AÑO IX MADRID NUM. 2.233

SUSCRIPCIONES

Madrid, un mes..... 2 ptas
Provincias, trimestre.. 9 »

25 EJEMPLARES 1,75 PESETAS

LA LIBERTAD señala a sus lectores y anunciantes : : que es el periódico de más grandes tiradas : :

La Libertad

HEMEROTECA MUNICIPAL MADRID

JUEVES 19 DE MAYO DE 1927

Toda la correspondencia debe dirigirse al Director
Apartado de Correos 981

Casa de LA LIBERTAD { Redacción: MADERA, 8. Administración: SAN ROQUE, 7.

Número suelto, 10 céntimos

DEL MOMENTO

LAS COLGADURAS

Ha sonado el timbre, y, abierta la puerta, han aparecido dos guardias municipales. La doncella se ha alarmado. He procurado calmarla. «Los agentes de la autoridad municipal son gente pacífica», le he dicho.

La misión de estos «gentes municipales era inofensiva. De orden del alcalde, nos dicen que tengamos la bondad de poner colgaduras en los balcones. Estamos en plenas fiestas conmemorativas de la jura de la Constitución por Su Majestad el rey. Hace veinticinco años, D. Alfonso XIII juraba fidelidad a la ley fundamental del Estado. Y hoy, todo es júbilo en Madrid...

El pobre cronista ha escuchado a los cachazudos municipales. Pero el pobre cronista no tiene colgaduras. Yo he sentido una honda tristeza al no poder decir a mi risueña y rubia chiquillería que sacara estos trapitos policromos para engalanar los balcones de nuestra casa; yo he sentido una honda tristeza al no poder asociar a mis pequeños hijos a una fiesta de luminosas percalinas y he visto con melancolía cómo miran, entristecidos, los balcones vecinos engalanados.

El espíritu taciturno del cronista proyecta su luz gris sobre el hogar. Y entre los adminículos suntuosos que no ha adquirido el cronista están las colgaduras policromadas. Un hombre que al constituir su hogar no se ha provisto de los metros necesarios de lienzo para asociarse a los júbilos públicos es un hombre irremisiblemente perdido por la melancolía. Hoy, al no poder ejecutar el ruego municipal, se han precipitado sobre mi espíritu todos los fantasmas que han sombreado mi vida. ¡No disponer de colgaduras! Es la demostración de un voluntario apartamiento del ruido alegre, callejero; es la prueba de un permanente estado de hipocondria; es la confirmación de un desolador descreimiento; es la terrible indiferencia ante santos, héroes y salvadores de pueblos.

Estos municipales agentes me han perturbado la vida, y su ruego, al parecer insignificante, me ha sumido en un hondo examen de conciencia. Yo, hasta ese momento en que el señor alcalde de Madrid me ha invitado cortésmente, por mediación de sus últimos subordinados, a colgar mis balcones, no me he dado exacta cuenta del «ambiente» en que he creado mi hogar. Yo me creía feliz con mi infelicidad; yo me creía dichoso con mi escepticismo torturante, y las jocundas risas de mis traviesos «nenes», rompiendo el silencio de mi cuarto de trabajo, me hacían creer en un hogar lleno de luz y de amor. Pero el señor alcalde ha venido a perturbarme. ¿Qué clase de hombre soy yo, qué tipo de hogar el mío que no tiene los medios idóneos para mostrar la alegría y asociarse al júbilo público?

Ha llegado a la triste conclusión de que han pasado los años de mi juventud entre sombras y melancolías. De que no he caminado por los vergeles floridos de las apoteosis y las conmemoraciones; de que he amado el silencio y no me he enterado del ruido estruendoso y multicolor de las muchedumbres. De que no he llegado a sorprender la alegría del vivir. ¡Oh, terrible revelación!

Y he salido a la calle pensativo. Los Bancos y las grandes Compañías lucen soberbios reposteros. Pero ¿no se ha dicho en todas las maneras literarias que los Bancos y las Compañías no tenían entrañas, carecían de sensibilidad? Pues he aquí una calumnia comprobada. Estos ciclópeos monumentos del capital no son enormes megaterios, sino organismos refinados que se asocian a fiestas espirituales. Veo soberbios tapices en palacios aristocráticos, que la nobleza siempre cooperó a las grandes fechas de la patria, y humildes fachadas tras las que vive el burócrata con sus buenos 12.000 reales de sueldo, y modestos comerciantes extenuados por las contribuciones, y tristes pensionistas de brigadieres, están radiantes de colorines. Y cuando observo que el dinero, y la nobleza, y el lujo, y el dolor, y la tristeza, y la pobreza vergonzante se pintan el rostro con los mismos afeites del optimismo, yo me acuso, comienzo a sospechar si estaré equivocado, si llevaré muy hondo un impulso extrasocial que me condenará a vivir errante sobre la Tierra, sin solidaridad, sin que mis pupilas se abrasen en la luz de estos ritos deslumbrantes. ¿No será locura, o audacia, o irreverencia amar la sencillez, el silencio, la tristeza, la sinceridad en esta civilización de cruces, bandas, medallas, galones, charangas, himnos y colgaduras?

He vuelto a casa pensativo. Al pasar por un comercio he vacilado. ¿Debo adquirir unos metros de policromada percalina para disfrazar mi melancolía y mi derrota? El asalto de la supercheria ha sido vencido. Pero ya en el hogar he vuelto a sentir los punzazos de la duda y he estado a punto de aconsejar a mis hijos que mañana no dejen de adquirir esa mágica pieza de tela. Por unas pesetas comprarán un sentido social histórico y transcendente de la colectividad, que los pondrá al alcance de las glorias humanas. Y no llegarán al promedio de la vida con la piel agujereada por la indómita rebeldía.

ANTONIO DUBOIS

En las Cámaras francesas

El proyecto de revisión aduanera

París, 18.—La Comisión de Hacienda de la Cámara de Diputados ha examinado hoy el proyecto de revisión aduanera, acordando pedir al Gobierno le facilite cuadros comparativos de los coeficientes mayores y menores aplicados a las grandes categorías de importaciones.

En el Senado

París, 18.—La Comisión del Ejército, del Senado, prosiguiendo la discusión de los artículos del proyecto organizando la nación en tiempo de guerra, ha aprobado hasta el artículo 15, rechazando, de paso, una enmienda aprobada por la Cámara de Diputados, en virtud de la cual quedaban suprimidos todos los beneficios industriales en tiempo de guerra.

Los duques de York, en Australia

Perth (Australia), 18.—Han llegado los duques de York, siendo objeto de un entusiasta recibimiento por parte de la población y de muchos millares de forasteros llegados de todo el Oeste australiano para esperar a los representantes del soberano británico.

EN NORTEAMERICA

La persecución de las bebidas alcohólicas

Creación de una flotilla

Otawa, 18.—En el departamento de Aduanas se realizan en la actualidad activos trabajos encaminados a poner en servicio lo más pronto posible una flota de más de veinte buques, cada uno de los cuales desarrollará una velocidad de treinta nudos por hora, destinados a patrullar a lo largo de las costas del Atlántico.

El objeto de la creación de esa flota es impedir que se haga contrabando, especialmente de bebidas alcohólicas.

La guerra civil en China

Un destroyer japonés tiroteado por los nordistas

Shanghai, 18.—Los nordistas chinos abrieron anoche fuego de fusilería contra un destroyer japonés, anclado frente a Atchen Kiang, y a cuyo bordo viajaba una misión nipona. La tripulación contestó a la agresión, trabándose un tiroteo que duró dos horas y viéndose obligado el navío a levar anclas. Resultó herido un suboficial japonés.

Dos cruceros nordistas bombardean los fuertes sudistas de Usung

Londres, 18.—Comunican de Shanghai a la Agencia Reuter que los cruceros nordistas «Hai Chi» y «Chao Ho», pertenecientes al general Chang Sun Chang, han bombardeado los fuertes sudistas de Usung. Los fuertes contestaron con fuego de artillería.

Chang Kai Chek, en Shanghai

Shanghai, 18.—Ha llegado a esta ciudad, procedente de Nankín, el generalísimo sudista Chang Kai Chek.

Chang Kai Chek celebra una entrevista en Shanghai con el representante de Inglaterra

Shanghai, 18.—Se anuncia para mañana la llegada a esta ciudad del ministro de la Gran Bretaña en Pekín, Miles Lampson.

Por coincidir la visita a Shanghai de dicho diplomático con la estancia del generalísimo nacionalista Chang Kai Chek, se cree probable se verifique una entrevista entre las dos personalidades.

Otra nota de Inglaterra

Londres, 18.—«Daily Mail» dice que con motivo de la llamada del representante diplomático inglés en Hankeu se ha remitido una nota, redactada en términos muy enérgicos, al ministro de Negocios Extranjeros del Gobierno nacionalista chino, Sr. Chen

El registro en el local de los Soviets

La protesta de Rusia

Londres, 18.—Un telegrama de Moscou anuncia que la nota dirigida por el Gobierno soviético al Gobierno inglés ha sido remitida a Mr. Peters, Encargado de Negocios interinamente de la Gran Bretaña en Moscou. Este documento, después de exponer la tesis del Gobierno soviético acerca de los registros de Londres, se consagra a convencer al Gobierno británico de la improcedencia de los mismos, y lo hace en términos de tan sincera indignación, que será curioso ver como reacciona el Gobierno inglés ante ese lenguaje desacostumbrado en los usos diplomáticos.

EN SAINT OUEN

UN ESPANOL DE CUIDADO

Se le achacan numerosos delitos

Versalles, 18.—Hace algunos días la Policía detuvo en Saint Ouen al jefe de una banda de ladrones. Se trata de un español apellidado Jiménez Martínez, de cuarenta y cinco años de edad, que tiene malos antecedentes y que huyó de España por diversas fechorías cometidas en ella.

Llegó a Francia hace dos años para evitar ser detenido por haber tomado parte en el asalto contra un tren, de cuyo asalto resultaron dos empleados muertos, logrando apoderarse de 200.000 pesetas.

Además, en España formaba parte de una banda de pistoleros, y se le acusa de ser uno de los autores del asesinato del arzobispo de Zaragoza y del asesinato del que fué gobernador de Barcelona Sr. Maestre Laborda, cometido este último en Valencia el año 1921. También se le acusa de haber tomado parte en el asalto y robo del Banco de Gijón.

En el registro practicado en su domicilio, las autoridades lograron descubrir varias llaves falsas y todo un arsenal de instrumentos destinados a forzar las cajas de caudales, dos pistolas de gran calibre y unos cofrecillos de plata, procedentes de un robo cometido hace dos años en Pau.

La Policía realiza pesquisas para descubrir a los cómplices del malhechor.

La Redacción de LA LIBERTAD está formada por Joaquín Aznar, Director; Antonio de Lezama, Redactor-Jefe; Ricardo Hernández del Pozo, Secretario de Redacción; Augusto Barcia, Carlos Bonet, Manuel de Castro Tiedra, Antonio Dubois, Teresa de Escoriaza, Heliodoro Fernández Evangelista, José Manuel Fernández Gómez, César García Iniesta, Antonio García Romero, Rafael Hernández Ramírez, Manuel Machado, Eduardo Ortega y Gasset, Manuel Ortiz de Pinedo, Darío Pérez, Arturo Pérez Camarero, Pedro de Répide, Alfonso R. Kuntz, Alfonso Sánchez, Luis de Sirval, Lázaro Somoza Silva, Luis de Tapia, Alejandro y Antonio de la Villa, Antonio Zozaya y Luis de Zulueta

COPLAS DEL DIA

Corrección

¡Bien por los ingleses,
finos y corteses
jugando al balón!...
¡Qué correcto modo!...
¡Qué limpieza en todo!...
¡Cuánta educación!

¡No son sus jugadas
(precisas, templadas)
lo que hay que aprender!...
¡Es su deportismo,
que acepta lo mismo
ganar que perder!...

¿Y el juez?... ¡Qué sereno,
qué sano, qué bueno!...
Aun siendo de edad,
arbitró tres días
sin saracherías
ni parcialidad!

¡Muy bien juegan todos!...
¡Qué correctos modos
de entrar al balón!...
¡Eso han demostrado
los que aquí han llegado!...
¡Mucha corrección!

¡Pasarse balones
bajo los calzones
ante el meta inglés,
será pintoresco,
pero versallesco
en verdad no es!

¡Templemos la saña
(la furia de España),
que es buena, quizá,
si se usa con tiento,
con comedimiento,
con urbanidá!

¡Basta de desplantes!...
¡Juguemos con guantes
el juego de pies!...
¡Que así nos lo explica
y así lo practica
el team escocés!

LUIS DE TAPIA

PROSPERIDAD BOLCHEVISTA

El comercio con el exterior

Moscou, 18.—El comisario del pueblo en el departamento del Comercio, Sr. Mikoian, ha trazado un cuadro muy halagüeño del comercio sovietista en el Extranjero.

Ha asegurado que las negociaciones relativas a la obtención de créditos en el Extranjero adelantan satisfactoriamente y que se ha conseguido un crédito de 300 millones de marcos de Alemania.

Un grupo austriaco se ha declarado también dispuesto a garantizar financieramente pedidos hasta la cantidad de 50 millones de rublos.

El comisario del pueblo cree que el comercio extranjero, y en particular el de exportación de trigo, producirá este año 100 millones de rublos.

Entre Inglaterra y Rusia

Londres, 18.—Según las estadísticas que acaban de publicarse, el movimiento total de negocios entre Rusia e Inglaterra durante los años 1920 a 1925 inclusive fué el siguiente: venta de Rusia a Inglaterra, 64 millones de libras esterlinas; compras en Inglaterra, 70 millones de libras.

Durante el año 1926, las ventas de Rusia en Inglaterra ascendieron a 21 millones de libras esterlinas, y las compras, a 12 millones.

La Conferencia naval de Ginebra

Roma, 18.—En respuesta a la invitación que le ha sido hecha para participar en la Conferencia naval de Ginebra, el Gobierno italiano ha informado al presidente Coolidge que se reservaba la iniciativa de enviar observadores navales, según el desarrollo y los resultados de las negociaciones que deben tener lugar en la mencionada ciudad.

FIESTA CONMEMORATIVA

En la puerta del Carmen de Zaragoza

Zaragoza, 18.—La fiesta celebrada al mediodía con motivo del aislamiento de la Puerta del Carmen, valioso monumento histórico que recuerda uno de los más gloriosos hechos de la Historia de Zaragoza, ha revestido una indescriptible solemnidad y brillantez.

Los paseos de Pamplona y María Agustina presentaban un soberbio aspecto. Las tribunas estaban totalmente atarrotadas. Al acto se ha sumado gran parte de la población.

La famosa Puerta estaba decorada con exquisito gusto, y ante ella se levantó un artístico altar, donde el vicario general, padre José Mur, rezó un responso.

El alcalde pronunció un discurso alusivo al acto, enalteciendo la memoria de los héroes que en 1808 defendieron la ciudad.

A continuación las tropas que formaron en las inmediaciones de la Puerta desfilaron a presencia de las autoridades.

La nota de emoción la han dado los mutilados de la guerra, que ocupaban sitio preferente. La Puerta del Carmen está formada por carcomidas piedras sillares, que ofrecían las huellas que en ellas dejaron las granadas de la artillería francesa. Esta entrada a Zaragoza y la del Portillo fueron las que soportaron la máxima violencia del asedio del invasor.

Se calcula en más de 40.000 almas las que han asistido a esta inolvidable fiesta.

El Ayuntamiento llevó al acto el histórico estandarte, que no se sacaba a la calle hacia centenares de años.

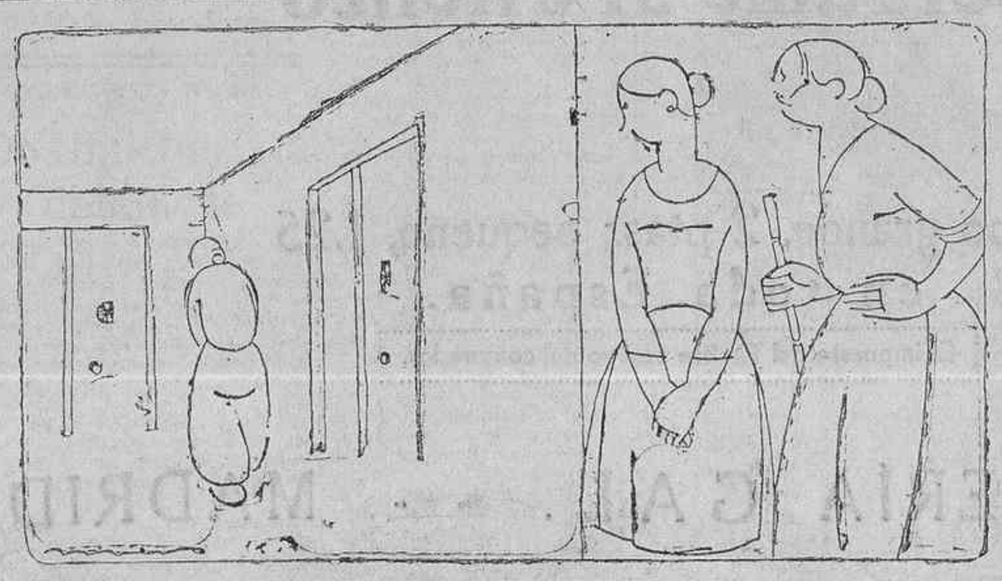

--¡Si viera usted!... La pobre tié una pena que la va a matar.
--Ya será algo menos, seña Ulogia. Siempre se desagera.
--Bueno; pues rebaje usté a lo dicho el diez por ciento.

REFLEXIONES PENALES

La lucha contra las películas peligrosas

En un estudio anterior he meditado sobre la potencia criminógena del cinematógrafo, y llegué a consecuencias que divergen del común sentir. Como estoy desnudo de soberbia, me sitúo en la hipótesis de que mi criterio no fuese certero y de que estuvieran más atinados quienes lanzan gritos de alarma contra las películas cinematográficas. Para extinguir el peligro se postulan distintos remedios que hoy deseo exponer y enjuiciar.

La censura

El medio más expeditivo de combatir contra las exhibiciones cinemáticas de índole peligrosa es instaurar la previa censura; y confesamos que el fácil recurso tiene copiosos prosélitos entre los legisladores. El elenco de estas disposiciones puede hallarse bastante completo en un trabajo de Pedro Nisot, publicado en el número de 31 de Enero de 1927 del «Boulletin International de la Protection de l'Enfance», Lenemérita revista que imprimen los belgas.

La censura se ha implantado en los siguientes países por los preceptos legales que menciono: Italia (ley de 24 de Septiembre de 1923 y reglamento de 1 de Junio de 1924), Bélgica (ley de 1 de Septiembre de 1920 y reales decretos de 19 de Noviembre del mismo año y 11 de Mayo de 1922), Luxemburgo (ley de 13 de Junio de 1922 y decreto granducal de 16 de Junio del mismo año), Alemania (ley de 12 de Mayo de 1920, modificada por la de 23 de Diciembre de 1922), Holanda, (ley de 14 de Mayo de 1926), Polonia (decreto de 7 de Febrero de 1919 y reglamento de 12 de Febrero del mismo año para la antigua provincia rusa; los preceptos del decreto citado, referentes a los cinematógrafos, tienen vigencia, además, en virtud de órdenes del ministerio del Interior, en las antiguas provincias austriaca y prusiana, quedando así centralizada la censura cinematográfica; existe un proyecto unificador que dentro de poco será presentado a la Dieta), Noruega (ley de 25 de Julio de 1913), Suecia (real decreto de 23 de Junio de 1911), Dinamarca (ley de 17 de Marzo de 1922), Portugal (decreto de 26 de Febrero de 1925) y España (real orden de 27 de Noviembre de 1912). En Nueva York y en Canadá hay también disposiciones sobre censura de películas cinematográficas.

Merece especial examen la situación legal de algunos países. En la Gran Bretaña, ni el «Cinematograph Act de 1909» ni los «Statutory Rules and Ordens» de 1910 y 1913 contenían preceptos sobre censura previa de las películas, y las representaciones dependían tan sólo de un permiso versante sobre higiene de espectáculos. Pero después del debate habido en Oxford en 1922 fué creada la «Comisión de censura», sobre la que es útil consultar el elegante libro de T. P. Connor, traducido al francés en Bruselas el año 1923, bajo el título de «Les principes de la censure cinematographique».

En Suiza, si bien todos los cantones—salvo Obwald y los Grisones (en el último de los cuales hay una reglamentación municipal)—poseen preceptos atinentes a los problemas cinematográficos, sólo unos cuantos—como Niedwald, Argovia, Saint Gal, Lucerna, Friburgo, Vaud y Appenzell R. E.—han establecido la previa censura, que se limita a los programas y únicamente recae sobre las propias películas de índole dudosa. Sólo Lucerna exige la representación ante los comisionados de todas las cintas antes de autorizar el espectáculo. Son más numerosos los cantones suizos que, sin imponer la previa censura, se reducen a prohibir las películas que puedan excitar al delito o a las malas costumbres. Así ocurre en Schaffhausen, Schwyz, Appenzell R. I., Basilea-Ciudad, Glaris, Berna, Zuz, Zurich, Ginebra, Vaud y Neuchatel.

No existe en Francia una ley de censura previa expresamente dictada para las proyecciones en la pantalla, aunque el clamor de los escritores parece empujar a las Cámaras hacia una inmediata composición legislativa. Pero se han procurado expedientes hábiles en la lucha contra las películas peligrosas. Algunos Municipios prohibieron de modo expreso las cintas que reprodujesen total o parcialmente hechos verídicos de carácter delictivo, y el Consejo de Estado autorizó a los intendentes municipales para someter las películas a previa censura, puesto que el cinematógrafo es un «espectáculo de curiosidad», y los de este carácter pueden ser censurados, según viejos textos franceses.

Prohibiciones relativas a los menores

Cuantos se han ocupado de señalar los peligros del cinematógrafo cargaron el acento en el poderío sugestivo de las proyecciones sobre los niños y adolescentes. Por eso en los países mencionados y en los preceptos legales aniedichos, la previa censura o la policía cinematográfica se completa con disposiciones atinentes a los espectadores en edad pueril. En Holanda, Checoeslovaquia y Norteamérica existe una censura previa encargada de autorizar las películas que han de ser proyectadas ante niños y jóvenes. La ley neerlandesa de 1920 se refiere a los menores de catorce años, y el decreto checoeslovaco de 18 de Octubre de 1912 alude a los que no cumplieron todavía dieciséis años de edad. En Alemania, el artículo 11 de la ley antes citada contiene una curiosa disposición: cuando se trate de películas destinadas a los adolescentes, la censura se ejerce escuchando el parecer de muchachos de dieciocho a veinte años.

La medida más generalizada consiste en prohibir el acceso de los jóvenes a las salas cinematográficas. El límite de edad más constante es el de los dieciséis años, que fijan las leyes y decretos de Portugal, Bélgica, Viena, condado de Londres, Noruega, Dinamarca, etc. Se eleva hasta los diecisiete años en Luxemburgo y Polonia, y desciende a los quince en Suecia. En los cantones suizos se establecen varias edades, según se trate de prohibiciones absolutas, o de niños solos o acompañados por sus padres o persona de respeto. Las oscilaciones de edad van de los diez a los dieciocho años. Sabido es que en España la prohibición se refiere únicamente a los menores de diez años que tratan de asistir sin compañía a los espectáculos nocturnos.

La lucha internacional

Los más alarmistas no se contentan con reclamar que se legisle en cada pueblo contra los riesgos del llamado «arte mudo», sino que piden clamorosamente una cruzada internacional. Destacan primero las características cosmopolitas del cinematógrafo, que difunde por el orbe entero las producciones de los grandes talleres de contados países, mediante las poderosas Compañías alquiladoras, y exigen, después, la constitución de una oficina central vigilante «por-juventute». El más ardoroso propagandista del sistema es Pedro Casabianca, que en uno de los números del mentado «Boletín» belga, correspondiente al año 1923, traza con prolijidad las normas de este sistema, encaminado a combatir el riesgo internacional de las cintas inmorales o delictivas.

También el Congreso de Bruselas de Protección a la Infancia, celebrado en Julio de 1921, subrayó la conveniencia de una «entente» entre todas las naciones, tendiente a preservar a los niños y adolescentes del peligro oriundo del cinematógrafo desmoralizador. Y la Asamblea de maestros de Suecia, Noruega y Dinamarca, efectuada en 1922, acordó, entre otras resoluciones referentes al fomento de películas instructivas, que se vigilase la industria cinematográfica para alejar los daños morales de las jóvenes generaciones.

Conclusión

El informador ha terminado su faena, y el hombre preocupado por los asuntos penales desea aventurar el personal criterio.

De modo rotundo me opongo a

2009 Ministerio de Cultura

toda especie de censuras, que llevan en su fondo un cercenamiento de libertades y un riesgo frecuente de extralimitaciones. El censor tiende siempre a prohibir, y el área en que la censura se descarga queda convertida en un erial. Sólo lo ñoño logra filtrarse a través de las estrechas mallas apretadas por prejuicios. Si la censura de los espectáculos teatrales y de los libros se declara contraria al principio de libertad, ¿por qué recibirla para las proyecciones cinematográficas como un sustitutivo penal de seguras esperanzas? No acechemos al arte con designio de cazadores. El Código penal pone armas en nuestras manos contra el falso artista que incide en la pornografía o en el delito. Reprimamos los hechos punibles; pero no atropellemos el ideal de libertad artística con pretexto de prevenirles.

En las campañas internacionales tengo nula fe. Presencio con el más escéptico ademán esos intentos cosmopolitas que abrigan el designio de uniformarlo todo. En esta hora se habla con terquedad de constituir un organismo penal supremo con facultades internacionales. Es una de tantas monsergas de flagrante impertinencia en una época en que los lazos solidarios están rotos entre los pueblos. Esa Comisión de control cinematográfico universal es un sueño más, desnudo de posibilidades.

Sólo me parece digno de meditaciones lo tocante al acceso de los niños a los cinematógrafos. Me declaro sin titubeos postulante de la prohibición. Pero es preciso que aclare mi pensamiento. Me subleva la permanencia de los menores en las salas cinematográficas en la misma medida y por análogos motivos a como me irrita contemplarles en cualquier otro espectáculo cerrado, soñolientos, de noche, doblados en sus butacas, o enrojecidos por la cargada atmósfera en las sesiones diurnas, mientras luce el sol en la campiña.

Protesto de que al infante y al adolescente se les confine en espacios mal ventilados y se les prive del aire y de la luz. Los niños, al campo y al jardín, y si son conducidos a diversiones teatrales, que los espectáculos infantiles se celebren en parques, sin más techo que el cielo y sin más iluminación que la solar.

No lanza esta protesta el penalista deseoso de impedir los delitos, sino el apasionado de la higiene.

LUIS JIMENEZ DE ASUA

CENTRO
Todos los días, tarde y noche
LOS DE ARAGON
éxito clamoroso de la Badía y Pulido, el mayor triunfo del maestro Serrano

ESCUELAS Y MAESTROS

Los Amigos del Niño

El teatro y los niños.—En la última sesión de los Amigos del Niño se discutió una ponencia firmada por la doctora Soriano y por el pedagogo Sr. Hueso acerca del teatro. Intervinieron brillantemente en la discusión la señora Peguero y los Sres. Martínez Perdido, Samper, Muñoyerro y Carrillo.

Fueron aprobadas las siguientes conclusiones: Primera: Tanto por razones pedagógicas como higiénicas esta Sociedad, fiel a sus fines de defender y amparar al niño, espera de los Poderes públicos se digne promulgar una disposición por la cual se prohiba terminantemente el acceso a todo espectáculo público «a los niños menores de nueve años, ni solos ni acompañados», siempre que este espectáculo no sea organizado especialmente para ellos, previa la aprobación en este caso de las autoridades escolares o de la Junta provincial de Protección a la Infancia. Segunda: Los niños comprendidos entre los nueve y los catorce años sólo podrán concurrir a los espectáculos públicos acompañados de alguna persona mayor. Tercera: Estarán encargados de hacer cumplir estas disposiciones los agentes de la autoridad que se encontrasen en el local.

Congreso Iberoamericano del Niño.—Empezaron a discutirse las bases de este importante Congreso y se tomaron los siguientes acuerdos: Primero: Que se denomine como queda expresado. Segundo: Que se celebre en el año 1929. Tercero: Que el lugar del Congreso sea Sevilla.

El asunto de la Inclusa.—Se dirigirá una felicitación a la Diputación provincial por el propósito de cambiar la denominación de la Inclusa y por obligar a que las madres lacten durante dos meses a sus hijos. Los Amigos del Niño ven con especial agrado este cambio de conducta, por el hecho de que su presidente, D. Ignacio Bauer, propuso en el mes de Septiembre de 1923 a la Diputación provincial, basándose en informes competentísimos del Cuerpo médico de la Beneficencia, que se cambiase el nombre del régimen de la Inclusa, en el sentido que ahora, por fortuna, se pretende llevar a cabo.

Varias proposiciones.—Se aprobaron una de la Junta directiva, nombrando socio correspondiente en Basilea a M. Tappolet, profesor de aquella Universidad; otra del Sr. Sáinz de los Terreros, para que se acuerde la prohibición de que asistan corporativamente a los entierros los niños huérfanos asilados, y dos más del secretario de la Sociedad, sobre régimen interno de la misma.

La Junta fué presidida por el Sr. Bauer. Asistieron los socios Sres. Jordana, Peguero, Bécares, García Tapia, señorita Soriano y Sres. Carrillo Guerrero, Noguera, Sáinz de los Terreros, Gallo de Renovales, Samper, González Rivas, Velasco Pajares, Hueso, Muñoyerro, Ballester y Martínez Perdido. Justificaron su ausencia D. José Francés y los Sres. Benedito y Xandri.

Homenaje al doctor Carrillo Guerrero

Donativos para los fines de protección al niño, propuestos por el Sr. Carrillo:

Suma anterior, 925 pesetas.

Junta directiva del Colegio de Doctores de Madrid, 100 pesetas; doña Olga Gunsburg, de Bauer, 100; doña Rosa Landéauer, de Bauer, 100; Escuela general y técnica de Melilla, 66; Asociación de Maestros Nacionales de Ronda, 50; D. Alfonso Barea, 25; Rector de la Universidad de Barcelona, 15; don Ricardo Magasen, 15; D. Fernando Alfaya, 10; doctor Segundo Sabio del Valle, 10.

Total, 1.416 pesetas.

La Cruz Roja Juvenil

Se ha organizado una nueva sección de la Cruz Roja Juvenil en la escuela graduada de Málaga, denominada «Los Amigos del Grupo Escolar Bergamín», habiéndose asignado como nación corresponsal la República Checoeslovaca.

Esta sección tiene por lema: «Todos los hombres somos hermanos».

Es interesante la labor pacifista que realizan estas agrupaciones.

Peticiones de los maestros

Una Comisión de maestros ha visitado al ministro de Instrucción pública para hacerle las peticiones siguientes:

Que sean repuestos los maestros de certificado de aptitud pedagógica que fueron declarados cesantes y cuya reposición en sus cargos ha sido ofrecida por las autoridades actuales.

Que se mejore la dotación del Magisterio primario, estableciendo, ante todo, el sueldo mínimo de 3.000 pesetas.

Que se refunda en uno solo los escalafones del Magisterio primario.

Que se aumente la consignación para material pedagógico.

Que se creen las escuelas que faltan para que tengan plaza en ella todos los niños comprendidos en la edad escolar.

Que se conceda una amplia amnistía de las faltas cometidas por los funcionarios del ministerio de Instrucción pública.

Asociación de Maestros de Madrid

Esta Asociación celebrará Junta general extraordinaria el próximo domingo, a las once y media de la mañana, en la Escuela Normal de Maestros, para tratar de la dimisión de la directiva y elección de nueva Junta.

J. ALVAREZ
CERVECERIA, PASAJE MATHEU
LOS MEJORES BOCADILLOS

LOS LIMPIABOTAS

Petición atendible

¡Cuántas veces se han producido quejas contra los limpiabotas ambulantes, contra ese enjambre de muchachos que interceptaban la vía pública y con sus reyertas y acosamientos eran algo que exigía la intervención de las autoridades!

Pero, poco a poco, esa figura del limpiabotas vagabundo y pendenciero ha ido desapareciendo; se han modificado, y encajando mejor en la prestación de un servicio que al público interesa, han merecido la aceptación.

Pero ahora, cuando la transformación se producía, la orden de la desaparición del limpiabotas plantea el conflicto, igual a otros planteados, de buen número de semejantes que se quedan desprovistos de la defensa de su vida mediante el trabajo.

¿Qué han de hacer? ¿Trabajar? ¿Dónde? La crisis del trabajo es pavorosa, pues se va aumentando la aglomeración de los sin trabajo...

A nosotros se nos ha acercado una infeliz mujer, Eudosia Rivera Aparicio, y nos ha dicho:

—Tengo setenta y siete años; soy viuda, estoy ciega y no tengo más sostén para mi vida que lo que gana un hijo que trabajaba de limpiabotas en la vía pública. Mi hijo es cojo de la pierna derecha. ¿A qué otra cosa puede dedicarse, dada su inutilidad física?

El caso es de los que obligan a reflexionar si es justo el mandato que lleva el hambre a ese hogar que forman una viejecita ciega y su hijo cojo.

La pobre vieja aún tiene esperanza de que se rectificará la orden y su hijo volverá a ganar el sustento de los dos, que hoy, en un rincón del paseo de las Acacias, 13, principal E, aguardan angustiados.

Y como el caso referido, podríamos citar muchos. No están los tiempos para impedir que cada cual se gane la vida como pueda, siempre que sea honradamente.

Terremotos y tormentas

Tiembla la tierra

Toledo, 18.—Los aparatos de esta estación sismológica han registrado un violento temblor de tierra, que ha comenzado a la una cuarenta y tres minutos y once segundos, y a una distancia de 430 kilómetros.

Lluvia y granizo

Palencia, 18.—En el inmediato pueblo de Villada descargó una horrorosa tormenta, acompañada de granizo de gran tamaño, produciendo grandes daños en los cereales y en los viñedos.

En la Mancha

Argamasilla de Alba, 18.—Ha descargado una fuerte tormenta de agua, que ha de resultar muy beneficiosa para los campos, por lo que la satisfacción entre los agricultores es grande.

También han descargado algunas chispas, entre ellas una en casa de D. Candelas Catalán, causando algunos destrozos.

La cantidad de agua llovida ha sido tan grande, que por espacio de tres horas ha estado suspendido el tráfico en algunas calles.

Daños en los campos

Córdoba, 18.—En varios pueblos de esta provincia se ha desencadenado una violenta tormenta que ha causado gravísimos daños en los sembrados y en los edificios.

En Guadalcázar se hundió una casa, no ocurriendo, por fortuna, desgracias personales.

Hombre muerto por un rayo

Zamora, 18.—Siguen las tormentas en toda la provincia.

En las proximidades de Alcañices, al regresar de las labores del campo el jornalero Mateo Fagundez, fué víctima de un desgraciado accidente a causa de la tormenta que en aquellos momentos era imponente. Una chispa eléctrica dejó carbonizado en el acto al infortunado labriego.

PROXIMOS EXAMENES

La Escuela Naval

Opositores y plazas

Ayer se efectuó en el ministerio de Marina el sorteo para los exámenes de ingreso en la Escuela Naval Militar.

Se presentan 188 opositores para veinte plazas.

Los ejercicios comenzarán el día 1 del próximo mes de Junio.

NOTICIAS

El Día de la Madre.—Recogiendo la iniciativa del administrador de Correos de Carlet (Valencia), doña Natividad Domínguez de Roger, directora del Grupo escolar Cervantes, de Valencia, ha lanzado un manifiesto excitando a que quede establecida en España, de una manera fija y oficial, la celebración anual del Día de la Madre.

*

ARENAL, 4, POMPAS FUNEBRES

*

Sociedad Económica Matritense.—Ha quedado abierta la matrícula libre para los exámenes de la Escuela especial de Taquigrafía que dicha Sociedad sostiene en el Instituto de San Isidro.

Las horas de matrícula serán de diez a una y de tres a siete, en el domicilio social, plaza de la Villa, 2.

Centro Asturiano.—El próximo domingo, día 22 del actual, celebrará el Centro Asturiano, a las once y media de la mañana, en los jardines de los Viveros de la Villa, su tradicional Romería «Fiesta del Bollu», que anualmente organiza en obsequio de sus socios y de la colonia asturiana de esta corte. Las invitaciones para asistir a la misma pueden recogerse en la secretaría de esta Sociedad.

Centro Platón.—Hoy jueves, a las cinco de la tarde, en la Sociedad de Estudios Psicológicos Centro Platón, Barco, 32, bajo, disertará el doctor Sánchez-Herrero sobre el tema «El tesorero de la reina de Eutopia».

Próximas conferencias.—Hoy jueves, a las diez y media de la noche, en la Casa de la Democracia Republicana, el doctor en Medicina D. Romualdo Rodríguez Vera, «Sobre la paz y la higiene».

—El sábado, día 21, a las siete de la tarde, en la Sociedad Económica Matritense de Amigos del País, D. José Puig de Asprer, «Conclusiones de la Real Sociedad Económica Matritense acerca de la reforma general del Código de comercio».

—Hoy, a las siete y media de la tarde, en la Sociedad Teosófica Española, el Sr. Barroso, «La vida en el más allá, Glaso astral».

La mortalidad en Madrid.—En el mes de Abril último hubo en Madrid mil seis defunciones, doscientas veintisiete menos que en igual mes del año anterior.

La PASTA DENS

deben usarla a diario los niños y los adultos. No ataca al esmalte dental; lo limpia con la suavidad de una esponja.

Da luz a los dientes, salud a la boca y perfume al aliento

Tubo grande, 2 ptas.; pequeño, 1.25
en toda España.

El impuesto del Timbre a cargo del comprador.

PERFUMERÍA GAL.—MADRID

2009 Ministerio de Cultura

La bohemia picaresca

El editor Pueyo, musa de la alimentación.--La capa de Barriobero. Hoyos y el Almanaque del empleado.--El odioso Jeremías y las hambres literarias.--El encanto de la melodía y el bistec con patatas. Las uñas de la señorita Bohemia

El librero y editor Gregorio Pueyo tenía su covachuela en una rinconada de la calle de Mesonero Romanos. Al cuidado de la librería estaba el cuñado de Pueyo, el amigo Jeremías, que sin duda sirvió de modelo al personaje quinteriano de «Los galeotes». Cuando llegaba algún pelafustán literario, de sombrerillo abollado, chalina al viento y pipa humeante, el amigo Jeremías llamaba, sin perder de vista las uñas del visitante, que hacía sospechosas maniobras en las anaquelerías, repletas de libros:

—Gregorio, sal; que aquí te busca «un parroquiano»...

Y subrayaba la palabra con su voz gangueante y su intención aviesa. En seguida se oía rumor en la trastienda, y un minuto antes de aparecer la simpática persona de Pueyo, ya aparecía su nariz, hermoso apéndice, ligeramente bermejo, digno hermano del narigón del conde Duque, cantado en versos quevedescos.

Cualquiera que fuese el negocio que llevaba al chiscón de Pueyo al aprendiz de literato, cuando éste se marchaba, indefectiblemente, faltaban un par de volúmenes de la anaquelería. El modo misterioso de hurtar libros llegó a ser un arte y una manera de vivir en aquellos lastimosos días de p... resca literaria. La librería de Pueyo era visitada diariamente por todos los pigres del reino de la calderilla.

Era en los tiempos en que Barriobero, siempre «dandy», aun en el fondo más triste de la pobreza, dudaba entre hacerse un abrigo o una capa.

—El abrigo es más elegante; pero con la capa es más fácil llevarse los libros del estante de Pueyo.

Y acabó por comprarse la capa encubridora. Efectivamente; Barriobero se apoyaba, al desgaire, en la anaquelería, y con las manos atrás se apoderaba de los volúmenes de fácil venta en cualquier librero de viejo de la calle del Horno de la Mata. No valían las miradas policíacas de Jeremías. Aquellos libros se trocaban en seguida en café con media tostada, que era el régimen alimenticio a que estaba sometida la bohemia picaresca del año de gracia y de miseria de 1905.

Entre los que vivían a más de salto de mata y haciendo las más absurdas funámbulas en la cuerda floja de la casualidad, estaba el poeta Julio Hoyos. Era un caballero español a quien repugnaba el hurto de libros. Pero un día, tan mala cara tenía la necesidad, que se decidió a la bellaquería. Hoyos echó el ojo a dos novelas de Trigo, el novelista de mayor venta en aquella sazón. Pero el poeta era muy corto de vista y muy torpe de uñas, y cuando, tras de dos horas de plática disimulada y al atisbo de un descuido de Jeremías, se apoderó de los libros y salió a la calle, vió, con estupor, que en vez de las novelas que eran la esperanza alimenticia de todo el día, se había llevado, por equivocación, el «Almanaque del empleado» y una «Guía de Cádiz», productos literarios por todos conceptos inadmisibles.

Gregorio Pueyo fué la Providencia de aquel momento. En nuestra memoria se alza su recuerdo, con toda devoción. Era comprensivo, romántico y cordial. Con su pelo crespo hasta los ojos, y sus largos y abatidos mostachos bermejos, y sus ojuelos sagaces, era un hombre de sensibilidad literaria. Barriobero escribió alguna novela con arreglo a un «agumento» que le dió el mismo Pueyo. ¡Era la manera de tener unos duros juntos! Seamos comprensivos.

El modo seguro de colocarle a Pueyo un libro de versos modernistas, como se decía entonces, era arrancarle de su tienda y llevarle a un café donde hubiese música. La melodía dulcificaba su carácter y suavizaba esa hostilidad que todo comerciante siente en el momento de dar dinero. En cuanto sonaban los acordes de «Marina», invitaba a aquellos suculentos «bistecs» con patatas que costaban cinco reales y eran el legítimo orgullo del gremio cafeteril, y daba hasta doce duros por un libro de poesías. ¡La felicidad para el trotacalles literatesco!

Fué el primer editor moderno y el único librero español capaz de sentir amor al libro. Pueyo era la generosidad y el entusiasmo, y su cuñado Jeremías, el pesimismo y la tacañería. ¿Por qué aborrecería tan cruelmente a la simpática especie de poetas líricos? Jeremías era el librero de viejo, por antonomasia.

El primer libro que editó Pueyo fué una antología de poetas hispanoamericanos, con un prólogo mío, verdadera estridencia juvenil. Se titulaba «La corte de los poetas». Debo reconocer que Pueyo intervino demasiado en la composición de la obra. Me obligó a publicar una poesía titulada «Sápida postal», de otro librero que se llamaba Calixto Perlado. Cuando yo protesté de aquella inadmisible secreción lírica, Pueyo me atajó:

—Es que Perlado me tomará cuatrocientos, en firme.

Con Eduardo Zamacois, eternamente joven, porque posee el secreto de Caglostro, Felipe Trigo fué el gran novelista que prestó decoro y creó la editorial Pueyo. En torno suyo nos apiñábamos unos cuantos muchachos con melena: Villaespesa, Ortiz de Pinedo, Ramírez Angel, «Hamlet-Gomez», Francés—una vigorosa y original personalidad literaria, frustrada por la mala suerte—y un tropel de chalinas y manteos, entre la que destacaba su crítica iconoclasta, el pintoresco Dorio de Gadex, que finó en esa cosa tan lamentable que es un traductor a jornal.

La tiendecita de libros de la calle de Mesonero Romanos fué la cuna de la literatura contemporánea. Todos los escritores triunfantes y los que se han perdido en el fracaso de las oficinas o han desaparecido por el escotillón de la muerte, han pasado alguna vez por la trastienda de Pueyo, atiborrada de libros—plantel para la uñilarga señorita Bohemia—, con su viejo quinqué de petróleo y su olor a humedad. Gregorio Pueyo merece un epitafio lírico y emocionado, que yo escribiré algún día.

EMILIO CARRERE

CAFE CON MEDIA Y NOTAS DE «MARINA» *(Dibujo de Rivero Gil.)*

TERRIBLE EXPLOSION

Veintiún niños muertos

Nueva York, 18.—Dicen de Bath (Estado de Michigán) que una explosión, cuyas causas permanecen en el misterio, ha destruído una escuela en la cual se encontraban treinta y cinco niños.

Ya han sido extraídos de los escombros veintiún cadáveres, y se teme que ninguno de los niños se haya salvado. Anteriormente se habían producido otras dos misteriosas explosiones en Bath, destruyendo una la oficina del administrador de Correos y otra un automóvil.

No hay revolución en Grecia

Atenas, 18.—Los rumores que han circulado en el Extranjero, según los cuales había estallado una revolución en Grecia, son en absoluto contrarios a la verdad.

Gaceta de Tribunales

El parricidio de Alcalá de Henares

La Sección cuarta de la Audiencia de Madrid ha dictado sentencia en la causa seguida contra Félix Ocaña Fernández, que mató a su mujer, Mercedes Sánchez, en Octubre último, en Alcalá de Henares.

La Sala aprecia en favor del parricida la atenuante de arrebato y obcecación y le impone la pena de cadena perpetua, accesorias, costas y diez mil pesetas de indemnización a la familia de la víctima.

El crimen de la carretera de Galapagar

Como anticipamos, Manuel Varela, que mató al chófer Nicolás García en la carretera de Galapagar, ha sido condenado a la pena de diecisiete años, cuatro meses y un día de reclusión temporal, accesorias, costas y veinticinco mil dieciséis pesetas a la familia de García.

PROCEDENCIA DUDOSA

Dos muchachas detenidas

La Policía tuvo hace tiempo noticia de que en una trapería establecida en el piso tercero de la casa número 3 de la plaza de Puerta Cerrada, propiedad de Juan Herainz, era frecuentada por unas muchachas, quienes vendían objetos de metal de dudosa procedencia.

Como es de suponer, se estableció una vigilancia que dió por resultado la detención de dos jóvenes hermanastras, llamadas Aurora Alvarez Recarte, de quince años, y Trinidad Sánchez Rodríguez, de veinte, en poder de las cuales fueron hallados cuatro cojinetes de acero.

Interrogadas las detenidas, no supieron explicar la procedencia de los cojinetes.

Como consecuencia de esto, se detuvo poco después al padrastro y padre de las muchachas, Ramón Sánchez Santos, empleado en los talleres de la Compañía del Norte.

Después ha podido averiguarse que durante el mes pasado las muchachas habían vendido 45 cojinetes iguales a los intervenidos.

Los detenidos y lo ocupado fueron puestos a disposición del juez de guardia.

Asfixiado en un pajar

Zamora, 18.—En el pueblo de Verdemarban un pordiosero, apodado «Zamparranchos», pidió a Tomás Montoya Pérez que le permitiera dormir en el pajar de su propiedad, a lo que accedió. Al día siguiente, y viendo que no salía, fué Tomás al pajar, donde encontró asfixiado al pordiosero bajo una gran cantidad de paja que cayó sobre él mientras dormía.

Varios obreros lesionados

Cogido entre dos vagones

Victoriano Santos Martínez, de sesenta y nueve años, natural de Madrid, domiciliado en la calle del Amparo, número 52, mozo suplementario de la Compañía de Madrid, Zaragoza y Alicante, se hallaba en la estación del Mediodía, junto al muelle del pescado, cuando fué cogido entre dos vagones que hacían maniobras, resultando con diversas heridas graves y fractura de la sexta y séptima costillas del lado derecho.

Después de auxiliado en el Gabinete de Urgencia de la estación fué trasladado al Hospital.

En la calle de Verdaguer

Cuando trabajaba en un edificio en construcción de la calle de Verdaguer el obrero Felipe Sánchez Gamarra, de treinta y un años, se produjo lesiones de pronóstico reservado.

En un taller

En un taller de tornero de la calle de Blasco de Garay, número 21, se causó heridas de pronóstico reservado Luciano Ballesteros Lorenzo, de veinte años.

Gravemente lesionado

Antonio Barrachina Antón, de dieciocho años, que vive en la calle de Méndez Alvaro, número 85, se hirió gravemente mientras trabajaba en las obras del nuevo edificio de la Compañía Nacional de Teléfonos.

Caída

En una obra de la calle de Serrano, número 77, se hirió de pronóstico reservado, al caerse, Inocencio Fernández, de treinta y cuatro años.

DOS RECEPCIONES

Nuevos académicos

El domingo próximo se celebrará en la Academia Española la recepción del nuevo académico, obispo de Madrid.

El día 5 de Junio será la recepción del ex ministro D. Amalio Gimeno.

LAS CEDULAS PERSONALES

¡Señor presidente de la Diputación!...

Una vez más hemos de acoger, porque es nuestra obligación, las protestas del público que se cree atropellado por la Empresa arrendataria de las cédulas. Sin que protestas anteriores y disposiciones oficiales tengan eficacia, los vecinos madrileños, en las clases más modestas, continúan siendo víctimas de las maniobras de una Empresa que no omite procedimientos para que la resulte saneado un negocio que no debió ser cedido, y así más eficazmente se hubiera defendido al vecino madrileño.

Veamos lo que nos dicen los comunicantes de hoy. Escribe Celedonio López:

«Soy jornalero que trabaja en los talleres generales de la Compañía de M. Z. A. Gano 10,76 pesetas el día que trabajo, lo que no ocurre todos los días. Y la Arrendataria me adjudicó el año pasado una cédula de 40 pesetas, y 10 más, en total, por las de mi mujer y cinco hijos. Es decir, que a un jornalero se le exigieron 50 pesetas por cédulas. Casi el jornal de cinco días. Pero como por mi situación angustiosa no podía desprenderme de ese dinero, pasó el período voluntario y me cayó encima un recargo, con apremios y multa, de 125 pesetas 89 céntimos.

Este año he podido sacar las cédulas porque me las han cobrado a 1.50.

Y cuando ya estaba tranquilo, ha llegado a la Compañía donde estoy de jornalero una retención de 132.09 pesetas.

Llevo treinta y cuatro años en la Compañía, y por ese embargo por las cédulas estoy en peligro de ser echado a la calle. ¿Cabe mayor atropello?»

El caso—decimos nosotros—es de los que justifican la más enérgica protesta. Ese jornalero, cuando el impuesto ha estado en armonía con su situación económica, le ha satisfecho. Cuando ha sido un atropello en la clasificación, no ha pagado, porque no podía. ¿Cómo iba a privarse de cinco días de jornal para sacar la cédula? ¿Y por eso embargarle? ¡Qué escándalo!

*

De «Un lector de LA LIBERTAD»:

«A mí, el año último, me impuso el arriendo una clasificación basada en un alquiler imaginario. La Diputación desechó mi reclamación. Apelo al Contencioso provincial y al Económico-administrativo, y ambos Tribunales se declaran incompetentes. En el ministerio de Hacienda se me dice que el asunto no es de su incumbencia. ¿A quién debo apelar para que se me haga justicia?

El último día de reclamaciones de la clasificación de cédulas para este año me entero en las oficinas del arriendo que la mía se clasificó por renta de trabajo; pero al día siguiente, primero de la expendición de aquéllas, aparece clasificada con arreglo a un alquiler imaginario, doblándose así la cuantía de su importe. Al arriendo no le autoriza ninguna ley para imponer caprichosas clasificaciones de cédulas, y, sin embargo, lo hace. Los Tribunales, a los que se nos dice apelemos, se declaran incompetentes. Ante desamparo tal, ¿no es llegado el momento para que intervenga el Gobierno?»

*

Allá va otro caso típico:

«Es el caso, señor Director, que con fecha 13 del corriente he recibido un oficio de las oficinas del arriendo de cédulas del distrito del Hospicio, en que se me comunica que habiendo adquirido el año anterior cédula de inferior clase a la que me corresponde, me he de personar en la Agencia ejecutiva para hacer efectivos los recargos, multas y demás apremios que ella estima procedente.

Personado en la indicada Agencia, me encuentro con que se me acumula como sueldo el total anual del jornal que percibo el día que trabajo, y eso es tan absurdo e injusto que creo no es necesario argumentar mucho para demostrarlo.

Para buscar ese promedio absurdo, la Agencia ha pedido una nota de mi jornal al taller donde trabajaba accidentalmente en el mes de Noviembre pasado, y aquél lo ha elevado a sueldo anual, seguro e invariable.

No tiene en cuenta que el obrero hoy trabaja en un taller con un jornal, que mañana tiene variación al ir a otro.

El trabajador, sea del oficio que sea, no puede señalar anticipadamente el jornal que anualmente ha de percibir, y por eso se limita a señalar «eventual» en las casillas del padrón que requiere el «establecimiento en que presta sus servicios» y la de «sueldos, jornales o emolumentos que percibe».

Gramaticalmente lo expresa con una claridad meridiana el encabezamiento de la casilla a que aludimos: «Sueldos, jornales o emolumentos que percibe»; es decir, cosa segura, intransferible, invariable, que fatalmente ha de percibir; pero como el obrero no sabe si habrá trabajo durante el año; si no faltará la materia prima para poder trabajar, si estará enfermo o si el patrono, caprichosa o legítimamente, prescindirá de sus servicios, no puede «afirmar» lo que tantas eventualidades puede sufrir.

Y como así lo expresa el padrón que llené (y cuya clasificación de cédula fué hecha por la Empresa arrendataria y no por mí), no se me puede culpar de haberlo falseado ni se me puede imponer la penalidad del duplo del valor de la cédula), más un 50 por 100, como multa, con el concepto absurdo de considerar sueldo anual fijo el jornal que sólo he de cobrar el día que trabajo, y que hace ascender la cédula del año pasado a 88,08 pesetas, más las 2,25 que por ella hube de pagar, y a 40 pesetas la de este año.

En total, 128,08 pesetas.

Como usted ve, señor Director, lo que pretende la Empresa arrendataria de las cédulas es un absurdo abusivo, que yo espero no prosperará, merced a la justa intervención de la Prensa y de las autoridades, que no permitirán que la clase trabajadora tribute por un concepto inseguro y equívoco, cuando precisamente es la que menos asegurados tiene los ingresos con que ha de atender a las necesidades de la vida.—*Pedro Martín.*»

VISITA DE UN FILIPINO ILUSTRE

DON RAFAEL PALMA

A bordo del «Presidente Polk» salió de Manila el 15 de Abril último D. Rafael Palma, rector de la Universidad de Filipinas.

El Sr. Palma, que seguramente habrá desembarcado ya en Génova, visitará varias ciudades italianas, se detendrá después en Montpellier para visitar aquella Universidad, y llegará a España a primeros de Junio, empleando este mes y el de Julio en conocer nuestras Universidades.

D. Rafael Palma, abogado y antiguo periodista, director que fué en su país de «La Independencia», órgano de la revolución después de la muerte del general Luna, durante la guerra contra los americanos; redactor de «El Nuevo Día», que se publicó en Cebú, y después director de «El Renacimiento», en Manila, trae a España y otros países de Europa la misión de estudiar la organización universitaria.

El Sr. Palma es una personalidad relevante de su país. Antes de ser elevado al cargo de rector de la Universidad de Filipinas ejerció la abogacía, fué director y profesor de la Escuela de Derecho de Manila, miembro de la Comisión Civil de Filipinas y senador por espacio de seis años.

DON RAFAEL PALMA, RECTOR DE LA UNIVERSIDAD DE FILIPINAS, QUE EN BREVE VISITARA NUESTROS CENTROS UNIVERSITARIOS

EL ESTADO DE GITANILLO

La mañana de ayer.--Mejores impresiones.--En la habitación del herido.--Lo que dice Gitanillo

Durante la madrugada de ayer hasta el medio día, hora en que llegó al Sanatorio el doctor Segovia, estuvo Gitanillo algo más tranquilo y hasta descansó algún breve rato.

El doctor Segovia le practicó una nueva cura, quitándole un tubo de drenaje y poniéndole otro de mayor diámetro. Al despedirse hasta por la tarde, le dijo el doctor:

—Esto marcha bien.

Lo mismo manifestó al salir de la habitación del herido, aunque añadiendo que no había desaparecido la extrema gravedad, sino que el estado general del herido era más satisfactorio.

Las impresiones del doctor Segovia se condensaron pronto en un ambiente de franco optimismo, al que contribuyó el mozo de espadas de Gitanillo, que manifestó que el diestro se encontraba más animado y que, conversando con él, aparte de insistir en que le dejara fumar, que es su obsesión, le, dijo que se encontraba algo mejor.

—Ayer — añadió — veía la cosa muy negra. Y vosotros también, porque bien llorabais tú y el Rubio. Pero ahora parece que tengo alguna esperanza. Acaso no sea lo que temíamos...

Sigue sin permitirse la entrada a nadie en la habitación que ocupa Gitanillo. Unicamente están allí con él los médicos, las enfermeras, el mozo de espadas y el apoderado del diestro. El propio Gitanillo no quiere que haya más gente.

Durante el día de ayer se le aplicaron cada tres horas inyecciones de aceite alcanforado y de pantopón. Mientras dura el efecto de la inyección descansa Gitanillo. Cuando se despierta vuelven los dolores pertinaces y terribles, y entonces suplica tenazmente a las enfermeras que le pongan más inyecciones.

Las enfermeras, que, como es natural, se ajustan estrictamente a los preceptos del doctor Segovia, se resisten tratando de consolarle.

Visitas y telegramas

Como todos los días, acudieron ayer al Sanatorio numerosas personas para enterarse por el estado de Gitanillo.

Aparte de muchísimos amigos particulares del diestro y de gran número de aficionados, estuvieron los matadores Fuentes Bejarano, Gavira, Valencia, Armillita, los Nacionales, Fermín Esteban, Félix Rodríguez y Lagartito; los novilleros Barrera, Delmonte y Morenito; los apoderados Argomániz, Gracia, Alvarez, Retana, Vázquez, Sarachaga y otros muchos.

Se reciben también gran número de telegramas y telefonemas, entre ellos uno muy expresivo del alto comisario en Marruecos, general Sanjurjo.

Por la noche

A las siete de la tarde volvió el doctor Segovia a visitar a Gitanillo y confirmó sus impresiones menos pesimistas.

El herido duerme algunos momentos y sigue tomando con frecuencia leche y hielo.

Durante la noche no ha sufrido ninguna variación en su estado.

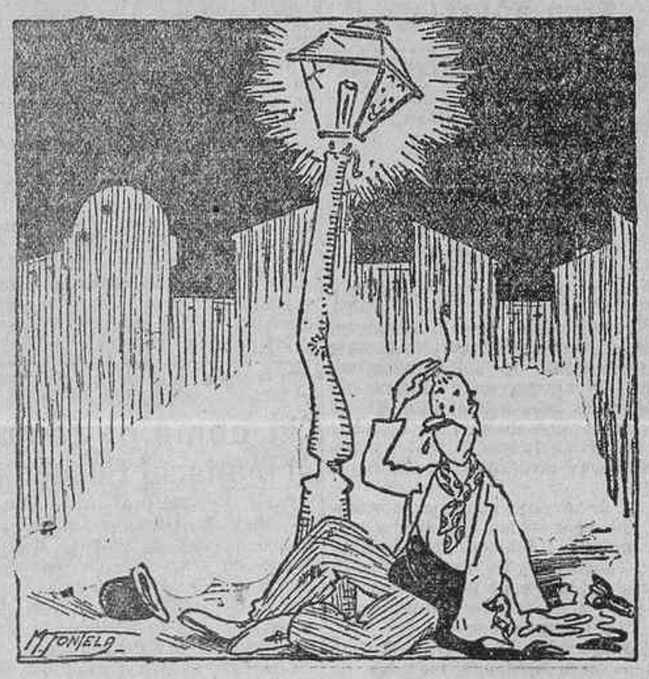

El curda.--Por lo visto, estos mecheritos de la vía pública creen que es uno el que necesita el sello del impuesto.

LA EXPOSICION DE LA VIVIENDA

El Jurado de la recientemente celebrada Exposición de la Ciudad y de la Vivienda Modernas ha acordado repartir entre las personalidades que han contribuído al éxito del certamen medallas de oro, y de plata a los que realizaron trabajos artísticos. A los auxiliares se les concede medallas de bronce.

La relación de las personas y entidades a quienes se les conceden estas recompensas honoríficas es muy extensa.

2009 Ministerio de Cultura

La situación en Marruecos

INFORMES DE MADRID

La Medalla de Sufrimientos

La «Gaceta» publicó ayer un decreto ampliando en las condiciones siguientes la concesión de Medallas de Sufrimientos por la Patria:

«Las madres, en primer término; a falta de ellas, los padres, y en todo caso las viudas de militares o marinos muertos o desaparecidos en acción de guerra o de resultas de heridas recibidas en campaña o en hechos considerados como de guerra, o en cautiverio, con las circunstancias exigidas en los artículos 65 y 66 del vigente Estatuto de las Clases pasivas del Estado, tendrán derecho a solicitar el uso de la medalla de Sufrimientos por la patria, que les será concedida previa la correspondiente justificación, sea cualquiera la fecha en que tuvo lugar el hecho que lo origine.

En el caso en que sean dos o más los hijos perdidos en esas circunstancias, la medalla podrá ostentarse tantas veces cuantas haya sido debidamente concedida.

Las madres comprendidas en este caso que no disfrutasen pensión o la disfrutaren inferior a 500 pesetas anuales, cuando los hijos que hayan perdido fueran cabos o soldados; a 1.000 pesetas cuando alguno de ellos fuera sargento o suboficial; a 2.000 pesetas siendo todos o alguno de ellos oficiales, y a 3.000 pesetas siendo jefes todos o cualquiera de ellos, tendrán derecho a disfrutar esas cantidades respectivamente en concepto de pensión anual, a cuyo efecto se les abonará, con el carácter de Clases pasivas, las mencionadas pensiones, en el supuesto de no disfrutar de ninguna, o la diferencia entre la que vienen percibiendo y la mayor que, según los casos, pudiera corresponderles conforme a esta disposición.»

El general Muslera, a Tetuán

Ayer noche marchó a Tetuán, para incorporarse a su nuevo destino, el general D. Mario Muslera. Anoche se despidió del presidente.

SECTOR ORIENTAL

Noticias de Cala del Quemado. Mejora el tiempo y desembarcan sus mercancías 22 vapores.--Construcción de pistas

Cala del Quemado, 18.—Fondeó el buque hospital «Barceló», que ha salido para Melilla a las once de la mañana.

En el vapor «Lullo» ha marchado a Punta Pescadores la escolta personal del general Sanjurjo.

Siguen entrando más vapores con material y víveres.

Castro Girona dice hoy que siguen con gran actividad los trabajos en las pistas y en el servicio de convoyes.

En toda la zona no hay novedad.

El general Castro Girona está reconociendo las nuevas posiciones.

El general Dollá regresó a retaguardia.

A las diez de la mañana llegó a Villa Sanjurjo el ingeniero director de Obras públicas del Protectorado, Sr. Piqueras, con otros ingenieros. Vienen a ultimar los preparativos para realizar las obras del nuevo puerto.

También se espera la visita del general D. Mario García Velázquez y de otros ingenieros que vienen a tratar del mismo asunto.

Esta tarde llegó a ésta el batallón de Africa número 1, que embarcará para regresar a Ceuta.

El día de hoy es espléndido. Veintidós vapores están descargando elementos de guerra.

Las sumisiones son generales, entregando el armamento.

Gratificación a un confidente

Melilla, 18.—El Mando ha ordenado gratificar con 3.000 pesetas a un indígena, perteneciente a la «idala» que acompaña al coronel Pozas, que denunció el complot que tramaban los jarqueños de Ketama. La denuncia fué tan oportuna que permitió frustrar los propósitos del enemigo, capturando a los comprometidos.

A la Península

Marcharon a la Península, para incorporarse a sus nuevos destinos, el auditor de brigada don Francisco Rico y el teniente coronel de Caballería Gómez Zaragoza, los cuales prestaron aquí servicio muchos años.

Vapor salvado

Los vapores de salvamento han conseguido poner a flote al vapor griego que embarrancó en este puerto durante el temporal. Se han observado varias vías de agua y las roturas de las hélices y el timón.

Las obras del proyectado puerto de Villa Sanjurjo.--De paso para Ceuta

Villa Sanjurjo, 18.—Procedente de Madrid ha llegado el ingeniero D. Gumersindo Gutiérrez Gándara, encargado de efectuar los estudios referentes a las obras que han de efectuarse en el proyecto de puerto de Villa Sanjurjo.

Acaba de llegar también el batallón de Cazadores de Africa, número 1, que embarcará en el primer vapor que zarpe para Ceuta.

Desde las tres de la tarde una fuerte tormenta ha interrumpido las comunicaciones.

El general Sanjurjo se dirige a Punta Pescadores

En el vapor «Jube» salió el general Sanjurjo para Punta Pescadores, acompañado de parte del personal de su cuartel general.

SECTOR OCCIDENTAL

Generales y jefes condecorados

Tetuán, 18.—Con motivo de la fecha de ayer, el Alto Mando francés ha concedido grandes cruces de oficiales de la Legión de Honor a los generales Castro Girona y Berenguer; encomiendas de la misma Orden a los generales Aldave, Souza, Dolla y Goded.

Además concedió once cruces de oficial, 39 de caballero y 246 de guerra, correspondiendo 46 condecoraciones a la oficialidad y el resto a la tropa.

Al mismo tiempo el Gobierno español concedió cruces del Mérito Militar con distintivo rojo a varios generales, oficiales e individuos de tropa de las columnas francesas que secundaron desde su zona el movimiento de nuestras tropas.

Día de descanso

En esta zona, hoy miércoles, no se movieron las columnas, dedicándose a realizar los trabajos de organización de las posiciones que sirvieran de enlace y vigilancia. En el territorio de Sumata continúa el desarme, y en Beni-Ider se presentaron cuatro indígenas huídos, entregando los fusiles.

Las fuerzas aéreas no pudieron elevarse para bombardear la zona insumisa porque el frente se hallaba cubierto por nubes bajas.

En Gomara y Senhaya continúan recogiéndose las armas, no dejando en poder de los indígenas ni las antiguas espingardas, a pesar de su ineficacia ofensiva.

Los fusiles cogidos en Ketama son en su mayoría Remington.

DE LA ZONA FRANCESA

Regreso de aviones

Casablanca, 18.—Se está concentrando actualmente en Casablanca la escuadrilla de Goliaths, de la Marina, 5. B. 2. Ya han llegado tres aparatos, y en breve lo harán otros tres. Una vez que esté realizada la concentración, la escuadrilla saldrá definitivamente de Marruecos.

Se cree que la marcha se realizará a fines del mes corriente.

El sultán, enfermo

Casablanca, 18.—El príncipe imperial Muley Idris y una hermana del sultán han salido precipitadamente de Marrakesh para Rabat para dirigirse al lado de Muley-Yussef que, según parece, se encuentra gravemente enfermo.

Según las últimas noticias, el estado del sultán, que padece una crisis de uremia, ha mejorado, después de una sangría que le ha sido practicada.

DE PROVINCIAS

En memoria de las víctimas

San Sebastián, 18.—Con asistencia del capitán general de esta región, que llegó de Burgos, se efectuó en el cuartel de Ingenieros la inauguración del monumento a los muertos en Marruecos.

En el acto tomaron parte las autoridades y personalidades.

El Ayuntamiento dedicó a los muertos en Africa una corona con cintas de colores nacionales, que fué depositada al pie del monumento por el presidente de la Corporación.

El coronel del regimiento de Zapadores Minadores invitó después de la inauguración a un banquete al capitán general y a las demás autoridades.

LA CIUDAD UNIVERSITARIA

Acuerdos de la Diputación

La Diputación provincial acordó en sesión celebrada ayer conceder, con motivo de las actuales fiestas, tres becas de 1.500 pesetas para tres hijos de Madrid nacidos el mismo día que el príncipe de Asturias.

También acordó contribuir con 25.000 pesetas a la suscripción para la Ciudad Universitaria.

La Sociedad de Autores

Esta entidad ha acordado contribuir con 2.000 pesetas a la suscripción para la Ciudad Universitaria y dar toda clase de facilidades a los espectáculos que se celebren con dicho objeto.

EN BOLIVIA

Dimite el Gobierno

La Paz, 18.—A consecuencia de los recientes acontecimientos políticos ha dimitido el Gobierno en pleno.

EL PARLAMENTO ARGENTINO

Mensaje del presidente Alvear

Buenos Aires, 18.—En la apertura del Parlamento, verificada hoy, el presidente de la República, señor Alvear, ha dado lectura del Mensaje presidencial. En él se promete una amplia libertad de votación en lo que se refiere a las próximas elecciones presidenciales.

El documento condena el sectarismo personalista. Se afirma que el estado financiero del país es satisfactorio, y se expone que la producción anual de petróleo llegó a alcanzar la cantidad de 1.238.000 metros cúbicos.

Finalmente, el Mensaje afirma que serán dictadas medidas de carácter económico contra los países que impiden la salida de sus productos para la Argentina.

Doumergue, en Londres

Las visitas de ayer

Londres, 18.—A las doce y media de la mañana el presidente de la República francesa salió del palacio de Buckingham, dirigiéndose al Guild Hall.

En el trayecto desde palacio hasta la Casa-Ayuntamiento se hallaba formada la Guardia real, con banderas y música.

La comitiva, escoltada por la Caballería de la Casa real, y en la que marchaban a la cabeza, en carrozas de gala, el presidente Doumergue y su séquito, fué respetuosamente saludada a su paso por una inmensa muchedumbre.

Al llegar al Guild Hall, el señor Doumergue fué saludado por el lord alcalde y los miembros de la familia real.

La comitiva se trasladó al salón-biblioteca, preparado para sala de recepción, pasando los jefes de Estado a ocupar una tribuna en forma de trono. Los consejeros privados tomaron asiento tras ella, y los consejeros ordinarios ocuparon otros puestos al pie.

El chambelán de la ciudad leyó un mensaje dirigido al jefe del Estado francés, que fué entregado luego al Sr. Doumergue en un artístico cofrecillo de oro.

Un banquete

Londres, 18.—Doumergue dió anoche en los salones de la Embajada de Francia un banquete en honor de los reyes ingleses y miembros de la familia real británica. La muchedumbre aclamó calurosamente a ambos jefes de Estado.

Doumergue visita el Instituto francés.--El regreso a París

Londres, 18.—El presidente de la República francesa, Sr. Doumergue, acompañado por el embajador de Francia en esta capital, ha estado esta tarde, a las cinco y cuarto, en el Instituto francés, en cuya entrada fué recibido por lord Asquith, con quien cambió un discurso de salutación.

Esta noche se celebra la comida ofrecida en su honor por el ministro de Negocios Extranjeros, Mr. Chamberlain, comida a la que asiste el príncipe de Gales, el Sr. Briand y séquito del presidente.

Doumergue, que sale esta noche de regreso para Francia, ha hecho un importante donativo para las obras de beneficencia londinense.

El viaje y los problemas internacionales

Londres, 19.—Aunque en los círculos oficiales británicos se declara que no hay que dar importancia especial a una entrevista que han celebrado esta tarde M. Briand y sir Austin Chamberlain, se puede asegurar que los dos ministros han cambiado impresiones sobre los graves problemas internacionales actualmente en curso, incluyendo en ellos la cuestión de Tánger y la evacuación de Rhenania.

Por otra parte, el «New York Herald» asegura que las conversaciones que han tenido en Londres los Sres. Briand y Chamberlain han alcanzado a los siguientes puntos:

Primero. Sir Austin Chamberlain habrá tratado de conducir a M. Briand a un acuerdo más estrecho acerca de las relaciones con los Soviets. Si el Gobierno británico llegaba a romper las relaciones con Moscou, necesitaría la cooperación francesa y querría ver adoptar a Francia métodos parecidos a los suyos para combatir las propagandas soviéticas.

Segundo. Por su parte, el señor Briand se habrá preocupado, ante todo, de los esfuerzos que hace Alemania para conseguir la reducción de los efectivos de ocupación en Rhenania. Briand y Chamberlain desean, sin duda, que el Sr. Stresemann permanezca en el Poder y es posible que hayan discutido las concesiones que pueden hacérseles sobre este punto. La Gran Bretaña desearía ver la evacuación de Rhenania acelerada y reducido el ejército francés de ocupación antes del 15 de Junio, fecha en la cual Alemania debe haber completado la destrucción de sus fortalezas orientales.

Tercero. El Sr. Briand expresará el asombro de Francia porque el ministerio británico de Negocios Extranjeros haya alentado la actitud italiana en la cuestión albanesa, y habrá tratado de persuadir al Sr. Chamberlain de que no debe ponerse de parte de Italia en la delicada situación provocada por la firma del Tratado de Tirana.

Cuarto. La conversación habrá versado igualmente sobre la coordinación de las políticas francesa y británica en China.»

EN POLONIA

Un complot contra el mariscal Pilsudski

París, 18.—Telegrafían de Viena al «Petit Parisien», vía Londres, dando cuenta de haberse descubierto en Varsovia un complot contra el mariscal Pilsudski, que debía llevarse a cabo con la muerte de éste en el domicilio del partido nacional demócrata.

Con este motivo parece que se han practicado numerosas detenciones, entre ellas la del general Haller.

PANORAMAS

De tarde en tarde surge la denuncia de que en algún Matadero se ha sacrificado o se ha intentado sacrificar una vaca tuberculosa.

Dejemos a un lado el peligro que tal sacrificio significa para la salud pública, y pensemos un poco en esa pobre vaca tísica y de seguro romántica. ¿Por qué hemos de negarles a los animales ciertos estados de alma? ¿Es que estamos seguros de que únicamente la falta de buenos pastos fué la causa de su enfermedad? Así como no sólo de pan vive el hombre, puede ser que no sólo de pastos viva la vaca, y que los desdenes de algún toro, buen mozo e inconstante, como Don Juan, hagan que la pobre vaca enferme de ese mal triste y romántico que mató a Margarita Gauthier.

Maragall hizo unos versos maravillosos hablando de la vaca ciega. La ceguera de aquella vaca, tal como el poeta supo mostrárnosla, era y es de un patetismo tan hondo o más que si se tratase de una persona. Permitásenos a nosotros, en mala prosa, pedir un poco de compasión para la pobre vaca tísica.

No la matéis; no matéis a la desdichada vaca que se muere poco a poco, y que, a lo mejor, lo sabe y quiere gozar lo más posible de la verdura del campo, del espejo de los arroyos, donde se mira cada día más consumida; de la majestad de los crepúsculos; de la música de las esquilas en los amaneceres. Dejadla errar por el prado, flaca, melancólica, desganada, agachando, quizá, de cuando en cuando la cabeza para deshojar una margarita con su hocico húmedo y febril...

Y allí donde caiga, cavadle su sepultura. Al Matadero, no.

Cariños de familia

Un hijo hiere a su padre

Bilbao, 18.—En Lequeitio, Isidro Madariaga, de veintiún años, agredió con un palo a su padre, Castor, causándole heridas que fueron calificadas de pronóstico grave.

Y una madre apuñala a su hijo

Málaga, 18.—En la plaza de San Andrés el niño de siete años, José Fernández, contestó a una reprensión que le hizo su madre, Inés Pedraza, y ésta se encolerizó hasta el extremo de apuñalar por la espalda a la criatura.

José pasó al Hospital herido de pronóstico reservado, y la irascible madre ha sido encarcelada.

ASAMBLEA DE ARMADORES

Ayer comenzó sus sesiones en el domicilio social la asamblea de la Federación Nacional de Armadores de buques.

A esta acamblea concurren representantes de todas las Asociaciones del litoral.

A las diez y media de la mañana abrió la sesión el presidente, conde de Barbante, procediéndose a la aprobación del acta de la asamblea anterior y al examen de la Memoria anual, que también quedó aprobada.

El representnte de Cádiz, señor Chiria, propuso que se reorganice la entidad en consonancia con el desarrollo adquirido por las Asociaciones del litoral.

Se acordó nombrar una Ponencia para que formule un proyecto de reorganización.

En la sesión de la tarde comenzó a discutirse el reglamento por el que ha de regirse la Mutua Nacional de Seguros, aprobándose varios artículos.

Hoy terminará el examen del reglamento y se abordarán otros problemas de gran importancia para las gentes del mar.

La asamblea elegirá también nuevo presidente, pues el actual, conde de Barbante, desea abandonar el cargo por motivos de salud.

PELIGROS DE LA CIRCULACION

CHOQUE Y ATROPELLO

En la calle de Francos Rodríguez fué atropellado por el automóvil 19.018 el joven de quince años Felipe Germain Baz, domiciliado en el número 19 de la calle citada.

El atropellado resultó con lesiones en la cabeza y diversas partes del cuerpo, que fueron calificadas de graves.

Después de convenientemente asistido de primera intención, ingresó en el Hospital de la Princesa.

Juan Antonio Caldela Peláez, conductor del automóvil causante del atropello, fué detenido y llevado a presencia judicial.

*

En la ronda de Toledo, la camioneta 7.099 M., que conducía Pedro García Murillo, embistió al automóvil 15.440 M., guiado por José Centelles Regidor. A consecuencia del accidente resultó con lesiones de pronóstico reservado una señorita que viajaba en el automóvil, llamada Isabel Hidalgo Suárez, de veinticuatro años, con domicilio en el paseo Imperial, 7.

El vehículo resultó con grandes desperfectos. El conductor de la camioneta fué detenido.

La conquista del aire

El trágico "raid" del "Pájaro Blanco"

No hay rastro alguno

Nueva York, 18.—El capitán del paquebote francés «France», que ha llegado hoy a este puerto, ha declarado que en toda la travesía, y a pesar de las minuciosas pesquisas realizadas por el buque, no ha encontrado huella alguna de los aviadores Nungesser y Coli.

¿Han sido vistos ya?

París, 18.—Telegrafían de Boston al «Journal» que el comandante del vapor alemán «Bellepline» vió hace unos diez días a doscientas millas de la costa de Massachussets los restos flotantes de algo que podía ser un avión, y que no pudo recoger a causa de la obscuridad y el mal estado del mar.

El diario berlinés «Lokal Anzeiger» confirma la noticia.

Se sigue buscando los restos del aparato

Boston, 18.—En vista de las manifestaciones hechas por el comandante del vapor alemán «Bellepline», llegado ayer procedente de Rotterdam, las autoridades marítimas han dado órdenes para que salgan varios remolcadores a fin de buscar los que pudieran ser restos del avión tripulado por Nungesser y Coli.

¿Sorprendería al «Pájaro Blanco» una violenta tempestad?

Londres, 18.—Comunican al «Daily Express» que los tripulantes del paquebote «Nueva Escocia», que acaba de llegar a Boston, declaran que durante la travesía de San Juan de Terranova a Halifax se desencadenó una violenta tempestad al Sudeste de Terranova, y opinan que si los aviadores franceses se vieron sorprendidos por esta tormenta, es casi seguro que el hielo y la nieve, acumulados en el aparato, hicieran descender a éste, impidiéndole continuar el vuelo.

Rumor no confirmado

Londres, 18.—Telegrafían de Nueva York a la Agencia Reuter que no ha sido confirmada la noticia según la cual la tripulación de un navío dedicado al contrabando de bebidas alcohólicas había visto pasar a lo largo del Cabo de Arena un gran avión el mismo día que Nungesser y Coli efectuaban su «raid».

Pésame del Uruguay

Montevideo, 18.—La Cámara de los Diputados ha tomado el acuerdo por unanimidad de dirigir un mensaje a la Cámara francesa expresándole su pesar por la desaparición de los aviadores Saint Roman, Nougesser y Coli.

Las últimas esperanzas

San Juan de Terranova, 18.—Hay en Terranova gran número de pueblos que no tienen ni telégrafo ni teléfono. Las noticias se propagan con gran lentitud y numerosos habitantes de la isla no están aún al corriente de las pesquisas que está realizando el Gobierno. Pueden aún transcurrir semanas y semanas sin que se pueda afirmar con seguridad que han perecido los aviadores franceses.

Otros vuelos

De Pinedo continuará su vuelo hacia Terranova

Montreal, 18.—El aviador De Pinedo piensa continuar su vuelo hacia Terranova, y desde aquí emprender la travesía del Atlántico hasta las islas Azores, de donde continuará su viaje al continente europeo.

El «raid» París-Moscou

Le Bourget, 18.—Esta tarde, a las cinco y tres minutos, ha emprendido el teniente Thoret su «raid» París-Moscou sin escala, a bordo de una avioneta provista de un motor de 40 HP.

Pelletier d'Oisy aplaza su salida

Villacoublay, 18.—El aviador Pelletier d'Oisy y el capitán Goerts, que debían salir mañana jueves para emprender un gran recorrido, ha aplazado su salida hasta mediados de Junio.

Nuevas bases aéreas

Río de Janeiro, 18.—El Gobierno federal, con el fin de facilitar en lo posible los vuelos transatlánticos, ha decidido estudiar urgentemente la posibilidad de convertir en base de aviación los islotes de San Pedro y San Pablo.

Gobierno civil

Palabras del nuevo gobernador

El nuevo gobernador civil, señor Martín Alvarez, recibió ayer por primera vez a los representantes de la Prensa y mantuvo con ellos una breve conversación.

El Sr. Martín Alvarez expuso su deseo de pasar por el Gobierno civil ni envidiado ni envidioso, como el poeta que cantó a la Naturaleza y tradujo a Salomón. Claro es que expresó su deseo de dejar un grato recuerdo de su gestión; pero limitándose a realizar lo que la modestia de sus fuerzas y de los recursos de que dispone le permitan.

—Yo—decía el Sr. Martín Alvarez—laboraré en silencio, contando con la excelente colaboración del personal de esta casa, para el que he de tener el máximo de consideraciones. Seré inflexible en el cumplimiento del deber, y lo exigiré con energía, pero sin ensañamiento, a todos. Soy enemigo de las multas, mas si es necesario imponerlas las impondré. Jamás me saldré de la esfera de mis atribuciones y no invadiré las de otras autoridades. Con lo que a mí me compete tengo suficiente para trabajar sin descanso.

Atenderé a los pueblos de la provincia y los visitaré para oír sus quejas y procurar remediar sus males, y creo que será muy útil que puedan, los que se estimen lastimados en algo, llegar hasta mí y exponerme sus cuitas.

Finalmente, el Sr. Martín Alvarez solicitó la colaboración de la Prensa.

Una visita y unos comentarios

El gobernador civil recibió ayer la visita del presidente de la Sociedad Matritense de Caridad, señor García Molinas, y, como es lógico suponer, ambos señores trataron «in extenso» del problema de la mendicidad.

El gobernador comprende que este problema es más municipal que provincial en lo que respecta a Madrid, y por ello su intervención habrá de ser sólo la que sea solicitada y en la medida a que le obligue el cargo. Sin embargo, el Sr. Martín Alvarez tiene su criterio formado y hasta su experiencia en el asunto, ya que habiendo desempeñado hasta hace poco tiempo el cargo de teniente de alcalde, ha podido apreciar de cerca lo que ocurre con la mendicidad.

Por eso estima que lo primero que debe hacerse es una clasificación de mendigos, y luego preparar el trabajo que haya de otorgárseles, pues es indudable que no todos los que imploran la caridad pueden dedicarse a las mismas labores. Unos tienen preparación, otros carecen de fuerzas físicas y otros son naturalmente vagos.

Por eso habría que estudiar la manera de dar a cada uno aquella ocupación que fuera apropiada, y hasta establecer una gradación para que el que empezara trabajando poco se fuese habituando y llegara a ser un obrero útil.

La mendicidad es asunto complejo, y para resolverlo no bastan normas rígidas y leyes de vagos.

Es una costumbre muy extendida la de suponer que en verano no hay miseria, ni hambre, ni enfermedades, y así vemos cómo en cuanto empiezan los calores se cierran los albergues, los comedores, los Dispensarios, etc., etc. ¿Por qué este absurdo? ¿Es que la vida se interrumpe con el calor? ¡Aquí todo lo dejamos para el invierno!

No parece sino que las personas somos como el gusano de seda, que vive en determinada época del año, mientras hay hojas de morera que comer, y el resto del año nos lo pasamos en simiente o en capullo.

Una invitación

Una nutrida Comisión del Ayuntamiento de El Escorial visitó ayer al gobernador civil para invitarle a la inauguración de la traída de aguas a la citada localidad, acto que se verificará el próximo domingo.

En Canillejas

El gobernador envió ayer a un delegado suyo al vecino pueblo de Canillejas para que le representara en los actos de descubrir dos lápidas e inaugurar dos fuentes públicas.

El delegado, después de cumplido su cometido, regresó a Madrid y trajo al Sr. Martín Alvarez la grata noticia de que un propietario había regalado al Municipio de Canillejas unos terrenos para que se construya una escuela en ellos.

La Conferencia económica internacional

Ginebra, 18.—Las Delegaciones francesa e italiana han llegado a un acuerdo sobre el texto que deberá ser propuesto a la Conferencia económica internacional en lo que se refiere a los conciertos industriales internacionales.

De sociedad

Recepción diplomática

Ayer tarde celebró el embajador de Italia su primera fiesta para recibir en los hermosos salones del palacio de la calle Mayor al Cuerpo diplomático y a las representaciones oficiales.

Asistieron el presidente del Consejo, el ministro de Hacienda, el de la Gobernación y el de la Guerra; los representantes acreditados en Madrid y señoras y representación de todos los Centros oficiales, principalmente de Estado, los dos introductores de embajadores, duques de Pinohermoso y Vistahermosa, y numerosos funcionarios.

En el comedor se sirvió el té.

MOVIMIENTO OBRERO

Reunión suspendida

La reunión del Grupo Sindical de Obreros del Transporte anunciada para anoche, fué suspendida.

Convocatorias

Grupo Sindical de Obreros en Madera.—Esta noche, a las nueve.

Ebanistas y Similares.—El día 25, a las siete y media de la tarde.

La situación política

Pensionados para el Extranjero

Estuvieron a despedirse del ministro de Trabajo los dos ingenieros y 37 obreros que han sido seleccionados por el Patronato de ingenieros y obreros pensionados en el Extranjero para perfeccionarse en los diferentes talleres y fábricas de Francia, Bélgica y otros países. Entre los pensionados figura el mecánico Arozamena, que acompañó al comandante Gallarza en su vuelo a Filipinas.

El ministro les dirigió frases de aliento para la obra de mejoramiento técnico, de la que ellos han de ser elemento activo, como lo han venido siendo desde hace doce años las diferentes promociones de ingenieros y obreros pensionados.

Aludió el Sr. Aunós a la campaña que por algún sector se viene haciendo respecto de los pensionados asegurando que éstos se quedan en su mayoría en el Extranjero, y dijo que esta afirmación era inexacta, ya que si bien es cierto que algunos no han vuelto a España ha sido tan sólo de una pequeña proporción, que no llega al 5 por 100.

El descanso de los periodistas

Visitaron al ministro de Trabajo los Sres. Marquina y Feliu, presidente y secretario, respectivamente, de la Agrupación profesional de periodistas, para hacer entrega al ministro de un escrito elevado por la citada Agrupación y relacionado con el exacto cumplimiento de la ley del Descanso dominical.

El ministro ofreció oficiar inmediatamente a la autoridad gubernativa, a fin de evitar los abusos enunciados.

La Conferencia de las Instituciones oficiales del ahorro

Bajo la presidencia del ministro de Trabajo se celebrará hoy en el salón de actos del Palacio de Comunicaciones, la sesión inaugural de la Conferencia nacional de instituciones oficiales de ahorro y previsión, convocada por real orden de 4 de Febrero pasado, para el estudio de los temas relacionados con la construcción de viviendas.

Designación de representantes

Se ha designado al ingeniero agrónomo Sr. Casado, agregado de la Embajada de España en Berlín, para ir al Congreso de ciencias del suelo, de Norteamérica.

También se ha designado un representante de la Asociación de Agricultores, otro de la de Ganaderos y otro de la Confederación católico-agraria, para que, unidos a los elementos técnicos, acudan al XIII Congreso internacional de Agricultura, que ha de celebrarse en Roma el próximo día 26 del actual.

Nueva infanta

Ayer publicó la «Gaceta» un decreto concediendo a la duquesa de Talavera, segunda esposa de don Fernando, el puesto, honores y tratamiento correspondientes a la condición de infanta de España.

INGLATERRA

La ley contra los laboristas

Se respetará la solidaridad

Londres, 18.—En la Cámara de los Comunes ha sido aprobada una enmienda gubernamental, en la que se establece que el proyecto de ley relativo al régimen de las Trade Unions no prohibirá en determinadas circunstancias la huelga de solidaridad.

SEÑALES LUMINOSAS

La circulación en Buenos Aires

Buenos Aires, 18.—La semana próxima se efectuarán en Buenos Aires los ensayos para un nuevo sistema de señales luminosas destinadas a dirigir la circulación de vehículos y peatones por las calles de la ciudad.

EN LA CARCEL MODELO

Suicidio de un gitano

De madrugada ya, se recibe la noticia de que en la enfermería de la Cárcel Modelo, donde se hallaba hospitalizado el gitano Bartolomé Fernández Heredia, se ha suicidado éste.

Fernández Heredia estaba detenido como presunto participante en la batalla campal habida días pasados en el mercado de ganados.

Un cura ahogado

Barcelona, 18.—En una quinta de Orta, sita en el paseo Universal de aquella barriada, el sacerdote D. José Lloréns, de setenta y cinco años de edad, se cayó casualmente al fondo de un pozo de dieciséis metros de profundidad, ignorándose hasta ahora las causas del accidente.

Acudieron los bomberos del cuartelillo del distrito, que extrajeron al sacerdote cuando ya era cadáver.

El Juzgado se constituyó en el lugar del suceso, ordenando el levantamiento del cadáver y su traslado al Depósito judicial.

2009 Ministerio de Cultura

SE CONFORMABAN CON REIS

En Barcelona falsifican billetes del Brasil

Descubrimiento del hecho.--Varias detenciones

Barcelona, 18.—La Policía ha logrado el descubrimiento de una importante falsificación de billetes de Banco del Brasil, habiendo practicado varias detenciones.

El punto de partida para este importante servicio lo fué el hallazgo hace unos dos meses en la playa de Bogatell, junto al cadáver de un niño, de varios billetes del Banco del Brasil.

Posteriormente, el cónsul del Brasil en Barcelona comunicó a la Policía que el molde de los billetes había sido confeccionado en Barcelona por un obrero de una importante imprenta de esta ciudad, al mismo tiempo que daba cuenta de la detención de un individuo, al que le fueron ocupados billetes idénticos a los encontrados por los carabineros de servicio en la playa de Bogatell.

Se averiguó que los billetes eran ofrecidos a habitantes del interior del Brasil, y de que el dueño del Hotel Palace, de Lérida, servía de intermediario, enviando las cartas que recibía a la calle de Verdi, número 96, bajo, domicilio de un individuo apellidado Ragazzonni.

Este individuo se entrevistaba a menudo con un sujeto habitante en la rambla de Cataluña, el que hacía frecuentes viajes a Lérida para conferenciar con el dueño del Hotel Palace.

El domingo se procedió a la detención de este último individuo, que dijo llamarse Ramón Malet, no sabiendo explicar la procedencia de los billetes que se le ocuparon.

Manifestó que se los entregó un tal Antonio, el cual le propuso hacer un viaje al Brasil, para lo cual le dió los billetes ocupados, ignorando que éstos fueran falsos.

Al registrársele se le ocuparon ocho billetes de 5.000 reis, medio billete partido en forma irregular, recibos de telegramas y recibos de correspondencia certificada de la fecha de su detención, dirigida a distintos sitios del Brasil; dos cédulas fechadas en 5 de Agosto y 25 de Septiembre de 1925, expedidas a nombre de un tal Ramón Moragas; otra cédula, ésta de identidad, expedida por el cónsul de España en el Brasil; un pasaporte para España y Cartagena y una cartilla de emigrante para Buenos Aires, en la que consta que salió para la Argentina en Agosto de 1926 y que regresó por el Brasil en Febrero de 1927. También se le ocupó una carta escrita en portugués, fechada en Horta (Brasil), en la que uno de sus clientes le anunciaba su viaje a Lérida, y en la que le daba su conformidad con el negocio propuesto, y que para hacerse cargo de la mercancía le anunciaba su próxima salida y la entrevista que ambos debían celebrar en el hotel de Lérida, y 625 pesetas en billetes del Banco de España legítimos.

En casa del detenido se hizo un registro, que dió por resultado el hallazgo de 9.112 billetes de 200.000 reis y 100.000 reis, que hacen un total de 796 contos 835.000 reis, todos ilegítimos; 400 sobres con los borradores de las cartas dirigidas a los clientes del Brasil, siete libretas con direcciones de comerciantes e industriales del Brasil, cuatro tomos de un anuario del Brasil, gran cantidad de notas sobre cartas dirigidas, sellos de caucho y varios recibos de telegramas, todo relacionado con el mismo asunto.

Ragazzonni fué también detenido, y los agentes se incautaron de todo el equipaje de los dos individuos, que consistía en muchas maletas y baúles, los cuales todos tenían doble fondo. Todos ellos estaban repletos de billetes, lo mismo que las paredes de las maletas y baúles y las bandejas de éstos.

Después se han practicado otros registros, uno de ellos en la calle de Selva, número 16, segundo, donde un sujeto llamado Carlos Kinler, cómplice de los apresados, tenía alquilada una habitación. Kinler ha desaparecido de Barcelona.

En su habitación, dentro de una maleta de doble fondo, se encontraron 25 billetes de 200.000 reis, ocho de 100.000 y siete de 50.000, todos ellos de una misma emisión. Además, pertenecientes a otra emisión, se ocuparon en otra maleta 1.700 billetes de 200.000 reis y 3.075 de 5.000, y junto a estos billetes han sido halladas varias cartas y correspondencia cruzada entre España y el Brasil.

Malet tenía alquilada otra habitación en la calle de Port-Bou. Los agentes se incautaron de dos maletines que contenían infinidad de billetes, en número aproximado a unos 50.000, todos ellos de varias sumas y emisiones. Todo lo encontrado ha sido puesto a disposición del Juzgado que instruye el sumario.

Debe[illegible] cómplices, y continúan las diligencias para el descubrimiento de toda la banda.

Malet, que es cocinero de oficio, había realizado dos viajes al Brasil, se cree que para preparar el negocio.

Hoy los detenidos Roberto Ragannozzi y Ramón Malet, han pasado a la cárcel, a disposición del Juzgado del Sur.

No se ha logrado saber el paradero del dueño de la casa que tenían alquilada los detenidos. El negocio principal era cambiar moneda a los extranjeros que llegaban al Brasil.

Nuevas pesquisas

La Policía ha continuado sus pesquisas e investigaciones, principalmente en las afueras de la capital, donde se supone se fabricaban los billetes.

Hasta ahora no ha podido lograrse saber el paradero del individuo que tenía realquilado el cuarto en la calle de Selva. Por referencias se sabe que la fabricación de los billetes estaba dirigida por un individuo de nacionalidad brasileña, estando complicados varios tripulantes de barcos, que eran los encargados de llevar los billetes a Río de Janeiro, como también se sabe que hay numerosas personas complicadas, las cuales se dedicaban a la expendición de dichos billetes.

El negocio principal de la banda de estafadores era el envío de monedas a los extranjeros que llegaban al Brasil. La falsificación de los billetes es muy perfecta, y los peritos de las casas de cambio que han reconocido los billetes han tenido que hacer verdaderos esfuerzos para distinguirlos de los legítimos.

Parece ser que la falsificación se efectuaba en una torre propiedad del jefe de la banda, sita en las afueras de un pueblecillo cercano a Barcelona.

Declaración de uno de los detenidos

Se dice que el detenido Malet ha declarado que el italiano Ragassoni es ajeno a la negociación de los billetes falsos del Brasil, y que todos los que fueron ocupados en el domicilio de Ragassoni habían sido llevados por Malet sin que aquél supiese ciertamente de qué se trataba.

También se afirma que Malet justifica las relaciones que sostenía con Ragassoni con el hecho de que le había enseñado a leer y escribir y aun le estaba dando lecciones. Malet parece un hombre del campo. El viaje al Brasil lo hizo enrolado como cocinero en un barco. Según parece, los billetes legítimos del Brasil que le fueron ocupados sirvieron para la falsificación.

La Policía continúa sus trabajos de investigación con el mismo éxito con que los inició. Parece que durante la noche pasada fué detenido otro individuo, acusado de haber facilitado el capital necesario para la falsificación. Este sujeto es vecino de Lérida, y estaba en constantes relaciones con Malet y Ragassoni. La detención parece que ha obedecido a unos documentos encontrados en poder de Malet. Este detenido ha facilitado interesantes detalles, que servirán a la Policía para completar el servicio.

Este detenido se pasaba el día en la fonda donde se hospedaban, en Lérida, Malet y Ragassoni.

Varios agentes han salido para distintos puntos de la provincia de Barcelona para realizar gestiones relacionadas con este servicio.

Esta mañana fueron llevadas a la Brigada de Policía varias personas para ser interrogadas y comprobar algunos extremos declarados por los tres detenidos. Parece que la Policía está sobre la pista que conducirá al total esclarecimiento de esta falsificación, y no tendría nada de particular que se descubrieran otras falsificaciones de las que ya tiene noticia la Policía.

Parece que se han cursado las oportunas advertencias al Brasil para que las autoridades adopten medidas y procedan a la detención de los que aparecen complicados en este asunto.

Las diligencias instruídas han pasado al Juzgado del Sur.

En Lérida es detenido otro complicado

Lérida, 18.--Ha sido hoy detenido el dueño del Palace Hotel, Pedro Pallarol, complicado en la falsificación de billetes falsos del Banco del Brasil.

Pedro Pallarol era el que servía de intermediario para recibir y mandar la correspondencia.

En un registro practicado en el hotel se incautó la Policía de numerosa correspondencia.

Pallarol ha sido esposado y conducido por la Guardia civil a Barcelona.

LA VIDA DEPORTIVA

El Swansea es vencido por una selección chilenomadrileña

Por tres a dos

Ha bastado el entusiasmo de un conglomerado formado por chilenos y madrileños para que los científicos jugadores ingleses sufriesen ayer un pequeño descalabro, del que estarían muy ajenos después de ver cómo se desenvolvía el día anterior el Madrid F. C.

Ayer todas las líneas que formaron el equipo que se opuso al Swansea actuaron acertadamente, y debido a ello se obtuvo un gran rendimiento del conjunto, que dió como resultado el que la victoria se inclinase a favor de ellos, en premio a su excelente labor:

El «once» ganador estuvo formado en la siguiente forma:

Martínez II; Calvo, Linfor (chileno); González (chileno), Rosseti (chileno), Reverter; Gonzalo, Triana, Moraleda, Menéndez, Moreno.

El Swansea por Fergusson; Morler, Milne; Woodward, Collinges, Seymoyr; Hole, Lewis, Fowler, Ruit, Hiles.

*

A la hora de dar comienzo el partido el campo de Chamartín está casi desierto. El público que asiste es muy escaso, a pesar de tratarse de aliviar la angustiosa situación de los simpáticos jugadores del Colo-Colo.

A las seis y diez, el ya célebre míster Prince Cox ordena el comienzo del encuentro, ayudado en las bandas por Espinosa y Escartín.

No transcurre mucho tiempo sin que Martínez se vea obligado a entrar en acción con gran acierto. El ataque chileno-español llega bien a los dominios de los adversarios, y Menéndez tira superiormente, viéndose obligado Fergusson a ceder un saque de esquina.

A los doce minutos de juego Triana avanza con el balón y pasa a Moraleda, que sigue calurosamente hacia la puerta enemiga, y después de sortear a los defensas desvía la pelota hacia la meta, consiguiendo el primer tanto.

El empate ha sido logrado por el Swansea después de una serie de jugadas interesantísimas de los dos bandos. El extremo derecha inglés tira un saque de esquina, que es despejado muy flojo, lo que aprovecha el delantero centro inglés para rematar el primer tanto británico.

Sigue el juego nivelado por la codicia de unos y otros, y esto hace que la lucha sea enconada y vistosa. Los ingleses emplean la táctica más apropiada a las circunstancias, colocándose muy adelantados para situar a los delanteros contrarios fuera de juego.

El extremo derecha inglés avanza vertiginosamente por su línea, y cuando ya se encuentra cerca de la meta española centra, y el interior remata de cabeza, consiguiendo deshacer el empate.

El negro González se retira lesionado, siendo sustituído por Ateca.

No tardan los madrileños en conseguir un nuevo empate por mediación de Moraleda, de un tiro por el ángulo. En esta forma finaliza el primer tiempo.

En la segunda parte, en que el equipo local demostró mayor dominio que sus adversarios, se hizo un nuevo tanto, obra de Moraleda, de un tiro cruzado.

*

Después de la primera mitad un numeroso grupo de niños hicieron interesantes ejercicios gimnásticos, bajo la acertada dirección de Heliodoro Ruiz.

Tanto los discípulos como el maestro fueron muy aplaudidos por la perfección con que se realizaron.

La selección militar madrileña

Hoy partirán para Lisboa los jugadores madrileños que se enfrentarán el domingo a la selección militar.

Probablemente, el «once» español estará formado en la siguiente forma:

A. Martínez; Calvo, A. Olaso; Reverter, L. Peña, Mejías; Gonzalo, Valderrama, Moraleda, Ateca, Del Campo.

Suplentes, Joaquín y Vidal.

¿Zabala al Badalona?

Barcelona, 18.—Se asegura que Zabala jugará en la próxima temporada en el puesto de medio centro en el Badalona, en el que también ingresa Just, del Barcelona, y Juanico, del Español. El delantero centro del Español, Mauri, parece que irá a la Habana, contratado en buenas condiciones.

El Gimnástico vence al Levante

Valencia, 18.—El Gimnástico se ha adjudicando la Copa del Ayuntamiento por haber vencido al Levante por dos a uno.

El Cartagena vence al Deportivo coruñés

Cartagena, 18.—Se celebró el segundo encuentro entre el titular de la localidad y el Deportivo de La Coruña. Vencieron los cartageneros por cuatro tantos a tres.

Partido benéfico

Almería, 18.—El partido organizado para destinar su producto a la Beneficencia tuvo un llenazo. Contendieron el Cartago, de Cartagena, y el Sporting local. Ganó el primero por dos a uno. Los equipos hicieron excelentes jugadas.

PUGILATO

Un combate en Buenos Aires

Buenos Aires, 18.—En un «match» de boxeo que se ha efectuado en esta capital, el uruguayo Guillermo Silva ha vencido por puntos al belga Jacobo Etienne.

LA FIESTA NACIONAL

EN BAEZA.--Toros de D. José Alcas.--Márquez, Villalta y Agüero

Baeza, 18.—Con buena entrada se celebra la anunciada corrida de toros.

Primero.—Negro, gordo y bien desarrollado de pitones.

Márquez lancea bien y es aplaudido.

Toma las banderillas y clava cuatro pares superiores, que son ovacionados.

Hace luego una faena breve e inteligente para una estocada delantera, que refrenda con un descabello. (Muchas palmas.)

Segundo.—Más grande y también negro y bien armado.

Villalta lancea por verónicas, muy valiente.

Toma el toro cuatro puyazos, sin nada notable en quites.

Llega el toro al último tercio con algo de nervio, y Villalta hace una faena valiente y de dominio para un pinchazo y una entera. (Palmas.)

Tercero.—Negro y de bonito tipo. El toro se arranca bien a los caballos y el tercio de quites es animadísimo.

Agüero hace una faena cerca y valiente, que es coreada con grandes ovaciones. Toca la música en su honor y sigue el bilbaíno muleteando quieto y ceñido.

Entrando bien, da tres pinchazos y una entera caída. (Ovación y oreja. Algunos protestan de esa concesión.)

Cuarto.—Grande y gordo. Márquez veroniquea bien y da luego varios capotazos eficaces para fijar al toro.

Toma el toro cuatro puyazos, recargando, y los tres espadas son ovacionados en los quites.

Márquez vuelve a tomar las banderillas y clava un par superior.

Con la muleta hace una faena inteligente y cerca para una estocada buena y media delantera. (Palmas.)

Quinto.—Villalta da varias verónicas valiente. En quites, nada notable.

Villalta hace una faena muy ceñida, en la que destacan cuatro pases superiores, de los de su marca, que arrancan grandes aplausos. Entrando bien, da una entera que mata. (Palmas.)

Sexto.—Grande y desarrollado de pitones. Agüero lancea lucido.

En una caída al descubierto hace Villalta un quite superior.

Agüero se limita a dar tres pases de muleta, y mata de una estocada, entrando con habilidad.

A Márquez le roban un maletín

Baeza, 18.—Esta mañana, al llegar Antonio Márquez a la estación de Baeza-Empalme, y mientras desayunaba en la fonda, le fué robado un maletín que contenía una manta eléctrica y otros objetos de algún valor.

Una novillada

En Puente Genave. Se lidiaron novillos de Flores, que resultaron bravos. Baturrico, único matador, actuó con gran éxito las dos tardes, cortando orejas.

Varias noticias

Estado de Marcial Lalanda

Marcial Lalanda se encuentra bastante mejorado de la cornada que sufrió el día 8 en la plaza de Toledo.

Ayer abandonó el lecho algunos ratos, y la herida está en franca cicatrización; pero, desde luego, aún tardará más de diez días en hallarse en condiciones de torear.

El doctor Segovia, que le asiste, ha manifestado que en manera alguna podrá tomar parte en la corrida del Montepío de Toreros, que se celebrará el día 24.

La corrida del Montepío

Aun cuando no se ha ultimado el cartel de la corrida del Montepío de Toreros, se dice en los círculos taurinos que en la imposibilidad de repetir el cartel del año pasado, por la lesión que sufre Marcial Lalanda, se dará la corrida con Valencia II, Márquez, Villalta y el Niño de la Palma, que matarán los ocho toros de Coquilla.

La corrida del 28

Ha quedado definitivamente acordado que el próximo día 28 se celebre en la plaza de toros de Madrid la corrida que la Diputación Provincial organiza a beneficio de la Ciudad Universitaria.

La Comisión que se ocupa del festejo, además del ofrecimiento del diestro Rafael Gómez el Gallo, cuenta con el concurso también desinteresado del caballista Antonio Cañero.

Este se presta a rejonear gratis un toro al estilo español, y otro, conjuntamente con el caballero portugués Simao da Veiga.

De Cataluña

El crimen de la calle de Vilalta

Barcelona, 18.—Ante el juez del distrito del Hospital ha declarado Antonia Granés, madre de Asunción Prades, asesinada en la calle de Vilalta el lunes pasado. Declaró que Asunción se despidió de ella el lunes para marchar a Tarrasa, donde trabajaba.

Hortes vivió con ella cinco años, dándole mala vida y pidiéndola constantemente dinero, hasta el punto de que ella misma tuvo que ponerse a trabajar en una casa de la carretera de Sans para remendar sacos.

Durante cinco años vivieron juntos los dos amantes, separándose hace dos meses.

Hortes trabajaba ahora en el oficio de aprestador en la Sociedad Española Industrial Armera.

Los forenses han dictaminado que el cadáver de Asunción presentaba 34 heridas, y que la muerte fué producida por hemorragia interna.

Herido por un jabalí

El niño de ocho años Nicanor Díaz Izaguirre salió a un cercado de la calle de Rosellón donde había un jabalí. El animal se abalanzó sobre la criatura y le produjo heridas, que fueron calificadas de graves en el Dispensario de la ronda de San Pedro. Después de asistido fué trasladado al Hospital Clínico.

Agresión

En la calle del Cid fué agredido por un desconocido, que se dió a la fuga, Amadeo Llobat, resultando con lesiones en diferentes partes del cuerpo.

Arrollado por un «auto»

En San Gervasio un automóvil que se dió a la fuga atropelló a Pedro Segarra, produciéndole heridas graves.

Cadáver en un torrente

Comunican de San Juan de las Abadesas que en el torrente llamado El Rosen se halló el cadáver de Juan Calberar, que tenía perturbadas sus facultades mentales. Se ignora si se trata de un suicidio o de un hecho casual.

Accidente automovilista

Dicen de Manresa que en la carretera del Cid chocó un «auto» contra un árbol, resultando destrozado y dos mujeres que lo ocupaban gravemente heridas.

Intento de robo

Esta tarde, a primera hora, en el kilómetro de la carretera del Port, se presentó un individuo en ocasión en que solamente se hallaba en la tienda una hermana del dueño. El citado individuo pidió un paquete de cigarrillos. Cuando iba a entregárselo la mujer, la cogió de las manos, al tiempo que intentaba apoderarse del dinero que había en el cajón. A las voces de auxilio de la mujer salió el dueño del estanco, y entonces el desconocido la emprendió a puñetazos con ella, causándole heridas y contusiones de importancia. Acudieron varios vecinos y detuvieron al atracador, que dijo llamarse Isidro Magaña, de veintiocho años.

Niña muerta por un «auto»

En la carretera de Sabadell fué arrollada por un automóvil la niña de dos años Dolores Martínez, causándole la muerte.

Primo de Rivera irá a Barcelona

Se asegura que a primeros del mes próximo vendrá a Barcelona el presidente del Consejo de ministros para asistir al acto que se prepara en honor del general Barrera.

Hallazgo de onzas en Gerona

Dicen de Gerona que trabajando en el derribo de la casa Ballester, de la villa de La Escala, el obrero Benito Callol, en unión del dueño del solar, han encontrado setenta onzas de oro metidas en un jarro antiguo.

Se ha dispuesto que dicha cantidad ingrese en el fondo de la Sociedad recreativa La Juventud, con el fin de aumentar el fondo destinado a levantar en el referido solar el edificio social.

Cae una piedra y mata a un obrero

Toledo, 18.—En la dehesa de Valdecubas, y cuando se hallaba trabajando en un desmonte Santiago Sobrino Rubio, obrero de la Sociedad de Pavimentos de Asfaltos, se desprendió una piedra que, al herirle en la cabeza, le produjo la muerte.

Vista de una causa

Alicante, 18.—Ha comenzado la vista de la causa seguida contra Ramón Sabater, que en Septiembre del año pasado, hallándose en la taberna de la Flor, en Villena, mató de una cuchillada al vecino Francisco Ródenas, porque se negó a pagarle un vaso de vino.

El fiscal solicita que se le impongan catorce años y ocho meses de prisión, y la defensa alega la eximente de irresponsabilidad, fundándose en que el procesado sufre un ataque de epilepsia.

Accidente de caza

Mérida, 18.—Cuando se hallaba cazando en una finca del término de La Parra el vecino de aquel pueblo Manuel Rodríguez García, se le disparó la escopeta y recibió toda la perdigonada en la cara.

Fué asistido de grandes destrozos en los maxilares del lado izquierdo, el pómulo y la nariz y trasladado en estado muy grave al Hospital Provincial.

Vapor embarrancado

Valencia, 18.—En la costa del Puig, y a una milla de tierra, embarrancó el vapor español «Roberto», de la matrícula de Bilbao, que desde Barcelona se dirigía a Valencia con cargamento de cemento.

Con sus propios medios intentó el salvamento, no habiéndolo conseguido todavía.

La tripulación se halla sin novedad.

INFORMACION MUNICIPAL

En el salón de sesiones hay vía libre para los asuntos

Pocas palabras y muchos acuerdos

En la sesión de la Comisión Permanente se aprobaron ayer 118 asuntos en menos tiempo que tarda en decirse.

Los munícipes están tan compenetrados con la presidencia, que se aprueban las mociones y los dictámenes que es una bendición. ¡Así da gusto!

Quedó designado el alcalde para representar a la Corporación en la Unión de Municipios, facultándole para que designe un sustituto que asista a los actos a que aquél no pueda concurrir.

Se nombró al Sr. Bauer representante del Municipio en la Comisión de conservación de la obra de Goya en San Antonio de la Florida.

Se propuso que al jefe de talleres del Servicio de limpiezas, a quien se nombre mediante concurso, se le someta a un previo examen práctico, y se acordó que se proceda a nuevo concurso para la adjudicación de doce camiones automóviles con destino al Servicio de limpiezas.

Quedó sobre la mesa una propuesta de concesión de licencia para la construcción de vallas cubiertas, con pasaje para el público, en las obras del edificio de la Compañía Telefónica, en la Avenida de Pi y Margall y calles de Fuencarral y Valverde, al propio tiempo que se convenía en la necesidad de que el Ayuntamiento proceda al vallado de sus solares, ya que obliga a vallar los de los particulares.

También quedó sobre la mesa la propuesta de aprobación del acta de reconocimiento y pruebas de la línea del tranvía del Hipódromo a Santa Engracia, por Ríos Rosas, y que se autorice a la Sociedad de Tranvías del Este de Madrid para ponerla en servicio de explotación.

A propuesta del Sr. Ruiz de Velasco se convino en aguardar el fallo del Tribunal de agravios sobre un recurso que se acordó interponer contra un fallo declarando la exención del arbitrio de inquilinato de diversos industriales primeros ocupantes de fincas situadas en la Gran Vía, para resolver respecto a la proposición del Sr. Chavarri, que interesa la devolución de los arbitrios cobrados indebidamente a los arrendatarios e inquilinos de fincas enclavadas en la citada Gran Vía. Esto sin perjuicio de que la proposición pase a la Comisión de Hacienda para que siga los trámites reglamentarios.

Se aprobó el nombramiento de concejal suplente a favor del marqués de Villadarias; que se solicite autorización del ministro de Fomento para hacer efectiva la facultad de subrogarse el Ayuntamiento en el derecho del Estado respecto a la reversión de los sectores de las líneas de tranvías asentadas en su término municipal; que se celebre una recepción en honor de los congresistas de la Prensa Latina, si se celebra el Congreso; que se conceda la Banda municipal para un festival que se celebrará en el Retiro el 28 del actual; que se conceda un donativo para la suscripción a favor del soldado mutilado e inválido de la campaña de Africa; que se suspenda de empleo y sueldo a un jefe del Negociado de Enseñanza, a un oficial del mismo y a un jefe del Ensanche; numerosos informes concediendo licencias para obras en el extrarradio y otros asuntos de menor cuantía.

En la parte de ruegos y preguntas, el conde de Elda dió las gracias por la efusiva comunicación que recibió dándole cuenta del pésame del Ayuntamiento por la muerte de su padre, el duque de Fernán-Núñez.

La Alcaldía manifestó que se había expresado en ella el sentir de la Corporación y que reiteraba el pésame al conde de Elda por la irreparable pérdida experimentada.

El conde de Castelo recogió las quejas de numerosos vecinos de los barrios de la Prosperidad y Guindalera por haberse suprimido la Casa de socorro que existía en la calle de Lozano, núm. 5, que había sido creada el año 1909, siendo alcalde el Sr. Francos Rodríguez, con importantes donativos que hicieron la marquesa de Argüelles y varios particulares de los citados barrios.

Expuso el conde de Castelo la necesidad de restablecer ese Centro benéfico, pues ocurre actualmente que hay muchos vecinos que para ir a la única Casa de socorro que existe, en la calle de Castelló, tienen que recorrer cerca de cuatro kilómetros.

El Sr. Barrado se refirió a las deficiencias de la Casa de socorro sucursal del distrito de la Latina, donde hay que utilizar el despacho del director en servicios sanitarios y una mesa estilo Luis XIV para cama de operaciones.

El conde de Castelo se ocupó luego del deplorable estado en que se encuentran los pavimentos de la mayoría de las calles del Ensanche, y en particular calles tan importantes como las de Hermosilla, Goya, Castelló, etc, y pidió que se atienda esa necesidad en la medida de lo posible. Propuso un procedimiento relativamente económico, que se practica en Biarritz, en San Sebastián y otros puntos: el llamado «riego asfáltico». Calcula que con 700.000 pesetas se podrían pavimentar por este sistema las calles madrileñas del Ensanche que lo han de menester.

Hubo otros ruegos de menos importancia.

Quejas del vecindario

Entre las quejas formuladas en el Ayuntamiento figuran las de varios vecinos de la Guindalera y Prosperidad porque a las doce de la noche se suspende el servicio de tranvías.

Merced a gestiones municipales, la Empresa ha accedido a prolongar el servicio hasta la una de la madrugada.

También se ha invitado a la Empresa de tranvías a que aumente el número de coches en la línea de Carabanchel, pues dado el gran movimiento de viajeros militares que a determinadas horas hay en ella, resulta insuficiente el actual servicio.

Para la Ciudad Universitaria

En el Ayuntamiento se ha recibido, con destino a la Ciudad Universitaria, los siguientes donativos:

D. Luis León, 250 pesetas; señor Miró y Trepat, en nombre de varias personas, 100; D. A. Revuelta, 170 pesetas en monedas de oro.

Además, se han vendido muchos sellos de a real con el mismo destino.

PARA LOS DAMNIFICADOS POR LOS TEMPORALES

LA SUSCRIPCION NACIONAL

Un donativo de Cuba

Ayer se recibió en cheque del presidente de la República de Cuba, importante 25.000 dólares, con destino a las víctimas de los temporales en Marruecos y la Península.

Esta suscripción asciende a pesetas 172.722.

EN CHILE

Los almacenes cooperativos de las Cajas de Ahorros

Estos almacenes fueron creados por acuerdo del Consejo de la Caja de Crédito Hipotecario el 8 de Mayo de 1924. El Consejo creó la sección de Cooperativas y poco tiempo después se fundaron los almacenes. Uno de éstos se instaló en la población Cochrane, de la Caja Nacional de Ahorros en Valparaíso, y en Santiago se adquirió el antiguo almacén Inique, situado en Estado, 85.

En la población Huemul se construyó un edificio de cemento, facilitado a la Caja de Crédito Popular, y en el cual se espera establecer un gran almacén bodega. El capital pasa de 800.000 pesos y todas las mercaderías están totalmente pagadas.

En el decreto ley núm. 700, de 17 de Octubre de 1925, se autoriza especialmente el funcionamiento de los almacenes cooperativos de las Cajas de Ahorros.

No se trata de una institución que tenga propósitos de lucro. El jefe de estos servicios es D. Jorge Valdivieso Blanco, que ha sido diputado durante doce años, ministro de Estado e intendente de Santiago.

Los almacenes a que nos referimos ofrecen a sus compradores beneficios, que consisten principalmente en una parte de las utilidades que se obtengan y que se distribuyen en relación con las compras efectuadas durante el año. El año anterior recibieron los compradores un 4 por 100 de bonificación sobre el importe de dichas compras, porcentaje que se espera seguirá aumentando.

En estos almacenes basta ser comprador para ser considerado cooperador y disfrutar de todos los beneficios de una Cooperativa. Los empleados públicos o particulares que deseen formar parte de estas entidades cooperativas no tendrán más que solicitar una autorización escrita al jefe de la repartición a que pertenecen. Los particulares depositarán en la Caja de Ahorros titulada «Santiago» la cantidad equivalente al consumo mensual, y con el correspondiente resguardo de depósito a plazo indefinido, a la orden de los almacenes cooperativos, se les entregará una libreta de cuenta corriente para que puedan efectuar sus compras. Este depósito devengará un interés anual del 6 por 100.

EN ALMERÍA

Almería, 18.—Fondeó en el puerto el motovelero «Galatea», escuela de aprendices marineros, que procede de Tánger, en viaje de prácticas.

Lo manda el capitán de fragata D. Juan García Rueda.

Se aprovisionó de agua.

El capitán cumplimentó a las autoridades.

Zarpará para Las Palmas.

2009 Ministerio de Cultura

LA HIGIENE, LA MEDICINA Y LA SALUD

UN CONSEJO CADA SEMANA

No diagnosticarás

Un lector de LA LIBERTAD pregúntanos «en qué se conoce, distingue o aprecia, la persona que está completamente cuerda».

Legítima curiosidad, imposible de calmar. Con un Tratado de Psiquiatría, no sería suficiente, pues contiene tal interrogación el problema núcleo de la Psiquiatría Forense.

Casos hay de perturbación mental, cuyo diagnóstico no requiere conocimientos técnicos. Tan claro y ostensible muéstrase el desvarío. Son, sin embargo, los menos. Abundan, en cambio, las formas de locura larvada, disimulada, cuyo descubrimiento demanda no sólo plena posesión de las normas científicas, sino largo espacio de tiempo.

Infinidad de veces, el delirio no tiene nada de disparatado, absurdo ni incoherente. Encuéntrase integrado por ideas perfectamente lógicas.

Su condición de irrazonable radica no en ellas, sí en su aplicación. Si una persona arruinada llora, se queja de su situación, muéstrase llena de pesadumbre, nadie podrá hablar de vesanía; si lágrimas, pena y lamentos aparecen en un sujeto a quien la suerte no sólo no abandonó, sino que lo continúa favoreciendo, habrá de pensarse en la intervención de un factor patológico.

¿Cómo negar lo sensato del sufrimiento de quien cree haber perdido el amor de la mujer, eje de su vida sentimental? Pero ¿es cierto el desamor? ¿Es figuración? Ya no basta, para enjuiciar, el examen del presunto enfermo. Resulta preciso un cuidadoso análisis psicológico del ambiente que lo rodea.

En ocasiones preséntanse demandando tratamiento para seres de su intimidad, enfermos de la cabeza, personas que resultan luego ser ellos los realmente locos y no el presentado como tal.

No terminan aquí las dificultades. Auméntanlas los casos de frontera. Entre la razón y su pérdida existen infinidad de gradaciones, de matices, muchas veces compatibles con la vida social.

Abundan los predispuestos, los fuertemente predispuestos, que llegarán o no a la locura, según el medio en que se desenvuelvan. La acentuación del fondo constitucional podrá revestir infinidad de aspectos susceptibles de las más complejas interpretaciones.

Finalmente, hállase en la práctica con relativa abundancia la llamada locura moral. En ella, la inteligencia es normal o superior al término medio de las gentes. Lo morboso reside en la ética. No son inmorales. La inmoralidad representa siempre una moral individual, en pugna con la aceptada colectivamente. Son amorales.

Por todo ello, no cabe instruir a un profano en el arte, insuperablemente difícil, de conceder por propia cuenta patentes de alienación o cordura. El mejor de cuantos consejos pueden darse aquí es el de abstenerse de intentar tamaña empresa.

Sería exponerse a terribles errores y a causar daños incalculables. Si después de veinticinco años de especialista en activo, en algunos procesos tuve y tengo que emplear varios meses en el estudio del procesado, comprenderá el amable lector que aspiraba a ver satisfecha su curiosidad, con sólo la lectura de cuatro cuartillas, cómo no hay modo humano de dejarlo complacido.

Siempre que se sospecha algún trastorno mental, fuere de la índole que fuere, lo único sensato es solicitar el asesoramiento de un técnico.

DOCTOR CESAR JUARROS

SIEMPRE QUE SE SEA MORDIDO POR UN PERRO, SE ACUDIRA INMEDIATAMENTE AL MEDICO, SIN PERDER LA PISTA DEL ANIMAL. NO DAR IMPORTANCIA A LA MORDEDURA, NO ACUDIR AL MEDICO, ES EXPONERSE A PADECER LA MAS TERRIBLE DE LAS ENFERMEDADES, INCURABLE UNA VEZ APARECIDA LA HIDROFOBIA.

Por la salud y por la belleza

VII

Sistema nervioso y deporte

Por paradójico que parezca, para hacer deporte—deporte sano—lo menos interesante es el músculo. El músculo no representa sino un servidor del sistema nervioso. En éste radica la importancia.

El músculo necesita oxígeno; necesita que una circulación perfecta le asegure la llegada del combustible y el arrastre de los detritus de las cenizas; necesita que el organismo a que pertenece se vea pronto desembarazado de estos productos tóxicos; necesita que una red nerviosa le transmita, rápida y armónicamente, las órdenes de la voluntad.

O lo que es lo mismo: por muy potentes que se tengan los músculos, no se podrá hacer buen deporte sin corazón, pulmones, riñones y sistema nervioso bien dotados.

El sistema nervioso, inexplicablemente, apenas es tenido en cuenta por nuestros deportistas. Suelen especializarse caprichosa, arbitrariamente. Así abundan los equipos de balompié con portero neurósico, esclavo de sus nervios, impresionable, propicio a la sugestión, y delanteros flemáticos, lentos, tardos.

En la fatiga existe un elemento muscular y otro nervioso. Hay ejercicios, y por tanto deportes, donde aquélla ocupa lugar preeminente, y otros donde los nervios son los esenciales.

Por ello, mientras puede jugarse desahogadamente durante dos horas al balompié, no cabe realizar sino durante tiempo mucho menor asaltos de esgrima o de boxeo. Y esto con repetidos intervalos de descanso.

En los deportes a base de coordinación muscular, el sistema nervioso es lo fundamental. Por serlo, el gasto de energía supera en ellos a la calidad del esfuerzo muscular.

En la esgrima, por ejemplo, la atención realiza una labor intensísima, que no requiere el balompié o el remo.

Y tan exacto es esto, que Lagrange ha llegado a sostener—quizá un poco exageradamente—que la esgrima no conviene a los hombres dedicados intensamente al trabajo intelectual y sí a los desocupados, de reducida vida mental.

Si el sistema nervioso tiene una función siempre transcendental, esta importancia adquiere su mayor relieve en los deportes a base de delicada y compleja coordinación de movimientos altamente precisos.

Dedicarse a ellos sin contar con un sistema nervioso bien dotado es exponerse a multitud de graves y molestos padecimientos neurósicos.

Hay muchos cerebros que soportan mal la emoción de tomar parte en un partido de balompié. Compañero mío, de sala de armas, fué un muchacho al que por esta razón hubo que prohibir largas temporadas los asaltos, limitando su labor a dar lección con el profesor.

Yerran, por tanto, con tremendo riesgo para su salud, mental y física, quienes escogen deporte careciendo de educación física, y quienes, ateniéndose sólo al predominio muscular, olvidan la calidad del corazón, los pulmones, el sistema nervioso y el riñón.

En el próximo artículo nos ocuparemos de un aspecto aún más interesante: de la elección de deporte en relación con la psicología del individuo.

Dr. C. J.

UNA FOTO CURIOSA

Cuando los periodistas médicos fraternizaban...

Cuando el periodismo médico alcanzó su auge máximo en la Prensa diaria, reinaba una cordial camaradería entre los compañeros dedicados a esta labor. De la realidad de tal unión da fe la presente fotografía.

Fernán Pérez, el inquieto musicógrafo y destacado caricaturista; Ruiz Albéniz, técnico en temas marroquíes, amelenado y bohemio; Ortiz de Pinedo, Gutiérrez, Juarros, el malogrado Gereda...

¡Cuando los periodistas médicos fraternizaban!

PEQUEÑAS DIVULGACIONES

El sarampión

Es el sarampión una de esas enfermedades que parecen constituir un mal fatalmente necesario, pues puede decirse que nadie escapa a su tributo durante los primeros años de la vida. Tan vulgar es, que ya ni padres ni familias le conceden la menor importancia, y cuando en nuestras consultas hacemos los interrogatorios en averiguación de las enfermedades padecidas por los niños, resulta frecuentísimo el ver que ni siquiera la mencionan, como si no constituyera una entidad nosológica bien definida: parece que hasta le niegan la categoría de enfermedad.

Y, sin embargo, es el sarampión una enfermedad de gran transcendencia, francamente contagiosa, que azota a la Humanidad desde los más remotos tiempos, pues hay autores que hacen remontar su aparición en Europa a la época de la invasión de los árabes, y que si bien tratada se desenvuelve en una relativa inocuidad, no deja de tener sus grandes peligros, puede presentar complicaciones que ponen la vida del enfermito en grave riesgo y es preciso concederla en la patología infantil la beligerancia que parte del vulgo parece tener empeño en negarle.

Es preciso que las madres sepan que en todas partes el germen sarampionoso acecha a sus hijos, que no respeta sexo ni edad, que no existe inmunidad natural de ningún género, fuera de la producida por un anterior ataque de la misma enfermedad. Enfermedad contagiosa en alto grado, los colegios, espectáculos, paseos públicos y reuniones de niños constituyen los sitios de preferencia donde el contagio se verifica.

Es insidioso el comienzo y precisa a las madres conocer algunos síntomas para acudir a tiempo y tomar las medidas rudimentarias necesarias mientras acude el médico, que siempre debe ser llamado cuando la enfermedad se inicia. El niño se presenta apático, tristón, decaído: una ligera fiebre, unas veces; otras, una temperatura alta de súbito, acompañada de catarro de todas las mucosas, de la nariz, de los ojos, de la faringe, es el primer síntoma. El niño parece un acatarrado sencillo, y por eso las madres suelen no darle importancia de ningún género en esta etapa, y, sin embargo, es necesario saber que entonces precisa tomar las mayores precauciones en evitación de las grandes complicaciones, que luego harían el sarampión peligroso e interminable. Desde este momento, el niño debe ser encamado, cuidadosamente abrigado, en una habitación cuya temperatura esté alrededor de los 18 grados, que debe ventilarse con frecuencia, pues en ésta, como en todas las infecciones, el aire puro y frecuentemente renovado constituye un poderoso preventivo contra las auto infecciones. La alimentación debe ser líquida, a base de leche, y en la habitación debe existir poca luz, pues ello evita al enfermo la excitación de la conjuntiva enferma; una costumbre muy extendida es el proporcionar a la habitación la luz roja, recibiendo los focos de iluminación de papeles o paños rojos, cosa, sin embargo, que aunque respetable, como todo cuanto a tradiciones se refiere, científicamente no tiene demostrada una eficacia apreciable.

De pronto, una más brusca elevación de la temperatura, hasta de 40º, hace su aparición, y la erupción de la piel se presenta, generalmente por la cara, para ir descendiendo al torso y miembros superiores e inferiores, presentando el enfermo ese aspecto tan característico que hace inconfundible al sarampionoso. Es entonces cuando precisan más exquisitas precauciones, pues un enfriamiento, una transgresión de régimen pueden dar lugar a una detención de la erupción, a una desviación y a la aparición de las grandes complicaciones, entre las que las bronconeumonías y las bronquitis ocupan el primer lugar, sin olvidar las infecciones de oídos, que se denominan otitis, anginas supuradas, el crup, las infecciones oculares o conjuntivitis, etc.

Se imponen entonces las bebidas calientes que favorezcan la sudación, la más exquisita limpieza de los ojos y nariz con una solución templada de ácido bórico. Se embadurnarán los bordes de los párpados, una vez bien lavados, con aceite de almendras dulces, para evitar su adherencia; se protegerá con una pomada de vaselina la mucosa nasal, e igualmente se harán lavados de oídos con soluciones antisépticas débiles y templadas, para evitar infecciones de estos órganos de consecuencias deplorables.

Esto constituye, en síntesis, lo que debe saber una madre con el fin de prevenirse mientras llega el médico, que es el encargado de cumplir en definitiva las indicaciones que el curso de la enfermedad vaya haciendo necesario. Una vez más es de hacer notar que el sarampión es una de las enfermedades más peligrosas que pueden padecer los niños, pues, entre otras secuelas, su predisposición para la tuberculosis está bien demostrada por múltiples pruebas; además, existen epidemias de sarampión de mayor virulencia que otras, en las cuales son numerosas las formas graves y sus complicaciones. Vemos, pues, que no hay que desdeñar tanto el sarampión como vulgarmente se hace, que es necesario precaverse y cuidarle como lo que es, como una enfermedad que, si bien atendida puede vencerse y resolverse felizmente, abandonada constituye una causa de mortalidad infantil considerable.

Como el sarampión es tan contagiosamente difusible, en la casa donde se presenta rara vez se limita a atacar un niño, sino que invade todos los que encuentra en condiciones de receptividad, y, por consiguiente, es necesario tomar todo género de precauciones preventivas, para evitar que en vez de un enfermo se convierta toda la casa en un foco de invasión y propagación. Se aislará rigurosamente al enfermo y se evitará su contacto con los niños sanos hasta muchos días después de concluído el período descamativo, una o dos semanas por lo menos; en la escuela estará vedada la entrada hasta esa fecha no sólo del niño sarampionoso, sino de sus hermanos, si no hubiesen estado sometidos a un riguroso aislamiento. Los locales donde se haya presentado un caso de sarampión deben ser objeto de escrupulosa limpieza y aireación; las ropas y utensilios de uso del enfermo deben esterilizarse mediante la lejía o la ebullición; en resumen, se adoptarán cuantas medidas aconseja la higiene para casos de enfermedades infecciosas.

Es preciso, en definitiva, que las familias se aperciban de que si todas las precauciones indicadas hacen del sarampión una enfermedad relativamente benigna, el olvido de ellas, la desidia o la ignorancia, aumentadas en su nefasta obra muchas veces por el comadreo y la curandería, determinan males irremediables, de donde siempre sale una víctima, precisamente la más indefensa de todos y la única que queda a merced de la conciencia o la cultura de los demás: el niño.

DOCTOR PEDRO GALARRETA

De la Escuela Central de Anormales.

NUESTRAS ENCUESTAS

El gusto de los médicos

La «Página Médica» de LA LIBERTAD hónrase haciendo a los médicos españoles estas preguntas:

¿Qué novelista prefiere usted?
¿Qué poeta?
¿Qué autor dramático?
¿Qué pintor?
¿Qué escultor?
¿Qué músico?
¿Qué estilo arquitectónico?

Cuantos médicos nos hagan objeto de la distinción de enviarnos su respuesta la verán publicada.

Si el número de contestaciones fuese suficientemente copioso, dedicaríamos artículos síntesis al resultado, explicando, o intentado explicar, sus razones psicológicas, a más del juicio de un artista especializado en cada materia.

Dice el doctor Lacaba

¿Qué novelistas prefiero? Pereda, Cervantes, Ricardo León.

¿Qué poetas? Núñez de Arce, Campoamor, Góngora.

¿Qué autores dramáticos? Calderón, Lope, Benavente.

¿Qué pintores? Velázquez, Zurbarán, Murillo.

¿Qué escultores? Miguel Angel, Alonso Cano, Querol.

¿Qué músicos? Wagner, Beethoven, Bach.

¿Qué estilo arquitectónico? El plateresco.—*Doctor Lacaba.*

Las preferencias de «Un médico de partido»

Amigo Juarros: Tengo cincuenta años, soy viudo, gano con trabajo para mal comer. Tengo el deber de la sinceridad.

¿Qué novelistas prefiero? Cervantes, Luis del Val, Ortega Frías.

¿Qué poetas? Campoamor, Bécquer, Balart.

¿Qué autores dramáticos? Ibsen, Shaw, García Alvarez, Echegaray.

¿Qué pintores? Murillo, Durero, Rusiñol.

¿Qué escultores? Collaut Valera, Querol, Marinas.

¿Qué músicos? Chapí, Debussy y Grieg (a través de la Radio los dos), el maestro Alonso.

¿Qué estilo arquitectónico? El mudejar.—*Un médico de partido.*

Opina el doctor Galarreta

¿Qué novelistas prefiero? Español, Cervantes; extranjero, Goethe.

¿Qué poetas? Español, Rubén Darío; extranjero, D'Annunzio.

¿Qué autores dramáticos? Español, Calderón; extranjero, Shakespeare.

¿Qué pintores? Español, Goya; extranjero, Reynolds.

¿Qué escultores? Español, Forment; extranjero, Rodín.

¿Qué músicos? Español, Albéniz; extranjero, Beethoven.

¿Qué estilo arquitectónico? El jónico. — *Doctor Pedro Galarreta.*

PARA ORTOPEDIA, GOMAS,
Cirugía, algodones, gasas, vendas, bragueros, fajas, medias para varices, mobiliario quirúrgico.
HORTALEZA, 71. Teléfono 50,643

GALERIA MEDICA

El Greco: Entierro del conde de Orgaz (dibujo)

Este Domenico, pintor admirable, astigmata para unos, desequilibrado para otros, burlón empecatado para algunos, no fué, en realidad, sino un intoxicado. Embriaguez de sol y misticismo; de lejanía y planicie. Por ello hay tanto de alucinación en sus obras. Y tanto fervor y tanto optimismo descoyuntado.

En realidad, sufrimiento, tortura, tempestad de conflictos interiores entre motivos paganos y ascéticos.

¡Con cuánto trabajo debió renunciar a su paleta, policroma, con la sensual policromía italiana!

UN GALENO QUE GUSTA DE LA PINTURA

En la LIBRERIA FERNANDO FE
Puerta del Sol, 15
se admiten anuncios y suscripciones para
LA LIBERTAD

ESCUELA BERLITZ
ARENAL, 24
LECCIONES Y TRADUCCIONES

ASOCIACION DE ODONTOLOGIA

La Asociación Española de Odontología celebrará sesión científica hoy jueves, a las siete y media de la tarde, en la Escuela de Odontología, Facultad de Medicina, Atocha, 104, con el siguiente orden del día:

Incidentes de práctica profesional y presentación de casos.

Conferencia por D. José María Rovira sobre «La ley y el ejercicio de la Odontología (segunda conferencia y discusión). La responsabilidad legal. La contribución industrial. Las cédulas personales. El libro de ventas. Honorarios y peritajes, etc.».

LA MEDICINA EN BROMA

LA ETERNA PARADOJA

AGUAS MINERALES DE TODAS CLASES. Siempre Recientes, Legítimas, Económicas. Servimos a domicilio y provincias. 30, Cruz, 30. Teléfono 13.279.

DE LA VIDA BUROCRÁTICA

Un nombramiento acertado

La señorita Carmen Isern; la infatigable y linda propagandista de las nuevas normas de protección a la infancia, basadas en un estudio del niño y de su ambiente; la muchacha gentil y culta que tan buen papel hizo en los Congresos extranjeros, ha sido nombrada consejera del Consejo de Protección a la Infancia.

La felicitamos, y, al mismo tiempo que a ella, a los niños españoles desvalidos.

Obras nuevas de Medicina

Pesetas.

ANUARIO DE TERAPEUTICA 1927, encuadernado..... 8,00
Dr. HUGO KAMMERER.—Enfermedades Alérgicas, un tomo, rústica..... 9,00
DUPUY DE FRENELLE. Para disminuir el riesgo operatorio, un tomo, rústica. 8,00
AUSTREGESILO.—Las fuerzas curativas del espíritu, un tomo..... 2,50
LEANDRO CERVERA.—Fisiología, Fisiopatología y Clínica de las Glándulas de Secreción interna..... 4,00
MARAÑON.—El problema de las Febrículas..... 3,00

LIBRERIA MEDICA
R. Chena y Comp.ª
Atocha, 145. Apartado 7.004. Teléfono 12.594
MADRID

ESTAMPAS MEDICAS

Sevilla

¡Sevilla! La ciudad bruja, ebria de sol y orientalismo. ¿Dónde radica tu encanto? ¿En la alegría? ¡Bah! ¿Quién vió nada más alegre que una comilona vasca? ¿En el cielo? ¿Y el cielo de Tetuán, la romántica? ¿Y el de Córdoba? ¿En las mujeres? ¡Si apenas salen a la calle! ¿Alborozo de planicie fértil? ¿Y la melancólica vega de Granada?

No, no es el clima. No es la raza. Es el pomo de un pasado que aún no se vació. La alegría del alma mora, que, vencida, no logró ser desterrada, como lo fué de Córdoba y Granada.

Guiño, pirueta de rapaz, que se burla del destino encaramado en un ciprés.

EL MEDICO VIAJERO.

2009 Ministerio de Cultura

BOLSA Y FINANZAS

LA SESION DE BOLSA DE AYER

Las vacaciones bursátiles de tres días no han reanimado el mercado, que aparece flojo e inseguro en algunos grupos. Los fondos públicos acusan debilidad en todos sus valores, a excepción del Amortizable 1926 y las Deudas ferroviaria y Exterior (en sus series bajas, pues en partida cede 30 céntimos). El Interior abandona 40 céntimos. Ayuntamientos y Cédulas hipotecarias, pesadas. Argentinas y Marruecos, en alza.

Bancos, sostenidos, salvo el de España, que pierde medio duro. Valores industriales se operan irregularmente; Chade avanza 13 duros; Guindos y Tabacos, uno, y Explosivos, una peseta. Felgueras acentúan la oferta y desmerecen tres cuartillos. Altos Hornos retroceden un punto.

Ferrocarriles vuelven a estar ofrecidos y en baja. Igual sucede al Metro, que pierde medio duro. En cambio, los Tranvías avanzan dos duros más, con paso firme y seguro.

La moneda extranjera sigue demostrando su indecisión, aunque está más próxima a la flojedad. Francos pierden 10 céntimos; libras, 20, y libras, cinco. Los dólares recuperan tres céntimos, y los belgas, hace tiempo no cotizados, 65.

Oficialmente se han negociado: 25.000 francos franceses, a 22,40; 25.000 belgas, a 79,65; 25.000 liras, a 30,90; 3.000 libras esterlinas, a 27,70-73; 7.500 dólares, cheque, a 5,70-72; 2.000 pesos argentinos, papel, por cable, a 2,465.

Los cambios medios de la moneda extranjera han sido: libras esterlinas, a 27,710; dólares, a 5,713.

*

Se han cotizado a más de un cambio: Cédulas argentinas, a 2,525-53; acciones Felguera, al contado, a 513-13,50, y a la liquidación, a 513-12,75-50; Tranvías, contado, a 99,75 y 100.

*

A última hora, entre particulares, quedaban: Alicantes, a 512, a la liquidación, y 514 al próximo; Nortes, a 521,50-23,50; Azucareras preferentes, papel, a 101,25, a fin de mes; idem ordinarias, papel, a 37; Felgueras, a 56.

COTIZACIONES DEL 18 DE MAYO DE 1927

4 por 100 Interior. — Serie F, 69,55; E, 69,50; D, 69,50; C, 69,50; B, 69,50; A, 69,50; G y H, 69,50; diferentes, 69,45.

4 por 100 Exterior. — Serie F, 83,80; D, 84,35; C, 84,35; B, 84,75; A, 85,70; G y H, 85,50.

4 por 100 Amortizable.—Serie E, 88,00; D, 88,00; C, 88,00; B, 88,00; A, 88,00.

5 por 100 Amortizable 1926.—Serie E, 103,25; C, 103,25; B, 130,25; A, 103,25.

5 por 100 Amortizable 1927.—Sin impuesto, serie F, 103,35; E, 103,35; D, 103,35; C, 103,35; B, 103,35; A, 103,35. Con impuesto, serie D, 91,25; C, 91,25; B, 91,25; A, 91,25.

5 por 100 Amortizable 1920.—Serie F, s. c., 93,00; E, 93,00; D, 93,00; C, 93,00; B, 93,00; A, 93,00.

5 por 100 Amortizable 1917.—Serie E, 92,10; C, 92,10; B, 92,10; A, 92,10.

Deuda ferroviaria. — Serie A, 102,25; B, 102,25.

Ayuntamientos.—Ensanche 1915, 88,00; Villa Madrid 1914, 87,00; idem 1918, 86,75; Mejoras Urbanas 1923, 93,75.

Garantía del Estado. — Tánger-Fez, 102,25.

Cédulas hipotecarias. — Banco Hipotecario Español, 4 por 100, 88,50; 5 por 100, 98,75; 6 por 100, 108,00; idem C. Local, 99,40.

Efectos públicos extranjeros.—Cédulas argentinas, 2,53; Marruecos, 86,25.

Acciones. — Banco de España, 650,00; idem Hispano Americano, 181,50; idem E. Crédito, 240,00; idem Central, 116,00; idem Español Río de la Plata, C., nuevas, 206,50; Coop. Electra, A, 125,00; Hidro Española, 181,50; Chade, 647,00; Telefónica, 99,55; Duro-Felguera, C., 56,00; F. C., 56,00; Guindos, 100,00; Tabacos, 203,00; F. C. Andaluces, 74,75; Madrid, Zaragoza y Alicante, C., 513,50; F. C., 512,50; F. P., 514,25; Norte de España, C., 522,00; Metro, 187,50; Tranvías, C., 100,00; F. C., 100,00; F. P., 100,50; A. Hornos, 144,00; Explosivos, 419,00; idem F. C., 420,00.

Obligaciones.—H. Española, B, 100,00; idem D, 100,25; Chade, 101,00; Minas Rif, B, 96,00; Constructora Naval, 6 por 100, 100,00; Cons. Metálicas, 4 1/2 por 100, 72,00; Transatlántica, 1920, 101,50; 1922, 105,00; Norte, primera, 72,65; idem segunda, 70,50; Caja Auxiliar Ferrocarriles, 97,00; Norte, 6 por 100, s. c., 102,75; Valencianas, 100,75; Alicante, primera, 322,75; idem tercera, 376,00; Arizas, 97,00; Alicante, F, 93,75; idem G, 103,00; idem H, 99,00; idem I, 103,25; Andaluces, 1921, 99,50; Metropolitano, 6 por 100, 101,75; Peñ.-Puertollano, s. c., 98,50; Tranvías, 6 por 100, 103,00; idem Este, C, 85,00; Azucareras, s. c., 75,25; 5 1/2 por 100, 95,50; Real Comp. Asturiana, 1926, 101,50; M. Peñarroya, s. c., 100,00.

Moneda extranjera.— Francos, 22,40; idem suizos, 110,00*; idem belgas, 79,65; liras, 30,90; libras, 27,73; dólares, 5,72; coronas noruegas, 1,48*; marcos, oro, 1,36*; escudos portugueses, 0,205*; pesos argentinos, 2,465; coronas checas, 17,00*; florines, 2,29*; pesos chilenos, 0,66*.

(Las cotizaciones seguidas de asterisco no son oficiales.)

OTRAS BOLSAS

Bolsa de Barcelona.—(Servicio del Banco Inter. de Ind. y Com.). —Interior 4 por 100, 69,65; Exterior 4 por 100, 84,05; Amortizable 5 por 100, 1920, 93,15; idem 5 por 100, 1917, 92,60; Marruecos, 5 por 100, 1910, 86,00; Banco Español del Río de la Plata, 215; F. C. Norte de España, 521,00; M. Z. A., 512,00; Andaluces, 74,30; Orense, 29,00; Gran Metro de Barcelona, 60,50; Obligaciones Norte de España, primera serie, 72,65; M. Z. A., primera hipoteca, 321,80; francos franceses, 22,45; libras esterlinas, 27,75; liras, 31,25; dólares, 5,715; francos suizos, 109,90; idem belgas, 79,50.

Bolsa de Bilbao.—A. Hornos, 143,00, papel; Explosivos, 417,00, papel; Resineras, 122,00, dinero; F. C. Norte, 525,50; Alicante, 514,00; Banco Bilbao, 1.900,00; idem Vizcaya, 1.280,00; H. Ibérica, 518,00; H. Española, 181,00.

Bolsa de París.—Pesetas, 446,50; libras, 124,01; dólares, 25,545; francos belgas, 354,62; idem suizos, 491,25; liras, 139,12; coronas suecas, 682,75; idem noruegas, 659,50; idem danesas, 681,25; idem checas, 75,65; florines, 1.021,50.

Bolsa de Londres.— Pesetas 27,745; francos, 124,02; idem suizos, 25,2437; dólares, 4,8543; liras, 89,05; coronas noruegas, 18,815.

Bolsa de Nueva York.—Pesetas, 17,50; francos, 3,9137; libras, 4,8543; liras, 5,45.

INFORMACION FINANCIERA

La nueva organización del Banco de Crédito Industrial

Esta tarde quedará constituído, conforme a las disposiciones del real decreto de 29 de Abril último y Estatutos publicados en la «Gaceta» de 14 del actual, el Banco de Crédito Industrial, cuya actividad, controlada por el Gobierno, se ha extendido considerablemente, tanto en las operaciones de protección a las industrias como a las del comercio exterior, primas de navegación, etc.

Presidirá el marqués de Urquijo, y tomarán posesión, con el presidente de la Delegación del Gobierno, Sr. Caamaño (D. Carlos), los nuevos consejeros delegados Sres. Navarro Reverter, Gálvez Cañero, Laserna y Torroba.

VUELCO DE UN AUTOMOVIL

Dos muertos y dos heridos graves

Córdoba, 18.—En la madrugada última salió de Monturque un automóvil, propiedad de José Almagro, conducido por José García, con unos amigos de éste: don Pablo León, D. Rafael Moreno y D. Eustaquio López.

El automóvil, que marchaba a una velocidad de 110 kilómetros, al llegar a las proximidades de las cuestas de Espino dió dos vueltas de campana, resultando muertos José y Eustaquio y heridos graves los demás ocupantes.

En la próxima casilla de peones camineros fueron asistidos los heridos, trasladándolos después al hospital de Cabra.

EN LA CAROLINA

La crisis minera

La Carolina, 18.—El alcalde, por acuerdo del Ayuntamiento en pleno, se ha dirigido al presidente del Consejo dándole cuenta de que la situación del vecindario se agrava cada vez más por la constante paralización de los trabajos en las minas y a causa de la baja del plomo, suplicándole la pronta solución del problema planteado en esta región minera.

Madrid médico

Sesión de la Comisaría Sanitaria

Ayer se reunió en el ministerio de la Gobernación la Comisión permanente de la Comisaría Sanitaria Central, bajo la presidencia del inspector general de Sanidad interior, D. Francisco Bécares.

Se sometió a estudio la necesidad de reglamentar el número mínimo de familias que deba visitar cada médico en Sociedades de asistencia pública, y prohibir que se hagan nombramientos de nuevos médicos mientras los que actualmente prestan servicio no tengan completo el cupo de abonados que autoriza la Comisaría sanitaria.

A propuesta del representante del Trabajo, Sr. Martínez Gil, se acordó atenerse exclusivamente a lo legislado, y que se realice una inspección para evitar que actúen médicos con dotaciones inferiores a las que determina el artículo 15 del reglamento, o sea el equivalente a una sección de 250 asociados. Quedó encargado el secretario de ultimar los detalles de esta regularización y distribución de zonas.

El doctor Muñoz del Portillo presentó un extenso informe como delegado especial nombrado para instruir expediente sobre el funcionamiento de la Sociedad Mutual Matritense, siendo aprobado su informe por unanimidad.

Los Sres. Martínez Gil y Alvarez Sierra dieron cuenta del estado en que llevan el informe que se les encargó sobre la adaptación del reglamento general de la Comisaría Sanitaria a las entidades de seguros de accidentes del trabajo.

Después de resolver diversos asuntos de trámite, se levantó la sesión.

CUPON REGALO

Hasta el día 31 del actual todo el que presente este cupón será retratado y se le confeccionarán tres preciosas postales y una magnífica ampliación, 30 por 40 centímetros, montada en elegante cartulina de 50 por 65 centímetros, todo por 4,95, gasto únicamente del retoque del trabajo.

Los grupos aumentan una peseta por persona, y los encargos de provincias deben remitir el retrato, del que no se harán postales, debiendo añadir una peseta para gasto de embalaje y envío del trabajo.

J. LUQUE, fotógrafo
Relatores, 15, bajo, Madrid

Pruebe V. los selectos "Cafés Vere" VEREMUNDO TEJEDOR

En lindísimo y elegante local de la calle Fuencarral, 103, ha inaugurado ayer D. Veremundo Tejedor, encargado durante mucho tiempo de la venta al detall de una de las principales casas de cafés de Madrid, un recomendable establecimiento dedicado a expender productos alimenticios.

Constituyen su especialidad los exquisitos chocolates y cafés «Vere», que se harán pronto populares por sus indiscutibles ventajas entre todos sus similares. Los inmejorables «Cafés Vere»—que recomendamos a los inteligentes—, se venden torrefactos y natural a precios muy económicos, teniendo en cuenta sus calidades excelentes. Los tés, azúcares, bombones y caramelos, conservas, etc., de la nueva Casa, Fuencarral, 103, son lo mejor de lo mejor. Así ha de reconocerlo el público, al que se servirá en condiciones inmejorables de clases y precios.

VERIN SOUSAS

Aguas alcalinas sin rival para las vías urinarias. Venta farms. y dros

Bibliografía

PRESIDENTE CALLES: «Méjico ante el Mundo», libro de gran actualidad, 3 pesetas. Editorial Cervantes, Diagonal, 382, Barcelona.

*

¿No esta usted satisfecho con su sueldo?

La remuneración del trabajo es siempre proporcionada a la competencia profesional del trabajador, y, por lo tanto, USTED GANARIA MAS SI SUPIERA MAS. Teniendo esto presente, ¿POR QUE NO APROVECHA USTED SUS RATOS LIBRES EN APRENDER CUANTO LE HACE FALTA? El esfuerzo que usted hiciese bien pronto lo vería compensado con el beneficio que le reportaría el estudio.

NADA LE CUESTA A USTED el pedirnos sin demora un folleto explicativo, que le enviaremos inmediatamente.

Después de señalar con una X la clase de estudios que le pueden a usted interesar, recorte el anuncio, y, llenando el cupón, remítalo HOY MISMO al

Centro Internacional de Enseñanza

Avenida del Conde de Peñalver, 17. Apartado 636, Madrid. MECANICA, ELECTRICIDAD, VAPOR, AUTOMOVILISMO, MOTORES, MATEMATICAS, DIBUJO, FERROCARRILES Y CARRETERAS, COMERCIO, PROPAGANDA, VENTAS, IDIOMAS

CUPON

Nombre .....

Calle y número.....

Población .....

Sucesos en provincias

Víctimas del trabajo

Sevilla, 18.—En la Casa de socorro de Triana ha sido curado de quemaduras de primero y segundo grado Antonio Segura Urbano, producidas por accidente del trabajo en un garaje de Molina.

—En la Casa de socorro de San Lorenzo fué curado de heridas de consideración en los parietales José Guijarro Mena, albañil, que se cayó de un andamio.

Ciclista arrollado

Por la carretera de La Algaba iba en bicicleta Manuel Molina Romero, y en el momento en que pasaba el «auto» número 4.016 se cayó de la máquina, arrollándole el automóvil y produciéndole heridas de pronóstico reservado.

Carrero despeñado

Dicen de Ecija que a Pablo Cornejo, que guiaba un carro, llevando en el mismo a José Sánchez Rivas, de cuarenta y ocho años de edad, se le espantaron las mulas y volcó el carro, que fué a caer por un terraplén.

José Sánchez cayó debajo del carro, resultando con gravísimas heridas, a consecuencia de las cuales falleció a los pocos momentos.

Atropellado por un automóvil

Bilbao, 18.—En Guernica fué atropellado por un automóvil Pedro Ozdelo, que resultó con la fractura del muslo derecho.

Desgracia en una fábrica

Ubeda, 18.—En una fábrica de aceite de orujo, situada en el extrarradio, el obrero Baltasar López, de treinta y cinco años, fué cogido por un aspa del motor al remover el orujo, sufriendo la fractura de ambos brazos. Curado en la ambulancia de la Cruz Roja, ingresó en el hospital en gravísimo estado.

Aplastado por un tranvía

Valencia, 18.—Al apearse en marcha del tranvía de Masamagrell un viajero, llamado José Andreu, de veintisiete años, se dió un golpe contra el muro del penal de San Miguel de los Reyes. El coche remolque aprisionó el cuerpo contra la muralla y le destrozó horriblemente.

Un minero muerto

Zaragoza, 18.—En las minas de Mequinenza el obrero Antonio Alepú Palóu fué alcanzado por unas vagonetas, resultando muerto.

Un suicidio en La Carolina

La Carolina, 18.—Cerca de la estación se ha suicidado Francisco Serrano Alcalá, de cincuenta y siete años, jornalero.

Para realizar su fatal propósito se encaramó a un olivo y anudándose al cuello un lazo corredizo se dejó caer.

Padecía una enfermedad crónica.

Una sentencia

Alicante, 18.—La Audiencia ha dictado sentencia en la causa seguida contra Manuel García, que en Agosto del año anterior, siendo guarda de la Ciudad Jardín, mató al vecino de dicha barriada José Rovira.

Se le condena a catorce años de prisión.

Radiotelefonía

Programa para hoy

Unión Radio (E. A. J. 7, 375 metros).—A las once cuarenta y cinco, nota de sintonía; informaciones prácticas; notas del día; a las doce, campanadas de Gobernación; intermedio; cierre de la estación; de dos a tres y media, Clemen Mena (soprano) y orquesta Artys; la orquesta: «Poeta y aldeano», Suppé; «Canto de la primavera», Wagner; «Gigantes y cabezudos», Caballero; Clemen Mena: «Serenata», Schubert; «Il piscivelino innamorato», Jones; «Linda de Chamounix», Donizetti; la orquesta: «Juegos de niños», Bizet; Bolsa del trabajo; noticias de Prensa; la orquesta: «El baile de Luis Alonso», Giménez; a las seis y media, sesión para niños: «Kiki habla con sus amiguitos»; «Quisicosas infantiles», por el Hada Turquesa, Luis Medina y el cuadro infantil; lección de Geografía especial de España, por D. Ignacio Carranza y García; orquesta Artys: «La tempestad», Chapí; «El Congreso nacional del trigo», conferencia, por D. Manuel María Gayán; orquesta Artys: «Los cuáqueros», Monckton; «Goya y su obra», conferencia, por D. Primitivo Lahoz; orquesta Artys: «El duquesito», Vives; a las ocho y media, fin de la emisión; a las nueve y media, cursos radiados: lección del curso de perfeccionamiento de lengua francesa, a cargo del profesor M. Vernet; a las diez, campanadas de Gobernación; señales horarias; últimas cotizaciones de Bolsa; retransmisión de la función de la compañía de bailes rusos de Diaghilew que actúa en el gran teatro del Liceo de Barcelona, retransmitida por la estación de Bilbao (E. A. J. 9); intermedios: María Sanmoba (soprano): «En Toledo», Chapí; «Los cuentos de Hoffmann», Offenbach; «Pace, pace mio Dio» y «Madre, pietosa Vergine», Verdi; noticias de última hora; a las doce y media, cierre de la estación.

Radio España (E. A. J., 2).—A las cinco, «Egmont» (obertura), Beethoven; «Hermosa castellana», Quislant, por la señorita Pérez-Grado; Periquín a los pequeños radioescuchas; «Les bergers wateau», Grech; noticias de Prensa; «El rey que rabió» (romanza), Chapí, por la señorita Pérez-Grado; «Loin du Bal», Gillet; «La alsaciana» (canción de la ovejita), Guerrero, por la señorita Pérez-Grado; nueva actuación de Periquín; «Aida» (fantasía), Verdi; a las seis y media, cierre de la estación.

A las diez, «Euryante» (obertura), Weber; «Tosca» (plegaria), Puccini, por la señorita Romero; anécdotas teatrales, por D. Victoriano Mayones; «Flor de plata», Villajos, y «La mascotita» (tangos), por el Sr. Llovet; «Au bod de la mer», Dunkler; «El barquillero» (romanza), Chapí, por la señorita Romero; crónica taurina, por Taleguilla; «Los magos pasan», Bertrán Reyna, por el señor Llovet; «Hoja de álbum», Wagner; «El vacío», Arditi, por la señorita Romero; noticias de Prensa; «Las mujeres mandan», M. Godoy, por el Sr. Llovet; poesía; «Non torno», Tito Mate, por la señorita Romero; «Marcha militar», Schubert; «Rosa de fuego», Jovés, y «Galleguita», Pettorosi (tangos), por el Sr. Llovet; «La bohemia» (fantasía), Puccini; a las doce y media, cierre de la estación.

DIPUTACION PROVINCIAL

La Comisión Permanente

Se reunió ayer y aprobó el proyecto de construcción de nueva planta del pabellón de enlace entre el de comedores y el actual destinado a las amas de la Inclusa en el Asilo de San José, cuyo importe de 910.228 pesetas habrá de abonarse en dos presupuestos.

El Sr. Alonso Orduña expuso la urgencia y necesidad de realizar esta obra, que forma parte del plan de reorganización de la Inclusa y Colegio de la Paz para llegar a convertir el establecimiento en un modelo de su clase.

Reunión del Pleno

Seguidamente se reunió el Pleno provincial, que comenzó por aprobar el proyecto antes mencionado, y después un expediente relativo al proyecto y presupuesto del replanteo para la construcción del segundo trozo del camino vecinal de Colmenar Viejo a Guadalix, y otro de excepción de subasta para adquirir artículos de consumo con destino a la Beneficencia provincial.

SUCESOS

Un accidente.—En la Casa de socorro del distrito de la Inclusa fué asistida de lesiones en la cabeza María Acebo Fernández, de veintisiete años, que vive en el paseo de las Delicias, número 135, y que, según manifestó, le fueron producidas por una percha que cayó desde el piso segundo de la casa citada, cuando la ponía a secar una mujer llamada Mera García Martín.

Caídas.—Al apearse en marcha de un tranvía en la calle de Serrano tuvo la desgracia de caerse María Barrón, de sesenta años, que vive en la plaza de Lavapiés, número 8, causándose lesiones de pronóstico reservado.

—En un vertedero del paseo de las Acacias se cayó del carro que guiaba Manuel González Muñoz, de cincuenta y tres años, vecino de Navalcarnero, y cuando se hallaba en el suelo, la mula le dió una coz y le produjo lesiones de pronóstico reservado.

Quemaduras. — Amalia Santas Mancha, criada del portero mayor del Gobierno civil, fué asistida de quemaduras en diversas partes del cuerpo, que se causó al caerle encima agua hirviendo.

Hurtos.—Antonia Alvarez Roca, que vive en Alcalá, número 147, ha denunciado a una sirvienta como supuesta autora de la sustracción de 300 pesetas.

—Don Jean Mairet, domiciliado en Ríos Rosas, número 9, ha denunciado que en la calle de Hermosilla, esquina a la del General Porlier, le han hurtado el automóvil de su propiedad con la matrícula 16.936, que valora en 7.500 pesetas, con la rueda de recambio y herramientas que tenía.

El número del teléfono de LA LIBERTAD es el 16.428

Correo de teatros

ZARZUELA.—Sábado, 21, noche. Primer concierto Tito Schipa.

COMEDIA.—A precios populares (tres pesetas butaca), esta tarde, última representación de la chistosísima comedia «La rueda de la Fortuna».

Esta noche, beneficio de Casimiro Ortas, reposición de la opereta sin música, de Muñoz Seca y Pérez Fernández, «Los extremeños se tocan», el mayor éxito cómico que se ha conocido.

LARA.—En el beneficio de la Catalá se vendieron en contaduría la mayor parte de las localidades de preferencia, y el día del beneficio los llenos fueron completos porque se anunciaban funciones populares tarde y noche con la celebrada comedia de Benavente, «El hijo de Polichinela», pues igualmente sucederá el próximo viernes, que Pepe Isbert celebra su función de honor, poniendo idéntico programa, populares tarde y noche, de «El hijo de Polichinela».

CENTRO.—La reposición de «Moros y cristianos», una de las más bellas obras de nuestro teatro lírico, ha constituído un éxito indescriptible.

El ilustre maestro Serrano fué objeto de un verdadero homenaje público. Todos los días, «Los de Aragón», último gran éxito, y «Moros y cristianos».

REINA VICTORIA.—Esta tarde, «Sin palabras» y «Pastor y borrego», y por la noche, «El burlador de Medina». Exitos de Simó Raso y Zorrilla. Butaca, 3,75.

INFANTA ISABEL.—Mañana viernes, por la tarde, estreno de la comedia «La tierra madre», del aplaudido autor Juan López Núñez.

FUENCARRAL.—El éxito alcanzado por la compañía en la noche de su «debut» se ha visto aumentado en los días sucesivos.

El estreno en este teatro de «El caudillo del Urbión» ha constituído un verdadero suceso, siendo objeto de continuadas ovaciones sus formidables intérpretes señoras Rossy Torres y Daina y los Sres. Lledó, Ramallo y Esquefa. El público que llenaba el teatro salió sumamente complacido de la hermosa obra del maestro Tena, cuyos autores fueron ovacionados constantemente.

Hoy jueves, por tarde y noche, «El caudillo del Urbión», gran éxito de esta compañía.

MARTIN.—Hoy, jueves de moda, los éxitos mayores del año, «Las mujeres de Lacuesta», «El romano caprichoso» y «Los cuernos del diablo». En dichas obras toma parte la notable bailarina Georgina Violeta, para la cual se ha compuesto un fandangullo en «Los cuernos del diablo».

«LAS HAZAÑAS DEL EMDEN».—Siguen llenándose a diario los salones del Real Cinema y Príncipe Alfonso con motivo de la película «Las hazañas del Emden», el célebre crucero alemán.

Toda la película es de un interés extraordinario; pero el combate entre el buque inglés «Sidney» y el «Emden», quedando destruído este último, está tan bien tomado que sobrecoge el ánimo.

«EL JURAMENTO DE LAGARDERE».—Todos los días se proyecta en Monumental Cinema con creciente éxito la estupenda película «El juramento de Lagardere», basada en la novela del mismo título.

PALACIO DE LA MUSICA.—Una vez más Mercedes Serós, la finísima «estrella», logra unánimes aclamaciones, y esta vez más ruidosas, porque en ninguna otra parte luce su maravilloso arte como en el Palacio de la Música.

Sección religiosa

Santos de hoy. — Santos Pedro Celestino, Prudente, Ivón, Juan de Cetina y Pedro de Dueñas, mártires, y Santas Prudenciana y Ciriaca, vírgenes.

La misa y oficio divino son de San Pedro Celestino, con rito doble y color blanco.

Espectáculos para hoy

COMEDIA.—A las seis y media (popular, tres pesetas butaca), La rueda de la Fortuna.—A las diez y tres cuartos (beneficio de Casimiro Ortas), Los extremeños se tocan (reprise).

LARA.—A las siete y cuarto, El hijo de Polichinela (butaca, cinco pesetas).—A las once, El chanchullo, última representación (butaca, 2,50).

APOLO.—(Jueves de moda).—A las siete, El sobre verde.—A las once, El sobre verde, el éxito del año. Gran triunfo de La Yankee en el charlestón, ya popularísimo, de El sobre verde.

CENTRO.—(Compañía de zarzuela bajo la dirección del maestro Serrano).—A las seis y tres cuartos, La reina mora y Los de Aragón.—A las diez y tres cuartos, Moros y cristianos y Los de Aragón.

REINA VICTORIA.— (Compañía Simó Raso-Zorrilla).—A las seis y tres cuartos, Sin palabras y Pastor y borrego.—A las diez y tres cuartos, El burlador de Medina (butaca, 3,75).

LATINA.—(Compañía María Palou-Sassone).—A las seis y tres cuartos y a las diez y tres cuartos, A campo traviesa (reposición). Todas las butacas, a 2,50.

ALKAZAR.—A las seis y tres cuartos y a las diez y tres cuartos, La Caraba.

ESLAVA.—(Compañía de zarzuelas y revistas de Celia Gámez).—A las seis y media y a las diez y media, El carnet de Eslava y Las castigadoras (triunfo enorme del maestro Alonso; butaca, 5 pesetas).

INFANTA ISABEL.—A las seis y tres cuartos, La familia de Susana y Entre flores (grandes éxitos).—A las diez y tres cuartos, Lo mejor de la vida y Entre flores (enormes éxitos y lujosísima presentación).

FUENCARRAL.—(Gran compañía lírica).—A las seis y media y a las diez y media, El caudillo del Urbión.

NOVEDADES.—(Jueves de moda).—A las siete y media, Todo el año es Carnaval o Momo es un carcamal (éxito formidable).— A las diez y media, La risa de la verbena.—A las once y cuarto, Todo el año es Carnaval.

MARTIN.—(Jueves de moda).—A las seis y tres cuartos, Las mujeres de Lacuesta y Los cuernos del diablo.—A las diez y tres cuartos, El romano caprichoso y Los cuernos del diablo.

ROMEA.—A las seis y media y a las diez y tres cuartos, Feria de Abril en Sevilla, El curiosígrafo, Las inyecciones, Pastora Imperio.

MARAVILLAS.—A las seis y media y a las diez y tres cuartos, Doretí Reims, Pepita Reyes, Dancing Dolls, orquesta Blanco Bachicha, Ramper, combate Uzcudun-Hansen, Teresita Zazá.

REAL CINEMA.—6,30 y 10,30, Revista Pathé (estreno), De señorito a vaquero (estreno), Las hazañas del «Emden».

PRINCIPE ALFONSO.— 6,30 y 10,30, Actualidades Gaumont (estreno), De señorito a vaquero (estreno), Las hazañas del Emden.

MONUMENTAL CINEMA.—6,15 y 10,15, Actualidades Gaumont, El juramento de Lagardere (completa).

PRINCESA.—A las seis y media y a las diez y media, Noticiario Fox, La última calaverada, Mary Wieden (bailarina) y el célebre imitador de estrellas Bertini.

CINE MADRID.—A las seis y media y a las diez y media, Noticiario Fox, Las sirenas de Broadway (por Billi Sullyvan), El boxeador (por Pamplinas) y Un argumento sensacional (muy cómica).

PAVON.—(Compañía de comedias Calderón-Rivero).— Ultimos días.—A las seis y tres cuartos, Todo un hombre.—A las diez y tres cuartos, El talento de mi mujer. Butaca, 1,50.

PALACIO DE LA MUSICA.—A las seis y tres cuartos, El perro endiablado (dibujos animados), Triunfo (comedia dramática, ocho partes, por Leatrice Joy y Rod La Roque).—A las diez y media, Ninfas y faunos (cómica, dos partes), La fugitiva (comedia dramática, siete partes, por Baxter Bow y W. Powel). Como fin de fiesta, en ambas secciones, Mercedes Serós.

CINE IDEAL.—A las seis y media y a las diez y media, La fuerza del querer (por Lila Lee); estreno, Curiosidades Bray número 1; estreno, La terrible coqueta (por Irene Rich y Paulina Garon).

CINEMA BILBAO (teléfono 30.796) —A las seis y media y a las diez y media, La calle del Olvido (Mary Briand y Neil Hamilton), Curiosidades Bray número 2 (estreno), La última apuesta (estreno).

CINEMA GOYA (junto a Barquillo).—A las seis y media y a las diez y media, Novedades internacionales, El hijo de una condenada (drama), El collar de Severino (cómica), No sueltes nunca (Reginald Denny), El rápido del Oeste (episodios séptimo y octavo). El domingo, estreno de La alegría del batallón, gran banda de cornetas y tambores.

PARDIÑAS.—6,30 y 10,30, Niño llorón, El valor del ejemplo, El gran desfile (completa, por John Gilbert).

CINEMA GOYA.—A las seis y media y a las diez y media, La favorita de la Legión (Gloria Swanson), Noticiario Fox; estreno, El pacificador (Charles Jones).

EXPOSICION CANINA.—Zona de Recreos (Buen Retiro) del Parque de Madrid. Abierta de cuatro de la tarde al anochecer. Entrada, una peseta.

FRONTON JAI ALAI.—Tarde, a las cuatro y media, primero, a remonte, Salsamendi y Errezábal contra Lasa y Echániz (J.); segundo, a pala, Araquistain y Ermúa contra Amorebieta II y Narru I.

Imprenta de LA LIBERTAD
Madera, 8.

Marcos Redondo
el divo indiscutido
Impresiona exclusivamente en discos
ODEON
Agencia de venta: PRECIADOS, 1
(VENTA A PLAZOS)

LOS SELLOS GULL
Aumentan rapidamente la leche a la madre que cría con dificultad a sus hijos
Venta en farmacias.-DEPOSITO: E. DURAN, Tetuán, 9, Madrid

2009 Ministerio de Cultura

AGUA DE VALLEQUILLAS

Sulfatado cálcica sódico magnésica

Autorizada por R. O. de 27 de Diciembre 1926

Maravilloso agente terapéutico para artríticos, hepáticos y contra el estreñimiento.

Es la primera en el mundo (reconocida así unánimemente en el expediente oficial), en intensidad de mineralización, constantes físicas, inalterabilidad, radioactividad y pureza bacterioriológica.

De venta:

ANTONIO MAURA, 10; CRUZ, 30; SAN MATEO, 18, y PRINCIPALES FARMACIAS

VIGKA

SAVIA CAPILAR

El preparado más científico y eficaz contra la calvicie.

UNICO EN EL MUNDO que cuenta con casos curados, y el único también que recomiendan cuantos lo emplean.

Todas las señoras lo usan por su exquisito perfume y porque limpia y detiene rápidamente la caída del cabello.

Se vende en farmacias, droguerías y perfumerías de España y América

Se encuentra en Madrid: Farmacia Gayoso, Arenal, 2; Perfumería Inglesa, Carrera de San Jerónimo, 3; Perfumería Urquiola, Mayor, 1; Sevilla, 2; Carmen, 10; Puerta del Sol, 2; Hortaleza, 17; Alberto Aguilera, 38; Carmen, 2; Serrano, 26, y Perfumería China, plaza del Angel, 17.

Laboratorio y oficinas: BANQUELLS, 14, Valencia (ESPAÑA).

Motores. Cabestreros, 5.

GOMAS HIGIENICAS

LA INGLESA ofrece su nuevo catálogo gratis. MONTERA, 35.

Para hombres

Ayer, ventrudo; hoy, enjuto; es que uso las fajas JUSTO

Carmen, 10, Madrid

Dos remedios son indispensables a todos aquellos cuyos pulmones son frágiles; la SOLUCION PAUTAUBERGE los reune ambos: la creosota, antiséptico, y el fosfato de cal, reconstituyente.

L. Pautauberge, París, y todas farmacias.

ESTUDIOS PRÁCTICOS

SISTEMAS AMERICANOS

15 ptas. al mes en grupo de 4 alumnos.

CÁLCULOS MERCANTILES — ARITMÉTICA — GEOMETRÍA — CALIGRAFÍA — ORTOGRAFÍA — DIBUJO — REDACCIÓN — TAQUIGRAFÍA — CONTABILIDAD — FRANCÉS DE VIVA VOZ

Profesor D. Luis González-Ortiz, Conde Romanones, 1 dup.

A plazos TEJIDOS, SASTRERIA ZAPATERIA, MUEBLES

Gómez y Carmona. Relatores, núm. 3. Tel. 13.101.

Sastrería, Siete Julio, 3. Talleres: Mayor, 40. **Gonzalo**

EN LA ADMINISTRACION DE «LA LIBERTAD», SAN ROQUE, 7, DE DIEZ A ONCE DE LA MAÑANA, TODOS LOS DIAS LABORABLES, SE FACILITARA CALDERILLA POR PLATA O PAPEL SIN COMISION ALGUNA

LA PRENSA

Esta Agencia recibe toda clase de publicidad en sus oficinas

Carmen, núm. 18

PARA EL CABELLO

LA LOCION

ROM

NO TIENE RIVAL

CASA GRADO. - 12, CÁDIZ, 12

Primera casa en fresa, fresón, cerezas, albaricoques, piñas, espárragos y manzanas de California. No comprar sin ver precios de esta casa. Plátano, especial madurez, a 1,50 docena. No tiene sucursales; sirve a domicilio. Teléfono 12.657.

Venta a plazos y contado

ALMACENES MADRILEÑOS

Muebles, zapatería, sastrería, tejidos, confecciones.

PIAMONTE, 6. BARQUILLO, 21.

¡POR CESACIÓN!

Liquidamos todas las existencias a precios de fábrica. Se cede el local. Leganitos, 2. Sombrerería.

DESINFECTANTE **SANITAS** SEVILLA

UN CONSEJO A LOS HERNIADOS

No dejarse sorprender por todas esas ofertas de curación de vuestras hernias, pues solamente éstas pueden ser contenidas usando el BRAGUERO MAGIC, el más recomendado de todo el Cuerpo médico. Este le encontraréis en la Casa E. Hernández. Plaza de Provincias, 3 (portales de Santa Cruz). Especialidad en fajas para obesidad, riñón o estómago.

DENTISTA

PLAZA PROGRESO, 9, 2.º (esquina a Espada) Extracciones sin dolor, 3 ptas. Obturaciones, desde 5 ptas. Aparatos caucho, desde 5 ptas. diente. Dentaduras completas, desde 100 ptas. Coronas oro, desde 25 ptas. Consulta gratis

Horas: de nueve a una y de tres a siete. Para los obreros, horas convencionales.

Anuncios clasificados por secciones. Cada palabra, VEINTE CENTIMOS

ALMONEDAS

Armarios luna, 115; aparadores, 110; camas, 25; colchones, 12; lavabos, 15; muchos muebles. Pozas, 2.

Maletas piel, 35 pesetas; maletines, baúles. — Gran saldo. — Desengaño, 20.

Dormitario. Armario dos lunas, cama bronce, dos mesillas. 600 pesetas. Desengaño, 20.

Artículo viaje, maletines, 5 pesetas. Maletas cuero, fibra. Desengaño, 20.

Armario luna, biselada, 115 pesetas; aparador, 115. Desengaño, 20.

Comedor, bronces, lunas, 525. Vale 1.000. Desengaño, 20.

Camas doradas, plateadas. No somos fabricantes, pero vendemos barato. Desengaño, 20.

Ocasión. — Aparadores, 110; mesas comedor, 19; sillas, 5; camas, 35; armarios, 90; colchones, 12; lavabos, 19; mesillas, 18; alcobas completas, 360; comedor completo, 400; camas bronce doradas, matrimonio, 250.— Luna, 13.

Particular, vendo muebles. Salud, 15. De tres a siete.

Cama, colchón y almohada, 50 pesetas; cama matrimonio, 60; colchón, 12,50; armario luna, 90; ropero, 90; aparadores, 120; lavabos completos, 19; percheros, 18; mesas comedor, 19; camas doradas, 140; matrimonio, 225. Plaza Santa Bárbara, 4; Estrella, 8 y 10, doce pasos Ancha. Matesanz.

Muebles de pensión baratísimos. Corredera Baja, 39.

Sólo dos días. Regalamos preciosos despertadores, además muebles medio regalados; camas, 30; mesillas, 15; sillas, 5; colchones, 12; lavabos, 19; armarios, 115; aparadores, 110; comedor, de 2.000, 1.275; alcoba, regia, 1.260; otros, 425.— Trafalgar, 4.

ALQUILERES

Se alquilan cuartos exteriores de 18 a 25 duros; tiendas con vivienda, 40 a 45 duros. Ronda Toledo, 2 y 4.

Locales para almacenes o garajes. Carretera de Maudes, número 10, frente al campo de fútbol del Real Madrid.

Alquilo cuartos con agua a 35 y 50 pesetas. — Ceuta, 23.

A persona o personas honorables ofrécese hermoso gabinete, balcón calle, con dos camas, amueblado, sin. Madera, 28, tercero derecha. Horas, seis a ocho tarde.

General Pardiñas, 18, casa nueva, ascensor. — Cuartos desde 70 pesetas.

Azotea soleada, agua, cinco piezas, tranvía a la puerta, trece duros. — Paseo Delicias, 135.

Alquilo exteriores soleados, 22, 23 duros. Fray Luis de León, 6.

Alquilo a señor honorable gabinete con alcoba exterior, único huésped. Madera, 5 y 7, principal izquierda.

AUTOMOVILES

Magnetos arreglan. Carmen, 41.

Vendo Dodge perfecto estado, muy barato. — Pardiñas, 93.

COLOCACIONES

Demandas y Ofertas

Diez cts. palabra

El anuncio en esta sección será gratuito todos los miércoles para quienes, por hallarse en paro forzoso, necesiten ofrecer sus servicios en las distintas ramas del trabajo.

DEMANDAS

Joven, sabiendo contabilidad, mecanografía y con buena letra, se ofrece sin pretensiones. Razón: Pozas, 15 cuarto izquierda.

Persona seria y formal con informes a satisfacción, desearía colocación por las tardes, bien en oficina, cobrador o cargo análogo. J. Pacheco. Calatrava, 14 y 16.— Modestas pretensiones.

Maestro taller, especializado reparación automóviles, equipos eléctricos, baterías, soldadura autógena, ofrécese Madrid, provincias. Aguilera, Agencia Reyes. Sol, 6.

Hombre de treinta y tres años, toda la vida con ganado, se ofrece por casa que tenga que intervenir con animales. — Abada, 12, principal.

Jefe contabilidad para abrir, cerrar, llevar, arreglar contabilidades aplicadas industria, comercio o Banca, se ofrece moderada retribución. Conoce disposiciones sobre libro ventas e impuestos utilidades. Informes primer orden: Señor Rebolledo, calle Pedro Unanúe, 24.

Guardia civil retirado ofrécese para cobrador, conserje o cosa análoga, modestas pretensiones. A. Vega. Sánchez Pacheco, 12 (Prosperidad).

Joven, excelentes informes, ofrécese preceptor niños, lecciones, auxiliar oficinas, ordenanza o cosa análoga. Razón: Calle Independencia, 2, segundo interior.

Se ofrece chofer, buenas referencias, pocas pretensiones. Amazonas, 8.

Modista muy económica a domicilio y en casa. San Ildefonso, número 20, principal, cuarto, número 11.

Para tardes ofrécese empleado, sabe mecanografía. J. Silva. Florencio Díaz, 2 (barrio Zafra).

Se ofrece señora sola para acompañar a señora o cuidar niños en su casa. Rodas, 8, principal, número 2.

Señora joven ofrécese acompañar señora o señoritas. Corredera Baja, 3. Colegio.

Ofrécese ayudante adelantado de ajustador y montador. Razón: Calle de Raimundo Fernández Villaverde, 9, piso cuarto.

Viuda con dos hijos mayores, desearía portería o asistir, externa. Vicente Martín Arias, 20.

Licenciado del Ejército, joven, casado y sin hijos, se ofrece para portería o guarda de hotel o cosa análoga. Razón: Calle de las Pozas, número 13, tercero. A. Rossignol.

Se ofrece para repaso de ropa blanca y color señora formal, pocas pretensiones. Dirigirse a Augusto Figueroa, número 16, cuarto izquierda.

Se ofrece señora cuarenta y cinco años, para señor solo o sacerdote o cosa análoga. Santa Engracia, 51.

Modista, corte francés, elegantes figurines, a domicilio. Barquillo, número 41, portería.

Muchacha joven se ofrece para limpiar oficina o cosa análoga. Razón: Cava Baja, 30, tercero izquierda.

Cabo retirado Guardia civil, poca familia, desea portería con o sin librea, guarda de noche hoteles, almacenes o cafés; modestas pretensiones. Razón: Calle Martín González, 2 (Ventas).

Señora se ofrece para servir señora sola o señor, sabiendo su obligación. Ticiano, número 8.

Se ofrece señora formal para planchar a las casas. Señas: Marqués de Urquijo, 29, primero izquierda interior.

Asistenta o cocina, dormir su casa. Ronda Segovia, número 11, Flora Blanco.

Asistenta joven se ofrece miércoles y jueves. Luna, 5, piso cuarto.

Señora formal acompañaría señorita o para repaso. Valverde, 35 duplicado.

Asistenta joven se ofrece. Calle de la Paz, número 7, piso cuarto, número 1.

Señorita educada se ofrece para acompañar (tarde o mañanas) a señoritas o niños, sin pretensiones. Escribid: M. F. Garellano, 2, principal izquierda.

Costurera y asistenta con informes se ofrece. — Jordán, 1 y 3, principal, núm. 5. Gregoria Prado.

Modista costurera a domicilio. Barbieri, 23.

Criada de pueblo serviría matrimonio, Tetuán de las Victorias, Acuerdo, 3.

Modista a domicilio, sabiendo obligación. — San Cosme, número 12.

Señora formal se ofrece para servir a señora sola, caballero o sacerdote; buenos informes. Calle de Alonso Núñez, 2, bajo (Bellas Vistas). Leonor Sáez.

Se ofrece señora cuarenta y cinco años para señor solo, sacerdote o análogo. — Santa Engracia, 51.

Impresores; Maquinista práctico, con certificado en planas y minervas, se ofrece para Madrid, provincias o Extranjero. Dirigirse: José Madrid, Peña de Francia, 4, segundo, Madrid.

Procedentes del Ejército. Se hacen toda clase de expedientes para obtener sin molestias destinos públicos. Nueve pesetas. Dirigirse: Prudencio Cabañas, Peña de Francia, 4, segundo, 4. — De doce de la mañana a dos de la tarde y de siete de la tarde a diez de la noche.

Caballero formal con informes y garantías, práctico contabilidad, desea colocarse en lo que sea, sin pretensiones. Dirigirse: Rafael Vaquero, Calvario, 8, bajo.

Se ofrece un joven de veintiséis años, con buena letra, sabiendo hablar francés. Dirigirse: Paseo de San Vicente, número 30, piso bajo, número 8.

OFERTAS

Maquinista camisas caballero, falta. Palma, 42, tercero izquierda.

Falta aprendiza y ayudanta modista. Mártires de Alcalá, 3.

Falta chico taberna. General Ricardos, 10.

La Mutual Franco Española admite agentes a la comisión para trabajar pólizas de ahorro. — Dirigirse a la Dirección General en Madrid, Sevilla, 3 y 5 (palacio de la Equitativa)

Tanguistas y camareras urgen muchísimas importantes cabarets y lujosos cafés provincias.— Grandes sueldos. Oso, 17, principal.

Se precisa chofer-mecánico, casado. Escribid con informes y sueldo a L. M. Apartado 40.

Falta oficialas, ayudantas modista fantasía.— Travesía Ballesta, sastrería.

Se necesita chico, buenos informes, conociendo ramo alpargatas y calzado. Escriban: López, La Prensa, Carmen, 18.

Preciso criada, pocas pretensiones. Reloj, 9. Cuatro a cinco. Sr. Ezquerra.

Camiseras hacen falta. Luis Vélez de Guevara, 3. De 7 1/2 a 8 1/2 noche.

Chofer mecánico para industria, hace falta. — Dirigirse: Apartado 624, con pretensiones y referencias.

Falta obrero fundidor de plomo. Garantía metálica o fiador responda.— Escribid pretensiones: Sr. Jiménez. Estrella, 3, bajo izquierda.

Sastre. Faltan aprendizas adelantadas. Amparo, 19.

Se desean ajustadores especialistas Ford con carnet. «Vaisa», 116, San Bernardo.

Los ANUNCIOS por palabras en La Libertad son los más económicos, porque son los más eficaces

Se admiten, durante todo el día, en las AGENCIAS DE PUBLICIDAD, en nuestros quioscos y en la Administración de este periódico

Viuda respetable, independiente, ofrécese servir caballero honorable, sacerdote. Travesía San Lorenzo, 17. Sr. Alonso.

Joven mecanógrafo con carrera, veinticinco años, ofrécese colegio, casas particulares, oficina o análogo. F. Corral. Bravo Murillo, 64.

Ofrécese joven veintiocho años, trabajar mañana o tarde, ordenanza, acomodador, cobrador o análogo, conociendo algo contabilidad, inmejorables referencias, pocas pretensiones. Escribid: Sr. Molinero. — Reyes, Sol, 6.

Guardia civil retirado se ofrece, sin pretensiones, para guarda de finca, garaje o cualesquiera otra cosa análoga. Divino Pastor, 24, interior, cuarto piso centro izquierda. Evaristo Beldad Medina.

Honorable caballero, especializado enseñanza francés, inglés, español, explicará domicilio. Preferentemente niños, jóvenes, colegios, academias que deseen. — Escribid: Vizconde Matamala, 8.

Se ofrece joven veinte años, buenos informes, para oficina, ordenanza o cosa análoga. Razón: Carmen, 4. Viuda de Palomero.

Viuda cuarenta y ocho años, se ofrece para servir una o dos personas, acompañar o repasar. Libertad, 14 triplicado.

Para Madrid o provincias se ofrece encuadernador práctico en todas las operaciones, dorado a mano y volante. Informarán: Costanilla de Santiago, 7 y 9, portería.

Madre e hija, con inmejorables informes, desean cuidar oficinas o cargo análogo. Escribid: Calle de la Huerta del Obispo, 3 (Tetuán). Felicia García.

Se ofrece para cobrador, mozo de almacén u ordenanza, práctico en embalajes, con buenos informes. Calle de Alonso Núñez, 2, bajo (Bellas Vistas). Esteban Cuervo.

Ofrécese ayudante de platero y pulidor. Razón: Cristóbal Bordiú, número 2, patio, G.

Mecanógrafo o mecanógrafa práctico correspondencia y contabilidad, necesito. Escribid Lista Correos, cédula 5.453, Madrid.

Zapatero. Necesito aprendiz adelantado. Topete, 6, primero centro.

Falta ayudante ajustador, conviene conozca trabajo automóvil. Alberto Aguilera, 17.

Falta aprendiza adelantada pantalonera. Zaragoza, 11, principal.

Necesito oficial carretero. Fuenlabrada (Madrid)

Faltan maquinistas ropa niños. Carretera Aragón, 11 duplicado, cuarto derecha.

Sastre. Faltan oficialas, ayudantas. — Ciudad Real, 9 (Delicias).

Falta ayudanta chalequera. Bravo Murillo, 17.

Chofer mecánico formal, excelentes referencias, necesítase. Santa Engracia, 5, entresuelo. Once a doce mañana.

Criado mecánico formal, bien informado, necesito para clínica. Nicasio Gallego, 9. Diez a once mañana.

Falta oficial zapatero. — Espíritu Santo, 35.

Señorita mecanógrafa pocas pretensiones. Escribid: Puerta Sol, 6, principal derecha.

Falta ayudanta modista. Santa Brígida, 8.

COMADRONAS MANICURAS

Partos. Rogelia Santos. Consulta reservada. — San Vicente, 25.

Partos. Estefanía Raso. Asistencias esmeradas, económicas. Atocha, 94, segundo.

Partos. Luisa Veira, profesora acreditadísima. Consulta embarazadas. Plaza Progreso, 10, segundo.

Partos. Vicenta Santaclara. Consulta embarazadas. Divino Pastor, 8.

Partos. Consulta reservada económica. Jorge Juan, 53.

Paz Yscar. Consulta reservada embarazadas. Fuencarral, 123.

Partos. Ex profesora Maternidad. — Consultas reservadas. Huertas, 29 duplicado.

Ex profesora Maternidad. Consultas reservadas. Plaza Lavapiés, 4.

COMPRAS

Compro dentadura. — Main, León, 38.

CONSULTAS MEDICAS

Curación, purgaciones, método alemán, venéreo, sífilis, impotencia. Once a una y cuatro a siete, dos pesetas; especial, cinco; obreros, siete a nueve, una. Fuencarral, 73, entrada Santa Bárbara, 2.

CORRESPONDENCIA

Esperándote. — Escribe. Lyon.

DENTISTAS

Dentista. Trabajos, todas clases. Plaza Progreso, 16.

ENSEÑANZAS

Solfeo, piano. Lecciones domicilio profesora.— Almansa, 11, principal.

Profesora de canto y piano se ofrece para enseñanzas a domicilio y repasar artistas de ópera. Asimismo se ofrece como pianista para cines o teatros. Cuesta de Santo Domingo, 16, principal derecha.

Academia Americana Automovilismo. Talleres-reparaciones, 100 pesetas enseñanza completa. General Pardiñas, 93.

Français, cinq pesetas mensuelles. San Bernardo, 73.

Bailes Guau Miau Fú.— Creación Díez Cabrejas. Atocha, 39.

Bailes Charleston, tango. Príncipe, 16.

PERDIDAS

Pérdida máquina fotográfica olvidada en taxi. — Gratificarán: San Cosme, 7.

PRESTAMOS

Comerciantes, industriales, dinero rápidamente, reducidos intereses, facilidades pago. Apartado 955.

SASTRES

Sastre elegante. Hechura y forros traje, 45 pesetas. San Felipe Neri, 4, entresuelo.

Hechura traje, forros, 30 pesetas. Olivar, 22, sastrería.

TRASPASOS

Traspaso merendero Dehesa la Villa. Razón: Bravo Murillo, 101, pastelería.

Traspaso huevería y frutería. Viriato, 11.

Traspaso acreditada casa de viajeros, económica e independiente. — Fuencarral, 135, colchonería.

Traspaso local tienda, calle Estudios. Dirigirse: Apartado Correos 981. Sr. S. R.

Traspaso urgente tienda bicicletas. Bravo Murillo, 136.

Gran local, próximo Puerta del Sol, traspaso sin corredores. Castro, Ceres, 21 y 23. De 1/2 a 2.

Traspaso tienda, vivienda. San Joaquín, 12.

Cacharrería acreditada traspaso. Corredera Alta, 5. Mercería.

Farmacia se traspasa en 22.500 pesetas. Situada en el distrito del Hospital. Detalles: Romanones, 12. Bolsa Urbana de Madrid. De tres a cinco.

Taberna traspaso urgente, 100 venta diaria, por enseres. Razón: Alonso Cano, 6, carbonería.

Tienda un hueco, céntrica, poca renta. Razón: Puerto Rico. Caballero Gracia, 10.

Traspaso tienda barata; renta once duros. Calle San Vicente, 27.

Traspaso peluquería céntrica; renta 35 pesetas, cuatro tocadores, baratísima. Razón: Internacional Agencia. San Simón, 6.— De doce a una.

VARIOS

Gamuzas, passepartus, esponjas, zuecos, plumeros, artículos limpieza autos. Almacén, Infante, 3.

Ondulación, una peseta; corte pelo, una peseta. San Bartolomé, 2.

VENTAS

Vendo puertas, ventanas, maderas, tejas, baldosín. Marqués de Liria, 2 y 4.

Madera derribo, palos desde peseta. Travesía Belén, 2.

Vendo casa nueva en calle primer orden; renta libre 10 0/0, descontando el 33. Campoamor, Carretas, 3, continental.

Electricistas. — Grandes partidas ocasión alambre cubierto, precios ventajosos, venden Schaefer y Behrendt, Marqués de Cubas, 10.

Casa Jiménez, Mantones Manila, mantillas españolas, aparatos fotográficos, todas marcas. Contado y plazos. Precios limitadísimos. — Pídanos condiciones. Calatrava, 9. Preciados, 60.

Solares, Hipódromo vendo 1,50 pie. Olivar, San Bernardo, 41, tercero derecha.

Muebles de lujo y para casas de campo, grandes rebajas. — Barquillo, 15.

En El Escorial se vende hotel amueblado, excelentes condiciones, jardín, patio, agua, 33.000 pesetas. Razón: Florida, 14, entresuelo derecha, Madrid.

Máquinas para coser ocasión Singer, desde 60 pesetas, garantizadas cinco años. Gran taller reparaciones todos sistemas. Velarde, 6.

La Marquesina, Tetuán, 16. Puntas y codillos, 4 pesetas kilo.

13.045 pies de terreno con pozo, dos calles, en Colonia Peña Grande, 5.000 pesetas. Echegaray, 7, ultramarinos.

Vendo solares, barrio Legión Usera y Canillejas. Olivar, 25, cuarto.

Particular, vendo Hotchkiss limousine, seminuevo. Compra interesantísima, expuesto mañanas garaje Avenida Plaza Toros, jaula 48.

Véndese hotel Ciudad Lineal. Hernández de Tejada, número 5. Seis lotes terreno. Hotel 25 metros por 20.

Hotel precioso, situado en el kilómetro 13 de la carretera de La Coruña, lo vende Bolsa Urbana de Madrid. Romanones, 12. De tres a seis.

Linoleum y hule de piso. Retales sobrantes de las colocaciones, propios para debajo de masas de comedor y lavabos, desde 15 pesetas.— Casa Castells. Herradores, 12. Teléfono 11.666.

Sorprendente ocasión. — Casa Alfonso. Magdalena, 5. Gramófono, 12 piezas, 140 pesetas. Discos, siempre actualidades. Sorprendentes ocasiones en alhajas. Brillantes, diamantes y piedras finas. Bicicletas, pianos. Escopetas. Máquinas coser, ropas, infinidad objetos.

Peluqueros. Vendo siete butacas. Ferraz, 24.

Liquidación. Camisería, perfumería, medias, calcetines, camisetas, calzoncillos. Los Dollars. — Caballero de Gracia, 12.

Persianas, linoleum, mitad precio, limpiabarros para portal, coches. Fuentes, 5, San Bernardo, 8.

2009 Ministerio de Cultura