AÑO VIII MADRID NUM. 2.071

JUEVES 11 DE NOVIEMBRE DE 1926

SUSCRIPCIONES

Madrid, un mes..... 2 ptas
Provincias, trimestre.. 9 »

25 EJEMPLARES 1,75 PESETAS

LA LIBERTAD señala a sus lectores y anunciantes : que es el periódico de mas grandes tiradas: :

La Libertad

Toda la correspondencia debe dirigirse al Director
Apartado de Correos 981

Casa de LA LIBERTAD { Redacción: MADERA, 8. Administración: SAN ROQUE, 7

Los anuncios se reciben en nuestras oficinas, de diez de la mañana en adelante.

Número suelto, 10 céntimos

LA POLITICA DEMOGRAFICA

Los españoles en Francia

Francia ha iniciado una ardiente política demográfica. Se editan libros, se pronuncian discursos, se celebran Congresos, se crean Asociaciones como El Hogar Francés. En ciudades, pueblos y aldeas se nombran Comités para propagar entre los extranjeros la conveniencia de naturalizarse, mimando a unos, amenazando con el abandono o la expulsión a otros, facilitando los trámites legales a todos y hasta sufragando los gastos a no pocos. Políticos, sociólogos, publicistas colaboran en la entusiasta empresa. Al problema demográfico se le otorga ya tanta importancia como al económico y financiero: a mayor población corresponde mayor trabajo, mayor riqueza, más ingresos en el Erario público. Se le identifica también con el pacifismo; en 1870 Alemania y Francia se equilibraban en habitantes; la primera creció y la última permaneció casi estacionaria. ¿Hubiese estallado la última guerra si entre ambas rivales no surge un extraordinario desequilibrio representado por más de veinte millones de almas?

A pesar de las propagandas, fomento de la higiene, consejos a las madres para preservar de la muerte a sus criazones, socorros y exención de impuestos a las familias numerosas, lo cierto es que se construyen pocas cunas y para compensar el vacío de la natalidad se recurre a los extranjeros. Pasan de tres millones los que residen en Francia; los italianos ocupan el primer lugar con más de 800.000 y les siguen los españoles con más de 600.000. Hay que seleccionarlos e incorporar a los mejores...

El Senado aprobó a fines de 1925 un proyecto de ley que la Cámara revalidará muy pronto. Los diez años de permanencia que se exigía antes a los extranjeros se reducirán a tres; los hijos del naturalizado serán franceses de derecho; la mujer francesa casada con súbdito de otro país no perderá la nacionalidad y la transmitirá a los hijos que tenga dentro del territorio patrio. Al propio tiempo, la Prensa prosigue una activa campaña para eliminar a los elementos indeseables. Parece que todo esto es sólo un comienzo. Mediante un doble proceso de atracción y repulsión, Francia se dispone a favorecer la corriente inmigratoria para asimilarse lo bueno y reexpedir a los países originarios la calca sobrante. ¿Veremos otra vez funcionar aquellas Agencias de la guerra encargadas de seducir a nuestros trabajadores para que emigrasen a tierras ultrapirenaicas?

Y todo porque la fuente de la vida no mana entre nuestros vecinos. ¿Y por qué se extingue? Las dificultades económicas se ponen en el origen del mal, y la razón es de peso. Hace algunos meses, cierto poderoso industrial dió una instructiva estadística—que ha pasado a los libros—, al mismo tiempo que servía de reclamo a su artículo. Callemos éste y digamos que el reclamista concede a sus obreros un suplemento diario de diez francos por cada hijo que tienen. Desde que apareció el aliciente, la natalidad ha crecido entre ellos y aun puede calificarse de extraordinaria comparada con la que suministran las fábricas y lugares próximos que no gozan de igual beneficio. ¿Y qué pasó después de la guerra? No obstante la merma de millón y medio de seres y el gran desangre de mutilados y heridos, 1919—período de altos jornales—se distinguió por su incremento en los natalicios con respecto a 1914. Vino luego la crisis económica, y la curva de la vitalidad descendió hasta el abismo. ¿Se quiere más notoria correspondencia entre el factor económico y el auge de la población?

Pero Italia es menos rica que Francia; sus dificultades son superiores; ella también adolece de moneda depreciada, y su vida es tan desbordante que bien quisiera extenderse por las ricas y numerosas colonias de su vecina, incapaz de llenarlas con su propia emigración. Alemania ha sufrido, igualmente, los horrores de la guerra, las hambres degeneradoras, los trastornos de la inflación, y aun ahora mismo tiene que alimentar a millón y medio de parados; pero Alemania da cada año un excedente de 500.000 nacidos, mientras que Francia no pasa de 60.000. «La culpa es de los políticos», dice a la escritora Leontina Zanta una madre. Los políticos tienen muchas culpas; pero también poseen los robustos hombros de Atlas para cargar con las de sus conciudadanos. Y otra esposa, que no desea ser madre, se explica así: «Después de esa experiencia, que ha costado millón y medio de muertos, basta interrogar a los nuevos casados para saber que el 80 por 100 no están dispuestos a repoblar Francia». Pero Alemania tuvo más bajas; Inglaterra, Italia, Rusia, los otros países no se eximieron de sangrías torrenciales, y la vida abunda en ellos, mientras que Francia quiere cubrir el defecto de la suya con extranjeros ya criados.

«¿Por qué vienen?», dirá. «¿Por qué los buscáis?», podrá respondérsele. Libre es para dictar leyes dentro de su ámbito; pero los Gobiernos extranjeros tienen el deber de impedir la absorción. Sin llegar a los extremos del italiano, que hubiese hecho una colonia de Francia, si ésta fuera capaz de soportarlo, pueden mejorarse los Consulados, crearse Agencias, hacer que al emigrante no le desampare la sombra tutelar de su patria, contrarrestar una propaganda con otra; que razones eficaces y ejemplos suasorios no han de faltar.

M. CIGES APARICIO

La reunión de Diciembre del Consejo de Naciones

Berlín, 10.—Dicen los periódicos que la Subcomisión de asuntos extranjeros del Reich, encargada de examinar los expedientes relativos a la Comisión militar de control interaliado (notas de la Conferencia de embajadores y de la Comisión militar de control, actas de las conversaciones, etc.), terminará en breve sus trabajos.

El Gobierno alemán tiene el propósito de empezar lo antes posible nuevas conversaciones sobre este punto con el Gobierno francés, a fin de que queden arregladas antes de la sesión de Diciembre del Consejo de la Sociedad de Naciones todas las divergencias de opinión existentes entre el Reich y la Conferencia de embajadores, así como la Comisión militar de control aliado.

Según el «Tag», el Gobierno del Reich opina que la situación no podrá quedar definitivamente despejada más que con la retirada de la Comisión militar de control interaliada.

«Este asunto—escribe el periódico nacionalista—ocupará de tal manera a las autoridades del Reich, que se juzga necesario en Wilhelmstrasse dejar en suspenso, durante algún tiempo por lo menos, las conversaciones de Thoiry. Dicha retirada es tanto más necesaria cuanto que se ha hecho más difícil toda discusión política sobre el asunto después de las elecciones senatoriales americanas y en vísperas de las elecciones senatoriales francesas.»

El «Tag» da también a entender que el Gobierno alemán, al reanudar sus negociaciones con Francia, pedirá la restitución de la cuenca del Sarre.

Las elecciones griegas

Atenas, 10.—Un comunicado oficial del ministerio del Interior dice que en los 165 puestos conseguidos por los partidos republicanos dirigidos por Mikalopopulos y Kafandaris, se comprenden también los 18 puestos obtenidos por el partido republicano de matiz Papanastasus.

Viaje de la reina de Rumania

Lami, 10.—A su llegada al Estado de Wyoming, la reina de Rumania fué saludada por la señora Nelly T. Ross, primera mujer que ejerce dicho cargo en los Estados Unidos.

La soberana rumana invitó a la señora Ross a acompañarla en el tren real desde Cayena, capital del Estado de Wyoming, hasta Denver.

El complot contra el dictador italiano

Mussolini se muestra tolerante

Milán, 10.—Los periódicos anuncian que, por voluntad expresa de Mussolini, la ley restableciendo la pena de muerte para determinados crímenes políticos no tendrá efectos retroactivos.

También se asegura que el artículo 6.º de la ley de Seguridad del Estado, relativo a las condenas que han de aplicarse a los extranjeros, y que ayer fué aprobado con el conjunto de la ley por la Cámara, ha sido excluído del texto oficial.

Un detenido por los sucesos de Vintimilla

Vintimilla, 10.—La Policía ha detenido al súbdito italiano Caudin, que el día de los incidentes ocurridos últimamente en esta ciudad penetró en el Consulado francés y, asomado a un balcón de dicho edificio, intentó hablar a los manifestantes.

Institución de Tribunales especiales

Milán, 10.—Los delitos previstos en el nuevo proyecto de ley serán juzgados por Tribunales especiales. Dichos Tribunales estarán compuestos de un presidente escogido entre los generales del Ejército, de la Marina, de la Aeronáutica o de la milicia fascista y de cinco oficiales de la milicia que tomarán el nombre de cónsules.

El ministro de la Guerra, al que se reconocían las prerrogativas que tienen en tiempo de guerra los comandantes en jefe, ha fijado la composición, el número y la sede de dichos Tribunales, cuyas sentencias se dictarán conforme al procedimiento del Código penal militar en tiempo de guerra.

Pepino Garibaldi se traslada a Europa para ver a Ricciotti

Nueva York, 10.—El general Pepino Garibaldi, jefe supremo que fué durante la gran guerra de la legión garibaldina que luchó en el frente francés contra los alemanes, ha embarcado para Europa con objeto de prestar ayuda a su hermano Ricciotti que, como se sabe, está complicado, al parecer, en el complot descubierto por la Policía francesa.

El general Pepino ha declarado que está firmemente convencido de la no culpabilidad de su hermano y que cree podrá demostrar plenamente la inocencia de éste.

La Redacción de LA LIBERTAD está formada por Joaquín Aznar, Director; Antonio de Lezama, Redactor-Jefe; Ricardo Hernández del Pozo, Secretario de Redacción; Augusto García, Carlos Bonet, Manuel de Castro Tiedra, Antonio Dubois, Teresa de Escoriaza, Heliodoro Fernández Evangelista, José Manuel Fernández Gómez, César García Iniesta, Antonio García Romero, Rafael Hernández Ramírez, Manuel Machado, Eduardo Ortega y Gasset, Manuel Ortiz de Pinedo, Darío Pérez, Arturo Pérez Camarero, Pedro de Répide, Alfonso R. Kuntz, Alfonso Sánchez, Luis de Sirval, Lázaro Somoza Silva, Luis de Tapia, Alejandro y Antonio de la Villa, Antonio Zozaya y Luis de Zulueta

Coplas del día

Dos huracanes

¡Al huracán que ha herido
al pueblo de La Habana,
otro huracán cordial ha respondido
en esta tierra hermana!...
¡Al soplo violento,
que apagó tantas vidas con su aliento,
responde otro ciclón: y en tierra ibera,
ante tan negros dramas,
otro soplo de amor pone la hoguera
del corazón en llamas!
¡Son los dos huracanes
de dolor y bondad!... ¡La eterna lucha!...
¡Vencerá en sus afanes
el huracán de amor!... (Su fuerza es mucha.)

—

¡Con gran fervor humano,
y tendiendo al que sufre nuestra mano,
vamos todos, en rueda
(cada cual con su esfuerzo o su moneda),
a decir: «Toma, hermano»!...
Da el rico su dinero, y dar más puede
sin que pobre se quede;
da el de arriba, el de en medio y el de abajo;
da el pobre su trabajo
y el actor su labor de arte completa
(tapando con cuidado,
cuando está en el tablado,
la lágrima que oculta su careta).
Y, en fin, este poeta,
que arde en la llama viva
de una musa festiva,
que en tristes huracanes también sopla
ofrece su ruin copla...

—

¡Todos, a fe de iberos,
con ánimos ligeros
acuden a su raza, y aún la raza
ha de dar en la Plaza
el esfuerzo que falta... ¡Los toreros!
¡Siempre son los primeros
en enjugar los lloros!...
¿Quién llamó fiesta bárbara a los toros?...
¡En faena lucida,
los diestros probarán, en la corrida,
que al viento huracanado
y desencadenado
del ciclón que más pueda,
puede vencer, en más tranquilo duelo,
el airoso revuelo
de un capote de seda!
¡Con airosos estilos
podrán los lidiadores
vencer al huracán... ¡Herir, señores,
es por los mismos filos!...
¡Venga el tauro alboroto,
que al sísmico temblor la pasta apronte!
¡Y que mate Belmonte,
que por algo se llama «Terremoto»!

—

Y ¡basta de canciones!...
¡«A La Habana me voy»... con cien millones
juntados con afanes!...
¡A viento de terribles conmociones,
viento de caridad!... ¡Dos huracanes!

LUIS DE TAPIA

PARIS AL DIA

La colección Jhon Quinn

El cronista faltaría a todos sus deberes si no destacase los curiosísimos incidentes a que ha dado lugar la venta de esta colección de lienzos en el Hotel Drouot. Este Hotel Drouot carece de todo semejante en Madrid y acaso en el Mundo. Podríamos definirlo brevemente diciendo que es la Catedral de la chamarilería. Su tradición es centenaria, casi como la de las piedras de Notre Dame. En las viejas estampas que ornan los escaparates de las librerías en los «quais» de la ribera izquierda vemos ya a los aficionados del año 50 lanzar sus antiparras o sus lentes de aumento sobre las colecciones Drouot. He aquí una característica de París: ser muy viejo y siempre moderno.

Se ha vendido ahora, y previa una diestra publicidad, la galería de cuadros de este señor Quinn, hombre por lo visto enamorado de lo extravagante y que había reunido una copiosa serie de obras modernistas, impresionistas, cubistas, etc., en torno de su contemplación. No debe ser este señor hombre de extrema sensibilidad artística, y como a muchos otros le ha acontecido confundir lo que en esos tanteos puede haber y hay de arte positivo, de talento original. Líbreme el cielo de negarlo, y hago esta advertencia para que no se confunda la burla que merecen los esperpentos de esta colección con esa sátira vulgar que fustiga las nuevas rutas del arte, que ya han triunfado en el pincel admirable e ingenioso de Picasso, el parisién malagueño, y en otros.

El público burgués suele adoptar dos posturas extremas e igualmente incomprensivas: o esa risa a la que he aludido o una admiración que llamaríamos de Retablo de las Maravillas, emanada de una inocente vanidad, la de hacer creer que se entiende, que se penetra en las sutilezas de esos artistas cuya alegre juventud, dos veces jocunda por dominar en el Olimpo de Montparnasse, engendra no pocas veces la socarronería.

Conocida es la disputa entre modernistas y realistas, que hizo apostar al pintor italiano Boronali que él haría admirar y vender a buen precio un cuadro pintado por un asno. Y, en efecto, ante una regocijada reunión de pintores colocó una tela de manera propicia para que el jumento elegido pudiera pintar en ella con su cola, que sucesivamente era impregnada de diferentes colores. El asno, excitado por las moscas, daba maestros brochazos. Esto nos recuerda el descubrimiento que hace algún tiempo realizó, con ingenio y perspicacia, el Sr. Benlliure y Tuero, del mecanismo literario del «Caballero Audaz». Pues bien; aquel lienzo fué presentado en una Exposición y tuvo un clamoroso éxito de originalidad. Un compacto grupo se detenía a contemplarlo, y obtuvo un precio estimable.

En la venta de la colección Quinn ha producido escándalo el que una obra del aduanero Henri Rousseau haya obtenido el fastuoso remate de 520.000 francos, casi tanto él solo como la venta realizada por todos los artistas extranjeros en favor de la revalorización de la moneda. El cuadro de que se trata representa, con una ingenuidad en la que sus admiradores fundan su mérito, a un león que olfatea a una mujer negra, que parece de madera, dormida con una especie de guitarra en las manos, todo ello iluminado por una luz de luna, y para que no quepa duda procede del cambiante astro, aparece éste redondo y blanco a un extremo.

¿Quién es—o, mejor dicho, era, porque ha muerto—este Henri Rousseau? Un modesto aduanero retirado, que buscaba una actividad a sus ocios y que empezó en su casa de la Avenida del Maine a ejercitarse en el trombón. Pero los vecinos protestaron de tan ruidoso ejercicio, y entonces, uno de entre ellos, que era pintor, le propuso como entretenimiento de menor estrépito que se dedicase a la pintura. Frecuentó algunos estudios, y allá por el año 1896 expuso algunas de sus improvisaciones. M. Quinn poseía ésta que ha obtenido ahora tan clamoroso triunfo, juntamente con otras de Georges Rouault, y de una turbamulta de análogos ensayistas que han conseguido cotizaciones de 6.000 a 25.000 francos, como la obra titulada «Naturaleza muerta», de nuestro compatriota Juan Gris.

Ya es sabido que basta hacer publicidad en torno de algo para lograr incluso la venta de los famosos polvos para fabricar sardinas. En este caso, el encargado de llamar al público seudo-exquisito ha sido el esteta Juan Cocteau. He aquí las palabras sibilinas con las que elogia el cuadro de Rousseau: «Es—dice—un fenómeno, una pieza única, el corazón de la rueda, el centro del centro, el lugar en que reside la velocidad, el sueño de los sueños y el silencio de los silencios.»

¿Cómo se explica, sin embargo, la absurda realidad de que esta «fumistería», que este «silencio de los silencios» haya logrado una estimación de 520.000 francos, y una obra tan admirable como el retrato de Anatole France, por Van Dongen, se adjudique en 95.000, y el exquisito lienzo de Picasso en 79.000?

La verdad es, y digámos'o en defensa del normal juicio del público, muy sencilla y, como siempre, impera en ella la más estricta lógica. Aún no se ha dicho este secreto en París; pero pronto será difundido. La venta de las colecciones Quinn ha sido una hábil maniobra de los comerciantes de cuadros, una simulación de ventas a precios fabulosos para hacer estimar y poner precio a lo que nada vale; esto es, para colocar unidades delante del cero. En cambio, los francos obtenidos por las obras de Picasso y Van Dongen, por nuestro paisano Beltrán y Masses, con su «Capea en Aragón», son absolutamente verídicos. El público es cándido; pero no tanto que se gaste el dinero en comprar el «Corazón de la rueda»... de molino en medio millón.

EDUARDO ORTEGA Y GASSET

París, Noviembre.

En la Cámara francesa

Se concederá prioridad a la discusión y votación del presupuesto

París, 10.—En lo que concierne a la orden del día de los trabajos parlamentarios, se sabe que el Gobierno tiene el propósito de pedir a las Cámaras que, ante todo, se proceda a la discusión y votación del presupuesto, incluídos los estados justificativos resultantes de los decretos sobre reorganización administrativa.

Por lo tanto, hasta después de ser puesto a votación el presupuesto y los estados antedichos no será llamada la Cámara a pronunciarse sobre la ratificación de aquellos decretos.

En el caso de que se introdujeran en ellos algunas ligeras modificaciones, se procedería a votar los créditos que su rectificación hiciera necesarios.

Un nuevo cometa

Lo descubre el Sr. Comas Solá

Barcelona, 10.—Según una nota de la Real Academia de Ciencias y Artes, un nuevo cometa ha sido descubierto por el director del Observatorio Fabra, el eminente astrónomo D. José Comas Solá.

Este nuevo cometa, que llamaremos Solá, porque ya hay otro descubierto por el propio sabio, que se llama Comas, ocupa en el mundo sideral la siguiente posición:

Ascensión recta, dos horas cincuenta y seis minutos y treinta y seis segundos; declinación boreal, seis grados y treinta y dos segundos; fotrógrada, un minuto de tiempo diario. Aumenta en inclinación tres minutos de arco.

Actualmente se halla en oposición del Sol. La magnitud de este cometa es de doce grados.

IDEOGRAMA

LOS UNIVERSOS MEZQUINOS

«Me contento con crear que hay más cosas posibles que las que se piensa.»

Voltaire: «Micromegas.»

La relativa proximidad del planeta Marte a la Tierra, proximidad que en esta época sideral no es menor de cincuenta y cinco millones de kilómetros, hace a los astrónomos, y a los que no lo son, formular, por diezmilésima vez, esta candorosa pregunta: ¿Habrá habitantes en el planeta hermano? Tal interrogación no es sino una derivación de otra más general que nos hacemos todos los días y que puede ser resumida en estas palabras: «Admitido que el número de mundos es infinito y que la Tierra es el más pequeño de todos, ¿puede haber vida fuera de ella?» O bien en estas otras: «Comprobado que nuestro planeta, comparado con los que a simple vista pueden ser observados, viene a ser como la diezmillonésima parte de un grano de mostaza, ¿será esta minúscula esfera lo único vivo, y todo lo demás muerto y creado únicamente para recreación de los mortales y motivo de inspiración para los poetas románticos?»

Se dirá que para contestar a esta pregunta habría que comenzar por definir la vida. ¡Líbrenos nuestra buena ventura de las definiciones! Los aficionados a ellas pueden distraer sus ocios examinando si tuvo razón el doctor Letamendi al decir que la ecuación de la vida era V=f (IC) (función indeterminada de Energía y Medio), o si estuvo más acertado el doctor Turró al declarar que la I y la C no son datos, sino simples incógnitas, y que la fórmula de la vida es mucho más compleja; si la vida es el movimiento, como pretendía Aristóteles, el esfuerzo, como proponía el viejo Stahl, o la sensibilidad, como sostenían Bichat y sus discípulos. Pero en lo que todos los hombres están conformes es en que la vida es lo más esencial y característico de la Creación, y esto admitido parece un poco extraño que siendo la Creación infinita en el tiempo y en el espacio, sólo haya vida en una de sus partículas de polvo y que en todo lo demás no haya sino inquietud, silencio, obscuridad, pasividad y muerte.

Para formarse aproximada idea de la magnitud del Universo, basta decir que recorriendo la luz unos trescientos mil kilómetros por segundo, tarda en llegar a nosotros, desde los más lejanos planetas que han podido ser observados, muchos millones de años. Pues bien; todas esas miriadas de millones de mundos, ¿habrán de ser yertos pedruscos y estará reservado al más insignificante, que por su pequeñez no puede ser contemplado desde las estrellas más cercanas, el privilegio de la vida, del pensamiento y del sentimiento del deber?

No sé por qué presumo que las innúmeras constelaciones que resplandecen sobre nuestras cabezas en la noche estrellada, no deben estar muertas, cuando no se han disgregado en el cero absoluto. El instinto me dice que donde hay luz, movimiento y cambio hay vida; es decir, evolución y transformación. Pero no he de discutir cuestiones tan arduas. Doctores tiene la ciencia astronómica y ellos se encargarán de dictar sus resoluciones dogmáticas, dejándonos a los demás en nuestro universo mezquino.

Porque todos llevamos en el alma un mezquino y ruin universo, en el cual no puede existir sino lo que reviste nuestra propia naturaleza. En ese universo las pasiones son nuestras pasiones, las verdades nuestras verdades, y hasta la Divinidad necesita tomar nuestra forma mortal y achicarse para poder ser reverenciada. Un antropocentrismo egoísta nos dice que no puede haber habitantes allí en donde no pueden, como nosotros, respirar, comer y digerir, y en donde no tengan cuatro extremidades, una nariz, dos ojos, una cabeza dolicocéfala, un escudo heráldico, un Diccionario de la Lengua y un Código penal. Para muchos mortales es absurdo que fuera de su patria pueda haber virtudes y merecimientos. Para una clase social, otra cualquiera es su enemiga; para unos hombres, son extraños los demás hombres. «¡No son como nosotros!» Tal es la frase condenatoria, porque los que no son como nosotros no deben existir. ¿No ha sido éste el origen de todas las guerras?

Cuando hablamos del Mundo, de la vida, de los seres humanos, como cuando hablamos del saber, de la verdad, de la virtud, del amor y de la justicia, nos referimos al universo chiquitito que llevamos dentro. Así como decimos que en los planetas que flotan en el espacio no puede haber habitantes, porque no es probable que vivan como vivimos, nos parece imposible que merezcan vivir dentro de nuestro globo los que no piensan como pensamos. Se cuenta de una inocente delfina de Francia que viendo a los campesinos amotinados por falta de pan, preguntó

2009 Ministerio de Cultura

qué no se alimentaban con tortas. Ese odio que sienten unos por otros los pueblos más cercanos y esa rivalidad homicida que se observa entre las más próximas aldeas responde, sin duda, a la imposibilidad de explicarse que deban y puedan vivir los que no lo hacen sobre nuestro suelo y con nuestras costumbres. En realidad, nos alejan a unos y otros hombres distancias mayores que las que nos separan del planeta Marte. Los marcianos no pueden existir; no respiran nuestro mismo oxígeno, no beben nuestras mismas aguas, no acatan leyes, no comen tortas. Nuestros adversarios en ideas, aunque los tengamos pared por medio, no deben vivir; merecen ser exterminados. No admiten nuestros terminantes preceptos; no comparten nuestros prejuicios; son verdaderos bárbaros para los cuales no es aplicable la fórmula vital del doctor Letamendi. Esta es la voz de la masa gregaria.

Hablad con personas que parecen discretas y os convenceréis de la mezquindad de sus horizontes. Para ellas lo mejor del Mundo es su patria, lo mejor de su patria su villa natal, lo más selecto de ella es su familia y cabe su seno nada hay como ellos mismos. Decid después a esas personas que acaso en la constelación del «Cochero» o en la remota nebulosa de Orión hay mundos y que en ellos pueden existir seres inteligentes y libres. Prorrumpirán en carcajadas a que faltará no la estridencia, sino la dignidad para ser homéricas. No más de una legua dista un pueblo del suyo, y sus vecinos ya son para aquél egoístas y falsos, malvados y merecedores de exterminio. Ya casi no son hombres. ¿Cómo han de serlo los que se moverían allí donde los telescopios más perfectos no pueden alcanzar? ¿Visten como nosotros? ¿Pertenecen a nuestra raza? ¿Saben el castellano? ¿Leen el «Juanito»? ¿Comen tortas? Pues entonces, ¿qué diantres de seres humanos son esos y qué especie de fraternidad puede existir entre ellos y nosotros?

En verdad, mucho falta para comunicarnos con los hipotéticos habitantes de Marte. Pero falta todavía bastante para que unos hombres sean hermanos de quienes no piensan como ellos. Perdonemos su alejamiento de los planetas desconocidos a tantos entendimientos intolerantes que, guiados por un concepto de la vida propio de los primeros siglos de la Historia, se asombran y aun protestan de que nosotros podamos vivir.

ANTONIO ZOZAYA

GUILLERMO PRADERA.---Metales

Consultadme precios antes de comprar cobre y latón en alambres, chapas, tubos, barras y pletinas. Aluminio y alpaca. Barras de acero calibradas.—**Madrid: Princesa, 8 duplicado.**

Bilbao: Bertendona, 8 y 10; Barcelona: Cortes, 674

LA CONQUISTA DEL AIRE

Se va a crear un Consejo Superior de Aviación

Ayer tarde se reunieron en la Presidencia, con el general Primo de Rivera, los ministros de la Guerra, Marina, Estado y Trabajo, los generales Bustillo y Soriano; el coronel Kindelán, jefe de Aeronáutica militar del ministerio de la Guerra; el capitán de navío Sr. Cardona; el capitán de fragata D. Luis Castro, jefe de la secretaría general del ministro de Marina; comandante de Ingenieros Mayandía; el secretario de Embajadas, Sr. Fernández Villaverde.

La reunión fué presidida por el jefe del Gobierno.

A las ocho y cuarto se dió por terminada la reunión, manifestando los ministros a la salida que había tenido por objeto dicha reunión llegar a una coordinación de los distintos Centros que tienen intervención en el problema de la Aeronáutica nacional.

Cuando, a las nueve y media, abandonó Primo de Rivera su despacho, dijo:

—Hemos acordado el nombramiento de un Consejo Superior de Aviación, y se ha nombrado una Comisión que presidirá el general Soriano, que estará integrada por vocales de cada uno de los Centros ministeriales interesados en este problema, encargada de redactar el correspondiente reglamento. Yo, por mi parte, he recogido los elementos necesarios para la redacción del correspondiente real decreto. El referido Consejo radicará en la Presidencia.

El vuelo Italia-Brasil

Detalles de la etapa Las Palmas-Porto Praia

Las Palmas, 9.—El hidroavión brasileño, que había salido ayer de Las Palmas para continuar el vuelo, tuvo que amarar en la ensenada de Gando, a 20 millas al Sur de Las Palmas.

Desde allí se elevó, a las seis y cuarenta de esta mañana, siguiendo a Porto Praia, adonde llegó entre las cuatro y las cinco de la tarde.

Van todos los aviadores, incluso el piloto Arthur Cunha.

El tiempo fué brumoso durante la travesía.

Servicio entre Francfort y Basilea

Francfort, 10.—Ha empezado un servicio aéreo experimental entre Francfort y Basilea.

Durará hasta el próximo mes de Marzo, con un viaje diario en ambas direcciones.

Un acuerdo francoalemán sobre aviación

Berlín, 10.—En virtud de un acuerdo concertado entre los Gobiernos francés y alemán, las aeronaves particulares de ambas naciones legalmente matriculadas y realizando vuelos aislados quedan autorizadas a volar sobre regiones de Francia y de Alemania. Han quedado anuladas las prescripciones anteriores.

CORONAS PLANTAS Y FLORES

RUBIO, Concepción Jerónima, 3.

LA COSECHA DE TRIGO EN AUSTRALIA

Melbourne, 10.—Según las estadísticas recientemente terminadas por los peritos, la próxima cosecha de trigo en Australia se evalúa en ciento cincuenta millones de pounds.

La situación política

El ministro de Estado descansa

El ministro de Estado, aunque se encuentra restablecido, no asistió a su despacho en el ministerio.

Un almuerzo en la Embajada francesa

Ayer a mediodía se celebró un almuerzo en la Embajada de Francia.

Con el representante francés se sentaron a la mesa los ministros de la Guerra, Fomento y Trabajo, el vicepresidente de la Economía Nacional, Sr. Castedo; el marqués de Urquijo, el de Viesca, los Sres. Cahen-Suzier, Letondot y Coti, de la Comisión ferroviaria francesa; M. Chatain y el agregado comercial a la Embajada, M. Juge.

El marqués de Alhucemas

El ex presidente del Consejo de ministros marqués de Alhucemas, con su esposa, ha regresado de Ciboure, donde pasó todo el verano.

El regreso de doña Victoria

La reina Victoria regresará de Inglaterra alrededor del 20 del presente mes.

Auxilios a una Compañía de Abonos

Anoche visitó al presidente una Comisión del Banco Vasco, para exponerle la difícil situación que atraviesa la Compañía de Abonos de San Carlos.

Esta es una Empresa—dijo el presidente—que aunque su situación, realmente, es próspera, pues tiene colocados de veinte a veinticinco mil toneladas de nitrógenos, por circunstancias especiales y transitorias pide la protección del Gobierno.

Creo que es una industria que debe ser auxiliada.

POR RIVALIDAD

Cuatro hombres se acometen con cuchillos y quedan todos heridos de importancia

Avila, 10.—Comunican de Arenas de San Pedro que por cuestiones del oficio riñeron los hermanos Florencio y José Sánchez con Victoriano Serrano Martín y otro hermano de éste, acometiéndose con cuchillos de grandes dimensiones.

Victoriano resultó gravísimamente herido de cuatro puñaladas.

Los hermanos Sánchez y el hermano de Victoriano también resultaron con heridas graves.

Los vecinos que encontraron a los cuatro en tierra los recogieron, trasladándolos al hospital.

LA VIDA DEPORTIVA

La Vuelta a Madrid a pie

La organiza la Gimnástica Española

Una gran prueba pedestre prepara la Gimnástica Española para los primeros meses del año próximo. Es esta la Vuelta a Madrid a pie, carrera que se organizará con todo cuidado y esmero para que sea un completo éxito.

El cross social del Racing

Según se ha anunciado, este Club organizará el domingo su carrera social de cross sobre un trayecto de siete kilómetros, dándose la salida a las diez y media de la mañana en el paseo de Rosales.

Para esta prueba se conceden una copa y tres premios.

BALOMPIE

La medalla del Mérito

La medalla del Mérito, creada por la F. E. F., fué concedida en anteriores Asambleas a Zamora y a Vallana.

Este año la solicitan para Samitier y Balauste las Federaciones catalana y vizcaína.

El caso Galdós

Por no haber concurrido a la reunión del Comité de la Federación Centro los delegados del Racing y de la Unión Sporting, se aplazó para otra junta la discusión del problema que plantea la firma de licencia como estudiante a favor del Athlétic Club, de Madrid, por el defensa de la Real Sociedad, de San Sebastián, Tomás Galdós.

Esta semana, probablemente, se reunirá de nuevo el Comité para tratar del caso de referencia.

Los partidos concertados por el F. C. Barcelona

Barcelona, 10.—El calendario de partidos concertados por el Barcelona es de gran interés. En él figuran, aparte de los encuentros de campeonato, partidos con el Fuhr de Alemania, con el Celta de Vigo, con el «amateur» de Viena, con el Real Unión Club de Irún, con el Sport de Sabadell, con el Athlétic de Bilbao y con el Madrid. Además tiene preparada una gran semana inglesa con el concurso de potentes equipos británicos.

PELOTA VASCA

En Jai-Alai

Se jugaron anteayer tarde los siguientes partidos:

Primero, a pala, Gallardo II y Ochoa (rojos) contra Badiola y Villaro.

Segundo, a remonte, Echániz (A.) y Echániz (J.) (rojos) contra Zabaleta y Ugarte.

El primero lo ganaron los azules por dos tantos.

El segundo lo ganaron los rojos por seis tantos.

Ayer tarde se jugaron los siguientes partidos:

Primero, a remonte, Echániz (A.) y Errezábal (rojos) contra Ochotorena y Ugarte.

Segundo, a pala, Izaguirre y Pérez (rojos) contra Badiola y Ermúa.

El primero lo ganaron los azules por diez tantos.

El segundo lo ganaron los rojos por seis tantos.

BODAS REALES

El príncipe Leopoldo y la princesa Astrid

Bruselas, 10.—Hoy, a medio día, se ha celebrado con extraordinaria solemnidad el matrimonio religioso del príncipe Leopoldo y la princesa Astrid, dando la bendición nupcial el cardenal arzobispo de Malinas.

A la ceremonia asistieron las familias reales de Bélgica y Suecia, representantes de las cortes europeas, miembros del Cuerpo diplomático e infinidad de personas de gran relieve.

Los esposos fueron objeto de entusiastas manifestaciones de cariño por parte de la muchedumbre.

El Congreso Nacional Ferroviario

La quinta sesión

Zaragoza, 10.—Anteanoche celebró el Congreso ferroviario la quinta sesión, bajo la presidencia de Eleuterio del Barrio.

Tras aprobar el acta de la anterior se dió lectura a nuevas adhesiones, entre ellas las de los obreros de la Fábrica del gas, de Zaragoza; de la Federación de Camareros de España, y de los ferroviarios de Navalcarnero. También se entera el Congreso de haber dirigido telegramas de pésame a los compañeros de Peñarroya y de San Feliu de Llobregat por los accidentes ferroviarios allí ocurridos.

Se pasa a discutir la ponencia sobre modificación del sistema de cotización al Sindicato nacional, y después de amplia deliberación se aprueba el dictamen con arreglo a las siguientes conclusiones:

«Primera. El Congreso declara como sistema más conveniente el de centralizar la acción del Sindicato en el orden administrativo.

Segunda. A tal efecto, se encarga al Comité nacional que cuantos organismos hayan de constituirse en lo sucesivo lo hagan dentro del sistema de centralización.

Tercera. A su vez, el Comité nacional invitará a que se acojan al mismo sistema cuantas zonas se hallan constituídas en la actualidad, y proclamará la conveniencia de que sea aceptado como medio más conveniente.

Cuarta. Se autoriza al Comité nacional para que éste determine, durante el período que se llama de transición, los detalles para la reglamentación interina en relación con las nuevas zonas que se constituyan y para las que, ya constituídas, se acojan voluntariamente al sistema centralizador.

Quinta. En el próximo Congreso, a la vista de los resultados obtenidos, se examinará esta cuestión tan importante, dándose la reglamentación definitiva, si a ello ha lugar.

Sexta. En tanto se va implantando este sistema de centralización, y a partir del mes de Enero de 1927, se establece la forma de cotización que la Ponencia señala en sus conclusiones, siendo el Comité nacional el único autorizado para facilitar cupones a los organismos del Sindicato, el cual los facilitará en la cuantía que cada organismo precise, habiendo de liquidarse éstos con el Comité nacional al tiempo de hacerse la petición correspondiente al mes posterior. Simultáneamente, y como máximo plazo, los organismos devolverán al Comité nacional los cupones no cobrados por diferentes causas, los cuales serán rebajados de la cuenta del organismo correspondiente.»

La sexta sesión

Zaragoza, 10.—Esta mañana, a las diez, se reunió nuevamente el Congreso ferroviario para celebrar su sexta sesión. Se leyeron nuevas adhesiones de la Casa del Pueblo de Mataró, del camarada Arturo Aguirre y de la Federación regional del Sindicato de Peñarroya.

Seguidamente comenzó la discusión de la ponencia relativa al régimen de pensiones y jubilaciones.

El ponente Manuel Jiménez Sánchez, de la Comisión Ejecutiva, leyó el dictamen, acerca del cual llamó la atención de los compañeros del Congreso por tratarse de un tema que siempre da lugar a discusiones entre los mismos ferroviarios.

Abierta discusión sobre el dictamen, es aprobado en el sentido de concretar una idea general que, con el tiempo, tuviera forma, y quedó encargada la Comisión ejecutiva del Sindicato de realizar la campaña de propaganda necesaria.

Seguidamente pasó al estudio de la ponencia de la jornada de ocho horas. La defiende Francisco Carmona, quien presenta las conclusiones rectificadas en una sola, que es la siguiente:

«El Congreso del Sindicato Nacional Ferroviario considera justificado el malestar latente entre agentes y obreros que en determinados servicios están obligados a realizar jornadas superiores a ocho horas sin la compensación debida; por disposiciones que, estableciendo o admitiendo distinción entre el trabajo antiguo y el tiempo de presencia, constituyen excepción entre cuantas existen en nuestro país sobre la materia, y se hallan en pugna con las declaraciones hechas por los ministros de Trabajo de los principales países de Europa en la reunión celebrada no hace mucho tiempo para examinar la cuestión relativa al mantenimiento de la jornada de ocho horas. Y siendo las disposiciones de referencia la causa de que muchos agentes ferroviarios realicen doce, catorce y más horas de servicio, el Congreso apoya la moción presentada por el vocal de representación obrera en el Consejo Superior de Ferrocarriles, de acuerdo con la Comisión Ejecutiva del Sindicato Nacional, en la que se solicita la derogación de las disposiciones de excepción que antes señalamos y se proponen las normas viables y conducentes a la implantación de la jornada de ocho horas en los servicios para los agentes, que, en realidad, no la disfrutan todavía.»

A continuación se trató de las horas extraordinarias.

Trifón Gómez, de la Comisión Ejecutiva del Sindicato, dió a conocer las gestiones realizadas para conseguir el abono de las horas extraordinarias a los agentes ferroviarios.

Los delegados de las distintas regiones ferroviarias expusieron la opinión de sus representados, que es la de que cuanto antes, y sin demora de ninguna clase, se entregue hasta el último céntimo del dinero devengado por horas extraordinarias.

Después de esta exposición de criterio, y sin adoptar acuerdo alguno, se levantó la sesión.

Séptima sesión

Zaragoza, 10.—Se ha celebrado la séptima sesión del Congreso Ferroviario.

Se ha acordado solicitar la jornada de ocho horas y el abono de las horas extraordinarias de los servicios.

También se tomaron otros acuerdos de régimen interior.

Lea usted El seductor La nueva y preciosa novela

Un rayo mata a una campesina

El Ferrol, 10.—Ha descargado una horrorosa tormenta.

Una chispa eléctrica mató a la campesina María Pita en ocasión que iba con su marido buscando un sitio donde refugiarse.

El marido se desvaneció, y cuando volvió en sí vió a su esposa a sus pies, sin vida.

La situación en Marruecos

INFORMES DE MADRID

Causa contra un legionario

En el Supremo de Guerra y Marina se ha visto ayer mañana la causa contra el legionario José Cueto Alonso, acusado del delito de deserción frente al enemigo y abandono de servicio.

El hecho es el siguiente:

El día 4 de Enero de 1924 el procesado abandonó un blocao de la posición de Ain Yi, pidiendo permiso al cabo para trasladarse a la posición y marchándose a Ceuta, donde al cabo de unos días se presentó voluntariamente en la fortaleza de El Hach.

El Consejo de Cuerpo le condenó a reclusión militar perpetua; pero el fiscal, teniendo en cuenta la real orden del 19 de Noviembre de 1914, pidió para el procesado la pena de cuatro años. Con esta petición fiscal ha expresado su conformidad la defensa.

El desarme de Beni-Ider

El parte de esta madrugada dice así:

«Región oriental.—Sin novedad.

Región occidental.—Continúa con toda intensidad el desarme de la kábila de Beni-Ider.»

DESDE MELILLA

Unas manifestaciones de Sanjurjo

Melilla, 10.—El alto comisario, hablando con los periodistas, ha hecho extensas manifestaciones sobre la situación en la zona del Protectorado.

Considera el general que el castigo impuesto a los Beni-Ider ha sido tan duro como merecido, pues durante la pasada campaña se condujo dicha kábila con extremada crueldad con nuestras tropas.

El castigo infligido es de una gran ejemplaridad, pues han sido incendiados los aduares de Beni-Ider y los moradores han tenido que huir, y se encuentran sin cobijo, a merced de las inclemencias del tiempo. Unido a esto la muerte del Jeriro, los ánimos han decaído, y los que tienen todavía las armas en la mano sentirán la necesidad de someterse.

Nada puede predecir sobre las futuras operaciones, aunque entre los rebeldes no existe la posibilidad de que se coliguen y organicen, pues sólo quedan disidentes dispersos en división anárquica y desmoralizados.

En estas circunstancias podrían molestar a una columna pesada que se aventurase por los desfiladeros, pero no a las ágiles y escurridizas jarkas, entrenadas y bien mandadas.

Respecto al cabecilla Cortito, cree el general Sanjurjo que carece en absoluto de prestigio, y del Hartili ha dicho que no pasarán muchos días sin que se presente en nuestras oficinas de Intervención.

—Lo único que queda—ha dicho el comisario—son fusiles, y éstos me preocupan más que los rebeldes, pues para un montañés resulta difícil dejar de usar el fusil cuando lo tiene a mano.

Terminó Sanjurjo ofreciendo que para el otoño próximo tendrá toda la zona desarmada y cruzada por carreteras.

ZONA DE TETUAN

Sigue la recogida de armamentos.--Nuevas sumisiones

Tetuán, 10.—Las Intervenciones militares asignadas a la jurisdicción de Beni Ider llevan con actividad la labor de recoger el armamento de toda la comarca, mientras los jefes de la columna jalifiana establecen contacto, de acuerdo con las instrucciones dictadas por el mando, con los puestos necesarios para la vigilancia y orden de la kábila hasta tanto se designan por las autoridades los indígenas que gobiernen a los sometidos.

A pesar de la independencia que siempre disfrutaron estas gentes, no se registran agresiones ni acontecimientos, siendo innecesarios los alardes de las fuerzas y acatando gustosos nuestra labor, llegando la tranquilidad hasta el extremo de no ser necesarios los diarios reconocimientos por las fuerzas aéreas, que permanecieron inactivas ayer y hoy, disfrutando del descanso bien ganado.

La importancia de esta breve campaña repercutió ya en otras kábilas, donde reaccionan corrientes favorables al Majzen, presentándose ayer la Yemaa de Zauia, perteneciente a la importante fracción de Talili del Aimas, y seguramente, a juzgar por las manifestaciones que se reciben del campo, pronto se iniciará la sumisión de otras kábilas no ocupadas que permanecían indecisas.

Las noticias que se reciben de otras comarcas, como la de Gomara, son favorables a la desaparición total de partidas rebeldes, que perturbaban el orden en el alto de Gomara, ordenándose que el tabor de la mehalla de Melilla, que ocupó Ain Hayar a raíz de las operaciones del mes pasado, se retire de dicho punto, embarcando para reintegrarse con destino a Melilla.

Se agrava Berenguer.--Otras noticias

Habiéndose agravado de la enfermedad que padece el general Berenguer, se dispuso en la orden general de hoy que se haga cargo del despacho de la Comandancia general el segundo jefe, general de brigada D. Agustín Gómez Morato.

En la oficina de Tiata Reisana se recogieron ayer 12 fusiles, continuando en Mehaztila el registro de los aduares.

Llegaron los duques de la Victoria, visitando los hospitales y cumplimentando al alto comisario.

DE TETUAN

Buenas impresiones

Tetuán, 11.—Las noticias que se reciben del campo acusan que el enemigo no dificulta los trabajos que llevan a cabo las columnas establecidas en Beni-Ider, para fortificar la línea de vanguardia.

El desarme de esta kábila se lleva a cabo con gran rapidez.

Según declaración de varios prisioneros las bajas sufridas por los rebeldes en los últimos combates han sido muy considerables, inclinando el ánimo de la mayoría a la sumisión.

Hemos cogido a los rebeldes numeroso ganado. Solamente la jarka mandada por el comandante López Bravo, integrada por indígenas de Beniurriaguel, se ha apoderado de más de 6.000 cabezas.

Se han recibido telegramas del coronel Millán Astray, que se encuentra en Roma, impuestos en aquella capital con motivo de la recepción que en su honor se celebró en la Casa de España, saludando al Ejército de Africa. Añade que, durante la audiencia que le concedió el Papa, éste dió la bendición apostólica para la Legión y en general para el Ejército español.

SECTOR DE LARACHE

Dos jefes rebeldes muertos al intentar una «razzia»

Larache, 10.—La noticia del día es la muerte de dos jefes rebeldes, ocurrida esta mañana.

Se trata de los conocidos bandoleros El Gomari y El Bujarrath, que capitaneaban dos partidas dedicadas a dar golpes de mano sobre los aduares sometidos.

Un meghazni perteneciente a las Intervenciones militares que se encontraba en el aduar de Bussafi, vió llegar esta mañana a gentes de la partida de El Gomari, sin duda para apoderarse del ganado.

Cuando el grupo rebelde se hallaba cerca, el citado meghazni hizo un disparo de Remington, atravesando de un balazo el corazón del jefe de la partida, que era el propio Gomari. Al intentar auxiliarle Bujarrath, también fué muerto de otro disparo.

Apercibidos los habitantes del poblado, hicieron huir a los que intentaban asaltarlo.

DE LA ZONA FRANCESA

El confinamiento de dos ex ministros de Abd-el-Krim

Casablanca, 10.—Ayer han llegado a esta ciudad, custodiados por el comandante Delpy, los kaídes rifeños Haddú y Mohamed Azerkane, quienes han sido embarcados esta mañana con la correspondiente escolta, con destino el primero a Mogador y el segundo a Mazagán, donde residirán en lo sucesivo en calidad de confinados, bajo la vigilancia de las autoridades francesas.

DE PROVINCIAS

Salida de reclutas

Almería, 10.—Esta mañana embarcaron en el vapor «Escolano» 92 reclutas que van destinados a Ceuta y Larache.

En total, conduce 899 de las regiones tercera, cuarta y quinta. Fueron despedidos por el coronel del regimiento de la Corona y otras autoridades.

De madrugada salieron 91 reclutas de la tercera región. Mañana saldrán otros destinados a Melilla.

Llegada de tropas

Córdoba, 10.—En tren especial llegaron las fuerzas expedicionarias del regimiento de la Reina, procedentes de Africa, siendo recibidas por las autoridades y numeroso público. Comisiones de jefes y oficiales de la guarnición y una compañía, con bandera y música. Al llegar el convoy fueron aplaudidas.

Las autoridades se situaron en el paseo del Gran Capitán, presenciando el desfile de las tropas.

DON JOSÉ NAKENS

Ayer, a última hora, D. José Nakens había experimentado cierta mejoría dentro de la gravedad.

D. José pasó la noche anterior relativamente tranquilo. Su respiración era casi normal. Esto hace concebir algunas esperanzas al doctor Becerro de Bengoa, que le asiste.

EL COMPLOT DE PERPIÑÁN

El viernes se decidirán las sanciones

París, 10.—El ministerio del Interior ha recibido y está estudiando la instrucción seguida en Perpiñán por los catalanes detenidos. Este examen permitirá que el viernes próximo el Consejo de Gabinete decida las sanciones de orden judicial o administrativo que hayan de tomarse contra estos extranjeros.

Más interrogatorios

París, 10.—El comisario de Policía ha vuelto a interrogar hoy a Santos Garibaldi, hermano del detenido, y a la esposa de Ricciotti.

Asuntos militares

Comisión de un mes al Extranjero

Se ha concedido una comisión del servicio de treinta días de duración, para Inglaterra, Dinamarca y Alemania, al comandante de Caballería D. Alejandro Gómez Spencer y capitán de Ingenieros D. Manuel Bada Vasallo, jefes de escuadrilla del servicio de Aviación; otra de igual duración a los jefes de escuadrilla comandante de Artillería D. Alejandro Arias Salgado y capitán de la misma Arma D. Arturo Alvarez Buylla, para Bélgica, Holanda, Italia y Francia, con objeto las dos de estudiar los tipos de aviones de caza y bombardeos de dichos países, y otra para que el jefe superior de Aeronáutica, coronel de Ingenieros D. Alfredo Kindelán Duany, concurra con ellos en algunos de los puntos de su recorrido en que considere más necesaria su presencia, teniendo derecho todos ellos al percibo de las dietas reglamentarias y a los viáticos correspondientes por los recorridos que hagan en el Extranjero, efectuando los de la Península por ferrocarril y cuenta del Estado, con cargo a los fondos de Aeronáutica.

Otro exceptuado

En la diaria sección de «Excepciones» publica ayer el «Diario Oficial» una real orden más exceptuando de las sanciones previstas en el real decreto de 5 de Septiembre último al capitán de Artillería D. Santiago Revilla Gala, que, perteneciente al 14 regimiento ligero, se encontraba en comisión en la Fábrica de pólvoras y explosivos de Granada, quedando excedente con todo el sueldo en la séptima región, y surtiendo efectos esta disposición a partir de la revista de comisario del pasado mes de Octubre.

¡POBRE CHICO!

Al más listo se la pegan

Gregorio Linares Sánchez es dependiente de un establecimiento en la calle de la Encomienda. Su jefe, D. Vicente Dalmau Montesinos, le entregó ayer por la tarde nueve impermeables para que los llevase a la Cooperativa de la Compañía de ferrocarriles de Madrid, Cáceres y Portugal.

Y salió Gregorio a cumplir su encargo, cuando, al ir tan alegre y confiado por el paseo de las Delicias, se le acercó un individuo, para él desconocido, y le propuso que, mediante una propina que le entregaría, llevase una carta a la dirección que en el sobre de la misma se consignaba.

Lo de la propina le convenció a Gregorio; pero no así el que dejase los impermeables a quien le encomendaba el encargo.

—Bueno; pues mira. Es lo mismo: tú llevas la carta, toma la propina, y ¡a otra cosa!

Gregorio se encaminó a la casa de la carta. El chico, listo él, no abandonaba los impermeables. Pero llegó a la casa, y en el portal, otro individuo le salió al paso, advirtiéndole que no podía subir llevando bultos. Ya confiado, dejó los impermeables a este segundo sujeto. Subió al piso. La carta iba en blanco. Bajó al portal... ¡Allí había estado el que se quedó con los impermeables!

Por fin, la habían timado.

2009 Ministerio de Cultura

EL CICLON DEVASTADOR DE CUBA

Las enormes proporciones de la catástrofe

Interesantes y conmovedoras noticias de lo ocurrido.--Entre las víctimas hay numerosos españoles Los cadáveres identificados.--Enormes daños en las ciudades y en los campos.--Las consecuencias del desastre justifican el auxilio de nuestra nación

Por la lectura de los periódicos de Cuba que acaban de llegar a Madrid nos damos cuenta cabal de toda la magnitud de la catástrofe ocasionada por el ciclón que el día 20 del pasado mes azotó la parte occidental de la Gran Antilla. De los efectos del tremendo huracán, el más grande, probablemente, de cuantos ha sufrido Cuba—y hay que tener en cuenta que casi todos los años, al acercarse el invierno, hay en el mar Caribe perturbaciones ciclónicas de más o menos intensidad—, ofrecemos hoy a nuestros lectores una detallada información.

El dato de que a pesar de las extremas precauciones tomadas contra el temporal, puesto que con más de veinticuatro horas de anticipación se anunció, no pudieran evitarse enormes siniestros en mar y tierra, prueba hasta qué punto la fuerza del vendaval sobrepasó los augurios más pesimistas. De tal modo, que, acuartelados el Ejército y la Policía, dispuestos con los bomberos y demás servicios municipales a acudir en seguida allí donde demandasen auxilio; reforzadas las amarras de los barcos que había en el puerto; conducidas al resguardo de las ensenadas las embarcaciones menores; apuntalados árboles y edificios; apercibidos, en fin, todos los habitantes de la región que iba a ser azotada por el huracán, no han podido evitarse derrumbes, naufragios y—lo más lamentable—muertos y heridos, todo ello en cifra verdaderamente desoladora.

Las listas de muertos alcanzan casi por igual a cubanos y españoles, y ello no es de extrañar en un país como Cuba, donde cubanos y españoles viven fraternalmente, unidos en el afecto y en el trabajo. El pueblo español, que corresponde con toda sinceridad al amor de Cuba, ha sentido como propio el dolor de la nación hermana en esta hora luctuosa. Para España no ha habido muertos de una y otra nacionalidad: a todos los considera suyos. No ya la hidalguía española ha salido al encuentro de la nación hermana en desgracia, ofreciendo su óbolo para remediar en lo posible los daños materiales causados por el ciclón, sino que el alma española, lo más entrañable de nuestro pueblo, ha experimentado la conmoción de los grandes duelos patrios.

Cuba lo merece todo. La cordialidad, la generosidad, la campechanía del cubano, son como unos brazos abiertos siempre para el español que arriba a aquella tierra bellísima y pródiga. En Cuba nacen y se desarrollan, después de su separación política de España, instituciones hispanas que son orgullo de cubanos y españoles. A nuestro fracaso gubernamental siguió la identificación espiritual de los dos pueblos. Cuba y España se aman más y mejor a partir de la independencia cubana.

Y como para las grandes desgracias son los grandes afectos, el sentimiento español de amor a Cuba se ha manifestado en este momento como en ninguna otra ocasión desde que los dos pueblos viven bajo distinta bandera.

LA LIBERTAD está segura de interpretar los deseos del pueblo español, no ya adhiriéndose al dolor de Cuba, pues ya hemos dicho que lo consideramos propio, sino proclamando, reflejando en sus columnas la emoción con que hoy laten, por la gran desgracia, los corazones españoles.

La magnitud del siniestro

Enormes destrozos en La Habana

La Habana, la alegre, la bella, la luminosa, la risueña y simpatiquísima capital de la isla de Cuba, sufrió durante algunas horas todos los rigores del terrible temporal.

El vendaval arrancó el hermoso arbolado de parques y paseos, los escaparates de los establecimientos comerciales quedaron hechos añicos, desaparecieron los jardines, sufrieron grandes desperfectos los mejores edificios, se derrumbaron casas, fueron arrancados por el viento todos los anuncios luminosos, fueron invadidas por el mar las amplias avenidas, de ordinario tan concurridas, tan animadas, tan ruidosas.

Para quienes conocen La Habana, detallaremos que en el paseo de Martí no quedó en pie un solo árbol. Todos cedieron al impulso del viento. Del Campo de Marte fueron arrancados árboles seculares. Ni postes ni alambres se salvaron de la catástrofe.

Los escaparates de los establecimientos comerciales de Obispo, San Rafael, O'Reilly, Neptuno, Galiano, Monte, Manzana de Gómez, etc., quedaron hechos añicos. Los anuncios luminosos desaparecieron.

El mar, henchido y encrespado, coronándose con olas gigantescas, traspuso el muro de los malecones e invadió torrencialmente la avenida de la Independencia, la avenida de la República, la calle de Lagunas y Galiano, Genios Colón, San Nicolás, Manrique, Aguila, Belascoaín, Gervasio, Escobar y toda la parte baja del Vedado.

Una densa neblina aisló del resto de la ciudad la calle de San Lázaro y el paseo del Malecón. Nadie se aventuró a acercarse a esos lugares, donde tantos hogares eran teatro de escenas dolorosas. El viento arrancaba puertas, vidrieras, ventanas, balcones, chimeneas, techos enteros; el agua entraba a raudales en los pisos bajos y el reflujo se llevaba muebles y enseres.

Gritos y clamores acompañaban el ruido ensordecedor de las olas imponentes y bravías que amenazaban devorar la población.

Una primera impresión periodística

Poco después de la tragedia, el periodista se lanza a la calle y recibe esta dolorosa impresión, que refleja en sus cuartillas, y nosotros reproducimos del «Diario de la Marina»:

«Las cuatro de la tarde. Acabamos de hacer un recorrido por la ciudad y algunos de sus barrios extremos, la Víbora, Jesús del Monte, Cerro, Pilar, el Príncipe, contemplando enormes desastres: casas derribadas, todo el arbolado destruido, inundaciones, establecimientos deshechos, algunos fragmentos de los adornos exteriores de la bellísima iglesia de Reina en medio del pavimento de la calle, varios ventanales del Centro Gallego sacados de su sitio, las vidrieras de San Rafael y Obispo reducidas a fragmentos, en nuestra propia casa del «Diario» desperfectos de consideración. Esto, como resultado de una rapidísima ojeada. Basta para inferir que los daños han de haber sido inmensos en la ciudad y en la provincia.

La incomunicación telefónica y telegráfica impide, hasta el momento en que escribimos estas líneas, conocer las zonas de la República devastadas por el huracán y la magnitud de los destrozos causados. Dada la violencia del viento y lo copioso de la lluvia, las pérdidas materiales deben elevarse a cifras de gran consideración.

Hay que hacer frente a la situación con ánimo resuelto. En la Calzada de 10 de Octubre, no lejos de Tejas, hemos presenciado algo que debe ser la norma de todos. Dos o tres personas trabajaban afanosamente levantando de nuevo los postes de una cerca derribada por el viento. Estábamos aún sufriendo las últimas rachas y ya se empezaba, sin tardanza, a reconstruir lo derribado. He ahí un ejemplo viril que debe ser seguido unánimemente. Con ese espíritu debemos poner manos a la obra de limpiar de escombros el terreno, traduciendo en acción la antigua sentencia, reveladora del coraje de la raza: «A mal tiempo, buena cara.»

Noche dramática

La noche del 20 de Octubre fué en extremo dramática. Había realizado el ciclón su obra destructora, habían sido hospitalizados los heridos, esperaban sepultura los muertos. La obscuridad era completa. El silencio, absoluto.

La noche, en la parte céntrica de la población, cerró obscura y tenebrosa. A causa del desastre en el tendido eléctrico los arcos voltaicos no se encendieron, y sólo las lucecillas modestas de los faroles de gas alumbraban debilmente y a trechos las aceras.

Pocas personas transitaban por las calles, y de vez en cuando un automóvil, cruzando cauteloso por entre los escombros, sonaba su bocina.

Ya entrada la noche, la luna asomó en el cielo ennegrecido. Pero apagóse cuando comenzó a caer una lluvia fina, pertinaz y molesta...

Muchas calles estaban interceptadas por los escombros, y de cuando en cuando se oía el estrépito de un derrumbamiento, seguido de gritos de espanto.

El aspecto de La Habana en esa noche del 20 de Octubre era altamente dramático.

En el puerto

Buques en peligro

Los efectos del meteoro en el puerto de La Habana fueron terribles. Los muelles de Caballería desaparecieron, y los generales de Luz, Atomas, Munson, Line y Paula y Wara Line sufrieron daños terribles.

El huracán echó a pique numerosos vapores pequeños, goletas y lanchas y causó gravísimas averías en los buques anclados en la bahía. El vapor noruego «Thargerd» perdió la chimenea. El español «Barcelona» chocó contra un remolcador, quedando hundido de popa, en grave peligro. El cubano «Puerto Tarafa» también chocó con otro buque, que le abrió una vía de agua, haciéndole zozobrar. Los vapores llamados «whikeros» se perdieron casi en su totalidad.

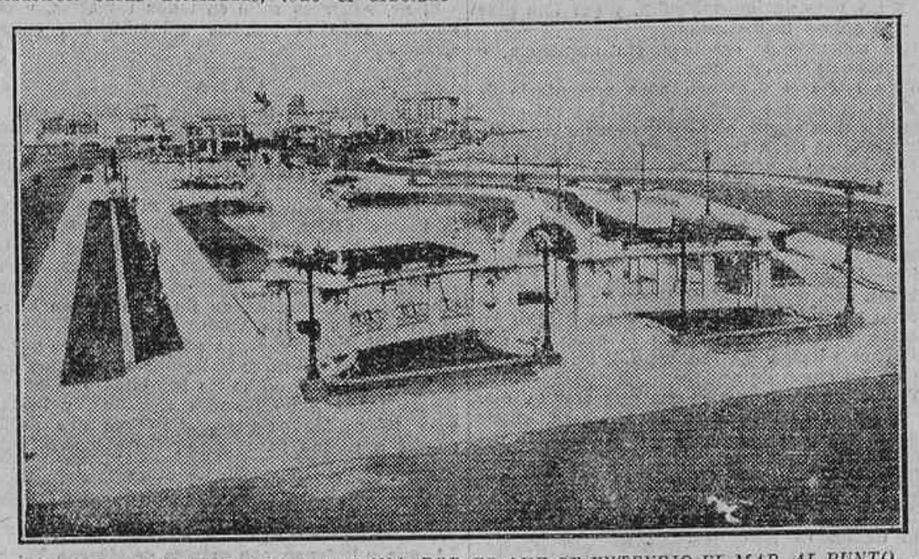

EL PARQUE MACEO, DE LA HABANA, POR EL QUE SE EXTENDIO EL MAR, AL PUNTO DE QUE POR EL NAVEGARON LOS BOTES DE SALVAMENTO

El yate presidencial «Hatuey» y los cañoneros «Patria» y «24 de Febrero», de la Marina de guerra cubana, sufrieron daños de tal importancia, que se creyó en los primeros momentos que se habían perdido. Pero aunque quedaron en situación crítica, se confía en salvarlos.

El vapor panameño «Helena», mercante, se hundió, así como los aljibes «26 de Mayo» y «Cañizo», los cuales, por colisiones con otros barcos, sufrieron averías, abriéndoseles varias vías de agua.

EL PARQUE LUZ CABALLERO, DE LA HABANA, QUE QUEDO INUNDADO POR LAS OLAS

Emocionante entrada en la bahía de un vapor

Cuando más azotaba el ciclón, entraba en la bahía de La Habana el vapor mercante noruego «Thargerd».

Eran las seis de la mañana. El oleaje, imponente, cubría el buque. Hubo momentos en que los valientes tripulantes se creyeron devorados por el mar. Su situación, barridos por el vendaval, era desesperada. El viento arrancó la chimenea del buque; las olas jugaban con éste a su capricho. La tripulación luchaba frenéticamente, y al fin logró, con sus inauditos esfuerzos, salvarse en el destrozado barco.

Las víctimas

Españoles fallecidos, víctimas del ciclón

He aquí una primera relación de españoles muertos a consecuencia del temporal:

José Miguel Maribona, de cuarenta años; Hermenegildo Armas, Ricardo Acosta, cuatro años; Evangelina Rabasa, quince años; Alfredo Garrido, veintisiete años; Manuel Cuayo Cuervo, setenta años; Aurelio Cuniso, veintisiete años; Cándido Fernández, setenta años; José Matamoros, veintiocho años; Salvador Montenegro, edad indefinida; Manuel Sánchez, dieciséis años; Manuel Bustero, veinticuatro años; Julio M. Mascote, veintidós años; Francisco Permany, Basilio Deons, cuarenta y ocho años; José M. Deus, treinta y tres años; Rufino M. Feat, once años.

Manuel Aguiar, vecino del Central Toledo, indefinida; Antonio Alvarez Guas, vecino de Santa Catalina, número 13, indefinida; un anciano conocido por «Don Pepe», español, dependiente de una fábrica en la playa de Jaimanitas; Leonardo Hernández Arias, de cincuenta y cinco años; su esposa, Hortensia Prieto Solís y Aldana, de cincuenta y ocho años; sus dos hijos, Justa, de veintiún años, y Jesús, de veinticuatro años, y un mozo de servicio llamado Braulio Camacho y González.

Ramona Sánchez Cruz, de cuarenta y dos años; su hija Amada Fernández Sánchez, de dieciocho años; Ignacio Hernández, de sesenta y cinco años, vecino de la finca Santa Clara; Tomás García Pantoja, de cuatro años; Gertrudis Pantoja, de treinta y un años, madre del anterior; María Josefa Quintero, de veinticinco años; Facunda Fernández Sosa, de cincuenta y dos años; Valentín Castillo, de veinte meses; Margarita Viñas, de cuarenta años, y su madre, Norberta Viñas, de ochenta años.

También falleció el cura de Campo Florido D. Ulpiano Arés. Fué extraído de los escombros de la iglesia que regentaba, ya sin vida. Murieron asimismo doña Elena Iraola, doña Julia Coto Interian, D. José Díaz Hernández, D. Carlos Manuel Granados, Carlos Herrera Pérez, de cuatro años de edad; Julia Montalvo, de veintidós años; Pastora Machado, Mauricio Cabrera, de sesenta y un años; una niña de cuatro años llamada Luisa Díaz Valdés; José Antonio González Hungo, de cuatro meses.

Francisco Permúy Prieto, patrón del vivero «Coruña»; Rufino Fornos, marinero del vivero «Cerdido»; Angel Barreiro Cespedies, marinero también; Julia Martínez Pérez, de veintiséis años; Saturnino Díaz Martínez, de once años; Juana Valle Alfaro, de cuarenta; Amalia Fernández, de treinta años; Cándido Fernández, de quince años; Petrona García Ortega, de diecisiete años; Irene García Ortega, de quince años; Marcelina Rodríguez, de dieciocho años; Inés Fernández de la Osa, de veintisiete años; Miguel Valdés Rivera, de trece años.

María Josefa Quintero de González, Evarista Caprille de Freyre, madre del candidato a consejero provincial Sr. Joaquín Freyre; sus hermanas María Freyre de Agüero y Carmen Freyre; la señorita Blanquita Rodríguez, de quince años de edad; un hijo de los esposos Agüero Freyre; Elisa de Arcía y su hijito; la familia de Polo, compuesta de tres personas; Miguel Tiburcio, Facunda Fernández y su hijita; un hijo del jefe de la estación de Pozo Redondo; un hijo del Sr. César Castillo, que lo llevaba en brazos y fué alcanzado por una teja; la señora de Ignacio Montero y su hija; Gertrudis García y una hija.

José Abat Delgado, identificado por su madre, María Delgado Novas; Camilo Araujo Lage, español, de treinta y dos años; Manuel Lorenzo Martínez, español, de cincuenta años; José Marilena Bonachea, Manuel Menéndez Blanco, de trece años; Antonio C. Rabaza, de ochenta años, y su nieta Evangelina Rabaza y Pluma, de quince años; Andrés Breijo Valido, español, de veintitrés años; Manuel Ceada Cuervo, español, de setenta años, empleado de la Casa de salud Covadonga; Remedios Rodríguez Maliana, de veintisiete años, vecina de Alvarado, falleció en unión de su padre, Margarito Rodríguez; Ricardo Acosta Udaeta, de cuatro años.

Hermenegildo Armas, vecino de Naranjito; José Ojeda Pilar; Emilio Bernal Blanco, de veinticinco años, vecino de Durege; Angel Ramírez Molina, de veinte años, vecino de Mato; Abelardo Alvarez Alvarez, de veintiún años, y su hermano Manuel, de diez años; Felipe Lan, de Cantón, de treinta años; Oscar Fernández de Castro y Bueno, profesor de instrucción pública.

Lidia y Carmelina Miret Hernández, de seis y tres años, respectivamente; Mariana Hernández Baluja; Mercedes Alcarazo Montolvo, de ocho años; Carmen Santa Ana Luis, de diecisiete años; Lorenzo Castillo Figueras, de cuarenta y ocho años; Gilberto del Peral Gómez, de cuatro meses; Luis Esponda Hernández, de treinta y tres años; Francisco Pérez, de cincuenta y tres años; Carlos Pereda, vecino de Estrella; Adolfo Garrido Torres, español, mayor de edad, natural de Asturias; Domingo Rojas; Aurelio Correoso.

José A. González, de cuatro meses; Dolores Valdés, de cuatro años; Manuel Alvarez, de diez años; Ramón Brunet, Juan Antonio Varela y Manuel Pérez Paz, de España ambos, de veintiún años; Justo Pazos Martínez, también español, de veintiséis años.

Pedro Miñó García, tripulante del vivero «Rides»; Jesús Doval Jener; Gaspar Garpenter Pérez, de veintiún años.

Otra relación de muertos

Al día siguiente de la catástrofe fueron encontrados en la Habana y en otros puntos de la isla estos ciento veintiséis cadáveres:

Eduvigis Sánchez, Blanco Rodríguez Freyre, José Cortés, Oscar Castillo, Mauricio Díaz, Antonio Campos, Dulce María Alvarez, Manuel Pérez, Elisa Pantoja, un niño de Pantoja, Tula Romero, Manuela Castellanos, Gertrudis Fundora, una hijita de la señora Fundora, Alfredo Sánchez, Dominga Mazorra, María López, señora de Ramón Fernández, niña de Ramón Fernández, todos de Batabanó; Leomeda Alvarez, Félix González, señorita Martínez, señora Fuentes de Márquez, Sr. Gabino Medero, señora Hernández de Cárdenas, hija de Catalina Baez, de La Salud; Angel Barreiro Seijas, Arturo Boden, goleta inglesa E. B. Park, Habana; Teresa López, Vedado; Remedios Rodríguez Millán, María García González, de Marianao; Juan Varela, Mariano Cabrera, Porfirio Machado, Julia Montalvo, de la Habana.

Dolores Hernández, Habana; Luisa Díaz Valdés, ídem; William Richard, de la goleta «E. B. Parken»; Antonia Córdoba, Marianao; Reynalda Acosta Juncadera, reparto Naranjito; Guillermo del Peral González, reparto San José; José Miguel Bonache, reparto Vieja Liadn; Andrés Breijo, Quinta Canaria; Rafael Lang, Habana; Ho Chong (chino), Habana; Angel Medina, Luyanó; Camilo Araujo y Lage, Cerro; Leopoldo Menéndez Hevia, Habana; José Fernández García, Habana; Santiago Herrera, Habana; Gerardo L. Castillo, Cerro; Domingo Pujar, Puerta Cerrada; Blanco Vizoso, Habana; María Marruecos, Habana; José Fernández García, Quinta Covadonga; Antonio Lan (chino), Habana; tres niños del Sr. Ramiro Mon, Matanzas; un viejo vendedor de leche, en el Mariel; dos campesinos, en el Mariel; una señora, en Managua; cinco personas en Bejucal; cinco personas en Ciegos; un negro, en San Antonio Tres Cerro; un mestizo, en el tercer Centro de Socorros; un menor de doce años, en el tercer Centro de Socorros; un español, como de cuarenta y cinco años, en el tercer Centro de Socorros; otro menor de tres años, en el tercer Centro de Socorros; otro español, como de cincuenta años, en el tercer Centro de Socorros; un negro, como de treinta años, en el tercer Centro de Socorros; dos cadáveres, en Puerta Cerrada y Chamorro; un ahogado, no identificado, en Bahía.

Primera relación de españoles heridos a consecuencia del ciclón

Félix Mesa González, de treinta y ocho años; Julián González Hernández, José Morón Cola, casado, de treinta y un años; Felipe Castellanos, de treinta y seis años; José Más, de treinta años; Antonio Alvarez, de treinta y ocho años; Angel Pérez, de diecisiete años; Gregorio Castellanos, Herminio Rivera, de veintidós años; Ana Martínez, de cuarenta y dos años; Manuel Moreno, de Pinar del Río, de treinta y nueve años; Carlos Armas, de diecisiete años; Jesús Alvarez, de treinta y seis años, español; Manuel Aguirre, de cuarenta y nueve años, residente en esta localidad; Benjamín Pérez, de cuarenta años; Justo Arencibia, Roberto de la Torre, José Rodríguez, de veintitrés años, español, residente en Villa Rosa; Roberto Esquince, de treinta y siete años; Isidro Fernández, español, de treinta y seis años; Evarista Omares, de cuarenta años; Camilo López Gavilán, de cuarenta y ocho años; Vicente Lomba Castro, de once años, y su padre, de cuarenta y seis años; Rufino Cantero, vecino de Sandoval, número 11; Jenaro Hernández, de veinticuatro años; José Rivera, de treinta y un años; Anacleto Rodríguez, español, de ochenta y siete años; Encarnación Martínez, de cuarenta y dos años; Alejandro Quintana, de cuarenta y tres años; Ramón Castello, español, de veinticuatro años; Rosario Ramírez, de cuarenta y cuatro años; Aurelio González, español, de veintitrés años; José Raraña, español, de treinta años; Cruz Zaillán, español, de cincuenta y dos años; José Luis Rodríguez, de veinticuatro años; Aurelio del Castillo, Cruz Ayala, español, de cuarenta años; Luis Rodríguez, de diecinueve años; Antonio Ban China, de treinta y seis años; Reinaldo Martínez, de veintidós años; Rafael Long Chita, de treinta años; Francisco Parrado, de veintiún años; Clodomiro Rodríguez, de cuarenta años; Andrés Mayomil, de veintinueve años; Pedro Montes, de diecisiete años; Miguel Piñeiro, de veinticinco años.

Marta Labrador, española, sesenta y dos años; Marta Pasajero, española, dieciocho años; Miguel Hernández, veinticinco años; José Luis Rodríguez, veinticuatro años; Alejandro Pérez, español; José Parañas, español, treinta años; Rafael del Monte, treinta y ocho años; Modesto Fernández, español, veinticuatro años; Jesús González, español, cuarenta y dos años; Caridad Hernández, sesenta y dos años; Jaime Ferreiro, español, veinticinco años; Manuel Balsa, español, dieciséis años; Edelmiro Meijomil, veintidós años; Manuel Romero, veinticinco años; Pablo Pérez, sesenta y tres años; Serafín Moris, español, veinticinco años; Beatriz Hernández, treinta y cinco años; Santiago Barrios, treinta y ocho años; Antonio Ordóñez, español, diecinueve años.

Jesús Azcui, veintiún años; Mercedes Fernández, treinta y cinco años; Hipólito Angueras, veinticuatro años; Ignacio Martínez, español, treinta y ocho años; Andrés Noroña, veinticinco años; Urbano Guevara, veintinueve años; Luis Borrás, diecinueve años; Armando Montalvo, veintiséis años; Armando Montalvo, treinta y ocho años.

Amelia Castaños, dieciocho años; Esther Menéndez, veintiocho años; José Rauni, treinta años; Rafael Garriga, veintisiete años; Enrique de P. Arias, setenta y seis años; Antonio Torres, treinta y un años; Desiderio Cárdenas, cuarenta y tres años; Rafael Durán, veintinueve años; Aurelio Arango, cincuenta y dos años; Eduardo Festoy, treinta y cinco años; Hermenegildo Rivera, veinticuatro años; Ramón Manuel Somoza, veinte años; Cándido Valls, trein-

EL PALACIO PRESIDENCIAL, EN EL PARQUE ALFREDO ZAYAS, DE LA HABANA, QUE HA SUFRIDO GRANDES DESPERFECTOS

2009 Ministerio de Cultura

ta y nueve años; Manuel López, treinta y cinco años; Juan Pereda, catorce años.

Otra relación de españoles heridos, a los que se presta asistencia en Sanatorios de la colonia española de La Habana

Esteban Padrón, menos grave; Valentín Varyner, de doce años; Juan Josela, Julio González, Amalia Oliver, José Aritala, Daniel Vázquez, Alberto Banderas, Julia Martínez, Leónides Silva, Antonio Gómez, Leonardo La Rosa, Enrique Boitel, Tomás Trelles, Juana Ruiz, Violeta Pérez, Servando Guzmán, Severino Rodríguez, Amparo Veiga, Francisco Nodarse, María Luisa Soto, María Fernández, Leona Pérez, Luz Jimeno, Trino Querol, Luis Cárdenas, María Vafosa, Oscar Padrón, José Collado, Agustín Isasi, Evaristo Guerra, Pedro Mateo, José Ramón Travieso, José Ojeda, Rogelio Patudi, Mercedes Echazábal, Benigno Valdés, Silvio Pestana, Adelina Trillo y Herrera, Armando Gutiérrez, Angel Piedad Travieso, Anastasia Pluna, María Luisa Bode, Alejo Sánchez, Jaime Varela, Santiago Ferro, Benigno Alvarez.

Miguel G. Abete, de treinta y seis años; Manuel Sosa, de cincuenta y siete años, Laudelina Murgado, de dieciséis años; Pedro Mena, de treinta y dos años; Jose Sempe, de treinta y cinco años; Félix Carrandi, de cinco años; Roberto Muriendia, Pastor Morejón, de treinta y seis años; Concepción Fernández Feito, de diecisiete años; Gregorio Ramírez, de cincuenta años; Nori Martínez, de doce años; Lino Suarez, de treinta y tres años; Lucía Montalvo de cincuenta y nueve años; Vicente Lafesté, de treinta y cinco años; María Nieves Rodríguez, de cincuenta y cuatro años; Julián Alfonso, de veintiocho años; Agustín Monzón, de cincuenta y cinco años; Luis Padrón, de veintidós años; Jesús Saula, de diecisiete años; Leopoldo Donestévez, de veintitrés años; Elio Gerardo, de quince años; Ramón Fernández, de treinta y cuatro años; Manuel Losa, Ramón Roza, de treinta y cuatro años; José Manuel Mallado, Orlando Carrandi, de dieciséis años; Luciano Díaz, de setenta y dos años.

Ramón Rencurrell, de sesenta y ocho años; María Rodríguez, de dieciocho años; Alejo Sánchez, de veintiún años; Antonio Valdés González, de treinta y cinco años, grave; Alicia Portela, de veinte años; José Rodríguez, de sesenta años; Agustín Rionda, de veintinueve años; Agapito Neiro, José Díaz, dos individuos blancos que fueron sacados de la estación de Fesser con múltiples fracturas falleciron en el acto sin ser identificados; Dora Carballeira, de dos años; Consuelo García, de cuarenta y ocho años, menos grave; Ramón Brune, Benigno Alvarez, de treinta y un años; José Granados.

Filiberto Acevedo, treinta y tres años; José García, cuarenta y tres años; Manuel Rodríguez, veintiséis años; Raimundo de Peral, treinta y cinco años; Pablo Armas, veintiséis años; Alberto Martínez, quince años; Jesús Méndez, treinta y un años; Francisco Luis, cuarenta y seis años; Juan Azpi, veintiséis años; José Navarrete, treinta y dos años; Ramón Cabrera, Alejandro Viones, Aurelia Arango, cincuenta y dos años; Francisco Hernández, veinte años; Eduardo Frastoy, treinta y cinco años; Hermenegildo Rivera, veinticuatro años; Ramón Ramos, treinta años; José Manuel Somoza, veinte años; Cándido Valls, Manuel López, treinta y cinco años; Félix Balmaseda, veintiún años; Juan Pereda, catorce años; Luis Heredia, treinta y cinco años; Justo Pérez, treinta y cuatro años; Rogelio Murillo Cabañas, quince años; Daniel Fernández, treinta años; Emelina Seva, veintiocho años; Luis Rodríguez, diecinueve años; Ramón Domínguez, veintisiete años; Francisco Sánchez, María Beceiro, treinta y ocho años; Angel Labrador, sesenta años; Tiberia Díaz.

Detalles del siniestro

En los periódicos

El edificio del «Diario de la Marina» se inundó, sufriendo daños de mucha consideración. Lo mismo ocurrió en los edificios donde se editan otros periódicos habaneros, especialmente aquel en que se imprimen las revistas «Social» y «Carteles», cuyos carteles se han derrumbado.

Todos los periódicos quedaron sin comunicaciones y sin luz.

Los edificios oficiales

En el Ayuntamiento de La Habana los daños han sido de consideración.

Aún mayores han sido los de la secretaría de Instrucción, donde se han derrumbado techos y tabiques y ha sufrido desperfectos de mucha importancia el hermoso mapa escolar, que costó varios años confeccionarlo.

También ha habido daños de importancia en otros departamentos ministeriales y en los centros oficiales de enseñanza.

En el edificio de la Sanidad todos los pabellones del Hospital Calixto García quedaron destruídos

En los pabellones militares del campamento de Columbia, que está en las inmediaciones de La Habana, el ciclón ocasionó pérdidas por valor de más de millón y medio de dólares.

Los Centros regionales

También hubo destrozos de importancia en los Centros regionales.

Tres puertas del segundo piso del Centro Gallego de La Habana, que dan al frente del Parque Central, fueron arrancadas por la fuerza del viento, con su respectivo marco cada una, causando serios deterioros en el interior del salón.

El letrero lumínico que da a la calle Morro, del edificio de la Asociación de Dependientes, fué arrancado por el viento, cayendo a la calle y destrozándose por completo.

En otros Centros regionales españoles también causó el ciclón desperfectos y pérdidas.

Los Sanatorios de esos Centros españoles han sentido intensamente los efectos del huracán. En la quinta del Centro Gallego «La Benéfica», las pérdidas se calculan en cien mil pesos. En «La Purísima Concepción» y «La Balear», las pérdidas han sido menores.

En los barrios de La Habana

El barrio de Jesús María fué uno de los más castigados por la furiosa tempestad.

Numerosas casas de vecindad, casas particulares y establecimientos cedieron al impulso del huracán.

La parte alta de la casa Revillagigedo, 74, donde radica una panadería, se desplomó sobre la casa contigua, pereciendo en ella la mestiza Dolores Hernández Cedeño, de veintidós años de edad; el niño José Antonio González, de cuatro meses; la niña Luisa Díaz Valdés, de cuatro años de edad, y resultando heridos José Luis González, Antonia Hungo, Carmen Valdés, Dolores González y Félix Valdés.

Un cuarto alto de la casa Esperanza, 26, cayó sobre la casa Revillagigedo, 91, derrumbando toda la parte posterior de la casa.

En la Cuarta Estación de Policía se recibieron 21 certificaciones de heridos leves y 11 menos graves, ocurridos en este barrio.

En el barrio de San Isidro se derrumbaron las casas Picota, 15; Picota, 68; Picota, 86; Merced, 79; Egido, 73 y 75, y Compostela, 166, habiéndose lesionado 22 personas y herido menos grave el vigilante 65 de Obras públicas.

Las salas de espectáculos

La compañía teatral de Ricardo Calvo, que actúa en el teatro Payret, perdió todo su decorado, al filtrarse el agua por el techo.

El escenario de los teatros Principal de la Comedia y Actualidades fueron totalmente destruídos por la acción del viento y de la lluvia.

Parte del techo metálico del Frontón Habana-Madrid fué arrancada por la fuerza del viento.

Todo el «roof garden» del Frontón Nuevo, situado en la calle de San Carlos, quedó desmantelado.

El Cine Ideal también ha sufrido desperfectos de gran consideración.

El Stádium Almendares Park ha quedado destruído, pudiendo darse por terminada la temporada de «basse-ball», juego que apasiona a los cubanos, tanto como la fiesta de los toros a los españoles.

En los portales del teatro Payret fué hallado el cadáver de un individuo de nacionalidad española, en cuyas ropas se encontró un carnet de identificación del Centro Asturiano, a nombre de Adolfo Garrido Torres, con domicilio en La Habana, en la calle de las Virtudes, 46.

El presidente recorre a caballo los lugares más castigados

El presidente de la República, general Gerardo Machado, salió de La Habana a caballo apenas terminó el ciclón para visitar en el campo los lugares más perjudicados por el violento temporal.

A su regreso a la capital recorrió todos los departamentos ministeriales.

Las pérdidas materiales

Todavía ha de tardarse bastante tiempo en poder dar la cifra exacta de los millones de dólares que representan los daños materiales causados por el ciclón en la isla de Cuba. Sólo los árboles destruídos valían dos millones, y se tardará veinte años en reponerlos.

La bahía de La Habana está convertida en un cementerio de barcos. Son muchísimos los que se han ido a pique o han quedado destrozados.

El vapor de la Compañía Transatlántica Española «Antonio López», perdió sus dos anclas y sufrió en sus costados serias averías. De su forzoso fondeadero de Hacendades fué remolcado a la bahía.

¿Cuántas son las víctimas?

Se ignora exactamente el número de muertos y heridos. Cuando mayor era la violencia del ciclón, de diez a once de la mañana del día 20, perecieron ahogadas en la bahía más de cien personas.

El número de víctimas en el campo y en los pueblos es aterrador. También en La Habana murió mucha gente. Los periódicos recibidos ayer dicen que constantemente son extraídos cadáveres de los escombros de las casas derrumbadas.

Fuera de La Habana

Cuadro desolador de los campos y los pueblos

Lo más horrible de todo el espectáculo no se encuentra en los pueblos destrozados; se contempla en la totalidad de los bohíos destruídos, donde los guajiros están viviendo bajo los caballetes de sus casas.

Desde San Cristóbal hasta Matanzas la situación pone espanto en el alma.

El noventa y ocho por ciento de la población de San Antonio de los Baños está sin hogar.

En Cojímar y Las Cañas las pérdidas y las víctimas son de extraordinaria importancia.

Y como en los puntos citados en Batabanó, Santiago de las Vegas, donde quedó destruída la magnífica Estación Agronómica; Rancho Boyero, Calabazar, Los Pinos, Marianao, con un número de edificios destruídos aterrador; Guanajay, Guines, Guanabacoa, etc.

Otras notas

El Banco Hispano-Americano

En gracia al fin benéfico de tal suscripción, el Banco Hispano-Americano ha ofrecido que por el traslado de fondos que se hagan desde las plazas donde tiene oficinas propias, para el abono a la cuenta que con dicho título tiene en su Central de Madrid, no percibirá comisión alguna, ordenando a sus Sucursales que prescindan de cobrar gastos de transferencias y sólo exijan de los imponentes el reintegro del timbre de los recibos.

La suscripción en provincias

Barcelona, 10.—La suscripción pro Cuba en el Consulado se eleva a 6.372 pesetas.

El viernes se celebrará un festival en el teatro Eldorado para engrosar la suscripción, y se organiza un partido de fútbol con el mismo objeto.

*

Jaén, 10.—El Ayuntamiento ha acordado contribuir con 250 pesetas para la suscripción de los damnificados de Cuba.

Granada, 10.—Para la suscripción de Cuba, el Ayuntamiento contribuirá con 1.000 pesetas.

MUERTE DE LA MADRE DE ROMERO DE TORRES

Córdoba, 10.—A las siete de esta mañana ha fallecido Rosario de Torres, madre del laureado pintor Julio Romero, causando general sentimiento por sus virtudes y caridad.

La familia está recibiendo millares de pésames de toda España.

LOS PELIGROS DE LA CIRCULACION

Un hombre es arrollado por un automóvil y muere

Ocurre con esto de la circulación algo parecido a lo que Don Gonzalo de Ulloa lamentaba con amargura ante la abadesa del convento donde aquel recluyera a Inés de Ulloa:

«Mientras al cielo rogáis por ella,
viene el diablo y os la quita.»

Esto es, mientras el jefe de circulación, señor Abarca, pone en todo su amplio saber y entender en organizar el tránsito en la vía pública para holgura de caminantes y seguridad de los mismos, causas ajenas a todas esas disposiciones impiden que pase día sin que haya que lamentar desgracias.

Fué ayer el suceso gravísimo en la calle de Velázquez, a la hora del anochecer.

Angel Martín Niarda, de sesenta y dos años de edad, repartidor de pan, fué arrollado por el automóvil número 46 de la matrícula de Toledo, propiedad del ex senador Sr. Díaz Cordovés, y que era guiado por el chofer Juan Manuel Hernández.

El desgraciado Angel fué conducido rápidamente a la Policlínica de la calle de Velázquez, donde dejó de existir a poco de su entrada en dicho establecimiento.

Deja nueve hijos.

AYUNTAMIENTO

Nada entre dos platos, aunque sí que hay bastante

Ayer madrugaron un poquito más los ediles. Se abrió la sesión a las once y media.

Con el voto de los Sres. Latorre y Arteaga en contra se aprueba el balance del Matadero.

A propuesta del mismo alcalde son retirados los dictámenes referentes a la instalación de un aeropuerto en Madrid y a la creación de una Escuela de Jardinería.

Se aprueban varios dictámenes de interposición de recursos.

La danza de los millones

Se pasa a discutir un acuerdo de la Permanente sobre aprobación de seis expedientes de revisión de precios de obras ejecutadas por la contrata del Matadero y el abono de dos certificaciones expedidas por 4.392,99 y 2.230,54 pesetas, con cargo al crédito consignado para esta atención en el presupuesto extraordinario de 1923, y que el importe de las cuatro certificaciones restantes, que ascienden a 238.991,27 pesetas, se incluya en el primer presupuesto extraordinario que se forme.

El Sr. Antón cree que ese dictamen no se ajusta a las prescripciones legales, y por ello pide que se aplace la discusión.

Hay concurso de oradores, sin avenencia, o concordancia de opiniones.

Y se retira el dictamen para presentarlo de nuevo con las aclaraciones solicitadas, así como también el referente al reconocimiento de saldo y aprobación de la liquidación general de obras del Matadero, importante 1.383.234,52 pesetas.

¿Gazapos...?

Con dificultad se aprueba la concesión de un crédito de 75.860,45 pesetas para suministro de medicamentos a las Casas de socorro durante los meses de Abril, Mayo y Junio.

Ahora que, como se dice algo desagradable en cuanto a los precios en plaza y los precios en factura, se acuerda, para en lo sucesivo, que las cuentas lleven el visto-bueno de los presidentes de las Casas de socorro.

Y otro tanto se resuelve con otro crédito, éste de 97.882 para el Servicio de Limpieza, cuyas cuentas deben ir aprobadas por el delegado del servicio.

Después de largas discusiones se aprueban varios dictámenes de personal, y se levanta la sesión hasta hoy, en que empezará la discusión de los Presupuestos.

LA COMISION PERMANENTE

La sesión ordinaria de la Permanente se celebró por la tarde, a las seis, y duró hora y media.

Se acuerda contribuir con 5.000 pesetas en la suscripción pro damnificados de Cuba, y la concesión de dos donativos de 500 pesetas para las carreras deportivas de Alicante-Madrid y Valencia-Madrid.

Se acuerda incluir en el próximo Presupuesto 300.762,19 pesetas para satisfacer intereses de demora en el reintegro del anticipo para adquisición de carbones a la Fábrica del Gas durante la administración directa de ésta.

Se aprueba el dictamen referente a la imposición de contribuciones especiales a los propietarios de las calles de Barceló y Larra, por el incremento de valor que han obtenido en sus propiedades con motivo de las obras de ensanche realizadas en aquella zona.

Sin discusión quedan aprobados los dictámenes, que contienen varias propuestas de las Comisiones municipales y de los tenientes de alcalde delegados de servicios, todas ellas de mero trámite, y se acuerda que una proposición aumentando en dos años la edad de jubilación de los empleados municipales pase al delegado correspondiente.

NOTICIAS

Revista de carros

El domingo próximo pasado dió comienzo la revista de carros de transportes y volquetes, recordando la Delegación de Carruajes a los que aún no lo han efectuado, que ésta continuará los domingos sucesivos del mes actual, en las mismas horas, en el paseo de María Cristina.

La presentación de la cédula personal, recibo de rodaje, la tablilla limpia y precintada, será requisito primordial, y el incumplimiento de ello será objeto de infracción al vigente reglamento de circulación, imponiendo el señor concejal jurado la sanción debida.

LOS TEATROS

CENTRO

«El último mono», tres actos, de Carlos Arniches

Cuando Carlos Arniches no se traiciona; cuando busca los recursos de su teatro en sus propios recursos; cuando trae y lleva sus personajes por la escena—estos personajes que presenta de canto o de cara, y que siéndonos ya familiares nos parecen siempre nuevos en la obra nueva—, Carlos Arniches triunfa plenamente.

Y anoche Arniches no se traicionó. Y por eso el éxito fué redondo, completo, absoluto, desde el momento en que empezaron a hablar los comediantes hasta que dijeron la última palabra.

¿Qué género cultiva Arniches en «El último mono»? Pues Arniches, por no ser menos que en su «Alma de Dios», en «Es mi hombre» y en «Don Quintín», se va tras el melodrama, endulzándole con un procedimiento de sainete que, sin ser ni mucho menos el procedimiento de Ricardo de la Vega, consigue humanizar la acción y los personajes en un ambiente tan honrado, de tan segura técnica teatral, que, como ya decimos, el público se entrega desde los primeros momentos.

Todo lo que va a pasar en aquella tienda de comestibles, del que es dueño un buen hombre, harto confiado y enamoradizo, lo sabe el público desde la segunda escena.

¿Pero qué le importa eso a Carlos Arniches? El podía terminar la farsa en dos plumadas y convertirla en un entremés. Alargarla algunas escenas y redondearlo con un acto sencillo, de puro sainete. Meter unos personajes más y convertirlo en dos actos de pleno interés. Pero no se conforma, y amparado en sus recursos—porque él es el único que hoy tiene verdaderos recursos en este género teatral—hace un acto tercero. Y posiblemente haría dos o tres más, si se lo pidiera su reverentísimo ingenio.

No está en la fábula «El último mono», está en el modo maravilloso de presentar y barajar los personajes, en la gracia que pone en el diálogo, en la seguridad con que llega a lo melodramático, haciendo a un tiempo reír y llorar al público.

¡Acción, acción y acción! Ese es el secreto del teatro. Y negarle a Carlos Arniches su condición de mover las figuras y de buscar efectos, es negar lo que no puede negarse.

Ha hecho Arniches, con el mismo recurso del miedo con sus personajes de caricatura, una obra nueva. Y esta obra es sencillamente un gran acierto, porque como más arriba decimos, no falsea ni traiciona el peculiarísimo modo de hacer de Arniches.

A sabiendas del público que busca, Carlos Arniches ha escrito su última obra. En el Centro es un río de oro el que se entra por las puertas.

Consignemos, en primer término, el enorme éxito personal que ha obtenido Valeriano León—el único actor de zarzuela que ha pasado al verso con plena autoridad—, y consignemos este éxito porque su papel estaba lleno de dificultades—era muy fácil caer en lo grotesco, cuando no en el ridículo—, y sólo estudiándolo y comprendiéndolo se podía sacar el enorme partido que él le ha sacado.

Hagamos justicia al amor que Aurorita Redondo—la joven y bella actriz, que hoy es una de las primeras figuras del teatro cómico—ha puesto en el ingenuo papel que le fué repartido. Y sin olvidarnos de Porres, actor que avanza de día en día, y cada vez con más seguridad, aplaudamos sin reservas a la Ponce de León, a la Posadas, a Luna, Calvo y Lorente, principales intérpretes de «El último mono».

La escena, admirablemente servida. En aquella tienda de comestibles todo lo que había era «digerible». Valeriano, para dar una sensación de realidad, se ha complacido en trasladar a la escena, «y en su propia salsa», cuanto es digno del comercio de víveres, como dicen en tierras de América.

El Sr. Arniches salió en todos los actos, y el público, todo el público, aplaudió con entusiasmo.

LARA

Inauguración de la segunda temporada con «El chanchullo»

La segunda temporada de Lara corre a cargo de los comediantes de Lara.

Terminó su actuación, y con mucho provecho, la ilustre actriz, que ha hecho una brillante actuación en la Corredera, actuación que difícilmente podrá olvidar, y ahora Emilio Tuhillier, con la Alba, con la Gelabert y con todos los prestigiosos elementos, en fin, que vienen honrando aquella escena, vuelve a su público, reprisando «El chanchullo», ya centenario, pero visto y oído con el mismo entusiasmo, ya que ayer se agotaron tarde y noche las localidades.

Para todos hubo grandes aplausos, y hasta para Pedro Muñoz Seca, que tuvo que salir anoche a escena para recibir los plácemes del público.

NOVEDADES

«La pastorela», zarzuela en tres actos, de Luque y Calonge, con música de Moreno Torroba y Pablo Luna

Luque y Calonge estrenaron en Apolo un sainete a todo evento inmediatamente después del éxito memorable de Arniches en «Don Quintín el amargao». Y Luque y Calonge se llevaron la palma, logrando hacer que su obra pasase de las cien representaciones.

El modo de hacer de Calonge y Luque, en el procedimiento, pretendía ser, en su estilo, el de Carlos Arniches.

Y ayer, que estrenó en el Centro su obra Carlos Arniches, en Novedades estrenaban la suya Luque y Calonge, también vaciada en los moldes melodramáticos y también humanizada con unos tipos deliciosos que cautivaron al público desde los primeros momentos.

¿Cabe más extraña coincidencia? ¿Pueden o no pueden estar orgullosos los simpáticos autores de «Encarna la misterio» con estos contrastes?

En Novedades se registró anoche el éxito más grande que en muchos años se ha registrado. Se trataba de una obra hecha a la medida para un actor y un cantante—el enorme Sagi Barba—, y, para colmo de colmos, de una zarzuela sin trampa ni cartón que venía como anillo al dedo a los gustos de aquel público.

«La pastorela» retrata con habilidad la modalidad de un pueblo castellano, donde vive—¿y de dónde faltó este personaje?—un galanteador ya veterano, que, cansado de aventuras y caprichos, quiere casarse en el preciso momento en que le asalta el obstáculo más invencible.

Todo lo que en «La pastorela» sucede es obra de unos autores avispados, que saben sortear las dificultades y llevar derechamente al público por el camino que ellos quieren.

Pero es que el libro está muy bien medido; no pesa una sola escena, y los personajes se desenvuelven en un ambiente tan simpático, que el espectador lo celebra todo sin ninguna fatiga.

A esto hay que añadir la existencia de una partitura completa. No hay número que sobre ni número que falte. Y el acierto supremo de Pablo Luna en la magna canción a Castilla—verdadera joya musical, que ha tenido la suerte de ser interpretada por Sagi-Barba—y la ayuda de Moreno Torroba, el joven músico que tantas muesras de inspiración nos tiene dadas, y que anoche dió buenas pruebas de existencia en algunos números de su inconfundible estilo.

Se repitieron, entre ovaciones delirantes, todos los números, siendo los más celebrados una polca de castizo sabor, a base de cornetín, un terceto cómico, una romanza muy bien cantada por la Morante y el gracioso «charleston», bailado en la sacristía de un pueblo.

Para Sagi-Barba ha sido la de anoche una de las más gloriosas jornadas de su vida artística. Y con Sagi-Barba, todos los artistas, y entre todos los artistas, Eugenio Casals, que ha hecho el milagro de hacer del teatro de Novedades un baluarte de la zarzuela española.

Los autores y los intérpretes, que salieron en todos los actos, recibieron una frenética ovación, que duró varios minutos, al acabar la representación de «La pastorela».

ANTONIO DE LA VILLA

ELDORADO

«La flor de malva»

Ayer se estrenó en Eldorado una obrita en un acto, letra de Ramón Bertrán y música de Manuel Bertrán y Julio Torcal, titulada «La flor de malva», que tuvo un éxito grande. Se repitió casi toda la partitura, y uno de los números, «El To-cón», varias veces. Los autores fueron llamados en distintas ocasiones al palco escénico.

NEGOCIO FRACASADO

Se llevan los cacharros; pero no los llegan a liquidar

Manuel Lázaro Gil, de treinta años de edad, se presentó ayer, con otro individuo, en una cacharrería que Julia Luna posee en la calle del Carmen.

Tenían el encargo—eso dijeron ellos—de llevar unos cacharros a las Hermanitas de los Pobres, de las que ellos eran fervientes adoradores y leales demandaderos. Y con tal unción y razonamientos se expresaron, que la señora Luna no tuvo inconveniente en servirles lo que fueron pidiendo, y cuya factura, que no pagaron, ascendió a 134 pesetas.

Pero a la confiada cacharrera la asaltaron dudas, y con éstas se fué a la Comisaría del distrito.

Se averiguó que no había tal encargo de las Hermanitas de los Pobres, y se dispuso la busca y captura de los otros «pobrecitos», que cayeron, al fin, en poder de la Guardia civil, en el camino de Canillas.

Manuel y su socio industrial declararon que habían hecho la operación cargada a su cuenta con el buen propósito de vender los géneros en los pueblos, y luego volver a la cacharrería y dar el dinerito correspondiente a la factura, reservándose las utilidades legales.

De Cataluña

La causa contra Massach

Barcelona, 10.—Como ya se anunció, para mañana está señalada la vista del proceso seguido a Domingo Massach por atentado contra el jefe del Gobierno.

El jefe del Gobierno no acudirá al llamamiento del Tribunal.

El jefe superior de Policía ha presentado un certificado de hallarse enfermo.

En cuanto al presidente, alega para no comparecer que no puede venir a declarar por impedírselo sus múltiples ocupaciones; pero que, sin embargo, está dispuesto a contestar a todas las preguntas que se le hagan por medio de un exhorto.

La vista se celebrará en la Sala primera, por ser la más amplia del Palacio de Justicia.

La vista será presidida por el presidente de la Audiencia provincial, Sr. Ruiz de Luna.

Sobre el hallazgo de un cadáver

El Juzgado de Marina se ha inhibido a favor de la jurisdicción ordinaria en la causa por el hallazgo de un cadáver en el lugar denominado La Rotonda el 19 de Mayo.

El muerto se llamaba José Llombart, y a este asunto se le concedió en los primeros momentos grande importancia, porque varios individuos declararon que habían visto a dos sujetos arrojar al mar el cadáver encontrado.

Al Sr. Miracle le roban 15.000 pesetas

El subcabo del Somatén D. Pablo Miracle ha denunciado en la Jefatura de Policía que, cuando viajaba en un tranvía, le sustrajeron la cartera, que contenía 15.000 pesetas pertenecientes a la Comandancia general de Somatenes.

Para efectuar el robo los ladrones cortáronle la americana. El Sr. Miracle entregará de su peculio particular la cantidad robada, que se le reintegrará si las autoridades logran capturar a los autores del delito.

Los pimientos envenenados

Se han enviado al Laboratorio los pimientos que determinaron la intoxicación de la familia López Fernández.

Un niño muerto por un «auto»

Ha fallecido el niño Enrique Onedes a consecuencia de las heridas sufridas al atropellarle un automóvil en la rambla de Santa Mónica.

Tres detenciones

Han ingresado en la cárcel dos individuos llamados Francisco Osset y Miguel Magallón, empleados en la Casa Girona, por sustracción en diversas ocasiones de gran número de herramientas.

También ha sido detenido y puesto a disposición del Juzgado Enrique Balanzó, que valiéndose de una tarjeta de un cliente de la Casa Orovio, trató de retirar géneros de la misma por valor de varios miles de pesetas.

Llegada de tropas

Esta mañana ha llegado de Valencia, procedente de Larache, la compañía expedicionaria del batallón de montaña de Barcelona.

Fueron recibidos a la llegada por el padrino del batallón, D. Alfonso Sala; las autoridades, jefes de la unidad y Comisiones de otros Cuerpos.

Dos corredores indios

Andan como galgos

Méjico, 10.—Dos corredores indios han recorrido una distancia de 100 kilómetros en un tiempo que constituye un verdadero «record». Han declarado haber realizado la prueba para demostrar la superioridad de los hombres de su raza. Añaden que el nombre de su tribu significa precisamente «carreras a pie». Durante el recorrido se detuvieron varias veces para darse masaje, aunque declararon que esto no era necesario.

LOS «PASIONALES»

Mata a su esposa y se hace conducir al cementerio, donde se suicida

Las Palmas, 10.—Esta madrugada un indiano del barrio Puerto de la Luz, de esta capital, José Cano Cabrera, de cuarenta y tres años, guarda del muelle de Santa Catalina, ha dado muerte a su esposa, Eleuteria Quesada Díaz, de cuarenta y ocho años. Con ambos vivía un hijo llamado Manuel, de veintitrés años.

Las causas que pudieron ser origen del suceso no se han puesto en claro. A las cuatro de la madrugada José penetró en su domicilio, y empuñando un cuchillo de grandes dimensiones, asestó a su esposa dos puñaladas en la espalda, que la causaron la muerte.

Al caer la víctima al suelo, José disparó sobre ella varios tiros de revólver. Los proyectiles le penetraron en la boca, produciendo enormes destrozos en la cabeza.

El hijo del matrimonio trató de intervenir en defensa de su madre; pero José disparó sobre el joven dos tiros que, afortunadamente, no hicieron blanco. Como su padre le persiguiera, Manuel huyó velozmente en demanda de auxilio.

Cuando la Policía penetró en la casa, el criminal había huído, tomando una tartana de alquiler para dirigirse a la ciudad. Pero a los pocos momentos abandonó este vehículo para tomar un automóvil. En éste llegó hasta la calle de Mendizábal, en la que se apeó, desde donde marchó por la calle de los Reyes al cementerio católico. Después de forzar la cerradura de la puerta de entrada, penetró en el patio. Cuando el conserje de la necrópolis se disponía a abandonar el lecho, por haber escuchado ruido, oyó una detonación, hallando dentro del cementerio y agonizante a José Cano, quien falleció momentos después.

La autoridad judicial interviene en el suceso.

2009 Ministerio de Cultura

LA MUERTE DE NACIONAL II

Las dos sesiones de ayer fueron muy interesantes

(Informes de nuestro enviado especial)

Por la mañana

Sigue el desfile de testigos

Soria, 10.—Con tanta expectación como en días anteriores continuaron hoy las sesiones de este importante proceso.

A las diez y media de la mañana se ha constituído el Tribunal, continuando con la prueba testifical, suspendida ayer tarde para que emitieran informe los médicos que intervinieron en el suceso y los propuestos por la defensa.

José Genís

El primero en comparecer ante la Sala es José Genís, el cual, de acuerdo con su primera declaración, dice que vino a Soria desde Alhama, en compañía del Nacional, que estaba en los baños de este pueblo.

Con ellos venían también Juan Ferrer, José María Ariza, Luis Corrales Ariza y Benjamín Recalde.

Manifiesta que Nacional, durante la corrida, les recomendó no hicieran caso a ninguna protesta ni insinuación que contra los toreros se hiciera, porque él dependía del público y no quería ponerse en contra de éste.

Añade que no puede dar detalles de lo sucedido, porque no se dió cuenta de cuándo se levantó de su asiento Nacional, y se enteró de la reyerta casi al mismo tiempo en que ésta terminaba.

A preguntas del fiscal y de los acusadores responde que supo que Nacional estaba herido porque lo oyó decir, y que entonces, acompañado de Juan Ferrer, salió por la puerta del tendido a la galería, suponiendo que por allí llegarían antes a la enfermería. Pero entonces vieron que la galería estaba interceptada por la meseta de los toriles.

Fiscal.—¿Usted vió que Méndez insultara al público?

Testigo.—Yo le oí decir: «Y yo, en la tuya.» Y a los pocos momentos le detuvieron.

Fiscal.—¿Vió quién tiraba las perras?

Testigo.—No puedo precisarlo. Sólo pude comprobar que las perras y algunos terrones de azúcar salían del lado en que estaba el grupo de Cabrerizo.

Los Sres. Argente y Mesa le interrogan, y sus respuestas no aportan ningún dato interesante.

Juan Ferrer no comparece. Presenta un certificado.

José María Ariza

Es otro de los amigos del Nacional que vino con él desde Alhama.

A su declaración se le concede mucha importancia, porque fué quien se quedó en Soria acompañando a la víctima hasta los últimos momentos y haciendo cuantas gestiones creyó necesarias para conseguir, primero, su libertad, y después, su asistencia.

Su declaración coincide absolutamente con la de José Genís hasta el momento de la contienda, en que dice se apercibió de que Nacional se había ido de su lado cuando ya estaba éste en el lugar de la ocurrencia.

Fiscal.—¿Qué hizo usted entonces?

Testigo.—Me levanté de mi asiento precipitadamente y quise llegar hasta el sitio donde estaba Nacional.

A otras preguntas del fiscal dice que Juan José Ropero le dijo que él no había pegado a Nacional, sino que había sido otro con una botella.

Al interrogatorio del acusador Sr. Mesa dice que habló al juez de instrucción para recabar la libertad de Nacional, sin resultado, como asimismo le ocurrió al canónigo Sr. Dalda.

Asegura que el Nacional llegó al hotel, cuando lo llevaron de la cárcel, sin conocimiento; que se celebró una junta de médicos a las tres de la tarde, en la que hubo dos opiniones distintas, prevaleciendo la del forense, quien dispuso le fueran aplicadas sanguijuelas, como así se hizo, observándose en el enfermo alguna mejoría; pero luego, cuando le aplicaron una inyección de suero, perdió otra vez el conocimiento. Cuando vino el doctor Villa dijo que la inyección de suero había sido contraproducente, pues había aumentado la compresión.

Termina diciendo que Nacional era abstemio, y que Recalde le dijo a él y a sus amigos de Alhama que había dado palos hasta quedar satisfecho.

D. Mariano Iñiguez

A continuación comparece el doctor D. Mariano Iñiguez, quien curó a Nacional en la enfermería.

Dice que le notó bastante excitado y que lamentaba no fuese detenido el espectador que insultó a Méndez, así como también que el hecho fuese divulgado por la Prensa.

Dice que vió muy poco de lo que sucedía en la plaza, porque es contrario a los toros y apenas miraba. Añade que, desde luego, observó varias broncas; pero que no hizo ningún caso hasta que vió un herido. Dice que el primero a quien curó fué a Cabrerizo y después a Nacional, al que sólo vió dos heriditas pequeñas en la región fronto-parietal, y que como no se quejaba de ningún dolor, y, sin embargo, parecía muy excitado, le recomendó que se echara un rato en la cama; pero que a los cinco minutos observó que Nacional se levantaba y se fumaba un pitillo. Añade que le recomendó acostarse porque le extrañaba la excitación de Nacional.

El fiscal.—Entonces, ¿por qué dió usted un pronóstico leve?

Testigo.—Leve, salvo complicaciones.

El fiscal.—¿No hubiera sido más justo un pronóstico reservado?

Testigo.—Los compañeros y yo opinamos así.

Fiscal.—¿Las lesiones de Cabrerizo eran de pronóstico reservado?

Testigo.—Sí, porque creí que se moría del síncope.

F.—Entonces no me explico la diferencia entre los dos pronósticos, en el de Nacional y en el de Cabrerizo.

F.—¿El juez preguntó a usted si Nacional estaba en condiciones de entrar en la cárcel?

T.—Sí. Le dijimos que podía entrar porque estaba bien.

Argente.—¿A qué atribuye el testigo el interés de la víctima en que la Prensa no diese cuenta de lo sucedido?

Testigo.—Tal vez porque en muchas ocasiones ya lo hubiera hecho.

Argente.—¿Tiene usted noticias de muchas riñas en que haya intervenido el Nacional?

Testigo.—Sí, señor.

Argente.—¿Dónde?

El testigo no sabe decir dónde ni cómo ni cuándo; pero declara que lo ha oído.

Mesa.—Haciendo caso omiso de los rumores, ¿qué opinión tiene usted del difunto?

Testigo.—Que era un hombre bueno, cariñoso y de buen corazón.

Mesa.—¡Dios le pague la espontaneidad!

Adrián López

Este testigo, que actualmente es cabo de Seguridad en Barcelona, y era guardia del mismo Cuerpo en Soria cuando el hecho de autos, declara a continuación en forma muy parecida a como lo hizo en el sumario. Y a las preguntas que se le hacen termina por decir que Juan José Ropero pinchaba con el bastón no sabe a quién, y que Recalde le dijo que Ropero era el que había pegado.

A otras preguntas del Sr. Mesa dice que nadie le dió orden de detener a ningún espectador, y que cuando subió al tendido ya estaba allí el juez.

Luis Corrales

Presenciaba la corrida al lado de Nacional y vió cómo un grupo formado por Cabrerizo y los Ropero insultaban a Méndez y le tiraban perras e insultaban a los toreros.

Oyó decir a Nacional:

—No hagáis caso y terminad con el toro.

Antes de ir a la plaza me dijo Juan:

—Tenemos que ver a unos amigos que son de Almazán. Les he prometido ir a verlos a mitad de la corrida.

Cuando apuntillaban el toro se llevaron detenido a Méndez.

En el mismo momento que pasaba Juan junto al grupo de los que insultaban se detuvo y dirigiéndose a uno del callejón dijo: —Que detengan al de los insultos a Méndez, y uno de la barrera le contestó que lo detuviera él. En este momento se levantaron todos de los asientos en actitud agresiva contra Nacional, injuriándole de una manera soez, especialmente un señor gordo, que luego supe era Juan José Ropero, y el que enarboló un bastón para pegarle, impidiéndolo un individuo que no conozco. Cabrerizo se echó encima, cogiéndolo de las solapas, y entonces, como ví una lluvia de palos en el aire, me abalancé sobre Juan José Ropero, sujetándole el brazo derecho, que tenía el bastón. Entonces ví a uno, que creo era Cabrerizo, tirar una botella, que no se rompió, y mientras yo forcejeaba con el señor gordo derribaron a Juan sobre la grada y en esta posición uno le arrojó otra botella, que se rompió.

Argente.—¿Recuerda si fué Cabrerizo?

Testigo.—Creo que sí, pero no lo aseguro.

A.—¿Vió si Nacional pegó algún palo?

T.—Aseguro que no, porque en el momento de levantar el bastón le sujetaron.

A.—¿Es cierto que Recalde les contó que había dado varios palos?

T.—Cierto. Nos dijo que le había dicho Recalde que se había hinchado dando palos.

A.—¿Vió usted si al caer Nacional estaba ya herido Cabrerizo?

T.—No, señor; lo ví herido después de estar derribado Nacional.

A.—¿Recuerda desde dónde dieron el botellazo a Nacional?

T.—Desde dos gradas más arriba.

A.—¿Es cierto que Recalde estaba herido?

T.—Sí. Echaba sangre por la sien derecha.

Cierva.—¿Usted no vió dar golpes a nadie más?

T.—No, señor.

C.—¿Era la misma persona que sujetó a Nacional la que tiró la botella?

T.—No, señor.

C.—¿No vió dar golpes a nadie más?

T.—No, señor.

C.—¿Le dijo a usted Recalde si pegó?

T.—Sí, señor. Me dijo que se despachó a su gusto.

C.—¿Usted afirma que fueron dos golpes?

T.—Sí, señor.

Mesa.—¿Sabe usted si Nacional era abstemio?

Testigo.—Sí, señor.

Mesa.—¿Fué en la misma plaza donde le dijeron que era Cabrerizo el que había herido a Nacional?

Testigo.—Sí, señor.

Vicente Carretero Sevilla

Este testigo es el guardia que detuvo a Méndez.

Dice que Méndez, al ser detenido, se quejó de que le tiraban objetos desde el tendido que ocupaba el procesado, y que tampoco nadie le dió órdenes de detención.

Alfonso Zamora

Es inspector de Vigilancia de la plantilla de Soria desde hace cuatro años.

Manifiesta que un agente a sus órdenes le entregó el bastón, y que el cabo de municipales le entregó a José Vara en calidad de detenido.

Añade que él no vió nada, y que si compareció en el Juzgado fué por las manifestaciones que le hizo su esposa, Manuela Borreguero, y que consideró un deber comunicarlo al juez instructor.

Como este testigo asegura que el cabo de municipales le había entregado al detenido Vara y éste dijo que no había detenido a nadie, el fiscal propone se celebre esta tarde un careo entre los dos testigos.

El Sr. Cierva le interroga sobre la amistad que une a este testigo, y Zamora dice que me conoce desde hace muchos años, en que formaba parte de la brigada de Investigación criminal en la Dirección de Seguridad y yo hacía información judicial en aquel Centro.

A la una se da por terminada la sesión.

Por la tarde

Se reanuda la sesión

Soria, 10.—A las cuatro y media, con gran puntualidad, se reanuda la vista para que sigan declarando los testigos.

Comparecen el Sr. Barrios, profesor de la Normal, primero, y su esposa, Manuela Borreguero, después, quienes no hacen manifestación de interés.

Rita Aguilar

Luego se presenta Rita Aguilar, esposa del inspector de Policía.

Fiscal.—¿A usted le dijo Manuela Borreguero que el Sr. Ropero era el agresor de Nacional?

Testigo.—Me dijo que había sido un hombre grueso, que se llamaba Ropero.

El fiscal solicita un careo entre las dos testigos. Cada una se mantiene en lo que ha dicho y en forma bastante violenta.

Rita sostiene con gran entereza que Manuela le dijo que el agresor era un señor grueso.

Nicolás Salillas

Se presenta luego este testigo, que es el jefe de la cárcel.

Fiscal.—¿A qué hora ingresó detenido Juan Anllo?

Testigo.—A las ocho u ocho y media.

Fiscal.—Cuando entró, ¿notaron excitación en el detenido?

Testigo.—No, señor. A las diez y media de la noche, un oficial de la prisión lo notó, y se llamó al médico porque se le había corrido el vendaje. A media noche le ví yo y le encontré muy excitado.

F.—¿Hablaba?

T.—No nos contestó nada. Estaba inconsciente.

F.—¿Llamaron ustedes al médico?

T.—No. Creímos que no contestaba por la excitación que tenía.

F.—¿Estaba bien atendido?

T.—Sí; se consultó al médico y éste aconsejó que le diéramos un calmante cada dos horas.

F.—¿El médico le dió a usted algún parte?

T.—En la mañana del día 5 me dió uno, que comuniqué al juez.

Leandro Roldán

Este testigo es oficial de la Prisión.

Fiscal.—¿Qué le dijo a usted Nacional?

Testigo.—Que sí había celdas de pago. Y yo le dije que no. Como iba herido, llamé al médico y le puso un vendaje nuevo.

F.—¿Hay enfermería en la cárcel?

T.—Había un local que se llamaba así; pero que sólo tenía dos camas y estaba en muy malas condiciones. Por eso se le instaló en otro sitio que se encontraba próximo al Cuerpo de guardia. A las diez y cuarto volvimos a llamar al médico. Por la noche estaba bastante excitado el herido y se revolvía en la cama.

F.—¿Cuántas veces habló con usted esa noche?

T.—Hablamos a las cuatro y media de la mañana; me pidió una taza de té; pero el médico me dijo que le diera tila. A las siete pidió agua.

F.—Cuando el médico dió parte, ¿no le dijo «Este hombre se muere»?

—No, señor.

F.—¿Qué horas tenía de visita el médico?

T.—Ninguna fija.

Pedro Chico Rello

Es director de la Escuela Normal, que estaba en la plaza al lado opuesto de aquel donde ocurrió el suceso; oyó los gritos, pero no vió nada.

Fiscal.—¿Su mujer le dijo alguna cosa?

Testigo.—No me dijo nada.

F.—¿No le dijo su señora que había oído a los maestros de la Normal decir que Ropero era el autor de la agresión?

—No, porque todos salieron.

No comparece el testigo Rogelio Herrero, y el fiscal pide que se le cite nuevamente por ser un testigo de decisiva importancia.

Tampoco comparece el padre de Nacional, y renuncian a su comparecencia todas las partes.

Murillo tampoco comparece.

Basilio Barajas

El popular rejoneador se presenta.

Fiscal.—¿Vió usted tirar monedas a Méndez?

Testigo.—Sí, y una le dió en la cara.

—¿Qué dijo Méndez?

—Que era era de villanos y cobardes meterse con un hombre indefenso.

—¿Vió algo más?

—Ví en el tendido a dos hombres, uno de pie y otro caído, que estaban heridos, y Recalde me dijo que un hombre gordo se había cansado de dar palos.

—¿Trató el testigo de ver a Nacional por la noche?

—Sí, señor. Fuí a la cárcel para enterarme de si necesitaba algo, como mantas y otras ropas, y en la puerta me dijeron que estaba bien. No conseguí entrar en la cárcel.

A las nueve y media repetí mi visita, y me dijeron en la cárcel que Nacional continuaba muy bien.

El Sr. Mesa.—¿Hizo usted gestiones para que pusieran en libertad a Nacional?

T.—Sí; me dijeron que sería muy difícil, y lo mismo nos dijo el secretario del Juzgado.

Como a las nueve y media nos dijeron que estaba bien, nos fuimos a arreglar nuestros asuntos.

A las diez y media, estando en una tienda de granos, nos dijo un hombre que acababan de sacar al Nacional de la cárcel porque estaba muy grave.

Mesa.—¿Sabe si hubo más heridos en la plaza?

Testigo.—Sí; un picador llamado Castillo entró en la enfermería con un brazo fracturado; pero no le quisieron curar.

Mesa.—¿Tienen costumbre de curar en las enfermerías esta clase de lesiones?

—Sí; a mí me han curado varias veces.

José Uceda Leal

Es picador y dice:

En el momento en que dobló el cuarto toro salimos a la plaza a caballo.

Fiscal.—¿Dónde estaba usted?

Testigo.—En el sitio destinado a los picadores y en lo que llamamos la primera suerte.

Desde el caballo vió cómo un señor gordo estaba subido en el asiento y daba palos con un bastón sobre un grupo.

—¿Había más bastones en alto?

—Sí, señor.

Fiscal.—¿Cómo vió a Nacional en el suelo, estando usted en el redondel?

—Porque estaba a caballo y en un plano superior, que dominaba las primeras filas de tendido.

—¿Vió usted el botellazo?

—Sí, y que la botella se rompió y el agresor se fué con el cuello de la botella en la mano.

Argente.—¿Puede precisar quién dió el botellazo?

—No, señor. Sólo ví que cuando Nacional cayó herido un hombre se marchaba hacia los palcos.

Mesa.—¿Vió a Nacional en la enfermería?

—Sí, porque en el sexto toro entré herido en la enfermería y ví allí a los dos heridos. Decían que Cabrerizo estaba grave. Entró el juez y dijo: —A ver, dos guardias. Ese (por Nacional), a la cárcel. Nacional replicó que estaba herido; pero el juez insistió en detenerlo. Y ya no pude ver más.

C.—¿Cómo dice ahora el testigo lo que no dijo antes?

T.—Lo que dije antes es verdad, como lo es cuanto digo ahora; pero en las declaraciones faltan algunos extremos que expuse ante el juez.

Jesús Tutor Calonge

Es hijo del señor que llevó las botellas a la plaza.

Fiscal.—¿Fué usted con su padre a la corrida?

Testigo.—Sí, señor.

F.—¿Qué vió usted?

—Ví venir a un señor por la meseta del toril, a un señor gordo, que dió un palo sobre un grupo.

—¿Quién pegó a Cabrerizo?

—No lo sé.

—¿No dijo en su primera declaración que vió varios palos en alto?

—Sí, y he visto que Cabrerizo cogía una botella del suelo y dió con ella a Nacional.

Argente.—Si la botella estaba vacía, ¿cómo dió con ella a la víctima?

T.—Le dió teniéndole agarrado por el cuello.

—¿Su padre es empleado de D. Juan José Ropero?

—Sí, señor.

—¿No dijo antes que hubo disputa entre Cabrerizo y otras personas?

—No; no hubo disputa.

Victoria Calonge, madre del anterior testigo, no vió nada.

Emilio Uriel Morales

Fiscal.—¿Vió tirar monedas a Méndez?

—Sí.

—¿Quién fué?

—Uno de los que tiraban era Cabrerizo.

—¿Vió a un hombre que en el tendido desafiaba a los demás?

—Sí; pero al ver la actitud de la gente se fué.

—¿Qué más vió?

—Ví en el pasillo del tendido a un hombre, al que sujetaban otros.

Yo volví la cabeza para mirar a la música, y cuando volví a mirar para el tendido ví a Nacional caído en el suelo y a Cabrerizo de pie, herido.

Argente.—¿Oyó palabras insultantes?

—Sí, señor.

—¿Estaba sujeto Nacional?

—Sí; le tenían sujeto por la cintura y los brazos.

—¿Tenía los brazos caídos?

—No; levantados.

Argente.—¿Hacia dónde miraba?

—Hacia Ropero.

—¿Le cogía uno solo?

—Sí; le sujetaba uno solo.

—¿Y el que le sujetaba era Julián Ropero?

—¡Sí! Podía ser...

—¿Vió varios bastones por el aire?

—Sí; había varios.

Longinos López

El fiscal.—¿Vió arrojar monedas contra Méndez?

—Sí, y una de ellas le dió en el lado derecho de la nariz.

—¿Qué dijo?...

—Que eran unos...

—¿Dijo usted durante el tumulto del tendido insultos a Méndez?

—Sí, señor.

—¿Estaba Méndez durante la bronca?

—Sí, señor.

—Entonces, ¿detuvieron a Méndez después del tumulto?

—Al mismo tiempo.

Declara luego Pedro Gil García, que no sabe nada, porque durante el tumulto cayó al suelo y no vió más que un bulto caído y que a Méndez le llevaban detenido.

Emilio Méndez

Emilio Méndez Sanz amplía la declaración prestada en el sumario, diciendo que ya en el año 1923 el público de esta plaza estuvo disgustado con él.

Mario Javierre

Declara sobre el oficio que dirigió al juez por mediación del director de la Prisión, con fecha 4, respecto de las observaciones que como médico hizo sobre el Nacional.

Fiscal.—¿Envió usted el oficio a la prisión el día 4?

—No; lo envié el día 5.

—Entonces, ¿por qué puso la fecha del 4?

—Sería inadvertidamente, porque el día 4 ocurrieron muchas cosas.

Fiscal.—No puede ser equivocación, porque ese oficio lleva fecha 4 y no se refiere más que a las cosas que ocurrieron el día 4, y no contiene, por tanto, el reconocimiento que se hizo a la víctima el día 5.

Javierre.—Es que, al advertirlo, hice otro oficio con el reconocimiento del día 5.

Fiscal.—Entonces, ¿quiso reparar la ligereza que el día 4 cometió?

Javierre.—Lo que dije antes es verdad. Doy mi palabra de caballero.

Fiscal.—La palabra de caballero no sirve para nada aquí. ¿Cuántas veces reconoció al Nacional?

—Siete.

—¿Y en todas esas veces no observaron ustedes las contusiones que determinaron la muerte?

—No, señor.

—¿Ni cuando operó el doctor Villa, ni cuando se le afeitó la cabeza, ni siquiera al hacerle después la autopsia?

—No, señor.

—Entonces quedamos en que el doctor Villa vió en una sola vez lo que ustedes no apreciaron en siete ocasiones. ¿Y creen ustedes que es más exacto el informe del doctor Villa?

—Sí, porque el doctor Villa es una eminencia.

—¿Sabe usted que en el Juzgado hubo una diligencia para conocer el dictamen del doctor Villa?

—No conocí ese dictamen hasta después.

Argente.—¿Luego era cierto lo que vió el doctor Villa?

Javierre.—Sí; pero ya he dicho antes que yo no lo observé.

Argente.—¿Hicieron ustedes exploraciones antes que el doctor Villa para descubrir el trauma?

Javierre.—Sí.

Argente.—¿Ustedes aconsejaron a la familia que se le hiciese la trepanación?

Javierre.—No, señor. Se lo dijimos sólo a un amigo que entraba y salía por allí.

Argente.—Y cuando llegó el hermano de Nacional, ¿le propusieron la trepanación?

Javierre.—No, señor.

Jenaro Dalda

D. Jenaro Dalda es canónigo y su presencia produce un movimiento de interés.

El fiscal pregunta.—¿Hizo gestiones para obtener la libertad del Nacional?

—Sí, las hice; pero el juez me dijo que no.

—¿Estaba usted presente en una conversación que mantuvieron Julián Ropero y el Nacional, por la noche?

—Sí; Ropero le dijo a Nacional: «Como usted levantó el bastón, yo creí que iba a pegar a mi hermano.» «Mejor, contestó Nacional, porque así queda patentizado que yo no he pegado a nadie.»

Argente.—¿Había presentes más personas durante este diálogo?

—No; no había ninguna.

—¿Habló usted con Recalde después?

—Sí, señor.

—¿Le dijo que pegó a alguien?

—Sí; me dijo que había dado muchos palos y que uno de ellos había sido Cabrerizo.

Mesa.—¿Supo usted por la noche que el enfermo se había agravado?

—Al día siguiente.

Cierva.—¿Por qué no hizo usted estas manifestaciones al Juzgado?

—Porque no me preguntaron, y cuando un abogado lo iba a hacer al juez, le atajó y cortó el diálogo.

Se lee la declaración de Elena Monjardín.

José Benedicto Alvarez

Limpiabotas; pero preguntado por el fiscal sobre cuál es su profesión, contesta:

—Aficionado a toros.

—Cuente lo que vió ese día.

—Yo me ratifico en el acta que firmé en Calatayud, y en la cual referí cuanto había pasado ante mis ojos.

A petición de Cierva se lee ese acta.

Argente le pregunta y José dice:

—Yo he declarado espontáneamente cuanto sabía sobre este asunto, sin otro interés que el de servir a la justicia.

Insiste mucho el Sr. Argente en que manifieste si ha recibido alguna indicación u ofrecimiento de alguien, y el muchacho contesta que lo dicho es la verdad.

Se produce este testigo con tal entereza que su declaración sensaciona.

Vicente Millán Jiménez.—Final

En último término declara Vicente Millán Jiménez que cuando el suceso era limpiabotas.

Dice que a Nacional le pegaron desde un plano superior; que vió a un hombre con la botella en alto como para dar a una persona que estaba en el suelo.

La vista se suspende a las ocho de la noche para reanudarla mañana a la misma hora que hoy.

Resumen del día

Sin tiempo para más, señalo como notas interesantes de las dos sesiones las comparecencias del canónigo D. Jenaro Dalda y de Emilio Uriel.

De ellas, y de las manifestaciones que atribuyen los testigos a Recalde, pueden deducir los lectores consecuencias sobre la marcha de este interesante proceso.

En la sesión, más que determinar los hechos, se han señalado las circunstancias en que aquéllos se produjeron.

Son también dignos de señalar algunos titubeos de los testigos de descargo, sobre quienes, como es natural, tiene que influir el ambiente local y los intereses paralelos a los del pueblo.

Se ha desvanecido hasta la última sombra de que la agresión partiera del Nacional, y tal conclusión ha de verse confirmada aún más por alguno de los testigos que faltan por declarar.

HELIODORO F. EVANGELISTA

DE SOCIEDAD

Bodas

En la parroquia de la Concepción se celebró ayer mañana la boda de la bella señorita Matilde Alvarez Quintana, hija del ex presidente del Congreso de los Diputados D. Melquiades, con el ex teniente de Artillería D. Eusebio Alvarez Miranda.

La novia, luciendo gentilmente precioso traje blanco, entró en el templo, a los acordes de una marcha nupcial, del brazo de su padre y padrino, y el novio dando el suyo a la madrina, doña Elena Asunsolo Longoria.

Los testigos fueron, por parte de la novia, D. Ramón Alvarez Valdés, D. José Hernández Pinteno, D. Vicente Alvarez Villamil y D. Antonio Cembrano; y por el novio, el general Llano, el coronel Torrado, D. Benito Alvarez Miranda y D. José Cienfuegos Jovellanos.

Asistió a la ceremonia numerosa y distinguida concurrencia, que fué espléndidamente obsequiada en uno de los salones de la parroquia.

Los nuevos señores de Alvarez Miranda salieron para el Norte.

—En el oratorio particular de la suntuosa residencia de los marqueses de Fontalba, en la Castellana, se ha celebrado ayer mañana el enlace de la bella señorita Isabel Gerdisen y Falces con el hijo de aquéllos D. Francisco de Cubas y Urquijo.

La novia vestía elegante traje de encajes blancos y se tocaba con velo de encaje antiguo.

Bendijo la unión D. Juan Zaragueta, rector del Seminario de Madrid; apadrinaron a los contrayentes la madre de la novia, doña María Falces de Gerdisen, y el marqués de Fontalba.

Como testigos firmaron el acta, por parte de ella, el conde de Jacarilla, D. B. de Gerdisen, D. Jesús Cubas y Urquijo y el Sr. Morán de León, y por parte del novio, el marqués de Urquijo, el duque de Cubas, el marqués de Amurrio y el duque de Hornachuelos.

La ceremonia se celebró en la mayor intimidad, asistiendo solamente las personas de las dos familias. Después del acto se sirvió un almuerzo en la misma residencia.

Los nuevos señores de Cubas han salido para Alemania y Austria.

Fallecimiento

Ha fallecido en Algeciras el niño Juanito Sota Muñoz, nieto de D. Pablo Muñoz, jefe de negociado del ministerio de Trabajo.

Tanto a éste como a los padres de la criatura enviamos nuestro testimonio de pésame.

2009 Ministerio de Cultura

Bolsa y finanzas

LA SESION DE BOLSA DE AYER

Se afirma un poco más la cotización de los fondos públicos, subiendo cinco céntimos la partida y 10 las series bajas del Interior. Tesoros, resistentes, sobre todo los de Enero y Noviembre.

Ayuntamientos, operados con sostenimiento; Cédulas hipotecarias, flojas. De los Bancos, el de España gana dos duros, y el Hispano, medio; Hipotecario pierde cinco.

Felgueras, algo más pedidas, así como los Tabacos, que recobran un duro más. Guindos y Fénix, ofrecidos. Ferrocariles, pesados, y los Tranvías, muy solicitados, suben un duro más.

Obligaciones, activas y sostenidas. Los francos decaen visiblemenete, de 21,50 a 21,40, habiendo papel después de la hora oficial a 21,30. Libras ganan oficialmente tres céntimos, aunque quedan más flojas entre particulares. Los dólares pierden 1,50, y los marcos oro suben medio.

Oficialmente se han negociado 50.000 francos franceses, a 21,35-40; 25.000 marcos, a 1,575; 4.000 libras esterlinas, a 32,00 y 32,03; 8.000 dólares, cheque, a 6,605 y 6,60.

Los cambios medios de la moneda extranjera han sido: Francos franceses, 21,375; libras esterlinas, 32,007; dólares, 6,603.

*

Se han cotizado a más de un cambio: Cédulas del Banco Hipotecario 5 por 100, a 97,35-25; acciones de la Felguera, a fin del corriente, a 59,50-75; Tranvías, a 88 y 87,50; Azucareras ordinarias, a 32,75 y 33; obligaciones Alicante, primera, a 320-20,50.

*

A última hora, entre particulares, quedaban: Alicantes, a 430,50, papel; Nortes, a 471; Azucareras preferentes, a 96, papel; idem ordinarias, a 33; Felgueras, a 60, dinero.

COTIZACIONES DEL DIA 10 DE NOVIEMBRE

4 por 100 Interior.—Serie F, 67,05; E, 67,05; D, 67,05; C, 67,05; B, 67,05; A, 67,05; G y H, 67,05; diferentes, 67,05.

4 por 100 Exterior.—Serie E, 81,00; D, 81,30; A, 81,90; G y H, 83,50.

4 por 100 Amortizable.—Serie C, 86,75; B, 86,75; A, 86,75.

5 por 100 Amortizable 1920.—Serie F, 91,50; E, 91,50; D, 91,50; C, 92,00; B, 92,00; A, 92,00.

5 por 100 Amortizable 1917.—Serie C, 91,75; B, 91,50; A, 91,75.

Deuda ferroviaria.—Serie A, 99,20; B, 99,15; C, 99,00.

Obligaciones del Tesoro.—Enero, serie A, 102,00; B, 101,65; Febrero, serie A, 101,40; B, 101,40; Abril, serie A, 101,50; B, 101,50; Noviembre, serie A, 101,50; B, 101,35; Junio, serie A, 102,10; B, 102,00; Abril, 1926, serie A, 101,75; B, 101,80.

Ayuntamientos.—Madrid, 1868, 97,00; Exprs. interior, 1909, 88,00; D. y Obras, 83,25; Villa Madrid, 1914, 84,00; 1918, 82,50.

Garantía Estado.—Transatlántica, 1926, 98,50.

Cédulas hipotecarias.—Banco Hipotecario, 4 por 100, 88,75; 5 por 100, 97,25; 6 por 100, 107,45; Banco C. Local, 97,35.

Acciones.—Banco de España, 626,00; idem Hipotecario, 405,00; idem Hisp. Americano, 158,00; idem Esp. Crédito, 200,00; Telefónica, 101,50; Duro-Felguera, C., 59,00; F. C., 59,75; Guindos, 108,00; Tabacos, 193,00; Fénix, 272,00; F. C. Andaluces, 71,00; Madrid, Zaragoza y Alicante, C., 429,50; Norte España, C., 470,00; F. C., 471,00; Metro, 122,00; Tranvías, C., 87,50; F. C., 88,00; Azucareras ordinarias, C., 33,00; F. P., 33,00; Explosivos, 363,00.

Obligaciones.—Chamberí, segunda, 77,00; Hidro Española, D, 94,00; Chade, 101,75; U. Eléctrica, 6 por 100, 102,00; Cons. Naval, 6 por 100, 95,00; Transmediterránea, 99,00; Transatlántica, 1922, 103,00; Norte, primera, 70,75; idem segunda, 68,35; idem cuarta, 67,75; idem quinta, 68,00; Almansa, 317,00; Esp. Almansa, 368,00; Huesca, 78,75; Norte, 6 por 100, 104,25; Alicante, primera, 320,50; idem G, 101,00; idem H, 97,85; Ariza, 92,35; Andaluces, Bobadilla, 74,75; Metropolitano, 5 1/2 por 100, 91,25; Peñ.-Puertollano, 97,60; Azucareras, 6 1/2 por 100, 91,50; R. Comp. Asturiana, 1920, 98,00; Riotinto, 102,00.

Bonos.—Const. Naval, 1921, 99,50; 1923, 99,50; Minas Rif, C, 88,50.

Moneda extranjera.—Francos, 21,40; idem suizos, 127,50*; idem belgas, 18,45*; liras, 27,75*; libras, 32,03; dólares, 6,60; marcos, oro, 1,575; escudos portugueses, 0,345*; pesos argentinos, 2,69*; coronas checas, 19,70*; florines, 2,65*.

(Las cotizaciones seguidas de asterisco no son oficiales.)

OTRAS BOLSAS

Bolsa de Barcelona.—(Servicio del Banco Intern. de Ind. y Com.).—Interior 4 por 100, 67,60; Exterior 4 por 100, 81,10; Amortizable 5 por 100, 1920, 91,75; idem 5 por 100, 1917, 90,85; Marruecos, 5 por 100, 1910, 80,25; Banco Español del Río de la Plata, 50,00; Banco de Barcelona, 25,00; F. C. Norte de España, 470,00; M. Z. A., 429,75; Andaluces, 72,60; Orense, 26,65; Tabacos Filipinas, 245,00; Gran Metro de Barcelona, 55,85; Obligaciones Norte, primera serie, 70,50; M. Z. A., primera hipoteca, 320,65; francos franceses, 21,45; libras esterlinas, 32,06; liras, 27,75; dólares, 6,6075; francos suizos, 127,40; francos belgas, 18,50.

Bolsa de Bilbao.—Banco de Vizcaya, 1.075,00; Marítima Unión, 175,00; Vascongada, 255,00; Altos Hornos, 134,50; Basconia, 965,00; Hidroeléctrica Ibérica, 405,00; idem Española, 165,00; Cala, 60,00; Dicido, 540,00; Unión Española de Explosivos, 360,00; Papelera Española, 105,00; Bodegas Bilbainas, 690,00; Asturias, primera, 67,85; Norte, primera, 74,00; Tudela, primera, 96,75.

Bolsa de París.—Libras, 149,55; dólares, 30,86; francos belgas, 430,00; idem suizos, 600,50; liras, 129,90; coronas suecas, 866,50; idem checas, 92,20; florines, 1.235,00; marcos, 730,00.

Bolsa de Londres.—Pesetas, 32,00; francos, 150,00; dólares, 4,8471; francos belgas, 34,832; idem suizos, 25,1325; liras, 116,18; coronas suecas, 18,155; idem noruegas, 19,355; idem danesas, 18,215; florines, 12,1181; marcos, 20,42; pesos argentinos, 45,77.

Bolsa de Nueva York.—Pesetas, 15,16; francos, 3,23; libras, 4,8471; francos belgas, 13,915; idem suizos, 19,285; liras, 4,17; coronas danesas, 26,62; idem noruegas, 25,05.

Movimiento obrero

El paro en Rusia

En relación con las causas del paro en Rusia, hoy ha declarado el comisario adjunto de Trabajo, en su Memoria a la Asamblea plenaria del Consejo Central de los Sindicatos profesionales lo siguiente:—Nuestro paro no se debe a una crisis económica ni a una mejora de la organización técnica de la industria; proviene en gran medida de la afluencia hacia los centros urbanos de la mano de obra excedente en los campos. Cada año se dirigen hacia las poblaciones cerca de tres millones de campesinos, contando a los trabajadores temporeros, y de ellos quedan definitivamente en las ciudades 500.000. A este número, ya considerable, de nuevos obreros, hay que añadir los hijos de los trabajadores industriales residentes en las poblaciones, los funcionarios y empleados cesantes desde que se hicieron reducciones en el personal, al introducirse la nueva política económica; las personas desposeídas y «declassees» por la revolución, que pretenden ganarse la vida como asalariados, y, finalmente, los estudiantes que terminaron sus estudios y los soldados desmovilizados.

Aunque la situación económica general del país haya mejorado innegablemente, y la industria nacionalizada haya visto aumentar su producción, sólo alcanza todavía al 60 por 100, por término medio, de la ley de 1913, y el número de obreros ocupados es aún inferior al de antes de la guerra. La paralización sufrida por la economía nacional, a causa de la guerra y de la revolución, pesa todavía sobre el mercado del trabajo. A pesar de que el Estado admitió, en 1925, a 400.000 obreros nuevos para su industria, el número de parados sigue estacionario, y, según la opinión de los sindicalistas y del personal que dirige la industria, difícilmente podrá disminuir durante los años próximos. Hacia el año 1930 empezarán a dejarse sentir los efectos de la gran disminución de los nacimientos registrada durante la guerra y el período del comunismo, de lo cual resultará una mejora para el mercado del trabajo.

Notas de Sevilla

Sevilla, 10.—Reunida esta mañana la Comisión permanente del Ayuntamiento ha acordado contribuir con una suma en metálico a la suscripción en favor de los damnificados de Cuba.

El alcalde de Huelva se ha dirigido al comisario de la Exposición Iberoamericana solicitando el apoyo de éste para la erección de un monumento en el puerto de Palos, conmemorativo de la salida de las carabelas que descubrieron América.

En la carretera de Alcalá de Guadaira el automóvil del médico D. Jacinto Obin atropelló a un ciclista, causándole las fracturas de la nariz y de la pierna izquierda y conmoción cerebral.

En el coche causante del atropello fué conducido a la Casa de socorro del Prado, donde ingresó gravísimo.

El Juzgado pasó a tomarle declaración, y no pudo conseguirlo por el estado del herido.

En el hospital ha fallecido esta mañana Mateo Sánchez Rodríguez, de treinta y dos años, zapatero, que se cayó anoche de la azotea de su casa, en la calle del Marqués de Tablante, número 17.

Compañía Arrendataria de Tabacos

En la «Gaceta de Madrid» de 9 del corriente mes y en el «Boletín Oficial» de la provincia de Madrid, de la misma fecha, publica la Compañía Arrendataria de Tabacos un anuncio para la enajenación de material metálico, sin uso, procedente de la Fábrica de Tabacos de esta corte.

La higiene en los establecimientos públicos

Ha publicado la «Gaceta» la real orden sobre higiene en establecimientos públicos.

Se dispone en ella que continuarán en pleno vigor, y serán objeto de la especial atención de los inspectores de Sanidad y de los alcaldes y gobernadores, las disposiciones contenidas en la real orden de 2 de Enero del año actual.

A fin de facilitar las quejas del público y cuantas denuncias se refieren a la existencia de condiciones antihigiénicas en fondas, posadas, hoteles, pensiones, casas de dormir, tabernas, cafés y establecimientos análogos, bastará exponerlas ante la Guardia civil de los puestos o de las zonas correspondientes, de palabra o por escrito, encargándose ella de transmitirlas a los alcaldes para la aplicación de las oportunas sanciones.

En todos los establecimientos de la clase indicada, sin excluir posadas y mesones pueblerinos, existirán retretes de higiénica y decente instalación, y en aquellos cuyo precio de hospedaje exceda de seis pesetas será obligatoria la existencia, por lo menos, de un cuarto de baño en condiciones apropiadas.

Los gobernadores civiles procederán a la clausura de estos establecimientos siempre que la exacción de dos multas consecutivas no haya servido para corregir la falta o faltas denunciadas.

DE LA CORUÑA

El crucero alemán «Hitenn»

La Coruña, 10.—Se sabe oficialmenete en esta población que en el mes actual nos visitará el crucero alemán «Hitenn», recientemente construído, de le la flota alemaan. Ahora hace viaje extraordinario para dar la vuelta al mundo hasta Marzo próximo, que regresará a Alemania.

Velada necrológica

Anoche se celebró una velada necrológica en el Círculo de Artesanos en honor de Manuel Barcia Caballero.

Movimiento de barcos

Llegaron los vapores «Orbita», procedente de Liverpool, que zarpó para la Habana, y el «Monte Sarmiento», que tomó 540 pasajeros con rumbo a América del Sur.

NECROLOGICAS

El martes pasado falleció en Madrid, víctima de penosísima enfermedad, la distinguida señora doña Margarita Poirier de Lebaigve, persona que por sus dotes de inteligencia y carácter se había granjeado generales simpatías.

Ayer se efectuó el entierro en el cementerio de la Almudena, y el acto constituyó una sincera manifestación de las simpatías y respetos con que contaba la finada.

A las señoras de Lenoir, y en particular a su atribulado esposo D. Víctor Lebaigve, inspector-gerente de la Compañía de Seguros «L'Union», reiteramos el testimonio de nuestro sentimiento por tan irreparable pérdida.

—La semana pasada falleció en esta corte la señora doña Elena Martín Casado, esposa del veterano empleado de esta casa, Emeterio Martín.

El funeral, que se celebrará mañana viernes, a las diez de la mañana, en la iglesia de las Hermanas Dominicas de Santa Catalina de Sena (Mesón de Paredes, 39), será aplicado por el eterno descanso de su alma.

Reiteramos a toda su familia y en particular a Emeterio Martín, tan querido en esta Empresa, el testimonio de nuestro sentimiento por tan irreparable pérdida.

UNA PREGUNTA, LECTOR...

¿Qué vió usted ayer?

Malas vistas

Desde los interiores de las casas números 7, 9 y 11 de la calle de Estanislao Figueras se ve un tejadillo cubierto por escobas, calzado viejo, trapos sucios, etc., en medio de cuyas inmundicias se alza una chimenea de una fragua, que, por el estado en que se encuentra y las chispas que despide, puede ocasionar un incendio el día menos pensado.

Las ventas en la calle

Un grupo de vecinos de esta villa y corte ruega al señor alcalde que se reglamente y vigile la venta callejera.

Opinan nuestros comunicantes que los puestos y los vendedores ambulantes no deben comenzar sus tareas hasta las siete de la mañana, en verano, y las ocho, en invierno; que deben prohibirse los pregones y ruidos que sean innecesarios, y que debe inspeccionarse la naturaleza de los géneros y la higiene de los envases que utilizan dichos industriales.

El amor fácil

Nuevamente nos ruegan los vecinos de la calle de la Luna, y otras vías próximas a ella, que hagamos público el lamentable espectáculo que esta parte del Madrid céntrico presenta desde el anochecer hasta la madrugada.

Convertidas en lonja de contratación de fáciles mujeres, estas calles guedan intransitables para las señoras y señoritas, y aun algunas horas para los hombres que no quieran perder las mangas de la americana.

Además, el escándalo continuo que promueven las *amorosas peripatéticas* es incompatible con el descanso que necesitan los honrados y pacíficos vecinos.

Por ornato e higiene

En la calle del Olivar hay una casa ruinosa, convertida en vertedero de inmundicias.

Este foco de infección está rodeado de una valla, que sobresale de la línea de la acera.

Los vecinos de la citada calle opinan que la valla y la casa ruinosa deben desaparecer.

Contra el ruido y en pro de la ventilación

Leí un artículo de la señorita de Escoriaza contra los ruidos de la corte. Pero la insigne escritora se ha limitado a los de la calle, sin entrar en los interiores de las casas madrileñas. Voy a completar su informe, con el cuadro de mi casa:

Hace quince años, viniendo de una provincia, acostumbrado a la quietud, alquilé una habitación interior, «por temor a los ruidos de la calle». Era una dicha vivir en esta morada: A las diez de la noche, ni una luz ardía; en verano, las ventanas de cinco casas que dan sobre un patio común, lleno de árboles, abiertas de par en par, se podía respirar y descansar, sin oír un suspiro. De día, solamente el canto de una criada, de vez en cuando, interrumpía el silencio, y a la hora de la siesta, apenas el vuelo de una mosca molestaba.

Pero hoy, la libertad, que se reclama aun con más afán que su honrado periódico, consiste en obrar cada uno como le viene en gana, sin hacer caso de sus vecinos, y esto ha acabado con tanto sosiego.

Se han cortado los árboles que nos daban sombra, e instalado en el patio un taller para recomponer sacos viejos, sacudiéndolos tanto que llegan sus microbios hasta el tejado, huelen a podrido y llenan los muebles de polvo, una vez blanco, y otras, negro, amarillo o verde.

De todas las ventanas cuelgan siempre trapos soleándose, que gotean sobre los balcones, impidiendo su uso. Además, hay crios que pacean y saltan más que cabras del monte.

En la casa colindante se han instalado, no una, sino dos carpinterías, y desde las ocho de la mañana hasta la noche, con raros descansos, se clavan y se sierran maderos. Los domingos queda siempre algún oficial que no ha concluído su tarea semanal y que viene a acabarla, a pesar del descanso dominical «y del nuestro». Además, uno de los maestros tiene un mastín, del tamaño de un borriquillo, que da unos ladridos capaces de despertar a todos los muertos el día del Juicio final.

En otra casa hay un calderero que también abre sus ventanas y nos da música, machacando sobre chapas de hierro el día entero.

Por fin, en muchos pisos también hay otros perros, y cuando sus amos los encierran para ir de paseo, o cuando una gatita llama a un novio, nos dan conciertos más ruidosos que los de la Banda municipal.

¡Es para volverse loco!

¿Qué hacer? ¿Tienen licencia para alegrar así nuestra vida? Si nos quejamos, nos aconsejan cerrar las ventanas, a riesgo de asfixiarnos. ¿Nos mudamos de casa y nos vamos a vivir en el desierto, para dar gusto al casero, que podrá así aumentar su alquiler?

¿Suicidarse? Aún temo que los ángeles que se representan con trompetas ya hayan aprendido de los choferes a «bocinear» sin descanso, y que los «querubines» voceen destempladamente canciones, tanto como los mortales.

No me queda más recurso que acudir a la publicidad, para ver si se puede conseguir una visita de una Comisión cualquiera, sea higiénica, de Reformas Sociales u otra, guiada por la señorita de Escoriaza, hacia los números 12 y 14 de la calle del Olmo, casa que no ofrezco a usted como suya, por temor a que usted la rehusaría, sabiendo ahora lo que pasa en ella.—Un vecino abonado.

Una calle ideal

En la calle del Marqués de Viana, término municipal de Chamartín de la Rosa, hay una cuneta en la que se estancan aguas sucias, que producen olores pestilentes.

Por si esto fuese poco para amenazar la salud de los vecinos, existe un pozo negro en la casa número 11 de dicha calle, con todos los peligros que suponen tales focos de infección.

A la calle a todo trance

Varios inquilinos de la casa número 19 de la calle del Conde Duque denuncian a las autoridades el hecho de que se trata de expulsarlos de sus pisos, antes de que encuentren otros, a pretexto de que la casa amenaza ruina.

Entre las medidas tomadas para que se marchen figuran las de cortar el agua de la finca y negarse a cobrar los alquileres.

Los vecinos desean que se les dé tiempo a encontrar casa, y que en el caso de que la finca que hoy habitan esté en inminente ruina se les notifique por persona autorizada, y no interesada en que se vayan.

El dinero del contribuyente

El Ayuntamiento, que clama contra las calas que se abren en la vía pública, es el primero en no dar el ejemplo. No otra cosa supone el hecho de que, no haciendo dos meses que se han terminado las obras de pavimentación del paseo de San Vicente, se va a destrozar nuevamente para las pruebas del nuevo alumbrado.

¿Es que no existen otras calles tan importantes en cuanto a circulación se refiere, como la de Atocha o el paseo del Prado, en las que en vez de destrozar el pavimento se aprovechase la ocasión para arreglarle? ¿No se pueden abrir las calas por los paseos para realizar dichas pruebas de nuevo alumbrado?

¿Qué autoridad puede luego tener el Ayuntamiento para impedir que las Compañías de servicios públicos hagan lo que quieran?—Un vecino de la V. y C. que paga cédula de 60 pesetas.

EN VALLADOLID

Una Asamblea de los funcionarios municipales

En la Asamblea regional celebrada estos días en Valladolid por los funcionarios municipales de Castilla y León, se aprobaron las siguientes conclusiones:

Primera. Ser de necesidad urgente la fijación de jornales y sueldos mínimos, con relación a la importancia de cada localidad y al coste de la vida. Los jornales en ningún caso serán inferiores a cinco pesetas para los pueblos y cabeza de partido, y ocho pesetas para las capitales de provincia. Los sueldos serán de 2.500 a 3.000 pesetas, respectivamente, respetando los sueldos superiores que tengan señalados algunos Ayuntamientos.

Segunda. Que se cumpla el artículo 248 del Estatuto municipal en lo referente a la equiparación de sueldos y jornales de los funcionarios municipales a los del Estado.

Tercera. Que se respeten por los Ayuntamientos las leyes sociales, especialmente la jornada legal y el descanso dominical, y las reales órdenes sobre reglamentación de los Municipios y el Montepío Nacional.

Cuarta. Que por todos los Municipios se señale el aumento gradual del 10 por 100 cada cinco años sobre los sueldos y jornales.

Quinta. Que se decrete la estabilidad de todos los obreros, sin distinción de clases ni categorías, y que se acumulen los años de servicio en filas a todos los empleados y obreros que tengan nombramiento civil, para el disfrute de los mismos beneficios que los nombrados por la Junta clasificadora de Guerra.

Sexta. Que se declare funcionario municipal a todo individuo que disfrute sueldo, haber o jornal del Municipio, estableciéndose en lo sucesivo el pago en concepto de haberes, para evitar la dualidad existente entre empleados y obreros.

Cámara Oficial del Libro de Madrid

Se ha celebrado la reunión de Pleno de esta Cámara, bajo la presidencia de D. Julián Martínez Reus y con la asistencia de los señores conde de Altea, Olmedilla, Ruiz Martija, Cerrada, Dossat, Perlado, Calleja (F.), Ortiz Such, Castro Les, Estades y Beltrán.

El presidente dió cuenta de los actos culturales y benéficos con que la Cámara celebró la Fiesta del Libro, acordándose, a propuesta del conde de Altea, dirigir al Gobierno una Memoria resumen de lo actuado en el día, marcando las deficiencias observadas y las orientaciones convenientes para la organización de la Fiesta en el porvenir. Se estudió la necesaria actuación de la Cámara para la organización de la próxima Conferencia nacional del Libro, acordándose, entre otros extremos, la celebración de la asamblea privada de los asociados de la Cámara que preceda a la Conferencia nacional, procediéndose a la designación de delegados para dicha Conferencia.

Se dió cuenta del estado de la organización de los delegados provinciales de la Cámara y de la marcha administrativa de la misma, imponiéndose el duplo de cuota a los diez asociados que dejaron transcurrir el período voluntario de pago, y acordándose, finalmente, que la Cámara se inhiba en las huelgas y conflictos de carácter social, a no ser que su concurso sea solicitado por ambas partes litigantes.

UNA ASAMBLEA

Los ingenieros municipales

Durante la pasada semana se reunieron en Asamblea los ingenieros de montes actualmente al servicio de los Municipios, para la dirección y explotación de los montes de los pueblos.

Al acto se adhirieron todos los de España, examinándose cuantos aspectos plantea la repoblación y mejora de los montes comunales.

Se aprobaron 34 conclusiones, todas encaminadas a simplificar e intensificar los servicios, con el fin de que los ingenieros encargados de la dirección de los montes públicos puedan dedicar sus actividades a repoblar esos inmensos páramos y eriales abandonados que son la ruina de nuestro país. Se tiende, además, a mejorar la explotación de los bosques existentes, llegando a transformar los productos para colocarlos en el mercado en condiciones del mayor rendimiento en metálico.

Algunas de las conclusiones tienden a redimir a los montes de utilidad pública de las enormes cargas que pesan sobre ellos, pues no es justo que mientras las restantes formas de explotación de la tierra tributan con un 16 o 18 por 100 de sus rentas, los montes públicos ordenados hayan de soportar exacciones que generalmente se aproximan al 75 por 100 de sus productos brutos.

Sucesos en provincias

Un marinero gravemenet herido

Sevilla, 10.—En el vapor «Coria», y en la travesía de Coria del Río a Sevilla, el marinero Francisco Mesa Rodríguez, de treinta y dos años, trabajaba en el barco de la cámara de los motores y se causó quemaduras graves en el cuello, vientre y pecho.

Curado en Triana, pasó al hospital en gravísimo estado.

De la azotea a la calle

En el hospital ingresó Francisco Mateos, de treinta y cuatro años, zapatero, el cual se cayó de la azotea de la casa núm. 17 de la calle del Marqués de Tablantes a la calle, fracturándose varias costillas y sufriendo otras lesiones y conmoción cerebral y visceral.

Su estado es gravísimo.

La firma de ayer

Guerra.—Disponiendo que el general de brigada D. Adolfo Jiménez Castellanos y Barreto cese en el mando de la primera brigada de Infantería de la 16 división y pase, a petición propia, a situación de primera reserva.

Promoviendo al empleo de general de brigada al coronel de Infantería D. Julio Suso López.

Nombrando segundo jefe del Cuerpo de Inválidos Militares al general de brigada en situación de primera reserva D. Adolfo Jiménez-Castellanos y Barreto.

Concediendo la gran cruz de San Hermenegildo al general de brigada D. Enrique Alix Recalde.

Admitiendo la dimisión que, fundada en el mal estado de su salud, ha presentado el inspector médico de segunda clase D. Bernardo Riera Alemany del cargo de inspector de Sanidad Militar de la quinta región.

Concediendo la medalla de Sufrimientos por la Patria, pensionada, a cuatro jefes y seis oficiales.

Idem igual condecoración, sin pensión, a tres oficiales.

Idem el 50 por 100 de su empleo anual al capitán médico de reemplazo por herido D. Asterio de Pablo Gutiérrez, en la medalla de Sufrimientos por la Patria que posee.

Marina.—Decreto concediendo la cruz de primera clase del Mérito naval, con distintivo blanco, pensionada, al maquinista oficial de segunda clase de la Armada D. Juan Costea Aguirre.

Idem modificando el artículo 127 del reglamento para el régimen y gobierno de las Escuelas oficiales de Náutica.

Idem prorrogando el plazo concedido para navegar en cabotaje a los buques de construcción extranjera abanderados en España.

Propuesta de ascenso a favor del comandante de Ingenieros de la Armada D. José Emilio Díez e Hidalgo.

Radiotelefonía

Programa de radiodifusión para hoy

Unión Radio (E. A. J. 7, 373 metros).—A las once cuarenta y cinco, nota de sintonía; informaciones prácticas; notas del día; a las doce, campanadas de Gobernación; intermedio; cierre de la estación; de dos y media a tres y media, orquesta Artys: «Escenas pintorescas», Masseñet; boletín meteorológico; «Serenata», Lanuza; información teatral; intermedio, por Luis Medina; revista de libros, por Isaac Pacheco; «Rapsodia andaluza», Ross; noticias de Prensa; a las seis y media, cotizaciones de Bolsa; orquesta Artys: «Peer Gynt», Grieg; «Quo vadis?», Chapí; «La viuda alegre», Lehar; «Payasos», Leoncavallo; a las siete y media, fin de la emisión; a las nueve y media, cursos radiados: tercera lección del curso de perfeccionamiento de lengua francesa, a cargo del profesor M. Vernet; a las diez, campanadas de Gobernación; señales horarias; últimas cotizaciones de Bolsa; concierto selecto: Isabel Petersdorf (soprano) y gran orquesta; maestro director, José María Franco; la orquesta: «Guillermo Tell», Rossini; «Largo», Haendel; «Invitación al vals», Weber-Weingartner; Isabel Petersdorf: «Cosi fan tutte», Mozart; «Freischütz», Weber; la orquesta: «Sinfonía en «la», menor, núm. 3», Mendelssohn; Isabel Petersdorf: «Ich liebe dich», Beethoven; «Mondnacht», Schumann; «Staendchen», Strauss; la orquesta: «Preludios vascos», P. San Sebastián; obertura de «Tannhauser», Wagner; a las once cincuenta y cinco, noticias de última hora; a las doce, música de baile: transmisión del «jazz-band» The London Rythm King y orquesta Ibáñez, del Palacio de Hielo; a las doce y media, cierre de la estación.

SUCESOS

Accidente desgraciado.—Gonzalo Montes Villanueva, con domicilio en la calle de Alcalá, 187, sufre erosiones de pronóstico reservado, que se produjo al ser cogido entre los topes de los tranvías números 265 y 482, al entrar éstos en la estación de las Ventas.

Después de curado en la Casa de socorro de la Fuente del Berro pasó a su domicilio.

Muerte natural.—En la calle de Atocha, 118, apareció muerta una mujer llamada Manuela Castillo González, de setenta años de edad, con domicilio en la Ronda de Valencia, 14.

Según la certificación facultativa se trata de una muerte natural.

Un cortacircuito.—En uno de los cables subterráneos de energía eléctrica de la calle de la Aduana, frente al número 13, se produjo un cortacircuito que originó alguna alarma. Intervino el servicio de Incendios, que localizó prontamente la avería.

La renta del trabajo.—Trabajando en los derribos que se efectúan en la calle de Ceres tuvo la desgracia de sufrir un accidente del trabajo el obrero Felipe Cordón García, de cuarenta años, con domicilio en la calle de Luisa, 4, que padece heridas de pronóstico reservado.

Lamentable desgracia.—Eugenio Vega Carranza, de veinticinco años de edad, sufre lesiones de pronóstico grave, que se causó cuando, conduciendo un automóvil por la calle del Pacífico, sacó el brazo por la ventanilla para dar a entender el cambio de dirección y se dió con una columna del tranvía.

Después de curado en la Casa de socorro pasó a su domicilio.

Se va sin pagar.—El gerente de un hotel de la plaza del Angel, D. Ricardo Martín Martín, de cuarenta y cinco años de edad, con domicilio en la calle de Mendizábal, 5, ha denunciado a Antonio Rodríguez Morata, de veintisiete años, cuyo domicilio se ignora, por no abonar 371 pesetas, importantes de diez días de hospedaje.

La Policía busca al huésped que se marchó sin pagar.

No corre; vuela.—El chofer de D. Julio Ruiz de Alda dejó ayer, a las cinco de la tarde, y a la puerta del domicilio de su patrono, Caracas, 10, el automóvil de la propiedad de éste, número 19.114.

El chofer bajó a las nueve de la noche.

¿Y el automóvil? Desagradable sorpresa: había volado.

Al apearse de un tranvía.—En la glorieta de Quevedo, y al apearse de un tranvía yendo éste en marcha, se cayó al suelo Lorenzo Hernández Pamplona, sin domicilio.

Se produjo heridas que fueron calificadas de pronóstico reservado.

Trágica equivocación.—Francisca Vega González, de sesenta y dos años, que vive en la calle del Rosario, 25, sufrió ayer una intoxicación gravísima al ingerir, por equivocación, unas pastillas de oxicianuro potásico.

Lea usted todos los domingos el suplemento literario de LA LIBERTAD. Se publican en él las novelas más famosas

2009 Ministerio de Cultura

Los aficionados

Sociedad Linares Rivas

En el teatro de la Comedia celebró el Cuadro artístico de esta Sociedad la función inaugural de su vigésima temporada, con un programa por demás atrayente, cuya base constituía la hermosa comedia de Linares Rivas «Camino adelante», que una vez más fué aplaudida por el público. Momentos hubo en que éste llegó al verdadero entusiasmo, haciendo su aplauso clamorosa ovación.

Dos personajes sobresalen, como es sabido, de entre todos los de la obra, Echevarrieta, el obrero duro y firme para el trabajo, hombre de espíritu fuerte e imperturbable ante las adversidades, y Raposo, usurero egoistón, al que no es capaz de conmover el dolor de sus víctimas. Estos dos tipos, tan humanamente llevados a la escena por Linares Rivas, encarnaron de modo admirable en Santos Moreno y Francisco Sánchez, respectivamente; para ellos «Camino adelante» ha sido, de seguro, uno de sus mayores triunfos escénicos. La señorita María Sol Rivera, muy perfecta de caracterización, sostuvo su papel con mucho decoro artístico durante los dos actos. Jesusa de Castro, Leonilda López, Carmen Miranda, Celia Díaz, Ramón de Lorite, Angel Corros, Erasmo Pascual y Joaquín Romero, cumplieron correctamente.

En «Los planes de Milagritos», de Muñoz Seca, y «El pie», de los Quintero, hicieron las delicias del numeroso y selecto auditorio cuantos componían los respectivos repartos.

Magnífico principio de temporada para Santos Moreno y los suyos, a quienes, por ello, felicitamos.

NOTICIAS

Asociación de Patronos Peluqueros-barberos de Madrid.—Esta Sociedad celebrará junta general extraordinaria hoy jueves, a las nueve y media de la noche, en el local que ocupa la Defensa Mercantil Patronal (Echegaray, núm. 21).

*

VISITE USTED LA PELUQUERIA AYUSO. PRINCIPE, 14.

*

Unión Iberoamericana.—Hoy jueves, a las seis y media de la tarde, D. Américo Castro dará en esta Sociedad una conferencia sobre el tema «Martín Fierro: El poema nacional de la Argentina». La conferencia será pública.

Conferencia.—Hoy jueves, a las cinco de la tarde, en la Sociedad Madrileña de Estudios Psíquicos «Hacia la Luz» (Jardines, 24, primero) disertará el doctor D. Agustín Núñez Losada sobre el tema «Ciencia hindu-yogi de la respiración».

*

POMPAS FUNEBRES. Arenal, 4. Teléfono 44 M.

*

Cámara Oficial de la Propiedad Urbana de Madrid.—Esta Cámara recuerda a los señores propietarios de solares sin edificar la obligación en que se hallan de presentar sus declaraciones en el negociado correspondiente del Ayuntamiento hasta el día 15 del actual, en que expira el plazo de prórroga concedido por virtud de las gestiones realizadas por esta Cámara, pues pasado dicho día incurrirán en las responsabilidades que establecen las disposiciones vigentes sobre este arbitrio, aparte de tenerles por conformes con la tasación que haga la Administración municipal.

Con motivo de la publicación de una nota oficiosa del ministerio de Hacienda, referente a la inscripción en el Registro de la Propiedad de los contratos de arrendamiento, esta Cámara cree oportuno recordar a los señores propietarios de fincas urbanas de esta corte que están exentos de la obligación de inscribir dichos contratos, por estar expresamente exceptuados de ello por el artículo 3.º del reglamento vigente, a causa de hallarse aprobado el Registro fiscal de edificios y solares.

Mejora para la Prosperidad

Ha inaugurado sus servicios la Clínica de urgencia de la Prosperidad, establecida en el barrio del mismo nombre, en la calle de Suero de Quiñones, número 34, bajo la dirección del doctor A. Encinas.

Este dispensario viene a cumplir un deber dentro de la sanidad pública y a satisfacer una necesidad que se hacía sentir en la aludida barriada, desde el traslado de la Casa de socorro de la calle de Lozano a la de Castelló.

Nace, pues, esta Clínica en un ambiente de simpatía.

Hacemos votos por que estas iniciativas particulares sean motivo de imitación por parte de los vecinos de la Prosperidad en los demás órdenes de la vida, para dar a la populosa barriada el impulso que merece.

Constantemente aumentamos nuestra venta de **CAFES QUILIS.** ¿Por qué? Porque cada vez limitamos más nuestra ganancia mejorando el producto y haciendo regalos prácticos.

Visite nuestros establecimientos
Magdalena, 17. Preciados, 24. Concepción Jerónima, 3.

100 y 125 pesetas trajes

y gabanes a medida con género novedad y el mismo precio para uniformes y rusos para ordenanzas.

Sastrería VICMAEL, Puerta del Sol, núm. 13.

La mejor solución alcalina se obtiene con la

SAL VICHY-ETAT

producto natural, superior a todos los preparados artificiales. Facilita la digestión y evita las infecciones. Cura de verdad el artritismo, reuma, diabetes, gota, etc.

VERIN SOUSAS

Aguas alcalinas sin rival para las vías urinarias. De venta en farmacias y droguerías.

Los que mueren en Madrid

Estadística de la semana

Leemos en «La Voz Médica»:

«Durante la semana del 25 al 31 del actual han ocurrido en Madrid 249 defunciones, cuya clasificación, por edades, es la siguiente:

Menores de un año, 36; de uno a cuatro años, 33; de cinco a diecinueve, 18; de veinte a treinta nueve, 33; de cuarenta a cincuenta y nueve, 59; de sesenta en adelante, 70.

Las principales causas de defunción son las siguientes:

Bronquitis, 8; bronconeumonía, 12; enfermedades del corazón, 25; congestión, hemorragia y reblandecimiento cerebral, 13; tuberculosis, 30; meningitis, 12; cáncer, 17; nefritis, 10; difteria, 3; escarlatina, 5; diarrea y enteritis, 19 (de ellos, 4 de más de dos años).

El número de defunciones ha disminuído en 1 con relación a la estadística de la semana anterior, y a pesar de esta casi igualdad en el número, han disminuído las causadas por bronquitis y aumentado las por cáncer.

Asociación Matritense de Caridad

El número de acogidos que sostiene esta Asociación con carácter definitivo se eleva a 1.018.

He aquí el resumen de los ingresos por donativos, subvenciones, arbitrios, etc., y de los gastos por socorros en metálico, comidas, sostenimiento de asilos, etc., durante el mes de Octubre último:

Ingresos: 48.994 pesetas 46 céntimos.
Gastos: 57.381 pesetas 15 céntimos.

GUIA DE MADRID

Muebles para oficinas

ARELLANO, Caballero de Gracia, 11

Opticos

GAFAS Y LENTES. Ulloa Optico, Salud, 1

Sastrerías

CASA SESENA. Cruz, 30, y Espoz y Mina, 11
LA NUEVA CORDOBESA. Corredera Alta 21 cd.º

Camiserías

LOS DOLLARS, C. GRACIA, 12. Liquidación

Estudios comerciales

INSTITUTO COMERCIAL. Montera, 4.

La casa propia

BANCO H.º DE EDIFICACION. C. Peñalver, 8

Gramófonos

LA FLECHA DE ORO, Carmen, 28. Liquidación

Escuelas y maestros

Asociación Nacional del Magisterio

En los últimos días, la Comisión permanente de esta Asociación ha realizado gestiones sobre los asuntos siguientes:

Primero. Aspiraciones económicas del Magisterio, con petición de que sean incluídas en el presupuesto en formación para el año 1927. Para favorecer en lo posible la aspiración se ha llamado a la Comisión nombrada para completar con la permanente la Comisión gestora.

Segundo. Cumplimiento por la Dirección general de Primera enseñanza de la real orden de 26 de Agosto último, sobre gratificaciones a los empleados que sirven en Canarias para que las perciban los maestros nacionales, como lo hacen todos los funcionarios.

Tercero. Conveniencia de que no se demoren las corridas de escalas, dándose con la regularidad que se venía haciendo.

Cuarto. Publicación del escalafón del Magisterio que aclare la situación de cada maestro, y que se conceda, puesto que lo han de pagar los interesados, a la empresa que ofrezca un precio más económico.

Quinto. Provisión de las plazas del escalafón creadas en las diferentes categorías; a ser posible por antigüedad, como tiene acordado la Asociación Nacional.

*

El señor secretario de la Comisión permanente de esta Asociación nos ruega la publicación de la nota siguiente:

«Ha quedado constituída, y trabaja con la mayor actividad, una Comisión gestora formada por la Permanente de la Asociación Nacional del Magisterio y los tres vocales de provincias designados en las últimas sesiones de la directiva, con el fin de organizar—entre otras cosas—un mitin de defensa de los intereses de la enseñanza primaria, condensados en las conclusiones que tiene aprobadas dicha Asociación Nacional.

A este mitin, que ha de tener mucha importancia, a juzgar por el entusiasmo que su anuncio ha despertado en el Magisterio, serán invitados todos los periódicos profesionales y todas las entidades directamente relacionadas con la escuela.»

Asociación de Maestros de Madrid

Esta Asociación celebrará junta general extraordinaria, el día 21 del mes actual, a las once de la mañana, en la Escuela Normal de Maestros, San Bernardo, 80, para tratar de los asuntos siguientes:

Aprobación del acta de la sesión anterior. Aportaciones al proyecto de derechos pasivos del Magisterio primario. Proposición presentada sobre nombramiento de abogado de la Asociación.

Vean los lectores nuestra sección de Entretenimientos en octava plana

Correo de teatros

ESTRENO DE «EL CASERIO» EN LA ZARZUELA.—Esta tarde, a las cinco, se estrena en la Zarzuela la comedia lírica en tres actos, original del prestigioso compositor Jesús Guridi y de los aplaudidos autores Federico Romero y Guillermo Fernández Shaw, «El caserío», obra de costumbres vascas, que tanta expectación ha despertado. La escenografía de «El caserío» pertenece al laureado artista bilbaíno Eloy Garay.

Será esta la única función del día, pues se ha querido estrenar «El caserío» por la tarde para evitar los apremios de tiempo a que obligan, por la noche, las disposiciones sobre la terminación de espectáculos.

Mañana viernes se dará por la tarde «La tempestad», y por la noche, la segunda representación de «El caserío».

COMEDIA.—A precios de diario (cinco pesetas butaca), esta tarde y todas las noches, el formidable y jamás igualado éxito de risa «La familia es un estorbo».

REINA VICTORIA.—Cada día es más clamoroso el éxito de «Old Spain». Todas las representaciones se llena totalmente el teatro de público selecto, que aplaude con entusiasmo la maravillosa producción del maestro «Azorín».

APOLO.—Para no retrasar la fecha del estreno de «Las mujeres son así», sainete en dos actos de Paso, González del Toro y Luna, se suspende la función de hoy jueves por la noche. En la función de tarde, «Te la debo, Santa Rita»; «El santo de la Isidra» y «Agua, azucarillos y aguardiente».

Mañana viernes, estreno de «Las mujeres son así», a las diez y cuarto.

INDRA PERLA

Collares, «sautoires», gargantillas, aretes, alfileres de corbata, botones de pechera. Precios sin competencia. **Puerta del Sol, 11 y 12, segundo.**

Se despacha en contaduría.

CHUECA (antes El Cisne).—Sigue «El jardín de las caricias» representándose todas las noches a lleno completo y con honores de estreno. Exito verdad de la temporada. Vaya a Chueca y le agradará. Se despacha en contaduría.

CIRCO DE PRICE.—Hoy jueves, dos grandiosas funciones. Por la tarde, a las seis, «matinée» infantil. Por la noche, a las diez y cuarto. En ambas funciones tomará parte toda la extraordinaria compañía de circo con un selecto y variado programa. Grandes éxitos de los recientes «debuts».

«PACTO DE AMOR».—Hoy jueves se estrena en Real Cinema y Príncipe Alfonso la magnífica creación cinematográfica «Pacto de amor».

Los principales intérpretes de esta grandiosa cinta son Corinne Griffith, Conway Tearle y Elliot Dexter, que están insuperables en sus respectivos papeles.

El ejemplo de la protagonista de la película «Pacto de amor» acusará profunda impresión en las muchachas. En los hombres, la tragedia de «Pacto de amor» puede ser otro ejemplo para conducirles a los más caballerosos heroísmos.

«Pacto de amor» es una película de exquisito arte moderno, es el conjunto de los secretos de sociedad, de amores sinceros unos y de conveniencia otros.

LA SINFONICA EN MONUMENTAL CINEMA.—En las taquillas del Real Cinema, Príncipe Alfonso y Monumental Cinema se despachan ya localidades para el cuarto y último concierto que se celebrará el próximo domingo, a las once y media de la mañana, en Monumental Cinema, por la Orquesta Sinfónica, que dirige el maestro Arbós.

He aquí el programa para este concierto: Primero, preludio de «Lohengrin»; segundo, preludio del acto tercero de «Tristán e Iseo»; tercero, preludio de «Los maestros cantores», Wagner; cuarto, I, Largo; II, Minuetto-Allegro; III, Finale-Allegro con spirito de la sinfonía en «sol», número 13, Haydn; quinto, «Triana» (de la suite Iberia), Albéniz-Arbós; sexto, «1812» (obertura solemne), Tschaikowsky.

PRINCESA.—Sigue en aumento el éxito de la estupenda producción Hojas de parra», cuya originalidad en el asunto, ameno y gracioso, y el gran desfile de modelos de las últimas modas, son la admiración de las damas elegantes.

Hoy se estrenará la hermosa película en cinco partes «La conquista del amor», que completará el programa con «Noticiario Fox» y el gran éxito «Hojas de parra».

«LA VIUDA ALEGRE».—Esta maravillosa superproducción sigue siendo el mayor éxito de la temporada. Desde hoy se exhibirá en Cine Madrid y teatro Pavón, en funciones populares, a una peseta la butaca en ambos locales. Sólo hasta fin de semana.

CINEMA ESPAÑA.—Hoy jueves, cambio total del programa, estrenándose la comedia deportiva, por Bert Littell, titulada «Vida deportiva», y el grandioso drama «Los náufragos del Lusitania», por Mary Allyson. ¡Grandiosos éxitos!

Visite usted este cine, el más moderno, cómodo y barato de Madrid.

RODOLFO VALENTINO.—Este exquisito Don Juan, tan solicitado en la pantalla por todas las mujeres más bellas y atractivas del mundo, triunfa diariamente en el elegante Cine de San Miguel con su maravillosa creación «El rajá de Dharmagar». ¡Grandioso éxito! Hoy, cambio total del resto del programa, presentando para sus admiradores, que aumentan en número cada día, el «as» de las grandes praderas, Tom Mix, en su mejor producción, «El eterno murmullo». La película de Valentino se proyectará a las ocho y a las once, aproximadamente.

SECCION RELIGIOSA

Santos de hoy.—Santos Martín, Bartolomé, Valentín, Feliciano, Victorino y Atenodoro, mártires.

La misa y oficio divino son de San Martín, con rito doble y color blanco.

ESPECTACULOS PARA HOY

ZARZUELA (teatro lírico nacional).—A las cinco, estreno de El caserío.—Noche, no hay función.

COMEDIA.—A las seis, La familia es un estorbo (butaca, cinco pesetas).—A las diez y media, La familia es un estorbo (butaca, cinco pesetas).

FONTALBA.—(Margarita Xirgu).—A las seis, Don Luis Mejía (butaca, cuatro pesetas).—Noche, no hay función.

LARA.—A las seis y a las diez y cuarto, El chanchullo (popular; butacas, 3,50 y 2,50).

CENTRO.—(Compañía Aurora Redondo-Valeriano León).—A las seis y cuarto y a las diez y cuarto, El último mono (éxito extraordinario).

ESLAVA.—A las seis y media y a las diez y media, ¡Cásate... y verás!

INFANTA ISABEL.—A las seis y media y a las diez y media, El espanto de Toledo (clamoroso éxito de risa).

ALKAZAR.—A las seis y media y a las diez y media, Doña Tufitos.

REINA VICTORIA.—Compañía Díaz-Artigas).—A las seis y media, Old Spain (Vieja España).—A las diez y media, Old Spain (Vieja España).

LATINA.—(Compañía Morano).—A las seis y media y a las diez y media, ...¿Y después? (éxito extraordinario).

COMICO.—(Loreto-Chicote).—A las seis y media (moda) y a las diez y media, Charleston.

FUENCARRAL.—A las diez y cuarto, El nudo gordiano.—A las diez y cuarto, Malvaloca (reestreno). Precios populares.

APOLO.—A las seis y media, Te la debo, Santa Rita; El santo de la Isidra y Agua, azucarillos y aguardiente.—Noche, no hay función, para hacer el ensayo general de Las mujeres son así, sainete en dos actos, que se estrenará mañana a las diez y cuarto, tomando parte en este sainete la Hidalgo, Leonís, Carmen Andrés y demás principales partes de la compañía.

NOVEDADES.—(Compañía Casals).—A las seis y cuarto, Las golondrinas.—A las diez y cuarto, La pastorela (por Sagi-Barba).

MARTIN.—A las seis y a las diez y media (especiales), ¡Me casó mi madre! y Las mujeres de Lacuesta.

CHUECA (antes El Cisne).—A las seis, El jardín de las caricias.—A las diez y media, El jardín de las caricias (éxito extraordinario).

ROMEA.—A las seis y a las diez y media, Lepe, Conjuntos lírico-bailables, Moncayo, ¡Señoras... a votar!, Alady, Comitre, ¡Qué Colón!, El tenorio de Romea, Mercedes Serós (últimas actuaciones).

CIRCO DE PRICE.—A las seis, matinée infantil.—A las diez y cuarto, variada función, en la que tomará parte toda la gran compañía de circo con un selecto programa.

ELDORADO.—A las siete menos cuarto, Un buen regalo y El doctor Semi-Fusa.—A las diez y media, Un buen regalo y La flor de malva.

REAL CINEMA Y PRINCIPE ALFONSO.—A las cinco y media y a las diez y cuarto, estreno, Actualidades Gaumont; estreno, La danzarina del Nilo; estreno, Vida de estudiantes; estreno, Pacto de amor.

MONUMENTAL CINEMA.—A las cinco y media y a las diez, estreno, Revista Pathé; estreno, Borracho perdido; estreno, Emociones... pero no tantas; estreno, Por mandato del deber.

CINE MADRID.—A las seis y a las diez y cuarto, Noticiario Fox, Posturitas, héroe; La viuda alegre (éxito grandioso). Precios populares.

PAVON.—A las cinco y tres cuartos y a las diez en punto, La viuda alegre (éxito formidable). Precios populares.

CINE IDEAL.—A las cinco y media y a las diez, De los cuarenta para arriba..., Un beso a tiempo (por Wanda Hawley y Walter Hyers); estreno, Posturitas, tendero (por Monty Lanks); estreno, Camino de la gloria (hermosa superproducción por Madge Kannedy y Monte Blue).

CINEMA GOYA.—A las cinco y media y a las diez y cuarto, El corazón manda (Viola Dana), Bodas aéreas, Noticiario Fox; estreno, El eterno murmullo (Tom Mix).

CINE PARDIÑAS.—A las seis y a las diez, Luz del cariño (comedia fuerte, por Tom Mix), El juramento de Lagardere (primera y segunda jornada, La estocada de Nevers y En los fosos de Caylus, grandiosos éxitos).

KURSAAL MAGDALENA, 30.—El mejor cuadro flamenco, canto jondo. Gran super tango de cinco a cuatro y media madrugada, 30 tanguistas. Enorme éxito del Vieja y Antequerana. Consumición.

EL AS.—Cabaret de moda.—Todos los días, de once noche a la madrugada, gran souper tango, con su magnífica orquesta Cheryshani. Andrés Borrego, 8 y 10.

FRONTON JAI ALAI.—Tarde, a las cuatro, primero, a pala, Quintana I y Unamuno contra Gallarta II y Villaró; segundo, a remonte, Pasieguito y Errezábal contra Salsamendi y Berolegui.

¡¡¡Caballeros!!!

Miles de **sombreros** colores y formas de moda a **10 pesetas.** Topos, gran novedad, a **30 pesetas. Sombreros Villar, Mariana Pineda, 10.**

Imprenta de LA LIBERTAD, Madera, 8

FOLLETON DE «LA LIBERTAD» 148

Su majestad el dinero

POR

JAVIER DE MONTEPIN

Abrióse una puerta y apareció Renée.

—Buenos días, querida hermana—dijo—. No estaba aquí cuando llegaste, y, sin embargo, hubiera querido ser la primera en abrazarte. Perdóname. He pasado dos noches en pie. Me ha rendido el cansancio y estaba durmiendo.

III

—Renée se está matando—dijo la condesa—; pero Lazarine me ayudará a conseguir que descanse, porque bien lo necesita. Es preciso que no abuses de ti, querida hermana, si no por ti, por mí. Piensa en que si abusas de tus fuerzas, como lo estás haciendo, terminarás por caer enferma y no podrás dispensarme los tiernos cuidados que me dispensas, y de los cuales no podría prescindir.

—He dormido algunas horas y me he repuesto—contestó la joven después de abrazar a Lazarine—, y ya estoy más fuerte que nunca.

La señora de la Tour du Roy contemplaba a Renée, y se asombraba del cambio que se había operado en su persona en unos cuantos meses.

La hija segunda de Julio Leroux no había perdido nada de su soberana hermosura; pero la expresión de su rostro se había modificado de un modo inesperado y sorprendente.

Dijérase que Renée vivía dominada por un sombrío y tenaz pensamiento; tal era la severa rigidez y gravedad de su semblante.

Un profundo surco se dibujaba entre sus cejas.

Sus labios habían dejado de sonreír.

Sus ojos, con grandes ojeras, estaban continuamente bajos, como si procurase mirar a su interior.

Sus largas pestañas proyectaban una sombra transparente sobre sus enflaquecidas mejillas, de una palidez marmórea.

Cuando alzaba los párpados fulguraba en su mirada una llama singular, que surgía del fondo de sus negros ojos.

Tan inquietas miradas sólo suelen lanzarlas los locos peligrosos.

—Juana tiene razón—pensó la marquesa—. Renée se está matando. Abusa de su valor, y las vigilias le están destruyendo. Los que creían que era tan egoísta como mi padre y tan incapaz como él de hacer un sacrificio o un acto de abnegación la calumniaban, sin duda alguna. No es posible negar la evidencia; pero desconozco a mi hermana. Es una transformación, por la que hay que felicitarla.

—Queridas mías—dijo la condesita uniendo las manos de Lazarine y de Renée—, ya que os veo a la cabecera de mi lecho, ¿queréis darme un placer inmenso?

—¡Que sí queremos!—exclamaron a la vez las dos hermanas.

—Pues bien—contestó Juana sonriendo—; no nos ocupemos de mí y hablemos de las tres como si no estuviese enferma. Así creeré que estoy curada.

—No deseo otra cosa—replicó la marquesa—; pero ¿de qué hablaremos?

—De todo, siempre que no sea de mí...; sobran asuntos, y una y otra tenéis mucho entendimiento. Hablemos en primer término de papá. ¿Está bueno? ¿Se conserva bien? ¿Casi joven?

—Más joven que nunca.

—¡Es particular!—repuso la marquesa.

—Particular, no. Es una naturaleza privilegiada. Es el hombre mejor del mundo, y es dichoso al saber que nosotras lo somos.

Lazarine miró a Renée.

Renée, cuyos labios habían perdido la costumbre de sonreír, dejó ver un rictus lleno de amargura.

Juana continuó:

—¿Cuándo ha sido la última vez que has visto a papá?

—La víspera de mi partida. Y me encargó que te diera muchos besos en su nombre.

—¿Y por qué no has cumplido el encargo? Ya puedes reparar tu falta. Vamos, pronto, así. ¿Y cuándo vendrá papá a Hojas Verdes?

—No lo sé... ¡Está tan atareado!

La condesita se echó a reír.

—Sí... sí... Mucho—dijo—. Ya sé yo cuáles son sus grandes quehaceres; mejor dicho, lo presumo. Desde que me he casado no soy tan inocente como antes. ¿Sigue siendo el íntimo amigo de ese perpetuo joven, el príncipe de Castel-Vivant?

Lazarine palideció.

El nombre pronunciado por su hermana la recordaba la catástrofe acaecida dos días antes.

Disimuló su turbación y contestó:

—Siempre.

—¿Y está bueno el príncipe?

—Es de suponer.

—Me alegro. Deseo a cuantos conozco una salud perfecta. ¡Es tan preciosa la salud! ¿Y de mi sobrinito Raúl, de quien nada me dices? Debe ser bellísimo, ¿eh? ¿Es muy guapo?

—Así dicen. Yo, como puedes comprender, creo que es el más hermoso del mundo.

—Para ser un ángel no le hace falta más que parecerse a su madre. ¿Cuándo me lo vas a traer?

—Mañana mismo, si quieres.

—¡Qué gusto! Y dime, ¿se padece mucho cuando se da a luz un niño?

—Yo he sufrido muy poco.

—¡Es natural! ¡Eres tan enérgica y tan fuerte!

La conversación prosiguió en este tono.

Juana preguntaba a su hermana acerca de mil fruslerías, a las que la pobre niña parecía dispensar extraordinaria atención; quiso conocer hasta en sus menores detalles cómo estaba alojada Lazarine en París.

Renée callaba y seguía escuchando; pero sus miradas carecían de fijeza.

El conde de Gordes interrumpió el diálogo entrando en el cuarto de su mujer.

Máximo le acompañaba.

—Querida Lazarine—dijo Raúl—, permitidme que os presente a nuestro médico, nuestro amigo y nuestro huésped el doctor Biraud... Conocéis la opinión que me merece, y no os sorprenderá el oírme pediros que le concedáis una parte de vuestro afecto.

La señora de la Tour du Roy estrechó la mano del joven y replicó:

—El afecto que mi hermano solicita de mí para vos podéis contarlo como conseguido por anticipado, así como mi más profundo agradecimiento.

También Máximo había variado mucho.

Sus incesantes preocupaciones, sus angustias desgarradoras, sus constantes luchas contra lo desconocido, sus batallas sin tregua contra lo imposible, la pertinacia de sus investigaciones, la convicción de su impotencia, el desaliento, en fin, que se apoderaba de él, llegando a hacerle desesperar, habían ajado, consumido, destruído su irregular, pero inteligente y simpático semblante.

Apenas había cumplido veintisiete años y parecía tener cuarenta.

—Perdonad si os interrumpo—dijo después de haber correspondido como debía a las afectuosas palabras de la marquesa—. La visita de una hermana querida será muy consoladora para nuestra enferma, y tal vez influya en la convalecencia; pero no es bueno abusar ni aun de las cosas mejores. Toda conversación continuada y prolongada produce cansancio, y como la señora de Gordes necesita absoluto reposo, os pido que se lo concedáis durante algunas horas para que pueda estar sola y dormir.

—Querido doctor—dijo Juana sonriendo—, sois un tirano, un aguafiestas. Había casi olvidado mi mal, tan alegre era nuestra conversación, y he aquí que por mandarlo el médico es preciso que me calle, que cierre los ojos y que me duerma. Pero, en fin, soy obediente, como lo sabéis; obedezco siempre; obedeceré una vez más, aunque no os ocultaré que siento bullir en mí vivos impulsos de rebelarme.

Renée intervino.

—Doctor—dijo—, ¿le doy la medicina ya, no es cierto?

—Sí, y os suplico que se la deis.

La joven salió de la alcoba y entró en el tocador, que comunicaba con el gabinete de su hermana.

Juana prosiguió:

—¿Pero volveré a ver hoy a Lazarine? ¿Me lo prometéis?

—Ciertamente—repuso Máximo—, si la señora marquesa prolonga hasta la noche su estancia en el castillo de Gordes.

—Te quedarás, ¿no es verdad, hermana mía?—preguntó la condesa con tono suplicante.

—Sí—dijo Lazarine—, me quedaré; basta que tú lo desees. Comeré aquí y no saldré hacia la Tour du Roy hasta las nueve de la noche.

Juana dió unas cuantas palmadas muy satisfecha y prosiguió:

—¿Volverás mañana?

—Volveré.

—¿Y me traerás a mi sobrino?... Me lo has prometido.

—Te cumpliré mi palabra.

—¡Qué buena eres y cuánto te quiero!

Renée apareció con la medicina.

La señora de Gordes cogió la taza y apuró el contenido hasta la última gota.

—¡Cómo amarga esto!—dijo.

—¿No más de lo que ordinariamente?—dijo el doctor.

—Sí, mucho más. ¡Oh! Pero mucho más.

Máximo se sorprendió.

—Doctor—dijo Renée—, el frasco está aún

2009 Ministerio de Cultura

EVITA LA CAIDA DEL PELO, LE DA FUERZA Y VIGOR

Alcoholato al abrótano macho

Exito creciente desde el 28 de Noviembre de 1904
PREMIADO EN VARIAS EXPOSICIONES
Venta exclusiva en Madrid:
La Alcoholera Española, Carmen, 10
Cuidado con las imitaciones.

Exíjase esta marca en el precinto del frasco.

EL TIGRE

Por ser fábrica de Peletería y no necesitar de intermediarios, vende toda clase de abrigos, echarpes y pieles sueltas, a precios como ninguna otra casa. Mayor, 67. Grandes talleres. Cava Alta, 6.

Tos, gripe, pastillas Crespo

ENTRETENIMIENTOS

Doctrina jurídica

En un tribunal:
—Es usted incorregible. Cada dos meses tiene usted que comparecer ante el Juzgado.
—No es culpa mía. Soy irresponsable.
—¿De modo que es una fuerza irresistible la que le arrastra hasta aquí?
—Sí, señor, es la fuerza pública.

JEROGLIFICOS

Instrumento

ARABOL

Ciudad

ENFERMEDAD POBLACION

Solución a los entretenimientos del número anterior:
A Anuncio, *Cartel*.
A En la cabeza, *Párpados*.

AGENCIA HAVAS
Anuncios Propaganda
PRECIADOS 9 : M. 38-69

COMPAÑIA TRANSATLANTICA

SERVICIOS REGULARES

Línea Norte España-CUBA-MEJICO

El vapor **CRISTOBAL COLON** saldrá de Bilbao el día 4 de Noviembre, de Santander el 4, de Gijón el 5 y de La Coruña el 6 de Noviembre.

El vapor **ALFONSO XIII** saldrá de Bilbao el día 26 de Noviembre, de Santander el 26, de Gijón el 27 y de La Coruña el 28 de Noviembre.

Próxima salida, el 18 de Diciembre.

Línea Mediterráneo-ARGENTINA

El vapor **INFANTA ISABEL DE BORBON** saldrá de Barcelona el día 11 de Noviembre, de Málaga el 12 y de Cádiz el 14 de Noviembre, para Santa Cruz de Tenerife, Río de Janeiro, Montevideo y Buenos Aires.

Próxima salida, el día 7 de Diciembre.

Línea Mediterráneo - VENEZUELA - COLOMBIA-PACIFICO

El vapor **LEON XIII** saldrá de Barcelona el día 20 de Noviembre, de Valencia el 21, de Málaga el 23 y de Cádiz el 25 de Noviembre.

Línea Mediterráneo-CUBA-MEJICO

El vapor **MANUEL CALVO** saldrá de Barcelona el día 6 de Noviembre, de Valencia el 7, de Málaga el 9 y de Cádiz el 11.

Próxima salida, el 1 de Diciembre.

Línea a FERNANDO POO

El vapor **ISLA DE PANAY** saldrá de Barcelona el día 15 de Noviembre para Valencia y Alicante, y de Cádiz el 20.

Servicio tipo Gran Hotel, T. S. H., radiotelefonía, capilla, orquesta, etc.

Las comodidades y trato de que disfruta el pasaje se mantienen a la altura tradicional de la Compañía.

También tiene establecida esta Compañía una red de servicios combinados para los principales puertos del mundo servidos por líneas regulares.

Para informes, en las oficinas de la Compañía, PLAZA DE MEDINACELI, 8, BARCELONA, y en la Agencia en MADRID, ALCALA, 43.

6, San Joaquín, 6

San Joaquín, 6

A PLAZOS y CONTADO, 200 máquinas SINGER, seminuevas, a mitad de precio que nuevas. Compro, cambio y arreglo. Venta de piezas. CASA CENTRAL: SAN JOAQUIN, 6 (casi esquina a Fuencarral).

LA CHOCOLATERA

Cafés y chocolates. Huertas, 22 (frente a Príncipe) No tiene sucursales.

¡Esa maldita tos! No tardará usted en verse libre de ella si recurre a la SOLUCION PAUTAUBERGE, que cicatriza las lesiones de los pulmones y de los bronquios, y aumenta el apetito y las fuerzas.

L. Pautauberge, París y todas las Farmacias.

STILOGRAFICAS

Millares a elegir, de las mejores marcas, desde 7 pts.
Plumillas Reparaciones. **CASA MOZO, ALCALA, 9**

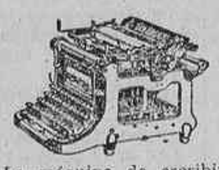

La máquina de escribir Continental es la predilecta de los buenos mecanógrafos. — Pídala a prueba a **ORBIS (S. A.). Hortaleza, 17, Madrid. Claris, 5, Barcelona.**

CALEFACCION POR ACEITE

para panaderías, calefacción central, calderas de vapor e industrias. Invención extraordinaria. Se desea representante general.
Ofertas bajo «Huile 3.711», a la Agencia de publicidad, J. Danneberg, Vienne I. Singerstr, 1.

Para anuncios: Agencia Corona, Fuencarral, 77

TIRO NACIONAL DE ESPAÑA
Representación de Madrid

Debiendo inaugurarse el Tiro de Pichón de esta Representación el día 20 del presente mes, se abre concurso para suministro de palomas zuritas para el mismo, hasta el número aproximado de 27.000, que se calculan necesarias para la temporada. Las condiciones legales y demás requisitos a que han de sujetarse las proposiciones pueden verse en las oficinas, calle de los Señores de Luzón, 4, principal, caducando la presentación de pliego de condiciones el día 15 del actual.—El presidente, **A. Serrano Jover.**

DENTISTA

Plaza Progreso, 9, 2.º (esquina a Espada)

Extracciones sin dolor, 3 ptas. Obturaciones, desde 5 ptas. Aparatos caucho, desde 5 ptas. diente. Dentaduras completas, desde 100 ptas. Coronas oro, desde 25 ptas. Consulta gratis.

Horas: de nueve a una y de tres a siete.
Para los obreros, horas convencionales.

LARIOS Y COMPAÑIA
MALAGA
VINOS - CONAC
Vermouth-Triple seco

TODA CLASE DE PUBLICIDAD
LA PRENSA. CARMEN. NUMERO 18

Anuncios clasificados por secciones. Cada palabra, VEINTE CENTIMOS

ALMONEDAS

Armario luna, 120 pesetas; roperos, 60. Tabernillas, 2.

Mesas, 12; camas, 15; sillas, 4,50. — Tabernillas, 2.

Alcoba matrimonio con cama dorada, 750 pesetas. Tabernillas, 2.

Despacho estilo Renacimiento, 1.350 pesetas, vale 2.300. Tabernillas, 2.

Comedor, lunas biseladas, moderno, sillas tapizadas, 425 pesetas. — Tabernillas, 2.

Alcoba completa lujosa con armario dos lunas, 625 pesetas. Tabernillas, 2.

Alcoba lujosa con dos camas, tocador, lavabo completo por 400 pesetas, vale 1.250. Tabernillas, 2.

Liquidación, muebles riquísimos. — Leganitos, 17.

Ocasión. — Aparadores, 110; mesas comedor, 19; sillas, 5; camas, 35; armarios, 90; colchones, 12; lavabos, 19; mesillas, 18; alcobas completas, 360; comedor completo, 400; camas bronce doradas, matrimonio, 250. — Luna, 15.

Realización por las Galerías Bayón de todos los muebles, camas doradas de un establecimiento en Bravo Murillo, 107, 30 0/0 rebaja. Solo ocho días.

Almoneda, único día. Camas doradas, armarios luna, aparador, varios. Avenida Reina Victoria, 4.

ALQUILERES

Alquilo habitación dormir. Plaza San Miguel, 9.

Alquilo interiores baratos. Calle Fray Luis de León, 6.

Exterior, ocho piezas, 70 pesetas. Gerona, 18 (Ventas).

Cuartos económicos, amplios, soleados, electricidad, tranvía. Paseo Imperial, 5.

Cedo alcoba xterior caballero, y gabinete y alcoba exterior, derecho cocina. Cabeza, 22, principal izquierda.

Cedo gabinete soleado, alcoba caballero. — Eloy Gonzalo, 29, principal derecha.

Avila, 27, cuartos, 65 y 75 pesetas.

Gabinete amueblado. — Monteleón, 37, segundo.

75 y 80 pesetas pisos, todos balcones, mucho sol. Orense, 25.

Alquilo cuartos con agua a 40 y 50 pesetas. — Ceuta, 23 (Tetuán de las Victorias).

Alquilo cuartos exteriores, casa nueva, siete habitaciones, confort, ascensor, 125 pesetas; tiendas, 100 pesetas. Hermosilla, 114.

AUTOMOVILES

Dion Bouton, 10 HP., landolet, Continental Metro. Glorieta Bilbao, 3.

Chevrolet Turismo, camionetas, ómnibus, piezas repuesto. Automóvil Salón. Alcalá, 81.

Berliet, siete caballos, torpedo, sedan, cabriolet, landaulet, sedan, 12 caballos, seis plazas; camionetas, ómnibus, piezas repuesto. Automóvil Salón. Alcalá, 81.

Bugatti cuatro y ocho cilindros, carrozados, dos, tres, cuatro asientos. Automóvil Salón. Alcalá, 81.

Bugatti ocasión. Lagasca, 103.

Parachoques Buckeye. Junta culata. Engranes diferencial, cambio todos coches americanos. Automóvil Salón. Alcalá, 81.

No comprar autos de ocasión sin visitar la Agencia Badals. Madrazo, 7.

Escuela chofers. Zacarías, Luchana, 37. Talleres mecánicos para reparaciones autos.

20.000 chofers compran sus neumáticos y accesorios en Codes!! ¡¡Asombroso en precio!! Carranza, 20.

Monumental garaje, paseo Pontones, 17. El más próximo a la Puerta del Sol. Jaulas, 50 pesetas. Estancias, desde 25 pesetas.

COLOCACIONES

Demandas y Ofertas

Diez cts. palabra

DEMANDAS

El anuncio en esta sección será gratuito todos los miércoles para quienes, por hallarse en paro forzoso, necesiten ofrecer sus servicios en las distintas ramas del trabajo.

Matrimonio joven, sin hijos, desea portería. El marido, carpintero. — Razón: Carretera Valencia, 2. La mar en vino.

Señora acompañaría artista, sabiendo costura, inmejorables referencias. Molino Viento, 8, bajo, derecha.

Sastra. Hace ojales desde 0,25. Antonio Grilo, 11, primero.

Señorita, veinte años, desea colocación, sin pretensiones. Escribid: Andrés Borrego, primero derecha.

Empleado, veinticinco años, especializado en trabajos de administración de periódicos, nueve años de práctica, se ofrece horas libres. Escribid: Señor Gómez. — Apartado de Correos 12.082, Madrid.

Señora acompañaría a señorita o señora. Pelayo, 21, tercero izquierda, Dolores.

Joven diecinueve años, conociendo contabilidad, desea colocación. Romero, Valverde, 16, tercero.

Se ofrece mozo comedor cuidar niños o enfermos. Gravina, 11 duplicado, portería, darán razón.

Joven veintisiete años, educado, ciclista, desea colocación para lo que sea. Costanilla San Pedro, 7, tienda.

Pianista para orquesta o bailes se ofrece. Joaquín Roca, Cardeñosa, 29 (Puente Vallecas).

Señorita, maestra nacional, desea colocarse para señorita de compañía o educar niños. Escriban a Calatrava, 14, principal, a nombre de D. José Pacheco.

Maestro de chocolates, oficial de Venancio Vázquez, se ofrece. Pasaje de Bellas Vistas, 8 (Dehesa de la Villa), Manuel de la Peña.

Se ofrece asistenta. Razón: Ballesta, 32, tercero derecha.

Profesora da lecciones de piano, canto, solfeo y armonía explicada. Amaniel, 11.

Señora colocaríase señor o poca familia Madrid o provincias. Madera, 34, primero izquierda.

Matrimonio ofrécese para portería mujer. Espíritu Santo, 12. Razón en la portería.

Se ofrece buena cocinera para familia. Travesía Parada, núm. 4.

Se ofrece joven treinta y cinco años, cobrador, ordenanza, guarda o cosa análoga; inmejorables referencias. Bravo Murillo, 147, portería.

Ofrécese para encargado dependiente práctico en ultramarinos, café, bar, pastelería, panadería. Informes y garantías. Desengaño, 27, ultramarinos.

Costurera económica y muy práctica se ofrece a domicilio o en su casa. Luis Vélez de Guevara, 11.

Joven dibujante se ofrece para ayudante delineante o cosa análoga. Trigueros, Paloma, 4.

Se ofrece cocinera sencilla, poca familia, buenos informes. Estudios, 1 duplicado.

Pulidor niquelador se ofrece, sabiendo baños. Razón: Mesón de Paredes, 86 duplicado, A. Díaz.

Se ofrece chofer con pocas pretensiones. General Pardiñas, 4 moderno.

Se ofrece mozo de comedor o pinche de casa particular con informes. Mediodía Grande, 15, patio, 5.

Se ofrece lavandera para hotel o casa particular, sabiendo su obligación. Mediodía Grande, 15, patio, 5.

Ofrécese mecanógrafo; conoce oficinas; inmejorables informes; pocas pretensiones. Escribid: Apartado 10.004.

Matrimonio sin hijos desea portería, inmejorables referencias. — Calle Delicias, 38, entresuelo, A.

Se ofrece joven, treinta y dos años, para mozo o cosa análoga; inmejorables referencias. Postas, 36, portería.

Ofrécese joven veinte años, para mozo, criado o cosa análoga. Razón: E. Cantillo. Argumosa, 4 provisional.

Tenedor de libros muy práctico en contabilidades aplicadas a la industria, comercio y banca y honorablemente referenciado por entidades mercantiles primer orden, se ofrece moderada retribución. Mayores informes pedidlos al señor Rebolledo, calle Pedro Unanúe, 24.

Se ofrece muchacho de veinte años, fuerte, para lavacoches, mozo de almacén o cosa análoga, con conocimientos e instruído. Calle Zurita, 4 y 6, Arturo Orellano.

Se ofrece cocinera con informes, para casa particular u hotel. Matilde Orellano. Zurita, 4 y 6

Chofer licenciado del servicio, necesita colocación, sin pretensiones. — Sebastián Herrera, número 7, Blanco.

Padre, cinco hijos, solicita reparto cartas, circulares, trabajo escritura, módicas pretensiones y cargo ordenanza, vigilante, cobrador, con informes inmejorables.— Juan Pradillo, número 17, bajo, Francisco P. Alonso.

Ofrécese joven de diecisiete años para oficina o cosa análoga. Buenísimas referencias, para Madrid o provincias. Félix. Calle de Amaniel, 1, segundo.

Ofrécese matrimonio joven, sin hijos, entendidos en aves, habiendo estado en granja. Pablo Jiménez. Burgos, 9 (Bellas Vistas).

Señor jubilado ofrécese para guarda, portero o cosa análoga, inmejorables referencias. Palos de Moguer, 25, segundo, 3.

Costurera económica se ofrece. Pizarro, 14, tercero interior.

Se ofrece chofer mecánico de veinticinco años, sin pretensiones. Razón: Abada, 7, tercero, Juan Mendizábal.

Ofrécese oficial sillero ebanista, sabiendo su obligación. Razón: calle de Mediodía Chica, número 10, segundo, 11.

Se ofrece joven de diecioche años con bastantes conocimientos de automovilismo, habiendo servido en buenas casas y con referencias inmejorables; mozo de comedor, criado o cosa análoga. Escribid a Julián Franco, Ferraz, 26 moderno.

BENZO-CINAMICO
HEROINADO
Jarabe MADARIAGA

Especial para la TOS y afecciones CATARRALES y auxiliar eficaz contra la TUBERCULOSIS

EN FARMACIAS Y EN LA DEL AUTOR

Plaza de la Independencia, núm. 10
MADRID

Se ofrece joven de dieciséis años, sabiendo taquigrafía, mecanografía y caligrafía, sin pretensiones. Dirigirse a Luis Gallardo. — Alcalá, 137, principal centro.

Se ofrece chofer para casa particular o camioneta. Razón: Ave María, número 21, piso cuarto, número 2, Claudio.

Cochero, lavacoches, guarda o cosa análoga se ofrece sin pretensiones; sueldo el que le quieran dar, soy soltero. Orcasitas, 7 (Guindalera), Alejandro Torres.

Chofer mecánico, recién licenciado de la Escuela de Artillería; ha sido automovilista. Plaza del Humilladero, número 2, Cándido Revilla.

Costurera una peseta cincuenta céntimos, se ofrece. San Bernardo, 24, portería.

Se ofrece chofer mecánico, sin pretensiones. Razón: Abada, 7, portería.

OFERTAS

Falta chico. Mayor, 12, peletería. Inútil sin referencias.

Faltan buenos oficiales para hacer gabanes.— Toledo, 70, sastrería.

Falta aprendiza pantalonera. Palma, 73, principal izquierda.

Viudo necesita mujer joven independiente. Alcalá, 2, continental, Luis.

Falta oficiala. Luna, 25. Obrador plancha.

Hace falta chico. Plaza Olavide, 2, zapatería.

Necesito oficialas planchadoras. Barco, 25.

Tanguistas y camareras urgen Madrid y provincias. Siempre los buenos contratos. Oso, 17, principal. Sr. Fuentes.

Sastre. Falta ayudanta, aprendiza adelantada. Ruda, 15-17.

Faltan aprendizas modista, sombreros paja. Estudios, 8.

Cajas cartón, falta oficial preparador, práctico máquina circular. — Toledo, 9, principal.

Falta muchacha para la cocina con informes. Mesón de Paredes, 89, primero derecha.

Sastre. Faltan aprendizas. Fuencarral, 151.

Falta maquinista camisera. Jordán, 1 y 3, Matilde.

Sastre. Faltan aprendices y aprendizas adelantadas. Carmen, 28.

Falta ayudante zapatero. Espíritu Santo, 35.

Sastre. Falta oficial. Velarde, 20.

Sastre. Necesito aprendizas. Calvario, 8, segundo derecha.

Se desea una mujer de mediana edad para todo. Cuesta de Santo Domingo, 16.

Faltan chicos propaganda novelas, sueldo, comisión, Puente Toledo. Maestrazgo, 15, carbonería.

Falta corredor introducido ultramarinos, de dos a tres. Alcalá, 179. Moreno.

Sastre. Falta ayudanta. Carrera San Jerónimo, 8, segundo.

COMADRONAS MANICURAS

Partos. Celestina López. Consulta embarazadas. Fuencarral, 138.

Partos, Rogelia Santos. Consulta reservada diaria embarazadas. Norte, 15.

Partos. Consulta reservada econoómica. Jorge Juan, 53.

Paz Yscar. Consulta reservada embarazadas. Fuencarral, 123.

Partos. Luisa Veira, profesora acreditadísima. Consulta embarazadas. Plaza Progreso, 10, segundo.

Partos. Vicenta Santaclara. Consulta embarazadas. Divino Pastor, 8.

Partos. profesora. Consultas reservadas. Andrés Mellado, 4 (Argüelles).

Ex profesora Maternidad. Consultas reservadas. Plaza Lavapiés, 4.

Partos. Estefanía Raso. Asistencias esmeradas, económicas. — Atocha, 94, segundo.

Partos. Rosa Mora. Consulta embarazadas. Profesora acreditada. León, 10, primero.

COMPRAS

Compro dentadura. — Main. León, 38.

Alhajas, mantones Manila, papeletas Monte, ropas. Pago todo valor. Sagasta, 4. — Compra venta.

Quiere vender alhajas, papeletas Monte, antigüedades, abanicos, pañuelos Manila y objetos plata? Casa Viudas. Cruz, 10. Pago su valor.

CONSULTAS MEDICAS

Curación venéreo, sífilis, purgaciones. — Conde Romanones, 4 (portal zapatero), una peseta.

Curación perfecta venéreo, sífilis, purgaciones, impotencia. Consultorio París. Conde Romanones, 2. Consulta, cinco pesetas. Obreros, dos. De diez-una y cincoenueve.

Consultorio médico. Purgación, impotencia, venéreo, sífilis, piel. — Consulta especial, cinco pesetas. Calle Estudios, 2. Diez-doce, seis-ocho.

Curación enfermedades secretas, impotencia, médico ex interno Hospital San Juan de Dios. Once a siete, 2 pesetas; especial, 5; obreros, siete-nueve, 1. Fuencarral, 73 (entrada Santa Bárbara).

CORRESPONDENCIA

Lo mismo, donde tú decías, no ha podido ser. Gumersinda.

DENTISTAS

Dentista. Trabajos todas clases. Plaza Progreso, 16.

ENSEÑANZAS

Solfeo, piano. Lecciones domicilio profesora.— Almansa, 11, principal.

Academia mercantil. — Contabilidad, cálculo, taquigrafía, mecanografía, francés, inglés. Atocha, 41.

Enseñanzas diaria mecanografía, 7 pesetas mes; taquigrafía, 10. — Puerta del Sol, 6.

Academia Americana de Automovilismo, cien pesetas enseñanza completa. Talleres-oficinas, General Pardiñas, 93; General Oráa, 56.

Bailes nuevos. Plaza Angel, 16, joyería.

Real Escuela Automovilistas. Alfonso XII, 56. Garaje y talleres. — Ayala, 26. Enseñanza de conducción y mecánica de automóviles. Grandes rebajas de precios. Garantía. Economía.

PERDIDAS

Perro perdiguero encontrado día 4. José Calvo, 6.

PRESTAMOS

Hipotecas interés legal. Hidalgo, Reina, 13.

TRASPASOS

Traspaso magnífico local. Paloma, 7.

Traspaso fábrica calzado mecánica, contado, plazos, en Alcalá Henares. Razón: Empecinado, 17, Sánchez.

Traspaso bar, sitio céntrico, buenas condiciones. Informarán: Fuencarral, 99. Bar Covadonga.

Traspaso taberna no poder atenderla. O'Donnell, 68 (Tetuán).

VARIOS

Calzados baratísimos. La Horma Ideal, León, 17

Sombreros. — Reformo, limpio, tiño. Valverde, 3; Velarde, 10, tinte.

Ondulación, una peseta; corte pelo, una peseta. San Bartolomé, 2.

Regalo todos los días esencias, colonias, etcétera. Perfumería económica. — Casa Arroyo, Barquillo, 9.

VENTAS

Precios coste por cambio de idustria, toda clase muebles y colchones. Pozas, 2.

Urge vender muebles por ausencia. Jaén, 10 provisional.

Pajarería de Santa Ana, sucesor de Caprani.— Costanilla de los Angeles, 10. Nuvas remessa de canarios flautas Seiffer.

Saldo gabanes nuevos caballero, 15 pesetas. — Desengaño, 20; Magdalena, 42.

Esteras, cordelillos, 1,65; pitas, 2,25; tapices, 23. San Marcos, 26.

Vendo solar de 5.672 pies, calle Angel Muñoz (Ciudad Lineal). Razón: Bravo Murillo, 60, carbonería.

Carbones Ayllon. Teléfono 890 S. Servimos domicilio sacos precintados, fracciones 40 kilos; precios: ciscos picón, 6,50; encina, 6,50; herraj, 9; galleta, primera, 4,30; salamandra, 5,65; calefacción, 5,75; almendra, antracita, 4,50.

Linoleum, 5,25 metro cuadrado. Saldo esteras. Cañizares, 3.

Esteras, linoleum, mitad precio; limpiabarros para portal, coches. — Fuentes, 5; San Bernardo, 2.

La Marquesina, Tetuán, 10. Puntas y codillos, 4 pesetas kilo.

Piano barato. — Paseo Ronda, 7 (Cuatro Caminos).

La Esponjera Moderna, almacén esponjas, plumeros, gamuzas, artículos limpieza. Infante, 3. Teléfono 21-51 M.

Puertas para campo, madero, a peseta. Pizarro, 9.

Atención, señoras. Realización de abrigos a mitad de precio; no vendemos, regalamos. Leganitos, 28, principal.

Véndese casa, renta pesetas 10.000, en 112.000, rebajar hipoteca Banco, céntrica. Regueros, 3.

Líquido baratísimo enseres café-bar, mesas billar. — Magdalena, 30, principal.

Vendo fincas, solares, contado, plazos. Hermosilla, 116, tardes.

ESTOS ANUNCIOS SE ADMITEN EN TODAS LAS AGENCIAS DE PUBLICIDAD; EN NUESTRAS OFICINAS, DE NUEVE DE LA MAÑANA EN ADELANTE; EN LOS QUIOSCOS DE "LA LIBERTAD.": PLAZA DE PONTEJOS, GLORIETA DE BILBAO, GLORIETA DE RUIZ JIMENEZ (Cuatro Caminos), Y EN LOS DE VENTA DE PERIODICOS DE LAS CALLES DE TOLEDO Y ALCALA (frente a Apolo)

2009 Ministerio de Cultura