Hoja del Lunes de MADRID

EDITADA POR LA ASOCIACION DE LA PRENSA

DIRECTOR: LUCIO DEL ALAMO URRUTIA

48 páginas ● 12 pesetas ● Lunes 27 de septiembre de 1976

MARCELINO OREJA, EN NUEVA YORK

HOY HABLARA EN LA ONU

El ministro español de Asuntos Exteriores, señor Oreja Aguirre será el tercero de los oradores que intervendrán hoy en la XXXI Asamblea General de las Naciones Unidas. Su discurso es esperado con interés, ya que será el del primer ministro de la Monarquía que hable en la ONU. En la foto vemos al ministro, acompañado por el embajador de España, Jaime de Piniés, a su llegada al aeropuerto John F. Kennedy. Oreja Aguirre permanecerá una semana en los Estados Unidos, donde desarrollará un amplio programa de trabajo. (Cifra.)

EL PALACIO DE COMUNICACIONES, INACTIVO

- A la huelga de carteros se han sumado los Cuerpos Técnico y Auxiliar de Correos y de Telégrafos
- Cuatro millones de cartas, detenidas. Rebosan los buzones callejeros
- Muchos voluntarios de la Operación Mercurio no han querido cobrar por sus servicios
- El conflicto se extiende a once capitales de provincia

Voluntarios en la "operación Mercurio". (Europa.)

Las actividades del Palacio de Comunicaciones de Madrid quedaron prácticamente paralizadas ayer al sumarse a la huelga de carteros la casi totalidad del personal técnico y auxiliar de Correos y de Telégrafos. Asimismo los paros se han extendido a otras once capitales españolas. En total se calcula que unos ocho mil funcionarios han suspendido sus actividades laborales, provocando una grave situación. Sólo en Madrid se calcula que hay cuatro millones de cartas sin repartir. Los ambulantes de Correos salieron ayer hacia la periferia en sus trenes correspondientes, pero no han podido llevar mucha correspondencia debido a que sus compañeros de la Central no habían preparado la correspondiente clasificación de los envíos.

Para paliar esta situación, el director general de Correos y Telecomunicación ha montado la llamada Operación Mercurio, en la que han participado una serie de trabajadores eventuales, que sólo pudieron clasificar por distritos las cartas que llevaban sello de urgencia, y que han podido recoger los destinatarios sólo en Cibeles, ya que las oficinas de distrito que habían sido anunciadas en la prensa no funcionaron al sumarse su personal a la huelga. Ayer, la Dirección General de Correos y Telecomunicación ha pedido a su personal que se incorpore al trabajo, aunque continúe en paro, como única posibilidad de entablar un diálogo que permita la superación de la grave situación actual.

(Página 4)

A causa de la huelga de Correos, HOJA DEL LUNES de hoy no ha podido ser distribuida, como es habitual, a algunos de sus corresponsales de fuera de la capital.

OCHO GOLES ENTRE LOS TRES

GANARON EL MADRID, EL RAYO Y EL GETAFE

HOY SE PONEN LAS VALLAS EN EL VICENTE CALDERON

Confirmado: RTVE no ofrecerá—ni en directo, ni en diferido—ninguno de los partidos del miércoles "europeo"

(Amplia información en páginas deportivas)

El Madrid, al ataque. (Europa.)

Accidente en la carretera de La Coruña

UN MUERTO Y UN HERIDO GRAVE

TAMBIEN RESULTO HERIDA LA HIJA DEL ALCALDE DE MADRID

Ayer, sobre las dos menos cuarto de la tarde, y en el kilómetro 147,700 de la carretera de Madrid-La Coruña, chocaron los vehículos M-5.598-BB, conducido por Enrique Fernández Marambroz Bernabéu, de veintisiete años, y el conducido por Julio Rebollo Meana, de cincuenta y cuatro años, cuya matrícula es L-3.301-D. En el accidente resultó muerta en el acto Teresa Castellano Castro, de cuarenta y nueve años, esposa y acompañante de Julio Rebollo Meana, quien resultó con heridas graves. También sufre heridas de carácter leve Margarita de Arespacochaga Llopis, hija del alcalde de Madrid.

La estrella de capitán general de Franco, impuesta a la Virgen de las Angustias, en Granada

(Página 6)

...terio de Cultura

Con las medidas económicas e importantes temas en cartera

ATENCION AL PROXIMO

EL inesperado nombramiento, por el Rey, a propuesta del presidente del Gobierno, como ministro sin cartera y vicepresidente primero del Gobierno, del teniente general don Manuel Gutiérrez Mellado, "quien, sin perjuicio de sus funciones como miembro del Gobierno, desempeñará las que expresamente le delegue su presidente, a quien sustituirá, en primer lugar, en caso de vacante, ausencia o enfermedad", ha sido la sorpresa de la semana. La noticia se impuso en las primeras páginas de todos los medios informativos y centró el comentario de cronistas nacionales y corresponsales extranjeros. En el exterior también fue interpretado este relevo en uno de los puestos más significativos de la nación. En el mismo "Boletín Oficial del Estado" del jueves día 23, en que se publicaba el real decreto de nombramiento, otra disposición del mismo rango concedía la Gran Cruz de la Orden de Carlos III al teniente general don Fernando de Santiago y Díaz de Mendíbil. El relevo se producía "a petición propia" de don Fernando de Santiago, según recoge textualmente el decreto de cese publicado en el "B. O. E.".

Don Manuel Gutiérrez Mellado declaró a "El País" al ser preguntado por el significado de este nombramiento: "Es uno más. Soy militar y ocupar la vicepresidencia primera del Gobierno es un nuevo acto de servicio." Son palabras que, en opinión de personas allegadas a la forma de ser del teniente general, coinciden plenamente con su carácter y profundo sentido del deber. En el mismo diario "El País" se publicaba ayer un comentario en que se insiste en que la iniciativa del cese del teniente general De Santiago le correspondió exclusivamente a él mismo y como fruto de una discrepancia sobre el contenido y la intensidad de la reforma. Según el mismo diario, el teniente general De Santiago ha dirigido una carta a algunos compañeros militares para explicar las razones de su dimisión, en la que se aludiría a discrepancias con el contenido y modo de llevar a cabo la reforma sindical.

PANORAMA POLITICO

En el conjunto de acontecimientos políticos de la semana —con la huelga de carteros como telón de fondo en el conjunto de problemas laborales y la toma de posición de las Cámaras de Comercio del Centro de España, además de otras solidaridades, para que el Gobierno afronte la reforma económica— destaca la intervención del ministro de Asuntos Exteriores en la Conferencia de la Unión Interparlamentaria, celebrada en Madrid; el comunicado de los obispos tras la reunión de la Comisión Permanente del Episcopado, el fin del informe del Consejo Nacional sobre el texto del proyecto de reforma política y los intentos de derecha, centro e izquierda por encontrar fórmulas unitarias de expresión y consenso. Por otra parte, el señor Oreja Aguirre, titular de Exteriores, ha viajado a Nueva York, donde firmará mañana los pactos sobre los derechos humanos, al tiempo que el ministro de Comercio, don José Lladó, y el nuevo gobernador del Banco de España, don José María López de Letona, se encuentran también en "misión económica" en California, donde asisten a las reuniones del Banco Mundial y Fondo Monetario Internacional.

- **El relevo, a petición propia, del teniente general De Santiago, tema de la semana.**
- **"Un nuevo acto de servicio", dijo el nuevo vicepresidente primero del Gobierno, teniente general Gutiérrez Mellado.**

EL PUEBLO ESPAÑOL

En su intervención ante la LXIII Conferencia de la Unión Interparlamentaria don Marcelino Oreja afirmó que en la primera declaración del Gobierno Suárez fue expresado de forma inequívoca el reconocimiento del principio de que la soberanía reside en el pueblo, y añadió que este pueblo español será el que decida en elecciones libres y por sufragio universal la composición de sus Cortes u órgano legislativo.

El ministro asistirá en Nueva York a la Asamblea de las Naciones Unidas y permanecerá allí hasta el próximo día 2. Un día antes, en Washington, asistirá, junto con el secretario de Estado norteamericano, Henry Kissinger, a la constitución del consejo hispano-norteamericano que prevé los acuerdos bilaterales entre los dos países.

REFORMA POLITICA

En cuanto a los trabajos de la ponencia del Consejo Nacional para tratar el proyecto de ley de reforma política, tras doce horas de reunión ininterrumpida finalizó su informe. Como se sabe, la ponencia designada para este informe está compuesta por los consejeros nacionales señores Abellá Martín, Gutiérrez Rubio, Navarro Alvarez, Ortí Bordás y Palomares Díaz. El informe fue entregado al presidente de la sección primera, Principios Fundamentales y Desarrollo Político, señor Fueyo Alvarez. Esta sección ha sido convocada para el próximo miércoles, a las cinco de la tarde, a fin de deliberar sobre el informe elaborado por la ponencia.

En la opinión de los comentaristas parlamentarios, el informe de la ponencia del Consejo Nacional se manifiesta en líneas continuista y aboga por un proyecto de ley más pormenorizado. Nuestro compañero Francisco López de Pablo subrayaba ayer en "Ya" como una de las principales modificaciones que sugiere el informe que "la iniciativa de la reforma constitucional debe corresponder tanto al Gobierno como a las Cortes reunidas en este caso ambas Cámaras—Congreso de Diputados y Senado—en sesión conjunta". Otros aspectos son entender que los intereses económicos, sociales, culturales y profesionales deben estar presentes en el proceso legislativo, la necesidad de mantener la interna formulada por el Consejo del Reino para designación de presidente de las Cortes; limitación a la facultad real de convocar referéndum prospectivo a los supuestos de especial gravedad y circunstancias extremas, concesión al Senado de la iniciativa para la reforma constitucional, y la necesidad de

Nuevos intentos del centro-derecha y disensiones en Coordinación Democrática

- *Se espera que hoy se firme el "documento Ollero"*
- *Posible crisis en Reforma Democrática*
- *Congreso del PSOE (histórico)*
- *El nombre de Falange, para Fernández-Cuesta*

Lo más importante a destacar en la actividad de los partidos políticos en el transcurso de la semana pasada son las reuniones que el pasado jueves mantuvieron "las Platajuntas". Por una parte, la crisis por la que está atravesando Coordinación Democrática a cuenta del "affaire" PSOE-García Trevijano, que, aunque desmentido por el PSOE (r), pudiera conducir a un grave problema en el mismo seno del citado organismo unitario de la oposición, y, por otra parte, la consolidación de la llamada "Platajunta de derechas", en la que, al parecer, marchan sus asuntos mejor que en su homónima de izquierdas. Problemas se dice que puede tener el ex ministro Fraga Iribarne si se produce una escisión en el partido del cual es líder, Reforma Democrática. Por lo tanto, todas las fuerzas políticas del país continúan, bajo el signo de la unificación, su actividad. Actividad que resumimos así:

● El pasado jueves tuvo lugar la presentación pública del comité provincial del **Partido Comunista de España (PCE)** en el trancurso de una rueda de prensa, a la que asistieron numerosos periodistas, a los que se distribuyó un "dossier" con la relación de los 42 miembros del citado comité. Los dirigentes comunistas expusieron la línea de actuación del **PCE** en Madrid y analizaron la problemática actual.

● **Unión Nacional Española (UNE)** hizo público un comunicado relativo al proyecto de ley de Reforma Política, en el que establece las siguientes puntualizaciones: Respecto al procedimiento, **UNE** opina que: 1. La ponencia del Consejo Nacional no debe ser oficialista, sino representativa del mismo. 2. A la sección competente del Consejo Nacional deben ser adscritos con derecho a voto todos los consejeros que presenten sugerencias. 3. El Gobierno debe permanecer neutral en todo este proceso y en el eventual referéndum. En cuanto a las cuestiones de fondo, **UNE** considera que: 1. Debe rechazarse cuanto signifique la apertura de un período constituyente para acabar con la incertidumbre constitucional y restablecer la seguridad y confianza jurídica que permita superar la grave crisis económica y social. 2. El nombramiento de presidente de las Cortes debe estar apoyado en el Consejo del Reino, para preservar de desgastes innecesarios a la Corona; por la misma razón, para la reforma constitucional será preceptivo el referéndum. 3. Las dos Cámaras deberán tener diferente origen y ser igualmente colegisladoras; sus discrepancias deberán resolverlas la Asamblea conjunta del Congreso y el Senado. 4. Se debe moderar la atomización partitocrática y el predominio de las concentraciones urbanas, dando preferencia a las formas de escrutinio apropiadas al caso.

● **La comisión permanente del Grupo Parlamentario Regionalista**, que preside don **Laureano López Rodó**, celebró el pasado jueves una reunión, en la que fueron analizados los siguientes temas: Examen de la situación política actual; el proyecto de reforma constitucional presentado por el Gobierno; contactos con otros grupos políticos y parlamentarios. En la misma reunión se acordó asimismo convocar en fecha próxima un pleno del Grupo.

● **El Grupo Parlamentario Independiente** hizo público su criterio sobre el procedimiento parlamentario a seguir para la deliberación y aprobación, en su caso, del proyecto de ley de Reforma Política. Para ello el Grupo estima que deberían tenerse en cuenta los siguientes criterios: 1. Tramitación ininterrumpida durante todos los días de la semana y en sesiones de mañana y tarde. 2. Reducción de los plazos establecidos en el vigente reglamento en caso de aplicar el procedimiento ordinario. 3. Representación equilibrada entre los distintos estamentos que componen la Cámara y los Grupos Parlamentarios para la adscripción de procuradores, o, en su caso, composición de la comisión mixta. 4. En todo caso, debate en el pleno de modo que evite éste no se reduzca a una mera función de registro y conocimiento de las decisiones de la comisión, lo que supondría abdicar de su carácter de Asamblea deliberante. 5. La votación en el pleno debería ser nominal.

● Después de las reuniones mantenidas por el **Partido Demócrata Popular (Ignacio Camuñas)** y la **Esquerra Democrática de Catalunya (Trías Fargas)**, se ha fundado la **Coalición Social-Liberal**, señalándose unos objetivos de interés común para ambas organizaciones.

● El pasado jueves se dio a conocer la constitución del organismo unitario de diversos grupos de oposición balear: el **Consell de les Assembles Democratiques de les Illes**. La medida fue acordada en el curso de una reunión celebrada el pasado fin de semana en Ibiza entre representantes de las cuatro **Assembles** de Baleares: las de Mallorca, Menorca, Ibiza y Formentera.

● También se ha puesto en marcha una **Coordinación Valenciana** de partidos, al margen de la Taula. Hasta ahora la constituyen dos partidos, **Unión Democrática** y **Partido Socialista del País Valenciano.**

● Se reunió el comité ejecutivo del **Partido Socialista Popular (PSP)** el sábado pasado, con la asistencia de los partidos federados de Asturias, Canarias, Cataluña, Galicia y Euzkadi. Esta reunión tuvo como finalidad el estudiar temas relacionados con el proyecto de ley de Reforma Política, sobre la ratificación del comunicado de **Coordinación Democrática**, el documento Ollero y ha elaborado un contraproyecto de reforma política. El **PSP** califica a la reforma gubernamental como de continuista y ambigua, y manifiesta que "es un proyecto que prevé Cortes ordinarias en lugar de constituyentes, supone un Gobierno parlamentariamente irresponsable, concede al Gobierno un cheque en blanco en materia electoral y establece un mecanismo peligroso para la reforma constitucional".

● Al parecer, el llamado "documento Ollero" fue el tema exclusivo de la reunión que en el despacho del dirigente carlista **Mariano Zufía** mantuvo el pleno de **Coordinación Democrática.** El citado documento, moderado pero exigente en su primera redacción, ha sido notablemente endurecido en aras de una versión más aceptable para la izquierda. Se espera que hoy lunes este documento, con las modificaciones citadas, sea firmado por toda la oposición representada en **Coordinación Democrática.**

● Más de un centenar de personas participaron en un acto celebrado en la sede de **Reforma Democrática** de Santiago de Compostela el pasado miércoles. Intervino el profesor **Francisco Puy Muñoz**, quien hizo una exposición de las líneas fundamentales de actuación de **RD.**

● En el último Consejo de Ministros se acordó, entre otras cosas, conceder el nombre de **Falange Española de las JONS** al grupo encabezado por don **Raimundo Fernández-Cuesta.**

● El **PSOE (histórico)** celebrará un congreso el próximo día 9 de octubre y contará con la asistencia de los representantes de los dos centenares de agrupaciones del **PSOE (histórico)** en España. Al parecer, asistirá al citado congreso **Concha Prieto**, hija del que fue ministro de la República y antiguo líder del partido **Indalecio Prieto.**

IV ASAMBLEA NACIONAL DEL PARTIDO SOCIAL REGIONALISTA

Unión íntima entre el pueblo y la Corona

Ayer por la tarde concluyó la IV Asamblea Nacional del Partido Social Regionalista, celebrada en Santiago de Compostela. Al término de la citada asamblea el PSR hizo pública una declaración, de la que destacamos los puntos más importantes:

El Partido Social Regionalista, consciente de la confusa época por la que está atravesando el país, ha tomado el acuerdo en su IV Asamblea Nacional de dirigirse a todos los españoles concretando su posición en los siguientes términos:

1.° Propugnamos una Monarquía popular que presida un orden profundamente social y democrático, que constituya una unión íntima entre el pueblo y la Corona. 2.° Situamos al Partido Social Regionalista en el área del pensamiento democrático occidental, inspirado en los valores de un social-humanismo. 3.° Pro pugnamos, frente al socialismo marxista y frente al puro capitalismo, una profunda y efectiva transformación de las actuales estructuras políticas y socio-económicas. 4.° Para nosotros la región es una parte del todo, por eso la unidad de España no se discute. Pero las regiones existen, hay que inventarlas. Las regiones son, viven y están ahí. Frente al separatismo defendemos la unidad indisoluble de España. 5.° Estamos abiertos a la alianza o a la confederación con todos aquellos grupos políticos que defiendan sus planteamientos ideológicos, aceptando un sistema democrático con una profunda preocupación social como principal objetivo.

2009 Ministerio de Cultura

CONSEJO DE MINISTROS

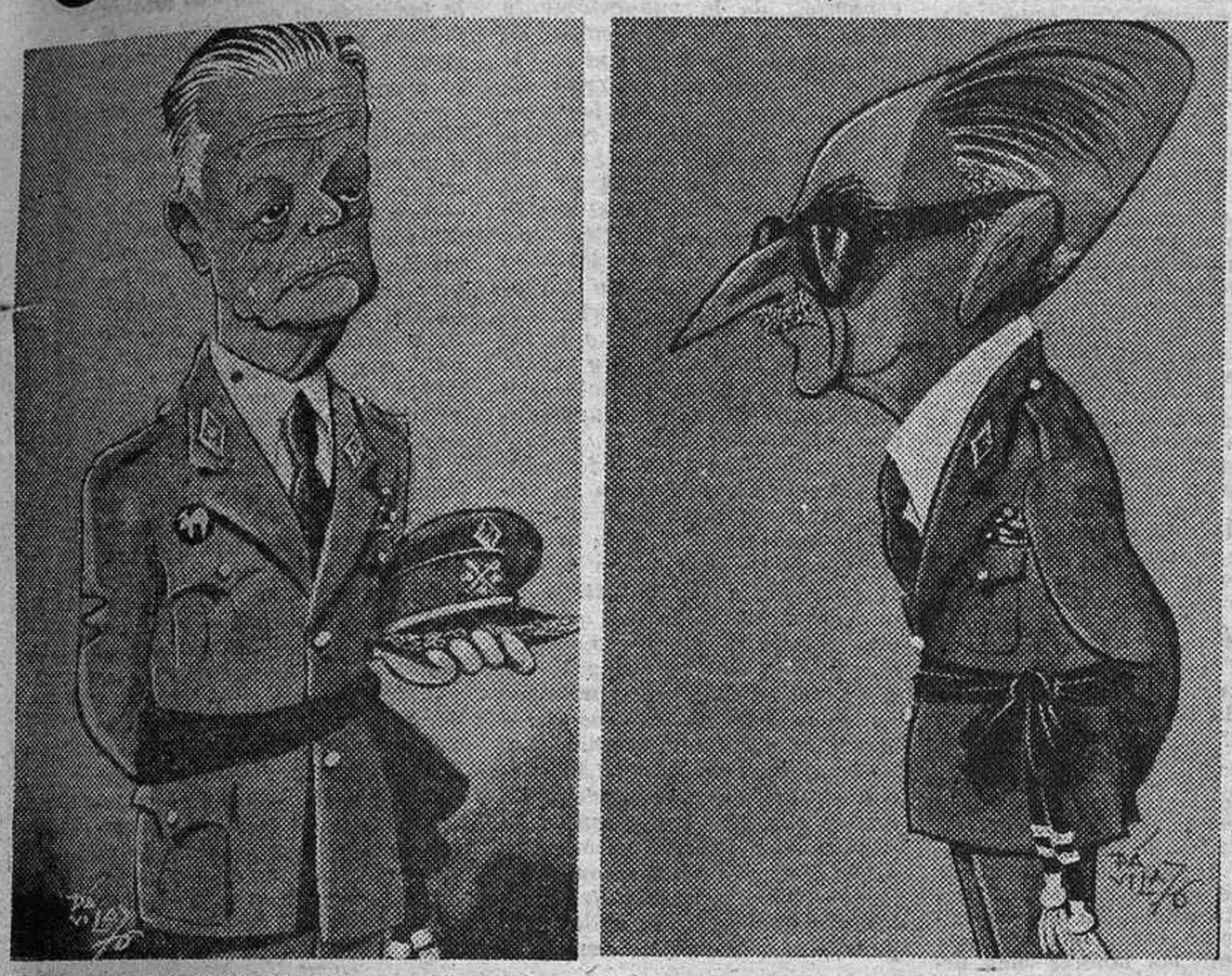

Relevo en la vicepresidencia primera del Gobierno. El teniente general De Santiago y Díaz de Mendivil ha sido sustituido a petición propia. Ocupa su puesto el también teniente general Gutiérrez Mellado. (Caricaturas de Dávila.)

poner la relación de las disposiciones legales que deroga la reforma.

CONVIVENCIA NACIONAL

La Comisión Permanente del Episcopado, que concluyó el pasado viernes, publicó dos importantes documentos, que se refieren a los problemas de la enseñanza y a los de la convivencia civil. Los obispos señalan que los cristianos no pueden incurrir en esta hora ni en la apatía abstencionista ni en el maximalismo intransigente. Señalan como un deber hacer un llamamiento a la conciencia de los ciudadanos sobre la responsabilidad que todos tenemos de contribuir a crear y fomentar, en las presentes circunstancias, un clima de serenidad, de respeto mutuo y de decidida y leal participación en la vida pública, que haga posible y efectivo el ejercicio de la soberanía popular y abra paso a una convivencia estable y pacífica asentada sobre la justicia y la libertad.

"Nuestro país—dicen los obispos—tiene derecho a encontrar en los diversos grupos políticos y en las instituciones sociales que se vayan creando los instrumentos que necesita para encauzar el servicio de todos los ciudadanos a los supremos intereses colectivos. Y es de esperar, después de las medidas tomadas, que las que sigan contribuyan a disipar dudas y desconfianzas que todavía subsisten y a incorporar cada vez más a los propios ciudadanos al proceso de cambio que está en marcha."

CONSEJO DE MINISTROS

La semana se abre con la expectativa del Consejo de Ministros, que parece no se celebrará antes del próximo viernes, día 1 de octubre. El gran tema de esta reunión del Gobierno puede ser el de las medidas económicas (restricciones energéticas), además de los relativos a contratación colectiva, reforma sindical y legalización de los partidos políticos que lo han solicitado. Nuestro colega "A B C" apuntaba ayer la posibilidad de que el Gobierno conozca un informe de Gobernación sobre la reforma de la ley de Orden Público.

"El nombre de Falange no es negociable"

«El período de transición política será mucho más breve de lo que muchos imaginan», opina el grupo de FE de las JONS, línea hedillista

Sobre cinco puntos debatidos en los actuales momentos, el grupo de Falange Española y de las JONS (línea hedillista) ha precisado a HOJA DEL LUNES las siguientes opiniones, que recogemos en resumen:

MOMENTO POLITICO ACTUAL

● No somos hellidistas en sentido estricto de la palabra, sino que somos simple y llanamente falangistas. El culto a la personalidad no existe en nosotros; lo que sucede es que, para diferenciar a los que aceptaron el decreto de unificación, abril 1937, de los que no lo aceptaron, siendo leales a su doctrina, partimos de la ejemplar actitud de Manuel Hedilla y de la de otros camaradas que le secundaron.

● España necesita soluciones urgentes, nuevas y basadas en la idiosincrasia del pueblo español. Soluciones que no estén ligadas a grupos de interés económicos ni a ideologías que presupongan la extirpación de lo nacional en aras de una falsa justicia social.

● Creemos que este período de transición sreá más breve de lo que muchos imaginan. Las fuerzas sociales qse conforman el Poder y las de la pretendidad "oposición", faltos de soluciones, se verán—de hecho ya lo están siendo—desbordadas por la presión popular, que no ve en los partidos políticos, sino en las unidades naturales de convivencia, la única solución factible para lograr que en España prevalezcan la igualdad y la justicia social, y donde no sea el orden económico el único que se persiga, sino que éste se armonice entendiendo al hombre en función de su humanismo y nunca como unidad de consumo o de producción.

UNION DE LOS FALANGISTAS

● No puede haber ni habrá unidad entre los que pensamos de manera distinta. Para nosotros sería reaccionario, y por tanto no falangista, unirnos o pactar con aquellos que en algún momento no supieron mantener el ideario falangista. No cabe, por tanto, unión entre elementos o partes diferentes.

● Si alguien, en verdad, pretentende vincularse a FE de las JONS, ha de ser consecuente con todo lo que significa la doctrina nacional-sindicalista.

NOMBRE

● Nunca nos hemos desprendido de los postulados que Falange conlleva.

● La posible legalización de FE de las JONS deberá tener en cuenta que sólo los que ateniéndose a la legitimidad de origen, legitimidad de ejercicio y legitimidad revolucionaria, que nosotros hemos mantenido, podrán —en justicia—optar con garantías a ello. No somos exclusivistas; todos aquellos que sintiéndose afines con el pensimiento joseantoniano y habiéndo mantenido una conducta honrada y sin traiciones a la Falange tendrán un puesto a nuestro lado.

REVISION DE LOS 27 PUNTOS

● En realidad, lo que se ha hecho ha sido cambiar algunos términos que pudieran ser tomados confusamente, actualizándolos al vocabulario actual, y revisar expresiones que, si bien tuvieron vigencia en su momento histórico, hoy se consideraban desfasadas. No obstante, en esencia, las soluciones están vírgenes y continúan vigentes. Estas soluciones se basan en la supremacía del hombre por encima de todo sistema económico y político, merecedor del máximo respeto a su dignidad, integridad y libertad, y en el desmontaje del capitalismo; para ello consideramos fundamental nacionalizar la Banca, la reforma agraria, la cultura al alcance de todos y de forma gratuita, la separación de la Iglesia del Estado, socialización de todos los servicios públicos, logrando así un Estado donde se reconozca la integridad de la familia como unidad social y primera célula en el proceso de socialización del individuo; la autonomía del municipio, como unidad territorial, y el Sindicato, como base auténtica de representación máxima de los intereses y deberes de los trabajadores, donde el trabajo será considerado como el único título de dignidad civil, siendo éste el que justifica la condición política del individuo dentro de la vida nacional.

AMENAZAS DE VIOLENCIA

● Si partimos del hecho de que la violencia es algo razonable en situaciones límites, es lógico que en el pensamiento de la Falange —al igual que en otras filosofías, como la cristiana—se dé como solución última ante determinadas situaciones de injusticia o barbarie. Pero pensemos que es mucho más violento aquel que, a sabiendas de la injusticia que comete, alienta discordias o comete traiciones.

El nombre Falange no es, en ningún momento ni lugar, negociable.

LA ASAMBLEA NACIONAL DEL PDP

ANTE LA LEY DE REFORMA POLITICA

"EL MAXIMO ESFUERZO DEMOCRATIZADOR DENTRO de la LEGALIDAD"

MADRID. (Cifra.)—Las primeras jornadas de estudio y asamblea nacional del Partido Demócrata Popular, que preside Ignacio Camuñas Solís, fueron clausuradas a primera hora de la tarde de ayer en un hotel madrileño.

Las reuniones se han prolongado desde el pasado viernes, día 24, y a ellas asistieron algo más de cuarenta miembros de las federaciones regionales y provinciales del partido, así como una delegación de Esquerra Democrática de Cataluña y dos observadores de Acción Republicana Democrática Española.

Las sesiones de trabajo se realizaron en tres comisiones: política, económica y social, cuyas ponencias fueron aprobadas por la asamblea y serán hechas públicas en los próximos días. También se aprobó una declaración sobre el proyecto de ley para la reforma política.

RIESGO DE CONTINUISMO

Esta declaración reconoce que esta ley representa el máximo esfuerzo democratizador que cabe hacer dentro de la legalidad vigente y plantea una serie de defectos, a juicio del PDP, atribuibles al futuro texto legal. Plantea la posibilidad de que de llevarse a cabo la reforma exista el riesgo de que se pretenda reconfirmar por las urnas el continuismo y señala como objetivo el de la integración de todas las fuerzas políticas y sociales del país en un ideal común de vida democrática.

El documento afirma que consideraría más aceptable que el Rey consultase al pueblo español si desea ser conducido hacia la democracia para designar un gobierno "que, cumpliendo el previsible mandato popular, convocase unas elecciones generales sin discriminaciones ni condicionamientos derivados de circunstancias muy respetables, pero históricas y superables".

Finalmente, el PDP quiere expresar que el anuncio de unas elecciones generales no constituye sino una prueba de buena fe del Gobierno si éstas no van precedidas de un conjunto de garantías.

Presidida por don Fernando Chueca Goitia, se ha celebrado en Madrid la asamblea nacional y primeras jornadas de estudios del Partido Demócrata Popular. (Europa Press.)

El presidente del PDP, Ignacio Camuñas, estimó que "hoy disponemos de un mínimo de equipo, de cuadros, capaces de acometer una acción política". Explicó que el partido en sí es liberal, pero su programa es social-demócrata, puesto que la social democracia—estimó—no existe como ideología. Las únicas ideologías—dijo—son el marxismo, liberalismo y el cristianismo.

Señaló, además, que otros grupos liberales tienen un carácter conservador, de derecha, mientras que el carácter progresivo de su partido le convierte en un colectivo de izquierda. Anunció su propósito de denunciar públicamente su protesta por que se utilice por la alianza de carácter franquista que se está gestando el concepto liberal para definirse.

DEMOCRACIA Y AUTORITARISMO

En último lugar hizo uso de la palabra el presidente de las jornadas, Fernando Chueca Goitia, que resumió los tres días de intensos trabajos y señaló que "nosotros somos demócratas porque somos liberales y porque no comprendemos la democracia sin el ingrediente esencial del liberalismo. Es cierto—agregó—que existen otras maneras de entender la democracia, pero esa democracia no es la nuestra y todavía diríamos más: que semánticamente la palabra indica el gobierno de muchos y no existe otra forma de organizar el demos si no es con el respeto que a todos se debe y que sólo un talante liberal acepta. Lo demás es autoritarismo".

Antes de clausurar la asamblea y jornadas, el señor Chueca Goitia dijo: "Creo que hemos asistido al nacimiento de un partido político serio, moderno y responsable."

Redacción y Administración:
Plaza del Callao, 4
TELEFONO 222 64 50
Depósito legal: M-245-1958
Número 1.954
3.ª época
Por avión
España, 13 pesetas
Extranjero, 13 pesetas
(Más franqueo)

...rio de Cultura

LA HUELGA DE CORREOS

MADRID. (Cifra.)—La Dirección General de Correos y Telecomunicación informa oficialmente que en el día de hoy ha continuado con toda normalidad la operación Mercurio, que quedará esta noche finalizada. Como en el día de ayer, ha habido centenares de voluntarios, habiendo quedado sin participar muchos de ellos, que han dejado sus señas.

Ha terminado la clasificación de toda la correspondencia ordinaria urgente disponible, que ha sido entregada al numeroso público que se ha presentado a recogerla.

Igualmente se han efectuado importantes trabajos de clasificación y ordenación de gran cantidad de correo que se encuentra acumulado. Se ha continuado pagando los giros postales disponibles y la Caja Postal de Ahorros ha prestado los servicios bancarios con absoluta normalidad.

Los servicios de Telégrafos funcionan normalmente en toda España. En Madrid se siguen atendiendo los telegramas urgentes y de texto preferente. Finalmente, en ninguno de los servicios ha habido alteración.

Los distritos postales, también en huelga

Aunque estaba previsto que las entregas a los usuarios se hicieran en los diferentes distritos, no se ha podido hacer así, debido a que los jefes de los distritos, que son los depositarios de las llaves, se encuentran también de huelga.

El giro postal, gracias a la Caja de Ahorros

La Operación Mercurio, que comenzó el sábado y que ha contado con 300 voluntarios por turno, no ha pretendido, en ningún momento, sustituir la labor que diariamente realizan los 3.600 carteros de Madrid, hoy en huelga. Sin embargo, con la ayuda de 60 funcionarios, con un gran espíritu de servicio, se ha podido atender, aun con ciertas incomodidades, el correo urgente y el giro postal, este último gracias a la Caja Postal de Ahorros.

El servicio oficial

Con esta operación, la Dirección General ha puesto a punto un servicio que, en caso de huelga de gran duración, como es habitual en los países europeos, permitirá, si las circunstancias lo requieren, el servicio postal de urgencia inaplazable, es decir, la documentación oficial o legal.

Termina la primera fase de la Operación Mercurio

Por tanto, la Operación Mercurio ha finalizado su primera fase el domingo, con el fin de facilitar el diálogo abierto y legal con los funcionarios, esperando que se reintegren a sus puestos de trabajo, aun cuando sigan permaneciendo en paro.

De otra parte, la operación no se podría continuar, puesto que, al generalizar la huelga en todos los servicios postales, quedará bloqueado todo el movimiento. Asimismo, en caso de que se pusiera en marcha una segunda fase, la planificación sería a nivel nacional.

Madrid y otras capitales españolas sufren en estos momentos los efectos de la huelga de carteros, en la que sólo en la capital participan unos tres mil seiscientos de estos funcionarios postales. Cerca de cuatro millones de cartas se amontonan en los almacenes y dependencias del Palacio de Comunicaciones, en espera de que puedan ser entregadas a sus destinatarios, y los buzones callejeros están a rebosar, sin que se prevea una solución inmediata del grave problema, que hiere profundamente no sólo al interés particular de la comunicación interpersonal, sino que también al funcionamiento normal de las actividades económicas y comerciales, que para tantas cosas dependen de los servicios de Correos, que tienen el monopolio del transporte y distribución de la correspondencia a nivel nacional, pero no a nivel local, donde esta actividad puede ser ejercida por particulares.

En tiempos de la monarquía del rey Alfonso XIII hubo una huelga postal mucho más amplia, ya que la paralización no fue a nivel local, sino que afectó a la casi totalidad del servicio. Para afrontar el largo conflicto, fueron los propios miembros del Ejército quienes se hicieron cargo de la correspondencia. En la huelga del pasado enero fue militarizado el personal de cartería. Ahora, según ha declarado el director general de Correos, señor Acha, no piensa "militarizar el servicio, porque creo que el Ejército está para cosas más serias que para romper una huelga".

La fórmula que el señor Acha ha patrocinado es la de contratar personal eventual pagado (al igual que en las Navidades), junto con la aceptación de servicios voluntarios de quienes quieran ayudar a superar o paliar la gravedad de la situación. Los carteros llaman esquiroles a estas personas. "Hay que señalar que el día 23, jueves—dice una nota de la Dirección de Correos—, cuando un grupo de funcionarios de la Dirección General de Correos y Telecomunicación que se había presentado voluntario se disponía a paliar, en la medida de lo posible, la situación que se desprende de la huelga de carteros, fueron conminados a dejar su trabajo, con amenazas e insultos, que impidieron la realización del mismo. Se trataba—sigue la nota oficial—únicamente de realizar las labores más urgentes de recogida de los buzones de la Central para evitar la pérdida de cartas y de esta manera permitir al público usuario que siguiera depositando sus envíos."

Como anteriormente ocurrió con las huelgas del Metro o con la de los autobuses, este conflicto de Correos ha causado un serio impacto en la opinión pública, ya que no sólo afecta a un sector de la vida laboral, como puede ocurrir con un problema de fábrica, sino que llega directamente a toda la población.

N. de la R.—Tres mil seiscientos carteros de Madrid estaban en huelga al terminar la semana pasada, junto con otros muchos funcionarios de los cuerpos técnico y auxiliar que, en solidaridad con sus compañeros, también decidieron suspender sus actividades normales. Hoy será un día clave, ya que si a los servicios de cartería se suma la paralización de las restantes actividades postales y telegráficas, el problema podría representar un serio daño para gran parte de la vida del país.

El sábado hubo manifestaciones callejeras y violencia en los alrededores del Palacio de Comunicaciones como continuación del desalojo por la Policía de más de dos mil carteros que el día anterior se habían encerrado en las dependencias postales como protesta por la detención de un compañero. Ahora el número de detenciones ha aumentado, calculándose en unos tres los funcionarios que se encuentran en la Jefatura Superior de Policía de Madrid.

Cuatro millones de cartas y otros envíos están pendientes de distribución, y el director general de Correos, señor Acha, decidió paliar el problema utilizando los servicios de personal eventual, que ha sido contratado en número de seiscientos, con retribución diaria de 800 pesetas. Para instruirle sólo ha sido posible conseguir la colaboración de unos sesenta altos funcionarios de la Dirección General, mientras que otros se han negado a romper la huelga de sus compañeros. Por su parte, los carteros concentrados en los alrededores de Cibeles han recriminado el comportamiento de los "voluntarios".

El conflicto comenzó el sábado 18 con "huelga de celo" y se fue agravando hasta llegar a la situación actual. El motivo próximo fue la concesión, siete días antes, de una gratificación complementaria por servicios especiales, cuya distribución entre los diversos cuerpos dependientes de la Dirección General de Correos fue considerada de injusta por los carteros.

Inmediatamente se han suscitado las promesas hechas por el anterior director general, señor Echevarría, para solucionar la huelga del pasado mes de julio y que no han sido cumplidas. "De dichos acuerdos—dice una nota de la Dirección General—no existe constancia oficial. La concesión de lo supuestamente pactado no está al alcance de esta Dirección General ni lo estaba al alcance del anterior director..." Sin embargo, las promesas fueron hechas públicamente, y de ello tienen buen recuerdo los carteros. "El 18 por 100 de aumento sobre el sueldo base a partir de septiembre —continúa la nota oficial— no está al alcance de esta Dirección General el concederlo. Esta decisión dependía del anterior Ministerio de Hacienda, y habría de concederse con carácter general para todos los funcionarios del Estado."

Además de esta subida salarial, los carteros quieren su afiliación a la Seguridad Social, según está previsto en la ley correspondiente, así como la incorporación a las plantillas de unos tres mil interinos, que llevan en esta situación más de un año y que, si quieren pasar a ser fijos, tendrán que participar en unas oposiciones (convocadas para el próximo octubre) y en las que, para cubrir 1.200 vacantes, se han presentado nada menos que 15.658 aspirantes, lo que (aunque se les reconozcan mejoras en sus puntuaciones por los servicios prestados frente a los que lleguen de la calle) sólo permitirá que una mínima parte de los interinos abandone esta situación anómala, que no se da en ningún sector laboral porque las leyes del Estado no lo permiten a los particulares.

Una de las dificultades para la solución del conflicto está en la inexistencia de cauces para el diálogo sindical. El director general ha dicho que está dispuesto a conversar con representantes elegidos por todos los funcionarios mediante voto secreto y no en asambleas con mano alzada. "Esta Dirección General —dice una nota oficial—no ha dialogado con la llamada "comisión nacional", pues no era otra cosa que el comité de huelga del pasado mes de julio autoconvertido en "comisión nacional", que mal puede tener este rango cuando no han existido previamente cincuenta comisiones provinciales."

Por otra parte, entre los militantes más destacados de la huelga parecen reflejarse las contradicciones y diferencias internas no sólo de Comisiones Obreras, sino de éstas con la UGT y otras agrupaciones parasindicales. De ahí que el problema de representatividad se agudice a nivel de posibilidades de diálogo con las autoridades postales, aunque se dé la espontánea solidaridad de base que ha extendido el conflicto, como hemos dicho, no sólo a gran parte de las capitales españolas, sino que también a funcionarios de los cuerpos técnico y auxiliar de Correos y Telecomunicación.

ACTUALIDAD LABORAL

HOY, REUNION DE LA UTT DE LA ENSEÑANZA. EL SABADO PASADO SE REUNIO LA CONVOCADA POR LA COORDINADORA

Hoy, a las siete de la tarde, los enlaces del Sindicato Provincial de la Enseñanza han sido citados por la UTT en la Institución Sindical Virgen de la Paloma para ser informados de la marcha del convenio provincial del sector, cuya comisión negociadora volverá a reunirse a comienzos de la presente semana. Por su parte, el pasado sábado, la Coordinadora Parasindical del Profesorado de la Enseñanza Privada había organizado una asamblea en el cine Alcalá-Palace, que fue suspendida por orden gubernativa al carecer de la autorización del delegado provincial sindical, pero que la replantearon en la escuela del Magisterio de la calle Islas Filipinas, con asistencia de unas seiscientas personas. En ella se estudió la plataforma reivindicativa que se propugna y la situación general en los colegios privados.

PETICIONES DE AMNISTIA LABORAL EN SAN FERNANDO DE HENARES

Con pegatinas y recogidas de firmas se está desarrollando en San Fernando de Henares una campaña en pro de la amnistía laboral en las empresas de la zona, sobre todo en SKF y en Continental Industrias del Caucho. En esta empresa hay siete trabajadores despedidos, varios de los cuales están recogiendo firmas de sus compañeros, a la salida del trabajo, en apoyo de su petición de readmisión.

INQUIETUD EN LA RENFE

Los trabajadores ferroviarios, representados por un grupo de enlaces sindicales, han solicitado la celebración de una asamblea nacional de representantes legales de toda España para estudiar la negociación del próximo convenio colectivo de Renfe. Consideran estos enlaces sindicales que el jurado de empresa no representa la voluntad auténtica del personal ferroviario, que sólo podría ser manifestada a través de los acuerdos de la asamblea nacional de enlaces. Según manifestó el pasado día 22 el director de Asuntos Sociales de la Organización Sindical, esta asamblea nacional no podrá celebrarse, ya que se opone a ello el presidente de la UTT del Sindicato de Transportes.

Por otra parte, ha sido solicitado el permiso para celebrar una manifestación el próximo 5 de octubre, de siete a ocho de la tarde, desde la plaza de Cristino Martos hasta el patio de la antigua estación del Norte en apoyo de la amnistía laboral.

El ministro de Información, en Barcelona

BARCELONA. (Cifra.)—A primera hora de la tarde de ayer llegó por vía aérea procedente de Madrid a esta ciudad el ministro de Información y Turismo, don Andrés Reguera Guajardo.

Inmediatamente, el ministro de Información, acompañado del gobernador civil de la provincia, señor Sánchez Terán; del presidente de la Diputación, don Juan Antonio Samaranch, se desplazó al campo del Español, en donde presenció el partido de Liga entre el equipo blanquiazul y el Celta de Vigo. En el medio tiempo de este encuentro, el presidente del Español, don Manuel Meler, entregó al señor Reguera la medalla de oro conmemorativa del setenta y cinco aniversario de la entidad españolista.

Esta mañana, el señor Reguera presidirá en el Gobierno Civil de Barcelona el acto de toma de posesión del nuevo delegado de Información y Turismo de Barcelona, don Enrique Félix González Albaladejo.

Termina el encierro en el Ayuntamiento de Pamplona

PAMPLONA. (Cifra.) — A una y cuarto de la tarde de ayer salieron las personas que el sábado se encerraron en el Ayuntamiento de Pamplona solidarizándose con la huelga de hambre de presos políticos en petición de amnistía total.

Paro total en el Palacio de Comunicaciones de Madrid La tercera huelga postal del año afecta a más de ocho mil funcionarios

La semana pasada terminó prácticamente con un paro total de las actividades laborales en el Palacio de Comunicaciones de Madrid, tanto en Correos como en Telégrafos, en solidaridad con el Cuerpo de Carteros. Así se nos ha confirmado en medios próximos a la Dirección General de Correos y Telecomunicación. Ayer domingo, en el edificio de la Cibeles sólo funcionaban las salas de clasificación de cartería, en las que los voluntarios de la Operación Mercurio se esforzaban por clasificar la correspondencia, orientados por algunos funcionarios. En la sala general de clasificación, sólo un grupo de cuatro personas conversaba, mientras que las máquinas estaban paralizadas.

EL CONFLICTO EN DOCE PROVINCIAS

En el día de ayer, el conflicto se había ido generalizando en once provincias. Según se nos afirma en la Dirección General de Correos, había normaliad en unas cuarenta provincias, mientras que los paros se registraban en Madrid, Barcelona, Zaragoza, Bilbao, Valladolid, Granada, La Coruña, Santander, Sevilla, Murcia, Málaga, Vitoria...

TELEGRAFOS SOLO HABIA PARADO EN MADRID

Los servicios de Telégrafos funcionaban normalmente—según se nos informa en la Dirección General—en toda España menos en Madrid, donde sólo se cursan los telegramas urgentes y los de vía preferente.

OCHO MIL FUNCIONARIOS EN PARO

El total de los funconarios en paro se calculaba, en la tarde del domingo, en unos ocho mil, temiéndose que esta cifra pudiera aumentar a partir de hoy lunes.

LOS AMBULANTES DE CORREOS HAN SALIDO

Según se nos informa en la Dirección General de Correos, los ambulantes postales han iniciado ayer sus viajes normalmente, aunque no se sabe si habrán distribuido la correspondencia en el camino. Lo que sí parece es que han transportado muy poca correspondencia, debido al paro de la sala general de distribución de correspondencia en el Palacio de Comunicaciones de Madrid.

NO PODRA DISTRIBUIRSE LA CORRESPONDENCIA ORDINARIA

Aunque se ha iniciado la clasificación por distritos de la correspondencia ordinaria, acumulada en la cartería de Madrid, altos funcionarios de la Dirección General de Correos nos manifiestan que, mientras que no se normalice la actividad laboral de los carteros, será prácticamente imposible su entrega a los destinatarios.

LOS PERIODICOS, AFECTADOS POR LA HUELGA

La distribución a provincias de los periódicos del sábado y del domingo se ha visto afectada por la huelga postal. En los servicios correspondientes se amontonan las entregas, sin que se vea, por ahora, la posibilidad de su distribución.

MUCHOS VOLUNTARIOS NO HAN QUERIDO COBRAR

Al término de sus ocho horas de trabajo, los voluntarios de la Operación Mercurio perciben su jornal de ochocientas pesetas. Sin embargo—según se nos informa—un porcentaje importante de ellos, jóvenes en su mayoría, se han negado a percibir retribución alguna por el servicio prestado.

"SOY OPTIMISTA", DICE EL SECRETARIO GENERAL

El señor Mazón, secretario general de la Dirección General de Correos y Telecomunicación, ha declarado a uno de nuestros redactores:

—"Soy optimista. Tengo una larga experiencia de huelgas y sé que todas ellas tienen un proceso de desarrollo. Confío en que pueda encontrarse una solución."

NO SE HAN INSTRUIDO EXPEDIENTES ADMINISTRATIVOS

Según se nos informa, no se ha comenzado aún la instrucción de expedientes disciplinarios en la Dirección General de Correos, pero sí se han practicado algunas diligencias previas para establecer las posibles responsabilidades personales.

2009 Ministerio de Cultura

GIBRALTAR

El miércoles, importantes elecciones

«Todos queremos un arreglo con España», dice el primer ministro, sir Joshua Hassan

MALAGA. (Cifra.) — "Siempre he dicho que el día en que los españoles, es decir, el Gobierno español, se diera cuenta de que nosotros contábamos sería el principio de la posible solución. Y ahora, con la nueva apertura y con la forma distinta que políticamente se está desarrollando en nuestro país, se ven, aunque pequeñas, algunas señales perceptibles de que se está tomando en cuenta a los gibraltareños", dice el primer ministro de Gibraltar, sir Joshua Hassan, al enviado especial del diario malagueño "Sol de España", en reportaje que publicó ayer dicho periódico.

El señor Hassan habla de las elecciones que van a celebrarse en Gibraltar el próximo miércoles, y dice: "Hay tres conceptos: el moderado, de centro, que aguanto yo y que quiere buenas relaciones con España, un diálogo cuando llegue el momento y estén ustedes en condiciones de dialogar, porque también ustedes tienen sus pequeños problemas, cosa que siempre he dicho que así hay que hacerlo. Hay otro, es el grupo GCM, que sólo mira hacia Inglaterra para que sea ésta quien diga cómo va a descolonizar Gibraltar. Y están los nueve independientes. Hay una gama de todo. Están los Isola, que estaban antes en otro Partido, el IBP, que se ha desintegrado y que era el Partido sobre la integración con Gran Bretaña, así como otros más. Presentan algunas gentes a Triay, a un tal Silul y a un tal Tito Benady como tres candidatos que quieren un arreglo rápido con España. Ellos dicen que lo que quieren es un arreglo en las debidas condiciones, pero, en fin, todos queremos un arreglo. Lo que pasa es que ellos parece que tienen más prisa o parecen creer que pueden llamar a la puerta y van a estar dispuestos a hablar, y yo digo que en España de momento no, porque hay un gobierno de transición y que en su buen tiempo espero que se pueda hablar en condiciones. Soy el primero que estoy dispuesto a entablar un diálogo con España para ver si nos entendemos."

Preguntado sir Joshua cuál sería su postura para dialogar con España, contesta: "No tengo ninguna fórmula mágica para el asunto. Creo que tendrá que estar desarrollado si hay buena voluntad."

Otra pregunta es la de si ha tenido contacto con muchos políticos españoles en los últimos tiempos. El señor Hassan dice: "No, no. Yo nada más he tenido contacto formal con motivo de las negociaciones de López Bravo en la época de "pensar juntos", cuando se llegó a un estancamiento, y entonces tuve que viajar a Bruselas para ver el Mercado Común y entrevistarme, como en todas las cosas diplomáticas se hace, en un plan confidencial, con un enviado de López Bravo, un embajador de bastante categoría, ya retirado, que lo habían mandador traer y que no fue a negociar. Fue a presentarme una propuesta que tuve que rechazar en seguida porque era inaceptable. Era, más o menos, lo de Castiella."

El periodista de "Sol de España" pregunta al primer ministro de Gibraltar si cree que se puede negociar sobre la base de reintegrar la soberanía del peñón a España. Sir Joshua contesta: "Este es un punto muy delicado en el cual, en vísperas de elecciones, no estoy dispuesto a entrar ni discutir, porque cualquier cosa que diga yo ahora se puede interpretar mal y se puede usar aquí para fines políticos locales. Yo, de momento, digo que hasta ahora la seguridad y los derechos que disfrutamos en Gibraltar los disfrutamos porque hay una presencia británica, y si no, los perderíamos."

Bilbao: El comercio, en situación conflictiva

BILBAO. (Cifra.)—El sector del comercio tuvo anteayer situación conflictiva en Bilbao y principales localidades de Vizcaya, debido a la petición formulada por parte del personal respecto al cierre los sábados por la tarde.

El incidente más importante se registró en los almacenes Simago, situados en Achuri-Bilbao. Sobre las once de la mañana, unas quinientas personas pertenecientes al sector del comercio irrumpieron en los citados almacenes amenazando y desalojando al personal. Por el cariz de la situación, el director de los citados almacenes consideró oportuno el cierre de los mismos. Se estima que el total de las pérdidas de venta alcanzan la cifra de 700.000 pesetas.

En El Corte Inglés, 275 empleados se hallan en huelga desde hace una semana por el mismo motivo: piden el cierre los sábados por la tarde. Asimismo, solicitan la dimisión del jurado de empresa. La empresa está pactando el problema con personal eventual y traído de Madrid.

También en Bilbao, numerosos comercios del "casco viejo" se vieron obligados a cerrar ayer sábado. Hubo algunos piquetes y la fuerza pública vigiló de cerca la situación.

En Baracaldo, grupos de dependientes de comercio de la zona recorrieron silenciosamente las calles de la población en la tarde de ayer. A los dependientes de Baracaldo se unieron en gran número otros de Sestao, Portugalete y Santurce. Los cierres de establecimientos fueron bastante numerosos en estas localidades.

Tras la muerte del joven confundido con "el Rubio"

POLITIZACION DE LOS ACONTECIMIENTOS EN TENERIFE

SANTA CRUZ DE TENERIFE. (Cifra.)—Esta capital fue el sábado escenario de manifestaciones tras el sepelio del joven estudiante José Bartolomé García Lorenzo. Minutos antes de iniciarse los actos fúnebres, la multitud abucheó al presidente del cabildo y al alcalde, pidiendo a gritos la dimisión de ambos.

Unas siete mil personas se manifestaron pacíficamente una vez terminado el entierro por la carretera que conduce desde el cementerio hasta la de El Rosario, siguiendo por la misma hasta esta capital, donde, a la altura de la piscina municipal, se produjo el primer enfrentamiento con fuerzas de la Policía.

Esta disparó botes de humo y balas de goma que produjeron algunas contusiones entre los manifestantes, que respondieron arrojando piedras a los agentes del orden. Fueron detenidas cinco personas, entre ellas una mujer.

A primeras horas de ayer Cifra ha recibido copia del télex que, con carácter urgente, han enviado al ministro de la Gobernación el presidente del cabildo, Rafael Clavijo García, y el alcalde, Leoncio Oramos Tolosa, en el que, entre otras cosas, dicen que "de forma urgente la población demanda—y con ella las corporaciones en cuyo nombre hablamos—una rápida información totalmente esclarecedora de los hechos acaecidos hasta hoy, única forma de clarificar las conductas, pues no conjugamos justicia sin la debida claridad, y también es urgente llegar a diferenciar lo que es público dolor y condenas de actos para que no se aprovechen estas tristes circunstancias realizando actuaciones que la población y sus corporaciones también condenan como contrarios a la paz, a la justicia y a la seguridad".

En nota oficial, por otra parte, el gobernador civil hace una llamada a la concordia ante el giro que han tomado los últimos acontecimientos. "La politización de los acontecimientos—dice—llega al extremo de proponer para mañana lunes una ilegal jornada de lucha que está orquestada por los grupos o partidos más radicalizados y tiene un alcance y unos fines mucho más amplios y condenables, que ya se trata de enfrentar a algunos sectores con las fuerzas del orden público."

León: Sin acuerdo para resolver la huelga de la construcción

LEON. (Cifra.)—A las once de la mañana de ayer se celebró en el Hogar Pinilla una reunión para tratar de resolver la huelga que hoy entra en su quinta semana. Dicha reunión terminó sin que trabajadores y empresarios llegaran a ningún acuerdo.

Los empresarios ofrecían como base 432 pesetas diarias, más 200 de primas, para los peones. La parte social intentó que esas 200 pesetas de prima se agregasen al sueldo y entrasen a formar parte de las cuotas de la Seguridad Social y jubilación. Esta postura no fue aceptada por los empresarios, aunque no se descarta la posibilidad de que hoy pudiera llegarse a un acuerdo.

Terminada la reunión, hubo un intento de manifestación por parte de los huelguistas, que pretendían atravesar las principales calles de la ciudad, pero nada más hacer acto de presencia la Policía Armada los participantes se disolvieron rápidamente.

Tiempo de CAZA

Ser un buen cazador depende en buena parte de su equipo.
Nosotros lo sabemos. Por eso le ofrecemos lo mejor.

ESCOPETAS
extranjeras: Fabarm, K. F. C., Benelli, F. N...
Nacionales: A. Y. A., Sarasqueta, Franchi, Laurona...

RIFLES CAZA MAYOR
B. R. N. O., WINCHESTER, REMINGTON...

CARTUCHOS
extranjeros: Legia, Winchester, Remington...
Nacionales: U. E. R. T., Trust, Saga...

EQUIPOS:
calzado, pantalones, chaquetas, chalecos, gorros...
Y todos los COMPLEMENTOS:
morrales, cananas, bolsas para cartuchos, estuches para escopetas y rifles, faltriqueras, reclamos, etc.

Galerías Preciados

Hasta el día 2 de octubre,
SEMANA DE LAS LANAS DE LABOR
¡TODAS CON EL 10 POR 100 DE DESCUENTO!

HORARIO CONTINUADO de 10 de la mañana a 8 de la tarde

Con nuestra TARJETA DE COMPRAS no es necesario llevar dinero.

2009 Ministerio de Cultura

Le enviaron una carta en demanda de ayuda económica

El Rey se ocupará de los problemas de una escuela vasca

ELGOIBAR (Guipúzcoa). (Cifra.)—A una petición de ayuda y apoyo para la "ikastola" (escuela de enseñanza bilingüe) de Elgoibar formulada a Su Majestad el Rey, don Juan Carlos I ha contestado prometiendo tomar cartas en el asunto.

La respuesta del Rey ha sido dada a conocer en el último pleno celebrado por el Ayuntamiento de Elgoibar. Fue precisamente la corporación municipal de esta localidad guipuzcoana la que envió el citado telegrama a Su Majestad, suplicándole ayuda y apoyo para la "ikastola". Un telegrama similar fue remitido también al presidente del Gobierno.

En la "ikastola" elgoibarresa han comenzado el curso casi ochocientos alumnos, pero esta escuela de enseñanza en español y éusquera atraviesa por un mal momento económico, ya que aún no se ha recibido ni crédito ni nominación de obra de interés social, titulación que favorece la obtención de créditos.

En su día fueron abiertos créditos-puentes con las tres entidades de ahorro locales, los cuales suman casi los cincuenta millones de pesetas. Con esas operaciones se han ido pagando las obras de la "ikastola". Ahora hay que hacer frente a los créditos recibidos.

En esta situación la contestación de don Juan Carlos I prometiendo ocuparse en el asunto ha supuesto una gran elevación del ánimo y la esperanza de los interesados para resolver los actuales problemas del centro educativo.

EN GRANADA

IMPOSICION DE LA ESTRELLA DE CAPITAN GENERAL DE FRANCO A LA VIRGEN DE LAS ANGUSTIAS

EN LOS ACTOS CELEBRADOS CON ESTE MOTIVO POR LOS ALFERECES PROVISIONALES HABLO EL MARQUES DE LA FLORIDA

"En la defensa de la Patria—dijo—admitimos que se nos iguale, no que se nos supere"

GRANADA. (Cifra.)—Ayer, tras la celebración de la misa en la basílica de Nuestra Señora de las Angustias, se efectuó sobre el llamado "manto de los alféreces", expuesto en el camerín de la Virgen, la imposición de la estrella de capitán general que lució en sus guerreras el Jefe del Estado, Francisco Franco, y que fueron donadas por su viuda, la señora de Meirás. La estrella fue bordada por doña Trinidad Portillo, artesana granadina.

La basílica se hallaba repleta de fieles, entre los que se encontraban unos dos mil alféreces provisionales procedentes de toda España, la mayoría de ellos acompañados de sus familiares. Presidieron la ofrenda de la estrella el presidente de la Hermandad Nacional, marqués de La Florida, que efectuó la ofrenda; el general don Constantino Lobo Montero, representante del Ministerio del Ejército en la Hermandad; el general gobernador militar de Granada, don Jaime Lluch Colominas, en representación del capitán general de la novena región militar, que se encuentra enfermo, y otras autoridades civiles y militares, así como de la Hermandad Nacional y Provincial de Alféreces Provisionales.

HOMENAJE A LOS CAIDOS

Finalizados los actos en la basílica, se desarrolló en la cartuja vieja, antigua sede de la Academia de Alféreces Provisionales, una ceremonia de recuerdo a los caídos y alféreces provisionales fallecidos. Asistieron los alféreces provisionales y familiares y presidió el acto el marqués de La Florida, con las autoridades y personalidades citadas, y al finalizar, y ante una gran concentración, el marqués de La Florida pronunció un discurso en el que, entre otras cosas, dijo que en esta hora "podemos tener criterios discrepantes, pero en el devenir histórico nos une la verdad de esta España de hoy, lograda por el esfuerzo y el sacrificio de todo el pueblo español. Este pueblo deberá ser conjuntamente el beneficiario único de estos cuarenta años de paz. Sería una traición que con este afán desmedido de cambios dejáramos engañar al pueblo para que le arrebatasen el patrimonio por él conquistado. Nosotros—prosiguió—somos exclusivamente patriotas y no hemos participado corporativamente en la política hasta este momento, aunque tenemos opciones propias. Hemos sido espectadores, pero que nadie lo dude, tenemos por lo menos el mismo derecho que el que más a pronunciarnos, ya que en la defensa de la patria admitimos que alguien nos iguale, pero no que nos supere".

EL PLANTEAMIENTO DEMOCRATICO

En su alocución, el marqués de La Florida se refirió también al planteamiento democrático haciendo historia de los tristes pasajes vividos por España en los años inmediatos al alzamiento nacional. Subrayó que "por eso debemos tener nuestra atención vigilante ante los fascinamientos orquestados dirigidos solamente, más que democráticamente, hacia un golpe de Estado callejero y de pasillos, como nació la última República. Pero aquel pueblo no es el de hoy —apuntó—. Esta España no es, afortunadamente, aquella de las diferencias abismales en todo orden, de las luchas de clases. Esta España nuestra de 1976 sabe lo que tiene y lo que puede perder. Si se olvida se lo recordaremos".

Se refirió al eurocomunismo, señalando que los comunistas son secundados por unos grupos políticos amorfos que ayudan al mito de su organización, brutalmente sectaria, tejiendo la leyenda de su europeización. Y dijo: "No me gusta ser agorero, pero si no se corta radicalmente cualquier brote de extremismos de violencia, que a lo único que aspira es a chantajear al país, España se verá implicada cada día en los graves disturbios colectivos que patrocinan los sectores revolucionarios de la nación con esta actuación no permitiendo la discriminación necesaria dentro de los distintos partidos sociales moderados que pretenden actuar de buena fe."

Después de comentar la actuación de la Comunidad Económica y proclamar la vocación europeísta de España, finalizó renovando lealtad al Rey.

Por la tarde, y como último acto de la jornada, los alféreces provisionales asistieron a la procesión de la imagen de la Virgen de las Angustias, cuyas andas portaron por turnos durante el recorrido.

Modificaciones en la selección de los MIR

LOS ASPIRANTES SE INCORPORARAN A LAS COMISIONES DE VALORACION

Está a punto de publicarse por la Subsecretaría de la Seguridad Social la convocatoria de la selección MIR para el curso 1977. El número de plazas de médicos internos y residentes es superior, al parecer, al de las convocadas para el curso 1976 y del orden de las 3.000 en su conjunto.

Se tiene noticia de que el procedimiento de selección será modificado en el sentido de acentuar su descentralización, creando comisiones de selección en cada una de las instituciones en las que se convoquen plazas, que actuarían con autonomía y coordinadamente con la Comisión central; a las comisiones de las instituciones, que valorarán los méritos de los aspirantes mediante la aplicación de un baremo elaborado por ellas mismas, se incorporarían representantes de los MIR de la Seguridad Social, elegidos libremente por los propios MIR de cada institución; por su parte, la Comisión central, que aplicará tests de carácter general, contará con una representación de los MIR de la Seguridad Social, designados a propuesta del Consejo General de Colegios Médicos, que asimismo estará representado en dicha Comisión central.

Interparlamentarios en Toledo

TOLEDO. (Cifra.) — Cerca de un millar de participantes en la conferencia interparlamentaria visitaron la ciudad de Toledo. Después de recorrer la catedral, el Alcázar, la casa del Greco y otros lugares de interés turístico, almorzaron en el patio del museo de Talavera, cuyo acceso estaba adornado con la bandera de España y el escudo de Toledo.

Durante el almuerzo les fue ofrecido un concierto por la banda de música de la Academia de Infantería, y por la tarde, a última hora, se ofreció a los parlamentarios un vino de honor en el parador de turismo Conde de Orgaz.

Entrega en Zaragoza de los premios Virgen del Carmen

PRESIDIO EL ACTO EL MINISTRO DE MARINA

ZARAGOZA. (Cifra.)—"España es una nación marítima, por lo que su prosperidad es imposible de espaldas a la mar. De ahí que el aislacionismo y la neutralización presten material y espiritualmente al ser nacional y, en consecuencia, favorezcan las tendencias centrífugas y disgregadoras que subyacen en toda sociedad nacional", ha dicho el ministro de Marina, almirante Gabriel Pita da Veiga, en el discurso pronunciado en el Ayuntamiento con motivo de la entrega de los premios Virgen del Carmen.

El ministro, que había llegado acompañado por el jefe del Estado Mayor de la Armada y del jefe de la Jurisdicción Central, almirantes Buhigas y La Guardia, presidió previamente en el palacio de la Lonja la entrega de títulos de patrones de barcos a los alumnos de la XI promoción de la escuela náutico-deportiva Roger de Lauria.

Su director, don José Fernández Pérez, pronunció unas palabras y al final hizo entrega al ministro del Timón de Oro y una edición de facsímil del tratado de Martín Cortés, del año 1551.

A continuación el ministro y acompañantes se dirigieron a la Casa Consistorial, en cuyo salón de sesiones tuvo lugar la entrega de los premios Virgen del Carmen con un discurso del presidente del Patronato, almirante Leopoldo Boado, y posteriormente el profesor Antonio Beltrán Martínez pronunció una conferencia sobre el tema "Aragón y el mar", terminada la cual el ministro hizo entrega de los premios que en su día fueron ya publicados.

PREGON DE LUIS CALVO

Terminada la entrega se celebró una sesión poética a cargo de Alforjas para la Poesía. Tras un brillante pregón a cargo de Luis Calvo recitaron poemas relacionados con el mar Ginés de Alvareda, Miguel Luesma, Rafael Fernández Pombo, Carlos Murciano, José García Nieto y Conrado Blanco, quien leyó también un poema de José María Pemán.

A continuación fue servido un almuerzo en la Casa Consistorial, cuyo ofrecimiento hizo el alcalde de la ciudad, don Miguel Merino, y el ministro pronunció un discurso, en el que, entre otras cosas, dijo:

"Este año el trabajo del profesor Alcalá Zamora nos obliga a mirar al mar del Norte, y al centrar en él nuestra atención se ilumina ante nuestros ojos una de las etapas cruciales de nuestra historia. Es hora ya de poner fin a un estéril revisionismo histórico desde posiciones ideológicas y de dar por concluido el decadente proceso de introversión nacional. La interdependencia de las naciones que caracteriza la etapa presente requiere vivir atento al mundo que nos rodea. Pienso que asistimos a una revisión del espíritu de Westfalia, al término de un ciclo histórico, y si Westfalia fue unida a la crisis de nuestra conciencia nacional y al adormecimiento de nuestra conciencia marítima, despertar ésta me parece condición necesaria para restaurar aquélla. Condiciones ambas requeridas para volver a asomarnos al mundo limpios de complejos y recobrar un papel activo en el concierto europeo."

El ministro, que fue muy aplaudido, emprendió viaje de regreso a la capital de España.

Sorteo especial de la Hispanidad

El programa de premios del sorteo especial de la Hispanidad, que se celebrará el día 9 de octubre desde el teatro-museo Dalí, de Figueras (Gerona), va encabezado en cada serie con tres premios mayores de quince, cinco y dos millones de pesetas, respectivamente. Premios intermedios de 150.000 pesetas, la popular pedrea, premios de aproximación, centena y dos reintegros diferentes completan los 18.400 premios de cada serie.

Pero, además, un décimo o fracción del billete agraciado con el primer premio obtendrá el premio especial de seis millones de pesetas, mediante una extracción realizada del bombo de las unidades, y que determinará cuál de las diez fracciones de dicho billete obtendrá una ganancia total de 7.500.000 pesetas. Un superpremio que multiplicará por 37.500 el valor del décimo, cuyo precio es de 200 pesetas.

Para este sorteo especial de la Hispanidad se han emitido diez series de 80.000 números, al precio de 2.000 pesetas el billete

Cincuenta y seis aniversario de la Legión

VALENCIA. (Cifra.) — Los caballeros legionarios de Valencia celebraron ayer solemnemente el LVI aniversario de la fundación de la Legión española.

A las once se celebró una misa en la capilla castrense de Santo Domingo, oficiada por el capellán Valeriano Achiaga. Ocuparon la presidencia militar el comandante Serafín Fabrero y el presidente de la Hermandad de Legionarios, coronel José Pérez Fabra.

Al término del oficio religioso se trasladaron a la Cruz de los Caídos, donde fueron depositadas coronas de laurel, rezándose un responso.

Los caballeros legionarios se reunieron a primera hora de la tarde en un almuerzo de hermandad.

Actos análogos se han celebrado en otras capitales y ciudades españolas, exaltadoras de la gloriosa efemérides fundacional.

Asamblea de obreros en Tolosa

TOLOSA (Guipúzcoa). (Cifra.) Como consecuencia de la actual situación, la Casa Sindical de Tolosa viene siendo marco de reuniones y asambleas de los obreros que se encuentran en situación de paro en dicha amplia zona industrial y que están cobrando el desempleo. También intervienen en las reuniones otras representaciones de obreros que ya no cobran el subsidio por haber sobrepasado el tiempo reglamentario de prestación.

En la última asambea se llegó a acuerdo de formar una comisión de parados con objeto de solicitar del gobernador civil de la provincia una autorización de reunión para el día 5 de octubre.

Con miembros de la comisión de Andoáin se ha elaborado un programa de actución inmediata a nivel comarcal, ya que esta última comisión tiene la correspondiente autorización para celebrar en Andoáin una asamblea de parados el próximo día 4 de octubre.

Ambas comisiones han acordado celebrar una rueda de prensa mañana martes, día 28, en la Casa Sindical de Tolosa, donde darán a conocer sus reivindicaciones.

Al parecer, los parados en esta zona industrial guipuzcoana ascienden a 1.200 trabajadores.

En la noche del sábado al domingo

Movimientos sísmicos en Valencia y Alicante

En Onteniente, dos de los tres temblores que se produjeron fueron notados por los vecinos

ONTENIENTE (Valencia). (Cifra.)—Tres movimientos sísmicos, dos de ellos de la suficiente intensidad para que fueran apreciados por la mayor parte de los vecinos, se han registrado a lo largo de la pasada noche y madrugada de hoy.

Dichos fenómenos produjeron la consiguiente alarma entre el vecindario, que a pesar de hallarse durmiendo en su mayor parte salió a la calle para averiguar detalles en torno a lo sucedido.

El primer movimiento se produjo sobre las 2,20 horas de la madrugada del domingo y su intensidad podría estimarse, según los expertos, entre los grados cinco y seis de la escala de Mercalli.

A las cinco y media de la madrugada se produjo un segundo fenómeno, éste de mayor intensidad y de una duración de tres o cuatro segundos. Se estima que debió alcanzar sobradamente el grado seis de la citada escala.

Por último, a las siete de esta mañana, se registró otro bastante más ligero que los dos anteriores, que a pesar de ello aún pudo ser apreciado por algunos vecinos. Su intensidad se sitúa en el grado dos de la misma escala.

Debido a estos fenómenos, que no han producido daños, según las noticias que se han recogido hasta el momento, gran parte de la población permaneció despierta casi toda la madrugada y con el temor de que volvieran a reproducirse.

Hasta el momento no se tienen noticias de que estos movimientos hayan sido advertidos en otras poblaciones.

• • •

VILLENA (Alicante). (Cifra.)—Un movimiento sísmico que duró escasos segundos ha sido advertido a primeras horas de esta mañana por los vecinos de esta población.

Por lo temprano de la hora, el fenómeno despertó a gran número de vecinos, especialmente en la zona norte de la población. Sus efectos se dejaron sentir en los enseres de las viviendas, pero sin llegar a producir daños.

La alarma cundió por algunos instantes entre el vecindario, que pronto recuperó la calma al comprobar que no se reproducían los temblores de tierra.

2009 Ministerio de Cultura

INTENSO "DOMINGO POLITICO"

Varios ex ministros intervinieron en actos de sus grupos políticos

Reuniones de Falange y RSE en León

Dos reuniones políticas se efectuaron ayer simultáneamente en León, según comunica Cifra: una de promotores de **Falange Española de las JONS** y otra de la asamblea provincial de **Reforma Social Española.**

La primera, en el Círculo Medina, con asistencia de unas cincuenta personas, que acordaron nombrar una junta provincial promotora que aglutine a los diversos grupos falangistas y reunirse el próximo día 4 de octubre en una asamblea más amplia en los mismos locales.

A la reunión de Reforma Social Española, cuyo presidente nacional es Manuel Cantarero del Castillo, asistieron más de cien personas, que eligieron a la junta provincial, formada por treinta personas y presidida por Luis Manuel Martín Villa, hermano del ministro de la Gobernación y teniente de alcalde del Ayuntamiento y diputado provincial.

También pertenecen a esta junta el alcalde de la ciudad, José María Suárez González, hermano del ex ministro Fernando Suárez, y tres concejales más del Ayuntamiento.

Asimismo trataron los reunidos de la celebración de la próxima asamblea nacional en Madrid, a la que concurrirá oficialmente la junta provincial de León. Se espera que hoy o mañana emitan un comunicado.

Cumbre de cristiano-demócratas en San Sebastián

SAN SEBASTIAN. (Cifra.) — Concluyó la reunión cumbre de partidos cristiano-demócratas que se ha celebrado en San Sebastián durante el sábado y la mañana del domingo en el salón Nagusi del hotel San Sebastián.

Al término de la reunión, a la que han asistido por cada partido cinco representantes más de los actuales, se ha facilitado el siguiente comunicado:

"Durante los días 25 y 26 de septiembre se ha reunido en San Sebastián el Consejo político—en sesión extraordinaria ampliada—del **Equipo Demócrata-cristiano del Estado Español,** integrado por los cinco partidos: Federación Popular Democrática, Izquierda Democrática, Partido Nacionalista Vasco, Unión Democrática de Catalunya y Unión Democrática del País Valenciá. El Equipo Demócrata Cristiano del Estado Español aprobó una declaración pública sobre el proyecto de reforma constitucional, cuyo texto se entregará hoy lunes a todos los medios informativos."

A estas sesiones de trabajo han asistido, entre otros, los señores Gil Robles, padre e hijo; Ruiz Giménez, Ajuriaguirre, Cuatrocases, Miró, Coll, Celada, Pérez Díaz, Cortezo, Escrivá, Rivero, Villar, Cañellas, San Miguel, Fernández de la Reguera, Soroeta, Guimón e Izaguirre.

Constituida la Junta de FE en el País Vasco

MADRID. (Cifra.)—Bajo la presidencia del secretario general de **F. E. de las JONS,** José María Gussoni, ha sido constituida la Junta Provincial de las provincias del País Vasco, cuyo presidente regional del partido es José de Oyarbide; secretario regional de CONS, José Manuel Carreras, y secretario regional, Carlos Olarzábal.

Entre otros acuerdos, se tomó el de asistir a los actos del 40 aniversario del fusilamiento de **José Antonio** en Alicante el día 20 de noviembre.

Por su parte, F. E. de las JONS ha comunicado a HOJA DEL LUNES que se suma a la huelga general decretada en el País Vasco para hoy lunes, en el aniversario de las ejecuciones de miembros de ETA y FRAP.

Manifestación folklórica politizada

TARRAGONA. (Cifra.)—En la plaza de toros se ha celebrado la cuarta manifestación castellera de Tarragona, que debido a circunstancias imprevistas ha estado a punto de convertirse en una manifestación política, perdiendo su carácter folklórico, que tanta trascendencia le ha dado en el transcurso de los últimos años.

La primera parte de la manifestación de los Castellers se desarrolló normalmente, pero al comenzar la segunda parte varios miembros de las Piñas se agruparon en un ángulo de la plaza, formando un pilar de dos, para exhibir una bandera catalana.

Inmediatamente desplegaron una pancarta en la que se pedía la dimisión del gobernador civil de la provincia durante unos minutos, sin que ningún miembro de la fuerza pública hiciera acto de presencia.

Tras la exhibición de la pancarta continuó la demostración castellera, y cuando ésta casi daba a su fin apareció en uno de los pilares una nueva pancarta en la que también se pedía la dimisión del gobernador civil.

La demostración castellera finalizó sin que hiciera acto de presencia la fuerza pública y sin que se produjesen incidentes.

DISCURSOS DE MARTINEZ ESTERUELAS EN MURCIA Y CARTAGENA

El señor **Martínez Esteruelas,** líder de la Unión del Pueblo Español, está llevando a cabo una intensa actividad política encaminada a clarificar el ideario de UDPE. Durante el transcurso del pasado fin de semana pronunció dos discursos: uno, en el cine Mariola, de Cartagena, y el otro, en el salón del hotel Siete Coronas, de Murcia.

En Cartagena, el señor Martínez Esteruelas dijo, entre otras cosas:

"Nosotros queremos la democracia, la reforma y la evolución. Pero ni la democracia ni la reforma ni la evolución las admitimos como piedras arrojadizas contra la unidad de la Patria o la fortaleza del Estado, como meras apoyaturas retóricas de la demagogia partidista o como coberturas oportunistas para el asalto al poder."

La restauración de la salud económica y la exigente incardinación de la economía en un ambicioso programa social, fueron reiteradas por Martínez Esteruelas como fundamentos insustituibles de la reforma política que precisa España y como objetivos de los que en ningún caso dimitirá la Unión del Pueblo Español.

En Murcia, Martínez Esteruelas explicó, en relación con las negociaciones para formar un gran frente centro-derecha, que calificó de muy prometedoras, que las personas y las fuerzas implicadas no pretenden cerrar el camino a nuevas incorporaciones.

Los hombres de la UDPE, igual que los de aquellas otras fuerzas con las que en el futuro podamos coaligarnos, no tenemos miedo a la libertad ni a las elecciones, sino que, por el contrario, iremos con fervor y serenidad a una confrontación pacífica, en la que quede clarificado el grado de adhesión popular.

Presentación en Zaragoza del PSDE

Según comunica Cifra, en el salón de actos del Centro Mercantil de Zaragoza se celebró ayer el acto público de presentación del **Partido Social-Demócrata,** cuyo presidente provisional en Aragón es el procurador en Cortes familiar **Julián Muro Navarro.**

El señor Muro hizo la presentación de los oradores, que fueron el economista Jesús Prados Arrarte, el ingeniero agrónomo José Luis Jambrina y el secretario general del partido, Antonio García López. Glosaron la situación política, económica y social actual de nuestro país desde la visión de la social-democracia.

Hicieron una crítica de lo realizado en los últimos años y, al trazar las directrices de su partido, dijeron que postulaba una política más pragmática que dogmática.

Asistieron más de medio millar de personas, algunas de las cuales intervinieron en el coloquio final. Se guardó un minuto de silencio por cumplirse el aniversario de la muerte de **Julián Besteiro.**

Clausura del simposio internacional sobre San José

TOLEDO, (Cifra.) — Ha sido clausurado esta mañana en la catedral el II Simposio Internacional sobre San José, con la asistencia de los obispos de Cuenca, Guadalajara, Sigüenza, auxiliar de Pamplona y el prelado polaco monseñor Wojtkowski.

En una rápida vuelta por nuestra Planta del Hombre, podrá ver todas las nuevas exclusivas de la temporada.
Los trajes, confeccionados sobre tejidos ligeros y confortables, de gran sencillez de línea (hombros naturales, espaldas rectas, solapas más estrechas...) en tonos lisos, rayas o dibujos menudos, casi siempre con chaleco de corte clásico.

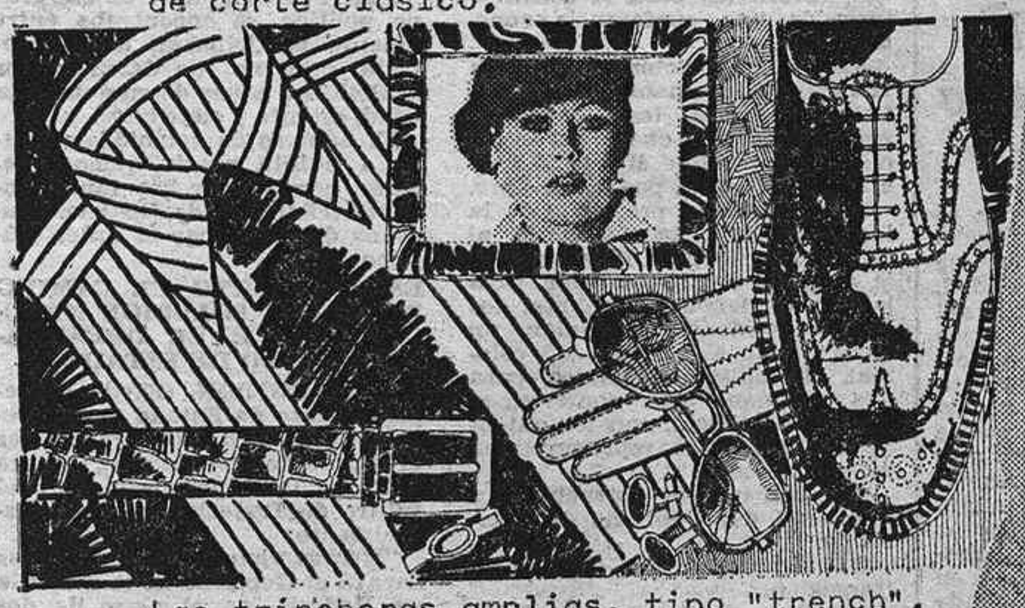

Las trincheras amplias, tipo "trench".
Los coordinados Sport Ciudad.
Las camisas de cuellos bajos y cómodos.
Las corbatas de sobrio diseño.
Los zapatos, en pieles flexibles, de horma más estilizada...
No falte a su cita con lo nuevo, en...

El Corte Inglés

Elegancia con carácter... de riguroso estreno.

RODESIA

CINCO PRESIDENTES AFRICANOS RECHAZAN EL PLAN KISSINGER

Destacan la intervención de los blancos en el proceso hacia la independencia

LONDRES. (Efe.) — Los cinco Presidentes del Africa negra que se reunieron en Lusaka, capital de Zambia, rechazaron ayer el plan anglo-norteamericano sobre Rodesia.

Simultáneamente los mandatarios de Tanzania, Mozambique, Angola, Botswana y Zambia hicieron un llamamiento al Gobierno de Gran Bretaña para que convoque una conferencia constitucional fuera de Rodesia para discutir el futuro de este país.

"Los Presidentes han estudiado cuidadosamente la propuesta, tal como fue delineada por el régimen ilegal y racista, que, de ser aceptada, podría ser el equivalente de la legalización de las estructuras de poder colonialistas y racistas", dice uno de los párrafos de la declaración emitida en Lusaka.

Pocas horas antes, en Dar-es-Salaam, el reverendo Ndabaningi Sithole, jefe de una de las ramas del movimiento nacionalista de Zimbabwe—nombre africano de Rodesia—, rechazaba los términos de la propuesta aceptada por Ian Smith y señalaba que la misma estaba destinada a crear un "régimen neocolonialista".

Agregó el dirigente negro que con ella se pretendía crear un régimen títere y consolidar al Gobierno de Salisbury.

Según expertos londinenses en asuntos africanos, el Presidente de Tanzania ya había transmitido al Gobierno británico una petición similar durante el transcurso de la semana pasada, y en la que se señalaba que el Gobierno blanco debía estar excluido de cualquier tipo de negociación sobre el futuro de Rodesia.

El plan dado a conocer por Ian Smith, que le fuera comunicado por Henry Kissinger en la reunión de Pretoria el domingo 19 de este mes, contempla la participación de la minoría blanca en el proceso de transición que daría paso al gobierno negro.

La decisión de los líderes negros reunidos en Lusaka detiene, aparentemente, el proceso de transmisión pacífica del poder en Rodesia.

Este hecho obligará a una nueva ronda de negociaciones entre Kissinger y los dirigentes negros o podrá significar el agriamiento de la lucha entre el Gobierno de Salisbury y la guerrilla nacionalista africana en Rodesia.

TEXTO DE LA DECLARACION DE LUSAKA

LUSAKA. (Efe - Reuter.)—El texto de la declaración hecha pública ayer en esta capital por cinco presidentes de países del Africa negra es el siguiente:

"La lucha del pueblo de Rodesia, la solidaridad africana e internacional en la puesta en práctica de sanciones y acción coordinada de todas las fuerzas y estados anticolonialistas, han llevado, conjuntamente, al aislamiento y derrumbamiento del régimen de minoría racista ilegal de la colonia británica de Rodesia del Sur.

Los presidentes han aclamado y felicitado al pueblo y a los combatientes, cuya lucha armada, tenaz y heroica, ha obligado al régimen rebelde y al enemigo, en general, a reconocer y aceptar la inevitabilidad de la norma de la mayoría, la necesidad de instaurar, inmediatamente, un gobierno de transición, para aplicar el citado principio. Por consiguiente, las victorias logradas por el pueblo de Zimbabwe, en su lucha armada, crearon las presentes condiciones, favorables para la convocatoria de una conferencia constitucional.

Esta es una victoria para toda Africa y la humanidad, y especialmente para todos aquellos países y pueblos que hicieron sacrificios para que el pueblo hermano de Rodesia pueda ser libre.

Ahora que las presiones de la lucha armada han forzado al enemigo a aceptar la norma de la mayoría como condición para la independencia inmediata, los cinco presidentes formulan un llamamiento a la autoridad colonial, al Gobierno británico, para que convoque una conferencia, fuera de Rodesia, con los auténticos y legítimos representantes del pueblo para:

A) Discutir la estructura y funciones del Gobierno de transición.

B) Establecer el Gobierno de transición.

C) Discutir las modalidades para convocar una conferencia constitucional plenaria para elaborar la constitución de la independencia.

D) Establecer las bases sobre las cuales pueden restablecerse la paz y la normalidad en el territorio.

Para lograr los citados objetivos se prevén dos fases:

La primera tratará del establecimiento de un gobierno de transición de mayoría africana, y la segunda se ocupará de la elaboración minuciosa de la constitución de la independencia de Rodesia.

Los presidentes han estudiado cuidadosamente las propuestas tal y como fueron descritas por el régimen ilegal y racista, que, en caso de ser aceptadas, equivaldrían a legalizar las estructuras colonialistas y racistas del poder. Todos los detalles relativos a la estructura y funciones del gobierno de transición deben dejarse a cargo de la conferencia.

Los cinco presidentes han reafirmado su compromiso a la causa de la liberación en Rodesia y a la lucha armada.

Joshua Knomo, líder nacionalista rodesiano, es recibido triunfalmente en el aeropuerto de Salisbury. Se le considera posible futuro primer ministro de Rodesia. (Cifra.)

PRETORIA: PROTESTA BLANCA POR EL COMPORTAMIENTO CON IAN SMITH

LONDRES. (Efe.)—Manifestantes blancos de extrema derecha expresaron ayer, frante al domicilio del primer ministro sudafricano, en Pretoria, su oposición a la actitud asumida por éste en las negociaciones con Rodesia.

Mas de cien personas participaron en la demostración, que fue convocada por el Partido Nacional, y acusaron a John Vorster de haber traicionado a los blancos de aquel país africano.

Albert Herzog, líder de ese grupo político, se encontraba entre quienes participaban de la protesta, pero no fue detenido por la Policía a causa de su avanzada edad, setenta y siete años.

El número de detenidos se eleva a treinta y seis, quienes deberán comparecer hoy lunes, ante los tribunales de Justicia, acusados de perturbar el orden público.

ESTA ABIERTO EL CAMINO PARA UNA SOLUCION NEGOCIADA, DICE EL DEPARTAMENTO DE ESTADO

WASHINGTON. (Efe.)—El departamento de Estado de los Estados Unidos ha divulgado ayer la siguiente declaración, acerca de la solución propuesta para el futuro de Rodesia, que dice textualmente:

"Hemos visto la propuesta que llevará al Gobierno de la mayoría en Rodesia, en el plazo de dos años. También han aceptado la propuesta de celebración de una reunión para establecer el Gobierno de transación, que llevará a la conferencia constitucional para el Gobierno de la independencia. Los Estados Unidos están, actualmente, consultando con el Reino Unido acerca de la convocatoria de la reunión para organizar el gobierno provisional en la que puedan, finalmente, determinarse la estructura y pormenores del mencionado Gobierno de transación. El camino para una solución negociada está ahora abierto."

EL EJERCITO POPULAR DE ZIMBABWE SEGUIRA LA LUCHA

LONDRES. (Efe.)—El Ejército Popular de Zimbabwe, que tiene su base de operaciones en Mozambique, declaró que continuará con la actividad bélica contra el régimen de Ian Smith hasta que los jefes del Gobierno, de las fuerzas armadas y de la Policía sean arrestados por sus crímenes de guerra.

Luego de conocerse la declaración de los cinco líderes africanos en Lusaka, un portavoz del citado grupo anunció, en Londres, un ultimátum de seis puntos.

Chidawu Chirimuuta señaló que el mismo deberá ser cumplido antes de que la guerrilla pueda considerar un cese de sus actividades en Zimbabwe, nombre africano de Rodesia.

Las demandas incluyen: la inmediata rendición del Gobierno de Ian Smith, la proclamación de una amnistía para todos los presos políticos y la disolución del Ejército y las fuerzas de seguridad.

El portavoz londinense del Ejército Popular de Zimbabwe reclamó asimismo el inmediato arresto de las cabezas gobernantes y los jefes del Ejército y la Policía, quienes serían juzgados por los crímenes de guerra cometidos.

Los otros dos puntos restantes del ultimátum son la abolición de la ley de prorrateo de tierras y la libertad de afiliación sindical para los africanos.

Chidawu Chirimuuta agregó que la lucha continuará, a menos que se cumplan con esas seis exigencias, sin importar nada si se crea o no un Gobierno "títere" en Zimbabwe.

"Aunque esto suceda, nosotros continuaremos nuestra lucha hasta crear un Estado socialista."

El referido portavoz del Ejército Popular de Zimbabwe señaló que hablaba en nombre de todos los grupos guerrilleros que operan en ese país africano.

Asombro y conmoción en Salisbury

Aunque el Gobierno prepara la realización del plan Kissinger

LONDRES. (Efe.)—No se ha producido aún una reacción oficial por parte del Gobierno de Ian Smith ante el rechazo del plan anglo-norteamericano por parte de los cinco jefes de Estado africanos que se reunieron en Lusaka.

Sin embargo, en fuentes allegadas al primer ministro de Rodesia se manifestó que la misma había producido "asombro y conmoción".

Asimismo, en Salisbury se hacen especulaciones sobre la presunta presión ejercida por la Unión Soviética para que no se aceptase el referido plan y se apoyase la continuación de la acción bélica por parte de las guerrillas.

Dicha presión habría sido ejercida a través de los presidentes de Mozambique y Angola, quienes inicialmente habrían rechazado la propuesta efectuada por Ian Smith para transferir el Gobierno a manos de la mayoría negra en un plazo de dos años.

Observadores africanos señalaron que el primer ministro de Rodesia se encontraba ultimando los detalles de un plan de entrevistas con líderes del Movimiento Nacionalista Negro.

Las citadas reuniones tendrían como objetivo poner en marcha la integración del Consejo de Estado por partes iguales, con blancos y negros, y del Consejo Provisional de Ministros con mayoría africana.

Pablo VI cumplió setenta y nueve años

"Llegamos ya al ocaso de nuestra jornada terrena", dijo ante millares de fieles

El Papa imparte la bendición desde un balcón del Vaticano. (Cifra.)

CIUDAD DEL VATICANO. (Efe.)—"Es necesario restaurar en nuestra mentalidad moderna —demasiado fácil a degradar la concepción de la vida humana a un simple y accidental episodio biológico—el sentido del incomparable valor de la vida humana, de cada vida humana", dijo ayer Pablo VI a millares de fieles congregados en la plaza de San Pedro.

Justamente en la fecha en que cumple setenta y nueve años de edad, el Pontífice hizo consideraciones sobre la vida del hombre, don de Dios, que dijo, en el momento de la creación, "hagamos al hombre a nuestra imagen y semejanza", "imprimiendo en esta privilegiada criatura su carácter sagrado, estupendo, misterioso, inviolable".

Pablo VI puso de relieve que "somos los cultivadores de esta gloria divina que es el hombre viviente" y recogió palabras de San Ireneo: "Estamos en el éxtasis de admiración del rostro humano, estamos orgullosos y celosos de la dignidad del hombre, de cada hombre; somos tutores y defensores de su integridad, somos servidores de sus necesidades y somos felices con la Madre que, gimiendo, lo ha generado cuando El nació entre nosotros."

Recordando que, personalmente, "llegamos ya al ocaso de nuestra jornada terrena", Pablo VI agradeció a todos cuantos le expresaron sus felicitaciones y "a cuantos a lo largo del curso de nuestros años fueron pródigos de bondad y de amistad".

Pero nos urge más ahora dar a la vida del hombre este testimonio de estimación sublime, añadió, para pedir a los fieles que se uniesen con él en oración para pedir "por cada vida humana existente desde el seno materno".

Chirac será aspirante a la Presidencia de la República

PARIS. (Efe.)—El hasta hace tres semanas primer ministro francés, Jacques Chirac, vuelve al primer plano de la actualidad. Chirac manifestó en la tarde del sábado que se presentará a las elecciones para diputado en Correze. Jacques Chirac renunció a su escaño de diputado del departamento de Correze (centro de Francia) al ser nombrado primer ministro, hace dos años. Ahora, al abandonar sus funciones gubernamentales, desea recuperar el escaño. Su "compañero y sustituto", J. Pelissier, anunció su intención de dimitir, provocando una elección parcial.

Jacques Chirac desea una "tribuna" como es la Asamblea para continuar su "lucha directa contra el colectivismo representado por la unión de la izquierda" y "el desviacionismo gaullista"

En los medios políticos franceses, Jacques Chirac, al que Yves Guena, secretario general de la UDR (gaullista) considera como auténtico líder del movimiento gaullista, se estima que el que fuera primer ministro de Giscard d'Estaing será un día candidato a la Presidencia de la República. Jacques Chirac se enfrentaría, sin duda, en 1981 a François Mitterrand (socialista), Michel Jobert (movimiento de demócratas, quien manifestó su intención presidencialista) y, sin duda, al actual inquilino del palacio del Elíseo, Valery Giscard d'Estaing.

HAGASE, AHORA, ADMINISTRADOR DE FINCAS

URBANAS Y RUSTICAS. BACHILLERES, GRADUADOS S. TITULO MEDIO

Profesión libre de inmensas POSIBILIDADES, PERSPECTIVAS Y PORVENIR. Compatible con cualquier otra actividad. Ha sido anunciada CONVOCATORIA LIBRE de pruebas de aptitud para obtención del TITULO PROFESIONAL e incorporación al COLEGIO NACIONAL S. DE ADMINISTRADORES DE FINCAS, urbanas y rústicas (INDISPENSABLE "PARA EJERCER LEGALMENTE LA PROFESION DE ADMINISTRADOR DE FINCAS RUSTICAS Y URBANAS": art. 2.º decreto 693/1968, del 1.º de abril). Se exige ser español. VARONES Y MUJERES. Edad: sin límites (véase GUIA GENERAL DE INFORMACION). Título: bachiller superior, graduado social, etcétera. (Al solicitar información es ABSOLUTAMENTE INDISPENSABLE que usted indique claramente el título o títulos que posea: bachiller superior, licenciado en Derecho, graduado social, profesor mercantil, etc.) Si le interesa, AHORA ES EL MOMENTO. ¡¡APROVECHE ESTA EXCEPCIONAL OCASION!! Pruebas racionales y asequibles que puede preparar en su misma casa (siga nuestras directrices, orientaciones y consejos). Plazo para presentación de instancias RIGUROSAMENTE IMPRORROGABLE. Infórmese sin compromiso (antes del 10 de octubre).

URGENTEMENTE (HOY MISMO) recoja personalmente o pida por correo (adjuntando veinte pesetas en sellos de correo para gastos) la GUIA GENERAL DE INFORMACION, con modelo de instancia. Diríjase a CENTRO DE ESTUDIOS ADAMS, Sagasta, 23, MADRID-4.

2009 Ministerio de Cultura

¿ESTA O NO ESTA ENFERMO HASSAN II?

La Embajada del Reino de Marruecos en Madrid desmintió rotundamente las informaciones que se habían publicado respecto del próximo ingreso de Hassan II en el sanatorio Ruber de la capital de España, definiéndolas como "pura especulación". En apoyo de su afirmación la representación diplomática marroquí invitó a reporteros de Televisión Española para que asistieran a la fiesta que, con ocasión de la Pascua de Aid El Fitr, presidió el Rey Hassan en Rabat.

La cadena de noticias y de rumores se inició con una llamada telefónica al sanatorio madrileño pidiendo la reserva de una "suite" para el Rey marroquí (llamada de la que nadie se hace responsable ahora); pero hay una serie de antecedentes que podrían servir de base y justificación de la expectación mundial a pesar de los desmentidos oficiales, que son tradicionales en el caso de enfermedad grave de un jefe de Estado.

El periódico parisiense "Le Monde" decía el pasado sábado: "El Rey ha sufrido en varias ocasiones intervenciones calificadas de "benignas". La primera de ellas se remonta a julio de 1965; había entonces una lesión inflamatoria de la región isquio-rectal. La reaparición de este mal ha necesitado, con intervalos más o menos regulares, de los cuidados de un equipo de especialistas franceses y marroquíes, dirigido por el profesor Arnous, profesor del Colegio de Medicina de los Hospitales de París, quien ha publicado, sobre todo, dos obras consagradas a la cirugía anal. Hasta ahora, el Soberano ha sido operado en el bloque operatorio especialmente instalado en el palacio. La última intervención, de la que se dio un comunicado, ha sido hecha el 15 de enero de 1975. Los médicos indicaron entonces que se había desarrollado "en excelentes condiciones" y que el estado del Monarca era "enteramente satisfactorio"."

"Le Monde" termina diciendo que "en privado, algunos responsables marroquíes afirman que los rumores alarmistas que circulan sobre la salud del Rey se insertan en la guerra psicológica emprendida por el Frente Polisario", y destacan "que los primeros rumores a este respecto han circulado en El Aaiún". (HOJA DEL LUNES.)

ATAQUES A STRAUSS

Portadas de las revistas alemanas "Der Spiegel" y "Der Stern", dos de las muchas que han atacado a Strauss, líder de la Unión Social Demócrata de Baviera, del que se dice que está relacionado con los ultraderechistas griegos. Strauss lo ha negado. (Europa Press.)

ACUPUNTURA

En toda clase de afecciones de Medicina General y postquirúrgicas en el

SANATORIO AVE MARIA

(Director: Dr. RUIZ GALAN)

Para consultas y tratamientos en régimen ambulatorio o de internado pida hora y día por carta o llamando por la mañana al teléfono 250 15 68

AVENIDA DEL ASTER, 24. Madrid-16

Autobuses 9, 40 y 32. Metro Alfonso XIII

Aparcamiento asegurado. (C-7.432.)

CHILE

CINCO MIL PERSONAS EN EL ENTIERRO DE ORLANDO LETELIER

WASHINGTON. (Efe.)—La viuda del presidente Allende, Hortensia Bussi; el senador demócrata y ex candidato presidencial George McGovern, el autor teatral Peter Weiss y la cantante norteamericana Joan Baez participaron ayer en las honras fúnebres del asesinado dirigente de la oposición chilena en el exilio Orlando Letelier.

Cerca de cinco mil personas acompañaron los restos del dirigente socialista por las calles de Washington, dando gritos de protesta contra la Junta Militar chilena.

La marcha, que paralizó el tráfico de la capital norteamericana, salió de un punto cercano a la plaza donde murió Orlando Letelier el pasado martes al estallar una bomba en el coche que conducía.

Los manifestantes, tras depositar flores en el lugar donde murió el ex embajador chileno en Washington, se dirigieron a la catedral católica de San Mateo, donde el obispo James Raush ofició el funeral en memoria del difunto.

Los restos mortales de Orlando Letelier serán transportados hoy, lunes, en el avión del Presidente de Venezuela, Carlos Andrés Pérez, para ser enterrados en el cementerio del Este, de Caracas.

En el funeral también participó Michael Moffit, marido de Roni Karpen, colaboradora de Letelier, que murió en el mismo atentado que el dirigente chileno.

CHINA

Explosión nuclear en homenaje a Mao

HONG-KONG. (Efe-Reuter.)—La República Popular de China ha realizado ayer con éxito una prueba nuclear, informa la agencia de noticias Nueva China.

La agencia, captada en esta capital, no ha dado detalles de la prueba, pero ha informado de que la misma ha coincidido con las honras fúnebres celebradas en memoria del extinto presidente Mao Tse-tung.

Añade la agencia que el pueblo, "en una decidida respuesta al llamamiento del Comité del Partido, está pasando de la aflicción a la fuerza, llevando a efecto los mandatos de Mao y luchando por obtener victorias todavía mayores en la revolución socialista y la construcción socialista".

Genscher pedirá en la ONU un tratado internacional contra los secuestros

BONN. (Efe.)—Para pedir oficialmente ante las Naciones Unidas una convención internacional antisecuestros, viajará hoy a Nueva York el ministro federal alemán de Asuntos Exteriores, Hans Dietrich Genscher.

Genscher evocará mañana martes, ante el foro internacional, la posible constitución de un tribunal internacional encaminado a preservar los derechos humanos.

Al margen de su intervención ante la asamblea general de las Naciones Unidas, Genscher se entrevistará en Nueva York con su colega soviético, Andrei Gromyko.

Genscher y Gromyko hablarán del estado actual de las relaciones germano-soviéticas

¡Atención!
Esta semana va a cambiar
la actualidad española.
No tenga miedo... atrévase

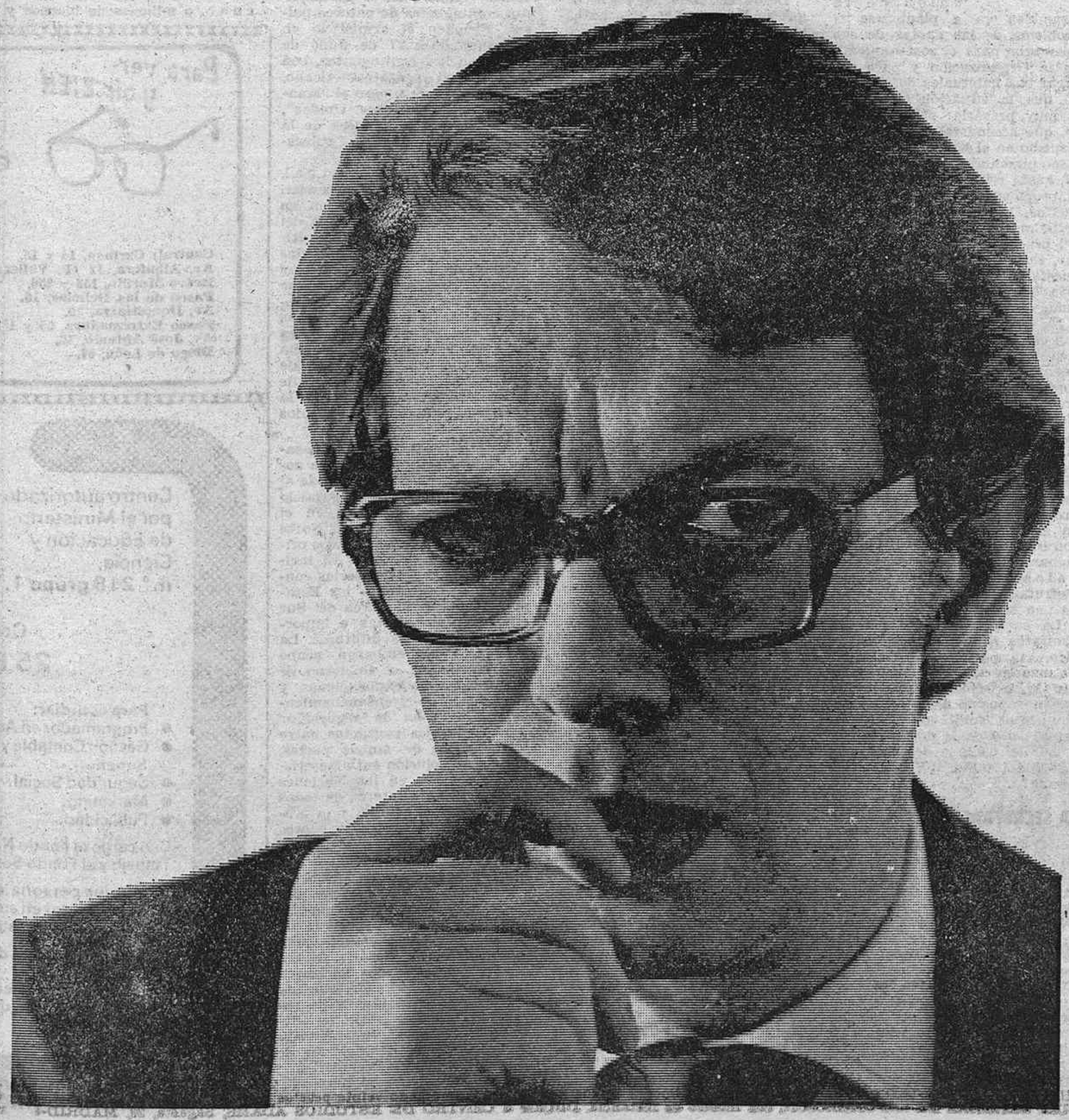

© Ministerio de Cultura

COMIENZA UNA ASAMBLEA DE LA ONU DOMINADA POR LA CRISIS INTERIOR

TEMA INTERNACIONAL

Por Pedro GOMEZ APARICIO

No parece que la trigésimo primera reunión de la Asamblea general de la ONU, que inauguró sus sesiones el martes, vaya a ser todo lo accidentada que se temía por muchos. Por lo menos se ha puesto una sordina a varios de los temas más polémicos, como el del Africa austral y el de Corea, y aunque subsisten otros igualmente espinosos, es posible que la personalidad del Presidente, elegido casi por unanimidad, contribuya a paliarlos. La elección ha recaído en un personaje a la vez dúctil y enérgico: el ceilandés Hamilton Shirley Amerasinghe, delegado permanente de su país—Sri Lanka, según la denominación actual—desde 1967; Presidente de las hasta ahora estériles Conferencias sobre el Derecho del Mar; diplomático de actitud moderada en el enfrentamiento de las naciones "subdesarrolladas" y las "industrializadas", y aspirante desde hace varios años a la Secretaría de las Naciones Unidas, lo que naturalmente acentúa su posición contemporizadora. Pero, de todos modos, la Organización, que, con la admisión de las islas Seychelles, ha visto elevarse a ciento cuarenta y cuatro el número de sus miembros y en la que espera turno cuando menos la de Vietnam y Angola, atraviesa un momento muy difícil, fluctuante entre la crisis y el fracaso.

Como ocurrió con la extinguida Sociedad ginebrina de Naciones, las Naciones Unidas nacieron en los esperanzados días de la liquidación de una guerra mundial, cuyas motivaciones, con vistas al futuro, había que desterrar definitivamente. Sin embargo, la Carta de la ONU incurrió especialmente en dos errores, reflejos, contradictoriamente, de un criterio antidemocraticista y otro criterio radicalmente democratizador. De una parte, el de entregar la salvaguardia de la paz a la decisión unánime de los cinco "Grandes" a través de un Consejo de Seguridad en el que cada uno de los cinco puede ejercer, frente a los catorce miembros restantes, el antidemocrático derecho del veto; de otra parte, el del prurito democratizante de que, en la Asamblea general, el derecho de voto es igual para todos los miembros, sea cual sea su importancia. Inevitablemente, el Consejo de Seguridad se ha "politizado": lo que hoy mueve a los "Grandes" no son los intereses colectivos, sino las conveniencias de cada uno de aquéllos; de aquí que el Consejo, salvaguardador teórico de la paz y la seguridad internacionales, esté prácticamente inmovilizado ante las decisiones más trascendentales.

En cuanto a la Asamblea, el proceso de la descolonización, que ha enriquecido extraordinariamente el número de sus miembros, la ha convertido en un foro mundial, pero en el que el más insignificante y el menos preparado de los pueblos pesa tanto, a la hora de votar, como los Estados Unidos o la Unión Soviética. Los "subdesarrollados", muchas veces unidos por el recuerdo de sus antiguos tiempos de "colonización", se han concertado en el grupo que inicialmente fue de "los setenta y siete" y que actualmente sobrepasa con mucho el centenar, y la ONU ha quedado a merced de la arrolladora fuerza de sus votos, que en ocasiones es poco más que la expresión de una agresividad rencorosa.

Se imponen, ciertamente, reformas muy profundas, sobre todo en los aspectos económico y social, para salvar las irritantes diferencias actuales entre los pueblos ricos y los que no lo son. Pero, como lo prueba la crisis económica mundial, debida en buena parte a la codicia de aquellos "subdesarrollados" a los que súbitamente enriqueció el petróleo, el reformismo compromete a todos, y no es un buen camino para abordarlo el hecho de que al posible abuso de los unos le esté sustituyendo el abuso de los otros. Si ha de encontrar el mundo el equilibrio que le es indispensable, debe empezar la ONU por procurarlo dentro de sí misma, porque, de lo contrario, continuará en el atolladero de ineficacia en que hoy está metida.

LAS CUOTAS La presente reunión de la Asamblea va a plantearse el problema de las cuotas de sus miembros para el sostenimiento de la Organización y para enjugar sus habituales déficit, dado que la situación financiera es muy precaria: el presupuesto, que ascendió a 540 millones y medio en el bienio 1974-75, ha sido aumentado, para el de 1976-77, hasta rebasar los 745. Según la propuesta de la Comisión de Cuotas, la de España, que es actualmente del 0,99 por 100 del presupuesto total, pasaría a ser, caso de prevalecer esa propuesta, del 1,53, lo que supondría que la aportación de España sería más que duplicada.

No es muy claro el criterio con que han sido fijados los porcentajes para los distintos miembros, empezando por los correspondientes a las grandes potencias: mientras el de los Estados Unidos es el 25, el de la Unión Soviética es el 12,97 y el de China solamente el 5,50. Ya se entiende que lo más razonable y equitativo sería tomar como punto de partida el producto bruto nacional; pero, en este terreno, las anomalías son irritantes, ya que—por mencionar un ejemplo—los principales productores de petróleo disfrutan, respecto de la ONU, de una situación privilegiada.

La cuota para la Unión de Emiratos Arabes del Golfo Pérsico, cuya renta "per capita" alcanza los 13.500 dólares anuales (1), es sólo del 0,02 por 100 del presupuesto de la Organización; la de Kuait, con 11.640 dólares, del 0,09; la de Qatar, con 5.830, del 0,02; la de Libia, con 3.360, del 0,11... ¿Y para qué seguir?...

LA SECRETARIA Previa "recomendación" del Consejo de Seguridad, y para los próximos cinco años a partir del 1 de Enero de 1977, la Asamblea deberá designar un Secretario general, cargo que, desde luego, es reelegible. De la importancia del Secretariado dice bastante este dato: junto con la Asamblea general, el Consejo de Seguridad, el Consejo Económico y Social, el Consejo de Tutelas y el Tribunal Internacional de Justicia, constituye uno de los seis órganos principales de las Naciones Unidas. Con arreglo a la norma, el puesto ha de ser cubierto por un súbdito de un país "neutral".

Desde la fundación de la Organización, en 1946, sólo ha habido cuatro Secretarios: el noruego Trygve Lie (1946-1952), cuyo mandato fue prorrogado en Noviembre de 1950 por tres años, que no llegó a agotar, ya que, a causa de su actitud respecto de la guerra de Corea, se le obligó a dimitir el 10 de Noviembre de 1952; el sueco Dag Hammarskjold (1953-1961), reelegido en septiembre de 1957 por cinco años, que tampoco terminó, puesto que falleció el 17 de Septiembre de 1961 en accidente de aviación cuando, en pleno conflicto congolés, se trasladaba al Norte de Rhodesia; el birmano U Thant (1961-1971), igualmente reelegido para un segundo mandato, que terminó normalmente, y el austríaco Kurt Waldheim, elegido el 22 de Diciembre de 1971 y al que el próximo 1 de Enero le corresponderá cesar.

Se ha mencionado en varias ocasiones, como candidato, el nombre de Luis Echeverría, que cesará próximamente en la Presidencia de Méjico, y también se ha especulado con el del ceilandés Amerasinghe antes de que fuera elegido Presidente de la actual Asamblea, lo que establece, mientras lo sea, una incompatibilidad. Lo más probable es que el nombramiento recaiga nuevamente en Waldheim, que, por su inteligente, objetiva y eficaz labor en tan difícil cargo, parece que cuenta en el Consejo de Seguridad con los votos de sus cinco miembros permanentes.

COREA A iniciativa de Japón y Tanzania, y con el asentimiento general, ha sido retirado del orden del día un tema altamente conflictivo: el de la evacuación de Corea por las tropas norteamericanas, que suman todavía cuarenta y dos mil hombres.

Cuando, en Junio de 1950, Corea del Sur fue agredida por Corea del Norte, el Consejo de Seguridad decidió, a propuesta de los Estados Unidos, el envío de una fuerza de la ONU, para lo que pudo ser evitado el seguro veto de la URSS en razón a que ésta se había retirado del Consejo como protesta por la negativa para que la China comunista sustituyera en él a la China nacional; y constituido, a las órdenes del general MacArthur, un "Mando de las Naciones Unidas", en él participaron contingentes de catorce países. Firmado el armisticio en Panmunjom el 27 de Julio de 1953, aquellos contingentes, con excepción del norteamericano, fueron evacuados, pero el "Mando de las Naciones Unidas", amparado por la bandera de la Organización, continúa subsistiendo.

Para la Asamblea actual, treinta y cuatro países habían presentado una proposición en la que se pedía la disolución del "Mando", a la vez que la retirada inmediata, por los Estados Unidos, de la totalidad de sus fuerzas. Bien es verdad que Washington se hallaba en condiciones de alegar que dichas fuerzas se encuentran en Corea por el Tratado de asistencia mutua que con el Gobierno de Seul suscribió en 1954, pero, de todos modos, era seguro que la cuestión provocaría enconados debates.

Así las cosas, el 18 del pasado Agosto se produjo, en la zona desmilitarizada establecida al Norte del memorable paralelo 38, un grave incidente, en el que unos coreanos del Norte asesinaron a hachazos a dos oficiales norteamericanos. El incidente pudo tener tan serias consecuencias, que tanto los Estados Unidos como Corea del Sur adoptaron inmediatas e importantes medidas militares. La prudencia, sin embargo, acabó por imponerse: el Gobierno de Pyongyang dio explicaciones, y todo quedó en el ensanchamiento de la "zona de seguridad" para evitar los contactos entre los soldados de ambas partes. Ante esta solución satisfactoria, se ha pensado en las Naciones Unidas que era interés de todos no remover el asunto, y la proposición de los treinta y cuatro ha sido retirada.

AFRICA AUSTRAL Es probable que, por primera vez desde hace muchos años, la Asamplea general no someta este año a votación una Resolución condenatoria contra los regímenes blancos del Africa austral y más especialmente contra Rhodesia, el jefe de cuyo Gobierno, Ian Smith, ha acabado por aceptar la propuesta que, formulada en Marzo de 1976 por el hoy "Premier" británico, Callaghan, ha perfeccionado y negociado con éxito el Secretario de Estado, Henry Kissinger. Según esa propuesta, Rhodesia, que, con sus seis millones de negros y sus 270.000 europeos, declaró unilateralmente la independencia el 11 de Noviembre de 1965 y que va a recuperar su primitivo nombre indígena de Zimbabue, pasará a manos de la mayoría en el plazo de dos años y, por un total de 1.500 a 2.000 millones de dólares, se constituirá un fondo internacional para indemnizar a los colonos blancos, permanezcan o no en el territorio.

Más complejo es el caso de Africa del Sur, en el que hay que distinguir la República Surafricana propiamente dicha y el territorio de Namibia. Namibia, es decir, la antigua Africa Occidental Alemana, fue cedida a Africa del Sur, en concepto de Mandato, por la Sociedad ginebrina de Naciones. Con la enérgica oposición del Primer Ministro, John Vorster, la independencia de Namibia había sido fijada, por el Consejo de Seguridad, para el 31 del pasado Agosto. Ahora, merced a la mediación de Kissinger, Vorster se aviene a negociar de manera directa con la Organización del Pueblo del Sureste de Africa (SWAPO), único movimiento, de entre los varios que en el país existen, reconocido por las Naciones Unidas y por la Organización de la Unidad Africana.

En cuanto a la República de Africa del Sur, donde habitan cuatro millones de blancos y dieciocho millones de no blancos, estos últimos se hallan integrados—o, mejor, desintegrados—en una confusión de razas múltiples, entre las que predominan la bantú, la zulú, la xhosa, la sepedi y la mestiza. Aparte de las cuatro provincias principales—El Cabo, Natal, Transvaal y Orange—existen hasta nueve "bantustanes", u hogares nacionales de mayoría bantú, que han emprendido la carrera de las independencias, aunque, según parece, con respeto para las poblaciones blancas. El que es seguramente el más importante de los "bantustanes", Transkei, que goza de una amplia autonomía desde 1963, será declarado independiente en el próximo Octubre.

Es posible que, con estos hechos, el complicado problema del Africa austral entre en las vías de una solución que, hace muy poco, se mostraba inalcanzable. Cierto que ello supone una eliminación gradual de la colonización blanca en el Continente negro, pero Kissinger no ha vacilado en seguirla, teniendo en cuenta el amenazador crecimiento del guerrillerismo, con la esperanza de que, a diferencia de lo ocurrido en Angola, puedan establecerse en aquellos países regímenes de tendencia moderada.

---

(1) Las cifras correspondientes a estas rentas "per capita" son las establecidas por el Banco Mundial.

Para ver y oir BIEN

ULLOA OPTICO

GAFAS ESPECIALES DE ARTESANIA

Central: Carmen, 14 y 15.
Av. Albufera, 12 (P. Vallecas).
Bravo Murillo, 153 y 256.
Paseo de las Delicias, 16.
Av. Donostiarra, 19.
Paseo Extremadura, 55 y 135.
Av. José Antonio, 16.
Diego de León, 67.
Alcalá, 147 y 359.
Argumosa, 1.
Duque de Alba, 10.
Hortaleza, 56.
Luchana, 36.
Princesa, 58.
Serrano, 21.
Y provincias.

SACUT

Centro autorizado por el Ministerio de Educación y Ciencia, n.° 218 grupo 1.°

Convoca

25 BECAS

Para estudiar:
- Programador en Asembler.
- Gestión Contable y Financiera (Elemental y Superior).
- Seguridad Social.
- Marketing.
- Publicidad.

Con cargo al Fondo Nacional de Protección al Trabajo y al Fondo Social de SACUT.

Cualquier persona que esté trabajando y desee progresar en su futuro profesional puede solicitar una de estas becas.

Comienzo del curso: día 4 de octubre.

Infórmese en la Secretaría de SACUT. General Mola, 46, bajo. De 10 a 14 y de 17 a 22.

2009 Ministerio de Cultura

LIBANO

Rechazan el alto el fuego ofrecido por los palestinos

BEIRUT. (Efe-Reuter.) — Uno de los más destacados jefes políticos del bando cristiano derechista libanés, Camille Chamoun, declaró ayer domingo que el alto el fuego ofrecido unilateralmente por las fuerzas palestinas no es bastante para terminar con la guerra civil que ensangrienta al país. "Deben también—afirmó—retirarse de todos los frentes de batalla."

Chamoun, líder del partido nacional liberal, ha sido citado por una emisora derechista como autor de tales manifestaciones relativas a los palestinos, agregando que "no habrá paz hasta que sus comandos no hayan evacuado todas las plazas que hubieran ocupado", según dijo el dirigente nacional liberal.

Su declaración se ha producido tras una noche y una madrugada de intensos combates en los diversos sectores de guerra.

Partes distintas de Beirut han sido escenarios de duelos artilleros entre ambas facciones contendientes, izquierdistas musulmanes, de un lado, y derechistas cristianos, del otro. Asimismo ha habido desde reñidos combates hasta escaramuzas en las serranías del Ante-Líbano, al este de la capital.

Las manifestaciones de Camille Chamoun, difundidas por la radio de su bando, han constituido una respuesta al ofrecimiento hecho el viernes 24 por Yasser Arafat, jefe supremo de la Organización para la Liberación de Palestina, quien anunció un alto el fuego unilateral para marcar, así, el comienzo del mandato del nuevo Presidente de la República, Elías Sarkis, y para contribuir a que el nuevo jefe del Estado pueda dar fin a la guerra civil.

Como es sabido, los comandos palestinos establecidos en Líbano participan activamente en la contienda al lado del bando izquierdista musulmán. Pero el anuncio de la oferta de su líder, Arafat, ha tenido poco—o ningún efecto—entre las unidades que combaten en los frentes.

Por otra parte, se ha indicado que Yasser Arafat está dispuesto a tener una entrevista con el Presidente Sarkis, a fin de tratar del fin de una conflagración que ya ha costado a la nación la pérdida de cuarenta mil vidas humanas.

De medios competentes se ha informado que el líder de la alianza izquierdista, Kamal Jumblatt, se entrevistará con el nuevo Presidente, al objeto, asimismo, de estudiar los posibles métodos de traer la paz al Líbano.

No obstante, por otra parte, también ha trascendido que la alianza izquierdista no tiene intención alguna de retirar a sus fuerzas de sus posiciones en las montañas guarnecidas, conjuntamente, por palestinos y musulmanes izquierdistas libaneses.

SANGRIENTO ATAQUE A UN HOTEL EN DAMASCO

DAMASCO. (Efe - Reuter.)—Cuatro comandos palestinos dieron muerte ayer a cuatro rehenes e hirieron a treinta y cuatro en un hotel de Damasco, y luego fueron reducidos por fuerzas sirias de seguridad, ha informado la agencia oficial siria de noticias.

La agencia informa que uno de los terroristas resultó muerto y otros tres fueron capturados tras el ataque del comando palestino contra el hotel Semiramis, situado en el centro de Damasco, en el que fueron aprehendidos, como rehenes, doscientos huéspedes del citado hotel, con inclusión de mujeres y niños.

La agencia añade que los tres terroristas supervivientes declararon, al ser interrogados, que pertenecían a la organización palestina de Al Fatah, cuyo jefe es Yasser Arafat, dirigente de la Organización para la Liberación de Palestina (OLP).

LOS ASALTANTES NO ERAN PALESTINOS, DICEN EN BEIRUT

BEIRUT. (Efe - Reuter.)—El movimiento de los comandos palestinos ha desmentido su participación en el ataque perpetrado ayer contra un hotel de Damasco y ha dicho que los agresores no eran comandos palestinos.

ARABES FUGADOS A ISRAEL

TEL-AVIV. (Efe.)—Cinco árabes llegaron anoche en una lancha ligera, procedente de Alejandría, huyendo de Egipto, porque se negaron a alistarse en las tropas palestinas que luchan en el Líbano, informa un portavoz militar.

Al desembarcar fueron detenidos por la Policía, la cual procedió al registro de la lancha, en la que no encontró arma ninguna.

En afirmación de los fugados, todos residían en Egipto, aunque, de momento, se ignora su verdadera nacionalidad, y consiguieron llegar a Israel con el carburante que les facilitó un petrolero turco.

Al parecer, los cinco siguen detenidos por la Policía.

Fidel Castro, por el desarme

LA HABANA. (Efe.) — El primer ministro cubano, Fidel Castro, firmó el nuevo llamamiento de Estocolmo, documento que aboga por el desarme general y completo.

Otros muchos altos dirigentes del partido comunista y el Gobierno de Cuba estamparon sus firmas después de que lo hiciera el primer dirigente de la revolución.

El nuevo llamamiento de Estocolmo fue aprobado por el Consejo Mundial de la Paz en 1975, como acuerdo internacional para la prohibición absoluta de las armas nucleares.

N. de la R. — *Se cree que después de Estados Unidos, Cuba posee el Ejército más poderoso de América.*

Pacto de Varsovia

Invitan a la OTAN para que no se entere de nada

BRUSELAS. (Efe.)—Expertos occidentales, invitados a ver recientes maniobras del Pacto de Varsovia, confesaron aquí no haberse enterado de nada.

Dan mejor resultado los espías que los observadores acreditados, se comentaba en medios de la OTAN.

De acuerdo con el tratado de Helsinki, sobre cooperación y seguridad europeas, Este y Oeste se invitan mutuamente—a veces, no siempre—a observar ejercicios militares.

Trascendió aquí que los daneses que asistieron en julio pasado a las maniobras "Bouclier-76", del Pacto de Varsovia, que se desarrollaron en Polonia, vieron muchos movimientos de tropas, pero, en definitiva, no supieron para qué.

Desde el punto de vista protocolario, "el enemigo" del Pacto de Varsovia se portó educadamente con los observadores de la OTAN, pero no les dejó saber cuáles eran los objetivos de las maniobras.

Decepcionados, los medios de la OTAN acusan a los países del Pacto de Varsovia de "cumplir con la letra del acuerdo de Helsinki, pero no con el espíritu".

Los occidentales quieren que sus antagonistas les enseñan los métodos militares que utilizarían si hubiera un enfrentamiento.

Lo peor, subrayan los occidentales, es que no hay violación flagrante de los acuerdos de Helsinki por parte de Varsovia.

En las maniobras habían participado fuerzas aéreas y terrestres de la URSS, Polonia, Alemania oriental y Checoslovaquia, con un total de 35.000 hombres.

Por otra parte, Polonia rechazó, finalmente, la invitación de "Teamwork-76", de la OTAN, que concluyeron en Noruega.

Pese a las invitaciones occidentales, ningún país del Pacto de Varsovia aceptó asistir a las maniobras de la OTAN, de acuerdo con el acta de Helsinki.

Obispo maltratado en Río de Janeiro

CIUDAD DEL VATICANO. (Efe.) — El Papa envió ayer, a través del secretario de Estado, cardenal Jean Villot, un mensaje de solidaridad y confortación al obispo de Nova Iguazú (en Brasil), monseñor Adriano Hipólito.

Monseñor Adriano Hipólito fue secuestrado de su diócesis y maltratado, siendo abandonado después, desnudo, atado a un árbol, en la periferia de Río de Janeiro.

El mensaje fue transmitido telegráficamente por el cardenal Villot al nuncio en el Brasil, monseñor Carmine Rocco, quien se interesó en el caso con la Conferencia Episcopal brasileña.

ARGENTINA

Mil víctimas de la violencia política en 1976

BUENOS AIRES. (Efe.)—Con los dos terroristas muertos en Buenos Aires en las últimas horas, se eleva, por lo menos, a un millar el número de víctimas de la violencia política en Argentina este año, según estadísticas oficiosas.

Los dos extremistas muertos y otro herido pertenecían a los montoneros, terroristas de origen peronista.

SECUESTRAN A LOS HIJOS DE DOS MONTONEROS MUERTOS

BUENOS AIRES. (Efe.)—Un comando de montoneros secuestró ayer a dos niños hijos de una pareja de guerrilleros, informó oficialmente el comando zona 1 del Ejército.

Juan Pablo y Federico Adjiman, de dos años y cuatro meses de edad, respectivamente, se encontraban transitoriamente en un hospital de la localidad de Lomas de Zamora, cercana a esta capital, desde hace un mes, cuando sus padres fueron abatidos por las tropas del Ejército.

"Previa amenaza al portero —dice la información oficial—, los montoneros (organización combativa de la ultraizquierda del peronismo) entraron a los departamentos de pediatría y se llevaron a los niños con destino desconocido.

Hay que estar bien informado sobre la nueva actualidad española. Póngase al día... atrévase.

© Ministerio de Cultura.

"EL PUEBLO COMO PROTAGONISTA"

- El gobernador civil de Madrid, con los 173 alcaldes de la provincia.
- Luis Fernando de Soto, subjefe provincial del Movimiento.

"Salimos de la España de Franco; estamos en una España distinta, joven, animados por la juventud, que enarbola nuestra institución monárquica. Sólo encarando el futuro podremos encontrar el éxito de un país mejor", manifestó el señor Rosón a los ciento setenta y tres alcaldes de la provincia con quienes se reunió a un coloquio para mantener contactos con la problemática local y que, según manifestó el gobernador, es su deseo que se repitan con periodicidad. "No sería prudente olvidar los problemas reales con los que se enfrenta hoy el país; problemas económicos, políticos y constitucionales. Sería absurdo esconderse de ellos."

Tras la entrega de los premios de embellecimiento Patronato Uno de Abril, otorgados a El Escorial y Las Navas del Rey, el señor Rosón planteó brevemente el espíritu de actuación del Gobierno Civil y mostró la necesidad de mantener un estrecho contacto con los pueblos de la provincia en esta coyuntura especial. "No me gustarían las preguntas en silencio—dijo al convocar el coloquio—, sino abiertas. Me gustaría un diálogo profundo y eficaz."

El señor Ambrós, alcalde de San Fernando, comenzó el coloquio manifestando su profunda inquietud y la de muchos de sus colegas en estos momentos de cambio, haciendo especial hincapié en el confusionismo actual. "¿A quién servimos ahora?", preguntó el señor Ambrós. A lo largo de su exposición, el alcalde de San Fernando se quejó del deterioro del orden local, del deterioro social que, dijo, "empieza por los propios concejales", así como del mal momento de nuestra economía, que atribuyó al confusionismo creado por la inserción en la vida político-ciudadana de grupos de ideología marxista.

RESPONSABILIDAD COLECTIVA

El gobernador civil respondió afirmando que la situación del país no es más que una. "Hay que conocerla—dijo—, hay que afrontarla con realismo y sacrificio. La responsabilidad de nuestra sociedad y de nuestra economía es colectiva. No la atribuyamos a fantasmas: nunca tuvo solidez. Cuando comenzó el declive con el principio de los 70 no quisimos verlo; hoy pagamos las consecuencias."

A lo largo del coloquio cuatro temas—asociaciones de vecinos, grupos políticos, reuniones y manifestaciones y referéndum—destacaron sobre los demás. Algunos alcaldes se quejaron de la situación—subversiva, a criterio de uno de ellos—de las asociaciones de vecinos. "Si una asociación tiene razón, hay que dársela", afirmó el señor Rosón. El alcalde de Majadahonda, señor Sanz, informó de las gestiones que hacen algunos de sus vecinos para formar una. "Si llega a formarse, dijo el alcalde, yo seré miembro de ella."

EL PUEBLO, PROTAGONISTA

Cuando el alcalde de Campo Real hizo ver el desconcierto reinante y la baja moral de los alcaldes y jefes locales del Movimiento en estos momentos —"antes sabíamos qué defender, por qué luchar—dijo—, ahora no"—, Rosón respondió: "Hagan ustedes política; política a nivel de sus conciencias y al servicio auténtico del pueblo; pero con espíritu de sacrificio y de entrega. Nuestro mejor ejemplo, el ejemplo a seguir está en nuestro Gobierno. El que no esté dispuesto a luchar, que tire la toalla y deje su lugar a quien venga detrás con ilusión."

Concluyó el señor Rosón exhortado a la acción y a la iniciativa propia, apelando al ánimo de cada uno de ellos, con moral alta y espíritu combativo, "teniendo siempre—dijo—al pueblo como protagonista".

SUBJEFE PROVINCIAL DEL MOVIMIENTO

Don Luis Fernando de Soto ha sido nombrado subjefe provincial.

El señor De Soto, cuarenta y cuatro años, nació en Madrid; es casado y tiene cinco hijos. Estudió Comercio en Madrid y ha mantenido en paralelo una brillante trayectoria gerencial en diversas empresas—comenzó como pequeño propietario—con una profunda dedicación a la vida política. Emanado de las filas del Frente de Juventudes, ha sido director del Departamento de Acción Sindical de la Jefatura de Madrid

Colaboró en la redacción del Esquema Ideológico Actualizado y de los Estatutos de Reforma Social Española, grupo político al que no llegó a pertenecer. A lo largo de su gestión política se ha destacado por su espíritu profundamente democrático

Comida de hermandad de los supervivientes del Regimiento del Rey

El próximo sábado, 2 de octubre, se cumplirán cincuenta y cinco años de la batalla del Sebt, en la entonces zona de Melilla, donde tan heroica y decisiva intervención tuvo el batallón expedicionario del Regimiento Inmemorial del Rey número 1, de guarnición en Madrid.

Los supervivientes de aquella memorable acción, fieles a la hermandad forjada en los campos africanos y sellada aquel día con la sangre de casi un centenar de compañeros, se reunirán el sábado, a las dos de la tarde, en su tradicional comida, que se celebrará (D. m.) en el restaurante Biarritz, donde pueden ser adquiridas las invitaciones.

Los organizadores desean advertir que, a causa de la huelga de carteros, no ha podido ser cursada la convocatoria.

CON LA ASISTENCIA DE LA HIJA DE INDALECIO PRIETO

Actos en memoria de Julián Besteiro

Ante la tumba de Besteiro en el cementerio civil. (Cifra.)

MADRID. (Cifra.)—Las Agrupaciones Socialistas Madrileñas de los sectores renovado e histórico del **Partido Socialista Obrero Español** conmemoraron ayer con sendos actos diferentes el 36 aniversario de la muerte del pensador y dirigente socialista **Julián Besteiro.**

Unos quinientos militantes y simpatizantes del **PSOE** renovado se congregaron a las 11,30 de la mañana ante la tumba de Besteiro en el cementerio civil, bajo una intensa lluvia, y depositaron claveles rojos sobre la lápida que cubre sus restos.

En el acto hicieron uso de la palabra **Justo de la Cueva** y **Eduardo Ferreira,** este último del comité provincial de Madrid, quienes exaltaron la figura humana y política de **Julián Besteiro.**

Tras los discursos se entonó la "Internacional" y se dieron vivas al **PSOE** y al socialismo.

El otro acto organizado por la Agrupación Socialista Madrileña del sector histórico, se celebró en el cine Capri, con asistencia también de unas quinientas personas, entre las que se contaban representantes de **Reforma Social Española,** del **Partido Socialista Democrático Español** y del **Partido Laborista de Valencia.**

También estaba presente **Concha Prieto,** hija de Indalecio **Prieto,** que ha regresado a España tras casi cuarenta años de ausencia.

En el acto del sector histórico hicieron uso de la palabra el presidente de la agrupación, **Felipe Ronda,** y otros dirigentes de la misma. En nombre de la Comisión Ejecutiva del partido habló **Manuel Murillo,** quien destacó la aguda labor de síntesis teórica que realizó **Besteiro,** basada en las circunstancias históricas y políticas que le tocó vivir.

Murillo anunció oficialmente la constitución de la fundación socialista **Julián Besteiro,** que tendrá como principales objetivos la asistencia a los estudiantes, la investigación del socialismo humanista y el estudio de la obra y las ideas del político socialista.

Cerró el acto **José Prats García, ex** diputado de las Cortes de la República y discípulo de **Besteiro.**

Prats García destacó la obra de **Julián Besteiro** como presidente de las Cortes Constituyentes, y dijo que su última lección vino dada con su muerte y puede resumirse en las palabras "paz y libertad".

Para mañana, a las cinco de la tarde, el sector histórico de la Agrupación Socialista Madrileña ha convocado otro acto de homenaje a **Besteiro** en el cementerio civil.

CIUDAD RESIDENCIAL
ALTAMIRA
José Banús Internacional
Promotora y Financiera, S. A.

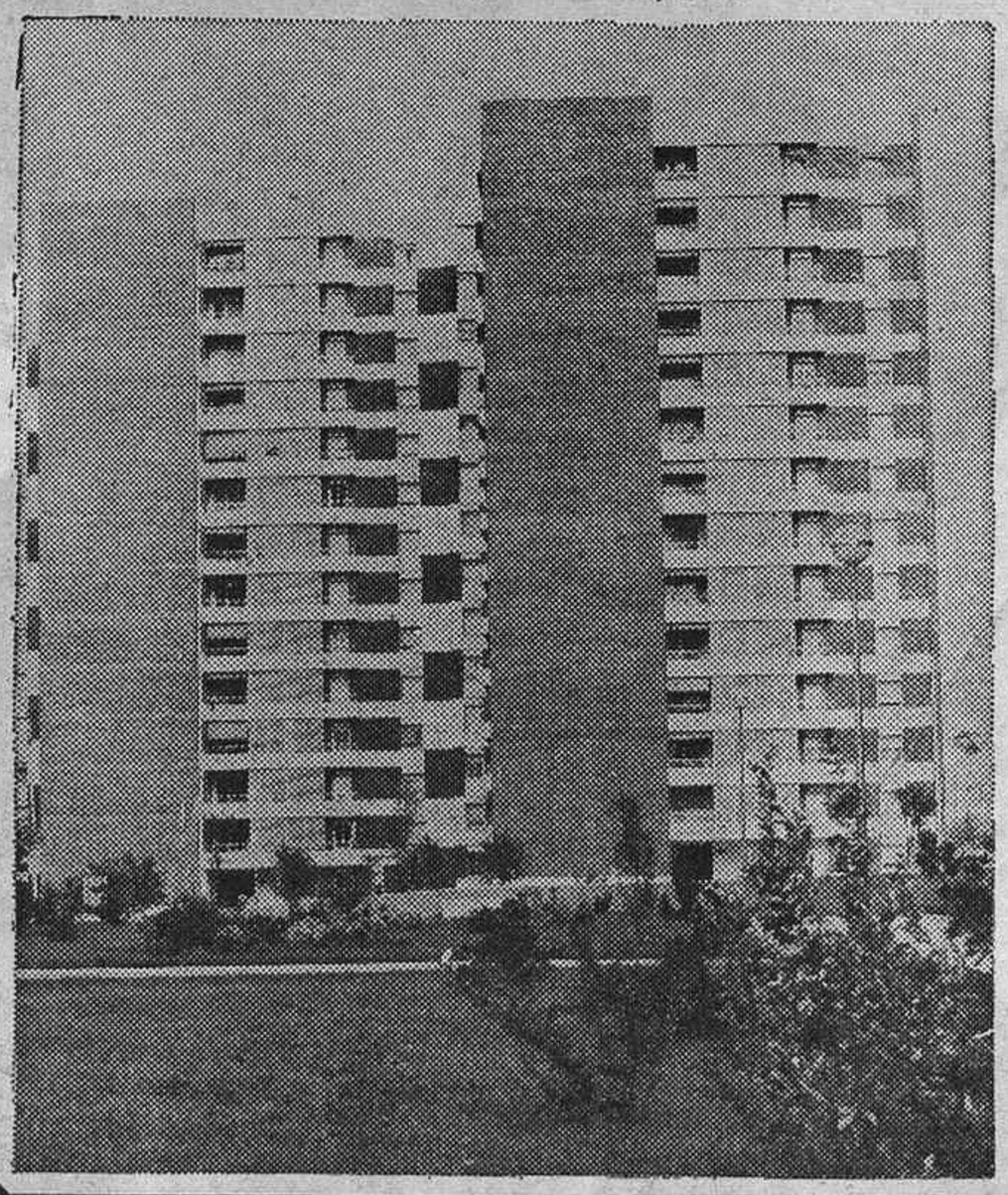

nuevos horizontes

Si para Vd. ha llegado el momento de cambiar de vivienda, porque su familia ha aumentado, porque su situación social le exija mostrar un nivel de vida más alto o porque en su actual residencia la contaminación esté llegando a límites perjudiciales para la salud de los suyos, visite CIUDAD RESIDENCIAL ALTAMIRA. Encontrará el piso que Vd. realmente necesita.

PISOS DE 2. 4 y 5 HABITACIONES

Viviendas con la Financiación de la Caja de Ahorros y Monte de Piedad de Madrid

FACILIDADES DE PAGO: HASTA DIEZ AÑOS

ALTAMIRA: al Norte de Madrid... y de su bienestar

Información: Monte Esquinza, 4, 2.º, Madrid-4, laborables, de 8 de la mañana a 3 de la tarde, o en la propia Ciudad Residencial, laborables, de 9 de la mañana a 2 de la tarde y de 4 a 7 por las tardes, y **domingos y festivos,** de 10 de la mañana a 3 de la tarde, con entrada por la Avda. del Generalísimo, entre la Ciudad Deportiva del Real Madrid y el Palacio de Exposiciones de la Cámara de Comercio.

Fontán

Las cantidades anticipadas están garantizadas por la Compañía Española de Crédito y Caución, ingresándose en la cuenta especial n.º 210/10.344 del Banco Atlántico. Oficina Principal, Avda. José Antonio, 48 - (Ley 57-68).

HL-M

2009 Ministerio de Cultura

EL TIEMPO

Pronóstico para Madrid: más lluvias

Una profunda borrasca, situada al noroeste de Galicia, viene enviando oleadas sucesivas de aire cálido y húmedo, con sus correspondientes intervalos lluviosos. El fin de semana "fue pasado por agua", con los consabidos trastornos en la ciudad y la consiguiente alegría en el campo.

Los primeros días de la semana continuará soplando viento del suroeste y seguirán los nublados y la lluvia.

Tiempo en España: temporal

Viene lloviendo copiosa y persistentemente en la mitad occidental de la Península, mientras que por la zona mediterránea alternan los claros con las nubes y los aguaceros ocasionales.

Los vientos del suroeste —los "ábregos" o "llovedores"—han venido con toda oportunidad a inaugurar el otoño, para traer tempero a los resecos suelos y un momentáneo alivio a los agotados manantiales.

Noticiario meteorológico

Desde el pasado sábado se volvió a retrasar una hora en nuestros relojes. Los días seguirán acortando rápidamente y ya no tiene sentido el madrugar para ahorrar energía eléctrica a cambio de aprovechar la luz solar. Desde el 27 de marzo al 25 de septiembre (prácticamente desde el equinoccio de primavera al del otoño) los españoles fuimos dos horas por delante del tiempo medio de Greenwich.

Queda ahora una época del año de temperaturas muy suaves y agradables en Madrid; nos referimos al intervalo otoñal comprendido entre dos "veranillos": el de los Arcángeles (29 de septiembre) y el de San Martín (11 de noviembre). Coincidiendo con el primero madura el membrillo por tierras del Sur y con el último en las comarcas más atrasadas del interior. Entre ambos veranillos se hace la vendimia en todas las comarcas del país.

Lorenzo GARCIA DE PEDRAZA

Premio San José de Calasanz de investigación pedagógica

Ha sido convocado, como en años anteriores, por el Ayuntamiento de Madrid el premio San José de Calasanz, el cual tiene como finalidad premiar el estudio que, con directa aplicación a la vida escolar de Madrid, resuelva problemas de índole pedagógica en su temática varia, tanto en la esfera de la educación general básica como en las modalidades de la educación especial.

Podrán concursar al mismo educadores con el título de maestros o licenciados en Pedagogía que estén en activo en algún centro educacional dentro del término de Madrid.

El premio asciende a 40.000 pesetas y será otorgado por un jurado presidido por el excelentísimo señor alcalde presidente.

El plazo de presentación terminará el día 15 de octubre del corriente año, a la una de la tarde, y deberá hacerse en la Sección de Cultura del Ayuntamiento.

Abierta la nueva carretera de Boadilla a Villaviciosa

El pasado fin de semana ha sido abierta a la circulación la nueva carretera de Boadilla del Monte a Villaviciosa de Odón, sin pasar por el casco urbano de la primera de estas poblaciones madrileñas.

Desalojo de dos viviendas en San Blas, declaradas en ruinas desde 1973

● *El presidente de la Junta municipal, señor Martínez Emperador, preside la operación*

El señor Martínez Emperador, concejal del Ayuntamiento de Madrid, recientemente nombrado presidente de la Junta Municipal de San Blas-Hortaleza, cargo en el que es sucesor del señor Llantada, ha dado comienzo a su actuación en la zona con el desalojo de dos viviendas que estaban calificadas de ruinosas desde 1973. Estas viviendas del barrio El Carmen, posteriormente, en 1975, fueron de nuevo declaradas ruinosas, en informe del arquitecto jefe de edificación deficiente y de la Comisión Asesora de Expediente Contradictorio de Fincas Ruinosas. Por último, y sin que se hubiera tomado ninguna medida, el 27 de agosto de este año, 1976, el arquitecto de Edificaciones Deficientes de Gerencia informó que habiéndose realizado otra visita de inspección, la cubierta de dichas viviendas se encontraba alarmantemente flechada y se habían agravado los daños observados en los muros de carga, causados por las humedades existentes, y decidía calificarse su situación de ruina inminente.

El día 2 de septiembre actual el gerente municipal de Urbanismo declaraba la finca en estado de ruina inminente y disponía practicar con toda urgencia el desalojo.

EL NUEVO PRESIDENTE, ANTE EL PROBLEMA

El miércoles día 22, fecha en que tomó posesión el señor Martínez Emperador, no se había cumplimentado aún la disposición y el problema se agravaba por días. Unicamente se había dirigido a los vecinos interesados un escrito en el que no se les indicaba ni plazo ni la rapidez que el caso requería. Comunicado a Gerencia de Urbanismo el estado de la cuestión, ésta contestó ordenando el desalojo inmediato, dado el peligro en que se ponían las familias allí instaladas. Una nueva inspección de un arquitecto confirmó la gravedad y el riesgo de derrumbamiento del inmueble.

Ante este estado de cosas, el señor Martínez Emperador tomó la resolución de visitar personalmente a los afectados y acordar con ellos el desalojo para el sábado día 25.

PEQUEÑO INCIDENTE SOLVENTADO

Al personarse los funcionarios municipales a cumplimentar la resolución se encontraron con el inconveniente de que se habían reunido alrededor de unas 150 familias del barrio, que se oponían a la salida de los vecinos allí establecidos. Avisado el señor Martínez Emperador, acudió al lugar y recordó a los presentes que se hacía correr un riesgo a los habitantes de aquellas viviendas si no les permitían retirarse antes de que ocurriera una catástrofe y que les prometía no abandonarlos ni desatenderlos. Asimismo les anunció que para hoy lunes les habría encontrado domicilio permamente. Tranquilizados con estas promesas se procedió al desalojo y al precintado de las dos viviendas.

El señor Martínez Emperador ha anunciado que recorrerá los barrios para conocer la situación de otras familias que se encuentran en situación semejante y que antes de diez días espera haber realizado esa visita y ponerse al tanto de los problemas que se le planteen y encontrar las soluciones. En cuanto a las personas que necesitan habitación porque sus casas se vean en condiciones de inhabitabilidad, se propone buscarles alojamiento adecuado antes del 15 del mes próximo.

Asociación de la Prensa

SERVICIO MEDICO

El doctor don Manuel Rubio Conde, una vez terminada la temporada de verano, ha establecido la consulta normal de asistencia a los señores asociados de la entidad, en su especialidad de odontología, en su domicilio, avenida de José Antonio, número 70, en horas de cinco a ocho de la tarde, todos los días, excepto sábados, previa petición de hora al teléfono 247 09 44.

SOCIEDAD

ENLACE RIOS SERRANO-MARTINEZ PESCADOR

En la iglesia de la Concepción de Nuestra Señora se ha celebrado la boda de la señorita Flora Martínez Pescador con don Vicente de los Ríos Serrano. Apadrinaron a los contrayentes la madre del novio, doña Emilia Serrano Pérez, y el padre de la novia, don Bernardo Martínez Delgado. Terminada la ceremonia religiosa, los numerosos invitados se trasladaron al restaurante Sixto Gran Mesón, donde fueron obsequiados con una cena.

Los recién casados salieron en viaje de bodas a Ibiza.

NECROLOGICA

Ha fallecido en Madrid tras larga enfermedad, sobrellevada con gran entereza, don Faustino Cenamor Guio. Nuestro sentido pesar a su esposa, doña Rita Moreno, y a sus hijas, Julita y Angeles.

Atrévase con la nueva Actualidad Española.
Nosotros nos hemos atrevido a cambiarla.

Vamos a estar más cerca del país
y con más ganas de serle útil.
- Más información política.
- Más información de primera mano.
- Más información internacional.
- Nuevo estilo.
- Nuevo equipo.
- Nuevos corresponsales.
- Nuevos colaboradores.
- Nuevas secciones.
- Nuevo formato.
- Nuevo diseño.

Hemos cambiado
mucho, tanto como
la actualidad de España.
Atrévase.

La Actualidad Española, la nueva Actualidad.

EDITA SARPE

ACTUALIDAD ESPAÑOLA

¡Compruebe el cambio, ya está a la venta!

© Ministerio de Cultura

Mañana a las doce

Exposición y bazar en la Casa del Brasil

Mañana martes, a partir de las doce del mediodía y hasta las nueve de la noche, el Patronato de la Fundación Centro de Enseñanza Especial, en colaboración con la Embajada del Brasil, organiza una exposición y bazar en la Casa del Brasil, en la Ciudad Universitaria, con el siguiente programa: A las doce, apertura de la exposición y bazar de trabajos de alfarería, alfombras, labores y repujados en estaño. A las trece horas, actuación del Coro 76. Y a las ocho de la noche, acto informativo y actuación del Coro. Durante el transcurso de la exposición habrá venta de trabajos y regalos.

García-Lomas, enterrado en Covadonga

- **Alcaldes de varias localidades asturianas y una representación del Ayuntamiento madrileño, en el sepelio**
- **Se ofició una misa de «corpore insepulto» en la real basílica**

OVIEDO, 26. (Cifra.)—Ayer por la tarde en el cementerio asturiano de Covadonga han recibido cristiana sepultura los restos mortales de don Miguel Angel García-Lomas, exconsejero del Reino y exalcande de Madrid.

En la basílica del Real Sitio se ofició una misa funeral de cuerpo presente, a la que asistieron, entre otras personalidades, el general Alfonso Armada, de la Casa de Su Majestad el Rey; el gobernador civil de la provincia, el ex ministro de Industria, señor Alvarez Miranda; numerosos alcaldes de distintas localidades asturianas y una representación del Ayuntamiento de Madrid, presidida por el primer teniente de alcalde, don Jesús Suevos.

Terminada la ceremonia religiosa, los restos mortales de don Miguel Angel García-Lomas fueron trasladados al cementerio de Covadonga, donde se procedió a su inhumación.

* * *

N. de la R.—No era fácil sustituir a Arias Navarro en la alcaldía de Madrid. A quien se llamó "segundo Carlos III"—juego de palabras aparentemente enrevesado y charadístico, pero de clara intencionalidad—había hecho mucho por la ciudad y cualquiera que fuera su sucesor tenía que chocar—si no estrellarse—constantemente con el recuerdo y enfrentarse con la no siempre piadosa comparación. Miguel Angel García-Lomas fue el predestinado a esa difícil sucesión. Gran humanidad en lo político, lo técnico y lo físico, aceptó deportivamente el reto (él sabía mucho del deporte, del deporte en su más noble vertiente). Con decisión, con gran espíritu de lucha, con la mirada puesta en Madrid, su Madrid, eligió el mejor camino: el del trabajo. Y en aquellos tres años de su gestión trabajó denodada, incansable, heroicamente, con desprecio de su salud, quebrantada por los desvelos y la entrega.

Grande, cordial, sonriente, su maciza silueta se esfumaba entre el humo de los puros, que tanto dañaban su corazón enfermo y tanto satisfacían su paladar de buen "conocedor". Aportaba para desempeñar la Alcaldía-Presidencia un buen bagaje técnico, una gran experiencia de arquitecto, urbanista e "ingeniero del paisaje". Estaba capacitado para afrontar los mil y un problemas de una metrópoli con más de tres millones de habitantes: subsuelo de la ciudad, casas ruinosas, transportes deficitarios —en lo económico y para el usuario—, polución, zonas verdes, suburbios...

Continuó la labor de su antecesor, y Madrid vio florecer jardines y verdear nuevos céspedes; en las calles y parques aparecieron, con profusión que agradecieron jubilados y chachas, flamantes y cómodos bancos de madera; se echaron abajo casas en peligro, casas apuntaladas con muletas, que eran una amenaza para inquilinos y viandantes (fue la famosa "operación ruina"); se acometieron las obras de ordenación de la plaza de Colón; se dotaron mejor los parques de Bomberos, pues a García-Lomas le sobrecogía el peligro constante de los incendios...

Pero no es la hora del balance administrativo, resumen de un trienio fecundo. Es, mejor, el momento de recordar al caballero que, cordial y diplomático, sabía reír ante el halago y el elogio y, lo que es mejor, sonreír ante el ataque y la dureza crítica. Es, también, la hora de evocar a la figura que supo estar a la altura de las circunstancias y afrontar con serenidad la responsabilidad de regir —¡buen regidor don Miguel Angel!—una ciudad sobrecogida por el acontecimiento trascendental que iba a cambar la faz del país. Puede ahora recordarse al deportista fiel a unos colores—la fidelidad fue su divisa—, al fumador inveterado, al compañero ideal de las sobremesas, al extrovertido y buen conversador, al amigo fiel (y vuelve a saltar el adjetivo a los puntos de la pluma...). Se le iba a imponer al ex alcalde, en un acto público, la medalla de oro de Madrid, que se le otorgó por aclamación del concejo municipal. No ha sido posible. Minada su salud por tantas cosas, ha sucumbido repentinamente. Su sucesor en el cargo sólo ha podido prender la condecoración en el pecho de un cadáver...

Ayuntamiento de Madrid

CONCURSO

Objeto del contrato: Obras de acondicionamiento de servicios, cuarto para conductores y taller de electricistas en el edificio que ocupa el Servicio de Talleres Generales.

Plazo: Hasta las trece horas del día 15 de octubre.

Presentación de plicas: Sección de Contratación, plaza de la Villa, 5.

Anuncio extenso: "Boletín Oficial del Estado" del día 21 del actual.

Madrid, 21 de septiembre de 1976.—El secretario general, **Pedro Barcina Tort.**

CAJA DE AHORROS Y MONTE DE PIEDAD DE MADRID

OFRECE A SUS CLIENTES

80 VIVIENDAS EN MAJADAHONDA "RESIDENCIAL INTERLAND" CALPISA

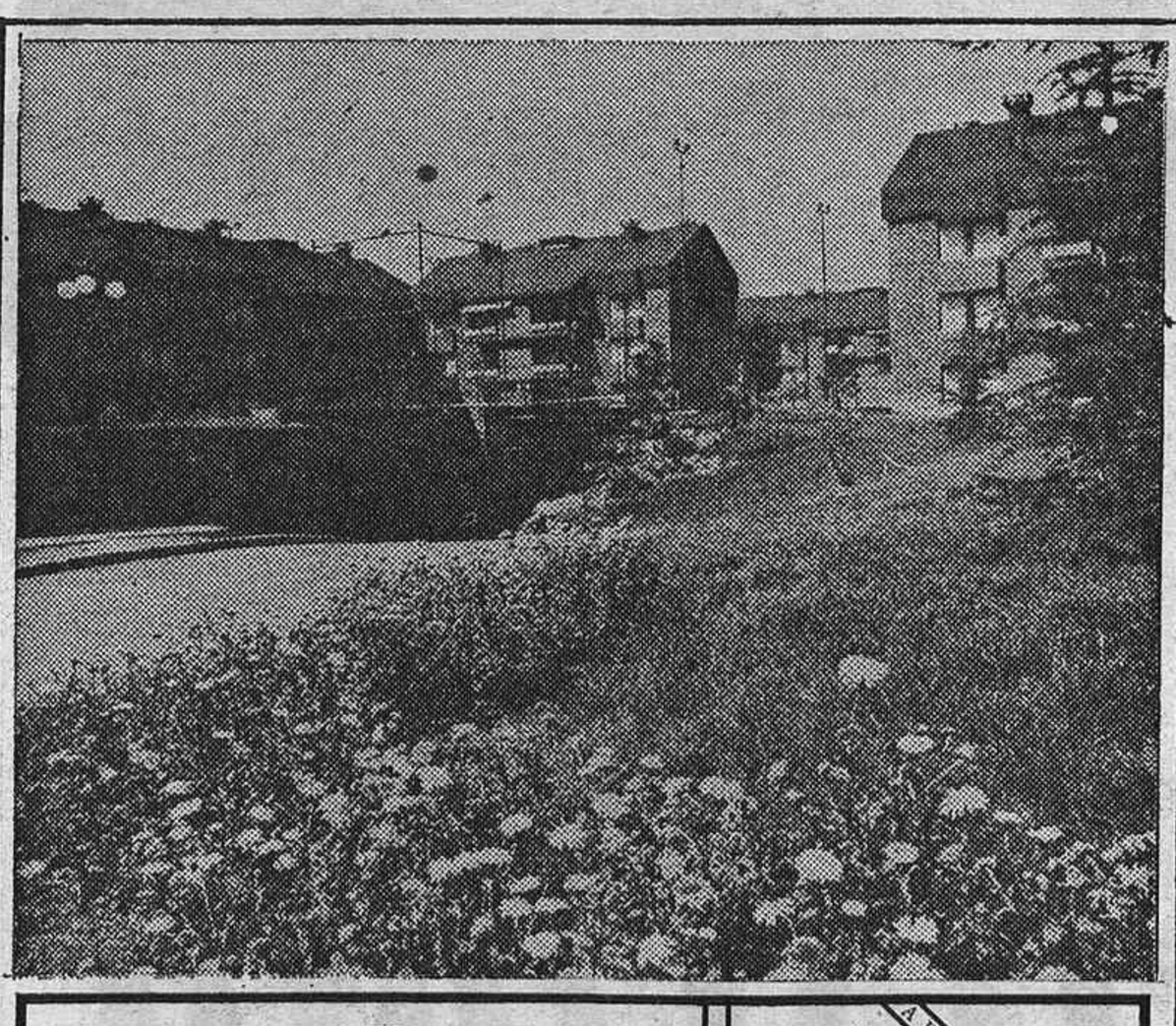

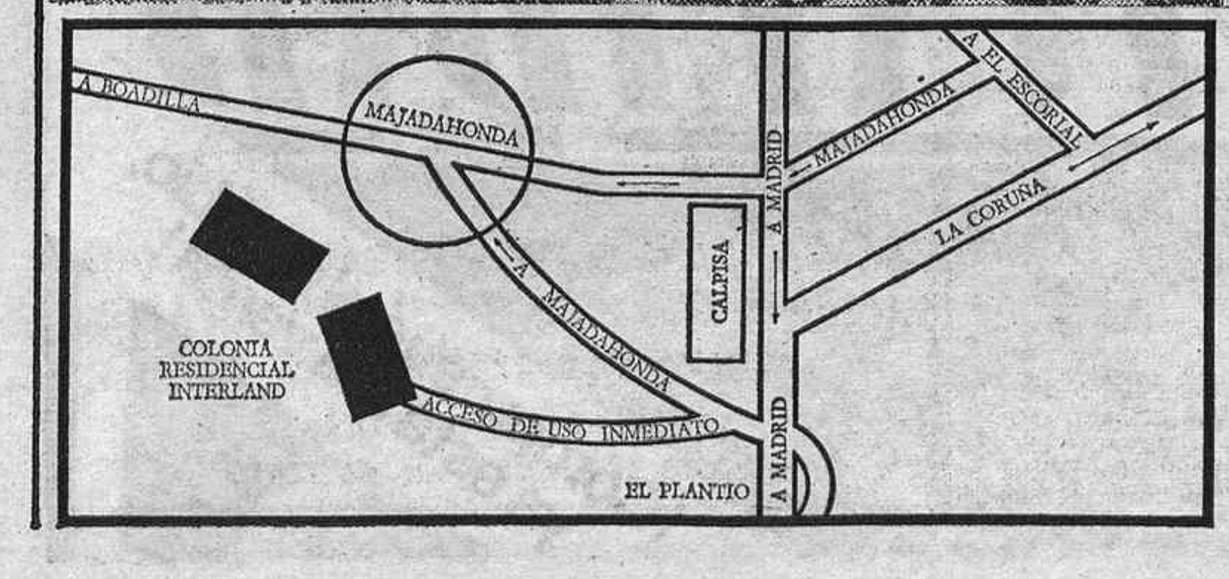

Situación:

Residencial Interland está cerca de Madrid. En la margen izquierda de la Carretera de Madrid a Majadahonda y con acceso por la Carretera Majadahonda-Pozuelo.

Características:

Los interesados deberán presentar su solicitud, en la Obra Benéfico-Social de la Caja de Ahorros y Monte de Piedad de Madrid, plaza de Celenque, 2, primera planta.

Las personas que en esta fecha no sean clientes de la Entidad y deseen solicitar una de las indicadas viviendas, podrán hacerlo abriendo las oportunas libretas o cuentas de ahorro.

Solicitudes:

Los interesados deberán presentar su solicitud, antes de las 15 horas del **16 de** Octubre de 1976, en que finaliza el plazo de admisión.

Piso piloto:

Para mejor conocimiento de las viviendas, se habilitará el piso segundo, izquierda, del Portal n.º 1 en la propia Urbanización. Puede visitarse de 11 a 14 y de 16 a 19 horas, todos los días laborables.

CAJA DE AHORROS Y MONTE DE PIEDAD DE MADRID

Una tradición en vanguardia.

Fiestas patronales de la Casa de Zamora

La Casa de Zamora en Madrid ha organizado, con motivo de la festividad de San Atilano, Patrón de la ciudad, los siguientes actos:

El viernes 1 de octubre, a las ocho y media de la tarde, actuación del grupo de danzas en el domicilio social (Tres Cruces, 12), en cuyo acto serán elegidas reina de la Casa de Zamora y damas de honor. El sábado 2, a las once de la noche, baile de gala en homenaje a los socios de la Casa, y el domingo, día 3, a las once de la mañana, en la iglesia de las Descalzas Reales (plaza de las Descalzas), misa solemne, seguida de vino de honor en la Casa y comida de hermandad en un céntrico hotel.

2009 Ministerio de Cultura

El ministro de Información promete gestiones en favor de la plantilla de Publicaciones Controladas

Sin una urgente solución al problema de la Facultad de Ciencias de la Información, 1.600 estudiantes perderán un curso completo

El diario "Pueblo" nombra representantes ante la inminencia de la reforma sindical, que puede afectarle

Esta pasada semana, el ministro de Información y Turismo, don Andrés Reguera Guajardo, recibió a una comisión de periodistas de Publicaciones Controladas, a la que prometió realizar gestiones en favor de los 350 trabajadores de talleres y los 25 periodistas afectados por la suspensión de pagos solicitada por la empresa. La comisión, integrada por don Primo González, director de "Doblón" y "Diario Económico"; don Manuel Navarro Manteca, redactor-jefe de "Diario Económico"; don Jesús Montesinos, redactor-jefe de "Doblón"; don Gonzalo Sansegundo, redactor de "Doblón", y don Luis Lázaro, redactor de "Diario Enonómico", entregó un documento al ministro con peticiones relativas a la conservación de todos los puestos de trabajo con plena garantía, llevar a cabo una investigación sobre la gestión empresarial de Publicaciones Controladas, así como presionar a ésta para que la deuda contraída con los colaboradores, de alrededor de dos millones de pesetas, se anteponga a la deuda del personal en plantilla. Finalmente se recabó ayuda económica del Ministerio para paliar la grave situación que atraviesan estos trabajadores. Al parecer, el expediente de crisis está detenido en la Delegación Provincial de Trabajo, a la espera de que el inspector informe sobre numerosas denuncias recibidas.

Asambleas y elecciones en "Pueblo"

El 76,95 por 100 del personal del diario "Pueblo" ha participado en unas elecciones celebradas en la sede del mismo para nombrar a los representantes de las distintas secciones del periódico. Diecisiete miembros componen esa comisión, en la cual, por parte de los periodistas, fueron elegidos don José María Millán, don Jesús María Amilibia, don Miguel Ors y don Pedro García Lahorascala. Estas elecciones han sido precedidas de diversas asambleas, la última de las cuales reunió casi a la totalidad de los trabajadores de "Pueblo", en la Organización Sindical, el domingo día 19, y en las que se trató, principalmente, sobre el futuro del periódico, en el supuesto de la inminente reforma sindical, que podría afectarlos, dada su vinculación con dicho organismo.

Inquietud y querellas en Baleares

La redacción del decano de la prensa balear, el semanario "Siller", a excepción de don Andrés Arbona, con cincuenta años de servicio a la publicación, y el propio director, don Miguel Marques, han recibido repetidas amenazas de muerte, firmadas por el denominado Grupo de Defensa Cristiana y Patriótica. El Juzgado número 2 de Palma de Mallorca ha iniciado diligencias previas a la apertura del sumario sobre el caso. En el mismo Juzgado se ha presentado querella criminal contra la revista local "Cort", según parece, por causa de un editorial aparecido el 3 de este mes, comentando las declaraciones del presidente Suárez a "Paris-Match" sobre la lengua catalana. Los responsables de la publicación han sido convocados para declarar sobre el caso. En relación con esta revista, la Magistratura de Trabajo ha dictado sentencia favorable a cinco redactores de la misma que fueron despedidos de forma improcedente, según dicta la sentencia que obliga a la empresa a readmitirlos en sus puestos de trabajo y a abonarles una indemnización de 14.000 pesetas.

Amenazas duplicadas para el director de "Hoja del Lunes" santanderina

Del Mediterráneo al Cantábrico, las amenazas también cruzan la Península, como los frentes lluviosos. El director de "Hoja del Lunes" de Santander, don Juan G. Bedoya, ha recibido dos amenazas de muerte. La primera firmada por el Sexto Comando Adolfo Hitler de la Orden Nueva, en la que se le conmina a abandonar el país en el plazo de una semana so pena de morir a tiros. La segunda, anónima, aunque el texto parece de procedencia de organización de extrema derecha. El periodista ha cursado las denuncias consiguientes.

Eugenio Suárez, ante el juez militar

Don Eugenio Suárez, director de la revista "Sábado Gráfico", ha comparecido ante el Juzgado Militar Especial de la Primera Región Aérea, para declarar en la causa incoada tras la publicación, en el citado semanario, de una nota informativa en relación con el asunto de los sobornos de la Lockheed y sus implicaciones en España.

Acto de conciliación contra Agustín de Quinto

Ante el Juzgado número 9 de Madrid se ha celebrado acto de conciliación, instado por los periodistas doña Nativel Preciado y don Juan Pedro de Gandt contra don Agustín de Quinto, propietario de la editorial A. Q. Ediciones, editora, entre otras publicaciones, del semanario "La Jaula", como trámite previo al ejercicio de las acciones civiles correspondientes por impago a los primeros de la cantidad de 149.600 pesetas, importe de trabajos realizados en la edición de los fascículos titulados "La cara de los Borbones". Reclaman, igualmente, 200.000 pesetas como indemnización, por daños y perjuicios, por la interrupción unilateral e imprevista de dicha publicación, por parte del editor, a partir del fascículo décimo. Los demandantes obtuvieron del Juzgado que se declarase el acto celebrado sin avenencia, con imposición de costas al señor de Quinto, debido a incomparecencia.

A punto de perder un curso

Alumnos no admitidos, padres de alumnos, profesores numerarios y no numerarios y alumnos matriculados en la Facultad de Ciencias de la Información han remitido al ministro de Educación y Ciencia un escrito en respuesta al Decanato de la Facultad dicha, el csal estima qse se requiere un mínimo de cuarenta y nueve profesores más y ocho aulas para el ingreso de los no admitidos. Estos aportan nuevas estimaciones que simplifican la cuestión. Indican que en el presente curso se han contratado para el primer año de carrera el mismo número de profesores que en el año anterior, cuando los dichos profesores atendieron a dos mil alumnos. Por otra parte, apuntan que en el comienzo del curso 75-76 no se renovó el contrato a sesenta profesores, pese a que había dos mil estudiantes matriculados, menos que los que habría hoy, incluyendo los estudiantes no admitidos. De haberse visto en perspectiva el problema que plantearían nuevos accesos, en los cursos siguientes, con esos profesores, el problema no se plantearía o sería menor.

Por parte del profesorado, se presenta la misma disposición del año pasa, en cuanto a hacerse cargo de los grupos que entonces tuvieron, solamente necesitaría ampliación la plantilla de Comunicación Social, por traslado de cuatro profesores.

En la cuestión de aulas se podría llegar al pleno empleo de las disponibles, aumentando los turnos de clases y los grupos de alumnos. Hechos los cálculos pertinentes, se demuestra que se pueden absorber 2.300 alumnos, cifra superior a las peticiones de matrícula, aparte de que con la salida de los 610 alumnos de primera promoción, se rebajaría la cifra de plazas reales necesarias. Independientemente de ello, se pueden habilitar recintos ahora en desuso.

Los alumnos no admitidos urgen la solución al problema planteado, dado que la fecha de matriculación termina a finales de mes, y prolongar esta situación puede hacerles perder un curso de estudios. La misma carta ha sido enviada también al director general de Universidades, al rector y a otras autoridades.

Nombres en titulares

El director gerente de la agencia Efe, don **Carlos Mendo**, ha sido designado presidente de la Alianza Europea de Agencias de Prensa (que agrupa a veintitrés agencias nacionales europeas) por acuerdo unánime de la asamblea general celebrada el pasado día 23 en Zurich (Suiza). El director del diario "La Verdad", de Murcia, don **Juan Francisco Sardaña**, ha sido galardonado con el premio Gacela, y el periodista don **Luis María Ansón**, con el de Pantera por la entidad organizadora de los mismos, el Arca de Noé, en la novena edición de estos premios; al primero se le concede por la moderación informativa, y al segundo, por la agresividad. Doña **Pilar Narvión**, subdirectora de "Pueblo", ha pronunciado el pregón de las Fiestas del Jamón, que se celebran en Teruel, su tierra natal. Don **Angel Arredondo**, del diario "Ya", ha obtenido el primer premio del concurso anual Enrique Lacalle, convocado por el Salón Internacional del Automóvil de Barcelona; el correspondiente a la ciudad condal fue otorgado a don **Angel Trull**, de "Hoja del Lunes" de la capital catalana. "Un periodista en la dictadura" es el título de una novela autobiográfica que ha escrito nuestro colega don **Carlos Luis Alvarez** y que estará dentro de poco en la calle.

Convocatoria de premios

El distrito municipal de Salamanca, con motivo de las fiestas de su patrona la Virgen del Pilar, convoca su V Concurso Periodístico, dotado con 25.000 pesetas. Los primeros premios del concurso de Lotería, según anuncia este servicio nacional, serán de 100.000 pesetas para prensa, radio y televisión. La Casa-Museo León y Castillo, de Telde (Gran Canaria), concederá premios de 50.000 y 25.000 pesetas a trabajos que versen sobre dicha figura.

Más semanarios

En la primera quincena del mes entrante saldrá a los quioscos el primer número del semanario "Acento", de actualidad política y social, que dirigirá don Fernando Castelló y editará don Agustín de Quinto ("La Jaula"). El equipo de redacción lo forman treinta profesionales, entre los que figura don Rodrigo Vázquez Prada, directivo de la Asociación de la Prensa de Madrid, como director y que ocupará el cargo de subdirector. El de redactor-jefe lo desempeñará don Jorge Martínez Reverte.

Ediciones Periódicos, S. A., ha solicitado su inscripción en el Registro de Empresas Periodísticas del Ministerio de Información y Turismo al objeto de publicar en Barcelona un semanario de información general, bajo la dirección de don Manuel Tarín Iglesias, que se titulará "Día 32" y tendrá una tirada inicial de 50.000 ejemplares.

Por su parte, los semanarios "Mundo", dirigido por don Alvarez Puga, y "La Actualidad Española", a cuyo frente se encuentra don Juan Pablo de Villanueva, inician, respectivamente, una nueva etapa, con renovación y ampliación de plantilla y ambiciosos programas de índole informativo.

Junta general extraordinaria de la Asociación de la Prensa

- **Se celebrará el día 30, a las cinco de la tarde**
- **Tratará de la situación, perspectivas económicas, financieras y patrimoniales de la entidad**

LA Junta Directiva de la Asociación de la Prensa de Madrid convoca a Junta general extraordinaria de asociados, con objeto de estudiar la situación y perspectivas económicas, financieras y patrimoniales de la entidad y de la Ciudad de los Periodistas.

Al no poderse cumplir, como consecuencia de la huelga de Correos y Telégrafos, el requisito reglamentario del envío individual a cada asociado de la convocatoria y el orden del día, se recurre a esta nota, que se publica en HOJA DEL LUNES y en los demás medios de difusión.

La Junta general extraordinaria se celebrará el próximo día 30 del corriente mes de septiembre, a las cinco de la tarde, para deliberar, durante las cuatro horas reglamentarias, hasta las nueve de la noche. De no terminar las deliberaciones en ese tiempo, la reunión continuaría al día siguiente, a la misma hora.

ORDEN DEL DIA

1.º Comunicación a la Junta general extraordinaria, por la Junta Directiva, de los componentes y misión de la comisión revisora de cuentas de la entidad. Propuesta de presupuesto de los trabajos de la citada comisión y proyecto previsto para la realización de las tareas que se le encomienden.

2.º Informe del tesorero de la Asociación de la Prensa sobre situación actual y posibilidades inmediatas en los aspectos económicos y financieros.

3.º Resumen del presidente sobre el patrimonio de la entidad y de la Ciudad de los Periodistas, y en especial de la situación jurídica del Palacio de la Prensa.

4.º Adopción de acuerdos.

250.000 MADRILEÑOS CONOCEN YA A Peter Proud. ¿Y USTED?

SALAMANCA

3.ª SEMANA DE SENSACIONAL EXITO

PRODUCTORA AMANECER FILMS PRESENTA

AGATA LYS

SABADO, CHICA Y MOTEL... ¡QUE LIO AQUEL!

DAVID CARPENTER
BLANCA ESTRADA
NARCISO IBAÑEZ MENTA
AURORA DE ALBA
ROBERTO CAMARDIEL
CLARA URBINA
EDUARDO BEA y
ARMANDO CALVO
CON LA COLABORACION DE
EMILIO LAGUNA

GUION Y DIRECCION: JOSE LUIS MERINO
FOTOGRAFIA JOSE F. AGUAYO Jr.
PRODUCTOR EJECUTIVO MIGUEL A. GIL
EASTMANCOLOR

AGATA LYS Y BLANCA ESTRADA, LAS DOS ACTRICES MAS "SEXY" DEL CINE ESPAÑOL, JUNTAS POR PRIMERA VEZ Y... ¡¡DESTAPADAS!!

PARA MAYORES DE 18 AÑOS

© Ministerio de Cultura

†

DON EUSEBIO DIAZ AYUSO

Coronel de Infantería

Falleció en Madrid el día 26 de septiembre de 1976

D. E. P.

Su esposa, doña Mercedes; hijos, José Luis, Juan Carlos y María del Carmen; hermanos, sobrinos, demás familia y amigos

RUEGAN una oración por su alma.

La conducción del cadáver se verificará hoy, día 27, a las dos menos cuarto de la tarde, desde su domicilio (calle Hilarión Eslava, 26) al cementerio de Nuestra Señora de la Almudena.

†

Don Manuel Gómez-Tabanera García

Perito agrícola

FALLECIO EN MADRID EL DIA 24 DE SEPTIEMBRE DE 1976

a los cuarenta y siete años de edad

Habiendo recibido los Santos Sacramentos y la bendición apostólica de Su Santidad

D. E. P.

Su apenada esposa, doña María Asunción Gómez Portugal; hijos, Manuel, Alfonso, María del Carmen y Ana; hermano, José Manuel; padre y hermanos políticos, tíos, sobrinos y demás familia

RUEGAN una oración por su eterno descanso.

El funeral que se celebrará mañana, martes 28 de septiembre, en la santa iglesia parroquial de Nuestra Señora de Covadonga (plaza de Roma), a las doce de la mañana, será aplicado por su eterno descanso.

†

LA SEÑORA

Doña Dolores Carceller Rodríguez

De Sánchez-Vallejo

Falleció en Madrid el día 26 de septiembre de 1976

HABIENDO RECIBIDO LOS SANTOS SACRAMENTOS Y LA BENDICION DE SU SANTIDAD

R. I. P.

Su esposo, don Angel Sánchez-Vallejo Rodríguez; hijos, María Dolores, Angel y María Elena; hijos políticos, don Manuel Espinosa Gil, doña Dolores Bey García y don José Carlos Pérez Junquera, hermanas, hermanos políticos, nietos, sobrinos y demás familia

RUEGAN una oración por su alma.

El sepelio se efectuará hoy, día 27, a las 13,45 de la mañana, desde el Sanatorio Rúber (Juan Bravo, 49) al cementerio de Nuestra Señora de la Almudena.

†

DON JOSE GOMEZ GIL

Consejero de COSECHEROS ABASTECEDORES, S. A.

Falleció en Madrid el día 26 de septiembre de 1976

R. I. P.

El Consejo de Administración y empleados de la empresa

RUEGAN una oración por su alma.

La conducción del cadáver tendrá lugar hoy, día 27, a las 16,45 horas, desde su domicilio (calle Santa Cruz de Marcenado, 1) al cementerio de Nuestra Señora de la Almudena.

El funeral por su alma se celebrará mañana, día 28, a las trece horas, en la iglesia de las Comendadoras (calle Quiñones, 14).

†

ILUSTRISIMO SEÑOR

DON JOSE GOMEZ GIL

Comandante honorífico de Artillería, cruz de Guerra, placa y dos cruces de San Hermenegildo, Cruz Roja, Mérito Militar, medalla de la Campaña, medalla de la Paz y medalla de la Vieja Guardia, consejero delegado de Vinos Casa

Falleció en Madrid el día 26 de septiembre de 1976

HABIENDO RECIBIDO LOS SANTOS SACRAMENTOS

R. I. P.

Su esposa, ilustrísima señora doña Rosa Mira Navarrete; hijos, María Rosa, María Dolores y José Enrique; hermanos, Marcial y María Dolores; hermanos políticos, Isabel Sequeira Simón, Manuel Casas y Ruiz del Arbol, María Victoria y Manuela Mira Navarrete, José Rodríguez Morillo y Antonio Laso de la Vega; tíos, primos, sobrinos y demás familia

RUEGAN una oración por su alma.

La conducción del cadáver tendrá lugar hoy, día 27, a las 16,45 horas, desde su domicilio (calle Santa Cruz de Marcenado, 1) al cementerio de Nuestra Señora de la Almudena.

El funeral por el eterno descanso de su alma se efectuará el día 28, a las trece horas, en la parroquia de Santiago el Mayor, sita en la calle Quiñones, 14.

EN LA MADRUGADA DEL DOMINGO

Joven muerta a puñaladas en Vitoria

EL AGRESOR NI SIQUIERA LA CONOCIA

VITORIA. (Cifra.)—Una joven fue apuñalada y muerta en la madrugada del domingo en pleno centro de Vitoria, sin que al autor del crimen lo moviera, según parece, motivo alguno.

La víctima es María del Coro Ortiz de Viñastre, de veinticuatro años de edad, vecina de esta capital. Recibió cuatro puñaladas en el pecho y una en la mano, a consecuencia de las cuales falleció poco después de ingresar en el cuarto de socorro del hospital general Santiago Apóstol.

El autor del crimen, Jesús Gutiérrez Ochoa, de treinta y cuatro años, persiguió sigilosamente a la joven desde la calle Los Herrán, sobre las dos de la madrugada. Al llegar a la calle de Ara, muy cercana a la estación de autobuses, el agresor se situó ante la joven, a la que atacó sin mediar palabra con una navaja o puñal.

Al escuchar los gritos de la víctima, un número de la Policía Armada, que iba acompañado por un paisano, emprendió la persecución del criminal y localizó el lugar donde se había escondido. Poco después, la dotación de un coche patrulla de la Policía Armada detuvo a Jesús Gutiérrez Ochoa, que ha ingresado en la prisión de Nanclares de Oca.

La víctima trabajaba como dependienta y el criminal, según sus propias declaraciones en Comisaría, ni siquiera la conocía. Circulan rumores de que el autor del crimen estaba en tratamiento aquejado de trastornos mentales.

Banquero ítalo-venezolano detenido por estafa

CARACAS. (Efe.)—El banquero ítalo-venezonalo Carlos Bordini será llevado dentro de dos días a Estados Unidos, país que solicitó su extradición por presuntas estafas por un total de treinta millones de dólares, según el vespertino "El Mundo".

Bordoni fue detenido en Caracas el viernes, y ayer el ministro de Relaciones Interiores le retiró su nacionalidad venezolana, por haberla obtenido ilegalmente, según trascendió, ya que a los pocos meses de haber llegado al país le fue otorgada, sin haber cumplido el plazo que exige la ley.

La principal acusación de estafa contra Bordoni la ha formulado el Franklin Bank, de Nueva York.

Un soldado, posible suicida, después de amenazar con su fusil a la población

CARTAGENA. (Cifra.)—Un soldado, que en la pasada noche abandonó el puesto de guardia y atemorizó a la población con su fusil, ha sido encontrado esta mañana muerto en las cercanías de El Albujón.

El joven, llamado Gonzalo Pomades Galindo, natural de Valladolid y perteneciente al regimiento de Ingenieros del núcleo de la vía, parece que se suicidó después de haber estado toda la noche disparando su fusil y amenazando a varios conductores, con los que realizó diversos recorridos por la ciudad.

Murieron catorce niños

Epidemia de tifus en Pasto (Colombia)

PASTO (Colombia). (Efe.)—Catorce niños murieron durante las últimas horas como consecuencia de una grave epidemia de fiebre tifoidea que afecta a esta capital, de la provincia colombiana de Narino, anunciaron fuentes médicas.

La Secretaría de Salud de Narino indicó que "se vive una verdadera emergencia sanitaria" al no contarse en Pasto con la suficiente cantidad de vacunas para contrarrestar esta enfermedad.

Se supo que el microbio se transmite con el agua del acueducto local, lo cual ha determinado que se haga un llamamiento a la población para que se abstenga de ingerir el agua procedente del acueducto municipal.

Continúan los temblores de tierra en Friuli

UDINE (Italia). (Efe.)—La tierra sigue temblando en el Friuli (nordeste de Italia) después de las dos trágicas sacudidas de mayo y de principios de septiembre. Siete nuevos terremotos registraron los sismógrafos en las últimas doce horas, aunque sin consecuencias catastróficas.

Los nuevos movimientos sísmicos oscilan entre los cuatro y cinco grados de la escala Mercalli, y fueron sentidos en numerosos lugares del área siniestrada, provocando en ciertos casos pánico entre la gente.

Son ya 316 los temblores de tierra que se contabilizan desde el 6 de mayo en el nordeste de Italia, y los sismólogos consideran que estos fenómenos continuarán aún por un tiempo indeterminado. Lo califican como la "ola del gran terremoto", que fue el primero.

Mientras tanto continúan las operaciones de emergencia para asegurar durante el invierno una vivienda adecuada a los casi 75.000 siniestrados por los terremotos en el Friuli. La mayor parte de ellos, unos 50.000, han protagonizado un gran éxodo hacia otros lugares del país, donde han sido instalados provisionalmente en espera de poder llevar a cabo el plan de reconstrucción.

†

EL SEÑOR

D. Germán Ruiz-Cabrera Alcarazo

Agente comercial colegiado

FALLECIO EN MADRID EL DIA 26 DE SEPTIEMBRE DE 1976

a los setenta y tres años de edad

Habiendo recibido los Santos Sacramentos y la bendición de Su Santidad

D. E. P.

Su desconsolada esposa, doña María Luisa Pérez Rodríguez; hermanas, María Luisa, María (religiosa dominica O. P.) y Gloria; hermanos políticos, sobrinos, primos, demás familia y Rogelia Ripoll

RUEGAN una oración por su alma.

La conducción del cadáver tendrá lugar hoy, día 27, a las 16,45 horas, desde la casa mortuoria (calle de Caballero de Gracia, 20) al cementerio de Ntra. Señora de la Almudena.

2009 Ministerio de Cultura

Alumbrar frente a la pintura

El Génesis profetizaba como maldición de un Jehová iracundo y ultrajusticiero que la hembra humana había de salir de su estado de buena esperanza entre ayes y jipíos, correspondientes a la arcaica obstetricia más que al cante flamenco. El dolor era el séquito de las débiles criaturas expulsadas del aséptico paraíso de la inocencia. La analgesia medicinal y química vino a traer un respiro a la eterna humanidad doliente, de la que se compadeció el fugaz médico del pueblo de Cestona don Pío Baroja y Nessi, paliando las máximas dolamas y los dolorcillos insignificantes con la redacción de su tesis doctoral acerca de "El dolor a través de la historia y de la terapéutia", como si pudiera curar o aliviar el sufrimiento tan sólo con palabras literarias.

Los dolores del parto no inhibían el sentido maternal de las matronas, de las antiguas mujeres populares e incluso de algunas prolíficas esposas de los ministros de Franco y del Rey, compenetrándose antaño con las comadronas, quienes les habían sacado hacia la pila de bautismo hasta más de una docena de criaturas. Para la sociedad agraria, apegada a su gleba rural, cada retoño les aportaba, según el refranero, un pan debajo del brazo, cuando la gente era paniega y no existía la protección oficial ni mutualista a las familias numerosas.

Las campesinas del sur de España y debajo de la Sierra Nevada, antes de pedir al galeno que les anestesiara con el cloruro de etilo, creían a pie juntillas que esa tarea de aumentar la demografía de la patria podía facilitarse en el momento de la ruptura del cordón umbilical si recostaban su cuerpo estremecido y doloroso encima de las piernas de un hombre, sentado en una silla, que hubiese atravesado el estrecho de Gibraltar en el cumplimiento de su servicio militar en Marruecos.

El hebreo doctor Pinkus, con ayuda de puertorriqueños, inventó la píldora anticonceptiva en California, interrumpiendo la evolución del óvulo fecundado mediante una estratagema que debería compararse con la expresión vulgar de "muerto el perro se acabó la rabia". Sin embargo, la Iglesia católica y su Pontífice reinante se han opuesto al ataque incrédulo contra la naturaleza divina, más amenazada en la Italia del Vaticano, donde los movimientos de liberación de los homosexuales y del supuesto sexo débil levantaron estandartes y plebiscitos en favor del divorcio y en beneficio del aborto, los cuales, por su misma entidad radical, excluyen los nuevos nacimientos traumáticos o indoloros.

El parto sin dolor, como el café sin cafeína y las medias de lana con fibra acrílica, es una especie de yoga y de gimnasia sueca para sugestionar y flexibilizar a las casadas y a las demás metidas encinta.

A un ginecólogo de la provincia de los indalianos, cuyo símbolo, entre semicírculo y cruz, o sea la bóveda celeste, es un síntoma de vetérrima y próspera productividad terrestre y mental, propietario también de un sanatorio para enfermos de cualquier índole, se le ocurrió la treta socrática de adquirir a un mismo pintor, el almeriense Julio Visconti, medio centenar de acuarelas con su brío y su firma para decorar cincuenta habitaciones de su clínica hospitalaria. El efecto pictórico resultó tan óptimo y favorable que con la contemplación del paisaje acuarelado las posparturientas se mostraban dichosas y complacidas y se convertían en clientes compradoras de todas las exposiciones de ese artista, a quien un rival zumbón le denostó, denunciándole que pintaba con agua bendita.

Viceversamente, hubo que quitar de la pared frontera a un enfermo nervioso del estómago, quien protestó de la pleamar tan intensa del oleaje acuarelado, que le mareaba, le inducía al insomnio y al crecimiento de sus íntimos y rebeldes retortijones. La pintura y su método terapéutico, que son provechosos para la sintética, ahora, cuarentena del parto, ya que pronto se resuelve el embarazo y se vuelve al hogar, es contraproducente, como cualquier módulo, paradigma o receta de la vida, para quienes no son fecundos ni feraces.

Juan APARICIO

MODA

IR DE CAPA

ORDEN DE LOEWE PARA ESTE INVIERNO

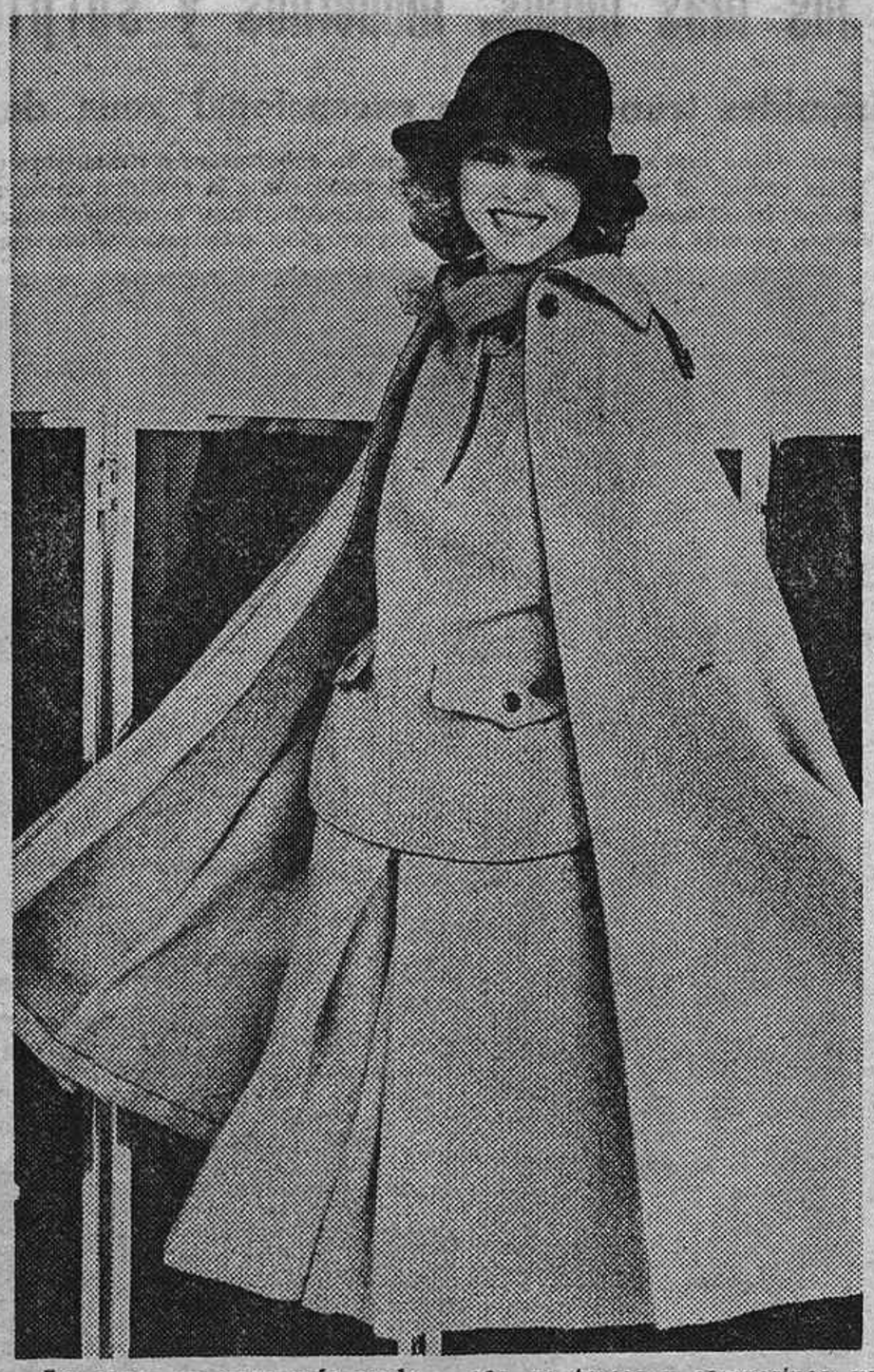

La capa, un poco más moderada de vuelos que tiempo atrás, tiene puesto en las colecciones invernales, según se observa en la primera que nos ha sido ofrecida este mes: la de Loewe. Su presencia confirma otra corriente, también procedente de otros años, que es la coordinación de prendas. Las capas no vienen solas; una corte de chalecos, faldas, etc., las acompaña, en su mismo tejido; por ejemplo, el "tweed", con ribetes de napa, al tono.

Los abrigos se cargan de metros para envolver a conciencia a las usuarias, como predicción de una estación muy cruda. Se atan con cinturones bajos, se complementan con chales-mantas, se forran de pieles o toman piezas de ésta para solapas, bocamangas, bajos. En el escote se cierran muy cerca del cuello y muy cerca del hombro.

A LA RUSA

Esa tendencia, que proviene de una imitación del vestir a la rusa, se repite en muchas otras áreas de ropa: vestidos, chaquetas, blusas, cuyos cuellos son simples tiras, a las que llega la fila de botones que parte de la cintura, sobre un lateral del delantero, no en el centro. Parece que esto es una aportación de Saint Laurent, que lo tomó de los "ballets" de Diaghilev.

La costura pone en contacto ese estilo con telas muy diversas, ya toscas y campesinas, ya finas y delicadas; si lisas, orladas con bordados aplicados; si estampadas, con dibujos de origen griego, persa o tibetano, o hasta de los zíngaros centroeuropeos.

Por si fuera poco expresivo de las bajas temperaturas que vaticina, los colores escogidos en esta firma son del sector de los fríos: verde iguana, ciruela, marrón, con las excepciones de "beige", blanco y negro.

LO DEPORTIVO, HASTA LA NOCHE

La fuerza de lo deportivo se muestra hasta en su introducción en apartados que antaño le estaban prohibidos. En trajes de noche ha sido aceptado modelo como cazadora, con sus fuelles en la espalda y su cintura clásica, realizado en pana o terciopelo, a juego con el vestido largo. Este ya no lleva ondas flotantes; es más bien recto, caído o ceñido. En cambio, el de día se mueve con cierta holgura de frunces, que ablusan el cuerpo y dan posibilidad de caminar con paso normal o largo.

El pantalón o la falda andan a la par, sin discusiones; a veces convertidos en una sola prenda, a veces cada uno por su lado.

La longitud está establecida por debajo de la rodilla, sin excesos de prolongación.

Mary G. SANTA EULALIA

INTERGALVA

XI CONGRESO INTERNACIONAL DE GALVANIZACION EN CALIENTE

MADRID, 4-8 OCTUBRE 1976
PALACIO DE CONGRESOS Y EXPOSICIONES

información: ATEG
ASOCIACIÓN TÉCNICA ESPAÑOLA DE GALVANIZACIÓN
DOMICILIO: CENIM

CIUDAD UNIVERSITARIA - TEL. 253 89 00 - MADRID-3

¡ULTIMAS NOVEDADES!

CHIPERA BOUTIQUE

GOYA, 28 – Teléfono 226 31 46

MATRICULA ABIERTA

CLASES TEORICAS Y PRACTICAS
ELECTRONICA - TV y COLOR
CIRCUITOS LOGICOS -
MICROPROCESADORES

Dos niveles: de 14 a 17 años y adultos
¡¡UN CENTRO MODERNO CON 14 AÑOS DE EXPERIENCIA!!
INSTITUTO ESTUDIOS ELECTRONICOS — San Roque, 1 (Metro Callao) — Teléfono 232 28 35 (9 a 1 y 5 a 9)

ACADEMIA DE LA RIVA

GRADUADO ESCOLAR
LIBRE Y POR EVALUACIONES

5º Y 6º DE BACHILLERATO
Y REVALIDA SUPERIOR
B.U.P. 1º Y 2º – C.O.U.
SELECTIVIDAD
INGENIERIA SUPERIOR
(Asignaturas pendientes 1.º y 2.º)
PROGRAMACION (Lenguajes Assembler, Cobol, Fortran IV, R.P.G.2, P.L.1
INGRESO EN LA UNIVERSIDAD
Para mayores de 25 años.
OPOSICIONES Cpo. PROFESORES DE E.G.B.
APUNTES PROPIOS. BECAS Y AYUDA ESCOLAR
Plantas distribuidas para las distintas especialidades
PROFESORADO ESPECIALIZADO A TODO NIVEL
GRUPOS: MAÑANA, TARDE Y NOCHE
DE LA RIVA. C/ CRUZ, 1
(Plaza Canalejas, junto a Sol)
Secretaría: 3.ª planta. Horario 9 a 2 y 4 a 10
TELEFONOS: 231 46 11 - 222 56 75

© Ministerio de Cultura

Una creación original en construcción: Fuentidueña

En EL SOTO, junto a La Moraleja, los más bellos, modernos y sorprendentes edificios

"Viviendas-jardín", en forma de pirámides truncadas, en excepcional zona de nuestra capital

EL complicado proceso de la vida urbana ha tenido y tiene tipos y fórmulas muy distintas, según los países y las circunstancias. Las superposiciones, en los núcleos de habitabilidad, a través del tiempo, no ha sido ni es otra cosa que la propia medida de la penetración de diferentes culturas.

Actualmente diversas escuelas de "ecología urbana", tanto a nivel teórico o en el terreno práctico, suministran datos precisos para la "gran cuestión" que motiva el crecimiento demográfico o bien el planteamiento de los problemas de una gran metrópoli, sujeta a complicados mecanismos.

Una ciudad moderna no es otra cosa, en síntesis, que un conglomeramiento donde perviven viejas estructuras históricas o antiguas formas de vida junto a las nuevas del capitalismo o la técnica o, por el contrario, todo es absolutamente nuevo en ella. Para el primer ejemplo, ahí está París—gran centro industrial—, apegado a fuerte tradición, y para el segundo caso, Brasilia, en Suramérica, una ciudad nueva de los pies a la cabeza.

La ciudad de hoy, como ha dicho Chueca Goitia, no es una ciudad pública a la manera clásica, no es una ciudad campesina o doméstica y tampoco un conjunto integrado en la fuerza espiritual. Las grandes urbes, en parte, suponen una desintegración humana o constituyen un verdadero avispero de donde la gente quiere a toda costa zafarse. Vivir "apresado" en una gran ciudad no convence a muchos; prefieren su periferia o el campo abierto, el espacio libre, y he aquí el continuo auge de las "residenciales", buscadas con afán por unos y otros de los estamentos sociales.

Madrid, con cerca de cuatro millones de habitantes, se plantea, como París, Londres, Viena, este problema acuciante: el bienestar de su propia ciudad, pero Madrid cuenta con zonas magníficas en la periferia, con lugares envidiables para la tranquilidad o el reposo y, como quien dice, al alcance de la mano o casi sin salir de Madrid.

... Y vamos dicho esto a La Moraleja. La Moraleja, por la carretera de Burgos, es un lugar privilegiado de nuestra capital o centro de élite de nuestra sociedad. Y en El Soto, junto a La Moraleja, está Fuentidueña, el conjunto residencial rodeado por extensas zonas verdes, con edificios en forma de pirámides truncadas, bello y armonioso, ofrece singular perspectiva; en realidad, es algo nuevo y asombroso.

Este conjunto, creado por ECITESA (Alberto Alcocer, 32, teléfono 457 52 00), es uno de los más completos, lujosos e interesantes que hoy existen en la capital de España. En esta residencial, magníficamente concebida, podréis tener "vuestra casa", independiente, rodeada de jardines y con acceso del propio coche hasta la puerta del alojamiento. En Fuentidueña además podréis contar con piscinas y campos de tenis. Campos de golf y club hípico existen en La Moraleja, donde asimismo hay magníficos colegios, como el de San Patricio, Irlandesas o el de la Asunción y que ahí están para atención de vuestros hijos. Hay también excelentes centros comerciales y el conjunto cuenta con los servicios propios de transportes de La Moraleja. Sin estar en Madrid, Madrid, en Fuentidueña, está al alcance de la mano; sólo a ocho kilómetros, ochocientos metros del punto cero de la Puerta del Sol.

Fuentidueña, aprobada en septiembre de 1961 por la Comisión del Area Metropolitana de Madrid, es ahora una realidad tangible. La residencial, magníficamente dotada, ocupa una extensión aproximada de 32.000 metros cuadrados de zonas o espacios verdes, en situación geográfica y ambiental privilegiada, y sus "jardines colgantes", en las famosas pirámides truncadas, constituyen una hermosa y moderna concepción arquitectónica que llamará vuestra atención.

Fuentidueña, en realidad, tiene de todo; no le falta nada. Está "hecha" a la medida del más exigente, es un conjunto propio para el disfrute, la tranquilidad o el sosiego; está en Madrid y, sin embargo, es algo totalmente distinto al más lujoso o cómodo edificio de la ciudad.

Esta agrupación de viviendas unifamiliares que constituye Fuentidueña es algo original, como hemos dicho. Tiene la particularidad, sobre todo, de estar rodeada de jardines y tiene entrada del coche hasta el propio piso. La situación, por otra parte, de Fuentidueña, en una zona elegida—privilegiada—como la de El Soto, junto a La Moraleja, plena de aire y de sol, rubrica, sin duda, la importancia de tal residencial.

... Pero ¿cómo es Fuentidueña? Vamos a explicarnos. Cada vivienda en el conjunto goza de plena independencia. Las viviendas, una por planta, tienen calefacción central por propano y canalización de aire acondicionado. Si se desea se puede tener sauna en baños. Estas viviendas, excelentemente terminadas, tienen suelos entarimados de haya y en todas las edificaciones se han empleado maderas nobles y magnífico material de construcción.

Estas viviendas, construidas con gran esmero y gusto, tienen una distribución interior de tres, cuatro y cinco dormitorios, con posibilidad de dúplex, y terraza-jardín de 113 metros cuadrados, barbacoa y pérgola. Cuentan a la vez con un gran salón con chimenea francesa. Pero pecaríamos con una descripción prolija o cansaríamos al lector. Ahí tenéis Fuentidueña; sólo basta visitarla. Merece la pena. ¡Está tan cerca!

... Y TERMINAMOS

El ideal de una vivienda—creemos—tiene que coincidir con muchas cosas: el entorno, la comodidad, la eficiencia. El nuevo concepto de vida o, al menos, la norma de arquitectos o urbanistas es acomodarse a la realidad de nuestro tiempo. Para "nuestro tiempo" ha surgido este maravilloso conjunto que se llama Fuentidueña. Y a sólo dos pasos de Madrid.

Eliseo BERMUDO-SORIANO

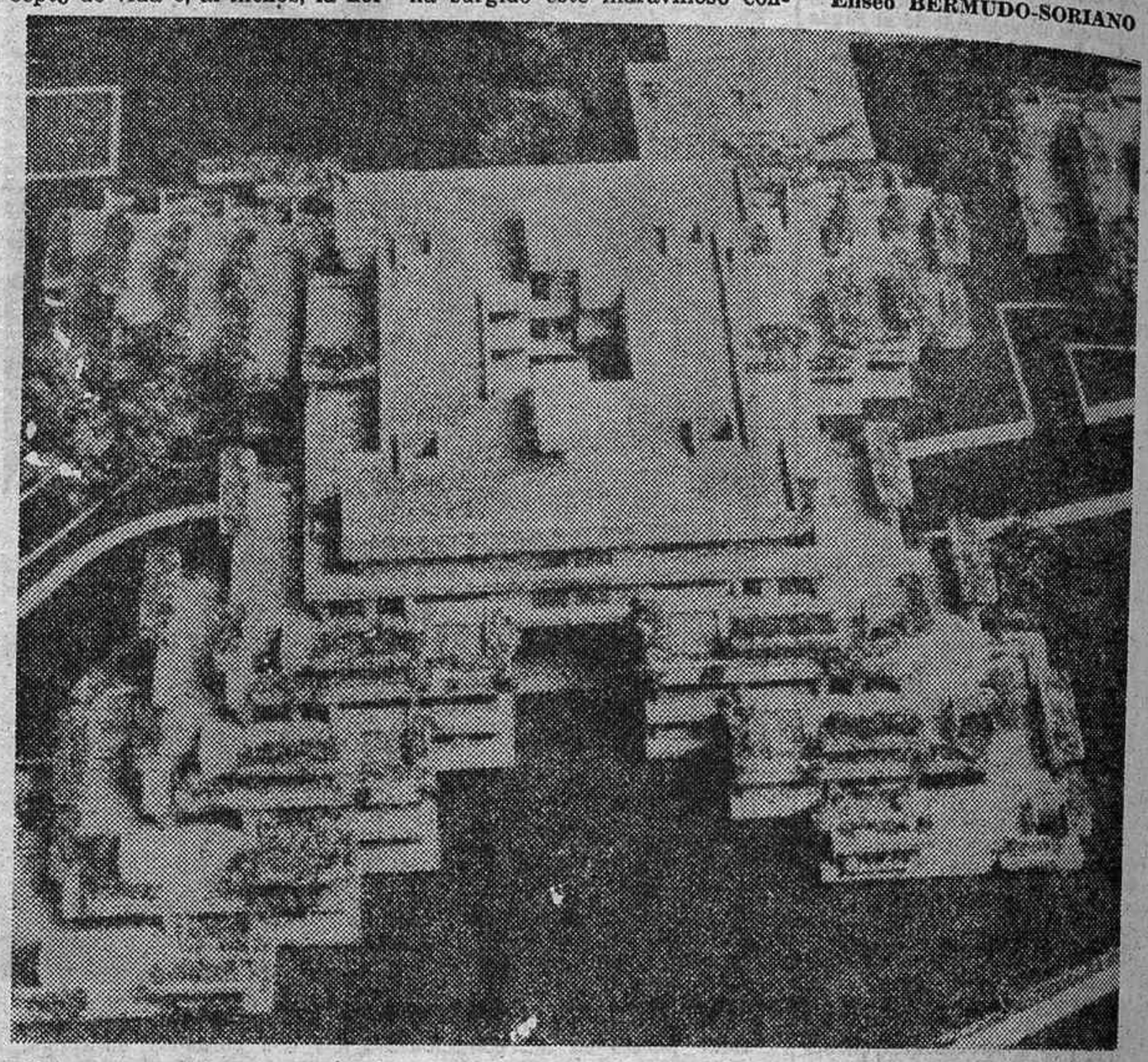

Este es un edificio nuevo, casi espectacular, una bella muestra arquitectónica, como todo el conjunto de Fuentidueña, alzado en uno de los lugares más sanos y privilegiados de Madrid

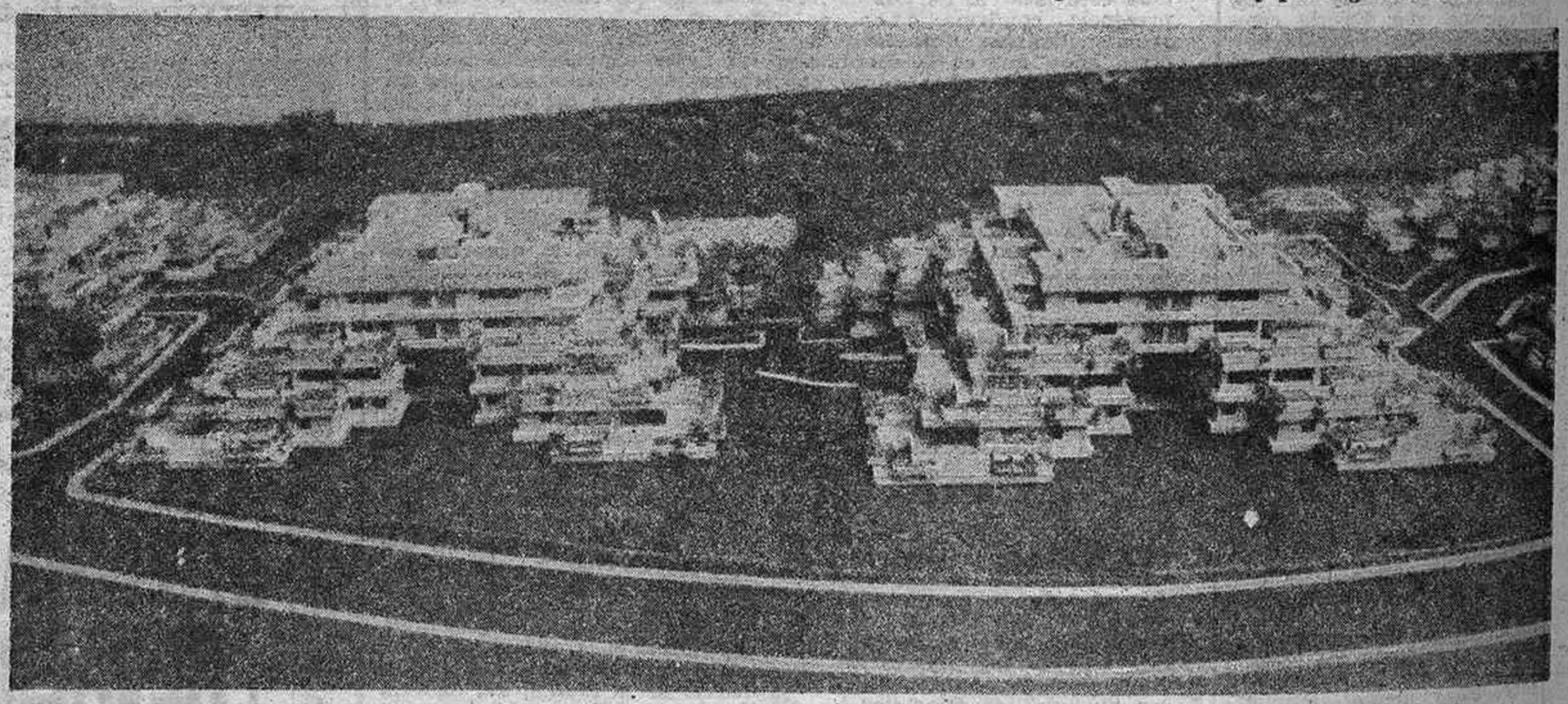

Las famosas "pirámides truncadas", en El Soto, junto a La Moraleja, rodeada de jardines, llaman poderosamente la atención

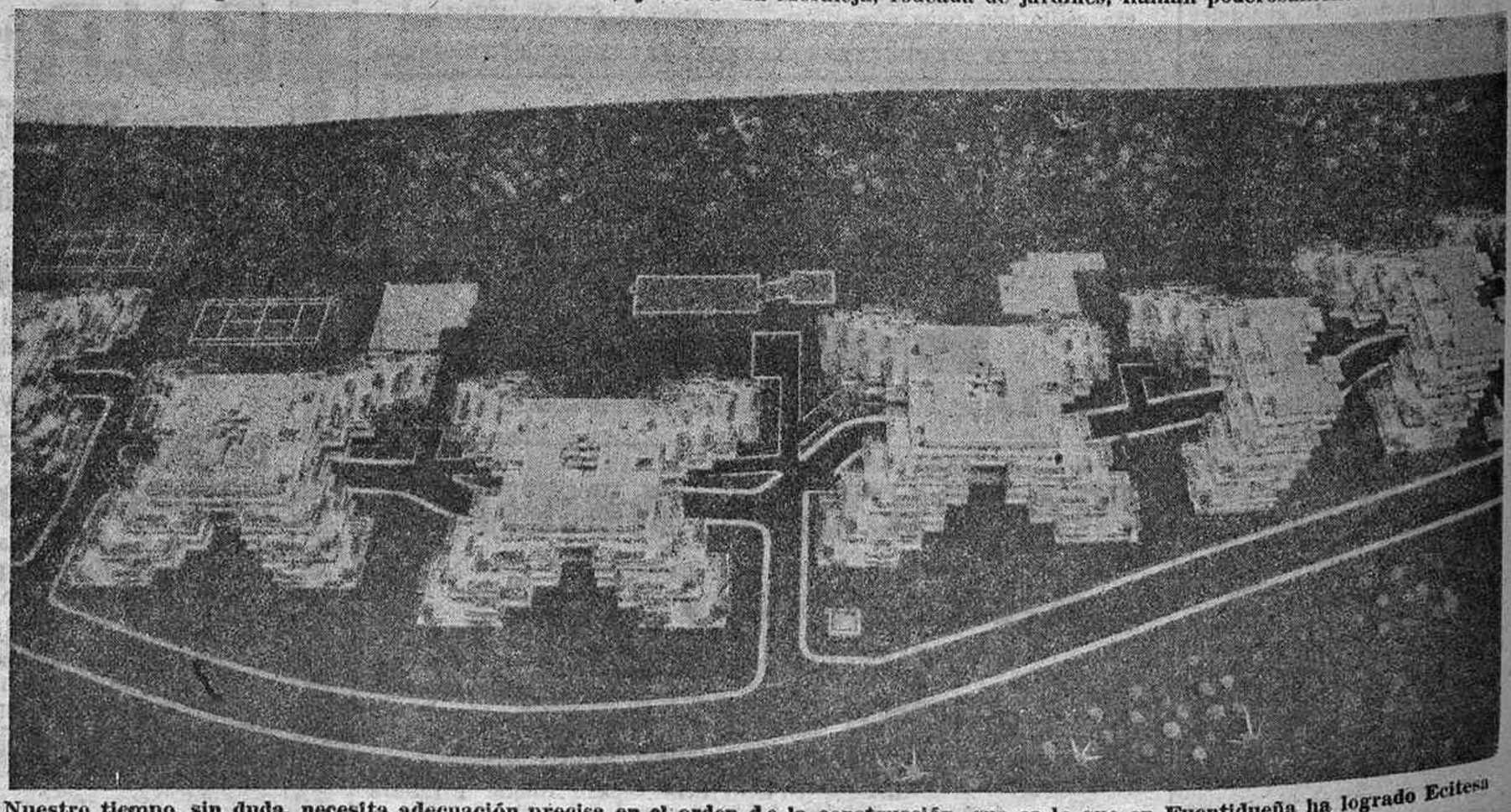

Nuestro tiempo, sin duda, necesita adecuación precisa en el orden de la construcción, que es lo que en Fuentidueña ha logrado Ecitesa

2009 Ministerio de Cultura

COMENTARIOS DE CONCHA CASTROVIEJO

LA TIERRA Y EL RECUERDO

Tres libros de José A. Muñoz Rojas se reúnen en el volumen—Ediciones Destino—que lleva por título el de uno de ellos, "Las cosas del campo", al que siguen "Las musarañas" y "Las sombras". Vienen de atrás, pero a ninguno los ha dejado atrás el tiempo; no los podríamos imaginar más de este momento que si hubiesen sido escritos en él. Se descubran hoy o se redescubran, sus páginas nos depararán la sorpresa de lo que ha de prendernos definitivamente como un hallazgo agradecido y gozoso. Se diría que estos libros han sido escritos en estado de gracia, la misma gracia que inundará al lector.

Se trata de cosas del campo, de cosas de la gente, de cosas del recuerdo. Los escenarios, amorosamente vividos, son tema que bastaría al escritor, que en este caso es un poeta. Pero todo está aquí transformado a través de unas hondas galerías interiores, machadianas galerías de oscuridades y fulgores. Muñoz Rojas deja en el primer libro el papel de protagonista al campo y a la gente del campo; parece que está allí para hacerles oír su llamada, y que todo será ya como él quiera contárnoslo, de la manera lúcida y apasionada, entregada, que va a seducirnos en estas páginas y en las que siguen. Una complacencia amorosa, un suave gozo que a veces estalla en alegrías, alterna en ellas con la nostalgia o con el dolor punzante que deja el recuerdo de lo que ya no es ni volverá a ser, o no volverá nunca a ser como fue ("... ella, tan conseguida a fuerza de siglos, tan destrozada en cosa de años"; "ella" es Sevilla).

Están aquí los lugares, los hombres, las mujeres, los muros y la luz, los árboles y los animales, y están de manera inolvidable. Sin duda el caballo ha dado a la literatura motivos que han sido bien aprovechados y mimados, pero creo difícil decir de un caballo nada más hermoso y medido, vibrante y exacto que lo que Muñoz Rojas dice del suyo, "Candelas", en no más de una página. La referencia podría extenderse y tantas páginas tendrían que ser citadas, que la dificultad estaría en la exclusión.

En "Las cosas del campo" hay, sobre todo, aunque no únicamente, un escenario, o muchos escenarios; en "Las musarañas", memoria: "... siempre la memoria dispuesta y el pasado como un lago del que sacabas pescas maravillosas", dice el autor de la "más fiel y conformadora" de sus "sombras", en palabras que podrían a él aplicársele. Y con la memoria, el viaje de vuelta al mundo de un niño, con su realidad vista y soñada, después resoñada y revivida, y que no necesita tampoco de muchas páginas para contarse, en tal forma se ha buceado en ella para buscar lo que la expresa. La magia, el humor, el misterio de los años primeros y lejanos, la inmensa niñez tan larga de vivir y tan rápidamente esfumada. Los capítulos que componen el libro son breves, deliciosos. Lo son también, y también en ellos dirige y manda la memoria, los de "Las sombras". Hay en todos la misma embriaguez lírica que llega a apoderarse del lector, la misma emoción, que vence del lado de la alegría en el recuerdo o vence del lado de la tristeza en que irremediablemente derrama su cauce la nostalgia. Página a página, hacia atrás, hacia adelante, es un volumen que tienta a muchas vueltas en sus tres libros complementarios, cada uno con su seducción, todos con su belleza.

NARRATIVA NORTEAMERICANA

DESPUES de una vida literaria polémica y activa, Ambrose Bierce quedó silenciado y olvidado en casi todo lo que va de siglo desde aquel año, 1914, en que desapareció en Méjico, adonde le había llevado el deseo de unirse a la revolución, tal vez el ansia de buscar la muerte en la forma violenta que juzgaba estimulante. Sus palabras, tomadas de una carta a su sobrina Lora, son suficientemente expresivas: "Si oyeras que me han puesto ante un paredón mexicano y me han fusilado hasta la desfiguración, piensa, por favor, que es una bonita manera de despedirse de esta vida. Evita la vejez, la enfermedad o la caída por las escaleras del sótano. Ser un gringo en Méjico, ah, esto es eutanasia."

Bierce tenía un concepto heroico de la vida y de la muerte, dentro de una línea en la que se sitúan otros escritores americanos. Lo llevó a la práctica en su gusto por la aventura y en su experiencia guerrera. En 1861, a sus diecinueve años, se alistó en la infantería para incorporarse a los frentes del Sur. La guerra que vivió y sufrió intensamente le dio motivo para algunos de sus mejores cuentos. De guerra son quince de los veintiséis que se reúnen en el volumen titulado "Cuentos de soldados y civiles" (Ediciones Guadarrama, Colección Universitaria de Bolsillo Punto Omega). Con su sentido heroico de la vida tiene Bierce un sentido del héroe. No obstante, dejan estos cuentos una clara impresión de sarcasmo ante la ostentación y ante el heroísmo inútil. Asimismo dejan, en el extremo contrario, una impresión dolorosa: la de contener en parte una elegía por el heroísmo mal reconocido o negado. El tema de la guerra no se presta a alegrías: muestra aquí su cara cruel o patética, enternecida a veces y cuanto más delicada más abrumadora. Tienta al autor en sus imprevistas ramificaciones.

Bierce, con su desdén por el realismo, asimiló a su literatura elementos de fantasía y de terror que asoman en algunos de los títulos agrupados aquí con la catalogación de cuentos civiles. Pero creo que habrá que destacar como más expresiva condición en ellos, tomados en conjunto, la sutileza de matices imaginativos, que en muchos aspectos se muestra como anticipación de la narrativa americana que había de surgir algunos años después. Extraño resulta el largo paréntesis de olvido en que se mantuvo el nombre de Bierce, lógico el interés que en la inmediata actualidad despierta.

¿SUS CAPITALES?

A ciertas avanzadas edades, ¿para qué deben servirles sus capitales, ahorrados la mayoría de las veces con tremendos sacrificios y tantísimos esfuerzos personales?

Pensamos que deben servirles para vivir ya el resto de sus vidas con absoluta tranquilidad y sin más preocupaciones ni responsabilidades.
Esta hermosa realidad pueden únicamente lograrla colocando sus dineros en garantizadísimas **HIPOTECAS INMOBILIARIAS**, cobrando sus intereses por anualidades completas (anticipadas), sin molestias ni posibles riesgos. ¡¡¡MEDITENLO!!!

EXCLUSIVAS RAMIRO
Central: Goya, 58, 1.º
Teléfono 225 44 20 (centralita 5 líneas)

Noticias de arte

PREPARACION PARA LA NUEVA TEMPORADA

Como todos los años, las galerías de arte madrileñas, en un alto porcentaje, han aprovechado el paréntesis veraniego para cerrar puertas, ampliar locales, repintar sus paredes o variar la decoración. Por ello, sólo unas pocas han dado comienzo a la nueva temporada y cierto número siguen abiertas con exposiciones colectivas, algunas colgadas desde el pasado mes de junio.

EL COAM: Soria olvidada

El Colegio de Arquitectos abre temporada con una exposición-denuncia: "Soria olvidada". Los monumentos históricos de la capital de la provincia, de Medinaceli, de Agreda, de Almazán... Una sucesión de despojos, descuidos e indiferencia. El Colegio oficial de Arquitectos de Madrid (COAM) expone muestras fotográficas de tan lamentable situación.

HELLER: Exposición de Arturo

Desde el 14 de septiembre, en la Galería Heller expone Arturo una serie de cuadros en los que lo más importante es el ambiente creado. José Hierro dice da la muestra: "El silencio es su miedo natural. No lo rompe siquiera cuando el protagonista es una mujer que está dando a luz." Y más adelante, en el catálogo, habla de "soledad sonora".

DE LUIS: Ilustraciones de Marola al libro de Mauro Muñiz

Con la galería notablemente ampliada, se presentan las ilustraciones que para un libro de Mauro Muñiz ha realizado Marola (Manuel Rodríguez Lama), nacido en Gijón en 1905. Marola inició su carrera como dibujante de revistas (la prensa, programas de la Compañía Asturiana de Comedias, "Muchas gracias"...). Estos dibujos son, según Joaquín Castro: "El esqueleto o, mejor dicho, la radiografía de la pintura." Marola ha sido pintor figurativo, dentro de su ambiente, poco receptivo a este tipo de pintura, más polarizado hacia el informalismo y vanguardismo que a las tendencias figurativas. Aun así, Marola, aunque tarde, supo destacar.

programa de exhibiciones de grandes películas, que, durante nueve

Presentación de plicas: Sección de Contratación, plaza de la Villa, 5. Madrid, 16 de septiembre de 1976.—El secretario general, **Pedro**

ARTE-HORIZONTE: Ortiz Alonso

Nacido en Orense, es pintor de su Galicia y de la mar. En el camino de la pintura social muestra unos grabados que se reiteran, fundamentalmente, en el tema de los pescadores, las esperas de las mujeres, etc.

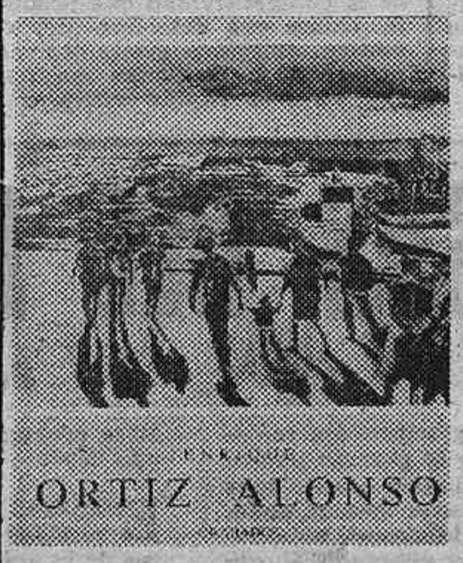

JUANA MORDO: Berlina Lopes

Bertina Lopes nace en Lourenço Marques (actual Maputo), capital de Mozambique, pero trabaja y vive, fundamentalmente, en Europa. Hace una pintura vitalísima e intensísima que no se encasilla sino que en cada exposición es diferente. Rechaza toda etiqueta de pintor africano, pues identifica esto con la trampa de lo folklórico y con la barrera del "appartheid".

Enrique MAESTU

ARTE EXPOSICIONES

bisoca
GENOVA, 11
COLECTIVA
PINTORES DE LA GALERIA

KANDINSKY
Centro Difusor de Arte
Más de 150 pequeñas obras de grandes maestros
Clausura, sábado día 2
Alfonso XII, 42. T. 239 20 22

13 GALERIA DE ARTE balboa 13
DIBUJOS Y ESCULTURAS UE 15 ARTISTAS
Núñez de Balboa, 13
Teléfono 275 04 18

Bilbao
Vergara
Regio
Versalles
Liceo
Garden

HOY, LUNES, GRAN ESTRENO

La noche de los Cien Pájaros
basada en la obra de Jaime Salom

Florinda CHICO
Emiliano Redondo
Jorge Rigaud
producida por Luis MENDEZ
Julián ESTEBAN
dirigida por Rafael R. MARCHENT

El guionista de "No es bueno que el hombre esté solo", "Vida conyugal sana" y "Los nuevos españoles" acierta una vez más con la tragicomedia de JAIME SALOM
Exclusivamente para mayores de 18 años

LUCHANA TORRE DE MADRID
RICHMOND

2 × 3 = 6 SEMANAS DE EXITO EN MADRID

MIOU MIOU
JEAN LEFEBVRE
BERNARD MENEZ
Un film de
GEORGES LAUTNER
EL MUERTO LOS VIVOS Y... EMMANUELLE
GAUMONT INTERNATIONAL PRODUCTIONS 2000

"Carcajadas . continuas impiden, a veces, analizar el diálogo de este delicioso filme."
("Le Monde".)

"Una de las sorpresas más agradables que nos han mandado de Francia a través de este humor nuevo, que consagra como realizador de primera a Georges Lautner." ("Il Messagero".)

El mayor éxito cómico mundial de todos los tiempos
EXCLUSIVAMENTE 18 AÑOS

© Ministerio de Cultura

El ministro de Comercio, en California

Contactos comerciales con Latinoamérica

SAN FRANCISCO (California). (Efe.)—El ministro español de Comercio, José Lladó, participó ayer en una reunión de gobernadores del Banco Mundial y del Fondo Monetario Internacional, que se celebró en esta ciudad.

El ministro aprovechó la presencia de gobernadores de diversos países iberoamericanos para hablar de las relaciones económicas y comerciales mutuas entre España y sus respectivos países.

Para hoy el ministro español tiene previstas varias entrevistas con destacados directivos del Bank of America y del Banco Fargo.

También se reunirá con los consejeros comerciales españoles en Estados Unidos, Puerto Rico y Canadá para tratar de los problemas existentes en las relaciones comerciales hispano-norteamericanas.

En 1975 el comercio mutuo entre los dos países registró un déficit para España de 1.773 millones de dólares.

1,hum(baallónst

Francia: Positivo cambio de horario

PARIS. (Efe.) — Más de trescientas mil toneladas de petróleo fueron ahorradas este verano debido al cambio de horario en Francia, según estadísticas oficiales. El adelantar una hora sobre el horario normal limitó el consumo de energía y, por lo tanto, el de carburante. En sondeos realizados por medios oficiales se afirmó que el cambio de horario de verano (dos horas de adelanto con respecto al meridiano de Greenwich GMT) fue acogido favorablemente, salvo por los agricultores.

INDIFERENCIA ANTE EL MOMENTO ECONOMICO ACTUAL

- **El empresario necesita certidumbre y seguridad para poder establecer sus previsiones.**
- **En el exterior podría confiarse en el futuro de la economía española, una vez se superase la crisis actual.**

MADRID, 26. (Crónica económica exclusiva de la agencia Logos, por Alfonso Tulla.)

El plan francés de austeridad para "yugular la inflación", a base de una congelación de precios y bloqueo de salarios, a los pocos días de un programa similar en Portugal, nos recuerda muy seriamente la indiferencia con que se está considerando el momento económico nacional.

Como ha dicho el consorcio de Cámaras de Comercio de la Región Centro, se necesita ya un programa económico y no puras medidas coyunturales. La abstención del Gobierno en la marcha de la actividad económica durante los meses que aún faltan para la culminación de la primera etapa de la reforma constitucional es, indudablemente, preocupante. Se echa de menos los propósitos expresados por el programa gubernamental de 16 de julio, de abordar con decisión y coherencia los planes económicos y sociales.

Ciertamente, es difícil la papeleta del Gabinete Suárez. Conoce su transitoriedad y, sin embargo, tiene que actuar, porque la actividad económica es muy sensible a las variaciones y falta de perseverancia de las medidas de política económica.

El empresariado que, por cierto está dispuesto a no achantarse, según ha demostrado en las últimas reuniones de Tarragona, necesita un compromiso con las fuerzas laborales, que le den, a cambio de una retribución salarial justa, la necesaria certidumbre y seguridad sobre las que poder cimentar sus previsiones. Entonces podrá invertir y crear los puestos de trabajo que se necesitan.

Por otro lado, el freno de la inflación es una condición necesaria para enderezar las exportaciones, porque es la pérdida de la competitividad que produce la causa del deterioro del comercio exterior. Contactos con pequeños y medianos empresarios en una rápida visita a la Cataluña industrial, nos reafirman en este último aspecto.

TARRAGONA, POLO QUIMICO

Hablando de Cataluña, hay que reconocer como muy importante el polo natural de desarrollo químico que en los últimos diez años se ha ido formando en los alrededores de la imperial Tarraco.

Según nuestras estimaciones, de los 198.000 millones de pesetas a que ascienden las inversiones en curso entre toda la industria química española, más de una tercera parte lo va a ser—o está siendo—en esas tierras catalanas, donde aún no se ha resuelto del todo la polémica turismo-industria. Casi 43.000 millones de pesetas en las dos plantas de olefinas de Enpetrol, los 8.000 millones de Taqsa, las ampliaciones de Hoechst (la primera firma del mundo en este campo), de Iqa, de Basf (otra grande germana), etcétera, dan un montante de gran importancia. Impresiona ver cómo de mano de las multinacionales y de las empresas de "consulting" se van levantando nuevas plantas petroquímicas, aprovechando la existencia de la mayor refinería de petróleo que tiene el Instituto Nacional de Industria, con capacidad de doce millones de toneladas año para 1978.

Pero además de la riqueza directa que crearán estas nuevas o ampliadas plantas industriales, hay que tener presente su repercusión en el ahorro de divisas, ya que muchas de ellas van a tener un tamaño de producción que las obligará, necesariamente, a exportar, con lo cual el efecto positivo sobre la economía española es aún más grande. Poliolefinas, acetato de vinilo y tantos otros productos se venderán a Europa e Iberoamérica principalmente, como ya está ocurriendo, por ejemplo, con la venta a Cuba de 2.500 toneladas de acetato de polivinilo, lo que representa el 50 por 100 del mercado de este producto en dicho país del Caribe.

LA INVERSION EXTRANJERA

Ha visitado España Mister David Roderik, presidente de la United States Steel Corporation, la segunda empresa siderúrgica del mundo (detrás de la japonesa Nippon Steel), socio de Altos Hornos de Vizcaya. Venía a estudiar la participación de la gigante USA en la segunda fase de la siderúrgica integral de Sagunto, que puede costar 1.500 millones de dólares. La impresión resultante de su visita a España, donde ha sido recibido por el Rey, y el presidente de Gobierno, además de por el ministro de Industria, ha sido claramente favorable a seguir invirtiendo en España.

Como favorable era la reacción de los banqueros norteamericanos, según se ha podido constatar en el acto inaugural de una oficina operativa del Hispano en San Francisco. Estas opiniones demostraban una gran confianza en la capacidad de desarrollo de la economía española, superior a la que tienen los empresarios nacionales.

Ahora mismo está el ministro de Comercio en Estados Unidos para asistir a la reunión de gobernadores latinoamericanos del Fondo Monetario Internacional, y del Banco Mundial, y es probable que se traiga a España otro préstamo importante (se ha hablado de mil millones de dólares) de las altas finanzas norteamericanas o de esas grandes entidades crediticias supranacionales. Quiere decirse, en resumen, que afuera ven con mejores ojos la evolución política española y, en consecuencia, las posibilidades de expansión de su economía.

Sin entrar en el análisis de la oportunidad de un mayor endeudamiento exterior en estos momentos comprometidos, parece claro que se confía en el futuro de la economía española, superada, con auténtico sentido de responsabilidad, la crisis presente.

Del 10 al 12 de noviembre, en Alicante

X JORNADAS NACIONALES DE MARKETING

Se van a celebrar en Alicante, entre los días 10 al 12 del próximo mes de noviembre, las X Jornadas Nacionales de Marketing, anualmente organizadas por la revista "Marketing Actualidad".

Su contenido se centra en el tema "Nuevos producos/nuevos negocios", y será desarrollado a través de cinco aspectos: "El reto a la empresa", "Nuevos negocios, necesidad y posibilidades", "Creatividad para nuevos productos", "Distribución: introducción y desarrollo de nuevos productos", y finalmente, "La diversificación".

Como ya viene siendo tradicional, este temario estará jalonado con la exposición de diferentes casos reales que ilustrarán debidamente la problemática objeto de estudio.

La secretaría general de las Jornadas se encuentra en Madrid, Fernando el Católico, 15. Teléfonos 447 53 13 y 445 00 17.

EN LA CONSTRUCCION METALICA LOS PRECIOS TIENDEN A SUBIR

La Asociación Nacional de Construcciones Metálicas y de Calderería (SERCOMETAL) da cuenta de los resultados observados en el sector de la construcción metálica en el segundo trimestre de este año, señalando que, según las estadísticas de coyuntura para el segundo trimestre, parece advertirse una lenta recuperación respecto del trimestre anterior, aunque los niveles alcanzados continúan por debajo de los considerados como normales.

SERCOMETAL estima la situación estacionaria con relación al segundo trimestre; la tendencia de la cartera de pedidos es ligeramente pesimista, mientras la tendencia para los "stocks" de materias primas parece estacionaria a juicio del 70 por 100 de las empresas consultadas, esperándose para los precios de contratación una situación más estable, pues el 55 por 100 de las empresas opinan que los precios tenderán a subir, frente al 68 por 100 de las que se manifestaban así en el trimestre anterior. Por último, se indica la posibilidad de que la utilización de la capacidad productiva no experimentará, en líneas generales, modificaciones notables respecto del trimestre anterior, especialmente en las empresas grandes y medianas, pudiéndose acusar un ligero descenso en las empresas pequeñas.

CURSOS DE FORMACION PARA LA PEQUEÑA Y MEDIANA EMPRESA

La Cámara Oficial de Comercio e Industria de Madrid convoca un ciclo de cursos de formación y perfeccionamiento para empresarios de la pequeña y mediana empresa, cursos cuyo programa de asistencia técnica está patrocinado y subvencionado por el Instituto de Reforma de las Estructuras Comerciales.

Se refiere el primero de los ciclos organizados a temas administrativos, estructurándose en él los siguientes cursos: Estructura de la empresa; Contabilidad; Control presupuestario y gestión financiera. Cada curso tendrá una duración de veinte horas entre ocho y diez de la noche, iniciándose el 4 del mes próximo para terminar el 15 el de la Estructura de empresa; siguiendo del 18 al 29 de octubre el de Contabilidad; el de Control presupuestario, del 2 al 12 de noviembre, y el de Gestión Financiera del 15 al 26 de dicho mes.

Reiteramos que el programa está especialmente dirigido a los empresarios y responsables de la pequeña y mediana empresa y su desarrollo se realizará en los salones de la Cámara, plaza de la Independencia, 4.

SORPRESAS DEL AÑO 2000

Por Antonio DE MIGUEL

ESTAMOS asistiendo a la glorificación máxima de la concentración, y el proceso parece tener una justificación indudable: cuanto más se concentren y se confundan en denominadores comunes las actividades humanas, más baraturas de costes y de gastos generales se obtendrán. Pero el procedimiento tiene también fallos notorios. Por ejemplo, en el campo de la enseñanza. Porque está demostrado—y la realidad lo pone más de relieve a medida que pasa el tiempo—que el sistema de concentrar grandes masas de escolares en determinadas instituciones y lugares obliga a los escolares a desplazamientos costosos que hacen inviable la suspirada gratuidad de la enseñanza en todos sus grados. El segundo, que obliga a improvisar —así, crudamente, a improvisar—grandes nóminas de educadores, muy por encima de las posibilidades estatales y muy por debajo de la calidad mínima exigida para la función augusta de enseñar. Así se ha llegado a la situación actual, en la que la pescadilla operativa se muerde la cola: de un lado se ha ido masificando inhumanamente la enseñanza; de otro, los verdaderos escolares se sienten defraudados en su auténtico afán de aprender. Mientras los Estados se afanan por improvisar aulas, universidades y profesorados, los escolares siguen repitiendo con harta razón el "¡No es esto! ¡No es esto!" orteguiano. Y se sublevan contra un sistema que no ha tenido en cuenta su libre albedrío para elegir disciplinas y profesores que les satisfagan plenamente. Y como consecuencia de ello, parece llegado el momento de propugnar una "anticoncentración", por lo menos en los ámbitos en los que la concentración pueda ser más peligrosa. En la enseñanza, por ejemplo.

• • •

AFORTUNADAMENTE, la técnica, infatigablemente progresiva, ha venido a aportar soluciones válidas para este problema. ¿Que es difícil y antieconómico concentrar grandes masas escolares en los centros urbanos, donde todo conspira contra la tranquilidad y la salubridad de esas masas juveniles? Pues llevemos la enseñanza hasta los lugares donde el escolar vive y dispone de un libre albedrío de tiempo y de preferencias. ¿Que es difícil improvisar un plantel de profesores idóneos que por muy pequeño que sea el grupo del que esté encargado siempre convertirá al alumno en algo frío, anónimo e impersonal? Pues hagamos que el alumno, individualmente, sea el objeto preferente de la atención pública de la enseñanza, beneficiándose plenamente de las impartidas y divulgadas por los grandes ases de la didáctica y de la ciencia. Los grandes progresos de la tecnología en las telecomunicaciones así lo garantizan. Y como no nos gusta especular con vaguedades, vamos a servirnos de un maravilloso "forecasting" que desemboca en una curiosa pregunta: ¿Cómo estará el problema en el año 2000?

• • •

ESTADOS Unidos, y principalmente su Universidad de Wisconsin, han sido los pioneros de la aplicación de la telecomunicación y los ordenadores a los problemas de la enseñanza. La primera, para facilitar al máximo y obtener el óptimo rendimiento de la enseñanza a distancia—"extra muros" o "al aire libre", según el léxico de los "hijos del Tío Sam"—, y los ordenadores, para ir descubriendo las vocaciones ocultas y los superdotados desconocidos. Pero las telecomunicaciones no han sido explotadas más que en su aspecto telefónico y de radio, dejando la televisión en reserva hasta que la invención de cables permita dirigir discriminadamente los programas educativos sólo a quien los necesite. Porque queda en estado potencial, hasta ese momento, el enorme poder de captación de interés y voluntad que la televisión atesora. Entre tanto puede seguir con su papel decisivo de gran educadora y gran divulgadora.

• • •

SIN embargo, donde la telecomunicación, con todos sus medios tecnológicos, puede ofrecer su máximo rendimiento es en la especialización, en la enseñanza superior. En un informe emitido en 1972 por la Carnegie Commision on Higher Education encontramos los mejores argumentos en este sentido. Porque de él se infiere que en el año 2000 la tecnología educativa a distancia debe ser ya patrimonio de todas las universidades del mundo. Y que el estudio independiente, dentro y fuera ya de las instituciones tradicionales, se habrá extendido gracias a la aplicación general de las nuevas técnicas de enseñanza. Y la Universidad, como el organismo más ágil, activo y disparado de la vivencia humana, no puede seguir eternamente condenada a ser una incómoda y antieconómica concentración de estudiantes de los sitios más dispares y de las disciplinas científicas más diferentes. Para el año 2000 la Universidad habrá encontrado ya su propia libertad y la de los huéspedes estudiantiles que la pueblan. Así lo hacen esperar la multitud de ensayos que en esta misma dirección de la enseñanza a distancia ofrecen los trabajos pioneros del momento actual. Por ejemplo, el Telekolleg y los Quadriga Funkkolleg, de Alemania; el Teleac, de Holanda; la Promotion, francesa; la Open University, de Gran Bretaña; la Universidad del Aire, de Japón; la Politécnica televisada, de Polonia; los centros de Teleenseñanza, de Dijon y de Nancy, y, finalmente, las grandes y sustanciosas experiencias extraídas de la State University de Nebraska, el Chicago TV College, la Universidad de Maryland y el sistema de enseñanza educativa de la Universidad de Indiana.

UNION ELECTRICA, S. A.

AMORTIZACION DE OBLIGACIONES EMITIDAS POR ELECTRICAS LEONESAS, S. A.

(EMISION 1965)

Se participa a los poseedores de las obligaciones, quinta serie, emitidas por ELECTRICAS LEONESAS, S. A., en 5 de abril de 1965 (Sociedad disuelta y absorbida por UNION ELECTRICA, S. A., en 1 de julio de 1972), que han resultado amortizados los títulos cuya numeración es la siguiente:

Del 2.498 al 3.034

TOTAL TITULOS AMORTIZADOS: 537

De acuerdo con la escritura de emisión, el pago de los títulos amortizados se efectuará a partir del día 1 de octubre próximo. Están encargados de la operación los Bancos Urquijo, Hispano Americano, Central, Industrial de León y la Confederación Española de Cajas de Ahorro, así como sus suscursales y agencias.

Madrid, 22 de septiembre de 1976.

2009 Ministerio de Cultura

Una trayectoria indecisa y vacilante en la marcha de la economía

Por I. ALONSO-VILLALOBOS

QUE la economía española no marcha bien nos lo dice a diario, aunque recargando tintas más extraeconómicas que económicas, la Bolsa; nos lo dicen casi a diario también nuestros economistas, aunque también recargando las tintas pesimistas, según quiénes.

De los indicadores que permiten seguir el proceso de la economía en lo que va de año, creo que lo que se deduce es que, hablando en términos generales, está siguiendo una marcha imprecisa, dudosa y titubeante.

Por ejemplo, el índice general de producción industrial llegó a descender, en los dos primeros meses del año, un 11 por 100 con relación al nivel de diciembre de 1975; en marzo y abril, tras la superación de las perturbaciones y huelgas laborales que caracterizaron los primeros meses del año, comenzó a tirar para arriba, y el movimiento positivo por él señalado iba bien acorde con otros indicadores, como el de la matriculación de coches, el de ventas de grandes almacenes o el del consumo de energía eléctrica y, por lo tanto, el de producción de la misma. Llegó el mes de mayo y las cosas comenzaron de nuevo a estancarse. Las encuestas empresariales revelaron deterioro a partir de dicho mes y el empeoramiento continuó hasta agosto, con efecto similar al de las tensiones laborales de los dos primeros meses del año.

Las previsiones empresariales, en efecto, si registraban tendencias positivas en la fabricación de automóviles, en producción de energía eléctrica, sector petrolífero e industrias manufactureras, se convierten en fuertemente negativas en el ramo de la mecánica de precisión, en construcción naval, en fabricación de productos metálicos.

La utilización de la capacidad productiva en el sector industrial se hallaba al final del primer semestre del año en la cota del 81,5 por 100, baja, muy baja sin duda, pero aun así, casi dos puntos por encima del primer trimestre del año.

En lo que respecta a la inversión, si hemos de atender a la encuesta trimestral que realiza el Ministerio de Industria, los empresarios acusaban expectativas mejores para el tercer trimestre, que ahora está concluyendo, sobre todo en el sector químico, en el metal, textil y materiales de construcción, aunque no eran favorables para la inversión en sectores del cuero y calzado o en industrias extractivas; mejoría también, ligera, en la inversión en bienes de equipo.

No marcha nada bien, como es sabido, la situación de empleo. El número de parados, según la encuesta de población activa, ascendió a 729.700 personas, que suponen el 5,48 por 100 de la población activa. Se había producido un aumento de 15.300 desempleos con relación al tercer trimestre del año pasado. Ha sido, pues, más aparente que real la contención que en el aumento del desempleo se había constatado en el primer trimestre del año. Tampoco es satisfactorio el proceso de la inflación. Con relación a julio de 1975, para el mes de julio de este año el alza del coste de la vida había crecido un 17,8 por 100. Los países de mayor aumento en el coste de vida eran Italia, con el 16,5; Irlanda, con el 16,2, y Gran Bretaña, con el 12,9 por 100; todos, pues, rebasados por nuestro país.

Las importaciones en el período de enero-agosto ascendieron a 752.028 millones de pesetas, y las exportaciones, a 362.195 millones. El déficit comercial, pues, resulta ser por 389.833 millones de pesetas.

Con respecto al mismo período de tiempo de 1975, las importaciones han experimentado una tasa de incremento del 19,3 por 100 (las importaciones de crudos, según avance de la Dirección General de Aduanas, aumentaron nada menos que el 43,4 por 100).

Las exportaciones crecieron el 29,9 por 100, y ello ha derivado en que con su importe se haya podido llegar a atender al 48,16 por 100 de los pagos por las importaciones. Son cuatro puntos sobre la cobertura registrada en el mismo período del año pasado.

Dentro del sector exterior, según datos del Banco de España, en el primer semestre del año fueron en descenso los ingresos por turismo en la cifra de 128 millones de dólares. Fue ligero solamente el crecimiento de las transferencias privadas, y menos favorables los saldos de capital a largo plazo.

Experimenta, pues, nuestra economía arritmia en la reactivación, empeoramiento en las perspectivas empresariales desde el verano, aunque ligera mejoría en la inversión industrial. Ha vuelto a ser ascendente el ritmo de desempleo, y más aún el del índice del coste de vida, y puede preverse un mantenimiento en el déficit comercial si continúa produciéndose el mayor ritmo en el desenvolvimiento de las exportaciones. La balanza básica mantiene un comportamiento similar al del primer semestre del año pasado.

Los ingresos y pagos de la Administración central comprendidos en el presupuesto presentaban en el período enero-julio un saldo deficitario conjunto de unos 22.000 millones de pesetas, frente a 3.400 en el mismo período de 1975. Los conceptos extrapresupuestarios acusaban déficit de 9.600 millones, frente a 7.700 un año antes, cifras que, aunque elevadas, suponen disminución con relación a los meses inmediatamente anteriores.

El recurso del Tesoro al Banco de España fue, al final de los siete primeros meses, de 51.000 millones de pesetas, cifra sustancialmente inferior a la de 85.000 millones para el séptimo mes del año pasado. Se comprueba, pues, una notable moderación tanto en las cuantías de déficit presupuestario y extrapresupuestario como en la cuenta del Tesoro.

Es posible, pues, que en nuestra economía lo que falte principalmente es el establecimiento de una política firme, definida y, ¿por qué no decirlo?, autoritaria, que frene decididamente la inflación y sirva de directriz a la actividad empresarial.

En este punto, las opiniones son encontradas. La Cámara de Comercio pide que, sin esperar a la definición política que traerán consigo las elecciones, se implante una política económica clara y decidida. Otros piensan que sólo tras las elecciones contará el Gobierno con los elementos adecuados para poder definir la política económica. Es la duda de si es el carro o son las caballerías las que deben ir delante.

Ni con ayudas reacciona la Bolsa

- **Los parciales de los grupos eléctricos y de monopolios recuperan 1,34 y 0,50 puntos, respectivamente.**
- **Presentan mejoras o equilibrio los valores clave en la confección del índice general, que supera ligeramente la cota del 82 por 100.**

Por J. M. MINER LICEAGA

Los asiduos a las reuniones de Bolsa han podido comprobar que ni aun con la ayuda que se ha seguido prestando se ha producido la reacción esperada. ¿Desconfianza por el procedimiento empleado o desconfianza ante el entorno bursátil? En líneas generales, el inversor tiene en cuenta ambas consideraciones. Está ya demasiado habituado a este tipo de plataformas, desde las que ha recibido más de un golpe bajo, y no encuentra, por añadidura, la situación demasiado clara para intentar la aventura, de nuevo o no, en los títulos de renta variable.

No creemos, como apuntábamos en el comentario anterior, que el esfuerzo realizado—dicen que del Banco de España—por los que aportan el dinero haya resultado negativo. Han mejorado muchos cambios, se han ganado posiciones más o menos interesantes, y, sobre todo, se ha permitido que muchos—ahora apuntan a las gestoras, que por lo que se ve disponen o disponían de grandes e importantes carteras difíciles de controlar—pudieran desprenderse de unos valores, muchos por lo que se ve, que parecían estar molestándoles demasiado. Es posible que algún inversor particular haya podido igualmente vender sus acciones, y no cabe duda que la actual orientación del mercado ha posibilitado sus deseos; pero este último supuesto resulta un punto insignificante dentro del volumen de órdenes de venta llegado al mercado.

CONTROL DE CALIDAD

La fórmula empleada para mantener y mejorar el nivel de la Bolsa ha sido la de otras veces, aunque quizás en esta ocasión de manera más clara. Nos explicamos. Esta semana ha sido profusa en repeticiones. De los ciento treinta o ciento cuarenta valores cotizados, los signos de igualdad han alcanzado a unos ochenta, por término medio, en cada sesión (repeticiones que han venido dadas por una igualdad de fuerzas, las menos; por el deseo de cotizar y aparecer en el cuadro, y otras porque de este modo se tomaba menos papel del ofrecido). Las expresiones negativas y positivas han estado parejas en cuanto a porcentajes. Y aquí es donde entra en funcionamiento el control de la calidad de los valores de mayor significación o claves—como se les quiera llamar—en los movimientos del índice general. Se ha puesto mayor empeño en que las sociedades eléctricas se anotasen diariamente suaves avances, así como entre los monopolios sin distinción; se ha logrado remontar, en muchos casos, los primeros cambios adversos de determinadas clases de títulos químicos, siderometalúrgicos y de construcción—algún químico ha hecho hasta nueve y diez cambios por jornada y la consiguiente discreta mejora—, y al final se ha logrado que el elemento representativo de la marcha de la Bolsa reflejase una ganancia, aunque ésta fuera, como en la sesión de cierre semanal, de tres centésimas. Pero, eso sí, al igual que la satisfacción que produce la terminación de la labor encomendada, el índice lleva ya ocho jornadas, dos semanas completas, ascendiendo de nivel. Con más o menos trabajo, pero hacia arriba, dando la impresión de que a pesar de las adversidades—falta de confianza del inversor—existe fuerza suficiente para seguir presentando una imagen agradable del mercado.

Por último, podemos señalar que al cierre del viernes, la sesión de menos colorido de las celebradas, existía cierta expectación por ver lo que acontece en la reanudación de la actividad bursátil el próximo martes. Expectación que viene fundamentada en la mayor contención advertida a lo largo del ciclo y en la sensación cada vez más clara de cansancio mostrada por la Bolsa.

INDICE DE COTIZACION DE ACCIONES EN LA BOLSA DE MADRID

	Día 17	Día 24	Dif. sem.
Bancos comerciales	80,90	81,46	+ 0,56
Bancos industriales	91,35	90,76	— 0,59
Eléctricas	80,46	81,80	+ 1,34
Alimentación	86,87	86,67	— 0,20
Construcción	87,66	87,71	+ 0,05
Inversión	69,45	70,69	+ 1,24
Monopolios	73,41	73,91	+ 0,50
Minero-siderúrgicas	91,39	90,74	— 0,65
Químicas y textiles	93,63	93,19	— 0,44
Varias	80,44	80,33	— 0,11
GENERAL	81,58	82,06	+ 0,48

Alzas máximas		Bajas máximas	
Banco de Valladolid	+ 46	Olarra	— 30
Aluminio de Galicia	+ 29	Ind. Químicas Carias	— 15
Grupo Velázquez	+ 26	Iberhogar	— 13
Banco Latino	+ 22	Banco Rural	— 12
Popularinsa	+ 14	Asf. y P. Asland	— 12

El volumen total de contratación durante la semana—efectos públicos, obligaciones y acciones—alcanzó la cifra de 1.554,8 millones de pesetas nominales, de los que 1.001,1 millones corresponden a títulos de renta variable. Media semanal de 250,2 millones, frente a 181,5 millones.

Fuerzas Eléctricas del Noroeste, S. A.

(FENOSA)

AMPLIACION DE CAPITAL

El Consejo de Administración de la Sociedad, haciendo uso parcial de la autorización concedida por la Junta general de accionistas celebrada el día 7 de junio de 1976 y de acuerdo con lo establecido en el artículo 11 de los estatutos sociales, ha acordado ampliar el capital social en 1.834.842.000 ptas., mediante la emisión de 1.834.842 acciones de la serie D, números 21.603 399 al 23.438.240, ambos inclusive, de mil pesetas nominales cada una de ellas, con arreglo a las siguientes condiciones:

1.ª La emisión se realizará a la par, liberándose en un 30 por 100 del nominal, es decir, 300 pesetas por título, con cargo a la cuenta de regularización, decreto-ley 12/1973. El 70 por 100 restante, o sea 700 pesetas por título, serán desembolsadas en metálico por el accionista en el momento de la suscripción. Los gastos de emisión correrán a cargo de la Sociedad.

2.ª Los señores accionistas podrán suscribir los expresados títulos, a partir del día 25 de septiembre y hasta el día 25 de octubre de 1976, en la proporción de UNA ACCION NUEVA por cada DOCE MIL pesetas nominales de las que posean.

El derecho preferente de suscripción se ejercitará en la forma siguiente: a) Para las acciones con cupones incorporados, mediante la entrega de los correspondientes cupones número 83, que, habilitados a este exclusivo efecto, no tendrán valor alguno al finalizar el plazo anteriormente reseñado. b) Para las acciones actualmente en circulación que no llevan cupones incorporados, mediante el estampillado de los títulos.

3.ª Las acciones que se emitan tendrán iguales derechos políticos que las demás de la misma serie y participarán en los económicos a partir del día 1 de noviembre de 1976.

ENTIDADES MEDIADORAS

Banco Pastor	Banco Central	Banco Español de Crédito
Unión Industrial Bancaria	Banco Hispano Americano	Banco de Santander
Banco de Crédito e Inversiones	Banco Urquijo	Banco de Bilbao
Banco Popular Español	Banca March	Banco de Vizcaya

Confederación Española de Cajas de Ahorros

La Coruña, 22 de septiembre de 1976.—El secretario del Consejo de Administración, **Joaquín Arias y Díaz de Rábago.**

Fuerzas Eléctricas del Noroeste, S. A.

(FENOSA)

PAGO DE DIVIDENDO ACTIVO

Por acuerdo del Consejo de Administración, a partir del próximo día 22 de octubre se pagará un dividendo activo a cuenta de los beneficios del ejercicio 1976.

Las cantidades líquidas a percibir, una vez deducido el impuesto sobre rentas del capital, son las siguientes:

	Pesetas
— A la totalidad de las acciones de las series A, B, C y E y a las de la serie D, números 1 al 21.028.057, por cada mil pesetas nominales	41,75
— A las acciones de la serie D números 21.028.058 al 21.503.959	31,312
— A las acciones de la serie D números 21.503 960 al 21 603 398	22,648

Este dividendo se hará efectivo bien contra entrega del cupón número 84 o, en su caso, mediante el estampillado de los títulos en las oficinas principales y sucursales de las siguientes entidades:

Banco Pastor	Banco Central	Banco Español de Crédito
Unión Industrial Bancaria	Banco Hispano Americano	Banco de Santander
Banco de Crédito e Inversiones	Banco Urquijo	Banco de Bilbao
Banco Popular Español	Banca March	Banco de Vizcaya

Confederación Española de Cajas de Ahorros

La Coruña, 22 de septiembre de 1976.—El secretario del Consejo de Administración, **Joaquín Arias y Díaz de Rábago.**

2009 Ministerio de Cultura

Bonos de Caja Bankunión con primas e intereses progresivos.

Conozca el medio para obtener hasta un 13% en el quinto año.

Esta es una nueva idea: Bonos de Caja Bankunión con un interés progresivo anual, en consonancia con el básico del Banco de España en cada momento. Pero, además, con una prima que también va aumentando con el paso del tiempo. La fórmula no puede ser más sencilla. Para esta emisión, Bankunión tiene previsto un sistema mediante el cual Vd. empieza a recuperar escalonadamente su dinero a partir del segundo año. La parte de dinero que Vd. recupera recibe, además del interés progresivo anual correspondiente, la prima creciente de amortización que para cada año se ha establecido.

Vamos a explicarlo paso a paso: En el primer año, el recorrido es común. Todo el mundo obtiene un 9% de interés.

salida 1

Al llegar al segundo año, el interés aumenta el 9,5%. Pero, además, una cuarta parte de la emisión es reintegrada con una prima adicional del 0,50%. Vd., en sólo dos años, recupera una parte de su dinero con un interés del 9,5% más el 0,5% de la prima.

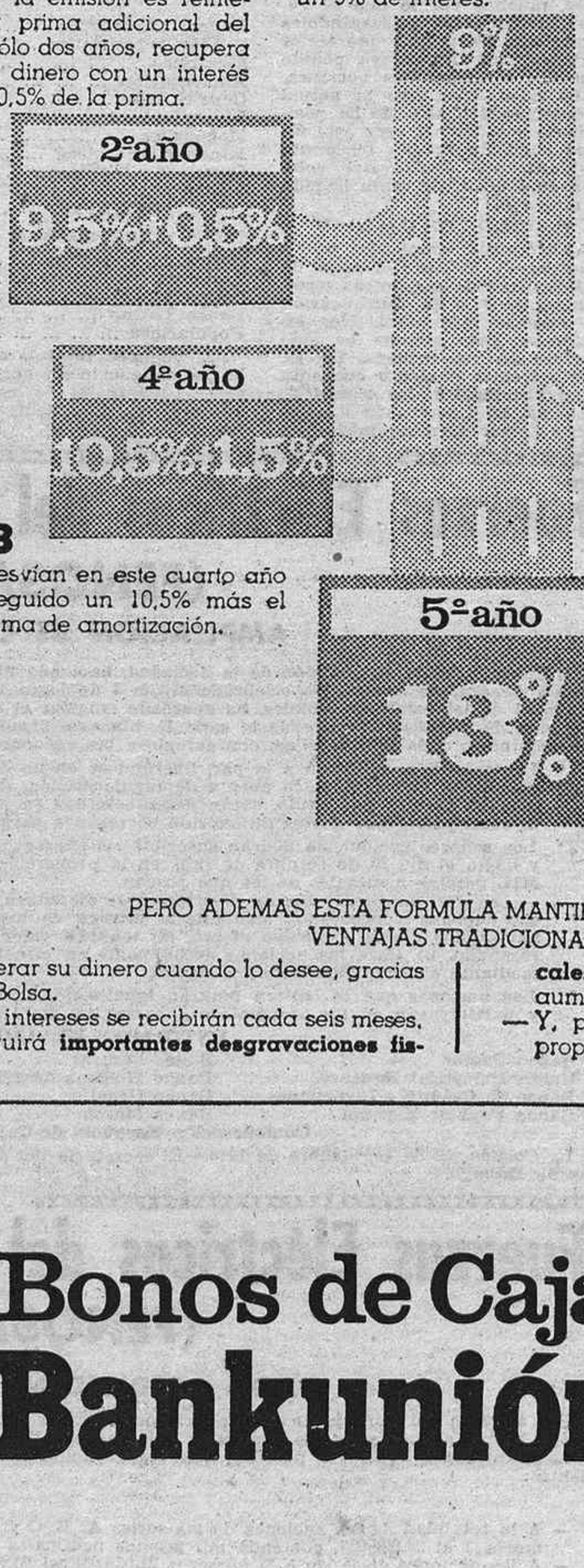

salida 2

El tercer año proporciona ya el 10% de interés. Y, además, una prima del 1% para la cuarta parte que abandone en esta etapa.

salida 3

Los que se desvían en este cuarto año habrán conseguido un 10,5% más el 1,5% de la prima de amortización.

salida 4

Y llegamos al quinto año. Lógicamente, es aquí donde se obtiene el mayor interés: el 11% más un 2% de prima final, es decir, el 13%. Una buena rentabilidad como premio por llegar al punto de destino.

PERO ADEMAS ESTA FORMULA MANTIENE INTACTAS LAS VENTAJAS TRADICIONALES.

— Vd. podrá recuperar su dinero cuando lo desee, gracias a la liquidez en Bolsa.
— Los pagos de los intereses se recibirán cada seis meses.
— Además, conseguirá **importantes desgravaciones fiscales** que, sumadas a la rentabilidad anunciada, aumentan el beneficio que Vd. obtiene.
— Y, por supuesto, su dinero gozará del respaldo que proporciona la solidez de un Banco como Bankunión.

Bonos de Caja Bankunión

Autorizado B. E. n.º 11407/1

Apartado de Correos 50.824. Madrid

Desearía que, sin compromiso alguno por mi parte me informaran más ampliamente sobre su nueva oferta de Bonos de Caja.

Nombre y apellidos .....

Dirección .....

Ciudad .....

Teléfono .....

2009 Ministerio de Cultura

Síntesis de 7 DIAS

● Unidad Eléctrica (UNESA) informa que las centrales peninsulares reguladas por ella produjeron en la semana del 6 al 12 de septiembre 1.566 millones de kilovatios-hora, con aumento aproximado del 11 por 100 sobre la producción obtenida en igual semana del año anterior. Con independencia de los intercambios internacionales y de la energía absorbida por las centrales de bombeo, el consumo bruto de energía eléctrica por el mercado peninsular fue en dichos período de 1.507 millones de KWh, con aumento aproximado también del 8 por 100 sobre igual período de 1975.

● A su vez, la Unión de Empresas y Entidades Siderúrgicas (UNESID) comunica que la producción nacional de acero en agosto pasado se estimó en 728.000 toneladas, con descenso del 2,5 por 100 respecto del nivel registrado en agosto de 1975, mientras la producción de laminados en caliente aumentó comparativamente entre dichos periodos un 1,5 por 100, señalándose que la producción obtenida de 534.000 toneladas corresponde a 663.000 toneladas de acero equivalente. Finalmente, de enero a agosto, la producción totalizada de acero ascendió a 7.258.000 toneladas; la de laminados en caliente, a 5.735.000 toneladas, cifras que, comparadas con igual tiempo del año anterior, señalan descenso del 2,1 por 100 para el primero y aumento del 3,6 por 100 para el segundo.

● Recogemos un nuevo dato que muestra la incesante marcha alcista del coste de la vida en nuestro país, ahora con datos de la revista "Acción Empresarial", en cuyo análisis mensual, correspondiente al pasado mes de junio, indica que el presupuesto mínimo diario en Madrid para un matrimonio con dos hijos había sido establecido en 703 pesetas, del que los artículos alimenticios se llevaban la parte del león: 340 pesetas. Considerados estos gastos anualmente, el presupuesto se eleva entonces a la cifra de 257.323 pesetas, par. idéntica unidad familiar.

● En un plazo máximo de cuatro años, Altos Hornos de Vizcaya y del Mediterráneo invertirá unos 1.500 millones de dólares en la segunda fase de la IV Planta Siderúrgica de Sagunto (Valencia).

● Los datos de nuestra balanza comercial correspondientes al pasado mes de julio subrayan que la única partida con saldo favorable fue la de bienes de consumo, con un saldo positivo de 7.127 millones de pesetas, por cuanto su exportación se elevó a 19.983 millones. A su vez, el garbanzo negro—por lo negativo de su resultado—fue la partida de energía, combustible y lubricantes, cuyo saldo negativo se estimó en 21.534 millones de pesetas, representando un 240 por 100 de aumento sobre igual resultado en tiempo y productos de 1975.

OBDULIO GOMEZ

LAS CAMARAS DE COMERCIO TOMAN LA INICIATIVA

URGE ADOPTAR LAS MEDIDAS ECONOMICAS QUE EL PAIS NECESITA

La preocupación de los empresarios por los problemas económicos que aquejan al país ha quedado clara mente expresado en la declaración formulada por las Cámaras de Comercio de Madrid, Guadalajara, Avila, Segovia, Arévalo, Albacete, Cartagena, Murcia, Lorca, Cáceres, Soria, Cuenca, Toledo y Ciudad Real, además de otras adhesiones. En conjunto, más de cien mil industriales y comerciantes ratificados por el Consejo Superior de Cámaras. "Se trata de una declaración muy sopesada y meditada", dijo el presidente de la Cámara de Madrid, don Iñigo de Oriol, a los informadores al dar cuenta de su contenido. Los empresarios—añadió—hemos querido ser realistas, ni optimistas ni pesimistas. No se trata de una crítica al Gobierno, sino de un refrendo para que adopte unas medidas económicas que no pueden posponerse, al tiempo que será necesario para la reforma política. Después de esa reforma, la situación económica se habría deteriorado de forma insalvable."

Estos son algunos puntos esenciales de la declaración:

● Las Cámaras—que en el mes de julio pasado expresaron al Gobierno su esperanza en la más rápida articulación y puesta en práctica de su declaración programática—, en su sesión extraordinaria del día 21 de septiembre, constataron que en su reciente mensaje al país, el señor presidente del Gobierno planteó la íntima conexión que existe entre la preocupante situación por la que atraviesa la actividad económica española y la incertidumbre política derivada del proceso de perfeccionamiento constitucional del Estado. Esta profunda interrelación de la situación política en la realidad económica, tan certeramente señalada por el presidente en su mensaje, se plantea también en el sentido de que el abandono o postergación de las medidas económicas que la situación exige, con sus previsibles secuelas de tensiones y malestar generalizados, puede perturbar gravemente el normal desarrollo de la reforma política e institucional.

● La ausencia de referencias concretas del Gobierno a un propósito firme de intervención en la marcha de la actividad económica durante los meses que aún faltan para la culminación de la primera etapa de la reforma constitucional, constituye un serio motivo de preocupación para la Cámara de Comercio e Industria de Madrid. Entendemos que el proceso de deterioro que aqueja al organismo económico español es de carácter acumulativo y que se corre el gravísimo riesgo de que el empeoramiento que viene registrándose en los últimos meses culmine en una crisis económica generalizada.

● Resulta preocupante que se haga recaer el peso de la oferta monetaria sobre las demandas del sector privado yugulando cualquier movimiento alcista de éstas, sin discriminar las que pudieran ser de carácter especulativo de aquellas otras necesarias para financiar aumentos de producción y costos, dando, por tanto, lugar con dicha línea contractiva de acción a situaciones de verdadera asfixia, en lo que a tesorería de las empresas se refiere.

● Se estima ante este panorama, en síntesis esbozado, que la economía nacional necesita en esta coyuntura que el Gobierno se mantenga firme en la exigencia del cumplimiento de la ley, que se encare con los problemas y ofrezca soluciones inmediatas, llegando incluso a adoptar, si fuese necesario, medidas que impliquen modificaciones de fondo en las relaciones de comportamiento de los agentes económicos y que cree confianza. El sector empresarial no puede soportar nuevos aplazamientos en la adopción de medidas ni esperar soluciones de los problemas económicos hasta que se culmine el proceso electoral, ya que dicha fecha vendría precedida de la desaparición cierta o el peligro de ella para muchas empresas.

● Hoy más que nunca es necesario que el Gobierno, sin inhibiciones a la hora de tomar medidas, emprenda las urgentes actuaciones de toda índole que se estimen necesarias y consciente de la responsabilidad histórica que le corresponde.

"No pueden posponerse a la reforma política", dijo don Iñigo de Oriol, presidente de la Cámara madrileña

Consciente de la responsabilidad que su declaración comporta, sugiere se adopten medidas tendentes a garantizar los siguientes aspectos principales:

— Económicamente es necesario facilitar a las empresas españolas, y fundamentalmente a las pequeñas y medianas, los medios necesarios e imprescindibles que les permitiese su supervivencia económica y financiera hasta la definitiva resolución de la evolución política, tomando para ello las medidas convenientes.

— En el mismo período es necesario asegurar la paz laboral, garantizando la libre decisión de los trabajadores para el ejercicio de su derecho al trabajo, amparándoles frente a posibles coacciones; la adaptación permanente de las plantillas a las circunstancias económicas, y hacer posible al empresario la adopción de adecuadas actitudes de respuesta frente a la huelga salvaje.

— La actividad económica es muy sensible a las variaciones y falta de perseverancia, por lo que, elegido el sistema de medidas, debe darse la certidumbre de su aplicación a todo el período de transición.

— Los empresarios, asumiendo sus riesgos, tienen fe en sus fines y objetivos, son conscientes del papel con que han de participar en el quehacer económico y están seguros, con unas directrices debidamente coordinadas, de poder ofrecer al país el mismo nivel de bienestar y de confianza en el futuro que fue capaz de situar a España en el elevado lugar que toda vía ocupa entre los pueblos que basan su sistema económico en el juego de mercado y libre empresa.

SEGUN EL ECONOMISTA PAUL SAMUELSON

"CARTER, LA MEJOR SALIDA para el sistema capitalista"

BRUSELAS. (Efe.)—Unico "santón vivo" de la economía liberal, Paul Samuelson, afirma que la llegada de Jimmy Carter al poder en los Estados Unidos sería la mejor salida para el sistema capitalista.

El famoso economista y premio Nobel de economía se expresó así ante la Universidad de Lovaina, que lo invitó a disertar sobre el futuro económico de Occidente.

Sin referirse directamente a Carter, dijo que el programa demócrata para la Presidencia norteamericana sostendría el relanzamiento económico porque es más intervencionista que el republicano y estimulará la economía con gastos públicos.

Para Samuelson—cuyos textos se analizan en todas las universidades—, la reactivación económica iniciada en 1975 en los Estados Unidos benefició al resto del mundo.

Samuelson hizo hincapié en la importancia de las presiones políticas en el desarrollo de la inflación, y aseguró que la llegada al poder en Norteamérica de los demócratas traería una nueva reactivación.

NORTEAMERICANOS EN LA POBREZA

WASHINGTON, 25. (Efe.)—El número de pobres en Estados Unidos aumentó en 2.500.000 durante 1975, en una tasa de crecimiento récord en la historia norteamericana, informa la Oficina del Censo.

En total, a finales de 1975 había en Estados Unidos 25.880.000 norteamericanos en la pobreza, un 10,7 por 100 más que a finales del año anterior.

Según las condiciones de vida norteamericana, una familia se encuentra en el nivel de la pobreza si tiene ingresos anuales de 5.500 dólares o menos.

UNION ELECTRICA, S. A.

Y SOCIEDADES ABSORBIDAS

PAGO DE INTERESES A OBLIGACIONES

A partir de las fechas que se mencionan se iniciará el pago de los intereses de las emisiones de obligaciones que se citan:

UNION ELECTRICA, S. A.

30 de septiembre de 1976.—Emisión de 29 de marzo de 1969, cupón número 15, importe neto de 32,50 pesetas.

1 de octubre de 1976.—Emisión de 26 de febrero de 1956, cupón número 41, importe neto de 25,65 pesetas.

1 de octubre de 1976.—Emisión de 24 de marzo de 1975, cupón número 3, importe neto de 2.187,50 pesetas.

20 de octubre de 1976.—Emisión de 15 de septiembre de 1961, cupón número 30, importe neto de 36,41 pesetas.

30 de octubre de 1976.—Emisión de 26 de abril de 1973, cupón número 7, importe neto 362,50 pesetas.

SOCIEDADES ABSORBIDAS

SALTOS DEL ALBERCHE, S. A.

1 de octubre de 1976.—Emisión de 10 de enero de 1930, cupón número 187, importe neto de 4,75 pesetas.

1 de octubre de 1976.—Emisión de 6 de febrero de 1931, cupón número 183, importe neto de 4,75 pesetas.

ELECTRICAS LEONESAS, S. A.

1 de octubre de 1976.—Emisión de 5 de abril de 1965, cupón número 23, importe neto de 31,25 pesetas.

15 de octubre de 1976.—Emisión de 15 de octubre de 1953, cupón número 46, importe neto de 12,35 pesetas.

Dicho pago se realizará en las centrales y sucursales de los Bancos Urquijo, Hispano Americano, Central, Industrial de León y en la Confederación Española de Cajas de Ahorro.

Madrid, 24 de septiembre de 1976.—El Consejo de Administración.

"Cómo hacer negocio en Japón"

Así titula su trabajo el Area Internacional del Banco de Bilbao, cuyo contenido expone una serie de conocimientos prácticos de cuantas materias puedan ser interesantes para quienes sientan curiosidad ante la apertura de un mercado que, como el japonés, ofrece grandes posibilidades.

Dividido en nueve partes, cuyas separatas componen la unidad de todo el trabajo, tras la breve introducción sobre aquel país—a la que acompaña el correspondiente mapa—, se estudian sus sistemas bancario y fiscal; legislación laboral; régimen de inversiones en el país; inversiones niponas en el extranjero; transacciones monetarias y su control; comercio exterior; mercado interior, y los intercambios España-Japón.

El Banco de Bilbao—que firmó hace dos años un Acuerdo de Entendimiento con el Sanwa Bank, por lo que los clientes de ambos Bancos ven facilitados sus contactos, con la obtención de datos y el apoyo necesario para potenciar su presencia en los respectivos mercados y zonas de influencia—intenta con este libro llamar la atención sobre una de las principales potencias económicas mundiales que, no obstante, no parece ser suficientemente conocida por la totalidad de los hombres españoles de negocios.

ANAQUEL

BOLETIN DE INFORMACION ECONOMICA INTERNACIONAL

Se trata del número 18—mayo-junio 1976—de esta publicación, editada por la Cámara Oficial de Comercio e Industria de Madrid, con más de 200 páginas, que recogen las secciones ya familiares en la obra, comenzando con los "Informes Bancarios", que remiten: Julio Martín Pliego, sobre el mercado del juguete en Canadá; Félix Martín Pino, sobre la industria brasileña de la alimentación, y José García Morales, sobre el mercado de bienes de equipo de Sudán, analizándose las respectivas posibilidades comerciales españolas en esos países.

El capítulo "Regiones Económicas" reproduce un trabajo de la revista gala "Moci", sobre las relaciones comerciales de la URSS con los países más desarrollados, y las posibilidades de este mercado para ciertos productos españoles. También se inserta un mensaje al pueblo argentino por su ministro de Economía.

Otros apartados son los de "Mercados Extranjeros", con noticias de países de los cinco continentes; Plan de Desarrollo de Liberia y VI Plan Quincenal de Checoslovaquia. En el capítulo de "Reglamentaciones", y enviada por la becaria en Costa Rica, se recoge la introducción al Arancel "Nauca", y la lista de sobretasas transitorias en dicho país, insertándose asimismo las regulaciones arancelarias referidas a Irán, Estado Unidos y Nigeria.

Por último, se ofrece un análisis de nuestro comercio exterior, durante los cinco primeros meses de 1976, acompañados de sus cuadros gráficos correspondientes.

BANCO DE VALLADOLID

Se ruega a los señores accionistas de esta Sociedad, RESIDENTES EN MADRID, que en caso de no poder asistir a la Junta general extraordinaria convocada para el próximo día 5 de octubre de 1976 en primera convocatoria, o al día siguiente, 6 de octubre de 1976, en segunda convocatoria, y ante las dificultades existentes en la actualidad para el reparto de correspondencia por parte del Cuerpo de Correos, se sirvan hacer entrega de las tarjetas de asistencia, delegando su representación, en nuestras siguientes oficinas:

— Oficina Principal: plaza de Colón, n.º 1.
— Agencia Urbana n.º 1: calle Jacometrezo, n.º 5.
— Agencia Urbana n.º 2: calle Bravo Murillo, n.º 297.
— Agencia Urbana n.º 3: calle Fernando el Católico, n.º 51.
— Agencia Urbana n.º 4: calle Diego de León, n.º 32.
— Agencia Urbana n.º 5: calle Serrano, n.º 27.
— Agencia Urbana n.º 6: calle Capitán Haya, n.º 47.

Asimismo se ruega a los señores accionistas NO RESIDENTES EN MADRID tengan la amabilidad de dirigir el envío de dichas tarjetas a nuestra Oficina Principal en Valladolid, calle de Miguel Iscar, n.º 4.

El Consejo de Administración lamenta ocasionar a los señores accionistas estas molestias, ajenas a nuestra voluntad, y mucho les agradece su colaboración.

Madrid, 25 de septiembre de 1976.—El Consejo de Administración.

© Ministerio de Cultura

DEPORTES

POCO JUEGO... Y CUATRO GOLES

El MADRID ARROLLO al HERCULES

- SIN HACER BUEN FUTBOL, EL CHAMARTIN FUE MUY SUPERIOR.
- MARCARON GUERINI (dos, uno de penalty), SANTILLANA Y RUBIÑAN.

EL ARIETE DE LA FURIA II.—Carlos Alonso (Santillana) sigue siendo el mejor aspirante a sustituto de don Telmo, como pronosticó hace más de unos meses el señor Zarraonaindía. Hele ahí, si no, en uno de sus momentos de ayer. (Europa Press.)

Resulta que los hinchas del Madrid son bastante menos entusiastas que los de otros equipos y ayer, hacia las siete menos diez—horario recién reestrenado—, no se oyeron a la salida de Chamartín gritos de, por ejemplo, "ea, eã, ea, mi equipo hasta golea". Son cosas de no estar al día o de tener anclada la memoria en aquellas jornadas en las que el Madrid goleaba y, encima jugaba un fútbol casi excelente. Eran otros tiempos. Ahora hay más democracia, incluso en esto del fútbol, y cualquier grupúsculo—con perdón—puede hacerle oposición seria durante cuarenta y cuatro minutos, que son muchos minutos hablando de balompié, a todo un Real Madrid, que se supone que sigue estando en el mando, futbolístico—insisto—, se entiende. Y es que de pronto ocurre que ya está ese nuevo viejo caduco Real con sus cuatro puntos, los mismos que algunos otros con más alharacas han logrado en las cuatro jornadas que llevamos disfrutadas, o vaya usted a saber si sufridas, en lo que va de Liga. Mientras tanto, el Valencia dándolas todas y hasta el Málaga por delante.

Cosas del fútbol.

MALO

Mal partido. Por culpa de todos. Y contando con los dedos, que es un método infalible desde los tiempos del gol de nuestro archifamoso olímpico de Amberes, la culpa del mal fútbol del Madrid la tuvo el propio Madrid, que enderezó el camino del marcador pero no encontró todavía, ni mucho menos, la veredita del buen juego. Dominó el Madrid a fuerza de empujar, de aprovechar facilidades de enfrente y de disparar a puerta hasta llegar al cuatro a cero. Pudieron ser más goles. Pudo quedarse más corta la cuenta. Pero lo que se vio claro fue que el Hércules trajo un equipito simplemente apañado—a fuerza de muchos nombres, apellidos y quizá apodos foráneos y sin enjundia—que se desmoronó en cuanto encajó el tanto directo de Guerini, que aprovechó un hueco tras fabricárselo a sí mismo, a lo Marcial en Barcelona siete días antes, y que luego no tenía contraataque o no tenía ni picardía ni salero para aprovechar contragolpes.

Por eso se saltó del mínimo 1-0 del descanso a la goleada final. Con un Madrid más claro, más rotundo, más convincente, esa goleada del minuto noventa hubiera podido llegar bastante más arriba. Pero...

BACHES

El Madrid no está para bromas. Ayer confirmó que lo de Miguel Angel ante los bilbaínos fue un momentáneo—tremendo—bache que ha pasado. Como ha pasado el de Benito, que ayer volvió a andar serio, y como Sol insiste en que está más serio que nadie en el bloque defensivo. Camacho aún "tartamudea" y Uría anduvo mejor en lo del golpe a la contra que en lo de la contención. Luego "viene" lo del centrocampismo del Madrid de esta Liga. Hay problema. Problema de concepción, o de entendimiento, o de cualquiera sabe, porque Velázquez defiende poco, Del Bosque dibuja, pero es también lento en la marcha atrás, y Breitner vuelve a ser el único con fuerza y con potencia atacante al tiempo que sabe perseguir al contrario que se cuela por cualquier rendija. Pero Preitner se lesionó. Rubiñán le suplió con ganas. Pero el centro del campo, la "zona ancha", sigue sin cuajar en este Madrid de las calendas de ahora mismo. Puede que por eso parezca que los hombres de la punta ardiente son menos ardientes o son menos puntas. Guerini y Jensen luchan desde atrás pero dejan sin extremos de zona a la delantera y allá arriba, dando vueltas y volteretas, se pierde el esforzado Santillana, que almacena la leña que le regalan los contrarios, aunque de vez en cuando coloque su consabido magnífico testarazo imparable.

Ayer, una virguería espléndida de Guerini, gol; el penalty a lo Corona, de Guerini también, otro gol; el "zarrazo" de Santillana, gol número tres; para final, Rubiñán remachó sin contemplaciones un enorme rechace de los defensores levantinos y cierre de cuenta clara. Amén de dos leñazos que en el primer tiempo escupieron el larguero y un poste de los de Alicante. El Madrid llegó bastante, como se ve. Pero ahora está llegando a trancas, a barrancas y un poco a lo que Dios quiera. ¿Es bastante?

MAZACOTE

El Hércules ha sabido acoplar una alineación que pone en apuros a los cronistas de la pizarra o vestuarios por lo de la ortografía extraña. ¿Es un Hércules mejor que, también por ejemplo, el Hércules admirable de la temporada última? Cualquiera lo sabe todavía. Pero ayer en Chamartín pareció un simple equipo amazacotado atrás—y con cierto "mazacote" impulsivo, discutible reglamento en mano—con poca agilidad de evolución en el centro y la pimienta apenas en la vanguardia, que en partidos de contragolpe debe ser urgente. Parecía que el Hércules no podría hacer un gol ni por encargo, y curiosamente, en los hombres intermedios tuvo a sus mejores hombres. Probablemente, Saccardi, Sanchayetano y Lubecke podrían ser llamados ahora las "figuras" del Hércules. Con Deusto, que atajó balones difíciles y que, en cambio, perdió el control un par de veces.

RESPIRO

El Madrid no pensaba en el Stal Mielec del miércoles, ni siquiera en el vuelo de este mediodía a Valencia. Tampoco pensaría en el ausente Pirri. Pero al ausente se le echó de menos, porque de pronto eran demasiadas componendas las de improvisar a Camacho como líbero por el centro y sustituir a Breitner en los "anchizonistas" con Rubiñán. Vuelve a ser un Madrid con dubitaciones, pero es también un Madrid que gana en casa en la Liga y, además, ve puerta. Ya es algo. Con el patinazo de algún otro de la competencia en la misma jornada, hay tiempo para pensar con más claridad. Miljanic sabe lo que uno quiere decirle y, en fin de cuentas, Miljanic no necesita que uno le diga nada. Cabría ahora, en todo caso, subrayar lo de aquel que pidió que le vistieran despacio porque tenía prisa. En estos momentos el Madrid tiene menos prisa y, mirando a la tabla de calificación, algo más de tiempo.

El campeón de Liga acaba de recibir un buen bocado de oxígeno. Déjenle, o dejémosle respirar y luego podremos entrar en el turno de pedirle cuentas. Que—imagino—sabrá rendirlas.

Raúl SANTIDRIAN

FICHA DEL 4-0

REAL MADRID: Miguel Angel, Sol, Uría, Camacho, Benito, Del Bosque, Jensen, Breitner (minuto veinte, Rubiñán), Santillana, Velázquez y Guerini.

HERCULES: Deusto, José Antonio, Quique, Saccardi (minuto cincuenta y ocho, Comiso), Giuliano, Rivera, Sancayetano, Basena, Barrios, Lubecke y Charles (minuto setenta y nueve, Aracil).

GOLES: A un minuto del descanso, Guerini recibe de Santillana un balón incontrolado; pero lo controla, se revuelve, se lo cambia de pie y "envía" junto a un poste: 1-0. A los cuatro minutos, en el segundo tiempo, la colada venenosa de Jensen la frena drásticamente Quiqué con zancadilla clara; el testigo máximo lo lanza el propio Guerini, fuerte y por alto, inparable. Sólo tres minutos después, Rubiñán centra alto un balón, que fallan los defensores, y Santillana (Zarra II) mete de cabezazo digamos mortífero. Y cuando sólo quedaban sesenta y nueve segundos de juego—ya estaba medio vacío el palco de prensa—, Jensen está a punto de marcar, pero despeja la defensa, y Rubiñán, desde la izquierda, clava el chupinazo inapelable.

ARBITRO: Crespo Aurré hizo un buen arbitraje, salvo en algún temor de tarjeteo cuando el color rojo podía ser "decisivo". Mostró cartulinas amarillas a José Antonio y a Uría en el primer tiempo, porque los dos jugadores se pasaron del mismo a la polémica. Excelente el árbitro ahí, de lo que viene a quitarle puntos el hecho de que luego admitiese el diálogo. En su error más gordo, reloj adelante, toda la culpa de la equivocación estuvo en la auxiliaría desde la banda. Pero hacían falta muchos Crespos Aurré para acabar de una vez con el chaparreteo de los futbolistas, que siguen sin leer el reglamento. (Y haría falta que el señor Crespo Aurré no se mostrase tímido en el gasto de tarjetas, después de empezar bien con ellas.)

árbitro, tajante

EL PENALTY, "INAPELABLE"

Durante el descanso se pudieron escuchar diversas versiones respecto al número de jugadores amonestados. Finalizado el encuentro, Crespo Aurré, juez del partido, aclaró: "Efectivamente he amonestado a dos jugadores, exactamente al 2 del Hércules y al 7 del Madrid, o sea—dice mis notas lee en el acta—, a José Antonio y a Uría, respectivamente." En la jugada del penalty con el que el Hércules fue castigado no dudó el colegiado catalán: "Vino a ocasión de una jugada todavía muy clara, en la que Jensen, después de driblar a un contrario y ya varios metros dentro del área, fue derribado por detrás. El penalty fue inapelable y no comprendo por ahora se quejen los jugadores alicantinos cuando en el campo parecieron estar conformes. Por lo demás ha sido un partido correcto y estoy contento de la labor que he realizado."

BREITNER, "K. O." PARA VALENCIA

Así opinaron los protagonistas

(Preguntaron ALMAGRO y JAVIER)

MILJANIC: "Pesaron los nervios"

Miljanic, un poco más serio de lo habitual, estuvo de acuerdo con Arsenio al asegurar que el Madrid supo aprovechar su oportunidad. Luego ganó el partido y, según Miljanic, jugó media hora como pasatiempo. "Al principio—a s e g u r ó el técnico madridista—tuvimos mala suerte. Y entiendo por mala suerte los tiros al poste y la lesión de Breitner. Estos eran los primeros puntos ganados en el Bernabéu y el nerviosismo pesó mucho. La verdad, yo esperaba un partido de estas características." La conversación se centró entonces sobre Jensen y sobre los rumores que corren acerca de una lesión incurable del danés. "Cada día surge un rumor—manifestó Miljanic—. Se ha entrenado a tope y no tiene problemas.

Creo que es una excelente persona y un delantero para varios puestos. Desde luego no es un jugador clásico; pero es el que necesitábamos para el ataque." Con respecto a las declaraciones de Weisweller sobre Jensen, al que el técnico alemán considera un excelente delantero centro, el montenegrino recordó que se había pasado toda una noche hablando con Weisweller sobre el asunto y que él seguía pensando que Jensen podía jugar en cualquier parte. Pasando a otro tema, Miljanic dijo que lo que más le había gustado del Hércules había sido su entrenador y la preparación de todo el equipo, y acabó recordando a la afición blanca que "no tenemos derecho a pensar que debemos ganar siempre".

ARSENIO: «No puede ser que nos tomen por gilis»

Arsenio, como es lógico, no estaba contento. Es más, estaba muy disgustado. "Lo que no puede ser—dijo—es que nos tomen por "gilis" y nos metan tres goles en cinco minutos." Al parecer, todas sus quejas iban dirigidas a ese punto: "Ya sabía que ganar aquí era casi imposible, pero de ahí a la goleada... Es demasiado." Al entrenador del Hércules no le disgustó el Madrid: "A mí me gusta siempre. Aprovechó su oportunidad. La verdad es que el primer gol llegó en un momento muy crítico. Luego el Hércules dio un bajón y nos hicieron otros tres." Sobre el penalty, poco que decir: "Me imagino que fue justo. El árbitro estaba muy encima. De todas formas, ¿qué más da lo que yo diga?"

Resultado y penalty aparte, Arsenio no dudaba de la justicia del triunfo madridista: "El Madrid quizá mereció ganar, pero no por tantos goles. Nos metieron unos pocos de más." Alguien le echó la culpa a los jugadores, a lo que el entrenador visitante replicó: "Hicieron lo que pudieron. No les puedo decir nada." Y Arsenio se despidió con su enfado a cuestas y recordando que la Liga "es muy larga, quizá demasiado".

EL MADRID SALE HOY HACIA VALENCIA

MILJANIC CONSIDERA MUY PELIGROSOS A LOS POLACOS

El Real Madrid saldrá hoy a las once y media de la mañana hacia Valencia, escenario accidental de su compromiso europeo ante el Stal Mielec. Miljanic, que se lleva dieciséis hombres, considera muy peligrosos a los polacos. "Su contraataque, aseguró, es temible. Que no piense nadie que ya están derrotados. Necesitaremos del apoyo del público, y aun así será difícil." Como el médico confirmó la baja de Breitner, que sufre rotura fibrilar, el entrenador madridista facilitó nueva lista de viajeros. Son éstos: Miguel Angel, García Remón, Sol, Benito, Pirri, Camacho, Uría, Rubiñán, Del Bosque, Velázquez, Sánchez Barrios, Jensen, Santillana, Guerini, Roberto y Sanjosé. El capitán, Pirri, todavía se queja de unas molestias en el cuello, pero se espera poder contar con él para el miércoles. De todas formas, Miljanic, siguiendo su costumbre, no dará la alineación definitiva hasta el martes a última hora. El partido, ya se sabe, se jugará en el estadio Luis Casanova y dará comienzo a las diez y media de la noche. ¡Ah!, y no será televisado para España.

ENSEÑANZAS TECNICO-PROFESIONALES
MATRICULA ABIERTA CURSO 76-77
sobre especialidades de la
ELECTRONICA
Clases TEORICO-PRACTICAS a partir 1 octubre 1976. Dirección y profesorado: ingenieros y técnicos especializados
Informes y matrícula: mañanas, de 9 a 1, y tardes, de 6 a 9
CENTRO ESTUDIOS TELEVISION
BARQUILLO, 44. TELEFONO 419 55 18

DON PABLO.—Se llama como Hernández Coronado, pero, sobre todo a estas alturas, tiene más fuerza: a partir del minuto veinte de ayer, en cambio, se quedó sin todas las fuerzas y pasó a la enfermería. (Europa Press.)

Philips Televisor color
nuevos modelos con los últimos avances técnicos
FACILIDADES
Un año garantía total
pero antes compruebe las ventajas de adquirir un TV en COLOR en
feymar
Gta. Bilbao, 5 - Narváez, 3 - Av. José Antonio, 6 - Pl. S. Juan de la Cruz, 1 - Cardenal Cisneros, 3 - Sancho Dávila, 6 - Jazmín, 34 (P. Chamartín) - Av. Donostiarra, 11 Alcalá, 184 - Alcalá, 98
Laboratorio especializado en color

2009 Ministerio de Cultura

MARCADOR

PRIMERA DIVISION

RESULTADOS

Español, 2; Celta, 0.
Elche, 1; Valencia, 4.
Betis, 2; Zaragoza, 1.
Las Palmas, 4; Burgos, 1.
Santander, 2; Sevilla, 0.
Real Madrid, 4; Hércules, 0.
Salamanca, 3; Athletic de Bilbao, 0.

JUGADOS EL SABADO

Real Sociedad, 2; Atlético de Madrid, 0.
Málaga, 1; Barcelona, 0.

CLASIFICACION

	J.	G.	E.	P.	F.	C.	Puntos
Valencia	4	3	1	0	12	4	7+3
Español	4	3	0	1	7	5	6+2
Sevilla	4	2	1	1	3	3	5+1
Málaga	4	2	1	1	3	3	5+1
Athletic de Bilbao	4	2	1	1	5	6	5+1
Barcelona	4	2	0	2	7	3	4
Real Madrid	4	2	0	2	8	6	4
Real Sociedad	4	2	0	2	5	4	4
Atlético de Madrid	4	2	0	2	4	4	4
Santander	4	2	0	2	3	3	4
Las Palmas	4	2	0	2	6	7	4
Hércules	4	2	0	2	3	5	4
Celta	4	2	0	2	2	4	4
Zaragoza	4	1	1	2	7	8	3—1
Burgos	4	1	1	2	4	7	3—1
Salamanca	4	1	0	3	4	4	2—2
Betis	4	1	0	3	3	5	2—2
Elche	4	0	2	2	4	9	2—2

STEFANIS
Bravo Murillo, 28 — Teléfono 448 20 80
HOY, PRIMER ANIVERSARIO DE
LA MAJA DESNUDA
DE CACERES
DE ANTONIO D. OLANO
FUNCIONES: 11,30 Y 1,30

SEGUNDA DIVISION

RESULTADOS

Alavés, 1; Gijón, 1.
San Andrés, 1; Jaén, 0.
Getafe, 3; Granada, 1.
Tarrasa, 3; Tenerife, 0.
Córdoba, 3; Huelva, 0.
Coruña, 1; Calvo Sotelo, 1.
Oviedo, 0; Rayo Vallecano, 1.
Levante, 1; Cádiz, 1.
Pontevedra, 1; Castellón, 1.

JUGADO EL SABADO

Barcelona Atlético, 2; Valladolid, 1.

CLASIFICACION

	J.	G.	E.	P.	F.	C.	Puntos
Calvo Sotelo	4	3	1	0	6	3	7+3
Sporting Gijón	4	2	2	0	8	2	6+2
Tenerife	4	3	0	1	6	4	6+2
Jaén	4	2	1	1	5	3	5+1
Coruña	4	1	3	0	3	2	5+1
Cádiz	4	2	1	1	6	5	5+1
Rayo Vallecano	4	2	1	1	2	3	5+1
Levante	4	2	1	1	4	6	5+1
Córdoba	4	2	0	2	7	3	4
Getafe	4	2	0	2	8	6	4
Alavés	4	1	2	1	5	7	4
Tarrasa	4	1	1	2	3	2	3—1
Valladolid	4	1	1	2	8	8	3—1
Pontevedra	4	1	1	2	4	5	3—1
Granada	4	1	1	2	4	6	3—1
Barcelona Atlético	4	1	1	2	3	5	3—1
Huelva	4	1	1	2	1	6	3—1
Castellón	4	0	2	2	4	6	2—2
Oviedo	4	1	0	3	5	8	2—2
San Andrés	4	1	0	3	1	3	2—2

El empate del Calvo Sotelo en La Coruña, coincidiendo con la derrota—demasiado abultada, por otra parte—del Tenerife en Tarrasa, coloca al equipo manchego en cabeza, sin compartirla con ningún otro equipo, ya que el Gijón, que iba ganando en Vitoria, hubo de conformarse con el empate. Este resultado, no obstante, coloca al equipo de Quini en el segundo puesto por mejor coeficiente de goles que el Tenerife. La sorpresa de la jornada saltó en el terreno del otro equipo asturiano, el Oviedo, donde el Rayo obtuvo un meritorio triunfo. Como lo fueron también los empates de Cádiz y Castellón ante Levante y Pontevedra, respectivamente.

SIGUEN LOS GOLES

Sin llegar a la cantidad de goles conseguidos la semana anterior y aun habiendo quedado inéditos seis ataques (Atlético, Barcelona, Celta, Athletic y Sevilla), la cifra total de esta cuarta jornada no deja de ser considerable: veintisiete, concretamente. Son dignos de notar los cuatro logrados por cada uno de los equipos del Real Madrid, Valencia y Las Palmas; pero merecen también destacarse los tres propinados a Iribar por el conjunto charro, que con esta su primera victoria puede abandonar la cola de la tabla. Una tabla merecidamente encabezada por el Valencia gracias a los dos puntos claramente conquistados ante el Elche.

¡¡BEBA SALUD!!
agua mineral
BEZOYA
CON LA GARANTIA PASCUAL

GOLEADORES

Diarte y Kempes 5
Arrúa 4
Caszely, Cristo, Cruijff y Morete 3
Churruca, García Soriano, Guerini, Heredia (Barcelona), Juanito (Salamanca), Leivinha, Pirri, Porta, Rubén Cano, Santillana y Valdés (Burgos) 2
Aitor Aguirre, Alvarez (Salamanca), Alves, Anzarda, Áráez, Barrero, Breitner, Cantudo, Charles, Clares, Cuesta, Fenoy, Fernández (Las Palmas), García Castany, Garrido, Giuliano, Idigoras, Irureta, Jeremías, Juani, López Ufarte, Marañón, Marcial, Migueli (Málaga), Mori Murillo, Muruzábal, Palmer, Osorio, Quevedo, Rubiñán, Sancayetano, Satrústegui, Saura, Scotta, Trobbiani, Wolff, Yiyi y Zuviría 1

EN PROPIA META

Dominichi 1

LA BOLA
TABERNA
LA MAS TIPICA DE MADRID
BOLA, 5 Teléfono 247 69 30

LA CAÑADA
Horno de asados ● Mariscos del día
Platos regionales ● Caza
Teléfonos: 6550185
6550069 — 6550036
Restaurantes WAMBA
Carretera Boadilla del Monte, Km. 8,200

C. O. U.
Legalmente reconocido. Adscrito a la Universidad Complutense
● Selectividad.
● B. U. P. habilitado (por evaluaciones parciales con valor final).
● BACHILLERATO C. y L. (por evaluaciones y libre).
● GRADUADO ESCOLAR (por evaluaciones y libre).
● 5.º y 6.º completos en un año.
Turnos: Mañana, tarde, nocturno.
Precios: Especiales a los trabajadores, nocturnos y familias numerosas.
NOTA: Preparamos gratis de 6.º a los condicionales de C. O. U.
ACADEMIA CENTRAL
AYALA, 99 (Goya-Becerra) ● HERMOSILLA, 18 (Metro Serrano). 401 39 76. 401 30 23. 275 95 44

TERCERA DIVISION

GRUPO PRIMERO

Resultados

Bilbao Atlético, 1; Orense, 2. Guernica, 2; Arosa, 1. Sestao, 1; Caudal, 1. Baracaldo, 4; Ferrol, 2. Guecho, 4; Torrelavega, 2. Basconia, 2; Arenas, 0. Ensidesa, 2; Laredo, 1. Gijón, 1; Naval, 1. Langreo, 3; Compostela, 0. Gran Peña, 2; Lugo, 1.

CLASIFICACION

	J.	G.	E.	P.	F.	C.	Puntos
Baracaldo	4	2	1	0	7	3	7+3
Orense	4	2	2	0	8	4	6+2
Basconia	4	3	0	1	8	4	6+2
Guecho	4	2	2	0	9	6	6+2
Ensidesa	4	3	0	1	9	6	6
Caudal	4	1	3	0	2	1	5+1
Bilbao At.	4	2	1	1	5	4	5+1
Lugo	4	2	1	1	8	6	5+1
Langreo	4	2	0	2	9	8	4
Guernica	4	2	0	2	3	3	4
Torelav.	4	1	2	1	3	4	4
Compostela	4	2	0	2	7	8	4
G. Peña	4	1	1	2	3	5	3—1
Arenas	4	1	0	3	6	7	3—1
Gijón D.	4	0	1	3	7	8	2—2
Ferrol	4	1	0	3	2	4	2—2
Arosa	4	0	2	2	3	7	2—2
Sestao	4	0	2	2	3	8	2—2
Naval	4	0	0	4	4	8	0—4
Laredo							

GRUPO SEGUNDO

Resultados

Osasuna, 1; Castilla, 2. Palencia, 2; Zamora, 1. Talavera, 1; Calahorra, 0. Moscardó, 2; Carabanchel, 1. Tudelano, 1; Torrejón, 0. Pegaso, 1; Leonesa, 2. Ponferradina, 2; Real Unión, 1. Atlético Madrileño, 4; Lagun Onak, 0. Logroñés, 0; Mirandés, 3. Touring, 0; San Sebastián, 2.

CLASIFICACION

	J.	G.	E.	P.	F.	C.	Puntos
At. Madril.	4	3	1	0	8	2	7+3
Castilla	4	3	0	1	12	5	6+2
S. Sebast.	4	3	0	1	8	3	6
Palencia	4	2	2	0	6	2	6+2
Moscardó	4	2	2	0	4	2	6+2
Leonesa	4	3	0	1	8	4	6+2
Ponferrad.	4	3	0	1	5	3	6+2
Osasuna	4	2	0	2	5	3	4
Mirandés	4	2	0	2	8	4	4
R. Unión	4	1	2	1	4	4	4
Talavera	4	2	0	2	6	6	4
Carabanchel	4	2	0	2	5	6	4
Tudelano	4	1	2	1	4	6	4
Calahorra	4	1	1	2	4	5	3—1
Pegaso	4	1	0	3	8	7	2—2
Logroñés	4	1	0	3	4	9	2—2
Torrejón	4	0	2	2	2	4	2—2
Zamora	4	1	0	3	4	8	2—2
Touring	4	0	1	3	1	11	1—3
Lagun	4	0	1	3	1	12	1—3

GRUPO TERCERO

Resultados

Vinaroz, 1; Constancia, 0. Olímpico, 2; Reus, 1. Eldense, 0; Huesca, 0. Yeclano, 0; Atlético Baleares, 0. Lérida, 0; Ibiza, 0. Aragón, 2; Sabadell, 0. Mallorca, 1; Villena, 0. Poblense, 2; Gerona, 1. Acero, 0; Onteniente, 1. Tarragona, 0; Gandía, 0.

CLASIFICACION

	J.	G.	E.	P.	F.	C.	Puntos
At. Baleares	4	3	2	0	4	0	6+2
Sabadell	4	2	1	1	8	3	5+1
Constancia	4	2	1	1	3	2	5+1
Vinaroz	4	2	1	1	5	3	5+1
Mallorca	4	2	1	1	8	4	5+1
Aragón	4	2	1	1	8	6	5+1
Huesca	4	2	1	1	6	6	5+1
Onteniente	4	2	1	1	5	5	5+1
Yeciano	4	1	2	1	3	2	4
Tarragona	4	1	2	1	1	1	4
Olímpico	4	1	2	1	5	5	4
Lérida	4	1	2	1	5	7	4
Acero	4	1	1	2	2	3	3—1
Gerona	4	1	1	2	6	5	3—1
Ibiza	4	1	2	1	3	5	3
Eldense	4	1	1	2	4	6	3—1
Poblense	4	1	1	2	2	4	3—1
Gandía	4	0	3	1	1	2	3—1
Reus	4	0	2	2	3	6	2—2
Villena	4	1	0	3	5	9	2—2

GRUPO CUARTO

Resultados

Murcia, 2; Jerez Industrial, 0. San Fernando, 3; G. Melilla, 0. Portuense, 0; Almería, 1. Sevilla Atlético, 3; Cacereño, 3. Valdepeñas, 3; Mérida, 0. Badajoz, 3; Guadalajara, 2. Díter Zafra, 4; Betis Deportivo, 1. Jerez, 4; Algeciras, 2. Linares, 1. Ceuta, 0. (Orihuela descans

CLASIFICACION

	J.	G.	E.	P.	F.	C.	Punt
S. Fernando	4	2	2	0	6	1	6+2
Sevilla At.	4	2	2	0	8	5	6+2
Murcia	4	2	2	0	8	5	6+2
Jerez Dep.	3	2	1	0	7	3	5+
Ceuta	4	2	1	1	5	3	5+
Valdepeñas	4	2	1	1	8	4	5+
Almería	4	2	1	1	7	5	5+
Cacereño	4	1	3	0	6	5	5+
Linares	3	2	0	1	2	1	4+
Guadalajara	4	1	2	1	7	5	4
Badajoz	4	2	0	2	7	7	4
Portuense	4	1	1	2	6	5	3—
Algeciras	4	1	1	2	6	9	3—
Orihuela	3	1	1	1	2	3	3—
Díter Z.	4	1	1	2	7	6	3—
G. Melilla	4	0	2	2	3	8	2—
Betis Dep	4	1	0	3	4	12	2—
Jerez Ind.	3	0	1	2	0	4	1—
Mérida	4	0	0	4	1	10	0—

2009 Ministerio de Cultura

EN ATOCHA, UN ATLETICO RENOVADO

JUGO PARA GANAR Y... PERDIO

- Al principio, infructuoso mando de los rojiblancos, con excelente fútbol.
- La Real se rehízo al incorporarse Boronat en la segunda parte.
- "Sólo" dos goles de Satrústegui y López Ufarte (éste de bellísima factura) y varias ocasiones desaprovechadas.
- Pudieron decidir el partido Rubén Cano y Robi antes del descanso

SAN SEBASTIAN, 25. (Crónica de nuestro enviado especial.) ¡Cuán conveniente es estar allí donde uno se presume que puede suceder algo especial! Seguramente sería imposible de creer que el 2-0 de esta noche en Atocha (por cierto, no totalmente ocupadas las gradas por los espectadores, aunque, eso sí, tan agresivos como insultantes para algunos atléticos, incluso con el triunfo asegurado) puede dar el fiel reflejo de lo que sucedió sobre un césped bastante cargado de agua, pero en buenas condiciones. El Atlético de Madrid se autoderrotó. Nos explicaremos. Jugó uno de los mejores—posiblemente el más completo—partido de los que lleva en esta temporada. Tuvo excelentes ocasiones para imponerse con un par de buenos goles, pero ese cenizo que parece no querer dejarle, ni de día ni de noche, se acentuó de un modo tan evidente como irrefutable. La Real, que estuvo desbordada, a merced de los jugadores rojiblancos, crecidos en moral, insuperables en buena forma, con gran control en el centro del terreno, reaccionó bravamente en la segunda parte con la inclusión de Boronat en el puesto de Muruzábal. No hay quien se explique cómo la sola presencia de este extremo voluntarioso, creador y sereno, pudiera influir de tal forma en sus compañeros. Pero así fue, y hemos de contarlo.

MANDARON LOS ATLETICOS, PERO...

Algo ha pasado en el Atlético de esta noche. Algo muy positivo. Heredia, con el diez en su camiseta, tuvo en jaque-mate a la Real desde los primeros instantes. Leal ganó en compostura, sitio y acción conforme fueron transcurriendo los minutos. En la banda, el entrenador, Luis, se percató en seguida que Robi no podría seguir al pequeño y gran interior juvenil López-Ufarte, por lo que le encomendó tal misión a Marcelino, con un completo acierto, durante toda la primera parte. Allí, en Atocha, sólo hubo un equipo que mandara, jugara el balón al primer toque, y fue el Atlético casi de punta a punta. Ayala, más en su misión auténtica de delantero, se había convertido en la gran cuchara que movía toda la cazuela donde se cuecen los goles. Pero por ese recreamiento, hasta cierto punto lógico, al comprobar cuánto y cómo dominaban, éstos no llegaron en las clarísimas ocasiones que se les ofrecieron a Cano y Robi. Fueron fallos garrafales, aunque todo el equipo evolucionara con armonía, rapidez y buena sincronización. A la Real se le iba un color por otro cuando Heredia, todo temperamento y fácil fútbol arrimó un excelente fútbol de ataque, en el que él mismo pudo ser protagonista de haber alcanzado algunos centros altos, que se le fueron por bien poco.

UN GOL PUEDE CAMBIARLO TODO

Tan mal se presentaban las cosas para los blanquiazules, que Idígoras empezó "su" pequeña guerra, con acciones antideportivas y rompedoras, que soportó impasible y estoico Rubén Díaz. Al no picar el defensa lateral que le correspondía, procuró moverse de un extremo a otro, para incordiar por el camino, ya que el árbitro se conformó con sancionar sus feas entradas, sin hacerle una sola advertencia. Táctica personal o no, el caso fue que Idígoras y Satrústegui—éste con toda limpieza y corrección—fueron los únicos capaces de inquietar a la sólida línea defensiva visitante. Muruzábal apenas si pudimos encontrarle en el campo. El diminuto López-Ufarte, ya con Marcelino "en exclusiva", se esfumó por el centro. Zamora y Diego no marcaban directamente. Las cosas se presentaban bien para el Atlético y cada vez peor para la Real, hasta que, a falta de un minuto, Cortabarría sacó una falta casi desde la banda y con escaso ángulo, pero con potencia y habilidad, para estrellar el balón en el palo contrario, ante el asombro de todos. Hubiera podido ser el primer tanto, precisamente en la puerta del equipo que mejor do con excepcionales ocasiones (aquel soberbio tiro de Robi desde lejos que no sujetó Arconada y que Cano remachó al cuerpo del portero, y el "tanto hecho" que le entregó Rubén Cano a Robi y que éste perdió justo a la media hora, por lentitud al querer colarle el balón por debajo a Arconada)), que ya no volverían a presentarse, aun cuando Heredia hiciese filigranas en un córner para salvar a Gorriti.

Por eso, cuando a los cinco minutos de la segunda parte, con la intervención directísima de Boronat en un excelente centro, que Idígoras cabeceó, el rechace de Reina al palo y remate final de Satrústegui a la red, el encuentro quedó encarrilado de muy diferente manera. Ya los atléticos habían de buscar a la desesperada el empate, con abandono de la buena colocación de sus defensas, obligados a atacar, hasta meter en un puño a su adversario. Y aquí estuvo toda la verdad del resultado final. Las prisas, nervios y alguna imprecisión podían traer el contragolpe mortal de los donostiarras, mucho mejor dirigidos por Boronat desde el centro del terreno. No valen lamentaciones. Cano se quedó sin algún balón por entrarle Murillo desde atrás, y cada vez que se inició un contraataque se adivinaba la peligrosidad para un Atlético abierto de guardia, con sus mejores hombres adelante y sin posibilidad de retornar con la debida rapidez a sus bases defensivas. Y fue Boronat, una y otra vez, quien más acertado se mostró, hasta el punto de obligar a Pereira a arriesgadas jugadas. Mientras, el endiablado Idígoras, empeñado en provocar a cualquiera y lamentarse encima...

SOBERBIO TANTO DE LOPEZ-UFARTE

Cuando más encariñados parecían estar los atléticos con el logro de la igualada, se produjo a los doce minutos la escapada de López-Ufarte desde bien atrás. Cruzó como con alas todo el campo, en línea recta, que ni siquiera Eusebio pudo impedir con su entrada a desplazarle, y con la izquierda empalmó por bajo a un poste el más bonito gol que se haya visto de un tiempo a esta parte en Atocha. Se desbordó el entusiasmo de los aficionados, hasta el punto de lanzar almohadillas en señal de júbilo. Gorriti requirió permiso del árbitro—¡cuánto sabe!—para retirarlas, aunque se perdieran algunos segundos... El Atlético siguió, porque ésa era su obligación, en sus trece de presionar con todo y por cualquier lado. Y nuevamente Satrústegui estuvo a punto de ampliar la ventaja en otra galopada, tras salvar a Pereira... Curiosamente, parecía más fácil que la Real lograra algo positivo que su adversario, por mucho que atacara y por grande que fuera el empeño de todos, y en especial de Leal. Ayala pudo repetir el gol que hiciera en el Prater, pero esta vez su empalme se fue a la red lateral..

Rubén Cano lo intentó todo para marcar, pero el acierto llegó menos lejos que la voluntad, como en esta jugada, que desvió Artola: no hubo gol. (Cifra.)

NO SIEMPRE GANA EL MEJOR

Ya no es necesario que añadamos más. En fútbol no siempre gana el mejor, sino el que sabe aprovecharse de cualquier circunstancia favorable. La sustitución de Marcelino por Alberto a los veintisiete minutos sólo podía servir para dejar más campo descubierto en los contraataques donostiarras, pero el volante atlético había recibido un tantarantán de Idígoras, y lo venía acusando en sus repliegues. Pudo Satrústegui marcar en otra escapada a los veintinueve minutos, cuando dejó atrás a Eusebio y no acertó más que a estrellar la pelota en el cuerpo de Reina, que había salido a la desesperada. Seis minutos después, semiagotado, dejó el arlete su puesto a Irlarte, y casi enseguida Ayala se enredó él solito con el balón y los pies de Diego, para finalmente tirarse dentro del área. Casi al final, este jugador realista fue amonestado con tarjeta por no atender a la falta que se había señalado y seguir con el balón, lo que originó una gran tempestad de almohadillas, con su consiguiente interrupción. Lo peor fue que el público arremetiera con insultos hacia varios atléticos, que empañan muy mucho el buen triunfo conseguido por la Real Sociedad. Pero así han de ser las cosas en este deporte-espectáculo, por mucho que nos empeñemos en censurarlas y recriminarlas.

El Atlético, que bien pudo haber ganado por dos goles, perdió por esta diferencia, que igual hubiera sido mucho mayor, para vergüenza de un sistema defensivo considerado como de los más completos de España. ¡Sirva de aviso a los rojiblancos cuando el miércoles han de recibir al Rapid de Viena! La suerte no se muestra asequible a los rojiblancos, por lo que han de asegurarse bien de no caer en el más insignificante error. ¡Y eso que este Atlético de Madrid actuó como hace tiempo no le veíamos!

Víctor RUIZ

FICHA DEL 2-0

REAL SOCIEDAD: Arconada; Gorriti, Murillo, Olaizola; Diego, Cortabarría; Idígoras, Zamora, Satrústegui (Iriarte), López Ufarte, Muruzábal (Boronat).

ATLETICO DE MADRID: Reina; Capón, Pereira, Rubén Díaz; Marcelino (Alberto), Eusebio; Leal, Robi, Rubén Cano, Heredia, Ayala.

GOLES: A los cinco minutos de la segunda parte, un centro pasado de Boronat lo cabeceó desde cerca Idígoras; despejó Reina a un palo y Satrústegui remachó a la red. A las doce escapó desde su propia posición de centrocampista el joven López Ufarte y con habilidad logró internarse, soportar la carga y entrada de Eusebio para empalmar con la izquierda, por bajo, a un poste y al fondo de la puerta, el segundo y excelente gol realista.

ARBITRO: El sevillano Fernández Quirós, recién ascendido, no tuvo el coraje de cortar las brusquedades de los jugadores y, en especial, de Idígoras, incordiante y teatral. A pesar de ello, se ganó la antipatía de los espectadores cuando amonestó a Diego por pérdida de tiempo. Siguió el juego de cerca, por lo que pudo apreciar bien las acciones y caídas de los delanteros atléticos en el área donostiarra, ninguna merecedora de castigo.

Hoy, toma de posesión en el deporte español

NUEVOS ALTOS CARGOS EN LA DNEF y D.

Esta tarde, a las ocho, tendrá lugar la toma de posesión de los nuevos cargos directivos de la Delegación Nacional de Educación Física y Deportes. El recién nombrado delegado nacional, Benito Castejón, ha formado su equipo. Es éste: Ramón García Moliner y González-Regueral, subdelegado nacional y director del Gabinete Técnico; Jaime Garicano Rojas, secretario nacional; José María Cagigal Gutiérrez, director de Educación Física; Manuel Ordovás González, director de Promoción; Florencio Noriega Ruiz, director de Deportes, y Juan Antonio Andreu y Bufill, adjunto al delegado nacional para Coordinación Exterior.

RAMON GARCIA MOLINER, abogado del Estado, de cuarenta y un años, practicó de joven balonmano y baloncesto y ahora tenis. Actualmente presta servicios en la abogacía del Estado en el Tribunal Supremo. Durante tres años fue vocal permanente de la Junta Asesora de la Secretaría General Técnica de la Presidencia del Gobierno.

JAIME GARICANO, abogado también, de treinta y un años, aficionado de siempre al deporte, no ha practicado ninguno en serio. Ostenta el empleo de capitán auditor del Cuerpo Jurídico del Aire y en estos momentos está destinado en Barcelona como inspector técnico de Trabajo.

JOSE MARIA CAGIGAL, bilbaíno, licenciado en Filosofía y Letras, de cuarenta y ocho años, es—o era—director del Instituto de Educación Física (INEF). Es, naturalmente, profesor de Educación Física y profesor de Teoría y Psicopedagogía de la actividad física. Gran entendido de todas las facetas del deporte, ha escrito varios libros, amén de colaborar en diversas revistas.

MANUEL ORDOVAS, famoso jinete internacional, defendió a España en numerosas competiciones. Ingresó en la Academia General de Zaragoza en 1929 y actualmente posee el empleo de general. Tiene sesenta y cuatro años, está casado y con cinco hijos.

FLORENCIO NORIEGA, licenciado en Ciencias Químicas, de casi—los cumple el 10 de octubre—cincuenta y un años, llegó a ser internacional jugando al rugby. Ocupó la presidencia de la Federación Española de Rugby y, desde 1972, vicepresidente de la Federación Internacional.

JUAN ANTONIO ANDREU, doctor en Farmacia, de cuarenta y ocho años, fue jugador y capitán del equipo español de golf. En 1964 fue nombrado vicepresidente de la Federación Española de dicho deporte. En la actualidad es presidente electo de la Asociación Europea de Golf.

ESTADIO VICENTE CALDERON

Domingo día 3 de octubre de 1976, a las cinco de la tarde
CAMPEONATO NACIONAL DE LIGA. JORNADA QUINTA
PRIMERA DIVISION

ATHLETIC CLUB DE BILBAO-CLUB ATLETICO DE MADRID

Venta de localidades.—En todas las taquillas oficiales del Club, jueves 30, viernes 1 y sábado 2, de cinco a ocho de la tarde, y el domingo 3, de once a dos de la mañana. En las taquillas del Fondo Sur del Estadio Vicente Calderón, jueves 30, viernes 1 y sábado 2, de cinco a ocho de la tarde, y el domingo 3, desde las once de la mañana, sin interrupción.

Recibos de socios: corte de cupón núm. 3.

ESTADIO VICENTE CALDERON

Miércoles día 29 de septiembre de 1976, a las nueve de la noche
COPA DE EUROPA DE CAMPEONES DE COPA
(Dieciseisavos de final)

S. K. RAPID DE VIENA-

(Campeón de Austria)

CLUB ATLETICO DE MADRID

(Campeón de España)

Venta de localidades.—En todas las taquillas oficiales del Club, hoy, lunes 27, y mañana, martes 28, de cinco a ocho de la tarde, y el miércoles 29, de once a dos de la mañana. En las taquillas del estadio Vicente Calderón, hoy, lunes 27, y mañana, martes 28, de cinco a ocho de la tarde, y el miércoles 29, desde las once de la mañana, sin interrupción.

Señores socios: Acceso a su localidad habitual provistos de entrada al campo y carnet al corriente de pago.

Señores socios abonados: Acceso a su localidad de abono provistos de entrada al campo y tarjeta de abono con carnet al corriente de pago.

Público en general: Acceso al estadio provisto de localidad de asiento acompañada de su correspondiente entrada al campo.

Con objeto de salvar posibles incidencias en el pago de recibos de los señores socios, los cobradores se encontrarán en las taquillas del domicilio social, Barquillo, núm. 22, el miércoles 29, de cinco a siete de la tarde.

© Ministerio de Cultura

DINERO al QUINIELISTA

el BOLETO SOÑADO

1 R. SOCIEDAD-AT. MADRID	1
2 ESPAÑOL-CELTA	
3 ELCHE-VALENCIA	2
4 BETIS-ZARAGOZA	
5 SANTANDER-SEVILLA	1
6 R. MADRID-HERCULES	1
7 MALAGA-BARCELONA	1
8 SALAMANCA-AT. BILBAO	1
9 ALAVES-GIJON	X
10 BARCELONA AT.-VALLADOLID ..	1
11 GETAFE-GRANADA	1
12 CORDOBA-HUELVA	1
13 LEVANTE-CADIZ	X
14 PONTEVEDRA-CASTELLON	X

14

1.100, a poco más de 100.000 pesetas

13

32.000, a unas 3.700

12

225.000, a unas 500

La huelga de Correos ha afectado también a las quinielas. De momento se sabe que se han recaudado 655 millones de pesetas, pero todavía faltan por llegar al Patronato los telegramas de venta y balance de algunas delegaciones. Nosotros, como no podemos hacer otra cosa, vamos a basarnos en esos 655 millones "seguros" para hacer nuestros cálculos. En la primera sesión del escrutinio aparecieron 545 boletos con catorce aciertos, 15.250 con trece y 160.392 con doce. El reparto podría quedar entonces, sin contar con los millones que faltan, más o menos así:

INFORMACION SEMANAL

Automovilista - Fiscal - Contable Social - Mercantil - Tributario - Gestiones Admtvas. de actualidad

AUTOMOVILES. — Recordamos a usted que el pago del impuesto de lujo se ha de efectuar dentro de los plazos reglamentarios, que son: Los matriculados del 1 al 15 de cada mes, antes del día 10 del mes siguiente, y los matriculados del 16 al 31, hasta el 25 del mes siguiente. Pasadas estas fechas, llevarán un recargo del 5 por 100 hasta los quince días siguientes a sus vencimientos. Gestoría Toledo cumplimentará su matriculación abonando este impuesto de lujo y obteniendo la CIF.

AUTO-ESCUELA. — También debe recordar que si cambia de domicilio o de residencia ha de notificarlo para que pueda ser reflejado en su permiso de conducción. En los casos en que se pase la fecha de revisión de este permiso, puede ser renovado previa una sanción, lo que no implica nuevo examen.

CANJE DE PERMISOS DE CIRCULACION. — En el presente mes han de efectuar este canje los vehículos cuyas matrículas estén comprendidas entre el M-369.742 al M-392.378.

AUTOS ALQUILER IBERIA.— Se dispone de una moderna flota de vehículos con precios especiales para viajes por España o por el extranjero. Consúltelo.

ESTADISTICA.—La última matrícula correspondiente a Madrid y verificada por Gestoría Toledo, M-4272-BN, y en placa turística, 7M-2931.

OFICINAS TOLEDO

Central: Sagasta, 17. Madrid-4

Avda. de la Albufera, 44; avda. del Generalísimo, 78; avda. de Reina Victoria, 13; Castelló, 111; Embajadores, 114; General Ricardos, número 196; glorieta Ruiz de Alda, 5, y paseo de Extremadura, 72.

LOPEZARIAS
LA CASA DE LAS ESTANTERIAS

Víctor Pradera, 31 - Tel. 2478370 - Madrid-8

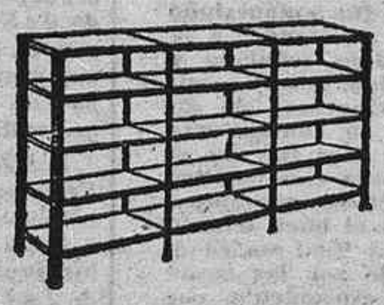

ESTANTERIAS EN GRAN VARIEDAD DE MODELOS Y MEDIDAS
Precio de orientación: 0,90 de largo, 2 metros de alto, 0,20 de fondo con cinco pisos, 1.300 pesetas
Especialidad en archivos, farmacias y toda clase de comercios
Llamando al 247 83 70, un técnico le visitará y le daremos presupuesto sin compromiso

C. O. U. - B. U. P.
NOCTURNO Y DIURNO
COLEGIO SAN IGNACIO
HOMOLOGADO — MIXTO
Travesía de Trujillos, 3 (plaza Descalzas). Tel. 2224066

1 - X - 2

No improvise. Juegue por sistema y ganará dinero con las quinielas
Se han recibido miles de cartas de quinielistas entusiasmados con las fórmulas "D'ALTE". Nuevas, originales, distintas, de vanguardia eficaces y muy económicas. Ejemplos: 12 triples, desde 104 columnas 14 triples, desde 164 columnas; cinco triples y cinco dobles, 36 columnas; seis triples y ocho dobles, 252 columnas, con limitación de "doses" Docenas de tablas en sencillas y múltiples. Sólo copiar. Combinaciones matemáticas condicionadas al 14 por variantes. "MULTIFORMULAS MILLONARIAS" y "CONDICIONADO: 14 ACIERTOS", tomo 2.º Ambos libros por sólo 400 pesetas, hasta el 10 de octubre próximo. Pague al recibirlos.
Pedidos a: EDICIONES TEJO. Pérez Galdós, 21. VALLADOLID.

EL VALENCIA, IMPARABL

ELCHE, 1 VALENCIA, 4
(... y pudieron ser más)

Ciertamente el Elche ha dado facilidades al Valencia, que a de los cuatro goles marcados se vio anular otros dos por fue juego de Diarte. Pero la verdad es que las tres puntas valencia (Diarte, Kempes y Rep) han resultado inalcanzables casi sie El primer tiempo terminó con un tanto a cero favorable al Val al transformar Diarte un penalty. El segundo tanto lo marcó pes, en posición dudosa que el árbitro no advirtió, a los cinco tos de la segunda mitad. El tercero, a los doce, fue obra de D nici en su propia meta. Diarte cerró la cuenta valencianista, y del honor ilicitano lo consiguió Cristo, de golpe franco. Irre arbitraje de Carreira Abad.

Elche: Díez; Indio, Benítez, Melenchón; Dominici, Montero já, Trobbianni, Félix, Finarolli, Cristo.

Valencia: Balaguer; Carrete, Cerveró, Martínez; Castellano rapu; Rep, Saura, Diarte (Juan Carlos), Adorno (Valdez), Ke

SALAMANCA, 3 ATHLETIC, 0
(Necesidad obliga)

A base de mucho esfuerzo y entrega física total, el Salam obligado por la necesidad de salir del mal lugar en que ocasiona te se encuentra, ha logrado una victoria rotunda sobre adversari difícil como es el equipo bilbaíno. Costó al club charro abrir el cador, pues el Athletic cerró bien sus filas desde el principio y los cuarenta minutos no se inauguró el marcador. El autor de fue Alves, que transformó un penalty, justamente señalado árbitro, al ser derribado Víctor por Lasa en el área. Los otro tantos fueron conseguidos por Juanito, a los veintinueve y trei cinco minutos del segundo tiempo. Buen arbitraje de Tome lanqués.

Salamanca: D'Alessandro; Juanjo, Bustillo, Iglesias; En Rezza; Juanito, Alves, Víctor (Alvarez), Pita, Pérez.

Athletic Bilbao: Iríbar; Lasa, Escalza, Villar (Oñaederra); train, Guisasola; Churruca, Irureta, Dani (Bengoechea), G Rojo I.

BETIS, 2 ZARAGOZA, 1
(Un gol muy aplaudido)

Se llegó al descanso con un gol a cero favorable al Betis. Lo có a los quince minutos Anzarda, rematando de cabeza un cent Cardeñosa. En la continuación, a los ocho minutos, García Sor en jugada personal y muy aplaudida, logró el segundo tanto El gol zaragocista llegó veintidós minutos después, en jugad Juanjo y Planelles, que culminó con un remate de Arrúa desde ca. Victoria justa del Betis, que en sus períodos de dominio fue incisivo. Buena asistencia de público, pese a la insistente lluvia. creto el arbitraje de Lamo Castillo, que amonestó a los locales B ca y Cardeñosa y al zaragocista Juanjo.

Real Betis: Campos; Bizcocho, Sabaté, Cobo; Biosca (Lob López; García Soriano, Mohren, Ladinski (Mendieta), Cardeñosa, zarda.

Real Zaragoza: Junquera; Heredia, M. González, Royo; Vis García Castany; Rubial (Juanjo), Planelles, Jordao, Arrúa, P

ESPAÑOL, 2 CELTA, 0
(Lo mejor, el árbitro)

Escasa calidad de juego en un encuentro aburrido y prontam resuelto por el Español. A los doce minutos, Osorio, aprovech una mala entrega del celtista Navarro a su meta Fenoy, se hizo el balón y logró el primer gol. Y aunque el segundo no llegó h los treinta y siete minutos del segundo tiempo, por obra de Jere la superioridad españolista fue absoluta. El Celta, aun jugando tivamente bien a ratos, se mostró totalmente ineficaz ante el m Y en dos ocasiones en que, finalizando el encuentro, chutaron tadamente sus delanteros los tiros se estrellaron en los palos. E lente arbitraje del señor García Carrión.

Español: Echevarría; Ochoa, De Felipe (Fernández Amado), dugo; José Manuel, Ortiz Aquino; Cuesta, Jeremías, Amiano (C Osorio, Marañón.

Celta: Fenoy; Suso, Manolo, Navarro; Villar, Richard; Señor Igartua, Poli, Félix, Mori (Búa).

SANTANDER, 2 SEVILLA, 0
(Un gol en cada tiempo)

El Sevilla, líder hasta ahora, pasó por el Sardinero con más que gloria. El partido resultó anodino y muy patente la superior santanderina. El Racing marcó un gol en cada tiempo. Inaugur marcador, a los veinticuatro minutos de juego, Zuviría con un desde 25 metros. El segundo llegó en el minuto doce después del canso y fue conseguido por Aitor Aguirre en claro fuera de j Después de este tanto el Sevilla abrió sus líneas, intentando el traataque, pero sin efectividad. Arbitró el colegiado del Oeste Ausocua Sanz, que mostró tarjetas amarillas a los locales Geñu Zuviría y a los visitantes Jaén, Gallego y Rubio.

Racing: Damas; Díaz, Chinchón, Portu; Geñupi, Camus; Se Juan Carlos, Aitor Aguirre (Gortabitarte), Barrero, Zuviría.

Sevilla: Paco; Juanito, Gallego, San José; Rivas, Santos rez); Martínez (Alonso), Jaén, Cantudo, Rubio, Yiyi.

LAS PALMAS, 4 BURGOS, 1
(Doblete de Morete)

Se llegó al descanso con dos goles a cero, marcados por nández y Morete, a los treinta y un y treinta y ocho minutos. más comenzar el segundo tiempo, Morete nuevamente aume cuenta, y a los diez minutos, Wolf consiguió el cuarto. El tan honor para el Burgos fue conseguido por Palmer a los veint bitró Guruceta, que expulsó al jugador visitante Navarro I.

Las Palmas: Carnevali; Martín, Wolf, Hernández; Caste Félix; Fernández (Miguel Angel), Brindisi, Morete, Germán melín), Juani.

Burgos: Navarro II; Gómez, Romero Palmer; Navajas, K Juanito, Garrido, Viteri (Katic), Valdés, Cabral (Navarro I).

SERA EL PRIMERO DE ESPAÑA

EL ESTADIO CALDERON, VALLADO

Hoy se empiezan a poner las vallas y se quitarán el jueves

El Vicente Calderón será el primer estadio de España en tener una instalación completa de vallas protectoras. Esta misma mañana se han iniciado los trabajos de colocación, con vistas al encuentro que disputará el Atlético al Rapid de Viena el miércoles. Las vallas, que, como se sabe, son de quita y pon, tienen una alturo de dos metros ochenta centímetros, con un entretejido de alambres de cinco milímetros de grosor. Se han realizado diferentes pruebas de visibilidad y se puede asegurar que los espectadores, incluso los de las primeras filas, no tendrán ninguna dificultad en seguir perfectamente el desarrollo del juego. Una vez terminado el encuentro se procederá a retirar las vallas, puesto que el Atlético sólo piensa emplearlas en partidos "europeos".

CURSO ESPECIAL DE DOS MESES DE CALCULO Y CONTABILIDAD
4 de octubre - 30 de noviembre
RESERVE AHORA SU PLAZA, pues se agotan rápidamente
Este curso empieza el 4 de octubre y termina el 30 de noviembre

CRONOMETRADORES
5 de octubre - 30 de noviembre
Los días 30 de septiembre, 1 y 4 de octubre, de 8 a 9 de la noche habrá una sesión informativa y gratuita sobre la preparación a cargo del profesor. Proyectaremos diapositivas y películas en colores utilizadas en nuestras clases

AUXILIARES POLITECNICA
La Universidad Politécnica ha convocado 27 plazas de auxiliares administrativos para sus oficinas en Madrid. Título bachiller elemental o equivalente Edad, 18 años, sin límite máximo. Solicitudes hasta el 20 de octubre. Textos y preparación
GANE 340.000 - 500.000 PESETAS
Banca - Caja de Ahorros

MINISTERIOS
¡Ingrese en el Estado! ¡Presentamos su instancia! ¡Programa sencillísimo!

ESPECIALIDADES
Mecanografía y taquigrafía en grupos acelerados y normales
Contabilidad. Cultura general. Inglés. Francés

Estenotipia. Perforistas IBM
ASEGURE SU PLAZA — MATRICULESE HOY

Alquilamos máquinas de escribir nuevas, a particulares y empresas

ACADEMIA CABALLERO
Calle SAN LORENZO, 11 (junto a Hortaleza, 67

2009 Ministerio de Cultura

FURIA ESPAÑOLA EN GETAFE

CASI GOL.—En esta jugada pudo el Getafe, por mediación de Javi, abrir el marcador, pero la pelota se marchó fuera. Luego llegarían tres goles. (Cifra.)

EN EL ULTIMO CUARTO DE HORA, VUELCO AL MARCADOR, QUE HUNDIO AL GRANADA

Bajo el negro y lluvioso cielo de Las Margaritas, el Getafe entonó ayer su himno de aliento, que nos pareció, por su victoria frente al Granada, más armónico que otras veces. Estar en desventaja durante setenta y seis minutos y darle la vuelta al partido para terminar en brillante vencedor, es una hazaña que muy pocos equipos podráan realizar hoy. El Granada, de tanta historia y andanzas en primera, acabó por sufrir la neta derrota que supone el tanteo final de tres goles a uno. En honor a la verdad, este epílogo brillante y feliz está a tono con el desarrollo del encuentro.

RESPETO, MIEDO Y RAZA

Quiero basarme en estas tres palabras para contarles a ustedes el cómo y el porqué de ese triunfo—visto desde el lado matritense—y de esa derrota, puestos en el andaluz. El Getafe ha merecido e nesta ocasión la victoria clara que ha obtenido por sus propios méritos y virtudes, porque puso a contribución todo lo que pueden poner once aficionados que trajeron en jaque al ex primera, aun después de haber encajado el gol de Fernández, que a un equipo "novato" como el once de Segura le podría haber resultado catastrófico si el Granada hubiera tenido fe en su juego y no hubiera salido con cinco defensas a mantener un buen resultado y a esperar que de las botas del abandonado y solitario Lorenzo cayese el gol que le diera el triunfo.

Pero el espíritu conservador del Granada se derrumbó con toda facilidad cuando el equipo "amateur" de Las Margaritas puso en su juego esa virtud tan nuestra, tan española: la furia. Entonces le perdió el respeto, se corrió el cielo negro para dar paso a un sol alegre, y el Getafe abrió también sus ansias de triunfo y devolvió a los granadinos golpe por golpe y alarde por alarde para multiplicar por tres el gol encajado. Esta fue la realidad. El Granada vino sin ambición, con miedo a salir derrotado, y jugó a no "jugar", a la tarea fácil de irse atrás. El castigo, pues, del modesto Getafe es la auténtica realidad. Si el Granada no aspiraba a ganar a un recién ascendido, ¿a quién aspira a vencer?

SUPERIORIDAD FISICA

El seguidor del Getafe tiene hambre de fútbol; por eso le exige a su equipo, y también por eso, pese a lo desapacible de la mañana, llenó el recinto deportivo. Eran sugestivas las circunstancias que rodeaban este encuentro. Se presentaba un ex primera, de nombre, nombres y renombres. La falta de Megido no importaba; era el Granada el que llevó al público y, lógicamente, la esperanza de que el Getafe fuera el vencdor.

Por estas circunstancias, pese al gol rápido, logrado nada más casi empezar el segundo tiempo, se veía que el Getafe iba a por la victoria y que este tanto de Fernández fue el campanillazo que necesitaba para levantarse del letargo en que el respeto al rival le había hundido, y buscó en la rapidez, la anticipación y la fuerza el cansar a su contrario. Cerró las rutas con un marcaje impecable de Lorenzo—primero a cargo de Amunárriz y luego de Zambrano—, y Salazar, soberbio de visión, fuerza y remate, lo hizo "todo" delante, con el apoyo del rápido y voluntarioso Javi. La lucha ya estaba decidida en el terreno de la preparación física. El equipo que fuera capaz de mantener un ágil ritmo de juego sería el ganador. Lo fue el Getafe. Luchó el cuadro azul con el ardor de la furia tan olvidada y con la misma velocidad que al principio, cosa que sorprendió a los granadinos, sobre todo en el final arrollador de juego, remate, mando, goles y hasta posibilidades.

En quince minutos se pasó de la derrota al triunfo y de la tristeza a la algarabía, porque se hundía el Granada al tiempo que se electrizaba el Getafe con las galopadas de Javi, el ir por todas de Salazar, las incursiones desde atrás de Escalante y Cruz y las correrías de Zambrano, que en la segunda parte lo hizo tan formidablemente que nos olvidamos de su primer tiempo desdibujado.

La victoria, por tanto, del Getafe, en un partido brioso, de buen juego de garra y emocionante, salió de su capacidad de trabajo, de su espíritu de lucha, de su forma, que le permitió no darse por vencido y mantener un ritmo de mucho desgaste para los visitantes. El Granada, mientras dispuso de fuerzas, estuvo a la par con el aspirante a "gallito"; luego quedó totalmente borrado.

Dentro del acierto general, Salazar fue el mejor. Bravo, peleón y acertado en el juego. Muy activo Javi, y trabajadores en la zona central, Cruz y Amunárriz.

En el Granada, bien Fernández, trabajador Santi y valiente y peligroso Lorenzo.

Queda, pues, el regusto de la exhibición y, sobre todo, la facilidad con que en el segundo tiempo fue llevada.

LOPEÑA

FICHA DEL 3-1

GETAFE: Cervantes; Chiqui, Salmerón, Amunárriz (Valdés); Cruz, Alfonso; Javi, Escalante, Salazar, Zambrano, Munguía.

GRANADA: Izcoa; Calera, Edison, Falito; Fernández, Ederra; Lorenzo, Angulo, Lis, Benítez, Santi.

GOLES: A los cuatro minutos del descanso, Fernández, a la salida de un córner botado por Lorenzo, abrió el marcador. A los treinta y uno, Salazar aprovechó un rechace y logró la igualada. Cinco más tarde, Salazar, de tiro raso, logró el segundo, y a los treinta y nueve, Escalante, de cabeza, a pase de Javi, cerró la cuenta.

ARBITRO: Congregado acertó en su labor. Sacó tarjeta amarilla a Calera por entrada a Munguía.

En OVIEDO MANDO el RAYO

Francisco marcó el único gol del partido

OVIEDO. (Especial para HOJA DEL LUNES.)—El Rayo Vallecano, en el Carlos Tartier, de Oviedo, consiguió en la tarde de ayer su primer gran triunfo de la temporada.

A decir verdad, nadie por estas tierras esperaba el triunfo de los madrileños. Sobre el papel, el Oviedo, ex primera reciente, partía como claro favorito, y bien pudo en este hecho radicar el fracaso del cuadro ovetense, ya que los jugadores asturianos saltaron al campo con un complejo de superioridad que, como se vería más tarde, en nada les beneficiaría.

Desde un principio el Rayo montó un sólido sistema defensivo. Los ataques del Oviedo, sucesivos durante los primeros minutos, siempre fueron a estrellarse ante el buen hacer de los Anero, Luna, Uceda... En momentos de auténtico agobio tuvo el equipo madrileño el acierto de marcar su gol. Solamente habían transcurrido nueve minutos cuando Francisco, aprovechándose del fallo sucesivo de varios defensores astures, logró batir al meta César, quien emuló en su salida a sus compañeros de cobertura. No supo sobreponerse el Oviedo a este temprano gol y en su lucha por conseguirlo el Oviedo sólo dibujó unas cuantas jugadas de ataque sobre el área de los vallecanos. En definitiva, una victoria justa que permite a los de la popular barriada borrar de la tabla de clasificación todo saldo negativo.

Oviedo: César; Galán, Tensi, Maxi; Jacquet, Vicente; Ortuondo, Javier, Mariano, Iriarte, Alarcón (González).

Rayo Vallecano: Alcázar; Anero, Luna, Tanco; Uceda, Macua; Alvarito (Iglesias), Felines, González, Fermín, Francisco.

Ocasión para el Oviedo, que neutralizó Alcázar, soberbio toda la tarde. (Europa.)

Ayuntamiento de Madrid

CONCURSO

Objeto del contrato: Obras de pavimentación e instalación de servicios en la calle particular existente entre las parcelas 11 y 11-A de la calle de los Yébenes.

Plazo: Hasta las trece horas del día 9 de octubre.

Presentación de plicas: Sección de Contratación, plaza de la Villa, 5.

Anuncio extenso: "Boletín Oficial del Estado" del día 16 del actual.

Madrid, 16 de septiembre de 1976.—El secretario general, Pedro Barcina Tort.

SESENTA PLAZAS OFICIALES

ADMINISTRATIVOS del Banco España

Más de 350.000 pesetas. A partir de 18 años, ambos sexos y título bachiller superior o similar

GRADUADO ESCOLAR - BUP - COU

Libre o por evaluaciones

MECANOGRAFIA — IDIOMAS — TAQUIGRAFIA

CONTABILIDAD — CALCULO

INSTITUTO MATEMATICO

Calle Martín de Vargas, 17. Teléfonos 228 27 69 - 228 52 49

Calle Montera, 4. Teléfonos 222 16 08 - 222 16 15

PREPARACION ESPECIAL, EN DOS CURSOS INTENSIVOS, DE

SECRETARIAS DE DIRECCION

GRUPOS REDUCIDOS (por la mañana). Profesorado muy acreditado en cada asignatura. Idiomas a cargo de profesores nativos y medios audiovisuales

COLOCACION INMEDIATA DE LAS APROBADAS

INFORMACION E INSCRIPCION EN

Academia LANGA

FUENCARRAL, 5. Tel. 221 71 80

(Adscrita a la Federación Internacional de Taquigrafía y Mecanografía)

Director y profesor de Taquigrafía: don FRANCISCO LANGA, redactor-taquígrafo de las Cortes

¿NO ES VD. BACHILLER ELEMENTAL?

● HAGASE GRADUADO ESCOLAR

En un solo examen o por evaluaciones oficiales EN UN CURSO

Es un título oficial que equivale por completo y sustituye al de bachiller elemental: ingreso, cuatro cursos y reválida. Desde 14 años, sin límite máximo, ambos sexos. Oportunidad excepcional. Más de 1.000 aprobados cada año con nuestros libros y preparación. NUEVAS NORMAS OFICIALES. Infórmese. O si quiere más:

● ESTUDIE FORMACION PROFESIONAL ADMINISTRATIVA

También título oficial, que vale dos cursos más que el de bachiller elemental, e ingreso seguro en Bancos, Cajas de Ahorros, Ministerios y oficinas que constantemente nos piden alumnos (con más de 325.000 pesetas anuales de emolumentos). Infórmese y compruébelo. Para ambos sexos, desde 14 años sin límite. En un solo examen (cada cuatro meses) o por evaluaciones en la Academia. CON SUBVENCION DEL MINISTERIO DE E. Y C. Muchas facilidades a quienes trabajan.

● INGLES, FRANCES (ENSEÑANZA PROGRAMADA ACELERADA AUDIOVISUAL)

● OPOSICION PROFESORES E. G. B. (los mejores textos y preparación)

● OPOSICIONES A BANCOS Y AUXILIARES DE MINISTERIOS, MECANOGRAFIA, TAQUIGRAFIA, SECRETARIADO BILINGÜE

(colocación asegurada en unos meses con cualquiera de estas preparaciones)

CLASES EN TURNOS DE MAÑANAS, TARDES, NOCHES Y SOLO LOS SABADOS, Y LIBROS EXCELENTES DE TODAS LAS PREPARACIONES CON LOS QUE PUEDE PREPARARSE DESDE SU PROPIA CASA

ACADEMIA N. POLITECNICA

Carrera de S. Jerónimo, 11; Carretas, 27, y Puerta del Sol, 6

Teléfonos 221 12 05, 232 75 35, 222 64 93, 221 48 91

© Ministerio de Cultura

LOS ARBITROS HABLAN DEMASIADO

Y las tarjetas fueron creadas para evitar diálogos

La última asamblea del fútbol español, que estuvo lejos de ser rutinaria, como tantas otras anteriores, aceptó una propuesta del Colegio Nacional de Arbitros donde se pedía, justificadamente, la derogación del ilegal artículo 228 del Reglamento de Partidos y Competiciones, que en su apartado a) autorizaba al capitán del equipo a "hacer observaciones al árbitro" cuando les parecía bien hacerlas y sin limitación alguna, permiso que estaba en total desacuerdo con las normas internacionales, que advierten que los capitanes no tienen derechos especiales por el cargo que ocupan y están en el terreno de juego por si el árbitro les precisa en cualquier momento del partido y en relación con la disciplina de los jugadores que representan. Nada más.

¿Cuáles han sido las consecuencias de tan acertada derogación? Pues que desaparecieron de los terrenos de juego aquellos vergonzosos y antideportivos espectácuos del capitán de un equipo haciendo "observaciones" al árbitro, que, en realidad, eran protestas, y en los encuentros de Liga que se llevan jugados no hay acorralamiento del árbitro por el capitán y otros jugadores, porque saben que ahora trae como consecuencia la tarjeta amarilla de amonestación o la roja de salida del campo, aparte que los jugadores españoles, cuando actuaban en los torneos de Europa, iban mal acostumbrados, protestaban cualquier fallo arbitral, y se producía automáticamente la presentación de tarjeta. A Amancio le costó salir del campo en Munich contra el Bayern.

Pero se da el caso curioso de que ahora son los árbitros quienes hablan con los jugadores, explican las decisiones, amonestan en forma verbal, y esto, aunque sea obra de una minoría, hace grave daño, va contra lo dispuesto por el Colegio Nacional, que nos consta va a tomar medidas contra quienes olvidan que el árbitro debe ser mudo en el terreno, sin otra voz que la del silbato sancionador. Dialogar con los jugadores y, lo que es aún peor, hacer amonestaciones verbales es ir contra lo que simbolizan las tarjetas, creadas precisamente para evitar el peligroso diálogo, donde a veces el árbitro pecaba de autoritario, para convertirse en déspota. Todo esto debe acabar y los colegiados comprender cuánto costó lograr la derogación del artículo 228.

El árbitro, para ser respetado, tiene que respetar a los que están bajo sus órdenes, sin confundir autoridad con despotismo; y rechazamos también a los que en el terreno de juego bracean y explican con manos y brazos el motivo de sus fallos. No hay más señas en el desarrollo del encuentro que las de carácter oficial aprobadas por la International Board, y salir de ellas, empleando gestos de apreciación personal, es ir contra lo dispuesto, sembrar el confusionismo. La tarjeta amarilla, de amonestación, o la roja, de salida del campo, son armas que el buen árbitro debe emplear con mesura, oportunismo y justicia. Sustituir éstas por el diálogo con el jugador quita autoridad y va contra lo dispuesto. La protesta de los capitanes, concesión ilegal, tenía que acabar. Era, además, un semillero de conflictos.

Pedro ESCARTIN

PRONOSTICO 1-X-2

JORNADA 5 (3-10-76)

1 R. Sociedad-Español . 1 x 2
2 Celta-Elche 1
3 Valencia-Betis 1
4 Zaragoza-Las Palmas 1

5 Burgos-Santander . . 1 x
6 Sevilla-Real Madrid . 1 x 2
7 Hércules-Málaga . . . 1
8 Barna.-Salamanca . . 1

9 A. Madrid-A. Bilbao . 1
10 Valladolid-S. Andrés 1
11 Tenerife-Córdoba . . . 1

12 Huelva-Coruña . . . . 1 x 2
13 Calvo Sotelo-Oviedo x 2
14 Gijón-Castellón . . . 1

RESTAURANTES VALENTIN, S. A.
75 AÑOS A SU SERVICIO

VIEJO VALENTIN
SUS PLATOS DEL DIA
APARCAMIENTO
San Alberto, 3. Tels. 231 09 35 - 5083

NUEVO VALENTIN
EL RESTAURANTE DE LOS DIRECTORES DE EMPRESA
Concha Espina, 8. Teléfonos 259 19 24 - 7416

LOS PORCHES
EN UN PAISAJE INCOMPARABLE
ABIERTO TODO EL AÑO
Paseo de Rosales, 1. Teléfono 248 21 97

ESCUADRON
SUS SALONES PRIVADOS
Tarsayo y Haus, 8. Tels. 419 50 02 y 419 28 30

VALENTIN CLUB
COMIDAS DE NEGOCIOS
BANQUETES — REUNIONES
Avenida Generalísimo, 87. Teléfono 270 39 47

VANSAR
BAR-COCKTAIL
ALCALA, 65 TELEFONO 275 17 33

SEROTEL
IMPRENTA INSTANTANEA
Rodríguez San Pedro, 2 - 4º
Teléfono 448 79 00 (ext. 405)

Resolvemos en el menor tiempo, al menor precio y con la mayor calidad los problemas de reproducción de la empresa y del particular

TARIFA DE PRECIOS (para un solo original)

FOTOCOPIAS (tamaño folio)		FOTOCOPIAS REDUCIDAS		FOTOCOPIAS (doble folio)	
de 1 a 6	6 pts.	de 2 a 12	3 pts.	de 1 a 6	10 pts.
de 7 a 10	4 pts.	de 14 a 20	2 pts.	de 7 a 50	3 pts.
de 11 a 50	2 pts.	de 22 a 100	1 pts.	de 51 en adelante	2 pts.
de 51 en adelante	1,5 pts.	de 102 en adelante	0,75 pts.		

OFFSET • COMPOSICION I.B.M. (sistemas electrónico y manual)
REPRODUCCION DE PLANOS • FOTOMECANICA • ENCUADERNACION

SEGUNDA DIVISION

CALVO SOTELO, LIDERISIM

● LOS DE PUERTOLLANO EMPATARON EN CORU
● MIENTRAS, EL TENERIFE PERDIA EN TARRASA

CORUÑA, 1
CALVO SOTELO, 1

Se llegó al descanso con empate a cero, pese a que el Coruñ minó ampliamente; pero sus ataques se estrellaron ante la firm fensa de los de Puertollano. Los cuales se adelantaron luego marcador, a los seis minutos, en un tiro de lejos lanzado por tista: el balón dio en el travesaño y cuando Buyo intentaba h con él le ayudó a llegar a la red. Cuatro minutos más tarde es ron los locales con magnífico gol de Pousada. Buen partido, en ral, e irregular arbitraje de Sánchez Pueyo.

Coruña: Buyo; Pardo, Piris, Bello; Ballesta, Albino; Pino, Merlo, García Castro (Piña), Pousada.

Calvo Sotelo: Franco; Lobo, Posé Vazquez, Piñán; Mendo drito; Bautista, Chone (J. Vázquez), Odair, Leguizamón (W Molina.

LEVANTE, 1
CADIZ, 1

Absolutamente merecido el punto positivo logrado por el que jugó con más sentido práctico que el equipo local. Los dos fueron marcados en el segundo tiempo. Se adelantaron los visit a los cinmo minutos, por medio de Ibáñez, que marcó de folpe f El Levante empató a los veintisiete al recoger Alvarez una rechazada por Santamaría. Arbitró sin complicaciones el col Santos de la Parra.

Levante: Febrer; M. Miró, Sierra, González; José, Loren; A Solano, J. Díaz, Merchan y Lloret.

Cádiz: Santamaría; Cenitagoya, Ariñas, Catalán; Butubol churtu; Villalba, Juan Antonio (Cortés), Quino, Ibáñez y (Blanco).

ALAVES, 1
GIJON, 1

Presionó mucho el Alavés en la primera mitad y estuvo a de marcar en alguna ocasión, pero fue el equipo visitante qu adelantó con un gol de Quini, tras excelente jugada de Killer treinta y ocho minutos. Los locales lograron el empate a los de la segunda parte por medio de Baldano y siguieron dom casi todo el segundo tiempo. Pero la zaga gijonesa, y especial el portero Castro, desbarató la ofensiva alavesista, quedando el cador con la igualada a un tanto. No gustó el arbitraje del an Gallardo.

Alavés: Blanch; Odriozola, Montejo, Zuluaga; Marín (Aramb Iglesias; Baldano, Morgado, Baena, Sánchez Martín y Urquía.

Sporting de Gijón: Castro; Redondo, Killer, Doria; José Ma Joaquín; Mesa, Ciriaco, Quini, Fanjul y Toni.

PONTEVEDRA, 1
CASTELLON, 1

Encuentro de dos fases muy diversas. En la primera parte nó ampliamente el Pontevedra, que llegó al descanso en ventaja, en el segundo acusaron nerviosismo sus jugadores y el Castell hizo dueño de la situación. El gol local lo marcó, a los doce mi Hidalgo, tras una excelente combinación entre Keita, Santos y El del Castellón fue logrado por Salvatierra en el minuto sesen juego. Flojo arbitraje del guipuzcoano Uría.

Pontevedra: Sánchez; Santos, Norat, Canosa; Gabriel, Amutio vá (Sergio), Barral, Hidalgo, Keita (De la Torre) y Plaza.

Castellón: Rapic; Beltrán, Corrales, Lleida; Babiloni, Parra; S (Cioffi), Martín Santos, Alonso, Salvatierra y Faudel (Luengo).

CORDOBA, 3
HUELVA, 0

Disputado y bonito encuentro de rivalidad regional, sin jue de gran calidad, pero con mucha movilidad y tesón por ambos l El Huelva tuvo ocasiones de marcar, sobre todo en la segunda p En la primera marcó por dos veces el Córdoba: a los treinta y minutos, con Salas, y a los cuarenta y uno, por medio de Cor Faltando un minuto para el final del encuentro, Rivero logr tercero. El colegiado murciano Jiménez Madrid realizó un acer arbitraje.

Córdoba: Molina; Pablo, Marín, Salas; Varo, Urbano; Le (Gallego), Delgado, Burguete, Corcuera (Abelenda), Rivero.

Huelva: Alonso; Isabelo, Bonet, Gerolami; Sivianes, Alcorta lindo); Lapi, Espárrago, Aramburu, Ocaña, Rivero.

TARRASA, 3
TENERIFE, 0

En el primer minuto de juego marcó Cruz Carrascosa el p gol del Tarrasa, que llegó con esa ventaja al descanso, pese el Tenerife no se amilanó y respondió durante ese período c juego muy bien trenzado y ocasiones de gol. En la segunda el equipo visitante, al tener que sustituir, por lesión, a Hugo F dez y a Kraus, vio muy mermados sus efectivos y el Tarrasa vechó esta circunstancia para imponerse y lograr dos tanto con Rojo y Bio (minutos veinticinco y veintiséis). Discreto arb del valenciano Estrelles.

Tarrasa: Vallespir; Valdés, Jiménez, Arias; Ovejero (Nieto rete; Bio, Planas (Gonzalo), Cruz Carrascosa, Domenech, Ro

Tenerife: Bertinar; Juan Miguel, Hugo Fernández (Lolín), (Rafa); Esteban, Pepito; Medina, Masiel, Jorge, Gilberto, Illá

SAN ANDRES, 1
JAEN, 0

Terminó el primer tiempo con empate a cero, y el único g encuentro fue logrado a los treinta y siete minutos de la se parte por Martín, al rematar un pase de Rodri. A los trece m de juego el San Andrés incurrió en claro penalty que lanzó pero el meta Bertoméu blocó bien la pelota. El encuentro muy disputado y el Jaén demostró ser un equipo recio y co que dominó territorialmente en diversas fases. Arbitró, con dad, el colegiado extremeño Trujillo.

San Andrés: Bertoméu; Rodri, Paquito, Moraya; Casasas, Chiachello, Martí Filosia (Rivero), Martín, Díez, Patoja (Díaz

Jaén: Aguinaga; Vila, Laria, Sánchez; Huertas, Montaguer Luis, Lacalle, Flores, Angel, Zupitur.

BALONMANO

Tinte casero en la jornada inaugural

Vallehermoso, afortunado debut

A excepción del encuentro Atlético de Madrid-Barcelona, que se adelantó una fecha, se celebraron ayer los distintos partidos correspondientes a la primera jornada liguera de balonmano. Jornada inicial sin sorpresas aparentes, en la que el factor campo pareció tener vital importancia. Estos fueron los resultados:

DIVISION DE HONOR

Calpisa, 26; Covadonga, 13.
San Antonio, 13; Granollers, 12
Arrate, 17; Academia Octavio, 12.
Teucro, 21; Amaltasuna, 16.
Marcol, 21; Seat, 13.
At. Madrid, 18; Barcelona (jugado el sábado).

BECAS
DEL FONDO NACIONAL DE PROTECCION AL TRABAJO PARA CURSOS DE
● MANDOS INTERMEDIOS INDUSTRIALES
● CRONOMETRAJE Y METODOS
● PLANIFICACION Y PERT
CLASES: Lunes, martes, miércoles y jueves de cada semana de 6,30 a 9,30 de la noche.
COMIENZO: El día 6 de octubre de 1976, a las 18,30 horas, p finalizar el día 16 de diciembre.
INSTANCIAS: Hasta las 6 de la tarde del día 28 de septiembr
PRUEBAS PSICOTECNICAS: El mismo día 28, a las 6,30 la tarde.
Escuela de Capacitación Social de Trabajadores
Teléfonos 246 18 08-07-06 — Azcona, 53 — MADRID-28

2009 Ministerio de Cultura

TERCERA DIVISION

Valioso triunfo del Castilla en Pamplona

● Atlético Madrileño y Moscardó ganaron en casa

At. Madrileño-Lagun Onak, 4-0

Ayer, en el Vicente Calderón sólo hubo un equipo, y éste fue el Atlético Madrileño. Con un fútbol rápido y vistoso, con pases medidos al pie del compañero y con mucha "pólvora" en las botas de sus delanteros, los filiales rojiblancos dieron, frente al luchador pero ineficaz Lagun Onak, una mañana entretenida y en momentos espléndida de fútbol a sus incondicionales.

La verdad es que el terreno no se prestaba para hacer excesivas filigranas. El agua caída durante la mañana así lo confirmaba, pero a los rojiblancos, que tienen un buen cuadro, esto no les arredró, y así una y otra vez fueron creando jugadas de peligro para la meta contraria, hasta llegar al minuto veinte de la primera parte, en que Herencia, de cabeza, puso el uno a cero en el marcador. El 2-0 lo consiguió Tomás en jugada personal y en remate inverosímil desde la misma línea de gol; fue un centro-chut que el guardameta Enrique no pudo detener.

La segunda parte fue algo peor. La lesión de Ruiz condicionó mucho el juego local, quienes, sin desistir en su empeño de aumentar el tanteo, no fueron tan espectaculares como en la primera. No obstante, Rubio, en una buena reacción, animó a su equipo, y de esta forma se logró, gracias a la peligrosidad de su ariete Vicioso, que los locales consiguieran, en los minutos treinta y nueve y cuarenta y uno de este tiempo, redondear el marcador con el cuatro a cero final.

El señor Riera Morro (balear) estuvo bien. Nadie le complicó el partido. Sacó tarjeta amarilla a Aramburu.

At. Madrileño: Diego; Tomás, Benito, Ruiz (Juncosa); Vargas, López; Corchado, Mínguez (Mateo), Vicioso, Herencia, Rubio.

Lagun Onak: Enrique; Lacasa, Paco, Moya; Segurola, Larrañaga III; Aramburu, Salsamendi, Azcona (Arregui), Isusquiza (Elosegui), Altolaguirre.

P. B.

Moscardó-Carabanchel, 2-1

No ha sido un gran partido, pero sí competido y en ocasiones emocionante, sobre todo por lo que respecta a la marcha del marcador, y además las dificultades del terreno de juego, hecho un auténtico barrizal, pusieron algún que otro suspense en ocasiones.

El primer tiempo fue de dominio total y absoluto del cuadro local, y en la continuación fue más repartido, toda vez que el Carabanchel buscó con afán el igualar el marcador, si bien también hubo de estar atento a los contragolpes rojiblancos.

Julio inauguró el marcador en el minuto once, y en el treinta Bellido, de cabeza, puso el dos en el casillero. En la segunda parte, a los cuarenta, Virtus, en falta directa, acortó distancias, con el consiguiente susto para los de Usera.

Destacaron por los carabancheleros Morata, Herrero, González y algunas jugadas de Portal. En los vencedores, como siempre, el omnipotente Bordóns, seguido de Bellido.

J. G.

Moscardó: Arnaz; Coloscou, Bordóns, Virtus; Valbuena II, Alvarez; Fernández, Sánchez (Arellano), Julio, Bellido (Quini) y Lucas.

Carabanchel: Morata; Luimi, Herrero, Lasheras; Carlos, González; Salegre (Quique), Portal, Silva, Víctor, Rubalcaba (Luis).

Arbitró el señor González Acosta, del Colegio Tinerfeño. Su actuación, normal.

Pegaso-Leonesa, 1-2

Partido competido y emocionante—sobre un terreno resbaladizo—, no sólo por la marcha del tanteador, sino también porque ambos equipos pusieron mucho empeño por alzarse con el triunfo, lo que motivó un gran esfuerzo físico.

Esta vez no llegó la victoria matritense porque la Leonesa demostró ser un cuadro muy cualificado para retornar a la división que abandonó la pasada temporada. El Pegaso, con sus siempre buenas virtudes, se entregó totalmente y realizó algunas jugadas de gran mérito, pero el triunfo se marchó hacia tierras leonesas.

A los diecisiete minutos, Villafañe, en un barullo, consiguió el primer tanto, con cuyo resultado se llegó al descanso. Tras el reposo, a los tres minutos, llegó el empate, obra de Salagre, que aprovechó un rechace de la madera. No había pasado un minuto cuando en el contragolpe visitante el central Santibáñez, que llegó sin que le saliera nadie al paso, soltó un buen disparo y consiguió el que habría de ser el gol de la victoria.

Excelente actuación del colegiado Pérez Sánchez.

Leonesa: Miguel Angel; Chiqui, Santibáñez, Arrieta; Herrero, Gerardo; Rafa, Villafañe, Errandonea, Celso, Galeote.

(Ríos sustituyó a Galeote.)

Pegaso: Tocón; Cocero, Martínez, Ramos; Torres, Pavón; Domínguez, Salagre, Paquito, De Diego, Morales.

(Chafer sustituyó a Paquito y Olivas a Martínez.)

Tudelano-Torrejón, 1-0

El único gol del encuentro fue logrado por Iriguibel en soberbio remate de cabeza. El Torrejón, dedicado en exceso a tareas defensivas, sólo hizo amontonar hombres en su terreno, con lo que en algunas ocasiones hizo un fútbol marrullero.

Tudelano: Ibáñez; López Jimeno, Faustino, Hilos; Sola, Salvatierra; Mena, Martín (Aser), Iriguibel, Lorenzo, Ornad (Martínez).

Torrejón: Leal; Mingo, Arias, Pedro (Escobar); Salcedo, Alcalá; López, Mancisidor, Eduardo, Tomás, Denche (García López).

Osasuna-Castilla, 1-2

Fue una lástima este encuentro entre dos equipos que saben hacer buen juego y que realizaron una buena primera mitad, para en la continuación estar llena de incidentes, hasta el punto de que saltó un espectador al campo para agredir al meta Montes, y también dio paso este mal entendido juego a que Ostivar y Echevarría abandonasen el campo. El primero con rotura de una costilla y el segundo de ligamentos. Pascual hizo el tanto pamplonica, y el exterior Isidro, los matritenses.

Osasuna: Iparraguirre; Esparza, Sánchez Rubio, Gabari; Pascual, Galo (Bayona); Echeverría, Mata, Ostibar (Bengoechea), Zabalza, Boemediano.

Castilla: Montes; Cobo, Castañeda (Pozo), Meneses; Adam, Sabido; Roales, Pérez García, Magdaleno, Serrano (Pascual), Isidro.

Logroñés-Mirandés, 0-3

Sorpresa en la "casa" riojana y tres goles del Mirandés, que se aprovechó del partido negativo realizado por el Logroñés, que no dio una a derechas. Alava, Paco y Lucas fueron los goleadores burgaleses.

Logroñés: Vicente; Hernández, Goñi, Ondarru; Arriola, Valderrama; Urreisti, Serna, Rico, Varela, Iriarte.

(Tras el descanso, el equipo riojano cambió a Vicente por Gorostidi y Bene por Valderrama.)

Mirandés: Muñoz; Haro; Usle, Urdaci; Braceras, Alava; Paco, Andueza, Lucas, Rodolfo, Iru.

Talavera-Calahorra, 1-0

Primera parte de dominio talaverano y gol de Espinosa en remate desde cerca. En la segunda mitad, los primeros minutos fueron también de dominio local; pero luego el Calahorra pasó a dominar con ataques en tromba, que pusieron en peligro la victoria.

Calahorra: Plano; Fiordis, Nano (Zarategui), Barba (Javi); Amezqueta, Lecumberri; Olcoz, Garre, Cordón, Eusebio y Segura.

Talavera: Del Moral; Delio, Merino, Lage; Ferrer, Lelio (Iglesias); Espinosa, César, Garrido, Angelín y Llorca (Moreno).

Touring-San Sebastián, 0-2

Un mal partido, en el que, pese a ello, abundaron las situaciones de gol, mejor aprovechadas por el San Sebastián, que hizo notar sobre el terreno su veteranía ante el modesto equipo local. Arano abrió el marcador y Recalde, de penalty, elevó y cerró la cuenta.

Touring: Echegaray; Esquizábal, Murúa II, Cámara; Górriz, Aizcorreta (Ullate); Elustondo, Esteban Olaverría, Arocena y Arbulu (Echarri).

San Sebastián: Cervantes; Murillo II, Velasco, Celayeta; Arano (Uralde), Zurutuza; Azcargorta, Alonso, Juaristi I, Arambarri (Echave) y Recalde.

Palencia-Zamora, 2-1

Victoria merecida de los propietarios, que dominaron más y fueron muy superiores en el remate y en las ocasiones de gol. El Zamora presentó dura batalla, pero al final se desfondó. Garre y Mota marcaron para los vencedores, y Pollo para los zamoranos.

Palencia: Marcos; Alonso, Panchulo, De la Cruz; Núñez, Gil; Mota, Garre, Mateo, Aparicio y Mallo.

Zamora: Aloy; Jesús, Rubén, Pepe; Neke, Marcos; León II (Beato); José Manuel, Lizarralde, Pollo (Baquedano) y León I.

Ponferradina-R. Unión, 2-1

Gallástegui marcó, pasada la hora, el gol que acortó distancias; pero antes, en la primera mitad, los gallegos lograron por mediación de Berros—que estuvo muy trabajador y acertado toda la tarde—los goles del triunfo.

Ponferradina: Uco; Cervera, Quino, España; Mehíllo, Villanueva; Paco (Guerra), Tirones, Berros, Larrauri, Varela.

Real Unión de Irún: Lasa; Taberna, Bubeldia, Lustres; Santamaría, Echave; Alba, Soroso (Gallástegui), Ortego (Solanas), Gallardo, Almanzón.

TEATRO LA LATINA
REFRIGERADO
TODOS LOS DIAS
7 TARDE, 10,30 NOCHE
COLSADA PRESENTA COMPAÑIA TITULAR
de REVISTA con
LA SUPER SEXY VEDETTE
LIDIA MORENO
EL GRACIOSISIMO PRIMER ACTOR Y DIRECTOR
QUIQUE CAMOIRAS
EL COMICO DE LA CARCAJADA CONTINUA

6º MES DE EXITO
de la fantástica y desvestida supercómica revista de
JIMENEZ, ALLEN y GARCIA
Música del maestro DOLZ

EL DESNUDO DE VENUS
o LA VENUS EROTICA
A. MAYORES 18 AÑOS

Una semblanza frívola, interplanetaria, sin tapujos, con
RICARDO ESPINOSA
Ballet inglés BUDDING
Un fabuloso desfile de SUPERLATIVAS SEXYS

COU

* Legalmente reconocido. Masculino - Femenino - Mixto.
* Grupos: Mañana - Tarde - ESPECIAL NOCTURNO
* Centro especializado en C. O. U. para trabajadores
* Tarifas reducidas para trabajadores y familias numerosas.

BACHILLERATO

* Por evaluación continua, con exámenes parciales y un examen final de comprobación de resultados. 5.º, 6.º, 1.º y 2.º de B. U. P.

GRADUADO ESCOLAR

Título equivalente a bachiller elemental con acceso directo a 1.º de B. U. P. (Por evaluación continua y por libre en un año.)

Academia FONTANO

CORREDERA BAJA, 19 (Metro Callao) — 232 46 87 - 231 00 32

quizá usted también debe la vida a un investigador

Hace sólo cuarenta años no se conocía la penicilina.
¿Cuántos debemos la vida a su descubridor?
Apoyar la investigación es ayudarnos a todos.
LA CAJA DE AHORROS y Monte de Piedad DE MADRID convoca este año becas para la investigación de Ciencias Biomédicas.
Estas becas se concederán conjuntamente a estudiantes licenciados y centros de investigación, instituciones hospitalarias o laboratorios.
Un estímulo para los investigadores españoles y una inversión rentable de la que todos hemos de beneficiarnos en el futuro.
Infórmese en cualquiera de nuestras sucursales de Madrid, Toledo, Ciudad Real o Guadalajara.
El plazo de presentación de solicitudes finaliza el día 15 de octubre.

CONVOCATORIA DE BECAS PARA INVESTIGACION DE CIENCIAS BIOMEDICAS

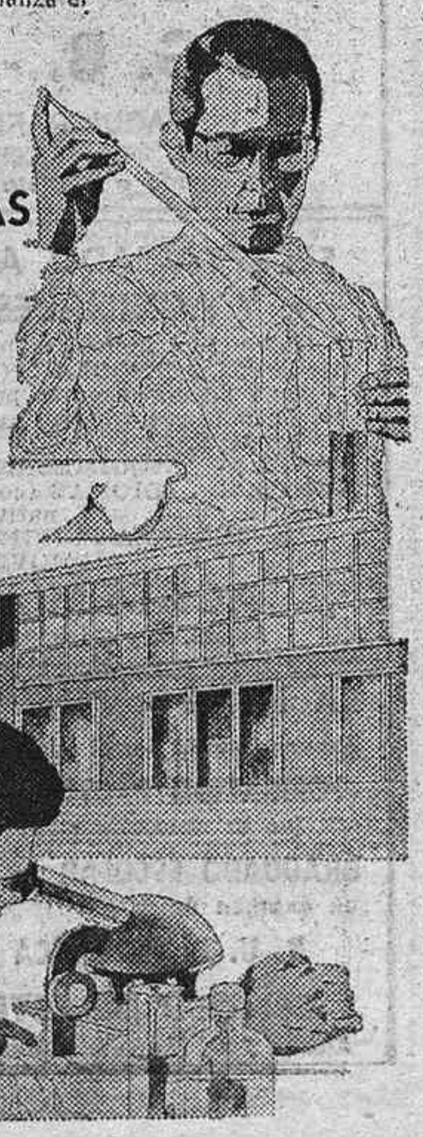

CAJA DE AHORROS y Monte de Piedad DE MADRID
Una tradición en vanguardia

© Ministerio de Cultura

VALENCIA GRITARA «¡HALA, MADRID!»

- El Stal Mielec no se da por vencido.
- Bernabéu presidirá el partido el miércoles.
- Confianza plena en los "hinchas" valencianos y en los seguidores madridistas.

OJO AL CONTRAATAQUE POLACO

No todo el monte es orégano, y menos en fútbol. Y menos en la Copa de Europa. En la eliminatoria Stal Mielec-Real Madrid todas las apariencias tienen color blanco—en Valencia, el miércoles, el campeón español volverá a vestir su uniforme "merengue" y el polaco el suyo, totalmente encarnado—por la victoria madrileña en el primer encuentro. Pero no hay que olvidar que son apariencias. Algo más de realidad hay en lo que el Stal es nada menos que el campeón de Polonia, lo que quiere decir campeón de un fútbol que está en el pelotón de cabeza del europeo desde los últimos mundiales y juegos olímpicos. Aparte su reconocida enorme capacidad para el juego de contraataque proclamada por su propio director técnico, Zientara, y admitida por el del Real Madrid, Miljanic.

El encuentro de vuelta en el estadio Casanova será difícil. Sin pronóstico. Con la posibilidad de que haya goles sin marcador corto, lo que señala el riesgo madridista de la valía doble de los tantos que en los torneos europeos se marcan en campo contrario. Lo más que el Madrid debe "encajar" en este partido es el empate. Una derrota con goles — en plural, por supuesto — significaría al menos la obligación de conceder una prórroga en la cual seguirían teniendo doble valor los tantos polacos. Ojo a esto.

La gran esperanza del campeón de España está en su recuperación. Puede y debe volver a vencer al de Polonia. Pero tendrá para ello que luchar. Y habrá de contar con el apoyo de los espectadores. Valencia, los valencianos los valencianistas formarán una enorme piña junto a los madridistas que acudirán a Mestalla en autocares, turismos, trenes y aviones en busca de presenciar este nuevo triunfo del "campeonísimo" de la casi vieja Copa de Europa, la copa grande. El estadio valencianista esta vez tendrá un solo clamor: "¡Hala, Madrid!"

Confianza en Valencia

El Real Madrid ha depositado toda su confianza en la afición valenciana, al elegir el estadio Casanova para este encuentro, aceptando el amistoso ofrecimiento del Valencia C. de F., y tiene la seguridad de que sus jugadores y sus socios se encontrarán allí como "en casa".

En esta certeza, el club madrileño se permite, como siempre hace con sus socios y espectadores, recordar las normas y recomendaciones circuladas por la UEFA. Las siguientes:

— "Renuncie a introducir dentro del recinto del estadio botellas o cualquier otro envase.

— No lance objetos al terreno de juego, por favor.

— No penetre en el terreno de juego, antes, en el transcurso y después del partido.

— Cuide de que sus manifestaciones de júbilo o contrariedad permanezcan dentro de los límites de la deportividad y corrección.

— Colabore con los servicios de orden público durante el ejercicio de sus deberes. De esta forma ayudará también a su equipo.

— No permita que la conducta incorrecta de una minoría le prive del placer de presenciar grandes encuentros.

— No olvide que cada espectador asume una parte de responsabilidad en lo que concierne al buen nombre de su equipo.

— La UEFA sanciona severamente el lanzamiento de cohetes. Renuncie a expresar su satisfacción y su alegría utilizando

El Madrid-Stal no será televisado

este sistema tradicional de los valencianos."

Por último, el Real Madrid agradece a los aficionados de Valencia por anticipado el aliento y ánimo que el miércoles va a recibir su equipo y, muy especialmente, la observación y cumplimiento de esas normas de la Unión Europea, como corresponde a la hidalguía y a la caballerosidad del pueblo valenciano.

Hoy llega el Stal

La expedición del Stal Mielec, compuesta por veinticinco viajeros—directivos, técnicos, jugadores y acompañantes—llegará a Valencia, vía Madrid, hoy lunes, a las cinco de la tarde, y se hospedará en el hotel Astoria Palace. Esta misma tarde, a las seis y media, el equipo hará un entrenamiento en Paterna, a nueve kilómetros de la capital, y mañana martes, a las diez de la noche, en el propio estadio Luis Casanova.

Por su parte, el grupo viajero del Real Madrid, con don Santiago Bernabéu a la cabeza, llegará por vuelo Iberia a la una y veinticinco de este mediodía, y se alojará en el parador de El Saler, a diez kilómetros de Valencia. Esta noche, a las nueve, hará su primer entrenamiento en el Casanova, y mañana martes, a las doce de la mañana, en Paterna.

El encuentro del miércoles, que se jugará a las diez y media de la noche, SIN TRANSMISION TELEVISIVA PARA LA PENINSULA IBERICA, será dirigido por el árbitro internacional francés M. Michel Kitabdjian, con sus compatriotas Smaniotto y Frauciel como auxiliares en las bandas.

Delegado especial de la Unión Europea lo será el presidente de la Federación Inglesa, sir Harold Thomson.

Reglamento de la competición

De las normas reglamentarias de esta competición conviene recordar especialmente las que siguen:

Se establece la posibilidad de sustituir dos jugadores, de los dieciséis que se hagan figurar en el acta del partido, durante no importa qué momento del encuentro, incluida la posible prórroga que se pueda jugar.

EMPATES

En caso de empate absoluto a goles, es decir, cuando los dos equipos han marcado el mismo número de ellos, tanto fuera como en casa, el encuentro se prorrogará en dos tiempos de quince minutos cada uno.

La posible prórroga se considera como una parte del partido, lo que quiere decir que si el Stal marcara algún gol en este período, tendrá el valor de doble.

Si finalizada la prórroga continuara el empate a goles, se lanzaría una serie de penaltis. El árbitro elegirá la portería sobre la que se lanzarán y sorteará el equipo que comenzará los lanzamientos.

Los penaltis deberán ser lanzados por jugadores distintos hasta que, si es preciso, lo hayan hecho los once que se encuentren sobre el terreno de juego.

En el lanzamiento de penaltis podrá ser sustituido el portero si el equipo que realiza la sustitución no hubiera utilizado el cupo de las dos sustituciones a las que tiene derecho.

El viernes, próximo sorteo

El sorteo para emparejamientos de los equipos calificados para la fase siguiente se celebrará el viernes, 1 de octubre, en el hotel Atlantis, de Zurich, probablemente, a las doce del mediodía. Esos partidos de la segunda tanda eliminatoria se jugarán los días 20 de octubre y 3 de noviembre próximos.

PARTE MEDICO

Breitner, rotura fibrilar

Pirri, sólo molestias en el cuello

El doctor Cadenas facilitó el parte médico de los "tocados" madridistas: "Breitner sufre rotura fibrilar en un músculo de la pierna izquierda. Tiene, por lo menos, para diez días. Pirri sólo se queja de molestias en el cuello. Al parecer, la gripe ya ha pasado. Los demás están bien. Con algún que otro golpe, pero bien."

AMIGO ACADEMIA AMIGO
● GRADUADO ESCOLAR ● BACHILLERATO 5.º y 6.º ● REVALIDA ● B. U. P. ● TAQUIGRAFIA-MECANOGRAFIA ● Oposiciones a ministerios y bancos (por evaluaciones o libre)
PRINCESA, 57, 2.º izq. Tel. 2485183
(Semiesquina a Marqués de Urquijo)

COMIENZA EL CURSO 1976-1977

Colegio "NUEVAS LUCES"
HOMOLOGADO (Masculino y femenino)
C.O.U.-B.U.P. BACHILLERATO PREESCOLAR E. G. B.
ESTUDIOS DIURNOS Y NOCTURNOS (Homologados)
En MADRID: Adela Balboa, 16 - Teléfs. 234 70 84 y 234 70 61 (junto a la glorieta de Cuatro Caminos)
En barriada de Fuencarral: Calle Dómine, 10 Teléfono 734 92 02

COLEGIO - ACADEMIA "SAN RAFAEL" (HOMOLOGADO)
C.O.U.-B.U.P.
E. G. B. - GRADUADO ESCOLAR
TAQUIGRAFIA - IDIOMAS
ARTISTAS, 35, y CICERON, 8. Telf. 233 70 19 (junto a glorieta Cuatro Caminos)

INGRESO EN LA UNIVERSIDAD SIN BACHILLERATO
(Para mayores de 25 años)
CONVOCATORIAS EN DICIEMBRE Y MARZO
Comienzan en octubre
CURSILLOS ACELERADOS DE ORIENTACION dirigidos por profesores de la UNIVERSIDAD. Pruebas similares a las que han de superar en el examen
GRADUADO ESCOLAR
5.º, 6.º y Reválida en un curso por evaluaciones con valor final. Solamente para adultos. Preparación con apuntes propios
BACHILLERATO SUPERIOR
SOLO PARA ADULTOS
5.º, 6.º y Reválida en un curso por evaluaciones con valor final. Ultimas convocatorias
1.º y 2.º B. U. P.
por evaluaciones con valor final
TURNOS: MAÑANA, TARDE Y NOCHE
GRUPOS LIMITADOS
ULTIMO TURNO: DE 9 A 12 NOCHE
CURSOS ESPECIALES POR CORRESPONDENCIA
ACADEMIA ANCHIETA
Encomienda, 12. Teléfonos: Dirección: 227 97 74. Secretaría: 239 81 31. MADRID-12

MARINA MERCANTE
CAPITAN, MAQUINISTA Y RADIOTELEGRAFISTA DE LA M. M.
Carreras de rango universitario, para las que no se exige EXAMEN DE INGRESO NI DE SELECTIVIDAD
CAPITAN Y PATRON DE YATE, PATRON A MOTOR Y VELA
Informes y matrícula, de 11 a 13 y de 17 a 21, en
Centro de Estudios Náuticos ELCANO
RAIMUNDO LULIO, 2 (esquina a plaza de Olavide)
Teléfono 448 50 40 - MADRID-10

SECRETARIADO ADMINISTRATIVO Y AUXILIARES DE OFICINA
(Colocación inmediata por la propia Academia)
GRADUADO ESCOLAR (por evaluaciones y libre) 5.º y 6.º en un curso por evaluaciones. Asignaturas pendientes y Reválidas. 1.º de B. U. P.
BANCA - TAQUIMECANOGRAFIA - CULTURA GENERAL - IDIOMAS (con laboratorio y profesores nativos)
ENSEÑANZA PROGRAMADA - TECNICAS AUDIOVISUALES
ACADEMIA MANJON
Alcalá, 98 y Goya, 91 — Teléfono 225 67 37

GRADUADO ESCOLAR
Por evaluaciones (o libre). También por correspondencia con asistencia a clase los sábados
● 1.º B.U.P. y BACHILLERATO SUPERIOR 5.º y 6.º en un curso (última oportunidad)
● OPOSICIONES A PROFESORES E.G.B.
● Ingreso Universidad mayores 25 años y Magisterio libre. ● Idiomas: Inglés, francés y ruso ● Taquimecanografía ● Contabilidad.
Academia DELPHOS
Calle Benito Gutiérrez, 37 (Argüelles). Telf. 244 34 47

LA ELIPA - VENTAS - VICALVARO
Subvencionado por el Ministerio de Educación y Ciencia
FORMACION PROFESIONAL ADMINISTRATIVA
(no es necesario tener aprobado 8.º E. G. B.)
GRADUADO ESCOLAR en evaluación continuada y en examen único.
B. U. P. — BANCA — SECRETARIADO
CENTRO DE ESTUDIOS ARAGON
Alcalá, 269. Marcelino Alvarez, 31 (Metro El Carmen)

C.O.U. 96 % aprobados en la SELECTIVIDAD
B.U.P. GRADUADO ESCOLAR
C. O. U. P. 1. Av. José Antonio, 51 Teléfono 248 04 28

ACADEMIA T. E. C.
(THE ENGLISH CENTRE)
NUÑEZ DE BALBOA, 17, 2.º dcha. Teléfs. 226 85 12 225 63 01
C.O.U. (RECONOCIDO)
SELECTIVIDAD ● 5.º Y 6.º BACHILLERATO ● 1.º Y 2.º B. U. P.
SECRETARIA, de 10 a 1 y de 5 a 8

2009 Ministerio de Cultura

A PESAR DE LA LLUVIA, MUCHO PUBLICO

EL GRAN PREMIO DE APRENDICES, PARA EUSTAQUIO FERNANDEZ, MONTANDO A "SEIS DOBLE"

DOS QUINTUPLES, A MAS DE 800.000 PESETAS

QUINTUPLE · Para entregar o depositar en el Buzón. A

A	B	C	D	E
1	1	1 16	1 16	1 16
2	2	2 17	2 17	2 17
3	3	3 18	3 18	(3) 18
4	4	4 19	4 19	4 19
5	5	5 20	5 20	5 20
6	6	6 21	6 21	6 21
(7)	(7)	7 22	(7) 22	7 22
8	8	8 23	8 23	8 23
9	9	9 24	9 24	9 24
10	10	10 25	10 25	10 25
11	11	(11) 26	11 26	11 26

Números apostados se con boligrafo los números apostados — esta parte se efectúa el escrutinio

Tres sietes, un once y un tres suponen 804.292 pesetas para sus dos acertantes

Tarde metida en lluvia la de ayer, lo que no impidió que se registrase una buena entrada en el hipódromo. Con piso muy pesado se disputaron las seis carreras programadas, de las que el premio Portugalete era la principal. Esta fue ganada por nuestro mejor aprendiz del momento, Eustaquio Fernández, que hizo una magistral monta a "Seis Doble", ocupando la colocación "Mirveda", un "outsider" montado por un alevín de jockey, el pequeño Chavarrías.

RESULTADOS, DIVIDENDOS POR DIEZ PESETAS Y COMENTARIOS

Primera carrera.—Premio Petavy ("steeple chase"). 3.800 metros. 1, "Coquimbo", 70 (J. L. Balcones); 2, "Sybern", 66 (J. M. Sánchez); 3, "Poseidón", 66 (Campos). Ganador, 17. Colocados, 16 y 29. Gemela, 78.

Reapareció "Coquimbo" y, merced a los cuidados de Nicolás, está completamente recuperado; como además José Luis Balcones lo condujo extraordinariamente bien, se paseó delante de sus enemigos, de los que "Sybern" corrió bien.

Segunda carrera.—Premio Hebercourt (hándicap). 2.400 metros. 1, "Emulo", 43 (Hernanz); 2, "Puren", 62 (R. Martín); 3, "El Kayrat", 50 (C. Hernández). Ganador, 52. Colocados, 24 y 25. Gemela, 209. Doble, 66.

Tercera carrera. — Premio Chamberí (hándicap). 1.600 metros. 1, "Cartagua", 48 (J. Martín); 2, "Barbera Taj", 43 (Hernanz); 3, "Old Gold", 56 (Medina). Ganador, 206. Colocados, 41, 39 y 42. Gemela, 1.573. Doble, 690.

Carrera en la que hubo bastante lío, primero en la curva y luego en la recta, con reclamación contra los dos primeros. Se atendió la formulada contra "Old Gold", por lo que ocupó en el resultado el tercer puesto en lugar del segundo en que había entrado.

Cuarta carrera. — Premio Oquendo. 1.000 metros. 1, "Melody", 52 (Medina); 2, "Alboreca", 47 (Rodríguez); 3, "Darío", 52 (F. González). Ganador, 166. Colocados, 59, 19 y 52. Gemela, 455. Doble, 5.777.

Otra carrera en la cual se dio una salida en falso, siendo después desmontado Moreno y escapándose su cabalgadura, "Dobri Dien", por lo que se dio la salida sin ella. Estamos conformes en que la potranca no podría haber corrido sin esperar, pero ¿qué culpa tenía de que por un percance eléctrico se diese una salida en falso? En estos casos creo que la espera, aunque molesta, debe durar bastante más de lo que duró. Ganó en fotografía "Melody", la potranca que se había quedado en la salida (fuera de los cajones) el último día.

Quinta carrera.—Premio Portugalete (Gran Premio de Aprendices). 2.000 metros. 1, "Seis Doble", 56 (E. Fernández); 2, "Mirveda", 47 (J. J. Chavarrías); 3, "Amontillado", 53 (Rosas). Ganador, 32. Colocados, 16, 38 y 48. Gemela, 485. Doble, 482.

Como ya hemos señalado, ganaron los dos primeros puestos Eustaquio Fernández, cada vez mejor, y Juan Jesús Chavarrías, montando muy bien a "Seis Doble" y "Mirveda", estando tercero otro aprendiz muy novel, Rosas. En plena recta fue desmontado E. Sánchez, que montaba a "Pentágona", muy espectacularmente, aunque afortunadamente sin graves consecuencias.

Sexta carrera.—Premio Behon Law (hándicap). 1.800 metros. 1, "Nereida", 56 (Carudel); 2, "Randall", 54 (C. Carrasco); 3, "Hywick", 54 (R. Martín). Ganador, 45. Colocados, 18, 38 y 21. Gemela, 301. Doble, 151.

Desde la publicación de los pesos tenía esta carrera a su merced la yegua de la cuadra Atlántida, debido a las malas carreras que llevaba hechas en la temporada; ahora descansada y con la monta de Carudel se impuso al lote, a pesar de que "Randall" la acosase hasta la misma meta.

De la apuesta quíntuple, números 7-7-11-7 y 3, sólo han aparecido dos boletos exactos, uno en el hipódromo y otro en el Club Hipódromo, que cobrarán el bonito dividendo, cada uno, de 804.292 pesetas.

De la triple gemela reversible no apareció ningún boleto de la combinación ganadora, 11-9, 7-11 y 3-4, por lo que queda un fondo acumulado para los dos próximos días de carreras (2 y 3 de octubre) de 213.949.

ESCUELA
POLITECNICA DE ELECTRONICA

Un centro con los métodos más modernos dedicados a la enseñanza profesional electrónica

Cursos teórico-prácticos adecuados a cada nivel y edad
- Radio - Televisión (blanco y negro, transistorizada y color).
- Electrónica industrial.
- Sonorización y acústica.
- Automatismos.

Matrícula abierta. Solicite información en nuestras oficinas: C/. Espoz y Mina, n.º 8 - MADRID-12 - Teléfono 222 35 65
(Bolsa de Trabajo en el propio Centro)

TEATRO de la ZARZUELA

V FESTIVAL INTERNACIONAL DE DANZA MADRID

DEL 28 DE SEPTIEMBRE AL 3 DE OCTUBRE

BALLET NACIONAL DE CUBA
dirigida por ALICIA ALONSO

PROGRAMA

Mañana y próximo día 29, a las 21,30 horas:
LAS SILFIDES - TIEMPO FUERA DE LA MEMORIA - PASO A TRES (composición humorística) - CARMEN

Día 30, a las 21,30 horas:
TARDE EN LA SIESTA - CANTO VITAL - PAS DE DEUX - CLASSIQUE - CARMEN

Días 1 y 2, a las 21,30 horas:
GRAND PAS DE QUATRE - RITMICAS - LA CASA DE BERNARDA ALBA - EL LAGO DE LOS CISNES (adagio del segundo acto) - LA FILLE MAL GARDEE

Día 3, a las 19 horas:
GRAND PAS DE QUATRE - EL RIO Y EL BOSQUE - PAS DE DEUX "DON QUIJOTE" - EDIPO REY

Las localidades en taquilla con cinco días de antelación

Organización y realización: TEATROS NACIONALES Y FESTIVALES DE ESPAÑA - MINISTERIO DE INFORMACION Y TURISMO

HOJA DEL LUNES
222 64 50

INVIERTA EN SALUD COMPRANDO NATURALEZA

Respire, disfrute y viva con salud, rodeado de autentica naturaleza.
VALLE DEL TIETAR

llave en mano
(Suelo urbano con las debidas licencias municipales)

CHALET: 92 m² PARCELA: 500 m² Ptas. 1.195.700

CHALET: 107 m² PARCELA: 500 m² Ptas. 1.498.200

DIVERSOS TIPOS CON MAS SUPERFICIE EN PARCELAS, DESDE 500 m² EN ADELANTE

FACILIDADES 10 AÑOS

- Dotado de amplias zonas verdes ajardinadas, calles asfaltadas y todos los servicios.
- Complejo polideportivo con piscinas, campos de tenis, parque infantil, cafetería, restaurante, supermercado, etc., de cuyas instalaciones podrá usted disfrutar haciéndose socio de su club social.

RESIDENCIAL
navapark
A 45 minutos de Madrid por carretera de primer orden

INFORMACION:
Teléfonos 253 03 47 - 254 50 37

PISOS
(LLAVE EN MANO)
PARQUE DE LAS AVENIDAS
BRESCIA, 17

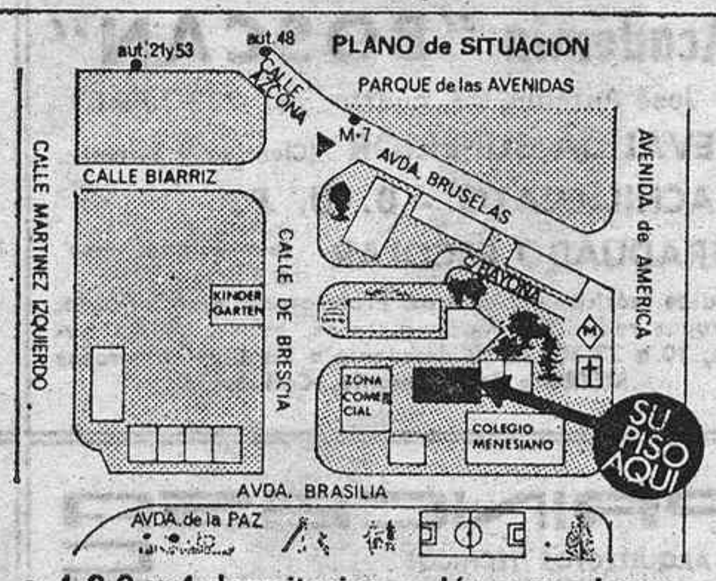

- 1-2-3 y 4 dormitorios, salón comedor, 1 y 2 baños y aseo.
- Dos ascensores de subida y bajada.
- Parquet en todo el piso excepto en cocina, baño y terrazas.
- Calefacción y agua caliente central.
- Armarios empotrados y vestidos en todos los dormitorios.
- Cocina totalmente amueblada.
- Baños y cocina con azulejos decorados.
- Garaje en el propio edificio.
- Barrio completamente nuevo, ubicado en zona residencial.
- Información en el propio edificio.

I.M.J. s.a. de publicidad

"CONSTRUCCIONES BRASILIA, S. A."
Avda. del Valle, 15 - MADRID-3

Ministerio de Cultura

UNA ELIMINATORIA DE LA RECOPA QUE BRINDARA UN GRAN ESPECTACULO

TODOS AL MANZANARES EN APOYO DEL ATLETICO

Pasado mañana, a las nueve de la noche

EL RAPID DE VIENA INTENTA EL DESQUITE DEL 1-2 DEL PRATER

Leivinha, el "deseado" para el partido del miércoles

¡Ya tenemos Copa de Europa en Madrid! Y fútbol del de campeones de Copa, que es el que no admite descuidos ni desmayos. Así, pues, pasado mañana, miércoles, a las nueve de la noche, el estadio Vicente Calderón se verá bien concurrido de aficionados para ver a ese singular Atlético de Madrid (que también se transforma y consolida cuando se trata de competiciones internacionales) frente al campeón austriaco, el Rapid de Viena, en una noche que puede depararnos una completa y bella jornada futbolística. Bien que los atléticos cuentan con una sustanciosa ventaja del 2-1 a su favor, conseguido muy a última hora en el Prater vienés, pero ya es sabido que en este tipo de confrontaciones no existen enemigos pequeños ni diferencias insalvables. Habrá, pues, que apoyar desde las gradas, como lo hacían los vieneses, que, no contentos con jalear cualquier acción ofensiva y aun defensiva de su equipo, repetían sus gritos de aliento cuando el locutor "cantaba" aquel gol inaugural del ariete Krankl, y aplaudían a r a b i a r momentos después al salir en el marcador electrónico su nombre y el resultado ventajoso.

Madrid, los madrileños o residentes—que para todos los efectos son como nativos—, han de ofrecer una justa réplica, dentro de la máxima deportividad y respeto al adversario.

LA POTENCIA DE LOS AUSTRIACOS

El Rapid es sin duda uno de los mejores equipos austriacos. Con juventud y potencia física, juega a base de una endiablada rapidez, desde las mismas líneas de zaga. Una excelente preparación puede hacerse notar en este partido de devolución de visita de pasado mañana a nada que acierte con ese patrón de fútbol que hoy se impone en Centroeuropa. Cuenta con hombres de gran talla, así el delantero centro Krankl, capaz de rebasar en sus saltos al propio Pereira y a su "secante" Benegas en el Prater; el interior Pregesbauer y el medio Kranse mueven bien al equipo desde atrás; Pajenk aguantó bien la persecución a que sometió a Rubén Cano, por mucho que éste quisiera alejarse con sus desplazamientos. Es posible que mañana martes, cuando llegue el Rapid, a las doce y cuarto de la mañana, a Barajas, se traiga a dieciséis jugadores, entre ellos los titulares Feurer, Kartzki, Persidis, Pajenk, Zarbach, Kranse, Wittman, Kirisits, Krankl, P r e g e s b a u e r, Schlagbauer y los suplentes S t e r e k, Peulek y Crecirik, con otros dos más. Les acompañará un buen grupo de seguidores, con varios periodistas de la capital austriaca. La expedición se alojará en el hotel Los Galdos.

EL ATLETICO-RAPID NO SE TELEVISARA

EL ATLETICO, CON LO MEJOR

Para el entrenador a t l é t i c o. Luis Aragonés, el c o m promiso europeo del miércoles por la noche encierra una gran preocupación. Lo ha demostrado al no querer forzar reincorporaciones de algunos jugadores no repuestos del todo en el partido del sábado en Atocha. Al menos dispone de un mayor período de descanso, entre ambos encuentros, del que se le presentó con el de Balaídos y el Prater (viajes incluidos desde Santiago a Madrid, para a las pocas horas salir para Viena y trasladarse al alejado punto de concentración en los bosques de Viena), y es posible que Leivinha ocupe un puesto. La defensa rojiblanca se refuerza con Eusebio, en gran momento, así como con Rubén Díaz. Mucho sería pedir el que Gárate se encontrara en condiciones de alinearse, pero... ¿y si fuera posible? Con una excelente cobertura el Atlético puede y debe afianzarse en el centro y apoyar más a su ataque. Con ello tendremos pasado mañana una excelente ocasión de presenciar un gran partido.

Ya se sabe que cuando un encuentro de la competición europea coincide con otro, no es posible televisar ninguno de ellos. Los que quieran ver el Atlético-Rapid tendrán que acudir al Vicente Calderón. Rotundamente no se televisará ni en directo ni diferido. Por cierto que el club recuerda a sus socios y abonados que han de proveerse de la entrada al campo para asistir a este partido. Serán muchos los que ya la posean, pero hasta la misma hora de comenzar pueden retirarla en las taquillas.

Esos miles de socios y abonados serán los que brinden, como siempre, la nota de más vivo color a este encuentro que se presenta de guante blanco, pero que hay que ganar o afianzar cuando menos la eliminatoria. Supone un gran desahogo económico para el club estas sucesivas eliminatorias, donde se p r e t e n d e llegar lo más lejos posible. Eso, y ocn el señorío de que puede hacer gala el aficionado madrileño, para que ni el más mínimo incidente se produzca antes, durante y tras el partido.

Añadamos finalmente que se encargará de dirigir esta confrontación el colegiado inglés Mr. Padtridge, ayudado por jueces de línea de la misma nacionalidad.

Así que hasta pasado mañana, miércoles, a las nueve de la noche, en el estadio Vicente Calderón...

C. O. U – B. U. P.
Reconocido MIXTO (Adscrito a la Universidad Complutense) — Legalmente habilitado (Por evaluaciones parciales con valor final)
SELECTIVIDAD, BACHILLERATO y GRADUADO ESCOLAR
(por evaluaciones y libre) 5.º y 6.º en un curso (última oportunidad)
TURNOS: MAÑANA, TARDE, NOCTURNO
ACADEMIA CENTRAL
AYALA, 99 (Goya-Becerra) - Tels. 4013976, 4013023
HERMOSILLA, 18 (Serrano) - Teléfono 2759544
NOTA.—Preparamos gratis de 6.º a los de COU condicional.
Precios especiales a los nocturnos, trabajadores y familias numerosas.

COMIENZA EL CURSO 1976-1977

Academia LOPE DE VEGA
CALLE MONTERA, 14 - Tel. 231 03 11
ADSCRITO A LA UNIVERSIDAD COMPLUTENSE
C.O.U. — B. U. P. 1.º y 2.º GRADUADO ESCOLAR

Colegio "CUMBRE"
Avda. PIO XII, 15 (junto Pza. Perú). T. 259 02 60
C.O.U.-B.U.P. 1.º y 2.º HOMOLOGADO
6.º LIBRE
Autobuses números 16, 40, 52, 29, 14 y 51

Academia "BOSCAN"
José Antonio, 33, cuarto. Tel. 232 73 91
REVALIDA SUPERIOR (Ciencias y Letras)
BACHILLERATO - B. U. P.
GRADUADO ESCOLAR (por evaluaciones o libre)
Clases teóricas y prácticas. Profesorado especializado. Grupos reducidos. Mañana, tarde, noche. Ultimo turno, 20 a 23,30. 20 % descuento a familias numerosas
METROS: José Antonio, Callao, Sol

C.O.U. LEGALMENTE RECONOCIDOS B.U.P.
GRADUADO ESCOLAR - 5.º y 6.º (en un año)
(TODOS LOS HORARIOS)
González-Cañadas ● E. C. Tribunal
Fuencarral, 105 — Fuencarral, 91
Oca, 94 (Carabanchel)
Liceo San Luis

ACADEMIA
RODRIGUEZ - BAYON
PREPARACIONES MILITARES
Preparación al INGRESO en ACADEMIAS MILITARES
Academia General-Básica de Suboficiales - Policía Municipal femenina, masculina - Guardia Civil y Policía Armada
Escuelas Especialistas Tierra, Mar y Aire
Cursos de ascensos en todos los cuerpos y armas
Travesía Trujillos, 2, 3.º derecha (Pza. Descalzas)
Teléfono 232 47 26
Con la garantía de un centro dedicado exclusivamente a preparaciones militares, habiendo obtenido primeros números y 98 por 100 de aprobados

PRINCESA academia
● ARQUITECTOS TECNICOS
● INGENIEROS TECNICOS AGRICOLAS
● INGENIEROS TECNICOS FORESTALES
● SELECTIVO DE MEDICINA
● ECONOMICAS
● IDIOMAS (inglés, francés)
● ALQUILER DE AULAS
PRINCESA, 45, 2.º dcha. – 242 31 33

C. O. U. B. U. P. - 5.º y 6.º GRADUADO ESCOLAR
TURISMO - IDIOMAS - BANCA
SECRETARIADO BILINGÜE
DE DIRECCION - AZAFATAS
INSTITUTO VOX
GRUPOS MIXTOS
Mañana, tarde, noche
Avda. José Antonio, 59
Tels. 247 17 63 - 59 - 61
MADRID-13
(Legalmente reconocido)

ACADEMIA — Centro de estudios
ROSALES y ERASMO
C/. QUINTANA, 20 (Argüelles) Tels. 247 39 34 241 27 11
C/. VELAZQUEZ, 19 Tels. 226 31 28 226 25 32
● B. U. P. — BACHILLERATO
Por evaluaciones. 5.º y 6.º en un año.
● GRADUADO ESCOLAR
Por evaluación continua y libre.
● ACCESO A LA UNIVERSIDAD
Para mayores de 25 años (84 por 100 de aprobados en la convocatoria de este año. Comprobables).
OPOSICIONES E. G. B.
SELECTIVIDAD
Cursos orales y por correspondencia
GRUPOS: Mañana, tarde, noche

B.U.P. y GRADUADO ESCOLAR
AUTORIZADOS LOS DOS NIVELES
Grupos de mañana y noche
Precios especiales para alumnos que trabajan
Matrícula e inscripción, en el mes de septiembre
Academia LOPEZ - ROMAN
C/ Beneficencia, 2 (Metro Tribunal). T. 222 13 39

C.O.U. en GOAR
Legalmente reconocido
● Grupos reducidos: Mixto ● Selectividad
● Turnos: Mañana, tarde, noche
(NOCTURNO: Honorarios reducidos)
GRADUADO ESCOLAR
HUERTAS, 14 - Tel. 239 85 36 - De 10 a 1,30 y de 5,30 a 9. Metro: Sol, Sevilla, Antón Martín

2009 Ministerio de Cultura

El domingo comienza la Liga Nacional de Juveniles

JUEGAN 2.000 FUTBOLISTAS: 96 EQUIPOS EN OCHO GRUPOS

Un viejo proyecto, la Liga Nacional de Juveniles, va a iniciar su andadura. Concretamente, el próximo domingo, dos mil jugadores aproximadamente, bajo la supervisión de la Federación Española, a través de las dieciocho regionales, darán vida a una competición que, en buena lógica, vendrá a potenciar la formación del joven jugador, así como a beneficiar a sus clubs de procedencia. La Liga Nacional de Juveniles está integrada por 96 clubs, distribuidos en ocho grupos de doce equipos cada uno. Para la agrupación de los distintos conjuntos se ha tenido en cuenta, básicamente, la proximidad geográfica. Han accedido a este primer campeonato:

— Cuarenta y ocho equipos escogidos de entre los mejores clasificados en el Campeonato Regional anterior.
— Treinta y ocho procedentes de los clubs de Primera y Segunda División nacional, cuyo concurso es obligatorio.
— Diez, en representación de los equipos que, no importa en qué año, hayan sido campeones de España.

Los grupos han quedado constituidos de la siguiente manera:

Grupo 1.º 1, Oviedo; 2, Sporting; 3, Ensidesa; 4, Celta; 5, Deportivo; 6, Miño; 7, Pontevedrés; 8, Pontevedra; 9, Pabellón; 10, Comercial; 11, Burgos; 12, Aguilas.

Grupo 2.º 1, Racing; 2, Sniace; 3, Real Sociedad; 4, Alavés; 5, Añorga; 6, Lagun Onak; 7, Chantrea; 8, Bilbao Athletic; 9, Salesianos; 10, Durango; 11, Athletic; 12, Guernica.

Grupo 3.º 1, Barcelona; 2, Español; 3, San Andrés; 4, Barceloneta; 5, Damm; 6, San Martín; 7, Tarrasa; 8, Torredembarra; 9, Granollers; 10, Lacambra; 11, Gerona; 12, Manresa.

Grupo 4.º 1, Zaragoza; 2, Juventud; 3, Barcelona Atlético; 4, Amposta; 5, Hércules; 6, Valencia; 7, Mestalla; 8, Levante; 9, Benimar; 10, Castellón; 11, Vall de Uxó; 12, Torrente A.

Grupo 5.º 1, Betis; 2, Sevilla; 3, Cádiz; 4, Hércules; 5, Huelva; 6, Málaga; 7, Malagueño; 8, Algeciras; 9, Granada; 10, Imperio; 11, Cacereño; 12, Ceutí.

Grupo 6.º 1, Córdoba; 2, Albino; 3, Los Molinos; 4, Jaén; 5, Motril; 6, Iliturgi; 7, Manchego; 8, Toledo; 9, Calvo Sotelo; 10, Elche; 11, Murcia; 12, Lasalle Minerva.

Grupo 7.º 1, Madrid; 2, Atlético de Madrid; 3, Rayo Vallecano; 4, Getafe; 5, Alcobendas; 6, Alcalá; 7, Torrejón; 8, Guadalajara; 9, Segoviana; 10, Poblense; 11, Valladolid; 12, Salamanca.

Grupo 8.º 1, Unión Deportiva; 2, Condal Marino; 3, Aerpóns; 4, Argentino; 5, Firgas; 6, Estrella; 7, Jardín de la Infancia; 8, Tenisca; 9, Tenerife; 10, Rosario; 11, Anaga; 12, Vera.

LOS "MADRILEÑOS"

El grupo 7.º es el que encuadra a los equipos madrileños. Para la próxima jornada, la del domingo, éstos son los partidos que ofrece el calendario:

Real Madrid-Alcobendas.
Poblense-Getafe.
Guadalajara-Torrejón.
Alcalá-Segoviana.
Rayo Vallecano-Valladolid.
Salamanca-At. Madrid.

Al término del Campeonato descenderán cuatro equipos por grupo, lo que hace un total de 32 clubs. Para contrarrestar estas bajas y a fin de mantener en en futuras competiciones igual número de participantes, ascenderán los 18 campeones regionales más 14 subcampeones.

CAMPEONATO DE ESPAÑA

Participarán los clasificados primero y segundo de cada grupo, en un total de 16 clubs, bajo el tradicional sistema de "doble partido". El emparejamiento de los equipos se efectuará siempre por sorteo, con la salvedad de que si en la primera eliminatoria se diera el caso de un enfrentamiento entre el campeón y subcampeón de un mismo grupo, quedaría anulado y se procedería a nuevo sorteo hasta evitar esta coincidencia.

TENIS

España A ganó el V Trofeo Galerías Preciados

Ni aun la torrencial lluvia fue capaz de deslucir el V Trofeo Internacional Galerías Preciados, reservado para equipos nacionales de tenis Sub-21, que llegó ayer a su fase final en las pistas rápidas del Club de Tenis La Moraleja. Eso sí, los elementos se "impusieron", y aunque se empezaron a jugar los partidos entre los finalistas, Alemania Federal y España A, en La Moraleja, fue necesario suspenderlos y, visto el cariz que llevaba el temporal desencadenado, optar por trasladarse a las pistas cubiertas del Club de Campo, donde finalizaron.

ESPAÑA A DEMOSTRO SU VALIA

El equipo A de España, representado por Miguel Mir y Juan Torralbo, quiso demostrar a todos que posee un gran porvenir y es muy superior al formado por los alemanes Günter Gnettner (número uno, como Mir) y Lutz Steinhofel. Mientras Miguel Mir tuvo suficiente con jugar dos "sets" frente a Günter Gnettner, con el tanteo favorable al español de 6-3 y 7-6, su compañero, Juan Torralbo, hubo de esforzarse para imponerse a Lutz Steinhofel por 7-6, 4-6 y 6-3, si bien demostrara siempre un juego más potente. Lástima que la lluvia "partiera" en dos esta final, aunque sirvió para dejar bien patente la excelente colaboración y ayuda que existe entre los clubs La Moraleja y el Club de Campo.

Terminados los partidos, con el triunfo de España A por 2-0 frente a Alemania Federal, se procedió a la entrega de los trofeos por los directores de Galerías Preciados, los vicepresidentes de la Federación Española de Tenis, señores Olozaga y Villamore, y el presidente del Club de Tenis La Moraleja, don Eladio Pérez.

El III Trofeo Hotel Mindanao

Por su parte, el hotel Mindanao, con la colaboración de Iberia, ha organizado su III Trofeo, en el que pueden participar todos los que pertenecen a agencias de viajes y líneas aéreas. Un largo torneo que se disputará en el Nuevo Club de Golf de Madrid en este ya citado mes de octubre, pródigo, como se ve, en espectáculos tenísticos de toda categoría.

LAS QUINIELAS SUFREN LA HUELGA DE CORREOS

Anoche, el Patronato de Apuestas Mutuas no pudo ofrecer la cifras completas de la recaudación obtenida en la cuarta jornada. Al parecer, la huelga de Correos ha impedido que llegaran los telegramas de venta y balance de varias delegaciones provinciales. De momento, se sabe que los españoles se han jugado esta semana 655 millones por lo menos.

CAFE DE CHINITAS
Restaurante-Tablao Flamenco
NUEVO ESPECTACULO DE
MERCHE ESMERALDA
VICTOR MONGE SERRANITO
CHAQUETON
CUADRO CAFE DE CHINITAS
Torija, 7
Reserva de mesas:
248 51 35
247 50 11

AGENTE COMERCIAL

ASUNTO ELECCIONES

Tu sección se reúne el día que señalamos a continuación:

Día 28 del actual: primera, segunda, tercera, cuarta, décima, decimocuarta, vigésimo segunda, vigésimo tercera y vigésimo cuarta.

Día 29 del actual: quinta, sexta, séptima, octava, decimotercera, decimoquinta, decimosexta y decimonovena.

Día 30 del actual: novena, decimosegunda, decimoséptima, decimoctava, vigésima, vigésimo primera, vigésimo quinta, vigésimo sexta y vigésimo séptima, a las siete y media de la tarde. Si no puedes asistir el día que se señala a tu sección, asiste cualquier otro de los señalados. **Colegio Oficial de Agentes Comerciales de Madrid. Atocha, 34, 1.º**

BOITE
Cleofás
Goya, 7

Hoy, lunes 27

presenta a

RAPHAEL

XV Aniversario Artístico

ACTUACIONES
SEPTIEMBRE
HOY LUNES, 27-noche (Presentación)
MARTES, 28-noche
MIERCOLES, 29-tarde y noche
JUEVES, 30-tarde y noche

OCTUBRE
VIERNES, 1-tarde y noche
SABADO, 2-tarde y noche
(Despedida)

Improrrogable!!

Reserva de mesas para todas las actuaciones

TELS. 2764523 y 2750111

© Ministerio de Cultura

MICHELIN

ZX
inconfundible

Inconfundible por su adherencia, su duración legendaria y su seguridad. Inconfundible, sobre todo, por su calidad, derivada de una tecnología de vanguardia. Vd. no puede confundirse con las imitaciones, porque Michelin, que inventó el radial y creó el ZX, ha hecho de él, el único y genuino ZX, un neumático inconfundible.

MOTOR

- **La nueva gama Renault 12**
- **Varias y numerosas innovaciones, que apenas si influirán en el precio (3 por 100 de aumento)**
- **Más potencia, mayor seguridad y superior confort en los tipos berlina y familiar**

Fasa-Renault no descansa y acaba de presentarnos sus modelos 12, 12 TS, 12 TLS, 12 Familia, 12 TLS Familiar y 12 TS Familiar con verdadero orgullo por las mejoras que se han introducido en los mismos, que los cambia interior y exteriormente para proporcionar un mayor confort, seguridad y agrado al conductor. Se cifra en más de dos millones de vehículos Renault vendidos en todo el mundo, y el interés de la firma por satisfacer a tan amplia como diversa clientela. Y con razón ahora en España han dado un nuevo paso hacia adelante, en su afán de evolucionar favorablemente.

Se han cambiado y mejorado muchas cosas. Las modificaciones en cuanto a reforzar la seguridad están en el nuevo salpicadero (mejor percepción de los indicadores), los cuatro faros de iodo, que aumentan considerablemente la ya buena potencia lumínica; nuevo volante de cuatro brazos en polipropileno rugoso, asientos mejorados con reposacabezas regulable, cinturones de seguridad enrollables que ceden a la suave presión del conductor, pero bloquean al choque o acción violenta, etc.

También se ha protegido el exterior con gomas embellecedoras a lo largo de la carrocería y en ambos parachoques, para en el delantero incorporar los pilotos. Es larga la lista de las mejoras introducidas, pero no podemos pasar por alto la del sistema calefactor de dos velocidades y sus nuevos mandos centrales. Las versiones 12 TL poseen además alternador, luneta térmica, servofreno (en gama familiares, común a todos), manecillas exteriores de puertas con pulsador integrado.

Más potencia, con nuevo motor 1.397 centímetros cúbicos, si bien conservando la gran ventaja de la marca en cuanto a sobriedad de consumo, pero que proporciona una elasticidad superior para la conducción confortable y más segura.

Gran capacidad del Renault 12 TS Familiar, que es sobradamente conocida por los usuarios. Con los asientos traseros plegados, se dispone de un espacio libre de 1,650 metros de largo por 1,351 o 1,290 (bien sea la parte anterior o posterior) de ancho, lo que da la posibilidad de utilización "break" del maletero de 1,65 metros cúbicos; con los asientos en posición normal, el maletero dispone de una capacidad de 0,91 metros cúbicos. Será éste uno de los modelos más solicitados en el mercado.

Subida mínima de precios en estos modelos Renault, ya que se ha estimado que no sobrepasará un 3 por 100 de aumento. Para adelantar cantidades, añadiremos que estos vehículos, franco fábrica, saldrán a: Renault 12, 203.800 pesetas; 12 TLS, 213.900; 12 TS, 236.500; 12 Familiar, 218.500; 12 TLS Familiar, 226.700, y 12 TS Familiar, 247.900. Se nos ha dicho, bien claramente, que todos estos modelos salen a la venta en un precio inferior al coste, al no haberse conseguido la libertad de precios solicitada. Las variantes o mejoras superan con mucho el 3 por 100 autorizado. ¿Y cuál debería ser el aumento para que fuera rentable la fabricación? Agárrense: del 16 por 100. Sin embargo, Fasa-Renault mantendrá el ritmo de su producción de 200 vehículos día. No es de extrañar que las demandas superen con mucho a la cadena de producción, puesto que, por ahora, se está comprando por debajo del coste de la unidad.

* * *

Mervosa se llamará Compañía Hispano Alemana Mercedes-Benz Vehículos y Motores, S. A., según acuerdo de su Junta general extraordinaria de accionistas, manteniéndose, no obstante, el anagrama Mevosa. La participación que Volswagenwerk A.G. tenía en esta firma ha sido adquirida por el Instituto Nacional de Industria y Mercedes-Benz, que entrambos representan el 80 por 100 del capital social prácticamente, mientras que el resto lo completan importantes bancos españoles y capital privado. Decisiones trascendentes para el futuro (con un augurio muy esperanzador) son las de haber designado a don Francisco Novela como presidente y a don Elmar Weber para el cargo de director general de Mevosa, así como una importante ampliación de capital para adecuar el mismo a sus necesidades financieras.

NUEVAS CABINAS BASCULANTES PEGASO

Con objeto de mejorar el habitáculo de los conductores y para una mayor economía de conservación, así como de facilidad en las reparaciones, los camiones Pegaso vienen provistos, desde ahora, con las nuevas cabinas basculantes. Como puede apreciarse en el grabado, la basculación de 70°, sólo igualado por dos marcas en Europa, permite la total accesibilidad al motor y otros grupos, ventajas muy apreciadas por los usuarios. Al interior de las cabinas se les ha introducido mejoras para una mayor confortabilidad y seguridad de los conductores. Todo esto es consecuencia de la constante labor de investigación que la Empresa Nacional de Autocamiones viene realizando en beneficio de los usuarios.

†

EL SEÑOR

DON FLORENTINO GRACIA BERMEJO

INDUSTRIAL

Falleció en Madrid el 26 de septiembre de 1976

a los cincuenta y ocho años de edad

Habiendo recibido los Santos Sacramentos

D. E. P.

Su esposa, doña Lucía Riaza Soriano; hijos, Celestino, Lucía y José, hermanos, Francisco, Agustín, Francisca, Antonia y María; hermanos políticos, Crescencio, Alejandro, Isabel, Ramona, Basilia y Pedro; sobrinos y demás familia

RUEGAN una oración por su alma.

La conducción del cadáver tendrá lugar hoy, día 27, lunes, a las 16,15 de la tarde, desde su domicilio calle Alonso Quijano, núm. 23, hotel, al cementerio de Fuencarral.

2009 Ministerio de Cultura

Madrid, sin toros a causa de la lluvia

Acabaron las ferias de la Merced en Barcelona, de San Mateo, en Valladolid y Logroño y de Guadalajara ● En esta última tomó la alternativa Pepe Pastrana, que cortó una oreja ● Jorge Herrera, herido leve en Teruel ● Afortunado debut con picadores de la torera Mary Fortes

COMENTARIOS AL DOMINGO TAURINO

LA temporada taurina tiene sus horas contadas. Bajo las lluvias otoñales, malas para la fiesta, buenas para la sementera, se va anegando lo que requiere "calor y moscas", como decía el viejo y decimonónico maestro de la tauromaquia... Ayer, al menos en Madrid y en el ya anexionado Carabanchel, las dos novilladas que se anunciaban naufragaron sin apelación. La empresa de las Ventas comunica que ese festejo se celebrará, si el tiempo lo permite, el próximo domingo. Uno, la verdad, se alegraría que continuasen las lluvias: tres debutantes en el mismo cartel es excesiva "novedad".

Hecho destacado de la jornada dominical: un nuevo triunfo del ganadero de Galapagar. Presentó magníficamente la corrida—con edad, peso y trapío—, y al final del festejo Victorino Martín y el mayoral de su ganadería salieron en triunfo del coso de Logroño. Con una tarde torista se remató, pues, la feria de San Mateo. También, con la celebración del sexto festejo, finalizó la feria vallisoletana. Pérez de Mendoza, rejoneador que reapareció en los estertores del año taurino, y su colega portugués Moura fueron ovacionados, como lo fue, y orejeado además por partida doble, el malagueño Miguel Márquez.

Guadalajara, pese a los propósitos de "el hombre del tiempo", que anunció humedades celestiales sobre la Alcarria, celebró su tercer festejo de feria: Pepe Pastrana, que tomaba su alternativa, triunfó ante sus paisanos en tarde tan solemne—para él—: una oreja y petición de oreja. Su padrino, Santiago Martín, fue El Viti de las grandes tardes y cortó dos orejas (una lástima: la agencia informa que sus toros eran uno inválido y debilucho el otro. ¡Así ya se puede, maestro!).

Tarde jamón para Alfonso Galán en la corrida de las fiestas del jamón, de Teruel: cortó dos lonchas... (quiero decir dos orejas). En este festejo Jorge Herrero resultó levemente herido. Galloso, en plena recuperación, fue ovacionado y orejeado por "partida simple".

La feria barcelonesa de la Merced acabó también. Tarde gris, de la que sólo se salvó Carrillo, que cortó una oreja a su toro de Clairac. En Nimes triunfó Palomo en la corrida-concurso de ganaderías como el mejor lidiador. Cortó dos orejas al toro premiado, de Osborne. En la misma corrida El Capea logró dos orejas y rabo por su lidia al último de la tarde. Enhorabuena a los franceses.

Triunfo femenino en Vélez-Málaga. La torero Mary Fortes, que debutaba en una novillada picada, estuvo "hecha un tío" y cortó una oreja de su primero y las dos y el rabo del que cerró plaza. Salió a hombros (aunque triunfó verdaderamente, nos imaginamos que habría más voluntarios de los debidos para cargar con la que, suponemos, guapa lidiadora). El Melenas, un novillero con garra—dicen—, con recursos tremendistas—cuentan—, triunfó en Valencia con novillos de García Romero. Exito loable, pues ese ganado jerezano nunca es de carril.

Con eso y con remitirles a ustedes a una información sobre una novillada de postín en las Ventas—el 10 de octubre—, que publicamos en otro lugar de esta sección, queda hecho el balance dominical taurómaco.

Suspensiones en las Ventas y Vista Alegre

Ambos festejos se celebrarán, con los mismos carteles, el próximo día 3 de octubre

A causa del fuerte temporal de lluvias que desde el sábado cayó sobre Madrid, fueron suspendidas ayer las novilladas que se iban a celebrar en las plazas de las Ventas y Vista Alegre.

Ambos festejos, con los mismos carteles de toros y toreros, quedan aplazados para el próximo domingo, día 3 de octubre.

Ultima de la feria de la Merced en Barcelona

BARCELONA, 26.—Ultima corrida de la feria de la Merced. Toros de Lamanié de Clairac, mansotes y terciados.

El rejoneador Alvaro Domecq, que tuvo que lidiar el sobrero de Clairac por romperse una pata el de rejones, saludos desde el tercio.

Dámaso Gómez, aplausos en uno y saludos en el otro.

Raúl Aranda, que sustituía a Paco Alcalde, vuelta al ruedo en el primero y silencio en el segundo.

Francisco Núñez (Currillo), una oreja en uno y aplausos en el último.

Buena tarde de Miguel Márquez

VALLADOLID, 26. — Sexta y última de feria. Dos toros para rejones, uno del conde de Ruisañada y otro de Manuel Camacho, y seis de Manuel Sanromán, de irregular juego.

El rejoneador Josechu Pérez de Mendoza, ovación.

El también rejoneador Joao Moura, ovación.

Miguel Márquez, una oreja en cada uno de su lote.

Gabriel Puerta, silencio en el primero y pitos en el segundo.

Antonio Guerra, palmas en los dos.

Tercera de feria en Guadalajara

GUADALAJARA, 26.—Tercera de feria. Tres toros de Benítez Cubero, flojos, y tres de Atanasio Fernández, desiguales de juego. El tercero fue devuelto a los corrales por cojo y sustituido por el sobrero, de Miguel de la Riva.

Pepe Pastrana, que tomó la alternativa de manos de El Viti, una oreja en uno y petición de oreja y vuelta al ruedo en el otro.

Santiago Martín (El Viti), palmas en el primero y dos orejas en el segundo.

José Mari Manzanares, una oreja en uno y palmas en el último.

Dos orejas a Alfonso Galán en Teruel

TERUEL, 26. — Corrida de las fiestas del jamón. Toros de Miguel Zaballos, buenos en general.

José Luis Galloso, una oreja en uno y aplausos en el otro.

Jorge Herrera, que sustituía a Curro Girón, vuelta al ruedo en el primero. En el segundo resultó cogido. Mató el toro Galloso.

Alfonso Galán, aplausos en uno y dos orejas en el último.

Jorge Herrera fue asistido en la enfermería de conmoción y contusión lumbar, de pronóstico leve, salvo complicaciones.

Festejo entretenido en Torremolinos

TORREMOLINOS (Málaga), 26.—Dos toros de José Cebada, corridos en primero y cuarto lugares, y tres de Prieto de la Cal, que cumplieron.

El rejoneador Manuel Vidrié, una oreja.

Antonio García (Utrerita), silencio en uno y una oreja en el otro.

Manolo Ortiz, silencio en el primero y ovación y saludos en el último.

Victorino Martín, a hombros

LOGROÑO, 26.—Quinta y última de la feria de San Mateo. Toros de Victorino Martín, de preciosa estampa, con casta y nobleza, siendo todos ellos, menos el primero, aplaudidos en el arrastre.

El mayoral y el propio ganadero fueron paseados al final por el ruedo a hombros de las peñas.

Francisco Ruiz Miguel, silencio en uno y vuelta al ruedo en el otro.

Antonio José Galán, muchos pitos en los dos.

Herrerita, gran bronca en el primero y silencio en el último.

NOVILLADAS

Buenos novillos

VALENCIA, 26. — Novillos de García Romero Hermanos, buenos en general, destacando el lidiado en cuarto lugar.

Santiago Rubio (Terremoto), silencio en los dos.

José Hernández (El Melenas), una oreja en cada uno de su lote.

Pedro González (El Venezolano), vuelta al ruedo en uno y ovación en el último.

Exito de Sacramento

HOYO DE PINARES (Avila), 26.—Novillos de María Ybarra de Domecq.

Manuel Luque (Miguelete), ovacionado en los dos.

Sacromonte, dos orejas en uno y ovación en el otro.

Tres orejas y rabo a Mary Fortes

VELEZ-MALAGA, 26. — Dos novillos de Ana Romero y dos de Juan Gallardo.

Jesús Márquez, una oreja y petición de otra en uno y aplausos en otro.

Mary Fortes, que debutaba con picadores, dos rejas y rabo en el primero y una oreja en el último, con salida a hombros.

Tres orejas a José Luis Palomar

ZARAGOZA, 26. — Novillos de los herederos del marqués de Albayda, buenos.

Alfonso Martín, aplausos en uno y ovación en el otro.

Miguel Sicilia (Campillo), aplausos en el primero y división de opiniones en el segundo.

José Luis Palomar, una oreja en uno y dos orejas en el último. Salió a hombros.

Los dos espadas, a hombros

ALGEMESI (Valencia), 26.—Segunda de feria. Cuatro novillos de Buendía, extraordinarios.

José Soler, dos orejas en uno y dos orejas en el otro.

Juanito Cubero, una oreja en el primero y dos orejas en el último.

Los dos espadas salieron a hombros.

Suspensión por defectos en los toros en Granada

GRANADA, 26.—La corrida de toros de rejones que esta tarde iba a celebrarse en la plaza granadina, y en la que iban a actuar los hermanos Peralta, A. Ignacio Vargas y José Samuel Lupi, con toros de Domingo Ortega, ha sido suspendida al estimar la autoridad competente que los toros no reunían las condiciones necesarias para la lidia.

FIESTAS DEL PILAR EN EL DISTRITO DE BUENAVISTA

El 10 de octubre, cartel de triunfadores en las Ventas

- **Con ganado de El Pizarral actuarán Villalta, Lozano y Moro**

El teniente de alcalde del distrito de Buenavista, el dinámico don Ezequiel Puig y Maestro-Amado, con motivo de la festividad de la Virgen del Pilar ha organizado un variado programa de actos, del que es número fuerte la novillada que se celebrará el próximo día 10 de octubre, domingo, y en la que los tres triunfadores de las corridas estivales: el manchego José Manuel Villalta; Lozano, de Sevilla —aunque también los jerezanos afirman que el diestro nació en aquellos pagos—, y el paisano de El Viti, Luis Miguel Moro, que, ya respuesto de su grave cornada en la plaza de Madrid, abandonará el Sanatorio de Toreros a finales de la semana que hoy se inicia. El ganado será de El Pizarral de Casa Tejada, propiedad de la empresa de las Ventas.

Don Ezequiel cuenta con la inestimable colaboración de la Diputación Provincial y de la propia empresa madrileña. Dados los fines benéficos de la corrida —los ingresos se destinan a la Junta de Beneficencia del distrito—y la innegable categoría del cartel, el cartel de los triunfadores, el público llenará la plaza y las arcas de dicha Junta verán incrementados notablemente sus fondos asistenciales. Por de pronto, la Diputación no cobrará ese día el canon que siempre percibe por el piso de plaza.

LOS DEL BARRIO DEL PILAR Y SU PLAZA PORTATIL

Don Juan Muro Romero, sevillano también, como Puig y Maestro-Amado, y presidente de la Comisión de Equipamiento Civil del barrio del Pilar, ha pedido autorización a don Leopoldo Matos Aguilar, como vicepresidente de la Diputación y diputado visitador de la plaza, para montar en un solar de aquella zona una plaza portátil para celebrar en ella tres festejos taurinos los días 10, 12 y 14 del próximo octubre, con motivo de las fiestas que, en honor de su patrona, la Virgen que da nombre a la barriada, organiza esa Comisión.

Aunque este permiso depende del Gobierno Civil y de la Dirección General de Seguridad, la Diputación ha exhumado una vieja pragmática, aún en vigor, todavía con fuerza legal, que, dictada en tiempos de Fernando VI prohíbe construir y explotar plazas de toros en un radio de diez kilómetros del centro de la capital. Aducen los vecinos del barrio del Pilar que esa pragmática alude solamente a plazas de fábrica y que nada se dice en ella de cosos portátiles. Los peticionarios dicen también en su instancia que las corridas que se celebren en plaza improvisada tendrían lugar por la mañana o en horas que en nada puedan perjudicar a los festejos anunciados en las Ventas.

En esta semana tendrá que resolverse, a favor o en contra, la solicitud del señor Muro Romero.

P. L.

Tercer Curso Superior de Seguros Industriales

Patrocinado por la Fundación del INI y organizado por la

Mutualidad de Seguros del Instituto Nacional de Industria (MUSINI)

y por la

Escuela de Organización Industrial - E. O. I.

● FINALIDADES

— Formación profesional teórico-práctica a nivel superior en las técnicas y gestión de las actividades de seguros, con especial proyección a los SEGUROS INDUSTRIALES.

— Contribuir a la preparación de especialistas en estas materias, al servicio de las empresas industriales y aseguradoras.

● AREAS DE ESTUDIO

— Doce disciplinas relacionadas con el seguro privado.

● PARTICIPANTES (españoles o iberoamericanos)

— Las personas que estén en posesión de un título de graduado superior, medio o licenciados por las facultades de Derecho o Ciencias Económicas y Empresariales, actuarios de seguros, intendentes mercantiles o titulados por ICADE o instituciones similares.

— Excepcionalmente, personas que por su destacada formación y experiencia en el sector del Seguro privado estén en condiciones de seguir el curso, a juicio del Consejo Rector del Area de Seguros de la EOI.

● DURACION Y HORARIO

— 6 octubre 1976 a 16 junio 1977.

— Miércoles y jueves, de 17,30 a 21,30.

● LOCAL

— Escuela de Organización Industrial. Avda. de la Moncloa, s/n. (Ciudad Universitaria).

● PLAZO DE ADMISION DE SOLICITUDES

— Hasta el día 30 de septiembre.

Información: ESCUELA DE ORGANIZACION INDUSTRIAL. Avda. de la Moncloa, s/n. MADRID-3. Teléfonos 4591954 y 2549882

Solenny

BALANZA ELECTRONICA

Peso - Precio - Importe

Doctor Santero, 8. Teléf. 253 70 27. MADRID

© Ministerio de Cultura

GUIA de la ENSEÑANZA

C.O.U.

LEGALMENTE RECONOCIDO

Mañana-tarde: 3.000 pts. - Nocturno de 7 a 10: 2.500 pts.

- PREPARACION PARA ASIGNATURAS PENDIENTES DE 6.°
- PREPARACION DE SELECTIVIDAD
- MAYORES DE 25 AÑOS
- GRADUADO ESCOLAR

QUICK-CEUM

ZURBANO, 4. T. 4195905 - AV. J. ANTONIO, 76. T. 2474196

FPA

Enseñanza subvencionada por el M.° de Educación y Ciencia. (Centro homologado.)

FORMACION PROFESIONAL ADMINISTRATIVA Y DE DELINEANTES

BANCA • GRADUADO ESCOLAR • SECRETARIADO • INGLES • Preparación ininterrumpida para las miles de plazas que se convocan, o empleados que nos solicitan directamente las empresas.

RESERVA DE PLAZAS PARA EL CURSO 1976-77

ACADEMIAS «TEIDE»

SIEMPRE UN CENTRO CERCANO A SU DOMICILIO

MAYOR, 49	GALIANA, 4	ALCALA, 339	CASTILLO DE UCLES, 11
Tel. 248 39 31 (Zona Centro)	Tel. 463 54 66 (Zona paseo Extremadura)	Tel. 267 77 11 (Zona Ventas-Quintana)	Tel. 204 14 38 (Zona Simancas-San Blas)

FORMACION PROFESIONAL ADMINISTRATIVA TITULO OFICIAL

Centro legalmente homologado y subvencionado por el Ministerio de Educación y Ciencia

BANCA PRIVADA, OFICIAL Y CAJAS DE AHORRO

Preparación intensiva y permanente para rápido ingreso.

CONVOCADAS 60 PLAZAS OFICIALES ADMINISTRATIVOS BANCO DE ESPAÑA Desde 18 años. Ambos sexos. Bachiller Superior o equivalente. Instancias hasta 30 octubre. INICIAMOS GRUPOS.

• SECRETARIADO • AUXILIAR MINISTERIOS • TAQUIMECANOGRAFIA • ESTENOTIPIA • CALCULO • CONTABILIDAD • PERFORISTA (con prácticas en IBM-UNIVAC) • GRADUADO ESCOLAR • IDIOMAS (con modernos laboratorios)

F.P.A. - 1.° y 2.° Grados

ACADEMIAS RIPOLLES

A. José Antonio, 31	Tel. 232 02 10
C. Romanones, 10	Tel. 227 25 24
J. Ortega y Gasset, 89	Tel. 401 05 75
Seseña, 78 (Campamento)	Tel. 711 93 29
La Morafa, 20-(Zarzaquemada)	Tel. 693 45 82
Alcalá, 234 (Ent. J. M.ª Fdez. Llaneces)	Tel. 256 70 43
Generalísimo, 8 (Móstoles)	Tel. 613 36 11

SECCION ESPECIAL PARA ENSEÑANZA POR CORRESPONDENCIA DE LA MAYOR PARTE DE NUESTROS CURSOS. (Autorizado por el M. de E. y C.) Solicite información gratuita. AVD. JOSE ANTONIO, 31 - MADRID-13

HERMANDADES DEL TRABAJO

ESCUELA TECNICA PROFESIONAL

"SANTA BARBARA"

• FORMACION PROFESIONAL de 1er. GRADO

Legalmente reconocido. TITULO OFICIAL. Homologado y subvencionado por el M. de E. y Ciencia.

• AUXILIARES ADMINISTRATIVOS • SECRETARIADO • DELINEANTES • ELECTRONICA • ELECTRICIDAD • MECANICA Y ELECTRICIDAD DEL AUTOMOVIL. Estudios diurnos y nocturnos

CENTRO DE BACHILLERATO

"SAN ANDRES"

Homologado

• GRADUADO ESCOLAR • E. G. B. • B. U. P.

Grupos: Mañana, tarde y noche

C. O. U. LEGALMENTE RECONOCIDO

AYUDAS ESCOLARES

PLAZA DE LA PAJA, 4 - Tel. 265 23 40

(Metro Latina y Tirso de Molina)

GUIA de la ENSEÑANZA

CENTRO DE ORIENTACION UNIVERSITARIA

MIRASIERRA

LEGALMENTE RECONOCIDO

C. O. U.

MAÑANA, TARDE Y NOCTURNO

- Bachillerato y B. U. P.
- Preparación ingreso Universidad mayores 25 años.
- Laboratorio de idiomas.

GENOVA, 7 419 96 79.
ASCAO, 33 267 30 87

PERITAJE MERCANTIL

PREPARACION COMPLETA

Clases: mañana, tarde y noche, a cargo de TITULARES MERCANTILES

Hágase PERITO, y además de obtener una fácil y magnífica colocación puede hacer la carrera de ESTUDIOS EMPRESARIALES

Preparación para estos estudios en clases compatibles con las de la Escuela Universitaria

Información y matrícula:

ESTUDIOS CIVILES

ARENAL, 16 • MADRID-13 • TEL. 222 55 41

---

y... los idiomas en BRIAM

RETUAN, 5 (a dos pasos de la Puerta del Sol). Teléf. 231 60 04

FRANCISCO NAVACERRADA, 59 (junto a la plaza de toros)

Teléfono 255 88 04

PISOS

(LLAVE EN MANO)

VALDERRIBAS, 74

LUIS MITJANS, 32

- 1-2-3 y 4 dormitorios, salón comedor, 1 y 2 baños y aseo.
- 3 ascensores de subida y bajada.
- Parquet en todo el piso excepto en cocina, baño y terrazas.
- Calefacción y agua caliente central.
- Armarios empotrados y vestidos en todos los dormitorios.
- Cocina totalmente amueblada.
- Baños y cocina con azulejos decorados.
- Garaje en el propio edificio.
- Información en el propio edificio.

PISOS, APARTAMENTOS Y ESTUDIOS

LLAVE EN MANO

C/. MAUDES NUM. 26 C/V. a C/. ALENZA

1-2-3 y 4 dormitorios
- Calefacción y agua caliente centrales
- Parquet de Roble
- Puertas interiores y armarios en Mongoy
- Carpintería exterior de Aluminio
- Cocinas y Baños en plaqueta y serigrafía
- Cocina a gas ciudad, totalmente amueblada
- Ascensores maniobra Duplex selectiva
- Persianas de Aluminio

Para Contratar:

"CONSTRUCTORA ESTRECHO, S. A."

Ferraz, 64 - MADRID-8

"CONSTRUCTORA PROGRESIVA, S. A."

Avda. del Valle núm. 15

Parque Metropolitano

Una ea. de publicidad

2009 Ministerio de Cultura

... "SE HACE CAMINO AL ANDAR"

La primera promesa del director general de RTVE se ha cumplido. Don Rafael Ansón dijo (viernes 30 de julio) que en octubre serían cambiados los Telediarios, y ya lo están. Comenzaron el día 20...

"El señor Ansón Oliart no descansa—escribimos en HOJA DEL LUNES (2-VIII)—y quiere ofrecer a los espectadores otra imagen de TVE, ya que sobre sus hombros, y los hombres de aquélla, pesa la responsabilidad de dar nuevas imágenes comportadoras de la nueva imagen de España. Una imagen más joven, más libre, más responsable... A lo que parece, y me parece, TVE va a ser para todos. Lo va a estimular el director general cumpliendo órdenes del presidente Suárez, que sabe mucho de televisión porque TVE le quitó horas de sueño; y del ministro Reguera."

Parece indudable que es verdad, dado el talante informativo de Telediario en sus distintas versiones. Ha modernizado su estilo, ensanchado el campo de acción. Se ha encontrado la norma informativa visible como expresión de soportes más sólidos y amplios en las propias redacciones... Y esto es sólo el principio. Como ha dicho el director de TVE en declaraciones publicadas el sábado en "A B C", "no se trata de ver crecer la hierba durante la noche, sino de ir alcanzando paulatinamente nuevos techos y nuevas metas. Habrá mejor información. Habrá programas de opinión y debate. Contaremos con corresponsalías mejor organizadas". No hay duda. "Todo está cambiando en TVE." Si comenzó por la información en sí, es debido a que con ella y por ella "se gana la confianza del espectador", añadió el señor Ramos Losada.

Pero parece oportuno recordar ahora la conveniencia de no pedir peras al olmo. Ninguna televisión del mundo da lo que no conviene a su Gobierno, lo que no es defensa del Estado. Ninguna. Y como muestra, un botón, recogido del revelador libro de Claude Durieux, crítico de "Le Monde" (1966 a 1972) y en la actualidad jefe de corresponsales regionales del citado diario, amén de presidente de la agrupación francesa de críticos e informadores de RTV y presidente de la Asociación Francesa de Redactores. El botón es éste: "La liberalización (de la TV) bajo la presidencia de M. Valéry Giscard d'Estaing—dice—es sólo una ilusión, pese a la ley votada el 7-VIII-74. La independencia de las cadenas no elude, particularmente en el sector de la información, la vigilancia del Gobierno; en especial la de Michel Poniatowski, ministro de Estado y ministro del Interior. Una auténtica política "d'encadrement" preside la designación de los nuevos responsables de la información en RTV." Eso en Francia.

La televisión es para todos; por eso tiene que ser "incolora". La televisión debe informar; de acuerdo. Lo que no debe es "adjetivar" la información ni manipularla. Aquél parece ser el objetivo inmediato de TVE. De hecho ya lo está alcanzando. Puede que incluso ya lo tenga. El profesionalismo de sus responsables directos, periodistas cualificados, lo avala. Nosotros, compañeros suyos, debemos ratificarlo. Otros objetivos de diferente signo, signo más alto si se quiere, han de venir de más altas esferas, de más altas responsabilidades, de más altas direcciones. No crispemos ahora el quehacer de nuestros colegas con urgencias que no les competen...

LA VERBENA DE UN PUEBLO, ESCENARIO DE "LILIOM"

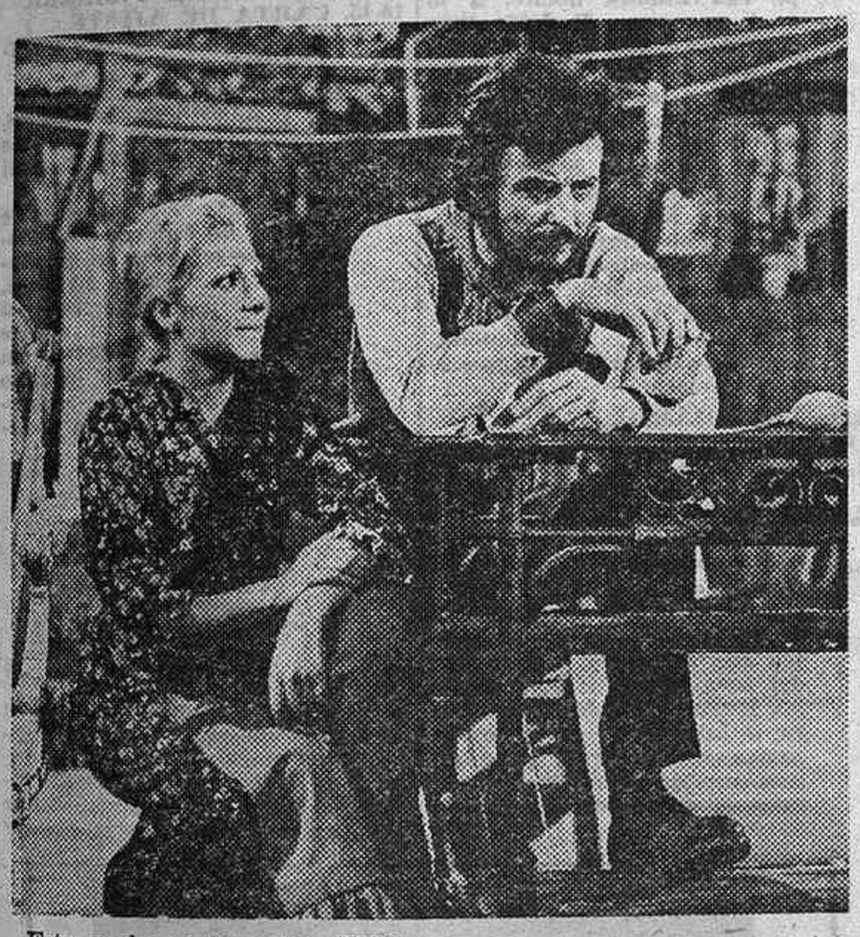

Esta noche, a las diez, TV-1 ofrecerá en "Teatro" la obra original de Ferenc Molnar "Liliom", en adaptación y realización de Gabriel Ibáñez. Juan Diego, Ana María Vidal, Queta Claver, Lorenzo Ramírez, Teresa Hurtado, Pablo Isasi, Fernando Chinarro, Esther Dobarro, Montserrat Blanch y Carlos Mendi son los intérpretes de la obra, cuyo asunto es el siguientes:

La señora Muskat, dueña del tiovivo instalado en un parque con verbena de las afueras de Budapest, expulsa a July y Mary, criadas, que, igual que cuantas jóvenes frecuentan la verbena, se sienten atraídas por Liliom, atractivo granuja que hace de pregonero del columpio. La llegada de Liliom precisamente cuando la señora Muskat despide a las muchachas, a las que defiende, provocan el enfado de aquélla, que despide también a Liliom.

July y Liliom mantienen un idilio. Cuando, dos meses más tarde, la señora Muskat ofrece de nuevo trabajo en el tiovivo a Liliom lo rechaza porque tiene proyectos nuevos con su amigo Dandy...

Ferenc Molnar, autor de "Liliom", nació en Budapest en 1878 y murió en 1952. En 1940 se estableció en Nueva York. Novelista, dramaturgo y guionista de comedias cómico-sentimentales, algunas de sus obras fueron llevadas a la pantalla. La más conocida es precisamente "Liliom", de la que se han hecho tres versiones. Otras obras suyas que son película: "Hombres del mañana", "Seis destinos" y "El cisne".

Nuevo horario

Desde hoy lunes, "Telediario" (segunda edición) volverá a emitirse a las nueve, lo que obliga a reajustar espacios que durante el verano tenían otro horario.

Los programas afectados serán: martes: "Revista de toros" que se emitirá a las 21,30; sábado: "Cosas de chicos", que saldrá a las 13,30; "Papá, querido papá", a las 14; "Portavoz", a las 14,30, y "Escuela de salud", a las 20.

HOMENAJE Y RECUERDO

Ha muerto Don Cicuta. Don Cicuta era Valentín Tornos, actor de los pies a la cabeza. Y hombre bueno...

Narciso Ibáñez Serrador, quien lo elevó a la fama con aquel personaje inolvidable de "Un, dos, tres..., responda otra vez", rindió el viernes recuerdo y homenaje al actor, al hombre, al compañero, al amigo... Fueron sus palabras (prólogo del programa primero tras la muerte de Tornos) palabras magistrales. Hondas palabras, sentidas palabras, inolvidables palabras "abriendo" el aplauso al sillón vacío. Al sillón que tantas veces ocupó Don Cicuta, y que nadie ha ocupado ni ocupará, sencillamente porque en ese sillón se sentaba para actuar un actor inimitable...

Desde su descanso para siempre, Valentín Tornos, Don Cicuta, amargo y dulce como intérprete y hombre fundidos en el quehacer del arte, habrá sonreído con gratitud a Narciso Ibáñez Serrador; con gratitud a cuantos hacen "Un, dos, tres" delante y detrás de las cámaras; con gratitud a cuantos le aplaudieron. Con gratitud a todos los que fueron sus amigos, sus admiradores... Es decir, a treinta y cinco millones de españoles quizá. Porque a todos y para todos estaba siempre dispuesto a servir don Valentín Tornos, Cicuta de pacotilla y hombre de corazón de oro.

Un problema de sensibilidad

"Encuentros con las artes y las letras" es una joya de la programación de Televisión Española. Joya residenciada en el segundo canal. Bien, no es cosa, por el momento, de instar a nadie su traslado al primero...

Lo que sí, en cambio, nos parece importante suplicar de la sensibilidad de quien sea es que no se mantenga el destrozo producido en el reajuste de horarios, suprimiéndole treinta minutos. Esos treinta minutos en el texto y contexto del programa son precisos, necesarios y hasta imprescindibles dada la altura de acción e intención de "Encuentros con las artes y las letras". El remedio nos parece no ya fácil, sino facilísimo; bastaría suprimir "Alta temperatura", que es una serie inane y desesperante, para que aquél tuviera la expansión necesaria; mejor dicho, la dimensión perdida. Así, "Encuentros" enlazaba directamente con "Más allá", con lo cual no se resentía, incluso, el ritmo de la programación y su, en cierto modo, homogeneidad. Insertar, como ahora, entre uno y otro espacio, de indudable raíz y expresión culta, una serie tan radicalmente estúpida como "Alta temperatura" es un auténtico despropósito que será rectificado, sin duda, dada la sensibilidad de los señores Ansón y Ramos Losada.

Esperémoslo...

MINISTERIO DE INDUSTRIA

DELEGACION PROVINCIAL DE MADRID

Sección 3.ª

Referencia JLA/mc. GLP 739/76

La empresa FINANGAS, S. A., con domicilio en esta capital, calle Princesa, núm. 80, solicita concesión y autorización administrativa para la realización de las instalaciones de gas propano en el conjunto urbano Cerro Grande, de Becerril de la Sierra (Madrid).

La nota-extracto del proyecto presentado se publica a continuación.

Lo que se hace público en virtud de lo dispuesto en el Reglamento General del Servicio Público de Gases Combustibles, artículo, 11, para que los que lo consideren oportuno puedan presentar escrito de oposición en la Delegación Provincial del Ministerio de Industria de Madrid, calle Francisco Rojas, 5, durante el plazo de veinte días contados a partir del siguiente al de la fecha de publicación del presente anuncio, quedando expuesto al público durante el expresado plazo en la Delegación Provincial del Ministerio de Industria de Madrid un ejemplar del proyecto presentado.

Madrid, a quince de septiembre de 1976.—El delegado provincial.

NOTA-EXTRACTO

Instalación de gas propano centralizada de FINANGAS, S. A., de las características siguientes:

— Almacenamiento compuesto por dos depósitos enterrados de 18.600 litros c/u, tuberías generales de distribución y acometidas hasta las cajas de toma de gas de los edificios.
— Finalidad de la instalación: servicio de calefacción, agua caliente y cocinas para 126 viviendas distribuidas en 21 bloques.
— El importe de este proyecto representará 2.184.767 pesetas (depósito y tuberías de procedencia nacional).

OTRA EXCLUSIVA DEL CINE

AMAYA

TERCER MES DE CLAMOROSO EXITO

"... EN ESTA PELICULA, POR ENCIMA DEL NIVEL HABITUAL DE NUESTRO CINE..."

(Jesús Fernández Santos, "El País". 19-8-76)

Luis Sanz presenta EMILIA... parada y fonda

Ana BELEN
Francisco RABAL
Carmen MARTIN GAITE y Juan TEBAR
Luis CUADRADO
Angelino FONS

Mª Luisa SAN JOSE
Juan DIEGO y Georges MANSART es CLAUDE
Luis Eduardo AUTE
CAMARA P.C. S.A.

EASTMANCOLOR

"Tema interesante, guión bien construido, historia contada con muy buen pulso, interpretación brillante y estilo muy personal en el encadenado de las imágenes convierte a "Emilia..., parada y fonda" en una excelente película española, con categoría competitiva. Angelino Fons recupera aquí su dimensión de realizador seguro, innovador, exigente en la búsqueda de un cine con calidad que encaja, sin embargo, en los cánones del cine comercial y fuertemente taquillero."

(HERMES, "A B C", 21-8-76.)

PARA MAYORES DE 18 AÑOS

CINE PAZ H

TODD-AO

4.ª SEMANA

¡¡¡LLENOS ABSOLUTOS!!!

Una de las películas más grandes de la historia del cine

Cinema Internacional Distribución Presenta:

EXODO

PAUL NEWMAN · EVA MARIE SAINT
RALPH RICHARDSON · PETER LAWFORD
LEE J. COBB · SAL MINEO · JOHN DEREK
HUGH GRIFFITH · GREGORY RATOFF
FELIX AYLMER · DAVID OPATOSHU
JILL HAWORTH

TECHNICOLOR

DIRECTOR OTTO PREMINGER

EXODO

¡MAS ACTUAL, MAS INTERESANTE, MAS COMPRENDIDA QUE NUNCA!

AUTORIZADA PARA MAYORES DE 14 AÑOS Y MENORES ACOMPAÑADOS

© Ministerio de Cultura

TVE tve PROGRAMA DE LA SEMANA TELEVISION

LUNES

13,45. CARTA DE AJUSTE.
14,00. PROGRAMA REGIONAL SIMULTANEO.
14,30. APERTURA Y PRESENTACION.
14,31. AVANCE INFORMATIVO.
14,35. AQUI, AHORA.
C.
15,00. TELEDIARIO.
C.
15,30 EL MAGO: "El misterio de la dama encerrada en su fortaleza". (Una joven pide a Tony Blake que le facilite poder hablar con una famosa estrella de cine que vive retirada y sin ver a nadie. Dice que se trata de su abuela, pero todo el mundo sabe que la estrella nunca tuvo hijos. La joven ha mentido a Blake; no es niet de la estrella, sino una periodista que quiere una entrevista sensacional.)
16,30. "CANCION DE LAS DOS NOCHES, PALA Y PICO". García Abril.
16,35. DESPEDIDA Y CIERRE.
18,45. CARTA DE AJUSTE.
19,00. APERTURA Y PRESENTACION.
19,01. AVANCE INFORMATIVO.
19,05. UN GLOBO, DOS GLOBOS, TRES GLOBOS. Para los pequeños. ¡Abrete, Sésamo! Dibujos animados. Los niños no sois tan niños.
C.
20,30. NOVELA: "Los misterios de París", de Eugenio Sue. (París a mediados del siglo XIX. Chaurineur, un ruflán de los bajos fondos, acosa en los muelles del Sena a María, una hermosa joven de humilde condición. La muchacha es salvada por Rodolfo, un obrero, quien lucha con Chaurineur. Tras la pelea, ambos hombres hacen las paces y, en compañía de María, se dirigen a la taberna de la tía Ponisse, en cuyo establecimiento trabaja la joven. Al mismo tiempo, en la taberna de Brazo Rojo, Lacour y Finett (La Lechuza), dos rufianes peligrosos, hacen planes para atracar a Peyton y Sara, una pareja de nobles hermanos, a los que han visto merodear por los muelles.)
21,00. TELEDIARIO.
C.
21,30. ESTUDIO ESTADIO.
22,00. "LILIOM", de Ferenc Molnar. (La señora Muskat, dueña del tiovivo instalado en un parque con verbena de las afueras de Budapest, expulsa de él a Julia y Mari, jóvenes criaditas que, al igual que todas las que frecuentan la verbena, se sienten atraídas por Lillom, joven y atractivo granuja que hace de pregonero del columpio. La llegada de Liliom en el momento en que la celosa dueña expulsa a las muchachas y la defensa que hace de ellas provocan el enfado de la señora Muskat, que despide a Lillom.)
23,30. ULTIMA HORA.
23,45. REFLEXION.
23,50. DESPEDIDA Y CIERRE.

MARTES

13,45. CARTA DE AJUSTE.
14,00. PROGRAMA REGIONAL SIMULTANEO.
14,30. APERTURA Y PRESENTACION.
14,31. AVANCE INFORMATIVO.
14,35. AQUI, AHORA.
C.
15,00. TELEDIARIO.
C.
15,30. EL GRAN AMOR DE BALZAC: "Saltimbanqui". (Balzac viaja por Europa con la familia Hanska. Cuando Evelina llega a París se encuentra con Luisa Brugnol, que les amenaza con publicar las cartas de amor enviadas por Evelina. Luisa regresa a su país. Un año más tarde Balzac, solitario y enfermo, viaja en su busca.)
16,30. "DISCOR IN MEMORIAM", Odón Partos.
16,45. DESPEDIDA Y CIERRE.
18,45. CARTA DE AJUSTE.
19,00. APERTURA Y PRESENTACION.
19,01. AVANCE INFORMATIVO.
19,05. UN GLOBO, DOS GLOBOS, TRES GLOBOS. Para los pequeños. ¡Abrete, Sésamo! La granja de Folly Foot: "La promesa". El mundo de la música.
C.
20,30. NOVELA: "Los misterios de París", de Eugenio Sue. (Rodolfo recoge a María de la taberna para llevarla a vivir al campo, en la granja de la señora Duresnel. Rodolfo se ha propuesto encontrar al señor Duresnel, un forajido que escapó de la cárcel y desapareció junto con su hijo. Chaurineur ha trazado un plan con Rodolfo para que Lacour y Finette no lleguen a entrevistarse con Peyton. Chaurineur habla con Finette y promete a la mujer que entrará a formar parte de un plan que tiene preparado Rodolfo si abandona su deseo de entrevistarse con Peyton. Chaurineur consigue ver a Peyton en la taberna y le comunica que sus amigos no acudirán a la cita. Después de burlarse del hombre consigue echarle de la taberna.)
21,00. TELEDIARIO.
C.
21,30. REVISTA DE TOROS.
21,50. "EL SUCESO". (Un grupo de cuatro jóvenes "hijos de papá", amantes de la buena vida y aburridos de todo, secuestran, casi como un juego, a Rock Delmónico, hombre de buena posición que, sin ellos saberlo, tiene un antiguo historial como miembro del hampa. Lo que al principio empieza como casi una broma adquiere carácter de drama cuando Taurus, uno de los jóvenes, decide tomar el secuestro en serio y la esposa del Delmónico, harta de él, se nega a pagar un céntimo por su rescate.)
23,15. ULTIMA HORA.
23,30. REFLEXION.
23,35. DESPEDIDA Y CIERRE.

MIERCOLES

13,45. CARTA DE AJUSTE.
14,00. PROGRAMA REGIONAL SIMULTANEO.
14,30. APERTURA Y PRESENTACION.
14,31. AVANCE INFORMATIVO.
14,35. AQUI, AHORA.
C.
15,00. TELEDIARIO.
C.
15,30. DETECTIVE PUBLICO:
C. "El asunto de familia". (Al morir el señor Knight, sus dos hijos son informados de que en su testamento deja sus posesiones divididas en tres partes: dos para ellos y una para su ama de llaves, la señora Thorne, y deciden impugnar el testamento.)
16,30. "EL ARTE DE LA FUGA", J. S. Bach.
17,00. DESPEDIDA Y CIERRE.
18,45. CARTA DE AJUSTE.
19,00. APERTURA Y PRESENTACION.
19,01. AVANCE INFORMATIVO.
19,05. UN GLOBO, DOS GLOBOS, TRES GLOBOS. Para los pequeños. ¡Abrete, Sésamo! Terrytoon: Documental.
C.
20,30. NOVELA: "Los misterios de París", de Eugenio Sue. (Rodolfo prepara con Lacour y Finette el golpe que les proporcionará una gran fortuna. Murf, amigo de Rodolfo, vigila la reunión a distancia. El golpe lo darán a una embajada, cuyos moradores se encuentran de viaje. Lacour y Finette no se fían de Rodolfo y piensan dar el golpe esa misma noche, a lo cual se opone Rodolfo, por considerar que está aún poco preparado. Se encaminan los tres a la taberna de Brazo Rojo, un fugitivo escapado del penal. Allí, tras dejar inconsciente a Rodolfo y abrir la espita del gas, deciden marchar a la embajada. La Policía sigue los pasos. Rodolfo consigue abrir los ojos y comprende, horrorizado, el fin que se le avecina. Chaurineur, providencialmente, le salva de una muerte segura.)
21,00. TELEDIARIO.
C.
21,30. 30 AÑOS DE HISTORIA: "La batalla de Inglaterra".
22,00. 24 HORAS AL DIA: "Gato por liebre". (Dos jóvenes se dedican a atracar a gente adinerada cuando acuden a recepciones o van simplemente de viaje. Uno de los asaltantes fue compañero y amigo del sargento Carter. Aunque los jóvenes portan armas para intimidar a sus víctimas, nunca las utilizan, pero en una ocasión el asaltado trata de huir en el coche y le disparan.)
22,55. RAICES: "Ciudadela en junio".
23,30. ULTIMA HORA.
23,45. REFLEXION.
23,50. DESPEDIDA Y CIERRE.

JUEVES

13,45. CARTA DE AJUSTE.
14,00. PROGRAMA REGIONAL SIMULTANEO.
14,30. APERTURA Y PRESENTACION.
14,31. AVANCE INFORMATIVO.
14,35. AQUI, AHORA.
C.
15,00. TELEDIARIO.
C.
15,30. ESPACIO 1999: "Escapada". En la base lunas Alfa se produce el relevo del capitán con el fin de que pueda llevarse a cabo el ambicioso proyecto "Meta". Se suceden últimamente unas fortísimas e inexplicables tensiones magnéticas que culminarán en una explosión atómica.)
16,30. "SONATA PARA FLAUTA Y PIANO", Poulenc.
16,45. DESPEDIDA Y CIERRE.
18,45. CARTA DE AJUSTE.
19,00. APERTURA Y PRESENTACION.
19,01. AVANCE INFORMATIVO.
19,05. UN GLOBO, DOS GLOBOS, TRES GLOBOS. Para los pequeños. ¡Abrete, Sésamo! Nuestro corro.
C.
20,30. NOVELA: "Los misterios de París", de Eugenio Sue. (Rodolfo se recupera en la granja de la señora Duresnel. Habla con el doctor sobre el señor Duresnel. El médico afirma que Duresnel es un psicópata peligroso. Rodolfo y Murf creen haber reconocido a Duresnel en la persona de Brazo Rojo, pero aún no tienen pruebas suficientes para detenerle. Chaurineur habla con Lacour, Finette y Brazo Rojo. Quiere estar con ellos para conocer

SONY
distribuidor:
Saneamiento y Ferramientas, S.A.
SAHESA
Tel.: 402 53 00

SONY
distribuidor:
C. E. H. A. S. A.
SONIDO • FOTOGRAFIA • DISCOS
VILLANUEVA, 3
MADRID - 1
226 97 38
TELEFS. 276 06 15
275 29 86

Los programas marcados con C se emitirán, posiblemente, en color

SONY - 6 F - 21 W
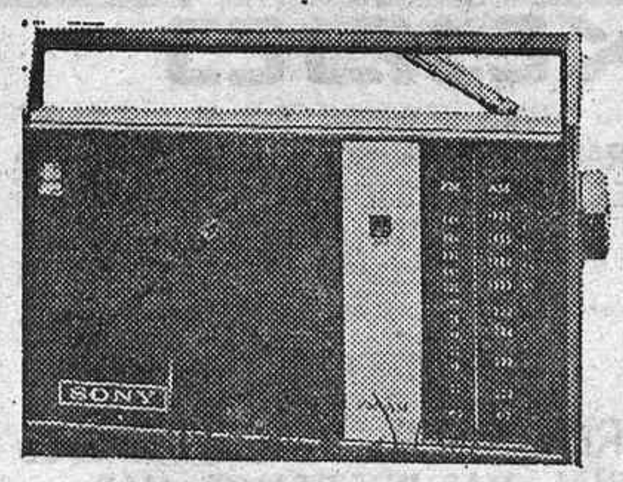
Música en el hogar. Nuevo radiotransistor portátil AM/FM
Atrayente y avanzado estilo.

SONY - 8 FC - 100 E
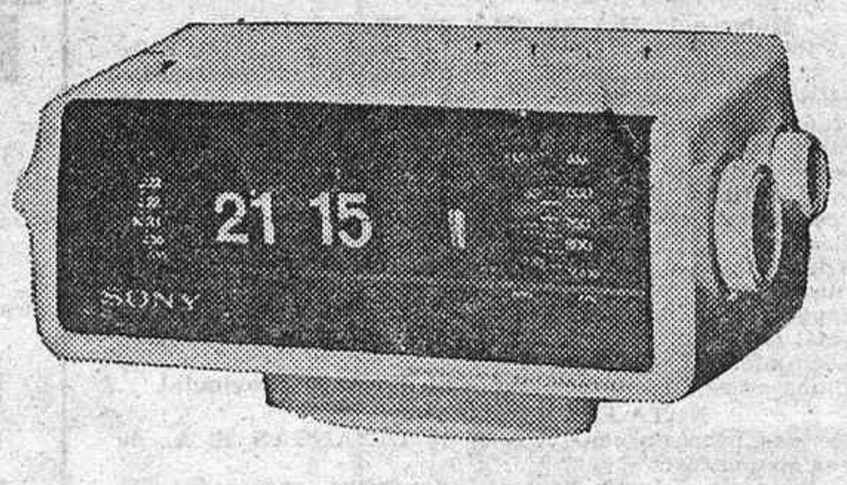
Versátil y compacto radio reloj FM/AM
Despierte y duérmase con música

Distribuidor:

2009 Ministerio de Cultura

TVE tve PROGRAMA DE LA SEMANA TELEVISION

más a fondo el carácter y las maneras de que suponen sea Duresnel. Los tres rufianes amordazan y maltratan a Chaurineur y le obligan a ir con ellos al asalto de la embajada. Pero no consiguen hacerlo, pues dentro se encuentran con varios policías.)
21,00. TELEDIARIO.
C.
21,30. "LA JUNGLA HUMANA". (Después de una larga persecución, Coogan, ayudante del sheriff de Arizona, consigue atrapar a un indio que había conseguido evadirse tras asesinar a su mujer. El sheriff envía a Coogan a Nueva York para que traiga a Rinferman, un delincuente que tiene que ser juzgado en Arizona. Coogan, que es hombre de acción, con métodos primitivos, pero efectivos, encuentra muchos problemas en Nueva York, donde los sistemas que siguen son mucho más complejos.)
23,15. ULTIMA HORA.
23,30. REFLEXION.
23,35. DESPEDIDA Y CIERRE.

VIERNES

13,45. CARTA DE AJUSTE.
14,00. PROGRAMA REGIONAL SIMULTANEO.
14,30. APERTURA Y PRESENTACION.
14,31. AVANCE INFORMATIVO.
14,35. AQUI, AHORA.
C.
15,00. TELEDIARIO.
C.
15,30. HOY POR HOY.
16,30. "FANTASIA EN RE MENOR", de Mozart.
16,40. HIPICA.

SONY

19,01. AVANCE INFORMATIVO.
19,05. UN GLOBO, DOS GLOBOS,
C. TRES GLOBOS. La semana.
nada de su hijo desde que le colocara a trabajar en un banco de Nantes. Lacour ha quedado completamente ciego. Duresnel es enviado a presidio. María continúa en la granja. Rodolfo envía una invitación a ella y a la señora Duresnel para que asistan a un baile en la embajada de Gerolstein. Acuden y la sorpresa no tarda en producirse: Rodolfo es el príncipe-duque de Gerolstein, cosa que la señora Duresnel ha mantenido en secreto.)
21,00. TELEDIARIO.
C.
21,30. INFORMATIVO.
C.
22,00. UN, DOS, TRES.
C.
23,30. ULTIMA HORA.
C.
23,45. REFLEXION.
23,50. DESPEDIDA Y CIERRE.

SABADO

11,45. CARTA DE AJUSTE.
12,00. APERTURA Y PRESENTACION.
12,01. LA GUAGUA. Cosas de chicos.
14,00. PAPA, QUERIDO PAPA.
14,30. PORTAVOZ.
15,00. TELEDIARIO.
C.
15,30. DISNEYLANDIA: "El instinto del cazador".
16,30. SESION DE TARDE: "Saratoga". (La granja Boodvale ha servido, durante años, los mejores caballos a las carreras de Saratoga. Su último propietario muere arruinado, pasando la granja a un famoso corredor de apuestas —Duke—, quien ofrece a la hija del fallecido que siga detentando la propiedad. Pero ésta—Carol—, prometida de un millonario, se niega a aceptar lo que considera una limosna.)
18,00. EL CIRCO DE TVE.
19,00. TORNEO. Guión: José L. Martínez-Daniel Vindel. Realización: Leopoldo Gutiérrez. Futbol sala. Primer encuentro de cuartos de final entre los equipos Ural, de La Coruña, y Real Betis Balompié, de Sevilla, en el Pabellón Deportivo de Cáceres.
20,00. ESCUELA DE SALUD.
20,30. MUSICA Y ESTRELLAS.
21,00. INFORME SEMANAL.
22,00. NOTICIAS.
C.
22,10. PALMARES TV.
C.
23,20. KOJAK: "Una pregunta que responder". (Con este episodio, TVE termina, por el momento, la emisión de la serie Kojak, dado que con él se agota la producción realizada hasta la fecha.)
00,20. REFLEXION.
00,25. DESPEDIDA Y CIERRE.

DOMINGO

10,15. CARTA DE AJUSTE.
10,30. APERTURA Y PRESENTACION.
10,31. EL DIA DEL SEÑOR.
11,30. GENTE JOVEN.
12,15. SOBRE EL TERRENO.
14,00. CRONICA DE SIETE DIAS.
15,00. TELEDIARIO DOMINGO.
C.
15,15. EL VIRGINIANO: "El asesino de Angus". (Cuando El Virginiano llega al rancho de la viuda Laura Duff para comprar ganado encuentra que su manada ha sido robada. Alguien ha cortado una valla y conducido el ganado a un campo de plantas venenosas. Entre los sospechosos se encuentran sus vecinos Alonzo Worth y su mujer, inválida, Gus Miller, y el propio peón de la viuda Duff, empedernido bebedor, Reedy.)
16,45. VOCES A 45.
17,30. MISTERIO. Madigan: "El último caso de Brock". (El teniente Brock, de la Policía de Nueva York, ha llegado a un punto en que no soporta más le tensión de su vida diaria y decide retirarse y marcharse a vivir a un rancho de su propiedad, al que hace tiempo que no visita. Pero cuando llega a su rancho la realidad es muy diferente a sus esperanzas, y las circunstancias fuerzan a Brock a reanudar sus actividades profesionales.)
19,15. AUTORRETRATO DE RTVE.
19,55. FUTBOL: Valencia-Betis.
22,00. TELEDIARIO DOMINGO.
C.
22,15. REVISTA DE PRENSA.
C.
22,30. "LA CASA DE BREDA". (Una mujer decide ingresar en un convento para poder realizar su vocación, nacida en realidad de su falta de interés por el mundo. Tiempo después llega una novicia que toma a ésta como protectora.)
00,15. ULTIMAS NOTICIAS.
00,20. DESPEDIDA Y CIERRE.

SEGUNDO PROGRAMA

LUNES

20,00. CARTA DE AJUSTE.
20,30. PRESENTACION Y AVANCES.
20,31. REVISTA DE CINE.
21,30. HAWAI 5-0: "El honor es una tumba anónima". (Un escritor que se ha hecho famoso por un libro sobre técnicas de investigación, localiza el cadáver de un hombre que se había dado por desaparecido siete años antes y que iba a heredar una gran fortuna. Hawai 5-0 presiona al escritor para que confiese dónde ha obtenido la información.)
22,30. REDACCION DE NOCHE.
23,30. ULTIMA IMAGEN.

MARTES

20,00. CARTA DE AJUSTE.
20,30. PRESENTACION Y AVANCES.
20,31. BARNABY JONES: "La motocicleta misteriosa." (El presidente de una fábrica de motocicletas muere durante la realización de unas pruebas al caer por un precipicio. Antes de pagar la póliza del seguro, que asciende a un millón de dólares, Barnaby Jones investiga si se trata de un accidente o de un homicidio.)
21,30. MAESTROS Y ESTILOS.
22,30. REDACCION DE NOCHE.
23,30. ULTIMA IMAGEN.

MIERCOLES

20,00. CARTA DE AJUSTE.
20,30. PRESENTACION Y AVANCES.
20,31. FLAMENCO: Manuel Corrales (El Mimbre).
21,00. CINECULB: "Carne". (Polakai, camarero de una cervecería en la que, además, entretiene a la clientela haciendo exhibiciones de lucha libre, conoce a una muchacha americana, Laura, que acaba de salir de presidio y de la que se enamora.)
22,30. REDACCION DE NOCHE.
23,30. ULTIMA IMAGEN.

JUEVES

20,00. CARTA DE AJUSTE.
20,30. PRESENTACION Y AVANCES.
20,31. POLIDEPORTIVO.
22,00. JAZZ VIVO.
22,30. REDACCION DE NOCHE.
23,30. ULTIMA IMAGEN.

VIERNES

20.00 CARTA DE AJUSTE.
20,30. PRESENTACION Y AVANCES.
20,31. REVISTA DE TEATRO, DE LAS ARTES Y LAS LETRAS.
21,30. ALTA TEMPERATURA: "El espía". (Un amigo del doctor Noland, un tal Andrews, entra en el hospital con el propósito de hacerse un chequeo, pero el doctor Noland descubre que es un espía que se dedica a tomar nota de todas las actividades del hospital.)
22,00. MAS ALLA: "Curanderismo". ¿Pueden los curanderos salvar a enfermos deshauciados por la medicina oficial? ¿Por qué acuden tantas personas al curandero cuando hay médicos con medicinas modernas y eficaces? Hoy el programa trata de este tipo de personas llamadas curanderos y que dicen poseer fuerzas ocultas para sanar enfermos. ¿Qué hay de verdad o mentira en todo esto?
22,30. REDACCION DE NOCHE.
23,30. ULTIMA IMAGEN.

SABADO

18,30. CARTA DE AJUSTE.
19,00. PRESENTACION Y AVANCES.
19,01. DIBUJOS ANIMADOS.
19,30. MUSICAL POP.
20,00. TELE-REVISTA.
21,00. RECUERDOS DEL TELEFILME: "El asesino". (Para evitar que le sirvan de obstáculo en sus relaciones de noviazgo con una millonaria con la que se va a casar, un individuo mata a su amante y a otra chica. El teniente Dan August busca la conexión entre ambos crímenes para lograr la detención del culpable.)
22,00. AUDITORUM.
24,00. ULTIMA IMAGEN.

DOMINGO

18,30. CARTA DE AJUSTE.
19,00. PRESENTACION Y AVANCES.
19,01. DIBUJOS ANIMADOS.
19,30. EL HUMOR DE CAROL BURNETT.
20.00. EL COMISARIO: "Visita en casa de Alberti". (Un importante industrial es asesinado. Como principal sospechoso aparece su cuñado, hombre apático y soñador, vejado constantemente por el muerto. En realidad trata de encubrir a su hijo, pues está convencido de que ha sido éste para vengarle de las humillaciones sufridas durante su estancia en la empresa. ¿Quién ha matado a su cuñado?)
21,00. TELE-SHOW.
21,45. NOTICIAS.
22,00. A FONDO.
23,30. ULTIMA IMAGEN.

SONY

distribuidor:

TITAN - RADIO

LAVADORAS AUTOMATICAS - LAVAVAJILLAS

EXPOSICION Y VENTA:

GOYA, 66
Teléfono 276 19 28

BRAVO MURILLO, 8
(Glorieta de Quevedo)
Teléfono 446 62 31

SONY

distribuidor:

TV RANZ

TELEVISION :-: FOTO :-: DISCOS :-: RADIO :-: ELECTRICIDAD

Glorieta de Quevedo, 7 - Teléfono 446 62 28 -

SONY magnetófono TC-65

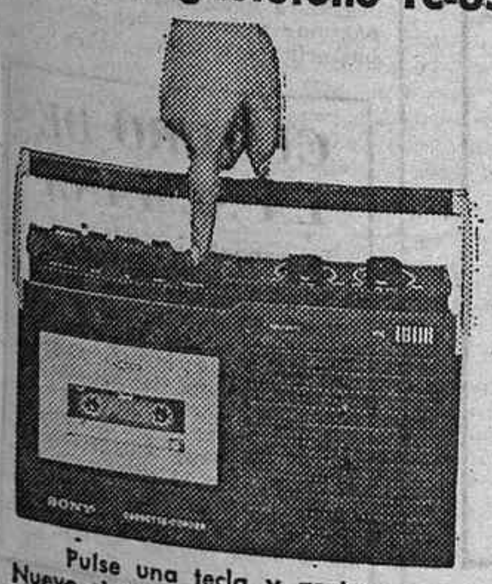

Pulse una tecla y grabe.
Nuevo sistema de grabación SONY

SONY - CF - 320

Combinación portátil de magnetófono a cassettes FM/AM

SONY - CF - 620

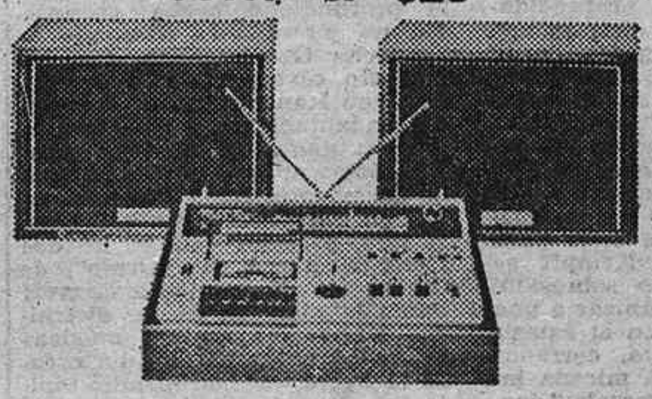

Sistema musical combinado... Magnetófono a cassette estereofónico y receptor AM/FM estereofónico

Distribuidor:

C.R.A.E.

Ministerio de Cultura

El Ballet de Stuttgart, en la Zarzuela

El Ballet de Stuttgart es una creación del coreógrafo John Cranko, que le moldeó y dio la forma con que ha tenido consideración de primera fila, fruto de una labor tenaz, que duró cerca de quince años.

John Cranko murió en 1973, y ahora el Ballet de Stuttgart, bajo la dirección de Marcia Haydee, primera bailarina del conjunto, lleva por el mundo su recuerdo a través de dos de sus mejores coreografías, la de "La fierecilla domada" y "Romeo y Julieta", "ballets" completos, que compusieron respectivamente los dos programas del conjunto en su contribución al V Festival de La Opera. Una contribución excelente y de calidad sostenida, que además mostró al público la faceta estilística del "ballet" como todo unitario, no de un programa de retazos. Las compañías estables tienen esta posibilidad eminente.

"La fierecilla domada", sobre la obra de Shakespeare, y con música de Kurt Heinz Stolze, inspirada en Scarlatti, tiene un desarrollo espectacular característico, de alegría desbordante, de carácter de humor pantomímico, surcado a medida que el amor de Katherina y Petruccio se va estableciendo por ráfagas románticas, y donde la pantomima y las escenas de plaza, boda y género se remansan en unos pasos a dos, hondos y apasionados. La misma espectacularidad, pero en donde la pantomima se sustituye por la acción en grandes escenas de conjunto, como la reyerta entre Capuletos y Montescons, el baile en casa de Capuleto o el excelente carnaval en la "piazza" veronesa, se alterna con la pasión en los dúos—pasos a dos—de la pareja protagonista. La música de Prokoflev, que está orientada plenamente al "ballet", es seguida con fuerza coreográfica, cradora de matices, gestualidades, dibujo coreográfico, por ejemplo, admirable no sólo de las pasiones de los protagonistas, sino el tipo magnífico, vital y sarcástico de Mercuccio. El paso de una coreografía de estas características, como la de Cranko, por el Festival de Madrid, tan fielmente interpretada por el conjunto de "ballet", que creo dio a los programas un interés y una hondura poco comunes.

Tuve la suerte de que en las representaciones que pude ver, correspondió la interpretación de las protagonistas a Marcia Haydee, cuya autoridad interpretativa como primera figura de Cranko y directora actual corren parejas con una calidad expresiva admirable, una sabiduría interna de las obras, que afluía a los matices completos de su despliegue y una figura y precisión en sus elevaciones fuera de serie. Un bailarín sensacional, de fuerza vital, en el personaje de Petruccio, Richard Cragun, cuyo "elan" es contagioso en la escena. Y no puedo olvidar ni el Romeo que interpretó Egon Madsen, con pureza de "danseur noble", ni la extraordinaria creación que en el Mercuccio brindó Barry Ingham, haciendo un personaje tan lleno de vibración y carácter, como en Shakespeare, con su expresión y brillantes facultades.

No he podido ver en acción a las bailarinas Birgit Keil ni a Lucía Insering, ni al bailarín Vladimir Klos, pero las referencias que de ellos me han llegado no desmerecen y hablan del nivel de un conjunto que puede realizar, sin mengua del resultado, combinaciones estelares. La compañía hace un trabajo perfecto, redondo, dominado con la alegría de una creación. Nada falla y todo brilla en este "ballet", que fluye con inmensa naturalidad y estabilidad.

Por lo menos ahora pueden vivir de la herencia del gran Cranko. La orquesta fue bien dirigida por Stewart Kershaw, más meritoriamente, evitando o paliando algún lapsus en la más difícil partitura de Prokoflev.

Homenaje al maestro Guerrero

Por Andrés MONCAYO

El aniversario estimula los recuerdos del maestro Guerrero, nunca extinguidos de una memoria que conserva su música, que ya es eterna, y su silueta humana. ¿Se extinguirá toda la humanidad del maestro Guerrero cuando los que le conocimos y le quisimos hayamos desaparecido también? En todo caso, su música recordará siempre una personalidad que tenía esta inspiración: el amor de los unos por los otros, la bondad, la sencillez...

Se puede trazar en muy pocas líneas la biografía de Jacinto Guerrero: nació en Ajofrín, provincia de Toledo, de un padre músico, alegre, humano: unas virtudes que heredaría. Un padre que desapareció demasiado pronto, y una madre abnegada, que lucharía siempre por sacar adelante a su familia, y esto también lo heredaría Guerrero, puesto que siempre, desde que pudo, ayudó también a sus familiares. Se trasladaron a Toledo: iba para seminarista, pero la música pudo más, y el mundo. Se lanzó a la aventura en Madrid: pensión humilde, trabajo como pianista, en la alta noche, ante el papel pautado, la composición... Hasta que estrenó su primera obra y el éxito le acompañó. Le acompañaría siempre. Fue después empresario; viajó a América, llegó a ser presidente de la Sociedad de Autores y defendió los intereses gremiales con verdadero entusiasmo... Se metía de lleno en la vida: contra todos los consejos, construyó el teatro Coliseum en una zona de Madrid que entonces era "maldita"; nadie creía en su porvenir, y hoy es el mismo centro de la capital. Y un día en Toledo, cuando se le tributaba un homenaje, se emocionó tanto que su corazón, que había dado sin cesar a sus semejantes, falló. Llegó la muerte.

Pero no es posible olvidar la figura del maestro Guerrero en las calles de Madrid, en su Gran Vía, donde caminar con él era detenerse a cada paso, saludado por todos, solicitado por todos. Todos le pedían favores, y nadie se fue del lado del maestro Guerrero sin una satisfacción.

En este veinticinco aniversario se le está preparando un gran homenaje. Lo celebrará el Ayuntamiento de Toledo, su Toledo —que cantó en melodías famosas—, en colaboración con la Diputación, la Dirección General de Bellas Artes y otras entidades. Se proyecta erigir un monumento al compositor en el paseo de Marchán, lugar maravilloso, en el sector de la rosaleda. La obra ha sido encargada al escultor Pérez Comendador. Se habría celebrado ya el homenaje si el escultor hubiese terminado antes la obra, que es importante y difícil. Es posible que intervenga en el homenaje el gran autor y académico Torcuato Luca de Tena, cuyo padre, el inolvidable Juan Ignacio, escribió para la música de Jacinto una de sus obras inmortales: "El huésped del sevillano".

Y un monumento tiene Jacinto Guerrero en el corazón de todos los españoles, que no le olvidarán nunca.

Los autores españoles: Hace falta que escriban

Están ahora las carteleras españolas en un buen momento de autores nacionales. Grandes autores convertidos en clásicos, aun en vida, como Alberti. Pero ¿y los nuevos? Una misión de los empresarios y de los actores, de los promotores, es la de estimular la aparición de nuevos autores y la de que los autores consagrados escriban más. Ultimamente Gala se ha mostrado más asiduo, siguiéndole Paco Nieva. Pemán, Calvo Sotelo, Giménez Arnáu no se prodigan. Tenemos una obra de Buero Vallejo—una gran obra—, pero la siguiente se hace esperar. También se hace esperar Víctor Ruiz Iriarte, José López Rubio o el mismo Alonso Millán. Rodríguez Méndez, Martínez Mediero, con Jorge Ruibal, esperan oportunidades. Ante tal escasez de producción para una veintena de teatros dramáticos es justo defender al empresario de local o al promotor profesional, obligado a buscar en el teatro extranjero. Son muchos locales dramáticos y mucha demanda. Pero a ellos también corresponde estimular y activar a los jóvenes autores.—ANGEL.

Víctor Monge, medalla de oro de Bratislava

El virtuoso guitarrista Víctor Monge (Serranito) ha logrado un sonado éxito internacional al obtener la medalla de oro en el Festival de Música Folklórica de Bratislava. Víctor Monge fue seleccionado por Radiotelevisión Española para competir en la ciudad checoslovaca con intérpretes representantes de trece naciones, entre ellas Francia, Rusia, Holanda y Alemania. Serranito interpretó dos piezas flamencas.

La zarzuela de José de Luna

Valiente ante todas las dificultades y todas las carestías, José de Luna ha comenzado una nueva temporada de zarzuelas, con la reposición de "La del manojo de rosas", del maestro Sorozábal, en el teatro Cómico. Una excelente compañía, una buena orquesta y un gran éxito para su presentación. Lo merece José de Luna por su apasionada defensa de la zarzuela.

Compañía de Mari Paz Pondal

La gran actriz Mari Paz Pondal está formando compañía, según parece, para estrenar comedias de Alfonso Paso y de Gil Paradela. Las llevará, en principio, por provincias, y luego vendrá a Madrid a un buen teatro.

Festejo a Olano

Con un cocido de Valentín, la empresa de Stéfanis y Antonio Olano se han reunido para festejar el nuevo impulso dado a su obra "La maja desnuda de Cáceres" en ese famoso café teatro.

Pellicena prepara "Flor de otoño"

Largamente, Pellicena representa un mismo papel, el de "Los chicos de la banda". Lejos de su línea distinto de todo lo que ha hecho hasta ahora, José Luis Pellicena ha demostrado su versatilidad y su capacidad de gran actor en este papel difícil, que representa tarde y noche desde hace un año, en una obra que puede mantenerse en cartel todavía mucho tiempo. Pero José Luis Pellicena ya está pensando en otra cosa. Antonio Redondo le ha ofrecido hacer "Flor de otoño", de Rodríguez Méndez: Pellicena ha leído la obra y está entusiasmado. Querrían estrenarla pronto. ¿Se realizará este proyecto?

Temporada lírica

UN ESTRENO

El organismo autónomo Teatros Nacionales y Festivales de España, ha llegado a un acuerdo con el director teatral Joaquín Deus para que éste dirija la compañía titular del Teatro de la Zarzuela durante la temporada 1976-77, con el siguiente repertorio y fechas:

A finales de noviembre, presentación de "La rosa del azafrán", con motivo de cumplirse el veinticinco aniversario del fallecimiento de su autor, el maestro Guerrero, de inolvidable memoria.

En la segunda quincena de enero, estreno del musical "Los vagabundos", con texto basado en la novela de Máximo Gorky y partitura del maestro Moreno Buendía.

En la segunda quincena de marzo se presentará la zarzuela "El caserío", del maestro Guridi.

A continuación se celebrará, como en años anteriores, el XIV Festival de la Opera y el VI Festival Internacional de Danza, mediando entre ambos una temporada veraniega y popular de género chico.

María Rosa, a la palestra

Para el 5 de octubre, y dentro del V Festival Internacional de la Danza, está señalado el debut en el teatro de la Zarzuela del Ballet Español de María Rosa, quien llevará a cabo, dentro de sus cinco días de actuación, dos programas totalmente distintos.

Existe gran curiosidad e interés por volver a ver a la gran bailarina sevillana.

CUADRO DE LA SEMANA

La primera parte de la temporada toca ya a su fin, y con ella los estrenos que la conforman. Solamente dos novedades para la semana que hoy comienza: la presentación en la Zarzuela del Ballet Nacional de Cuba, dirigido por Alicia Alonso, perteneciente al V Festival Internacional de Danza, y el estreno en el teatro Club de "Los viernes, a las seis", comedia original de Juan José Alonso Millán.

LA MUSICA EN EL MUNDO

Europa: Bruno Walter

Por Federico SOPEÑA IBAÑEZ

En París, como en todas partes, serían miles los que a las ocho del martes estábamos pegados a la radio para participar en la conmemoración del centenario de Bruno Walter. Escribo "participar" y no simplemente escuchar porque una minoría, a la que pertenezco y que modestamente he contribuido a formar, tiene siempre la charla a punto para enseñar, recordando lo que fue este gran director, discípulo director de Mahler, humanista máximo al dirigir el teatro de Mozart, escritor extraordinario. Nadie ha intentado imitarle, primero, porque sería caricatura y, después, porque el divismo de la batuta que ha creado la sociedad de consumo, la psicología de la nueva riqueza, hacen imposible las dos grandes tareas que dieron sucesivamente sentido a la vida de Bruno Walter: dirigir la "música de la ciudad", dirigirla espiritualmente—algo radicalmente distinto a la "titularidad" negociable de hoy—y luego, en los largos años de exilio, alternar el ejercicio de la batuta con los grandes escritos sobre la interpretación. En el caso de Walter, el director-músico y el hombre de intensa espiritualidad consiguieron una feliz simbiosis. Yo todavía pude ser testigo emocionado de su regreso a Europa, de su decisiva participación en el redescubrimiento de Mahler, de aquel su último concierto en Viena, en el que importaba tanto la batuta como el discurso, sermón casi sobre la esperanza en otro mundo. De joven y de anciano, el director demostraba su musicalidad haciendo lo que hoy parece imposible y que, por cierto, repitiera con tanta ilusión Argenta: el piano para las sonatas de violín o el piano para los "lieder" de la Ferrier.

El homenaje ha sido perfecto: Karl Böhm dirigiendo a la Filarmónica de Berlín las tres últimas sinfonías de Mozart. Conservo como joya la grabación de hace años en la que Böhm, con buen humor, pero con gran energía de fondo, obligaba a la Orquesta de Berlín a ser más lírica con Schubert. El Mozart que oímos era el resultado no de lucha, pero sí de una tensión, porque no era el Mozart de Von Karajan, sino el de la herencia vienesa de Mahler: un Mozart humanísimo, trágico en el fondo, haciendo de esa tragedia vuelo, partiendo de un ritmo interior al que sólo se puede llegar por la cultura hecha vida. Una noche inolvidable.

Me da mucha alegría proclamar, una vez más, que lo más europeo de nuestra vida musical está en Radio Nacional: tenía en Berlín sus micrófonos y transmitía en directo. Bruno Walter no dirigió en Madrid, pero sí en Barcelona, ciudad a la que quería mucho, según se lee en su transcendental libro de memorias titulado "Tema y variaciones". ¿Cuándo se traducirá? Si Alianza Tres acaba de publicar el libro de Mann sobre su novela "Doctor Faustus", libro donde están grandes "irrepetibles", como Walter y Klemperer, ¿por qué no se anima a esa otra traducción? Con ella, con los discos del mercado español, tendríamos la exacta conmemoración compuesta, a partes iguales, de homenaje a ese mundo y del reproche al divismo actual y a su caricatura.

París, septiembre.

ACTUALIDAD DEL DISCO

WILHEM KEMPFF

Ya octogenario, este gran pianista actúa poco en conciertos, por aquí pasó hace años y le oíamos con cierto aire de adiós. Hombre de muchas profundidades, tuve ocasión de oírle en una comida junto a Argenta en el festival de Besançon, hace veinte años: yo le hablaba de mi tema, el de las "Memorias", comentando el espléndido tomo de las suyas, que él ampliaba muy gustoso refiriéndose especialmente a sus recuerdos del órgano y a su búsqueda infatigable del color para Schubert. Al oír a Kempff se pasaba de un cierto sobresalto ante debilidades mecánicas a una resuelta entrada en el éxtasis cuando, a la antigua, cerrados los ojos, pero con la mirada interior hacia arriba, "creaba" inefables dulzuras. Esto ocurría sobre todo en las propinas, cuando el público arracimado, sentado al pie o a la diabla, borraba la idea de espectáculo.

Kempff, en esas propinas, solía fantasear muy libremente sobre Bach; fantaseaba en parte añorando el órgano, pero al mismo tiempo ligando sin necesidad de pedal. Alguna tentación de extrañeza quería salir del fondo, pero la victoria final era la de la profundidad hecha encanto. En un precioso disco de la Deutsche Grammophon, con un perfecto comentario de Ursula von Rauchhaupt, se recogen esas adaptaciones y ocurre lo mismo: ganas de discutir, pero reverencia ante el resultado final de hermosura. Bach Haendel, están en ese disco y, sin embargo, la joya, para mí, está en los dos fragmentos del "Orfeo", de Gluck; con ellos al piano, Kempff llama la atención de los distraídos hacia una de las músicas más sobrenaturales que ha creado la ópera, cuando el mito-tópico se transforma en acontecimiento interior. Eso, en el piano, sencillamente expuesto, es, como dicen los castizos, "gozada" máxima. Disco también para estudiar pasando, sí, por las clases de piano, pero no menos por las de órgano y contrapunto.

F. S.

¿SE LE CAE EL CABELLO?
¡VD. PUEDE EVITARLO!
¿TIENE CASPA O GRASA?
¡VD. PUEDE ELIMINARLA!

Solicítelo contra reembolso a su precio de 398 pesetas, más 95 pesetas por gastos de embalaje y franqueo

METODO SANCHEZ-LAFUENTE
"Higiene y Conservación del Cabello"

Este METODO está inscrito en el Registro de la Propiedad Intelectual de la República Argentina. En España, con Depósito Legal MU-159-1960. También con Dirección Facultativa

15 años de éxitos en España y en el extranjero

C/ PINTOR VILLACIS, 4
(frente a Correos)
Teléfono 21 51 63

MURCIA
C. S. 231 C.

2009 Ministerio de Cultura

LAS CRONICAS DE ANTONIO VALENCIA

"Galileo Galilei", en el Barceló (22-IX-76)

La semana grande de estrenos de la temporada comenzó en el Barceló, en donde se estrenó la versión española de "Leben des Galilei", de Bertolt Brecht. La gente esperaba más de lo que encontró, una pieza de las más arduamente didácticas del autor alemán, escrita en 1938, revisada varias veces como era uso de Brecht, pues corregía el alza y deriva de su dialéctica según fluían los acontecimientos, y en definitiva contenedora de una indagación sobre la problemática de la razón y la fe, la verdad y el conservadurismo de un orden mediante sistemas cerrados de convenciones, la ciencia y sus relaciones con el poder político. Todo ello lo desvela a través de la vida de Galileo, y por eso se ha calificado dentro del "corpus" brechtiano entre el núcleo de obras mayores del autor.

¿Hasta qué punto la densidad de contenido conceptual de una obra teatral no lastra su resultado como creación? En este aspecto, en "Galileo Galilei" el despliegue teatral es inerte y aburrido y la maestría teatral y aun el asomo de "pathos", que está aun contra su propia convicción didáctico-épica convocada sobre otras obras, no aparece en "Galileo". Descontemos lo que pudo restar una versión escénica en tantos conceptos deficiente en la escenografía, en la dirección y en la interpretación, pero no echemos la culpa entera a estos factores. Es rumor público que el autor de la versión castellana pretendió añadir de su cosecha elementos más teatrales, como el propio juicio inquisitorial del sabio, pero la celosa administración del "copyright" impuso el respeto a Emilio Romero, que no pudo repetir con Brecht las libertades que antaño se permitió con Büchner aunque fuesen convenientes aquí. Y como, por otra parte, tanto su versión, tendente a aligerar y poner algunas acotaciones propias con intención aguda, bien visibles en el diálogo, tendente a lo grisáceo, como los demás elementos de dirección e interpretación indicados, quedó todo a media ladera y resultó una labor maestra en quitar importancia a lo que decía la obra. Con ello resultó el inconveniente de presentar a Brecht bajo una de las notas que peor convienen a su dramaturgia. Brecht resiste la acusación de ser árido y pesado como un didáctico teutón, pero no la de ser poco incisivo e inane, rebajado en su corporeización dramática.

Hay que decir que este "Galileo" de Brecht necesita de infinitos cuidados para que no se chafe, porque en su figura principal y problemática

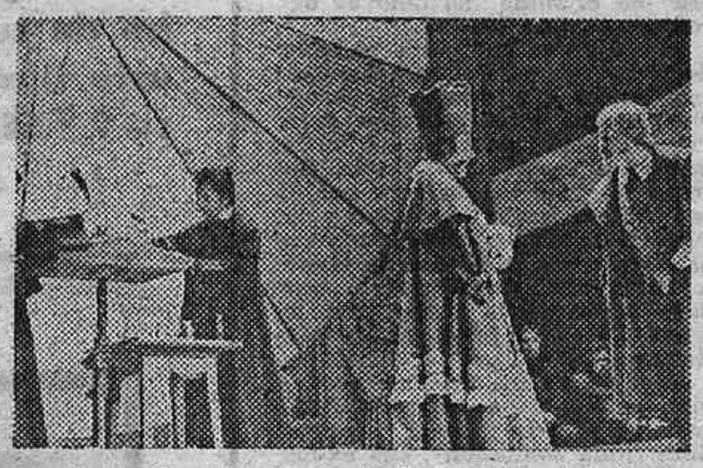

(porque el resto son portadores de gestos determinados) retuerce el cuello a una figura teatral capital: el héroe. La heroicidad de Galileo sufre demasiadas dentelladas: glotón, poco escrupuloso, capaz de abjurar de su fe científica, aunque con reserva mental del "Eppur si muove" y su heroísmo antiheroico (como el de la "Madre Coraje", por ejemplo) no aparece revelado con fuerza teatral por mucha épica dialéctica que le eche encima. Citaríamos unas cuantas obras de Brecht que son buen teatro dentro de unas concepciones determinadas. "Galileo" lo es bastante menos.

La escenografía me pareció confusa de planos y de tono frivolizante, como casi todo lo que concurrió a la versión del Barceló. Traerse a un actor con acento de Cuernavaca para el sabio pisano no fue sino elemento pintoresco; pero es que el gesto de López Tarso también nos pareció minimizante para el personaje y sus perfiles. Los demás personajes fueron una comparsería apenas. Mucha despersonalización exige Brecht a los actores, pero tanta era una corriente de aire frío sobre la escena. Parecía en conjunto una versión encaminada a mostrar los defectos de la pieza de Brecht más que a exaltar sus virtudes. "Eppur" —diría uno—, "Galileo" es una obra densa e importante, pero en esta ocasión apenas lo entrevimos a través de muchos obstáculos y no pocos velos. Saludaron todos en el ritual de los aplausos finales, a excepción del autor de la versión castellana. Osuna también compareció, y el crítico, que conoce sus aciertos, piensa que nos debe un desquite.

"EL ADEFESIO", EN EL REINA VICTORIA (24-IX-76)

La reaparición de Alberti como autor en la escena española levantó larga expectación, que superaba con mucho los límites teatrales. Unase a esto la presentación de María Casares, que por causas sabidas había hecho su carrera teatral en la escena francesa, con nervio y personalidad de "monstruo sagrado" de ella. Este rescate determinó, sin duda alguna, la ovación de minutos en cuanto apareció en el escenario poniendo "El adefesio" en escena, convocado por la excepcionalmente bien barbada actriz. "El adefesio" es un esperpento menor que únicamente la calidad expresiva y neopopularista de Rafael Alberti, más sus trinos poéticos sembrados aquí y allá, ponen en pie en un escenario con la complicidad de una versión ceremonial, formal, con tientos de aquelarre, cuyo desarrollo elevó a cerca de tres horas la representación de la pieza. La gracia verbal de Alberti no falla nunca, cuando nos la deja llegar la expresión exacerbada de los actores al declamarla en trance de hacerse ininteligible. Pero en el fondo se comprende que es una pieza de circunstancias—en el estreno del viernes, a treinta y tres años fecha de su venida al mundo—y que no resiste parangón con la esperpéntica de Valle-Inclán ni con el teatro trágico de García Lorca. Ni siquiera con el teatro de Max Aub, tan poco recordado.

¿Interés teatral? No le falta a "El adefesio" como obra característica, de contextura demasiado penetrada de ritos y resonancias para recubrir una descripción de ambiente clauso—como en "La casa de Bernarda Alba", que aparece más de lo debido en el subconsciente de esta obra—y la resolución enmarañada de un asunto simple: la imposibilidad de un amor entre hermanos que se desconocen. Alberti carga todo su acento sarcástico en lo que podríamos llamar la versión de su "bernardismo" con sus connotaciones sexuales y esperpénticas, pero la descripción escénica es periférica y se marcha por los ringorrangos formales y al final la resolución es abrupta y encerrada en lo ceremonial y externo. El adefesio del personaje central y la serie de adefesios que le circundan no representa sino un capricho pretendidamente goyesco. Pero Goya dibujaba con precisa perfección y Alberti dibuja vagos simulacros. Para mí, "El adefesio" (otra cosa es su recepción en sociedad, que celebra otras muchas cosas) prueba lo que muchos años han probado hasta la saciedad: que el gran poeta que es Alberti es un autor teatral ocasional, genérico y de secundario valor creador.

Había en el estreno otras cuestiones a precisar, y una de ellas es la labor directiva de José Luis Alonso, tan pesante y oscurecedora—aparatosamente oscurecedora—de un texto cuyo valor esencial es la gracia verbal que lleva encima, a la que dio una versión que en ritmo parece a la que dio a "Rodogune" la tropa del Teatro Oblicuo, cuando el caso era radicalmente opuesto, un texto sarcástico en lugar de un texto trágico. Naturalmente, esto la descabala, a nuestro juicio. Me pareció la mayor equivocación de José Luis Alonso en su larga y triunfal carrera, incongruente con la obra y su sentido estricto, una superestructura que ahoga el conjunto, el acierto escenográfico de Manuel Rivera y la valía de la interpretación, en la que hay de todo. Y me parece un viva Cartagena demasiado fácil y frecuente el recurso al destape pleno de Victoria Vera—que lo había insinuado entre velos en socorro de Gala—, y error en suma.

No sé hasta dónde estuvo determinado todo por la presencia de María Casares y de su tradición trágica interpretativa, que trasplantó al esperpento sin parar mientes en la absoluta contradicción de estos supuestos o claves de expresión escénica. La

María Casares

excelente y famosa actriz demostró, en este su primer contacto con la escena de su país, desde su altísima fama francesa, su talla y gesto trágicos, que hubiesen merecido obra menos coyuntural para basarse plenamente en un texto. Su voz ofrece un resultado trágico, aunque es desigual, con zonas claras y oscuras, con pasajes sordos y sonoros y hasta algunos con resonancia trivial; es en el resultado en donde cuenta. Pero este resultado se ofrecía sobre una materia teatral oblicua para sus facultades, para la dirección que tomaron y para su tradición escénica, ya larga para cambiar su "persona trágica". En sus compañeras, Lali Soldevila estuvo muy por encima del resto, pues Julia Martínez se perdió en el balbuceo; Tina Sainz, en la inexpresividad gris, y Victoria Vera, entre el bramido poderoso y sus revelaciones. José María Prada entendió mejor el tono esperpéntico desorbitado; si alguna vez le es defecto, en "El adefesio" convenía muy bien.

Al final, María Casares, ante las ovaciones del público, recitó unos versos enviados por el autor. El final fue triunfal, pero no está uno seguro de la tara que debe descontar por cuestiones de recuperación la sempiterna gracia de un buen poeta, de la capacidad trágica d una gran actriz que nos gustaría corroborar con obras más directamente encaminadas a mostrarla, desde "Macbeth" a "Le malentendu", o lo que el teatro español pudiera poner a su servicio. Para evaluar la almendra teatral de la jornada cumbre de la temporada de estreno hay que separar la cáscara.

(Fotos Santos Yubero.)

"Los emigrados", en el Alfil (22-IX-76)

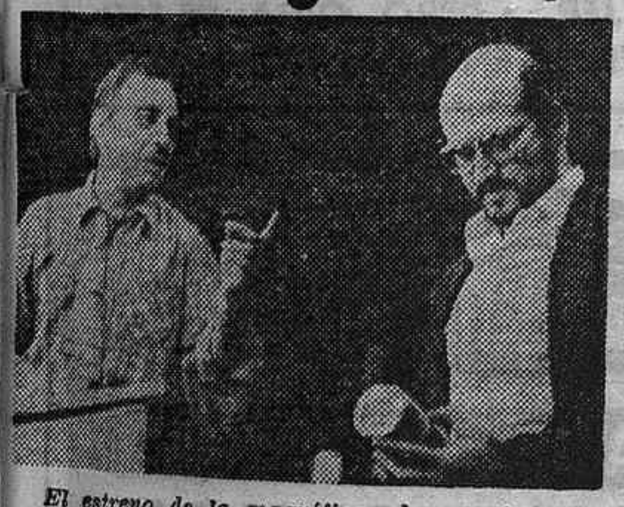

El estreno de la magnífica obra teatral que es "Los emigrados" ponía de relieve un tema vivo, admirable de actualidad y de resonancia humana y social, que se les ha escapado vivo a los autores teatrales españoles que han estado atentos a pulsar estas teclas temáticas. Con la excepción, todo hay que decirlo, de Lauro Olmo, que en "La camisa" abordó una parte previa de la cuestión. Pero el tema de los emigrados ahí estaba en su desnudez y en su magnitud hasta que el gran escritor teatral polaco Slawomir Mrozek lo ha puesto en pie en el escenario con toda su hondura, con toda su economía teatral tensa hacia la penetración en los pliegues más oscuros del tema: la sensación del fracaso humano al que han sido lanzados y los ramalazos de conciencia que les iluminan, en una ráfaga reveladora, su magnitud y certeza.

Lo sienten los dos emigrados que comparten un sótano lóbrego en una ciudad extranjera. El director de la versión teatral española, sobre una excelente adaptación y traducción de José Méndez Herrera, ha querido, mediante algún que otro símbolo escenográfico, un recorte con el retrato de Machado sobre la yacija del intelectual rebelde, el tatachín de las notas del pasodoble "Viva España", poner una nota de cercanía en lo que es un drama abstracto, aplicable sin más que cambiar alguno de estos mínimos símbolos a la humanidad entera. El autor de "Tango", aquella magnífica pieza con la agudeza de su trama simbólica; el autor de situaciones límites abstractas como las de "Strip-tease" y "En alta mar", ha dejado el camino de la simbología y aborda directamente, mediante un diálogo permanente de los dos personajes (como en sus piezas abstractas, como en las obras mayores de Beckett), la concreción de dos extremos humanos de la misma situación, llegados a la comunidad del sótano desde diversas y aun opuestas premisas sociales. No son símbolos, sino arquetipos, y este hecho fundamental define por completo la inflexión del teatro que conocíamos de Mrozek, y el hondo, patético, penetrante, como indagación de una gran herida del alma humana desde el costado social: la de los emigrados.

El desarrollo del mismo adquiere una curva completa desde la presentación densa, pero jamás monótona, porque cada palabra nos va desnudando la psicología individual y social, genérica, de "El Uno" y "El Otro", y un diálogo directo, ejemplar, se va adensando hacia la gran revelación, que ignoran por igual en el fondo el intelectual emigrado político y el trabajador que se mata ante una máquina horas y horas para adquirir la liberación económica. Todo es inútil, sus fines individuales se revelan ilusorios y tienen que inclinarse ante la situación social que les es común. El relámpago del fracaso les ilumina. "El Uno", el intelectual, lo muestra al "Otro", pero alcanza a ver que no se libra de él. ¿Esperanza? Quizá para después de que el drama continúe una vez que haya caído el telón final de la obra; que se trate de una clarividencia de la que puedan dudar luego, achacándola a una exaltación pasajera y alcohólica también de la noche final del año en su zaquizamí lóbrego, simbólicamente circundado de telas metálicas como una jaula.

Una obra que inmediatamente se va a la cabecera de los carteles que anuncian teatro en Madrid por su calidad intrínseca temática y teatral. Una obra que alberga la interpretación redonda, extraordinaria, que pueden darle una gran pareja de actores: José María Rodero y Agustín González. El primero realiza la mejor interpretación de su vida; nos advierte sobre la incongruencia de verle tan de tarde en tarde en este tipo de teatro que como nadie puede hacer vivir, y nos suspende por un despliegue tan sabio, tan estudiado, tan fresco de humanidad. La mayor parte de ello sirve para la labor de Agustín González, que le da una réplica perfecta. Acaso echaríamos en falta alguna expresión de humor amargo en su juego para dar una mayor variedad a su pesimismo fundamental. El conjunto es deslumbrante por la suma de los factores, sin fallo, que a él contribuyen, y no hay que echar en saco roto la dirección de Manuel Manzaneque, que, junto con su contribución a la escenografía, da un paso gigantesco en su dimensión profesional. El público aplaudió mucho, mucho, y aclamó la perfecta interpretación. Hay que ir al Alfil.

AVISO

ORQUESTA SINFONICA Y CORO DE RADIOTELEVISION ESPAÑOLA
TEATRO REAL
HOMENAJE A MANUEL DE FALLA
Domingo 3 de octubre, 7 tarde
Concierto extraordinario fuera de abono
PROGRAMA
"El retablo de maese Pedro"
Marionetas de Maese Villarejo
Isabel Penagos
Manuel Cid
Julio Catania
Director escénico: Rafael Pérez Sierra
"La vida breve"
María Coronada
Manuel Cid
Rosario Gómez
Caridad Casao
Antonio Lagar
Alfonso León
Jacinto de Antonio
Cantaor: José Menese
Guitarrista: Enrique de Melchor
CORO DE RTVE ESPAÑOLA
Director: Alberto Blancafort
DIRECTOR:
ODON ALONSO
Localidades: Taquillas del teatro Real. Horario: De 11 a 14, de martes 28 septiembre a sábado 2 octubre, y dos horas antes del concierto. Precios: De 250 a 70 pts.

CIRCULO DE BELLAS ARTES
Bar-restaurante del Club de Escritores y Artistas
Se admiten ofertas para su explotación.
Apertura: 15 de octubre.
Informes en la Secretaría del Círculo, Alcalá, 42. Telf. 231 05 52

¡¡HERNIADO!!
El aparato "ODRAP" es suave y de máxima comodidad El adelante sin hierro- ni flejes; sólo pesa 95 gramos En traje de baño se lleva sin notarse; puede dormir con él y bañarse, por ser lavable Con "ODRAP" la hernia va reducida y mejorando Se fabrica a medida bajo prescripción facultativa. "ODRAP" Travesera de Gracia, 10 Barcelona-6 Autorización D G Sanidad 580 Consulte a su médico
VISITA EN MADRID: La casa "ODRAP" atenderá a los herniados los próximos días 5 y 6 de octubre (martes y miércoles) en el consultorio del doctor don José Luis Peñalva López, calle Sagasta número 19, 4.º interior, de Madrid. Visitas, de 10 a 1 y de 4 a 8 tarde. El día 6 solamente de 10 a 1.

© Ministerio de Cultura

Notas del certamen: cine australiano

Helen Morse, premio de interpretación por su labor en "Caddie"

El cinema australiano es nuevo en esta plaza. Lo es en casi todo el mundo. Las raras producciones australianas llevaban marchamo extranjero. Hace tres años han comenzado a crear un cine nacional. Sus películas, todavía de pequeño presupuesto, reciben la ayuda estatal. Disponen de un grupo de jóvenes realizadores formados en la televisión y en el cine publicitario. El pasado año sólo presentaron una película en el mercado del filme de Cannes. Este año llevaron varias: "Pinic", de **Peter Weir**; "The trespassers", de **John Diugan**; "Mag Dog", de **Philippe Mora**, y "Caddie", de **Donald Crombie**. En la quincena de los realizadores estuvieron presentes con "Devil's playground". También acudieron al certamen algunos de sus actores: **Jack Thompson, Arthur Dighan** y **Nic Tate**. Pudimos enterarnos bien, pues derrochaban material de propaganda. Muchos festivaleros utilizaron una amplia cartera con el rótulo "cinema australiano". Quieren que se conozcan sus esfuerzos.

Con "Caddie" han estado en la competición de San Sebastián. Un debut afortunado: la película ganaba el premio especial del jarado y su protagonista, **Helen Morse**, el de interpretación. Hubo protestas para el primero, cosa frecuente en los festivales. Quizás sea un premio excesivo, pero a falta de valores indiscutibles aceptemos que se estimule a los jóvenes. "Caddie" se basa en una novela supuestamente autobiográfica, publicada en 1960, y que constituyó un gran éxito en Australia. Su tema no es demasiado original: la liberación de la mujer casada. Su realizador no ocultó que se halla en la línea de "La femme de Jean". Varía la época. "Caddie" sucede entre 1925 y 1932, motivo para que Donald Crombie realice una fiel recreación ambiental. En este ambiente conocemos a una mujer abandonada por su merido. Es camarera y lucha contra el acoso de la sociedad para lograr su independencia. La película tiene un buen nivel, está hecha con digno oficio y es agradable de ver, aunque no ahorra el melodrama, lo que le procurará una extensa clientela femenina. Su realizador, Donald Crombie tiene treinta y dos años y ha dirigido varias películas. Nos confesaba haber estado en España, donde fue "extra" en el filme "El bulevar del ron".

"Caddie" es la quinta película de Helen Morse. Procede del teatro. Antes fue camarera, experiencia que le ha servido para "Caddie". Es joven, bella y da la impresión de algo tímida. Su interpretación es perfecta por el sentido del matiz expresivo y la justeza en un personaje propicio al sentimentalismo. Le arrebató a **Sarah Miles** un premio que casi tenía en la mano. Ya le sucedió a **Sarah Miles** en Cannes. Su especialidad es ser finalista.

El cine australiano ha producido seis películas en 1976. Además de la ayuda de la "Australiam filme comission", sus éxitos consiguen que ya aparezcan productores.

Los que eligen la libertad

Román Polanski ya tiene la nacionalidad francesa. Lleva varios años dirigiendo sus películas en países occidentales. No por eso, asegura, ha roto sus lazos con Polonia. El checo **Milos Forman** se hallaba en París cuando los tanques rusos entraron en Praga. Se marchó a Norteamérica, donde realizó "Takking Off". Las autoridades checas permitieron la salida a su operador habitual. Luego ha realizado "Vuelo por encima de un nido de cucos", la ganadora de cinco Oscar. Milos Forman tramita ahora la concesión de la nacionalidad norteamericana.

El actor polaco Zdzislaw Kozien, premio de interpretación por "Culpable"

Veitech Jasny es uno de los grandes realizadores checos varias veces premiado en su país. "Un día, un gato"—"La historia que nunca ocurrió"—ganó el premio especial del jurado en el Cannes 1963. Luego, también en Cannes, conquistó otro con "Todos mis buenos compatriotas". La película fue prohibida en Checoslovaquia al terminar la "Primavera de Praga". Jasny se exilió. En 1972 adoptó la nacionalidad austríaca. No quiere volver a su país mientras no haya libertad. Lo declaraba en San Sebastián, donde presentó su película "Opiniones de un payaso", realizada en Alemania.

Los realizadores del Este ven restringidas sus libertades. Aunque no se han exiliado oficialmente, **Miklos Jancsó** y otros destadados directores trabajan en Occidente. No hablan de la palabra censura. A lo sumo de control. El húngaro **Glyorgy Szomjas**, realizador de "El viento corre bajo los pies", decía en San Sebastián: "En Hungría uno sabe cuáles son las posibilidades y, por tanto, conoce los límites". Y él ha realizado un "western". Los públicos del Este se cansan de tanta película estatal. También lo confesaba Szomjas: "Nos topamos con una dificultad básica y es el alejamiento entre las películas húngaras y el público del país. La gente prefiere ver producciones extranjeras antes que el cine propio". Igual sucede en Checoslavaquia, motivo de que ahora sus realizadores se entreguen el cine de evasión o a cantar las delicias de la vida familiar. Menos mal cuando lo hacen con el garbo de **Jiri Menzel** en "En un lugar retirado cerca del bosque", filme que ha ganado el premio de la OCIC.

El realizador no será independiente mientras el cine dependa de una industria. Y no se ve cómo puede romper esa dependencia. Sólo hay un medio: el cine estatal. Ya vemos que el remedio es todavía peor.

ITO

Una escena de la gran producción cinematográfica, "El caso Mattei", que se proyectará en el Hotel Meliá Castilla, dentro de un extenso programa de exhibiciones de grandes películas, qut, durante nueve días, comprendidos entre el 3 y el 23 de octubre, se realizarán en los salones del mencionado hotel, presentadas por Armando Chomski. En total se proyectarán dieciséis películas, elegidas entre los grandes éxitos de los últimos años, en sesiones de mañana, tarde y noche

ARMANDO CHOMSKI presenta:

CINE EN EL HOTEL MELIA CASTILLA

CAPITAN HAYA, 37 (paseo Castellana)

FUNCIONES CONTINUAS A PARTIR DE LAS DIEZ DE LA MAÑANA

OCTUBRE 1976

Día	Hora	Proyección
3	10 a 18,30	LOVE STORY (All Mac Graw).
	19 a 1	EL CASO MATTEI (Gian M. Volante).
10	10 a 18	COMO DESTRUIR AL MAS FAMOSO AGENTE SECRETO DEL MUNDO (J. P. Belmondo).
	18,30 a 1	ELLA, YO Y EL OTRO (Montand-Schneider).
12	10 a 1	EL ROSTRO IMPENETRABLE (Brando-Malden). Director: Marlon Brando.
18	10 a 18,30	EL ULTIMO TESTIGO (W. Beatty).
	19 a 1	CHACAL (Edward Fox).
14	10 a 1	DUELO DE TITANES (Lancaster-Douglas).
17	10 a 18	DIVORCIO ES COSA DE TRES (D. Hoffman).
	18,30 a 1	TERREMOTO (Ch. Heston).
18	10 a 18	UN LARGO ADIOS (E. Gould).
	18,30 a 1	HISTORIAS PELIGROSAS (M. Caine).
19	10 a 17	TENTACIONES BENEDETTO (N. Manfredi).
	17,30 a 1	EL CANDIDATO (R. Redford).
23	10 a 1	AEROPUERTO 1975 (Ch. Heston).

PRECIO DE LAS LOCALIDADES: 100 PESETAS POR SECCION

JL

JOSE LUIS

PELETERO

PONE YA A SU DISPOSICION SUS NUEVOS MODELOS DE PELETERIA PRET - A - PORTER PARA LA PROXIMA TEMPORADA,EN SU BOUTIQUE.

PROXIMAMENTE PRESENTARA SU COLECCION DE ALTA PELETERIA

MADRID-4 - GENOVA, 19 - Telf. 419 38 88

Montera

¡HOY LUNES!

Por exigencias de programación hubo de suspenderse la exhibición de este filme, que reaparece ahora en su 9.ª SEMANA como continuación de

ESTRENO

UNIVERSAL FILMS ESPAÑOLA, S.A. presenta

WALTER CHIARI
MACHA MERIL
LUCIANO SALCE

un film de VITTORIO SINDONI

NO ME HAGAS DAÑO AMOR MIO

CROMOCOLOR

con NINETTO DAVOLI - ROBERTO CHEVALIER - LEONORA FANI - GABRIELLA GIORGELLI

argumento y guión de GNIGO DE CHIARA - VITTORIO SINDONI una producción MEGAVISION - S.E.P.A.C. S.r.l.

EL MEDICO LE RECETA UNA VERDADERA MUJER...; PERO, OIGA, DE ESO NO TIENEN EN LAS FARMACIAS

PALACIO DE DEPORTES

¡ULTIMA SEMANA

DEL CIRCO QUE ADMIRA EL MUNDO!

¡ACLAMADO EN 5 CONTINENTES!

con sus

¡120 ARTISTAS! - TRES PISTAS

¡No pierda esta oportunidad!

FUNCIONES

Hasta el miércoles: 8,30 tarde

JUEVES Y VIERNES

A las 5,30 y 8,30 tarde

SABADO y DOMINGO

A las 4,30 y 7,30 tarde

LOCALIDADES A LA VENTA CON CINCO DIAS

ULTIMOS DIAS DE ACTUACION EN ESPAÑA

2009 Ministerio de Cultura

SAN SEBASTIAN 76

CALIDAD MEDIANA

Por Alfonso SANCHEZ

La segunda parte del certamen se desarrollaba con calma completa en el ambiente y una calidad irregular en la pantalla. El cine español bajó de tono. "Libertad provisional", de Roberto Bodegas, es una comedia agradable para ver en una sala comercial, realizada con seguro oficio y realzada por la buena interpretación de Conchita Velasco, pero de difícil acomodo en un festival. Sin embargo, el jurado le concedió el premio destinado a la mejor película de habla castellana. Entra en las paradojas de los jurados. "Gusanos de seda", de Francisco Rodríguez, sustituyó a "El desencanto", no presentada por su productor. Fue una decisión de urgencia, desde luego, pero un error. Dada su escasa calidad debió dejarse la fecha en blanco o pasar a la competición "Colorín colorado", de José Luis García Sánchez, que con derroche de ingenio y el gran sentido cinematográfico revelado en "El love feroz", ha hecho una película excelente, en la que la crítica social está expresada con grata desenvoltura.

Fuera de los "grandes" Visconti y Bergman, creo que el filme más completo de la sección oficial es "Cousin, Cousine", de Jean-Charles Tacchella. Su tema es la vida familiar. El matrimonio de dos simpáticos vejetes convierte en primos a un hombre y una mujer. Ambos están casados. No son felices en sus matrimonios. A ella le engaña su esposo; él sufre a una esposa bobalicona. Acaban enamorándose. Tacchella desarrolla su idilio a través de un irónico análisis de los pequeños acontecimientos familiares: bodas, aniversarios, cena de Navidad. La pareja vive su amor ante el atónito y resignado asentimiento de todos para acabar huyendo. La amoralidad casi resulta natural por el desenfadado humor de Tacchella, al que añade la riqueza de sus observaciones. Una espléndida película, galardonada en Francia con el Prix Delluc, muy bien interpretada por un reparto que encabezan Marie Christine Berrault y Victor Lanoux, a los que el jurado debió conceder algún premio de San Sebastián. Fracasaba "Une femme fidèle", donde Roger Vadim discurre por variantes de su antiguo filme "Les laisons dangereuses" y nos retrae a la época del "cinéma de qualité". Película aburrida, en la que la famosa Silvia Kristel demuestra que todavía le faltan muchas horas vestida para ser actriz. En "Nuevos creadores" destacaba "F. comme Fairbanks". delicioso filme sobre las dificultades de la felicidad de una pareja que sólo halla a sus ilusiones la vía del ensueño. Maurice Dugowson, del que hemos visto en las "salas especiales" su "Lily, aime-moi", se confirma como una de las mejores revelaciones de la joven generación. El lote francés cojeó por el lado de Vadim, pero la Concha de Plata a "Cousin, Cousine" es el premio más justo de los otorgados.

Buen debut del cine australiano, al que nos referimos en "Notas del Certamen". "Dedicato a una stella", del segunda división Luigi Cozzi, es una mezcla de "Love Story", "Anónimo veneciano" y "Un hombre y una mujer". Parece extraño que los italianos no tengan algo superior para presentar en un certamen. "Dedicato a una stella" es una mala película. Como lo es la argentina "Sola", de Raúl de la Torre, realizador que otras veces triunfó en San Sebastián. El cine argentino constituyó la sorpresa de pasadas ediciones. Habrá que reconocer su baja forma, pues también defraudaba "Piedra libre", de Torre Nilsson presentada en la "Informativa".

En cambio, el cinema mejicano se impuso con dos buenos filmes. Uno es "Las fuerzas vivas", de Luis Alcoriza, presentado en una sección paralela. Alcoriza ha hallado una graciosa idea. A un pueblo aislado en las montañas llega la noticia de la revolución. Sólo saben lo que sucede por lo que cuenta el telegrafista. Los bandos rivales se mueven al compás de sus inciertas noticias y la lucha se reduce a rencillas personales. Sobre esta idea, Alcoriza monta una divertida e irónica parodia de la revolución. El otro filme es "El Apando", de Felipe Cazals, realizador que con Ripstein ha creado un cinema mejicano independiente. Cazals ya había sido premiado en certámenes españoles—Bilbao y Benalmádena—y en el último Berlín ganó un Oso de Plata con "Canoa". En "El Apando"—la cárcel—toma un relato de José Revueltas, escritor que pasó la mayor parte de su vida en el exilio y en la prisión. Nos narra la dureza del sistema penitenciario mejicano. Tipos e incidencias no son originales, se han visto mucho en cine, pero en esta película tienen el valor de ser un testimonio directo. La realización es vigorosa, con un final de extremada violencia. Grito de protesta de un cine militante, valeroso y bien hecho. El cinema venezolano se limitaba, con "Fiebre", de Juan Santana, a exhibir su voluntad de independencia. Relata una histórica revuelta estudiantil contra la dictadura de Gómez. Rodada en 16 milímetros, luego ampliada a 35, deja constancia del nacimiento de un nuevo cinema venezolano.

Jiri Menzel, ausente Milos Forman, es el mejor cultivador del humor entre todos los realizadores del Este. Recordarán "Trenes rigurosamente controlados", que le valió un Oscar. Sobre el tema de un matrimonio que busca una casa en el campo—también en el Este preocupa ya la segunda residencia—ha compuesto "Un lugar solitario cerca del bosque", prodigio de observación, de finura descriptiva, de tierna comicidad y de exaltación de unos valores que han merecido el premio de la OCIC. "Un lugar solitario cerca del bosque" es uno de los más agradables recuerdos del certamen.

"The Omen"—"la profecía"—se halla a medias entre "La semilla del diablo" y "El exorcista". Historia de un niño que resulta ser el hijo de Satanás y siembra la muerte a su paso. Hecha con seguridad, sin abuso de efectos y bien contada, es una de esas películas destinadas a batir récords de taquilla. Ya habrá tiempo de volver sobre ella.

Una polémica novela de Heinrich Boll y el realizador Vojtech Jasny han creado una obra interesante, en la que se pone en solfa crítica el nuevo capitalismo alemán, la intransigencia de un catolicismo mal practicado y la insolidaridad humana. "Opiniones de un payaso", pese a su teatralización, encaja en el marco de un certamen, es película a meditar y revela indudable altura intelectual.

No es mucho el balance positivo de un certamen cerrado con la alegría de "Hollywood, Hollywood". El Festival requiere una revisión de sus estructuras y también, aunque no es fácil lograr, un cambio de enfoque en la selección. Pero esto es tema para otra nota.

Escuela de Estudios Cooperativos

Dependiente de la Facultad de Ciencias Económicas y Empresariales

Curso de Introducción Cooperativa

(Patrocinado por la Federación Nacional de Cooperativas)
Duración: seis meses (octubre-abril). Clases: de 7 a 9 noche, lunes, martes y jueves. Se otorgan diplomas. Se conceden becas. Matrícula y clases: Calle Héroes del Diez de Agosto, 5, cuarta planta. Teléfono 222624 37 (de 7 a 9 los lunes, martes y jueves)

La película de la semana

"EL INOCENTE", DE VISCONTI

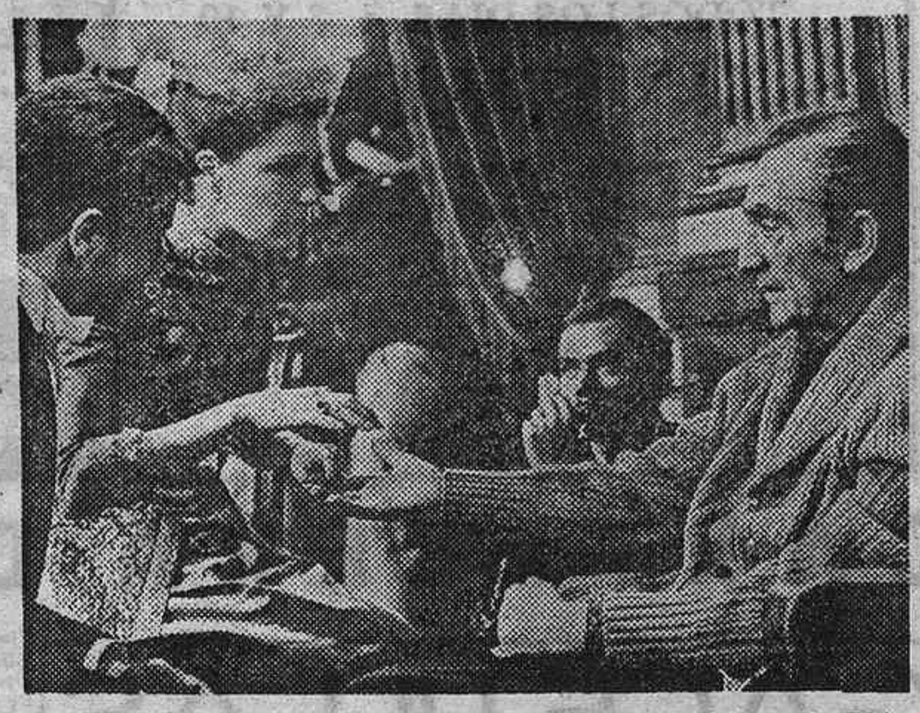

La presencia de "El inocente" en San Sebastián ha coincidido con su estreno en las pantallas madrileñas. El jurado, en su acta, rindió un emocionado homenaje a Luchino Visconti, que todos compartimos. El homenaje se refería a toda su labor cinematográfica, pero he aquí que "El inocente", aun sin catalogarse entre sus "obras maestras", se erigía en la mejor película de la competición. Porque hemos visto mucha obra menor. Algunas, con su masturbación estilística o supuesta audacia de su temática, caían en lo que jamás debe ser el cine: aburrido. Entre tanta película que nada nuevo aportan al cine, Visconti permanecía fiel al suyo para ofrecernos otra hermosa obra de arte.

Visconti ha tomado la novela de D'Annunzio. En unión de sus guionistas habituales dirige sus elementos a la temática que tanto ha frecuentado en los últimos tiempos: la decadencia de una sociedad a través del retrato de una familia en crisis. Visconti introduce cambios. El inocente, como se sabe, es el hijo adulterino de una mujer. Cuando el esposo vuelve a su amor, ese hijo que espera se interpone y hace que el niño muera. Tulio confiesa con cinismo que la justicia de los hombres nada puede contra él. En la de Dios no cree. Es la forma de manifestar esa condición de "superhombres" que los personajes de D'Annunzio heredan de Nietzsche. Pero Visconti cambia las cartas del juego, tanto por no exaltar al "superhombre" como porque la sociedad actual, según su confesión, no tolera esta impunidad. Tulio se suicidará. Aprovecha, sin cambio alguno, la superficialidad, la falta de escrúpulos y lo moderno que hay en los héroes de D'Annunzio. Visconti convierte el folletín de D'Annunzio en una lección moral. Esas modificaciones le permiten marcar la distinción entre D'Annunzio y el "dannunzianismo". No es sutileza del crítico. En la obra se advierte con claridad.

No importa demasiado el "melo" de D'Annunzio, sino la forma en que lo utiliza Visconti para expresar el declinar de una familia con pretensión de representar a la clase social elevada. La hermosura de la película reside en la forma de vestir el "melo". "El inocente" es la catorceava película de Visconti. La realizó en vísperas de una muerte que presentía próxima. Debió dirigirla desde un sillón de ruedas. Asombra el vigor de su pulso y su inspiración para una creación estética majestuosa. Los escenarios son palacios de Roma, el vestuario es bellísimo, han sido elegidos con cuidado todos los elementos decorativos. El refinado espíritu de Visconti está presente en todo, incluso en el tratamiento del color. Una obra de rica visualidad, un festival de imágenes en el que deja su testamento de esteta.

Gracias a su experta dirección, Laura Antonelli da la impresión de ser actriz en la que el desnudo es sólo un adorno. Jennifer O'Neill reitera su clase de actriz. La elección de Giancarlo Gianni no es del todo acertada. Tiene momentos felices, pero no se desprende de sus "tics".

Una esplendorosa obra de arte ajustada al esteticismo de Visconti.

A. S.

MERCERO, EN LA CORRIENTE DEL CINE MEDIEVALISTA

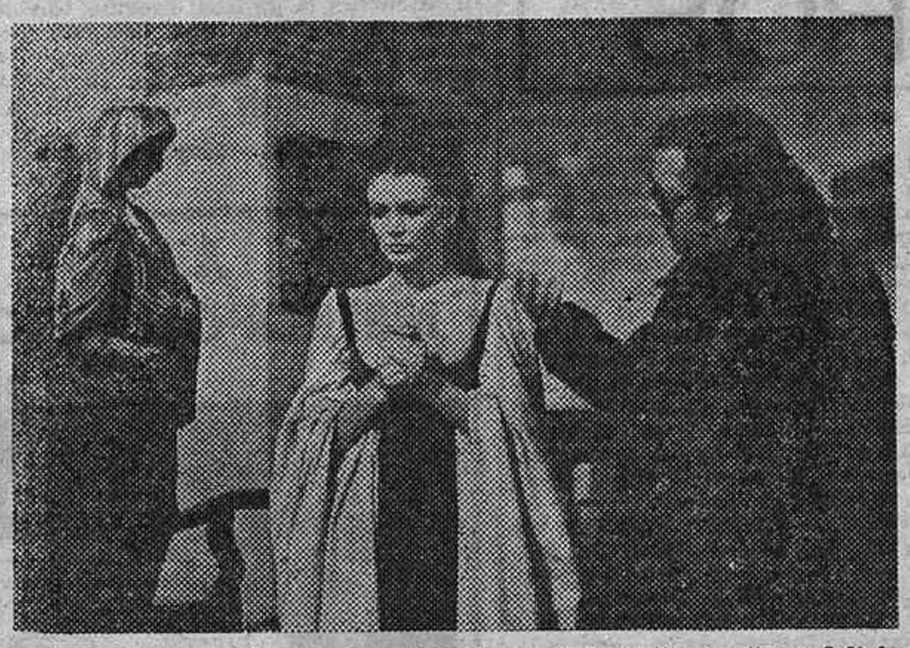

Antonio Mercero dirigiendo a María José Cantudo en "Las delicias de los verdes años"

En cartelera, "Las delicias de los verdes años", tercer filme de Antonio Mercero. La coincidencia con un tema que está tomando carta de naturaleza en el cinema del viejo continente ("Cuentos de Canterbury", "El Decamerón", "El libro de Buen Amor", etc.) y que él aborda ahora me hace interrogarle:

—Mercero, ¿qué explicación encuentras a esta súbita afición al medievalismo que mostráis los directores europeos?

Reflexiona un segundo y responde:

—Confieso que no tengo parte en este "boom". He llegado indirectamente. El productor, Frade, me llamó y me ofreció el guión, y el argumento de Juan José Alonso Millán. Me pareció aprovechable y lo acepté. Sin duda, existe esa corriente, pero debe nacer de la estela del éxito obtenido por Pasolini, con quien ni de lejos me puedo comparar, por su genio, su talento y su personalidad. Supongo que, por otra parte, su fortuna nazca de la situación presente, del intento por liberar tabúes en el orden de las relaciones sexuales y morales, que aparece como una explosión y que encuentra en esas ambientaciones un marco muy apto.

Su caso, como ha declarado, no es compromiso personal con aquella época.

—Particularmente, no me he interesado por esa parcela. Pero antes de ponerme a rodar he estudiado con mucho cuidado los exteriores, el vestuario, las costumbres, y lo he hecho, además con un empeño singular, porque significaba responder a un reto. Me sentía en la obligación de llevar adelante una película de atractivo popular, porque si no jamás iba a contratarme un productor para volver al cine. Se diría de mí que gano muchos premios de TVE, pero que no acierto "una" en la pantalla grande. Por eso he puesto mis cinco sentidos en probar que sé hacer una obra que dé dinero sin renunciar a mantener una dignidad y una categoría.

Mercero habla sin recelo de su primer tropiezo, "Manchas de sangre en un coche nuevo", con la que "pinchó", según su propia expresión. La crítica le vapuleó; se le dio algún golpe bajo, dice, y el público no acudió a verla. No se explica por qué.

En su reciente estreno comenta que la aportación suya se ha limitado a la realización y que ha hecho cuanto estaba en su mano para eliminar bastedades para pulir, para elevar el contenido y la forma. (Un diamante, él lo sabe, vale más cuanto mejor tallado sea.) Añadió, sobre la marcha, "gags" que se introducen en el entramado de los sucesos y subrayan su aspiración íntima: romper el erotismo con golpes de comicidad.

Este graduado de la Escuela Oficial de Cine (compañero de promoción de Camus y de Regueiro) galardonado repetidas veces en certámenes extranjeros, con "La cabina", "Los pajaritos", "Don Juan", espera que en Madrid su última obra tenga la buena acogida que en Málaga. Eso le animará a preparar otro ofrecimiento del mismo productor con quien ha contado para la versión de la vida del siglo XV, de que hemos hablado y en la que la estrella principal no es, como parece, ni María José Cantudo, ni Paco Algora, ni Bárbara Rey, sino la reproducción del desenfado y de las costumbres licenciosas de aquel tiempo, que los cronistas máximos de entonces, Chaucer y Boccaccio, describieron, y son fuente, a todas luces inagotable, para los guionistas de hoy.

MARYA

SEA FELIZ, CASESE

Dé el primer paso para no estar solo. Enviamos información GRATIS. Se garantiza discreción absoluta
Escriba hoy mismo a:
Centro de Orientación Matrimonial
Apartado Correos 151.001. Madrid. Ref. H. L. M. Enviar dos sellos de Correos de 5 pesetas para gastos de envío

VIAJES DE OTOÑO

Fiestas del Pilar, 3.000 ptas.
Año Santo, Santiago, 6.000 pesetas.
Lourdes-Andorra, 6.100 ptas.
Fátima-Lisboa, 5.600 pesetas.
Lourdes-Loyola, 5.400 ptas.

Pida folleto detallado
VIAJES CANTABRIA, S. A. (T. 35)
Puerta del Sol, 10. Tel. 222 29 65

© Ministerio de Cultura

Cine PALAFOX
EL MEJOR LOCAL DE EUROPA.
CON LOS MAXIMOS ADELANTOS DEL CINE MODERNO
HORARIOS:
TODOS LOS DIAS, 4, 7 Y 10
3.ª SEMANA
DE EXITO
DOS SUPERPOTENCIAS EN LA MAS ESPECTACULAR BATALLA DE LA SEGUNDA GUERRA MUNDIAL
Autorizada para todos los públicos

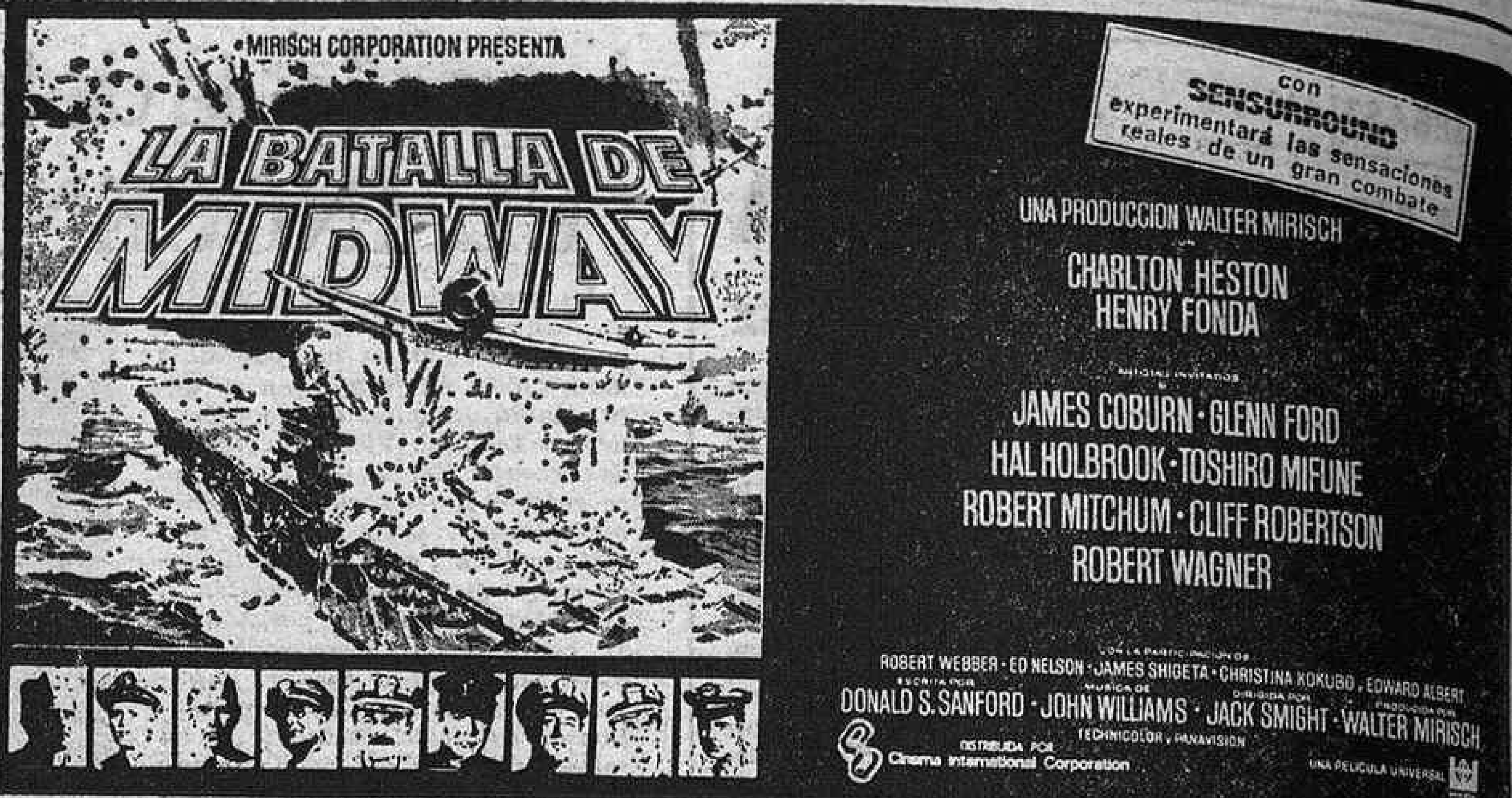

CARTELERA DE ESPECTACULOS

GACETILLAS

ABONADOS ORQUESTA NACIONAL.—RETIRADA LOCALIDADES y pago primer plazo, previa presentación resguardo correspondiente: hasta 2 octubre, abonados viernes; del 4 al 9 octubre, abonados sábados. Taquilla calle Carlos III, de 10 a 13,30 y de 17 a 19 horas, excepto fiestas y sábados tarde.

MONTSERRAT CABALLE. — EXTRAORDINARIO RECITAL DE canto Pro Institución Mensajeros de la Paz. Actuación de la célebre soprano, acompañada por Miguel Zanetti, teatro Real, 19 de octubre, 10 noche. Reserva de localidades, teléfono 402 17 61. Horas, de 10 a 1 de 4 a 7.

ORQUESTA SINFONICA DE VIENA.—DIRECTOR: CARLO MAría Giulini. Teatro Real. Conciertos extraordinarios. Martes 5 octubre, 19 horas: Programa Brahms: "Primer concerto" (piano y orquesta) y "Cuarta sinfonía". Solista: Rafael Orozco. Miércoles 6 octubre, 19 horas: Seis piezas Webern; "Cuarto concerto" (piano y orquesta), Beethoven; "Novena sinfonía", Schubert. Solista: Rudolf Buchbinder. Localidades (a partir día 28), taquillas plaza Oriente (horarios habituales). Comisaría Nacional Música.

TEATROS

ALCAZAR. — Próximamente estreno de la gran comedia musical Sugar.

ALFIL.—(2318152.) Hoy 7,30 y 11 noche: Compañía Tirso de Molina presenta a José María Rodero y Agustín González en Los emigrados (de Slawomir Moozek; versión, Menéndez Herrera; dirección, Manuel Manzaneque). El título no necesita comentarios. Los intérpretes tampoco. ¡Un humor corrosivo y profundo! Reducción estudiantes.

ARLEQUIN.—(San Bernardo, 5.) Hoy, 7,30 y 11: Las hermanas de Búffalo Bil (con Berta Riaza, Alicia Hermida, Germán Cobos; dirección: Francisco Abad). Premio de la Crítica. Ultimas semanas.

ARNICHES. — (Cedaceros, 7. Metro Sevilla. Tel. 2224991.) Hoy, a las 7,30 y 11 horas, presenta el espectáculo teatral que mayor interés ha despertado este año. Aclamada unánimemente por toda la crítica (de Guillermo Gentile): Hablemos a calzón quitado (con W. Vidarte, G. Gertile, J. A. Ceinos y Carmen Lagar). Cuatro actores que con su arte interpretativo son ovacionados por el público y por los grandes profesionales de nuestra escena. Dijo "Cambio 16": "Esta obra hizo coincidir a toda la crítica diciendo: Es un espectáculo excepcional."

BARCELO. — Hoy, 6,45 y 10,45: Galileo Galilei (de Bertold Brecht; versión E. Romero; dirección, José Osuna).

BEATRIZ.—(Telf. 2264626.) Hoy, 7 y 10,45 noche: Analía Gadé en LaLibélula (de Aldo Nicolaj y Phillippe March; adaptación, Juan José Arteche, con la presentación de Norman Briski y la colaboración de Ricardo Merino; vestuario señora Gadé, Francisco Delgado; escenografía, Antonio Cortés; dirección, Angel F. Montesinos.

BELLAS ARTES.—Hoy, 7 y 11: Antonio Garisa con Juan Diego en Los cuernos de don Friolera (de Valle-Inclán; Tota Alba, Esperanza Grases, Francisco Portes, Alfonso Goda, José Salvador y Mary Carmen Ramírez en doña "Loreta"; dirección, José Tamayo).

BENAVENTE.—(Plaza de Vázquez de Mella. Tel. 2221864.) Hoy, 7,30 y 11: ¡Segunda temporada! Producciones Godelabor (director, Francisco Banegas) presenta: Marisa de Leza y Manuel Tejada en La doble historia del doctor Valmy, de Buero Vallejo, con la colaboración de Andrés Mejuto; dirección, González Vergel. La crítica ha coincidido en decir que es la mejor y más audaz obra de Buero Vallejo. ¡Sensacional montaje!

CALDERON.—Hoy no hay funciones por descanso compañía. Mañana, 7, 10,45: Compañía de revistas Addy Ventura en la fastuosa y explosiva revista Lo tengo rubio (con Rubén García, Luis Calderón, Eva Sorell, Adela Armengol, Antonio Rosa y el ballet Addeliness Girls).

CLUB.—Próximo día 30, estreno: José Bódalo en Los viernes a las seis (de Alonso Millán; con Mary Begoña, Rafael Guerrero, Isabel Luque, Yolanda Cembreros; colaboración de Africa Pratt).

COMEDIA.—10,45 noche: Manuel Collado presenta a José Luis López Vázquez en Equus (de Peter Shaffer; con Margot Cottens, Luis Peña, Pilar Barrera, la colaboración de Mara Goyanes, y en el papel de Alan, Manuel Angel Egea; escenografía, Antonio Cortés; dirección, Manuel Collado).

COMICO.—(2274537. Paseo de las Delicias, 41. Metro Palos de Moguer.) Hoy no hay funciones por descanso compañía. Mañana, 7 y 10,45. A petición del público, ante su extraordinario éxito, continúa La del manojo de rosas (de Ramos de Castro, Carreño y música del maestro Sorozábal, por la gran compañía José de Luna). Próximamente, La rosa del azafrán (de Romero, Fernández Shaw y Jacinto Guerrero).

ESLAVA.—Hoy, 7 y 11: Manuel Collado presenta a María José Goyanes, Ismael Merlo, Julieta Serrano en La casa de Bernarda Alba (de Federico García Lorca, con Encarna Paso, Paloma Lorena, Mercedes Sampietro y la colaboración extraordinaria de Carmen Carbonell y Asunción Sancho en "Angustias"; dirección, Angel Facio).

FIGARO. — (Refrigerado. Teléfono 2391645.) Hoy, 7,30 y 11 noche: La carroza de plomo candente y El combate de Opalos y Tasia (de Francisco Nieva; dirección, José Luis Alonso). "En el escenario irrumpe el más desvergonzado lúdico y brutal alarde de sexualidad que me ha sido dable contemplar en un teatro español" ("Gaceta Ilustrada", Fernando Lázaro Carreter, de la Real Academia Española).

INFANTA ISABEL. — (Empresa y dirección, Arturo Serrano. Teléfono 2214778.) Hoy, 7 y 11: Conchita Montes, José María Mompín, Paula Martel en Cardo borriquero (Peau de vache) (de Barillet y Gredy; dirección, Montesinos). "Una pieza para larga y feliz permanencia en cartel" (Lorenzo López Sancho, en "A B C").

LARA.—(2211631.) Hoy, descanso; mañana, 7 y 10,45: Ignacio Occhi presenta al TEI con Cándido (de Voltaire); música y canciones, Víctor Manuel. "Vayan al teatro Lara. Mañana, a más tardar. Cándido les clarificará la situación del teatro contemporáneo" (E. Llovet, "El País").

LATINA. — (Refrigerado. Teléfono 2652835. Empresa Colsada.) Hoy, 7 y 10,30: Compañía titular de revistas con la revista cómicofantástica El desnudo de Venus. Una revista sin tapujos para 1976. Lidia Moreno y Quique Camoiras. La revista de las sorpresas. Un espectacular alarde de mujeres sexy, ballet inglés Budding Generation y las alegres chicas de Colsada. Localidades a la venta con cinco días.

MARAVILLAS. — (4465730.) Hoy, descanso. Mañana, 7,15 y 11: ¡Sexto año de arrollador éxito cómico! Compañía Pedro Osinaga, con Ana María Vidal y José Cerro, en Sé infiel y no mires con quién. ¡El éxito de los éxitos! Con Julia Caba Alba en la señorita Smith. ¡Hacia las cuatro mil representaciones! El espectáculo que ha batido todos los récords de permanencia en cartel y de asistencia de espectadores.

MARQUINA.—(Prim, 11. Teléfono 2318467.) Hoy, 7 y 11 noche: Jesús Puente, Charo Soriano y Pilar Bayona en La piel del limón, (de Jaime Salom, con Pilar Bardem y la colaboración de Alejandro Ulloa. Espacio escénico, Vicente Vela. Dirección, Alberto González Vergel).

MARTIN.—Hoy, 7,30 y 11 noche, la compañía Morgan de teatro presenta a José Sazatornil (Saza) en Mientras la gallina duerme (de Martínez Mediero, con Elisenda Ribas y la colaboración extraordinaria de Aurora Redondo. Dirección, Angel García Moreno). ¡Divertidísima!

MUÑOZ SECA. — Hoy, descanso compañía. Mañana, el gran éxito: Erotissimo show.

PALACIO DEPORTES. — (Metro Goya. Aparcamiento Felipe II. Teléfono 4016392.) Ultima semana. ¡Exito sensacional del circo más fabuloso de todos los tiempos! Los Muchachos, aclamados en los cinco continentes. 120 artistas sobre tres pistas. ¡Un espectáculo único en el mundo! Funciones lunes, martes y miércoles, a las 8,30. Jueves y viernes, a las 5,30, gala especial infantil. 8,30 tarde, función extra. Sábados y domingos, dos funciones de tarde, a las 4,30 y 7,30. Venta de localidades con cinco días de anticipación. Próximo domingo, despedida.

TEATRO REINA VICTORIA. — Hoy, descanso; mañana, 7 y 11: El adefesio (de Rafael Alberti; con María Casares, Julia Martínez, José María Prada, Tina Sainz, Lali Soldevila y Victoria Vera; dirección, José Luis Alonso).

VALLE INCLAN.—Hoy, 7 y 11: Manuel Collado presenta a Narciso Ibáñez Menta, Jaime Blanch, Nicolás Dueñas en ...Y de Cachemira, chales (de Ana Diosdado, con Sandra Sutherland; escenografía, Antonio Cortés; dirección, Ana Diosdado).

ZARZUELA. — V Festival Internacional de Danza Madrid. Mañana, a las 21,30 horas, Ballet Nacional de Cuba, dirigido por Alicia Alonso. Programa: Las Sílfides. Tiempo fuera de la memoria. Paso a tres (composición humorística). Carmen. Localidades en taquilla con cinco días de antelación.

cafés-teatro

BOITE DEL PINTOR. — (Goya, 79. Teléf. 2755070.) Romano Villalba presenta todas las noches 11,30 y 1,30: ¡El mayor éxito musical para café-teatro! El (nuevo) último tango de Marilyn Monroe y Rodolfo Valentino en Esto es Hollywood. Música de los mejores autores internacionales. Coreografía de Nacho Arrieta. Dirección y textos: Romano Villalba. ¡Cuarto año de éxito espectacular! Ultimas semanas.

EL CORRAL DE LA PACHECA. (Tablao flamenco. Juan Ramón Jiménez, 26. Teléfono 4582672.) Cenas desde las 9. Abierto hasta la madrugada. Excepcional cuadro flamenco. Pepa Coral, El Biencasao, Juan Cantero y José el Rumbero.

KING-BOITE-TEATRO. — (Avenida José Antonio, 34, entrada por Mesonero Romanos. Tel. 2321[illegible]

APOLO ● GRANADA ● BAHIA
METROPOLITANO ● PAVON ● POSTAS ● RIO
¡¡HOY LUNES, ESTRENO!!

...Y además, en los cines:
Apolo-Bahía: "El padrino de Harlem".
Granada: "Sol rojo".
Metropolitano-Pavón-Río: "Masacre".
Postas: "Los novios de la muerte".

PARA MAYORES DE 18 AÑOS

Cine TIVOLI

2.ª SEMANA DE EXTRAORDINARIO EXITO!
George C. Scott
En la producción de ROBERT WISE
Hindenburg
con Anne Bancroft
— PARA TODOS LOS PUBLICOS —

2009 Ministerio de Cultura

Tercera temporada de éxito. Presenta a Perla Cristal y Miguel de Grandy II en Cornudo, apaleado y contento (de Alejandro Casona; con la colaboración especial de Paco Racionero; dirección, Fernando Pereí). Funciones, 11,30 y 1,30. Tardes, discoteca.

LA FONTANA. — (Restaurante-Teatro-Boite. Calle Orense, 11.) Todos los días, a la 1,30 de la madrugada, la comedia musical en un solo acto sin interrupción, original de Alonso Millán, con música de Gregorio García Segura, Esto es espectáculo (coreografía, Dick Stephen; fondos decorativos, Manuel Mampaso; dirección, Juan José Alonso Millán). Reserva de mesas: teléfono 4560005.

STEFANIS.—(Bravo Murillo, 28. Teléfono 4482080.) A las 11,30 y 1,30 presenta a Nieves Salcedo en La maja desnuda de Cáceres (de Antonio D. Olano, con Luis Corominas, Paco Andrés Valdivia y Justo Erdociain, bajo la dirección de Ricardo Lucía). Diviértase y baile hasta la madrugada. Segundo año de éxito.

VIDEOSET.—(Sunset Princesa.) (Princesa, 5). Todos los días, a las 12 y 1,30, presenta a Susana Estrada y José Alvarez en el espectáculo más atrevido de Madrid, Historias del strip-tease. 2485363.

CINES

por sesiones

ALBENIZ CINERAMA.—4,30, 7, 10,30: Libertad provisional.

ALCALA PALACE.—(Alcalá, 90. 2254608.) 4,30, 7, 10,30: Cuando los maridos se iban a la guerra .... Y se inventó: "Haz el amor y no la guerra." 18 años.

AMAYA.—4,30, 7, 10,30: Emilia, para y fonda (Ana Belén, Francisco Rabal, Juan Diego y María Luisa San José. Director, Angelino Fons). Séptimo semana.

AVENIDA. — (2217571.) 4,30, 7, 10,45: Alicia ya no vive aquí (Ellen Burstyng, Kris Kristoferson; technicolor. Director, Martin Scorsese). ¡"Oscar" de Hollywood a la mejor actriz, Ellen Burstyng! 20 semanas.

BENLLIURE.—4, 7, 10,30: Walt Disney Production presenta Mary Poppins (Julie Andrews, Dick Van Dike, 5 Oscar; technicolor). Tolerada.

BULEVAR. — (Alberto Aguilera, núm. 56.) 4, 7, 10,30: El inocente (Laura Antonelli, Giancarlo Giannini y Jennifer O'Neill). La obra póstuma de Luchino Visconti. Tercera semana.

CALLAO.—7, 10,45: La reencarnación de Peter Proud. 7.° mes.

CAPITOL.—7, 10,45: Retrato de familia (Antonio Ferrandis, Amparo Soler Leal, Mónica Randall, Miguel Bosé). Mayores 18 años.

CARLOS III.—7, 10,45: La amante perfecta.

CARTAGO.—4,30, 7, 10,45: El señor está servido (José Luis López Vázquez, Nadiuska; eastmancolor). 18 años y 14 acompañados.

COLISEUM.—7 y 10,30: Mi hombre es un salvaje (Yves Montand y Catherine Deneuve; eastmancolor). Mayores 18 años. 12 semana.

CONDE DUQUE. — 6,30, 10: La conquista del Oeste (Gregory Peck, Carol Barker, Henry Fonda, Richard Widmarck, Debbie Reynolds, James Stewart, John Wayne, Karl Malden, George Peppard, Carolyn Jones. Dirigida por Henry Hataway, John Ford y George Marhsall). Tolerada. 6.ª semana.

CONSULADO. — 7, 10,30: La amante perfecta.

EL ESPAÑOLETO.—7, 10,45: Insólita aventura de verano. Mayores 18 años.

FUENCARRAL.—7, 10: Retrato de familia (color). Mayores 18 años.

GRAN VIA.—7, 11: Cuando los maridos iban a la guerra (Arturo Fernández). Mayores 18 años.

HOTEL MELIA CASTILLA.—(Capitán Haya, 37. Domingo 3: Por secciones, de 10 a 18,30; Love Story (Ali Mac Graw. Un filme de Arthur Miller). De 19 a 1: El caso Mattei (G. M. Volonte. Un filme de Francesco Rosi).

LOPE DE VEGA. — 7, 11: Las delicias de los verdes años (María José Cantudo, Francisco Algora). Mayores 18 años.

LUCHANA.—7, 10,30: El muerto, los vivos y... Emmanuelle.

MOLA.—7, 10,30: El gran dictador. La obra maestra de Charles Chaplin. 18 años y 14 acompañados.

NOVEDADES.—4,15, 7, 10,30: El viento y el león (Sean Connery, Candice Bergen; panavisión, metrocolor). Tolerada. La gran aventura del año.

PALACIO DE LA MUSICA.—4,15, 7, 10,30: El viento y el león (Sean Connery, Candice Bergen; panavisión, metrocolor). Tolerada. La gran aventura del año.

P. PRENSA. — (Reformado.) 7, 10,30: La jauría humana. 4.° mes.

PALAFOX.—(El mejor cine de Europa.) 4, 7, 10,30: La batalla de Midway (con sonido "sensurround"; Charlton Heston, Henry Fonda; technicolor, panavisión). Tolerada.

PAZZ-TODD-AO. — (4464566.) 5, 9,15: Exodo (Paul Newman, Eva María Saint. Director, Otto Preminger). 14 años y menores acompañados. Pases: 5,10, 9,25.

PRINCESA.—7, 10,45: La amante perfecta.

PROYECCIONES CINERAMA. 7 y 10,30: Muerte en Roma (Richard Burton, Marcello Mastroianni).

REAL CINEMA CINERAMA.—7, 10,30: Aristócratas del crimen.

RIALTO.—7, 10,30: Tarde de perros (Al Pacino). Mayores 18 años. Sexto mes.

RICHMOND.—7, 10,30: El muerto, los vivos y... Emmanuelle.

ROXY A. — 7, 10,45: Mauricio, mon amour.

ROXY B.—7, 10,45: Fulanita y sus menganos (Victoria Vera, Manolo Gómez Bur, Alberto Mendoza, Antonio Vilar, Pedro Osinaga, Julia G. Caba). Mayores 18 años.

SALAMANCA.—(Teléf. 2260823.) 4,30, 7, 10,45: Sábado, chica y motel, ¡qué lío aquél! (Agata Lys, Blanca Estrada, David Carpenter, Narciso Ibáñez Menta; color).

TORRE DE MADRID.—4,30, 7, 10,30: El muerto, los vivos y... Emmanuelle.

VELAZQUEZ.—(Reformado.) 7, 10,30: La jauría humana. 4.° mes.

sesión continua

ALVI. — 5: El genio (Terence Hill). Mayores 14 años y menores acompañados.

APOLO.—4: El padrino de Harlem y Juegos de muerte.

ARAGON.—4,30: Yo, viernes, y La querida. Mayores 18 años.

AZUL.—(Avda. José Antonio, 76. Una sala excepcional. Superconfort.) Continua desde 10,30 mañana: Secretos de un matrimonio.

BAHIA.—4: El padrino de Harlem y Juegos de muerte.

BRISTOL.—5: Mientras hay guerra, hay esperanza, A quemarropa. 18 y 14 acompañados.

CANCILLER.—4,30: Le llamaban Trinidad y Le seguían llamando Trinidad. Tolerado.

CANDILEJAS.—4: Regreso a las minas del rey Salomón, El gran restaurante. Apto.

CAPRI.—4,30: Los padrinos y El Dorado. Toleradas.

CARLTON.—5: Lipstick (Lápiz de labios).

CARRETAS. — 10 mañana: Esa rubia es mía, Capitán apache.

CERVANTES. — 5: Pero ¿quién te ha dado el carné? y El Dorado. Tolerado.

C. LINEAL.—5: Mientras hay guerra, hay esperanza, A quemarropa. 18 y 14 acompañados.

CONCEPCION.—4: Regreso a las minas del rey Salomón, El gran restaurante. Apto.

EMPERADOR.—Continua desde las 4: Consolar a la viuda italiana y Shaft en Africa. Mayores 18 años.

ESPRONCEDA.—Familiar 4,30 a 10,15: Estreno Aventuras en el delta del Danubio, complemento Fort Bravo. Especial noche, 10,30: Caza humana (Joseph Losey).

EXTREMADURA.—5: Los aventureros del Lucky Lady. Mayores 18 años.

FALLA.—5: Regreso a las minas del rey Salomón, El gran restaurante. Apto.

FANTASIO.—4,30: Catorce amazonas. Hermosas y salvajes mujeres practican el karate y el kungfu. 18 años. 2.ª semana.

FELIPE II.—4,30: Adán y Eva y Una abuelita de antes de la guerra. Mayores 18 años.

FLORIDA.—(Gral. Ricardos, 103. 4710402.) Continua 5: Los aventureros del Lucky Lady (Gene Hackman, Liza Minelli, Burt Reinolds). ¡Un film espectacular y grandioso! 18 años.

FUNDADORES.—(Fundadores, 9. Final Goya.) 5: Los encantos de la gran ciudad y Por mil dólares al día. 14 años.

GRANADA.—4: Sol rojo y Juegos de muerte.

HOTEL MELIA CASTILLA.—(Capitán Haya, 37.) Domingo 3. Por secciones, de 10 a 18,30: Love Story (Ali MacGraw; un film de Arthur Hiller). De 19 a 1: El caso Mattei (G. M. Volonte; un film de Francesco Rosi).

IMPERIAL.—(Teléfono 2223427.) Continua 10 mañana: Walt Disney Production presenta Mary Poppins (Julie Andrews, Dick Van Dyke; technicolor). ¡Cinco Oscar! Tolerada.

INFANTE.—5: Los aventureros del Lucky Lady. Mayores 18 años.

IDEAL.—5: Bienvenido, Mr. Krif y El Dorado. Tolerado.

JORGE JUAN. — 4,30: Pena de muerte y El cuerpo.

JUAN DE AUSTRIA.—5: Sonrisas y lágrimas. ¡5 Oscar! Tolerada.

KURSAL.—5: Mientras hay guerra, hay esperanza, A quemarropa. 18 y 14 acompañados.

LIDO.—4,30: Le llamaban Trinidad y Le seguían llamando Trinidad. Tolerado.

LISBOA.—5: Mientras hay guerra, hay esperanza, A quemarropa. 18 y 14 acompañados.

LOPEZ DE HOYOS. — (Metro Prosperidad. 2613833.) 5: Perfume de mujer, Hay que matar a B.

LOS ANGELES.—5: Los aventureros del Lucky Lady. Mayores 18 años.

MADRID.—Continua 10 mañana, estreno en doble programa: Manuela y El cóndor (ambas color, cinemascope). Mayores 18 años.

MAGALLANES. — (Magallanes, 11.) Continua 4: Strip-tis a la inglesa, El poder del deseo. Mayores 18 años.

MARVI.—5: Regreso a las minas del rey Salomón, El gran restaurante. Apto.

METROPOLITANO.—4: Masacre y Juegos de muerte.

MINICINE 1. — (Calle Fuencarral, 126. Teléf. 4485051.) Continua desde 11 mañana: Plácido (un film de Berlanga). Mayores 14 años y menores acompañados.

MINICINE 3. — (Calle Fuencarral, 126. Teléf. 4485051.) Continua desde 11 mañana: Lipstick (Lápiz de labios) (Margaux Hemingway).

MOLA.—4,30: Y si no, nos enfadamos (Terence Hill, Bud Spencer; color). Tolerada.

MONTECARLO. — Familiar, 4,30 a 10,15: Estreno Aventuras en el delta del Danubio. Complemento: Fort Bravo. Especial noche: Caza humana (Joseph Losey).

MONTERA.—(Totalmente reformado.) 11 mañana: No me hagas daño, amor mío.

MORASOL.—(Pradillo, 4.) 5: Muerte la bala y ¿Qué diablos pasa aquí? 18 y 14 acompañados.

MURILLO.—4: El jardín de los Finzi Contini y Capone.

NARVAEZ.—5: Sonrisas y lágrimas. ¡5 Oscar! Tolerada.

NIZA.—4,30: Pesadilla en la nieve y El cuerpo.

ODEON.—5: Mientras hay guerra, hay esperanza, A quemarropa. 18 y 14 acompañados.

OPORTO.—5: Mientras hay guerra, hay esperanza, A quemarropa. 18 y 14 acompañados.

PALACIO DE LA PRENSA.—5: Las adolescentes. Mayores 18 años.

PAVON.—4: Masacre y Juegos de muerte.

PLEYEL.—10: Escalofrío en la noche y Cita con el deshonor.

POMPEYA.—Continua 4: El inocente (Laura Antonelli, Giancarlo Giannini y Jennifer O'Neill). La obra póstuma de Luchino Visconti. Tercera semana. Pases: 4, 6,15, 8,30, 10,55.

POSTAS.—10: Novios de la muerte y Juegos de muerte.

PRINCIPE PIO.—3,30: Las tentaciones de Benedetto y Los tres días del cóndor. Mayores 18 años.

REX. — Continua 11: Lipstick (Lápiz de labios).

RIO.—4: Masacre y Juegos de muerte.

ROMA. — 4: Tequila, El ladrón que vino a cenar. Mayores 14 años y menores acompañados.

ROYAL.—5: El genio (Terence Hill). Mayores 14 años y menores acompañados.

SAN CARLOS.—Continua desde las 4: French connection núm. 2 y El adúltero. Mayores 18 años.

SAVOY.—5: Los aventureros del Lucky Lady. Mayores 18 años.

TEXAS.—4,30: Zafarrancho en el casino y El Dorado. Toleradas.

TIVOLI. — 4,30: Hindenburg (George C. Scott y Anne Bancroft). Tolerada. 2.ª semana.

UNIVERSAL CINEMA.—(4018686.) 5: Programa en exclusiva. Dos grandes reposiciones: Adiós, cigüeña, adiós (de Summers) y ¿Qué me pasa, doctor? (con Barbra Streisand, Ryan O'Neal). 14 años y menores acompañados. 3.ª semana.

VALLEHERMOSO. — 5: Celos, amor y mercado común, El exorcista.

VICTORIA.—5: La amante perfecta.

VOZ.—4,30: Las calles del infierno (El azote del Kung-fu) y El cuerpo. Mayores 18 años.

salas especiales

ALEXANDRA. — Continua 11; numeroda, 10,30 noche: Women in love (Mujeres enamoradas).

BELLAS ARTES. — Hoy, continua 11 mañana. Estreno de una audaz y picante comedia inspirada en "El Decamerón". Es Le Bambole (Las muñecas). V. o. integra italiana, con Mónica Vitti, Virna Lisi, Elke Sommer, Gina Lollobrigida, Nino Manfredi. Un filme de Bolognini, Risi, Comencini y F. Rossi. Pases: 11,10, 13,20, 15,30, 20,10, 22,30. Ultimas semanas.

CALIFORNIA. — 4,30, 7, 10,15: The last picture show. Versión original subtitulada. Mayores 18 años.

CID CAMPEADOR. — 4,15, 7, 10,15: La naranja mecánica. Versión original subtitulada. Mayores 18 años.

DRUGSTORE. — Continua 11: Malpertuis.

DUPLEX. SALA 1. — (General Oraa, 57.) Hoy, continua 5. Sólo en Madrid en esta sala. Le fantome de la liberté (El fantasma de la libertad), de Luis Buñuel. V. o. francesa subtitulada. Color. Pases: 5, 7, 9, 11. Ultimos días. Atención al próximo estreno exclusivo.

DUPLEX. SALA 2. — (General Oraa, 57.) Hoy, continua 5. Los llenos se suceden para admirar una programación diferente. Lunes, miércoles, viernes y domingos. Concierto para Bangla Desh con Bod Dylan, Ringo Star, Joan Báez, George Harrison, etc. Martes, jueves y sábados: Los Rolling Stones, de David Maysles. Ambas v. o. subtituladas. Pases: 5 7, 9, 11. Ultimas semanas. ¡Atención a los próximos filmes musicales!

GALILEO.—Continua 4: Joe Hill.

GAYARRE.—(Refrigerado.) Continua 4,30: Le chaud lapin (El conejo caliente) (de Pascal Thomas, con Bernard Menez y Daniel Ceccaldi; color). V. o. subtitulada. Pases película: 4,30, 6,30, 8,35, 10,45.

INFANTAS. — Continua 5: Las amargas lágrimas de Petra von Kant (Die Bitteren tranen der Petra von Kant) (de Rainer Fassbinder; con Margit Carstensen, Hanna Schygulla). Pases película: 5,15, 7,50, 10,25.

MINICINE 2. — (Calle Fuencarral, 126. Teléfono 4485051.) Continua desde 11 mañana: Roma (de Fellini). Versión original con subtítulos en español.

PALACE.—Continua 5: El desencanto, de Jaime Chavarri. Cortometraje: El increíble aumento del coste de la vida, de Ricardo Franco. Pases: 5, 7, 9, 11.

PEÑALVER. — (Refrigerado.) 5: La Raulito (de Lautaro Murúa, con Marilina Ross). ¡Un canto desesperado a la libertad! Pases película: 5,20, 7,10, 9, 10,50.

ROSALES.—(Refrigerado.) Continua 5: Cuerno de cabra (de Methody Andenov, con Katia Paskaleva). V. o. íntegra subtitulada. 126 semanas. Pases película: 5,5, 7,10, 9,10 y 11,15.

S. BARANDA.—Continua 5: Ciclo Personajes de hoy a debate: General Idi Amin Dada y Cassius Clay. Precio único, 65 pesetas. Programa del 30 de septiembre al 6 de octubre. Ciclo Grandes actrices francesas: Nathalie Granger (Jeane Moreau) y Dura jornada para una reina (Simone Signoret).

URQUIJO.—3,45, 7, 10,15: La caduta degli dei (La caída de los dioses).

salas de fiesta

BIOMBO CHINO. — (Climatizado, temperatura ideal. Isabel la Católica, 6. Teléfonos 2485081-82.) Tardes, bailes de juventud. Noches, gran éxito del nuevo espectáculo, con sobredosis de humor, La pera mecánica. Perada-Parida por Enrique Bariego y Andrés Pajares, con Angelita Font y primeras figuras de la escena y TV. Todas las noches, a las 11, apertura baile; 12, To er mundo e güeno; 1,30, La pera mecánica; 3, Sexy Show, con las más explosivas y fabulosas vedettes.

LIDO.—(Music Hall. Alcalá, 20. Teléfonos 2320018-2320712.) Tardes, bailes de juventud. Noches: 10,45, apertura-baile; 12, Sexy Show; 1,15, Emmanuel..., suave y erótico como el placer (con Manolo Codeso, Milagros Ponti y un magnífico plantel de explosivas y fabulosas vedettes).

MOLINO ROJO.—Tribulete, 16. Teléfono 2280162). Tarde y noche: Frank Mannah, Christa Saturna, María Victoria y Victoria de Ceuta. 2,30, internacional sexy-show. Dos orquestas.

PASAPOGA. — Tarde: Baile con los mejores conjuntos. Nueva Fórmula canta "Santy" y Ego 70 canta "Tony". Noche 12: Crazy Sexy Show, con Julio Kimono, Daniele & Dimitris y Les Torrentes. 1,30: Bebe Palmer y Javier de Campos en su show Nuevo Indirectísimo. 2,45: El moderno y sugestivo Crazy Sexi Show.

XAIRO.—(Paz, 11. Aparcamiento plaza Benavente, plaza Mayor. Teléfonos 2312440-2315074.) 11,30 noche: Atracciones internacionales y el arte de Kety Clavijo. 1,30: Superproducción Xairo salvaje. Empresa José Luis y Antonio Montero.

frontones

FRONTON MADRID. — (Doctor Cortezo, 10. 2391037.) Función 4,30 tarde: Partidos y quinielas con apuestas a raqueta femenina y pala.

varios

MUSEO DE CERA COLON.—(El mejor del mundo. Plaza Colón. Teléfono 4192282.) 400 personajes "casi vivos", fabulosos e inolvidables. Actuación del mago Adriany. Abierto todos los días, de 10,30 a 13,30 y de 16 a 20,30.

ZOO DE LA CASA CAMPO.—Metro Batán. Autobús 33 (plaza Isabel II). Festivos: Servicios especiales: Estación Metro Batán. Estrecho (Bravo Murillo, 173). Puente Vallecas (avenida Ciudad Barcelona - Pacífico). Ventas. Entrada, 10 a 19. Cierre, 19,30.

TEATRO CLUB

JUEVES DIA 30 DE SEPTIEMBRE

"LOS VIERNES, A LAS 6"

JOSE BODALO en (comedia de **JUAN JOSE ALONSO MILLAN**)

con **MARY BEGOÑA** • Rafael Guerrero • Isabel Luque • Yolanda Cembreros

y la colaboración de **AFRICA PRATT**

¡UNA DIVERTIDA COMEDIA DE NETA CALIDAD!

Ministerio de Cultura

Locales comerciales y despachos en venta y alquiler

SITUACION:
Magallanes, 15
Espronceda, 17
Stma. Trinidad, 30
Ribera de Curtidores, 21
Verdaguer y García, 51
(Mercado de San Pascual)
Antonio López, 65
Real de Arganda, 40
Colonia El Sardinero
(Avda. Albufera Km. 6,300)
Avda. de los Caídos (El Congosto)
(Villa de Vallecas)

INFORMACION Y VENTA:
En todos los edificios
Laborables de 10,15 a 2
y de 5 a 8,30
Domingos y festivos de 10,30 a 2,30

Pisos llave en mano en alquiler y venta

Oficinas - despachos y locales comerciales

SITUACION:
CAMINO DEL CONGOSTO
al final de la Avda. de los Caídos
VILLA DE VALLECAS

INFORMACION Y VENTA:
En todos los edificios
Laborables de 10,15 a 2
y de 5 a 8,30
Domingos y festivos de 10,30 a 2,30

Pisos llave en mano en venta y alquiler

Oficinas - despachos y locales comerciales

SITUACION:
San David, 10
c/v Antonio López, 65
(Esquina Hotel Praga)

INFORMACION Y VENTA:
Antonio López, 65
Laborables de 10,15 a 2
y de 5 a 8,30
Domingos y festivos de 10,30 a 2,30.

Edificio Magallanes

Pisos de lujo con plazas de garaje y locales comerciales

En la zona comercial más céntrica de Madrid
Construcción de máxima calidad.

INFORMACION Y VENTA:
Magallanes, 15
Laborables de 10,15 a 2
y de 5 a 8,30
Domingos y festivos de 10,30 a 2,30

OFICINAS CENTRALES: Fuenterrabía, 9 Tels. 251 12 01 251 96 04

2009 Ministerio de Cultura