Adquiera DISCOS MICRO-SURCO en CESAR VICENTE MADRID, MONTERA, 24

Hoja del Lunes

EDITADA POR LA ASOCIACION DE LA PRENSA DE MADRID

(INTEGRADA EN EL SINDICATO VERTICAL DEL PAPEL, PRENSA Y ARTES GRAFICAS)

METODOS INGLES Y FRANCES
en discos, los más fáciles, prácticos y económicos. Ventas a plazos y por discos sueltos
VISITE
AEOLIAN
AVDA. JOSE ANTONIO, 1

Tercera época — Núm. 915 — Precio: UNA PESETA — 16 PAGS. | Lunes 1 de octubre de 1956 | Red. y Admón.: Palacio de la Prensa PLAZA DEL CALLAO, NUMERO 4 — TELEFONO 22 64 50

Franco cumple hoy veinte años de Jefe del Estado

Discurso del Caudillo en el acto conmemorativo de su exaltación A LA JEFATURA DEL ESTADO

El español ha conquistado en el concierto de los pueblos el respeto y el prestigio de que hacía muchos años carecía

ES NECESARIO, MAS QUE NUNCA, EL MANTENIMIENTO DE LA FE, DE LA UNIDAD Y DE LA COHESION ESPAÑOLAS

En la ermita inaugurada el sábado en las proximidades de Salamanca, donde hace veinte años fué proclamado Franco Jefe del Estado y Generalísimo de los Ejércitos, el Caudillo, ante ministros, autoridades y gran gentío, pronunció el siguiente discurso:

Españoles y camaradas:

Unas pocas palabras porque los hechos son más elocuentes, para agradecer a la provincia de Salamanca que haya querido perpetuar el hecho histórico que en este aeródromo militar tuvo lugar hace veinte años, en que los generales en jefe que componían la Junta de Defensa de Burgos y los generales de los Ejércitos, siguiendo aquella antigua tradición guerrera de alzar sobre el pavés a un nuevo Caudillo, designaron como Generalísimo de los Ejércitos y Jefe del Estado a quien desde aquella fecha viene rigiendo los destinos de España; y a la Falange Española tradicionalista y de las J. O. N. S. que encarna nuestro movimiento político, el que haya tenido esta oportunidad para rendir el testimonio de su lealtad, de su fe, tan elocuentemente demostradas al correr de los veinte años transcurridos.

Evocación emotiva

Cuando se vuelve la vista atrás y se evoca la situación de aquellos días, un sinfín de recuerdos vivos se agrupan en nuestra mente: el de aquellos beneméritos generales y jefes aquí reunidos, en aquellos momentos difíciles para la vida de la Patria resolvieron con generosidad ejemplar lo que entonces el mejor servicio de la Patria, y la mayoría de los cuales el paso del tiempo se ha ido llevando de entre nosotros.

La situación militar en que este suceso tenía lugar, dos días después de la liberación de Toledo, cuando nuestras fuerzas avanzaban victoriosas sobre Madrid, en el Norte se combatía duramente por la liberación de las provincias cantábricas y se luchaba con ardor en un frente dilatado, de más de dos mil kilómetros de extensión, demandaba con urgencia la creación de un mando superior que, asumiendo la responsabilidad, diese unidad de acción a todo el conjunto.

El Ejército de la Victoria

El problema era más arduo que la simple conducción de unas operaciones militares, ya que, al tiempo que se combatía, era necesario levantar, dotar, armar y municionar los nuevos ejércitos de la Cruzada. No bastaba ya el espíritu guerrero de nuestra juventud, había que reorganizar e instruir las unidades sobre el propio campo de batalla, dotarlas de todo lo necesario, darles disciplina y cohesión, convertir aquel ejército improvisado en el poderoso Ejército de la victoria. (Grandes aplausos.)

Lo inestable de los frentes creaba a cada momento situaciones nuevas, y mientras la victoria marchaba en las bayonetas de las fuerzas en movimiento, en los otros frentes forzosamente había que hacer de yunque, y se estrellaban los esfuerzos de las huestes rojas internacionales, desencadenadas en aluvión desde Barcelona y desde Valencia, que obligaban en algunos puntos a sensibles rectificaciones locales.

(Continúa en la página 3)

Entre aquel 1 de Octubre de 1936, en que, en un acto sencillo y casi familiar, Francisco Franco asumió, en el Salón del Trono de la Capitanía General de Burgos, los poderes de Jefe del Estado español y de Generalísimo de sus Ejércitos, y este 1 de Octubre de 1956, han transcurrido veinte años. En la vida de las comunidades nacionales, existe una medida mucho más importante que la exclusivamente cronológica. Veinte años, en la Historia de una nación tan vieja como España, no son, realmente, muchos. Pero estos veinte años que hoy se cumplen necesitan de medida distinta.

Cuando, en aquel modesto barracón de madera perdido entre los encinares salmantinos, una mañana de fines de Septiembre se reunieron los más ilustres jefes militares del Alzamiento del 18 de Julio para elegir a un Capitán común, sabían que iban a poner, sobre la espalda de un hombre, la más dura y pesada de las cargas. Era preciso crear y consolidar todo. No había un Ejército, ni un Gobierno, ni un Estado, ni una Economía, ni una Hacienda. Aunque sí había, desde luego, lo que superaba a lo demás: unos principios, unas finalidades y, más especialmente, un pueblo capaz de hacerlo todo cuando tuviese el Conductor que le era indispensable. El Conductor surgió, sin vacilación alguna en aquellos que iban a designarle: era aquél Francisco Franco, héroe de leyenda desde sus tiempos de la Legión, el más joven general del mundo y hacia el que se volvían las miradas de quienes esperaban que, algún día, la verdadera Historia de la Patria volviera a ser escrita.

Paso a paso, venciendo obstáculos que un corazón menos templado habría tenido por insuperables, Franco aceptó la prueba inmensa y la tremenda carga. Puesto su amor en una Patria a la que era preciso salvar. No forjando quimeras, sino llevando a cabo cada día todo cuanto su esfuerzo era capaz de llevar adelante. Los frutos ahí están. Se hizo un Ejército casi de la nada, se ganó la guerra, se construyó un Estado, se impuso una neutralidad, se hizo frente a la más injusta e incomprensiva de las conspiraciones internacionales, se transformó radicalmente a España... De los días turbios de la República a los días esperanzados de hoy hay algo más que veinte años de Historia: hay la reforma radical de España en lo espiritual, en lo político, en lo social y en lo económico. Hasta el mismo panorama es otro, porque los eriales antes infecundos de la tierra española han ido abriéndose, en una floración maravillosa y casi inverosímil, para poblarse de fábricas, de pantanos, de caminos y de regadíos.

Al cumplirse este glorioso aniversario del Caudillaje de Franco, HOJA DEL LUNES, de Madrid, se hace intérprete del sentir y del gozo españoles para reiterar al Jefe del Estado su profunda y leal adhesión y para pedir al Altísimo que derrame las bendiciones de su protección sobre Franco y sobre España.

El problema del Sarre, resuelto

Guy Mollet anuncia la devolución política y económica del territorio a Alemania

Próxima reunión de Mollet y Adenauer para fijar las bases de una cooperación más estrecha entre los dos países

ROUBAIX (Francia), 30.—El jefe del Gobierno francés, Guy Mollet, ha anunciado que durante las conversaciones celebradas sobre el Sarre con el canciller Adenauer invitó al estadista alemán a visitar Francia "en un próximo futuro".

Mollet, refiriéndose a Nasser, dijo que el Presidente egipcio es sólo un "pequeño dictador", pero que amenaza la paz mundial tanto como lo hicieron Hitler o Stalin. Añadió que si las naciones libres permanecen unidas Nasser será derrotado.

"No debemos regatear ningún esfuerzo para asegurar la paz, pero una paz del estilo de Munich sería la negación de todos los esfuerzos en pro de una cooperación internacional y de las Naciones Unidas." Terminó insistiendo en que "Gran Bretaña y Francia han llegado a un completo acuerdo en todas las medidas que deben ser tomadas en las evoluciones futuras de la crisis de Suez".—EFE.

Acuerdo completo con Gran Bretaña

ROUBAIX (Francia), 30. — El jefe del Gobierno francés, Guy Mollet, ha pronunciado un discurso referente al Sarre y a la Comunidad Europea. He aquí el texto abreviado:

"Ayer arreglamos con el canciller Adenauer todos los problemas pendientes sobre el Sarre, la canalización del Mosela y el gran canal de Alsacia. La cuestión del Sarre, que emponzoñaba desde hace años las relaciones francoalemanas, pertenece ya al pasado. El camino, pues, está abierto para que la necesaria construcción de la unidad europea se convierta en realidad. Hemos llegado a un acuerdo equitativo. Respetuosos con la voluntad manifestada por el pueblo sarrés, aceptamos la devolución política y económica del territorio a Alemania, a la vez que obtenemos las satisfacciones económicas que creemos esenciales.

Mientras que la incorporación alemana se efectúe, y en adelante el marco sustituirá al franco en el Sarre. La tarifa de cambio será la oficial, sin ninguna restricción a esta decisión.

La necesidad de una estrecha cooperación entre los países europeos ha sido una de las conclusiones del análisis profundo de la situación internacional que hemos realizado el canciller Adenauer y yo.

Europa ha sido uno de los temas importantes en mis conversaciones con el jefe del Gobierno británico, Eden. El Gobierno y el pueblo británicos muestran por la unidad europea un interés creciente. Están dispuestos a buscar con nosotros la nueva orientación para conseguir resultados constructivos en la unidad europea.

Ayer nos hicimos eco de esta preocupación y convinimos que Alemania y Francia harían sugerencias comunes para desarrollar la actividad de organizaciones europeas, tales como el Consejo de Europa, la O. E. C. E. y, especialmente, la Unión de la Europa Occidental. Esta última permitirá establecer lazos estrechos entre Gran Bretaña y el continente. La creación, bajo su advocación, de una verdadera comunidad de armamentos nos parece uno de los objetivos más importantes que establecer.

También fueron objeto de estudio en nuestras conversaciones la organización atómica europea (Euratom) y la marcha común de los Estados europeos. Estamos decididos a fijar una posición francoalemana en los puntos importantes de todos los proyectos mencionados. Este será el objeto de estudio en mi próxima entrevista con el canciller Adenauer, a quien invité, en nombre de mi Gobierno, a venir a París en visita oficial en un próximo futuo.

Para señalar la importancia que concedemos a la producción de energía atómica en Europa y la urgencia de desarrollarla lo más rápidamente posible, hemos pedido a los ministros de Asuntos Exteriores de países pertenecientes al Euratom que designen tres personalidades eminentes, tres sabios, para encargarles determinar, en colaboración con el señor Spaak, que dirige los trabajos en Bruselas, las cantidades de energía atómica que pueden ser producidas en seguida por los seis países y los medios de realizarlo lo más brevemente posible, tanto en el plano europeo como en el nacional."—EFE.

Próxima firma de la devolución

BONN, 30.—Un portavoz del ministerio de Asuntos Exteriores ha declarado que el tratado francoalemán sobre el Sarre será firmado por los ministros de Asuntos Exteriores de Francia y Alemania occidental, Christian Pineau y Von Brentano, respectivamente, en los días 9 ó 10 de octubre, durante la conferencia de ministros de las seis naciones que componen la Comunidad del Hierro y el Acero, que se celebrará en la capital francesa el próximo mes. Añadió que Mollet y Adenauer se reunirán, probablemente en París, a fines de octubre o principios de noviembre.—EFE.

La Gran Cruz de Carlos III, al cardenal Valeri

Los ministros de Industria y Hacienda, grandes cruces de Isabel la Católica y de Cisneros, respectivamente

Otras condecoraciones concedidas con motivo del Día del Caudillo

Con motivo de la celebración del vigésimo aniversario de su exaltación a la Jefatura del Estado, Su Excelencia el Generalísimo Franco ha otorgado las siguientes condecoraciones:

Gran cruz de la Real y Muy Distinguida Orden de Carlos III al cardenal monseñor Valerio Valeri, prefecto de la Sagrada Congregación de Religiosos.

Gran cruz de la Orden de Isabel la Católica a monseñor Maurice Feltin, cardenal arzobispo de París; a don Joaquín Planell Riera, ministro de Industria; a don José María Bermejo Gómez, ministro plenipotenciario de primera clase, y a don Pedro Fernández Valladares, ex subsecretario del ministerio de la Gobernación.

Gran cruz de la Orden del Mérito Civil al señor don Rafael F. Bonelli, ministro de la Gobernación en Ciudad Trujillo y ex embajador de la República Dominicana en Madrid; a don Plácido Alvarez Buylla, gobernador civil de Baleares; a don Francisco Sumers e Isern gobernador civil de Granada; a don Tomás Garicano Goñi, gobernador civil de Guipúzcoa; a don Felipe Arche Hermosa, gobernador civil de Jaén; a don José María Caballero Arzuega, presidente de la Diputación de Guipúzcoa; a don Ramón Orbe y Gómez Bustamante, director general de Aduanas; a don Vicente Fúster Sirvent, director general de la Deuda y Clases Pasivas; a don Mariano de Urzáiz y de Silva, duque de Luna, director general de Turismo; a don Juan Pagola Birebén, alcalde de San Sebastián, y a don Tomás García Figueras, delegado de Economía de la Alta Comisaría.

(Continúa en la página 7)

ULTIMA HORA

Doenitz, en libertad

Almirante Doenitz

BERLIN, 1.—A las cero cuatro (hora española) fué puesto en libertad de la prisión de Spandau el ex almirante Karl Doenitz, que ha cumplido totalmente su condena.—EFE.

ENTREGA DE 600 HOGARES EN SEVILLA

Presidió el acto el director general de la Vivienda

SEVILLA, 30.—El director general del Instituto de la Vivienda, señor Valero Bermejo, presidió hoy en la barriada de Amate la entrega de 600 viviendas construidas por el Real Patronato de Casas Baratas que preside el conde de Halcón. Con el señor Valero Bermejo se encontraban las autoridades locales y provinciales, miembros de dicho Patronato y el arzobispo administrador apostólico, doctor Bueno Monreal, que procedió a la bendición de las viviendas. Después del acto litúrgico, el prelado pronunció unas palabras para glosar la significación de la ceremonia, extendiéndose luego en consideraciones sobre las trascendencia del hogar cristiano en la sociedad. Seguidamente pronunció un discurso el señor Valero Bermejo, en el que destacó, principalmente, el criterio social que informa las directrices emanadas del Caudillo de España. Por último, se procedió a la entrega de las llaves a los beneficiarios.

Es de hacer notar que este lugar, hace veinte años, estaba ocupado por multitud de chozas míseras, que constituían un baldón para la ciudad, y ahora ha sufrido una radical transformación, ya que se alzan gran número de bloques edificados por el Instituto Nacional de la Vivienda, el Patronato Francisco Franco del Consejo Provincial del Movimiento, Real Patronato de Casas Baratas y otras instituciones, continuando la construcción de edificaciones a intenso ritmo.—CIFRA.

Plan de edificaciones en Lanzarote

ARRECIFE DE LANZAROTE, 30.—Por diversos organismos del Estado se viene efectuando en esta ciudad un amplio plan de edificaciones, que contribuirá a resolver en gran parte el problema de la vivienda, agudizado últimamente como consecuencia de la instalación de varias factorías salazoneras y fábricas de conserva de pescado, así como por el notable incremento de la flota pesquera insular, que actualmente dispone de más de 300 embarcaciones tripuladas por 3.000 marineros. Van muy adelantadas las obras de construcción de un grupo de doscientas viviendas para pescadores y obreros industriales del mar, costeadas por el Instituto Social de la Marina. Además, se construye actualmente otro grupo de 120 casas, y el Instituto Nacional de la Vivienda y la Dirección General de Regiones Devastadas levantarán sendos grupos de viviendas de 100 y 150 casas respectivamente, los cuales, en unión del ya citado de 120, formarán una amplia y moderna barriada.—CIFRA.

Comienza la construcción de viviendas en Azpeitia

TOLOSA (Guipúzcoa), 30.—En el pueblo de Azpeitia ha comenzado edificación de 48 viviendas, y se espera poder levantar muy en breve otras 300. También se han iniciado las obras de edificación del Centro de Enseñanza Media e Instrucción Laboral, así como las de traída de aguas.—CIFRA.

Cinco céntimos del precio de este periódico son destinados a la Institución San Isidoro, escuela-hogar para huérfanos de periodistas, empleados administrativos y talleres de prensa.

WAGONS-LITS // COOK
Organización Mundial de Viajes

Nuestras excursiones de otoño:

PARIS
En autopullman, 11 días de duración, visitando: BURGOS, SAN SEBASTIAN, Burdeos, Angouleme, castillos del Loira, Tour, PARIS (cinco días), Limoges, Lourdes, Zaragoza y Alhama de Aragón
Salidas, todos los sábados.
Precio: 3.000 PESETAS
La salida del 6 de octubre coincide con el Salón del Automóvil. Excursión extraordinaria, con salida de Madrid el 7 de octubre.

ITALIA
En autopullman, 21 días de duración.
Salidas, todos los martes
Precio: 6.700 PESETAS

UNA SEMANA EN MALLORCA
Viaje de ida y vuelta en avión, incluida la estancia en hotel de primera categoría y excursiones
Salidas de Madrid, todos los sábados, regresando los sábados siguientes

JUEGOS OLIMPICOS EN MELBOURNE
Primera vuelta al mundo en avión noviembre-diciembre 1956.

Nuestras excursiones radiales en autocar:
VISITA A MADRID, por la mañana, diaria . . . 75 pesetas
" " por la tarde, diaria . . . . 75 "
" " por la noche, diaria . . . . 350 "

EXCURSION A:
TOLEDO, diaria, pesetas 200, incluido el almuerzo en la Venta de Aires
EL ESCORIAL, diaria, pesetas 195, incluido el almuerzo en el hotel Felipe II.
ARANJUEZ, martes y viernes, pesetas 175, incluido el almuerzo en el hotel Delicias.
SEGOVIA y LA GRANJA, domingos pesetas 275, incluido el almuerzo en el hotel Las Sirenas.
AVILA, jueves, pesetas 275, incluido el almuerzo en el hotel Reina Isabel.
ANDALUCIA, 6 días. Salidas martes y sábados.
8 días. Salida, los jueves.

PARA INFORMES E INSCRIPCIONES:
WAGONS-LITS // COOK
(A. V. G. A. T. 5)
ALCALA, 23 (AGENCIA PRINCIPAL); AVENIDA CALVO SOTELO, 14, y PALACE HOTEL

EXCURSIONES
EXTRANJERO DE OTOÑO

PARIS
11 días de viaje. Salida todas las semanas.
Precio: 3.300 PESETAS.

FATIMA - LISBOA
6 días de viaje. Salidas mensuales.
Precio: 2.125 PESETAS.

ITALIA y COSTA AZUL
19 días de viaje. Salidas quincenales.
Precio: 8.500 PESETAS.

VIENA
17 días de viaje. Salida especial, 8 de octubre.
Precio: 7.400 PESETAS

FIESTAS DEL PILAR
ZARAGOZA
EXCURSION EXTRAORDINARIA
Visitando el monasterio de Piedra.
Del 11 al 14 de octubre.
Precio: 1.225 PESETAS.

SOLICITE FOLLETO DESCRIPTIVO
PLAZAS LIMITADAS
EXCURSIONES EN AUTOPULLMANS DE LUJO
INFORMES Y RESERVAS:
VIAJES MELIA, S. A.
(Título S - Grupo A)
PLAZA CALLAO, 3 Tel. 31 10 00 y HOTEL PLAZA Tel. 47 93 14
y en sus Sucursales y Delegaciones

2009 Ministerio de Cultura

Retablillo semanal

AUNQUE un poco aturbonado el cielo y amenazando cambio de tiempo, septiembre se ha despedido con un domingo primaveral. Buena temperatura y claro sol durante la semana y acontecimientos tan gratos como la inauguración de la Casa de Suecia, que vino a amargarnos el suceso ocurrido el sábado en la calle de Jardines. Una bronca más o menos en el bar o en la taberna, no es para escandalizar a nadie, por mucha cristalería y muchas cabezas que se rompan y aunque sea a dos pasos de la Puerta del Sol y de la Gran Vía. Para eso bebe el que luego no sabe eliminar el alcohol más que echando mano a una botella o a una banqueta y partiéndole la crisma al prójimo que tenga al lado. Pero de dar un botellazo a un cristiano a meterle una navaja en el cuerpo hay la misma diferencia que entre un borracho y un delincuente. Desde hace algún tiempo, sin que sepamos la causa, ha vuelto a aparecer la navaja en la crónica madrileña de sucesos, como si la ciudad fuese campo de feria de gitanos. Sólo que en las ferias, la Guardia Civil cachea a los chalanes, y en Madrid, como todos parecemos señoritos, el matón va por ahí sin temor al decomiso de la navaja, la lleve empalmada o la emplee para pinchar aceitunas. Si está prohibido el uso de pistolas y de escopetas sin la licencia correspondiente, debe estarlo también el de las armas blancas, que si hacen menos ruido matan lo mismo que las otras. Un cacheo general por esas tascas y tal cual cacheo particular de cuando en cuando, serían muy saludables. Y no por eso se resentiría la acreditada industria albaceteña.

Y en modo alguno alcanzan las salpicaduras del bar de la calle de Jardines, número 27, a los vecinos de la casa, todos gente honorable y de reputación intachable. Harta desgracia tienen de padecer la proximidad de ese antro, contra el que han reclamado tantas veces.

La supresión de las señales acústicas no va con los ciclistas, por lo visto. Ya desde mucho antes del bando del silencio habían prescindido de bocinas y de timbres. Avisaban su paso a silbidos, y silbando siguen, sin que nadie le eche un quién vive. Acaso porque nadie se atreve a tirar la primera piedra, ya que esto de silbar es lo que está de moda. El párvulo, el que ha dejado de serlo y el que se afeita con maquinilla eléctrica, lo mismo en el tranvía que en el Metro y en el autobús, y no digamos en la calle, silban que sería un encanto otros si se pusiesen de acuerdo y no desentonasen. ¿Es que esa forma de dañar los oídos ajenos no entra dentro de lo prohibitivo? De ser así, y a fin de quitarle lo mucho que tiene de mala educación, obliguese a estudiar solfeo a los silbantes. Y autoríceese a quienes no sepan silbar para sumarse al concierto armado de un flautín.

Tiene la semana que hoy comienza como aliciente excepcional el Día de la Provincia. Como es sabido, se celebrará en Alcalá de Henares, donde la Diputación se ha volcado para preparar el más sugeridor y más bello escenario a sus fiestas tradicionales, que comenzarán el sábado.

X. X.

Para linoleum..., Salinas

ALFOMBRAS, PERSIANAS, TAPICERIA PLASTICA
CARRANZA, 5. MADRID. Teléfono 37 09 03 (tres líneas)

NOTICIERO BREVE

Pago de haberes pasivos. — Los correspondientes al mes actual se pagarán por el orden siguiente: día 2, retirados; 3, jubilados; 4, Montepío Militar; 5, Montepío Civil; 6, altas extranjeros y último día de pago de todas las nóminas; 7, cruces trimestrales; 8, retenciones judiciales y administrativas. Al mismo tiempo se pagarán la mejora y los atrasos concedidos por ley de 17 de julio último.

Cierre nocturno del Retiro.—El Ayuntamiento ha dispuesto que a partir de hoy el parque del Retiro permanecerá cerrado al público durante la noche. Se abrirá diariamente de siete quince a diecinueve treinta.

Nuevo precio de aceite. — Desde hoy el precio máximo de aceite será el de 14,05 pesetas litro, de aceite fino, y 13,20 el corriente. Los establecimientos están obligados a exponer al público la calidad y precio del artículo.

Casa de Zamora. — El próximo domingo festejará al Patrono, San Atilano, con una misa, a las once, en Santa Cruz, oficiada por don Moisés García Torres, y plática por don Francisco Gil. Después, los asistentes serán obsequiados en la Casa de Zamora por la Directiva. Por la tarde, a las siete, gran baile familiar en honor de la colonia zamorana en Madrid.

Parque dedicado al señor Garrido Lestache.—En Los Molinos se ha inaugurado un parque infantil con el nombre Parque Garrido Lestache como homenaje al eminente especialista en cirugía de la infancia, perteneciente al Cuadro Médico de la Asociación de la Prensa, don Juan Garrido Lestache.

Horario de farmacias. — Desde hoy, las farmacias permanecerán abiertas de nueve y media a una y media, por la mañanas, y de cuatro a ocho por la tarde, continuando el servicio de guardia como en la actualidad.

Fiesta soriana.—Como final de la novena que los sorianos residentes en Madrid dedican a su Patrono, San Saturio, mañana, en la iglesia de Montserrat, de los padres benedictinos, celebrarán solemnes cultos, a las doce y media, y a mediodía tendrán comida de hermandad.

Centro de Estudios Universitarios.—El 10 de octubre quedará cerrada la matrícula para los cinco cursos de la Facultad de Derecho en este Centro, oficialmente adscrito a la Universidad. Las clases, de cuatro a ocho, en el Colegio Mayor de San Pablo, Isaac Peral, 58, donde se formalizan las inscripciones.

Clases gratuitas para obreros.—Hasta el día 15 estará abierta la matrícula para las clases nocturnas gratuitas para obreros de ambos sexos que sostiene Acción Española de Palabra Culta y Buenas Costumbres en sus locales, Barco, número 34.

Becas para que los guardias madrileños aprendan idiomas

Una escuela de idiomas de Madrid, el Instituto Polyglot, acaba de conceder varias becas a los guardias de la circulación para que aprendan en pocos días nociones elementales de los principales idiomas del mundo —inglés, francés, alemán, italiano, portugués, etc.—, con objeto de facilitar su trabajo.

Dada la creciente afluencia de turistas, procedentes de los más diversos países, a nuestra capital, y el problema, muchas veces insoluble, que se les plantea a los agentes urbanos cuando son requeridos en idioma extraño para aclarar cualquier duda que acometa al visitante, el proyecto del Instituto Polyglot resolvería rápidamente la cuestión.

Se trata de dotar, por medio de las becas concedidas por el Polyglot, a un número determinado de guardias de la circulación de los elementos indispensables para poder sostener una breve conversación en cualquiera de los principales idiomas del mundo. A este fin, los agentes con conocimientos suficientes de cada idioma ostentarían sobre la guerrera o el casco una banderita correspondiente al idioma que conozcan y un letrero explicativo para los turistas: "English", "Francois", "Deustchs", etc.

El Instituto Polyglot, que está instalado en la calle de Fomento, número 6, cree que en breve plazo los guardias del tráfico acogidos a sus becas estarán en condiciones de poderse entender con los turistas extranjeros que no conozcan el castellano. Como detalle curioso de las enseñanzas que se cursan en este centro hay que consignar que figura un curso de inglés norteamericano, pues, según el director del Polyglot, existe mucha diferencia entre el inglés y su derivado, el inglés-norteamericano.

ESCUELA SUPERIOR DE
IDIOMAS
INSTITUTO
POLYGLOT
ESCUELA NUEVA
METODO NUEVO
HABLAR COMO UN NATIVO
Cursos especiales para posgraduados
GARANTIZAMOS PROFESORES NATIVOS EXPERIMENTADOS
FOLLETO GRATUITO
FOMENTO, 6 Teléf. 477349

LA DIPUTACION TIENE YA SEDE NUEVA

El 6 de octubre se inaugurará el Palacio Provincial de la calle de Miguel Angel

Adjunto al edificio se levantará otro de ocho pisos para albergar todos los servicios

Fachada principal del nuevo edificio de la Diputación Provincial, de la calle de Miguel Angel, que será inaugurado el próximo día 6 de octubre, coincidiendo con la celebración del Día de la Provincia. (Foto Portillo.)

Por fin, ya tiene casa propia la Diputación provincial madrileña. En verdad que ello ha costado bastante trabajo, y no puede regatearse a su presidente, el marqués de la Valdavia, y a sus colaboradores el éxito de la gestión.

Han tenido que pasar casi cincuenta años para que los servicios provinciales de la capital de España tuvieran un albergue decoroso. Si recordamos, y nos referimos, claro está, a los que ya han doblado la primera mitad del siglo, aquel caserón vetusto de la calle de Santiago, frente a la iglesia del mismo nombre, rincón romántico de la época, con sus pintorescos y arcaicos alrededores, alabarderos de perilla y parada en Palacio; en aquel caserón, decimos, que olía a moho y legajos viejos, pasando por el ya más remozado palacio de Monteagudo, en la calle de Fomento, con vuelta a Santo Domingo, adquirido por la corporación en 1916, destruído después durante nuestra guerra de liberación y enajenado finalmente a una empresa cinematográfica, hasta el limpio edificio de la calle de Velázquez, de donde antes había salido para ser vilmente asesinado el protomártir Calvo Sotelo—¡triste y extraña coincidencia!—, la Diputación hizo varios intentos para su asiento definitivo.

El organismo provincial madrileño estuvo constantemente en trance de buscarse un edificio decoroso, y en ello influyó, sin duda alguna, la espléndida acomodación de otras corporaciones hermanas, no ya con la magnificencia de las de Barcelona, Bilbao, Oviedo y tantas otras, sino hasta aquellas de más modesta situación económica; pero un hado fatal impedía siempre las realizaciones y fracasaban intentos sucesivos, como los del edificio proyectado en plena Gran Vía, el del palacio de Murga, en la plaza de la Cibeles; el de la calle de Alcalá, esquina a Alfonso XI, o el del antiguo edificio de la Embajada italiana, en la calle Mayor.

Ha bastado el tesón de una corporación y un presidente para que el hecho sea una realidad.

A últimos de diciembre de 1953 se firmaba en Madrid por el presidente de la Diputación y la representación del Instituto Nacional de Previsión la compra en firme de un inmueble propiedad de este último en la calle de Miguel Angel, número 25, inmediato al paseo de la Castellana, en una barriada residencial, ruta del emplazamiento de los Nuevos Ministerios y núcleo central futuro de la vida oficial madrileña. Se trata del antiguo palacete de los marqueses de Borghetto, en el que durante algún tiempo estuvo la Embajada japonesa en Madrid y en donde se pensó en establecer los servicios de la Diputación.

La adquisición importó 15 millones de pesetas, y se han invertido después en obras de arreglo y redistribución algo más de tres.

El nuevo palacio

Menos de dos años han sido suficientes para que la adaptación del nuevo edificio a las necesidades representativas de la corporación, único servicio que el próximo 6 de octubre se inaugurará, sea ya una realidad.

La tenacidad del marqués de la Valdavia, la experta función directiva del diputado señor Pombo Angulo y la pericia de los arquitectos señores Fort y Temes, el primero, jefe de la sección de Construcciones, han hecho el milagro. Destacados artistas y conocidos industriales han llevado a la práctica su realización, y los madrileños contaremos ya desde el próximo día 6 con una sede provincial digna de la capital de España.

El palacete, cuya superficie construída es de 715 metros cuadrados, está edificado en un total de 2.284, de los cuales ocupa el jardín 1.297. Consta de tres plantas y sótano habilitado.

En la primera planta se ha establecido el despacho del presidente, con su secretaría particular, salón de comisiones, despacho para los diputados y patio central de pasos perdidos. Existe también la comunicación con el jardín, la portería mayor y una instalación de bar.

En la segunda planta figura el salón de sesiones, suntuoso, a base de mármol, metal y maderas nobles, en un estilo muy regular y de gran perspectiva. Consta de estrado presidencial, escaños y tribuna pública. En esta misma planta va el despacho del vicepresidente, con su secretaría, y el del secretario general, con todos los servicios anexos, así como una amplia galería de espera. En el mismo piso, la capilla o Casa de Dios, en la que figura un magnífico retablo del escultor Coullaut Valera. Preside la entrada de la iglesia un cuadro de la Virgen de la Paloma, y a los dos costados, las imágenes de San Isidro y de Santa María de la Cabeza. En la capilla se expone asimismo al culto otra imagen de Nuestra Señora de la Almudena, Patrona de Madrid, todo lo cual, como se ve, da un tono madrileñísimo al pequeño templo.

En la tercera planta funcionará el servicio de prensa, con un gabinete de trabajo a disposición de los informadores, instalado con varias cabinas telefónicas, y el laboratorio fotográfico de la corporación. En otras dependencias inmediatas funcionará el servicio de protocolo y un salón-biblioteca, de amplias dimensiones, que podrá ser utilizado asimismo para conferencias.

El sótano se dedicará a los archivos y algunos otros servicios auxiliares.

Otro edificio para las oficinas

Este edificio, en el que, como ya hemos dicho, funcionarán de momento sólo los cometidos representativos, constituye la primera y más urgente solución al grave problema que se cernía sobre la Diputación, y a él seguirá inmediatamente la construcción de un gran edificio de ocho plantas detrás del que ahora se inaugura, en el que se establecerán la totalidad de los servicios provinciales, con entrada independiente por la calle de García de Paredes. En la nueva construcción proyectada se instalarán las oficinas con arreglo a la técnica más moderna y en el estilo llamado funcional, y comunicará por dentro con la planta principal. Se calcula su coste en unos 11 millones de pesetas.

El palacio que se va a inaugurar el día 6, con motivo de la celebración de El Día de la Provincia, está ornamentado y amueblado todo él con un material en el que se ha querido unir la severidad, la línea y la eficacia.

Estamos seguros de que el pueblo de Madrid verá con agrado el nacimiento de este edificio, que albergará con toda dignidad una de sus más populares instituciones, ahora, en el preciso momento en que el régimen ha revalorizado estos organismos, antes caducos y retardatarios, que hoy, con recursos y medios apropiados, contribuyen a la misión tutelar que la ley les confió para transformar y levantar el nivel de vida de los pueblos españoles.

U. M.

III Reunión Internacional de Ginecólogos

El presidente, doctor Luque, orienta las deliberaciones

Continúan con gran intensidad los trabajos de la U. P. I. G. O. (Unión Profesional de Ginecólogos y Obstetras) que preside el doctor Luque y que está llamada a realizar una trascendental reforma y perfeccionamiento en el sentido médico social, no sólo de cuanto se relaciona con la ginecología, sino con la medicina en todas sus actividades y especialidades. No se trata de un Congreso de tipo especulativo y científico, en los que sólo se discuten ponencias de teorización, sino de una asamblea de carácter práctico con miras a situar dignamente la profesión médica en este momento interesante en que todos los países dan el salto de la antigua medicina dogmática, ejercida con iniciativa y responsabilidad individual, a la medicina socializada, con la intervención de un patrono o autoridad intermedia entre el médico y el cliente.

Prueba de la expectación que esta reunión médica ha despertado, la tenemos en los numerosos profesionales de otros países, incluso de más allá del "telón de acero", que están tomando parte en las deliberaciones.

Dos aspectos parece ser que han sido puestos en primer plano para las deliberaciones: el social de previsión y el de ayuda a los médicos jóvenes. La sesión inaugural estuvo presidida por el jefe de personal del Seguro de Enfermedad y eminente médico doctor Sáez de Miera, acompañado de los doctores Fanjul, Luque, Ravina, Queller, Martínez, Laffon, Courtois y Botella. Entre otros, hicieron uso de la palabra los doctores Ravina, Luque, Courtois y Sáez de Miera. En sesiones posteriores han intervenido con brillantes ponencias los doctores Orengo y Díaz del Castillo, Gómez Sigler, el profesor alemán Rueder, que expuso detalles sobre el seguro alemán; el profesor griego Travlos; Carrón, dominicano, y Martines (Italia). También hizo uso de la palabra el profesor Laffon, de Argelia, analizando el problema internacional de la socialización de la medicina.

Se debe señalar la actuación del doctor Luque, que ha demostrado conocer y tener hecho un profundo estudio del problema de los Seguros libres, orientando acertadamente las discusiones.

Tuvieron gran alcance las ponencias del doctor López de la Osa, en la sesión de ayer, sobre ayuda a los jóvenes especialistas, y la del doctor Courtois, resumiendo la del profesor Bermelin, que no pudo concurrir por estar enfermo. Siguió estudiándose y tomándose en consideración lo que el doctor Orengo expuso sobre el aterrador problema del Seguro libre.

Reina gran unanimidad entre los congresistas sobre las conclusiones que han de señalarse a la superioridad. Por la noche se reunieron en fraternal banquete en un céntrico hotel.

Teléfono de "Hoja del Lunes": 226450

SE VENDE EL HOTEL "VILLA LILI"

en Collado Mediano (Madrid), hotel número 7 de la Colonia Las Heras, próximo a la estación. Todo amueblado, con buenos muebles, ropas y enseres. Precio total, CIENTO VEINTICINCO MIL PESETAS, menos hipoteca Instituto de Crédito. Para más detalles, dirigirse por escrito "VILLA LILI", Apartado 1.116. MADRID

SOCIEDAD

ENLACE MONIVAR-NAVARRO

En Alicante, y en la iglesia parroquial de San Juan Bautista, del distrito de Benalúa, se ha celebrado el enlace matrimonial de la señorita Mari Carmen Moñivar García y don Juan Navarro Tornero. Fueron padrinos Gregorio Moñivar García, hermano de la novia, y la del novio, Balbina Navarro Tornero, firmando como testigos, por parte de ella, don José Lebrero Marcas, subcomisario del puerto de Alicante; don Carmelo Bozcuña Abenza, y don Antonio Gonzálvez, y por parte de él, don Amador Molina Pulido, don Emilio García Romero y don Pedro Molina Pulido.

OPERADO

En el sanatorio de Nuestra Señora del Rosario, y por el cirujano don José Bravo y Díaz-Cañedo, del cuadro médico de la Asociación de la Prensa, ha sido operado felizmente nuestro compañero don Jesús Fragoso del Toro, director del semanario "Juventud" y redactor del diario "Marca".

DON JOSE LUIS MENDEZ DOMINGUEZ

A consecuencia de rápida dolencia, ha fallecido en Tánger don José Luis Méndez Domínguez, hermano del redactor de la agencia Efe don Luis, destacado en Lisboa. El finado desempeñaba funciones oficiales a las órdenes del conde de Viñaza, en la Administración Internacional de Tánger.

En sufragio del alma del finado se dirá mañana una misa de réquiem, a las doce y media, en la iglesia de los padres carmelitas.

DON MANUEL LOPEZ DEL ORO

Ayer se cumplió el décimo aniversario del fallecimiento de don Manuel López del Oro, entrañable compañero, que durante tantos años desempeñó en la Asociación de la Prensa el cargo de oficial mayor, al cubrir la vacante de su hermano, don Antonio, otra institución en esta vieja casa, donde el apellido López del Oro está consustancialmente unido a ella.

Al cumplirse tan triste fecha, reiteramos a la familia, y de modo muy especial a la viuda, doña Concepción, y a sus hijos, fraternales camaradas éstos en la cotidiana labor, el testimonio de nuestro emocionado recuerdo.

ENLACE JIMENEZ GONZALEZ-MARTINEZ GREGORIO

En la iglesia parroquial de Nuestra Señora de la Concepción se ha celebrado el enlace matrimonial de don José Jiménez González con la señorita María del Carmen Martínez Gregorio. Bendijo la unión el reverendo padre Pablo Rodríguez Manzano. Apadrinaron a los contrayentes don Angel Castejón Gaspar y doña Clotilde Jiménez González. Firmaron como testigos, por parte del novio, don Francisco Matallanos Picas, don Manuel Morale-Madueño, don José Luis Arce González y don Domingo Colás, y por parte de ella, don Manuel Basurto García, don José Navarro de Hoyos, don Juan Recas Villalobos y don Juan Ferrer Vergara.

PICAGROM
DIRECCIÓN: J. HERNÁNDEZ
ARTE — REGALO
ECHEGARAY, 7 — Tel. 22-72-41

Central:
CORTEFIEL
AV JOSE ANTONIO, 27

y en las sucursales de PARDIÑAS, 1, TOLEDO, 52, B. MURILLO, 103 y LUCHANA, 15

Enviamos muestras a toda España • Servimos contra reembolso

ULTIMO LIBRO

El biógrafo del general Moscardó, Benito Gómez Oliveros, comandante de Infantería, ayudante-secretario del glorioso general en los últimos diez años de su vida, vierte en el libro todo el fruto de una inteligente observación, inspirada siempre en la admiración y el cariño sentidos hondamente, lealmente hacia el heroico soldado, alma y nervio de aquella gesta heroica: la defensa del Alcázar de Toledo, bajo cuyo mando fué vivida por el autor. Esta biografía representa para la juventud que nos sigue los pasos la más hermosa lección y ejemplo dados por el heroico soldado a la mayor gloria de la Patria

Hoy, reapertura
BAR CLUB AVENIDA

GUIA DEL LECTOR

Actos para mañana

A las 10.30. — Facultad de Alcalá de Henares. Apertura del curso académico de la Facultad de Filosofía de la Compañía de Jesús. El padre José María Díez Alegría disertará sobre "El salariado ante la filosofía del Derecho".

A las 18.—Galerías Biosca (Génova, 11).—Inauguración de la exposición de figuras y paisajes de Francisco Mateos.

A las 19.—Salón Dard o(José Antonio, 16). Apertura de la exposición de acuarelas de Juan Antonio Ridruejo.

A las 20.—Academia Maxwell (Pez, número 12). Cursillo inaugural. Conferencia de don Angel González del Valle sobre "Las leyes básicas en electromagnetismo han sido revisadas; Cálculo abreviado y racional de las acciones electromagnéticas".

A las 19.30.—Colegio Mayor Santiago Apóstol. Inauguración del curso académico. Don Javier de Echanove disertará sobre "Reflexiones ante la inauguración", y el obispo de Solsona, don Vicente Enrique Tarancón, sobre "El Colegio Mayor Santiago Apóstol y la consigna del Papa por un Mundo Mejor".

Las naranjas y pomelos, en el turno preferente de transportes

El "Boletín Oficial del Estado" del domingo publicó, entre otras, las siguientes disposiciones:

Por la Presidencia del Gobierno se señalan los transportes "Fuera de turno", "Urgentes" y "Preferentes" para el mes de octubre. En el grupo de "Urgentes" por vagón completo se incluyen naranjas, plantas de vivero, sarmientos y pomelos. En "Gran velocidad", juguetes y turrones, y en "Pequeña velocidad", juguetes, plantas de vivero y sarmientos.

Una orden de Justicia designa el tribunal que ha de juzgar las oposiciones convocadas para cubrir plazas de jefes de Administración Civil de tercera clase del Cuerpo Especial de Prisiones correspondientes al turno de oposición restringida.

ALMORRANAS
Tratamiento por electrocoagulación e inyecciones. DR. XIMENEZ HERRAIZ. Consultas: particular, paseo Prado, 26, de cuatro a cinco. Teléf. 391666; económica, Carretas, 10, de ocho a nueve (C. S. 3 033)

Fiestas de San Saturio, Patrón de Soria, en Madrid

Los sorianos residentes en Madrid vienen celebrando una solemne novena en honor de San Saturio, Patrono de aquella ciudad, cuya fiesta se conmemora mañana, día 2 de octubre.

En la iglesia de los padres benedictinos, calle de San Bernardo, culminarán los actos con la misa e himno de San Saturio el martes, a las doce treinta.

Ocupará la sagrada cátedra el muy ilustre señor doctoral de Soria, don Carmelo Jiménez, que ha predicado durante todo el novenario.

JULIAN ROJO
diariamente su célebre
paella a la madrileña
Lunes y martes, cocido
Y el gran cubierto de verano y turismo
Ventura de la Vega, 5

†

LA SEÑORA

DOÑA SOFIA YUBERO RUIZ

FALLECIO EN MADRID EL DIA 30 DE SEPTIEMBRE DE 1956

a los cincuenta y cinco años de edad

HABIENDO RECIBIDO LOS SANTOS SACRAMENTOS Y LA BENDICION APOSTOLICA DE SU SANTIDAD

R. I. P.

Su director espiritual, reverendo padre don Eduardo Gómez; madre, doña Quiteria; hermanos, Nicolasa y Felipe; tía, doña Justa; hermana política, doña Julia, y demás familia

RUEGAN una oración por su alma.

La conducción del cadáver se verificará hoy lunes, a las cuatro de la tarde, desde la casa mortuoria, San Felipe Neri, número 2, al cementerio de Nuestra Señora de la Almudena.

†

DOÑA ROSALIA MORAN DE PRADA

FALLECIO EN MADRID EL DIA 30 DE SEPTIEMBRE DE 1956

a los setenta y siete años de edad

HABIENDO RECIBIDO LOS SANTOS SACRAMENTOS Y LA BENDICION DE SU SANTIDAD

R. I. P.

Su desconsolado esposo, don Nicanor Tabuyo Morán; hijos, Guillermo, Jerónimo (ausentes), Bonifacio, Antonio, María, Domingo y Nicanor; hijas políticas, doña Amelia, doña Leonor (ausentes), doña Juana, doña Nicolasa, doña Agueda y doña Olimpia; nietos; hermanos, don Manuel y don Jerónimo; primos, sobrinos y demás familia

RUEGAN a sus amistades una oración por su alma.

La conducción del cadáver tendrá lugar hoy lunes, día 1 de octubre, a las cuatro de la tarde, desde la casa mortuoria, calle de Andrés Mellado, número 24, al cementerio de Nuestra Señora de la Almudena.

2009 Ministerio de Cultura

EL SABADO, DIA DE LA PROVINCIA

Este año la fiesta revestirá carácter internacional, con la participación de eminentes hispanistas

A finales de la semana que comienza hoy, el próximo sábado, día 6, se iniciará en Alcalá de Henares la celebración del Día de la Provincia.

Creada recientemente esta Diputación de la provincia de Madrid, que cada año se simboliza en una de sus cabezas de partido, ahora le toca el turno a la histórica Alcalá de Henares, cuna de nuestro genio más alto, Cervantes, sede cultural de España durante el siglo XVI y una de las más florecientes y ricas poblaciones con que cuenta en su provincia la capital de España.

Desde el presente año, el Día de la Provincia venía celebrándose con sus características iniciales; es decir, era una exaltación exclusivamente provincial de Madrid. Ahora tales características han sido superadas, y el Día de la Provincia de 1956, a celebrar en Alcalá, constituirá un acontecimiento internacional, en el que serán exaltados no sólo los valores de la provincia, sino los eternos e inmarcesibles de nuestra raza y nuestra cultura. Dos figuras resaltan en la historia del universo: el gran cardenal Cisneros, y el glorioso de la literatura universal, Miguel de Cervantes. Van a reunirse el homenaje unánime de filósofos, sabios y escritores, no sólo de nuestro país, sino del mundo entero. Ya se ha anunciado su viaje la señora viuda de Vossler, el gran filólogo alemán, colaboradora eficacísima de su marido; el catedrático de la Universidad de Oporto doctor José Pina Guisado, que representa al Instituto de Alta Cultura de su país; el profesor holandés Van Praag, ilustre hispanista, también conocido en todos los ambientes culturales; el profesor, académico y senador belga vizconde de Terlinden, profesor de la Universidad católica de Lovaina; el director del Centro de Estudios Iberoamericanos e Instituto Católico de Francia, monseñor Jobit, hispanista asimismo de renombre mundial; el profesor italiano Felipe Battaglia, rector de la Universidad de Bolonia, y otras muchas figuras—entre las cuales aparecen numerosas hispanoamericanas—, vinculadas por sus estudios y su amor a nuestra historia y cultura.

Va a ser, pues, no una fiesta meramente local, sino algo de carácter internacional, una gran proyección de dos ingentes figuras—Cervantes y el cardenal Cisneros—al exterior de España. A tal fin todo está a punto en Alcalá. La Diputación, por medio del fervoroso, inteligente e infatigable Manuel Pombo Angulo, ha preparado un programa realmente grandioso, en el que se ha llegado a captar algo tan sutil como el ambiente del siglo XVI en la ciudad castellana—dígalo si no esa Casa de Cervantes reconstruida, buscando piedra por piedra—, y donde figura, entre otros varios y diversos festivales, la representación magna de la famosa tragedia de Cervantes "Numancia", bajo la dirección de Tamayo.

Es un gran propósito el que anima a la Diputación de Madrid y merece el éxito más absoluto. Así se lo deseamos.

ORDEN DE PRELACION EN LA VENTA POR PISOS

Una limitación al derecho de disponer del propietario de un inmueble cuando venda por pisos o done—regale—esos pisos es la disposición que la nueva ley de Arrendamientos Urbanos contiene en su artículo 54—transcripción casi idéntica del 68 de la derogada—, que establece que "deberá respetarse el mismo orden de prelación que determina el artículo 64"—en los casos de desahucio por necesitar el propietario la vivienda para sí o para sus descendientes o ascendientes—cuando en los pisos que se transmitan concurran determinadas circunstancias.

Es decir, que no se podrá vender por pisos ni regalarlos a un tercero que no sea el inquilino, siguiendo el orden que al propietario le parezca; que habrá de seguirse un determinado orden, siempre que los pisos que se transmitan **tengan características análogas.**

Cuando los pisos de que se trate tengan "características análogas" dice el precepto que hoy comentamos, y continúa **aclarando**—si es que esto puede suponer aclaración—que se entiende que la analogía existe cuando la casa contare **con dos o más pisos de renta, superficie, orientación y altura** "semejantes" o "parecidas".

Para que este mandato opere se precisa que concurran todas estas circunstancias. Cuando se trata de una casa en que haya, por ejemplo, **en la misma planta** cuatro viviendas **exteriores** o cuatro viviendas **interiores**, que tengan una renta semejante o parecida—siendo de interpretación de los tribunales hasta dónde llega esa semejanza o parecido y si una diferencia, por ejemplo, de cinco duros mensuales significa **semejanza** en una renta de 300 pesetas en su caso—; de 150 metros cuadrados de **superficie** unos, y de 140 ó 160 otros; **orientados** todos al poniente o al saliente y de **altura** semejante—nos suponemos que el precepto querrá decir de altura a contar **desde el suelo**, no de la de sus habitaciones—(por ejemplo, entendemos que son de altura **semejante** o parecida los pisos de la planta tercera y los de la segunda, los de la tercera y los de la cuarta, porque si no diría la ley **de la misma altura** o **en la misma planta**). Cuando concurran estas cuatro circunstancias de analogía, habrá que seguirse en la venta o en la donación el orden siguiente: 1.º Los que se **hallen habitualmente desocupados**. 2.º Los que no sirvan de hogar familiar—para estudio, para comer, por ejemplo—. 3.º Los ocupados por familias menos numerosas, y en 4.º y último lugar: a) los ocupados por **funcionarios públicos** con deber de residencia; b) **pensionistas con hijos menores de edad**; c) viviendas en las que sus habitantes ejerzan **profesión u oficio** por el que satisfagan **contribución**, o por **clero secular**.

En casos de igualdad, y con carácter general, los **inquilinos más antiguos** serán los **preferentes**.

El precepto que comentamos ya es en sí de **difícil interpretación**; pero es que, además, ni la ley anterior ni ésta fijan de una manera clara: ni qué **acción** cabe cuando el propietario no siga este orden de venta, ni **ante qué tribunal** habrá de ejercitarse, ni en qué plazo, ni quién habrá de ser demandado, ni si habrá de esperarse a que la **venta se realice** o habrá de advertirse cuando se notifique para **el tanteo**, ni, por últimos, cuáles son sus **efectos**.

Nosotros conocemos un solo caso de aplicación de este precepto de la ley anterior ante un Juzgado de Madrid, y por lo que aquél resolvió y por lo que parece de sentido jurídico, nos aventuramos a mantener una opinión, como siempre, personal y sujeta a cualquier otra más autorizada.

Entendemos que la acción a ejercitar es la de **nulidad de la venta**; deberá ser ejercitada ante el Juzgado municipal del lugar en donde radique el inmueble; el plazo—también por analogía con la acción de impugnación—podrá ser el de sesenta días desde la fecha en que al inquilino se le notifique la venta; deberá demandarse al propietario de la finca—vendedor—y al adquirente del piso; deberá plantearse una vez que la venta o la donación se haya consumado; aunque no estaría de más advertir al propietario, cuando lo notifique para el tanteo, si no ha notificado con el mismo fin la venta o donación de un piso que reúna las cuatro características de analogía de que hemos hecho mención y que lo ocupe un inquilino con peor derecho que el notificado.

Sus efectos entendemos que son los de **nulidad o anulación de la venta.**

En el caso a que nos referíamos, que se planteó ante un Juzgado de Madrid de un supuesto idéntico al que estudiamos, el inquilino ocupante del piso esperó a que se le desahuciase—desahucio basado en la necesidad del comprador—para alegar que no se había seguido este orden, y como en el pleito de desahucio el vendedor, o sea el propietario del inmueble, no era parte, al alegarse por el comprador que la acción había caducado porque no podía esperarse cerca de año y medio para alegar esta prohibición de no seguir el orden de prelación, por el Juzgado se dictó sentencia dando lugar al desahucio por estimar que no era momento procesal oportuno para alegarlo.

De todas formas, entendemos que este precepto, que **aparentemente** limita de modo extraordinario la facultad de disposición del propietario, es por su complejidad, imprecisión y dudosa interpretación de escasa aplicación práctica.

Gregorio PECES-BARBA DEL BRIO

Coloquio en el Instituto de Derecho Procesal

Nuevo decreto sobre la disposición transitoria octava de la L. A. U.

El pasado jueves se iniciaron en el Instituto Español de Derecho Procesal, presididos por el señor Ripoll Urdapilleta, director de la Escuela de Policía y miembro del Instituto, y encauzados por don Pedro Aragoneses Alonso, vicesecretario del mismo, los coloquios sobre la vigente ley de Arrendamientos Urbanos, empezándose a estudiar y discutir la interpretación de la disposición transitoria 8.ª sobre la notificación de las subrogaciones en caso de inquilinos fallecidos que contempla dicho precepto.

Abogados, secretarios judiciales, representantes de las Cámaras Oficiales de la Propiedad Urbana y de Inquilinos, de Madrid, intervinieron en este primer coloquio, que resultó de indudable interés por la disección que en cuanto a interpretación se realizó de esta disposición transitoria 8.ª, tan traída y llevada en las columnas de la prensa española.

Continuarán estos coloquios en jueves sucesivos, hasta ir examinando todos los problemas esenciales de la ley y, sobre todo, el ejercicio judicial de las acciones de ella derivadas.

De las conclusiones que en orden a esta interpretación se adopten por el Instituto daremos cuenta en números sucesivos en cuanto interesen y puedan servir de orientación a nuestros lectores.

En la referencia del Consejo de ministros celebrado el pasado viernes, bajo la presidencia de Su Excelencia el Jefe del Estado, se anuncia la publicación por el ministerio de Justicia de un decreto por el que se provee a las situaciones jurídicas surgidas de la aplicación de la disposición transitoria 8.ª de la ley de Arrendamientos Urbanos.

Esta disposición transitoria 8.ª, que tratamos desde estas mismas columnas en nuestros dos primeros artículos de divulgación de la vigente legislación de alquileres, es, como recordarán nuestros lectores, la que se refiere a la necesidad de notificar las subrogaciones en los casos de contrato de arrendamiento achacno a nombre de familiares fallecidos durante la vigencia de la legislación anterior, y prometemos en nuestro próximo artículo informar detalladamente a nuestros lectores del contenido y alcance de este decreto, aún no publicado en el "Boletín Oficial del Estado".

Los libreros festejaron a San Jerónimo

Su Hermandad, fundada hace tres siglos, tiene una capilla en la iglesia de San Ginés

Los 200 libreros de nuevo y de viejo que integran la Hermandad de San Jerónimo de Mercaderes de Libros solemnizaron ayer la fiesta de su Patrón, San Jerónimo, con una misa solemne, oficiada en la parroquia de San Ginés a las once de la mañana. Después, en la capilla propiedad de la Hermandad, se cantó el himno y oración del Santo y se dió a adorar su reliquia a todos los concurrentes.

Presidieron la ceremonia religiosa el presidente de la Junta del Grupo de Libreros, señor Baylli Bayllière, acompañado del presidente de la Hermandad, don Miguel Perlado; secretario provincial del Papel, señor Quijano, y el señor Falcón, que representaba al jefe nacional, señor Pemartín.

A mediodía, en un restaurante de Cuatro Caminos, se reunieron todos los libreros en una comida de hermandad.

La Hermandad data de tres siglos

La Hermandad de Mercaderes de Libros fué establecida en Madrid bajo la advocación del glorioso San Jerónimo, a principios del siglo XVII. Según se consigna en las primitivas ordenanzas este santo fué tomado como Patrón y defensor por la gran copia de libros que en fruto y beneficio de la Iglesia compuso este doctor, y la traducción que hizo de las lenguas hebrea y griega en la latina, de la Sagrada Escritura, sirviendo de Norte a los demás santos padres y escritores para desterrar las tinieblas de la ignorancia y sembrando el universo de gran número de libros, así en beneficio común, como en particular, de los que profesan el arte de libreros.

El 3 de septiembre de 1664 adquirió la Hermandad en propiedad la capilla en la iglesia de San Ginés, donde continúan celebrándose los cultos en honor del santo y los sufragios por los hermanos difuntos. Todavía subsisten dos de las capellanías fundadas, una de las cuales concede derechos en beneficio de hijo del gremio.

En su casi totalidad, todos los componentes del gremio de libreros están agrupados en esta Hermandad, que atiende a las necesidades espirituales, materiales y profesionales de los que en Madrid se dedican a la mercadería de libros.

El embajador de Cuba, agasajado por los periodistas

El honor del doctor don Antonio Iraizoz, embajador de Cuba hasta ahora en Madrid, que cesa en el puesto, se celebró un almuerzo homenaje de los periodistas madrileños.

Pronunciaron palabras destacando la gran labor de estrechamiento de lazos de amistad que ha realizado durante su misión diplomática el director general de Prensa, don Juan Aparicio, y Alberto Insúa. Finalmente, el doctor Iraizoz agradeció el homenaje y mostró su gratitud a la prensa por la ayuda que siempre le había prestado. Dijo que ningún cargo le proporcionó tanta satisfacción como el de embajador de Cuba en la Patria de sus antepasados.

Café de Redacción a Revesz

El redactor de "A B C" don Andrés Revesz ha sido obsequiado con un café de redacción por la Asociación de Antiguos Alumnos de la Escuela Oficial de Periodismo. Presentado por don Juan Rico Martín, Revesz dió lectura a un capítulo de un libro que escribe sobre Bolívar.

DELINEANTES

Preparación dirigida por doa Luis G. Mármol y don Matías Mallaño 68 alumnos ingresados en las 4 últimas convocatorias a Obras Públicas

ACADEMIA DUFFNER. - Cruz, número 8

Discurso del Caudillo en el acto conmemorativo de su exaltación a la Jefatura del Estado

(Viene de primera página)

Nos mirábamos al mar, la caída [illegible] **nos de los rojos de la casi** [illegible] **dad de los barcos de nuestra** [illegible] **nos creaba una situación** [illegible] **que sólo por el alto espíritu** [illegible] **decisión de nuestros mari**[illegible] **logró mantener nuestro tráfico** [illegible] **marítimo y alcanzar, más tarde**, [illegible] **dominio del mar.**

Por otra parte, la repercusión [illegible] **desde los primeros momentos** [illegible] **en el exterior la guerra de** [illegible] **creaba un nuevo factor,** [illegible] **tener gran trascendencia** [illegible] **situación militar, que** [illegible] **encauzar y señalarle di**[illegible]

Las proporciones que la gue[illegible] **había ya tomado nos exigía,** [illegible] **prolongarse la lucha, el cuidar** [illegible] **nuestra economía, mantener** [illegible] **intercambios con el exterior** [illegible] **nos facilitasen la realización** [illegible] **nuestras importaciones vitales,** [illegible] **no nos bastaba con ir ganando la** [illegible] **guerra: necesitábamos paralela**[illegible] **dar bases de estabilidad a** [illegible] **economía de nuestro territorio.**

Había que transformar a España

Comprenderéis que tal cúmulo [illegible] **problemas habrían impresionado** [illegible] **el ánimo más esforzado. No** [illegible] **me ocultó en ningún momento** [illegible] **la responsabilidad que sobre** [illegible] **me echaba. No se trataba de** [illegible] **una operación militar de salvamento** [illegible] **que pudiese ejecutarse en** [illegible] **sino de la lucha larga y pe**[illegible] **y tras ella la indispensable** [illegible] **transformación total de nuestra** [illegible] **España, que hiciera fecunda la san**[illegible] **derramada, el sacrificio sin** [illegible] **reserva de toda mi vida al ser**[illegible] **de la nación.** (Grandes aplausos.)

En vano pretendí buscar en el [illegible] **campo de nuestros valores nacio**[illegible] **quien mejor pudiera asumir** [illegible] **la responsabilidad con mayores** [illegible] **posibilidades de éxito, pero mis** [illegible] **mejores argumentos se estrellaban** [illegible] **contra la dialéctica firme de mis** [illegible] **compañeros, a la que forzosamente** [illegible] **había de entregarme. Así lo** [illegible] **exigía en aquellos momentos la** [illegible] **salud de la Patria.**

Pleno con la fe puesta en la san[illegible] **dad y razón de nuestra Cruzada** [illegible] **y con confianza en la ayuda de** [illegible] **Dios, que en ningún momento de** [illegible] **mi vida me faltó, pude aceptar** [illegible] **esta alta y grave responsabilidad.** (Grandes aplausos.)

Fe en España y en sus hijos

Creía en España y creía en sus [illegible] **hijos, en los tesoros de virtudes** [illegible] **de nuestro pueblo, contrastados al** [illegible] **servicio de toda mi vida militar.** [illegible] **La Legión me había demostrado** [illegible] **que aun en aquellos hombres más** [illegible] **rebeldes existen siempre** [illegible] **valores ocultos que sólo es**[illegible] **peran ocasión para mostrarse. Co**[illegible]

nocía el valor de la unidad y de la disciplina, alma de las empresas gloriosas de nuestro pasado, y todas eran armas poderosas para nuestra Cruzada.

Yo he de proclamar en esta hora la parte trascendente que para todos tuvo la eficaz colaboración que me prestaron cuantos participaron en la Cruzada, lo mismo los que compartieron en los mandos superiores la responsabilidad que los que obedecían en los frentes o nos asistían en las tareas de la retaguardia, estimulados por el heroísmo y sacrificio de nuestra juventud y el ejemplo sin igual de sacrificio de las madres españolas. (Grandes aplausos.) **Ya que si es verdad que no hay empresa gloriosa sin capitán, en los laureles del capitán tienen mucha parte de gloria sus soldados.**

Si la unidad de mando había de imprimir su carácter en los frentes, nos era tan necesario o más en la retaguardia. Así lo entendían todas las fuerzas políticas de la nación que se integraban en el Movimiento, y así lo anhelaba la nación entera, lo que necesariamente había de conducirnos al decreto de Unificación, que dió cauce formal a los acuerdos que le precedieron de las más importantes agrupaciones políticas.

La estructuración del Movimiento

No podía dejarse para después de la victoria la reorganización política y administrativa del país. Había que establecer de una manera clara por lo que se combatía. Los principios de Dios y Patria, que campeaban desde el primer momento en nuestras banderas, no eran por sí suficientes. Había que determinar los medios con que habíamos de garantizar su permanencia. A aquel Alzamiento intuitivo de la nación se hacía necesario darle forma y contenido. La trascendencia de aquellos actos la demuestra los veinte años transcurridos: tres años de Cruzada, seis de guerra universal, cinco de posguerra y conjura internacional y seis sólo de victoria y de reconstrucción. (Grandes aplausos y vivas a Franco.)

Si la política es el arte de servir al bien común, yo dudo de que pueda haber una política que mejor haya servido al interés colectivo de los españoles. De de luego que en la historia de nuestra nación no podremos encontrarla.

Esperanza en el futuro

En una Patria que recibimos en ruinas, que tantos españoles de dentro y fuera no creían viable, se ha efectuado un profundo cambio. España ha conquistado en el concierto de los pueblos el respeto y el prestigio de que hacía muchos años carecía. El ser español vuelve en el mundo a ser un título importante. Si la evidente mejora del nivel de vida no marcha al compás de nuestras ambiciones es porque las posibilidades de la nación no permiten acelerar más el ritmo. Los problemas económicos son más hondos y complejos que lo que a primera vista parece. El camino forzosamente tiene que ser penoso; pero el éxito y la victoria se acusan ya en el progreso considerable de nuestras provincias. Hemos alcanzado ya un nivel al que la mayoría de los españoles no concebían pudiera llegarse. El régimen ha despertado a la nación, sacándola de su atonía y haciéndola más exigente y ambiciosa. (Grandes aplausos.)

Los que creen que la lucha se ha acabado y que España puede volver a los años bobos y perdidos, se equivocan gravemente. Un mundo nuevo se pone en movimiento. Las naciones, como los pueblos, se rebelan contra las injusticias históricas y las miserias, una nueva era pugna por abrirse paso en el mundo, y o se la acoge y encauza o acabará derribando lo que se oponga a sus naturales o justos anhelos. (Muy bien. Grandes aplausos.)

Nosotros, por habernos adelantado veinte años en encauzar nuestra revolución, podemos mirar con tranquilidad el porvenir. Para realizarla, España se ha puesto en pie con ímpetu incontenible, que sólo podría torcerse si faltase entre nosotros la unidad y la disciplina. Por ello es necesario, más que nunca, el mantenimiento de la fe, de la unidad y de la cohesión españolas, sin que el enemigo pueda sembrar en nuestras filas la disidencia ni la duda.

Y en estas horas de plenitud y de esperanza, cuando el horizonte se nos presente bonancible y nuestras obras las veamos enraizadas en la nación, hemos de recordar a todos aquellos que cayeron en el empeño y a los que en las singladuras de los días difíciles nos acompañaron con su fe y con su lealtad, ¡Arriba España!"

(Una atronadora salva de aplausos y vítores de "¡Franco, Franco, Franco!" acogen las últimas palabras del Caudillo.)

Teléfono de HOJA DEL LUNES: 226450

Vida religiosa

Cultos en el Cerro de los Angeles.—Comienza en octubre nuestra novena de los primeros viernes. Por ello, la Obra Nacional del Cerro de los Angeles convoca a todos los devotos para cultos organizados por parroquias, en esos días. El próximo viernes, día 5, concurrirán las parroquias del Espíritu Santo, San Cristo de la Victoria, Nuestra Señora de las Victorias, Santos Justo y Pástor, Santa Bárbara, Santa Cristina, San Pedro Advincula (Vallecas), San Vicente de Paúl, y Santo Domingo de la Calzada. Saldrán a las nueve y cuarto de la mañana y regresarán a la una de la tarde. El día 6, en honor de la Santísima Virgen, tendrán lugar en el Cerro los cultos de los primeros sábados. La salida será a las nueve menos cuarto de la mañana. Informes, en las oficinas de la Obra, Fuencarral, 74.

Santa Teresa y Santa Isabel.—Del 4 al 12, novena a Nuestra Señora del Pilar. Misa a las ocho y media. Por las tardes, a las seis, exposición, estación, rosario, sermón por don Paulino Delgado.

ASOCIACION DE LA PRENSA

SERVICIO MEDICO

Se encuentra en Madrid, de regreso de su veraneo, el doctor don José Sanz Beneded, especialista de enfermedades de la piel y sexuales, y jefe de la consulta de dicha especialidad en el Dispensario Francos Rodríguez. El doctor Sanz Beneded pasará su consulta a los asociados, todos los días laborables, de cuatro a seis, en su domicilio, Arenal, 18, primero (teléfonos 212787 y 312056), y los lunes y viernes, a las doce de la mañana, en el Consultorio Francos Rodríguez.

—Terminadas sus vacaciones de verano, mañana reanudará sus actividades el odontólogo don Rafael de la Fuente Quintián en su consulta de avenida de José Antonio, 34, entresuelo, de once a una y de cinco a siete.

—Ha regresado de su viaje de estudios por Argentina y Chile el especialista en cirugía bucal y estomatología don Sabino Ochandiano Oyarzábal, cuya clínica se halla establecida en Hermanos Miralles, 95. Aviso telefónico, al número 269416.

Acción docente

El próximo viernes, día 5, comenzarán las clases que sostiene la Asociación de la Prensa.

La matrícula queda habilitada durante esta primera semana, en atención a que no han regresado a Madrid muchas familias interesadas en que sus hijos acudan a estas clases, que se darán, como siempre, en los locales de la calle de San Mateo, 15.

España, en la prensa portuguesa

Hemos recibido la visita del ilustre periodista lusitano don Antonio da Silva Neves, funcionario del Ayuntamiento de Cascaes y corresponsal de honor de la Junta Municipal pro-gruta de las maravillas de Aracena. Este ilustre compañero nuestro ha escrito en la prensa de su país una serie de crónicas en que, con pluma fácil y estilo brillante ensalza la cultura, la belleza y las costumbres de España. Deseamos al señor Silva Neves una grata estancia entre nosotros.

Torres
SASTRE
San Bernardo, 21 — Teléfono 215526
Presenta su magnífica colección de prendas para agua, gabardinas, trincheras italianas y su especialidad reversible para señoras

INGENIEROS DE MONTES
Preparación exclusiva en ACADEMIA DE MONTES. Director: D. Manuel Entrambasaguas, Ingeniero y Licenciado en Ciencias Exactas. Exámenes abril 1956, de los 36 ingresados, DIECIOCHO son alumnos de esta Academia (señores Alvarez Calvente, Armisén, Barón, Cámara, Clavero, García Fernández, González Aguilar, Lezcano, Losas, Lozano, Martínez Millán, Montoya, Rodríguez García Santamaría, Segura (dos años), Serra (dos años), Tamayo y Tobeso). De los 199 ingresados desde septiembre de 1952, NOVENTA Y DOS eran alumnos de esta Academia. 65 de todas las demás de esta especialidad y 42 de otras especialidades
LOS MADRAZO, 22. - MADRID. - TELEFONO 22 12 90

Este mes cumple 22 años
Sederías Carretas
Y lo festejamos ofreciendo a Madrid los beneficios
de la gran
VENTA ANIVERSARIO
que empieza hoy

Las mejores lanas y sedas de la temporada anterior, a muchísimo menos del costo en fábrica

¡Sedas y lanas con el genuino sello de calidad y elegancia de SEDERIAS CARRETAS! Algodones de todas clases. Tapicerías, cretonas, alfombras, tapetes... Ropa de cama y mesa. Uniformes. Toallas. Ropa interior de señora, batas, corsetería, confecciones finas, prendas de agua... También exquisita ropa de niñas, jovencitas, el bebé... Prendas de punto.

Mercería, lanas para labores puntillas, hilos... Bolsos, guantes, medias, paraguas, artículos de piel, cinturones, bisutería fina, perfumería...
Escogidas confecciones de caballeros y niños, y camisería, pañería por metros, zapatos...

Venga a verlo todo temprano...

2009 Ministerio de Cultura

CARTELERA DE ESPECTACULOS

GACETILLAS

"HOY ES FIESTA", EN EL TEATRO MARIA GUERRERO, es un éxito total y rotundo por la calidad de la obra, por la irreprochable interpretación, por el sensacional decorado, por la dirección y montaje de Claudio de la Torre. Compruébelo viendo "Hoy es fiesta".

"UN TRONO PARA CRISTY", UNA CARCAJADA tras otra. Infanta Isabel.

TEATROS

ALCAZAR. — (Revistas Ramón Clemente. Ultima semate.) 7 y 11: De limón y menta. (Butacas entresuelo, 15 pesetas.) Miércoles, noche: homenaje a los autores con la 200 representación y sensacional fin de fiesta.

CALDERON.—(391333.) 7 y 11: Imperio Argentina con Juan Morilla.

COMEDIA.—(Cía. de Ismael Merlo.) 7 y 11: Por cualquier Puerta del Sol (el mayor éxito de Carlos Llopis).

COMICO.—(Cía. revistas Manuel Paso.) 7, 11: Anda con ella.

FUENCARRAL.—7, 11: Cía. revista Raquel Daina en Los ladrones van a la oficina.

INFANTA ISABEL.—7 y 11: Un trono para Cristy (de López Rubio). Protagonista, Isabel Garcés. (Una carcajada tras otra.) 4.ª semana de éxito.

LARA. — 7, 11: Mónica (de Alfonso Paso), por Rivelles y compañía titular.

LATINA. — (Variedades.) 7, 11: Tomás Antequera, Pablo del Río, Lola Campos, El Romerito y Kim y Kiko, colaboración especial.

LOPE DE VEGA. — Hoy no hay función por descanso de la compañía. Mañana, 7 y 11: Compañía de revistas del Lido de París. Localidades, con cinco días, sin aumento.

MADRID. — (215694.) 7, 11: Grandioso éxito de Los Vieneses con su nueva superproducción Campanas de Viena. Contaduría, sin aumento, con cinco días.

MARAVILLAS.—6,45, 10,45: Celia Gámez. El águila de fuego (de Rigel, R. de Castro y Francis López). Mañana martes, 400 representaciones. Sensacional fin de fiesta, por Imperio de Triana, Emilita Dago, Franz Johan, Pablo del Río. Venta anticipada.

MARIA GUERRERO.—(317694. Dirección: Claudio de la Torre.) 7 y 11: Hoy es fiesta (de Antonio Buero Vallejo), por la compañía titular.

PRICE.—(216319.) 7, 11: Altas variedades. Circuitos Carcellé. Marisol Reyes (la novia de Madrid), Moreno, Mercedes Molina, Joserra, Irene Vilches, Helena Troya, Paquito Galiano, Joe Correira, Rosa Jiménez (la Diamante Negro), etc. 80 maravillosos artistas. Localidades desde 4 pesetas.

REINA VICTORIA. — (Alejandro Ulloa. Hoy, último día de actuación.) 7, 11: La vida es sueño.

CINES

Por sesiones

AMAYA.—4,30, 7, 11: Luces de la ciudad (de Charlot). Tolerada. 2.ª semana.

AVENIDA.—(217571.) 7, 11: Todos somos necesarios (Alberto Closas, Folco Lulli). ¡Un film extraordinario!

BARCELO.—7, 11: La mujer más guapa del mundo (Gina Lollobrigida). Technicolor. Mayores.

BENLLIURE.—(Alcalá, 106, esquina Fernán González. Teléfono 362450.) 7, 11: Inolvidable amistad (Jerónimo Meynier, Andrea Seire). Tolerada.

BULEVAR.—4,30, 7, 11: Luces de la ciudad (de Charlot). Tolerada. 2.ª semana.

CALLAO. — 7, 11: Hospital de urgencia (Claude Godard, Armando Moreno, Tony Leblanc).

CAPITOL. — (Refrigerado.) 7, 11: Pasos en la niebla (technicolor; Stewart Granger, Jean Simmons).

CARLOS III. — (350002.) 7, 11: Entrega especial (Joseph Cotten-Eva Bartok). ¡Dos horas divertidísimas! Tolerada.

COLISEUM.—7, 11: ¡Nuevo triunfo! Mi tío Jacinto (de Vajda; Pablito Calvo y Antonio Vico).

GRAN VIA.—7, 11: Los ladrones somos gente honrada (Isbert-Ozores). Tolerada.

LUCHANA.—7, 11: Inolvidable amistad (Jerónimo Meynier, Andrea Seire). Tolerada.

MUÑOZ SECA. — (219047.) Continua, 11 a 6. Numeradas, 7 y 11: El fenómeno (Fernando Fernán Gómez). Tolerada.

PALACIO DE LA MUSICA. 7, 11: Embajador en el infierno (Antonio Vilar, Rubén Rojo). Autorizada. 2.ª semana.

PALACIO DE LA PRENSA. 7, 11: Expreso de Andalucía (Jorge Mistral). ¡Un film audaz, emocionante!

PAZ. — (Refrigerado.) 7, 11: Fiebre de venganza (technicolor; Rod Hudson, Donna Reed). Primer reestreno.

POMPEYA.—4,30, 7, 11: Calabuch (Edmund Gwenn, Valentina Cortese, J. Isbert, Ozores). Tolerada. Premio Festival Venecia.

PROGRESO. — 7, 11: Pan, amor y... (Sofía Loren, Vittorio de Sica).

PRINCESA. — 7, 11: Tres chicas con suerte (Dobbie Reynolds). Technicolor.

REAL CINEMA. — 7, 11: Concierto (marionetas de Podrecca). Technicolor. Johnny el cobarde (Frank Sinatra).

RIALTO. — 4,30, 7, 11: El soltero (Alberto Sordi, F. Fernán Gómez, Abe Lane, Xavier Cugat).

ROXY A. — (371611.) 7, 11: Sissi (Romy Schneider). Agfacolor. 19.ª semana. Tolerada.

ROXY B. — (371612.) 7, 11: Expreso de Andalucía (Jorge Mistral). ¡Un film audaz, emocionante!

REX. — (Teléfono 471237.) Continua, de 11 a 6. Numerada, 7 y 11: El fenómeno (Fernando Fernán Gómez). Tolerada.

SAN MIGUEL. — 7, 11: La mujer más guapa del mundo. 27.ª semana de proyección ininterrumpida.

UNIVERSAL CINEMA. — 7, 11: La mujer más guapa del mundo. 27.ª semana de proyección ininterrumpida.

Sesión continua

ACTUALIDADES.—10: Sueño de circo (Romy Schneider, Lili Palmer). Eastmancolor. Tolerada. 3.ª semana.

ALBA. — (270785. Reformado, selecto.) Continua 10 mañana: Te sigo esperando, El caso O'Hara.

ALBENIZ. — Continua desde la 5: Fiebre de venganza (technicolor; Rod Hudson, Donna Reed). Primer reestreno.

ALCALA.—(254608.) 5: Eva al desnudo (Bette Davis), Brumas de traición (technicolor; Clark Gable).

ALCANTARA.—4: El aire de París (Jean Gabin), Colorado Jim (James Stewart). Technicolor.

ALEXANDRA.—10 mañana: Complementos; Fiebre de venganza (Rock Hudson, Donna Reed). Technicolor.

ALHAMBRA. — Continua: Lanza escarlata y Hombre o demonio (ambas en technicolor). Toleradas.

APOLO.—4: El rapto (Jorge Negrete), Entre dos mujeres (Víctor Mature, Jean Simmons).

ARGEL. — 4: El gran amor de Ana Amont (Cristina Soderbaum), El caso O'Hara (Spencer Tracy).

ARGUELLES.—Continua 5: La mujer más guapa del mundo (Gina Lollobrigida). Eastmancolor. Mayores.

ASTUR.—Continua: Las últimas vacaciones y Romeo y Julieta. Estreno barriada.

AYALA.—4: Mujer en la niebla y Candilejas. Tolerado.

AZUL.—(Reformado, selecto, confortable.) 4: El gran Oudini, La condesa descalza. Technicolor. Toleradas.

BEATRIZ.—5: Sueños de circo (¡Oh, mi papá!) (Romy Schneider, Lilli Palmer). Eastmancolor. Tolerada.

BECERRA. — 4: Rob Roy (gran rebelde) (de Walt Disney). Technicolor. Tolerada.

BELLAS ARTES. — 4: Tres chicas con suerte (Debbie Reynolds). Technicolor. Pases: 5, 7, 9, 11.

BENAVENTE.—10: El derecho de ser (Charlot), El hombre tranquilo (technicolor; John Wayne, Maureen O'Hara). Toleradas menores.

BILBAO.—5: Tres chicas con suerte (Debbie Reynolds). Technicolor. Pases: 5, 7, 9, 11.

CALIFORNIA.—(372815.) 4: El misterio de una desconocida, La princesa de Eboli.

CARRETAS. — 10 mañana: Aventuras de Robinsón Crusoe y Caballero a la medida. (Tolerado.)

CERVANTES. — 5: Hogar, dulce hogar, S. M. de los mares del Sur (technicolor). Tolerado.

COLON.—4: Fanfán el invencible (Gina Lollobrigida) y Flecha rota (James Stewart, Debra Paget, Jeff Chandler; technicolor). Tolerado.

CRISTAL.—(345107. Confortable. Continua): Un paso en falso, Nagana.

CHAMBERI. — 4: Destinos cruzados, Entre dos mujeres (Jean Simmons, Víctor Mature.)

CHUECA.—5: La lotería del amor (technicolor), La calle desnuda.

DOS DE MAYO. — Continua 5: Un caballero andaluz y El jardín del diablo (Richard Widmarck). Cinemascope. Toleradas.

ESPRONCEDA. — 4: El retorno de los hermanos corsos, Moulin Rouge (technicolor).

FELIPE II. — (355174.) 5: Llámeme señora (technicolor), Hombres olvidados.

FIGARO. — 4 (programa en cinemascope): Veinte mil leguas de viaje submarino (technicolor; Kirk Douglas, James Mason), Zim-Zim-Boun-Boun y Alegres comadres de Windsor (ambas technicolor). Toleradas.

GALILEO. — 4: Los jóvenes amantes, El caso O'Hara (Spencer Tracy).

GRANADA. — (283104.) 5: La gran amenaza, Sitting Bull (cinemascope). Toleradas.

GONG. — Continua 5: Pan, amor y... (Sofía Loren; cinemascope; technicolor). Mayores.

IBIZA.—5: La luz brilló dos veces, La pícara molinera (technicolor).

IDEAL.—(Refrigerado.) Continua 5: Inolvidable amistad. Tolerada. Pases: 5, 7, 9, 11.

IMPERIAL.—10: Las señoritas del 09 (Franca Valeri, Roberto Risso), La calle desnuda (Anthony Quinn).

INFANTAS. — 10: Rob Roy (Richard Todd, Glynis Johns; technicolor). Tolerada.

IRIS.—Continua 5: Caballero a la medida y Mi hermana Elena (Janet Leigh; cinemascope y technicolor).

LA ROSA. — (General Mola, 291; trolebús 1; pantalla panorámica.) Continua 5: No me abandones, La cicatriz.

LIDO. — 5: Rebelión en el fuerte, Tres chicas con suerte (technicolor).

LOPEZ DE HOYOS. — (333756.) 4: Fuego verde (cinemascope; technicolor; Stewart Granger, Grace Kelly), Los 5.000 dedos del doctor T. (technicolor; Peter Lynn). Toleradas.

LUSARRETA.—5: Los caballeros del rey Arturo, Continente perdido (ambas cinemascope). Toleradas.

MARIA CRISTINA.—4: Fugitivos del terror rojo (Fredric March), El triunfo de Búffalo Bill (Charles Heston; technicolor). Toleradas.

METROPOLITANO. — 4: Mundo en sus manos (Gregory Peck); Rob Roy (Richard Todd; technicolores). Tolerados.

MONTECARLO. — 5: Veinte mil leguas de viaje submarino (cinemascope) y Han robado un tranvía. Tolerado.

MONTERA. — (320057.) 10: Moulin Rouge (José Ferrer; technicolor).

MONUMENTAL CINEMA.— Continua 5: Este hombre es peligroso y Semiramis, esclava y reina (color). Toleradas.

NARVAEZ.—4: Orden: caza sin cuartel, Moulin Rouge (technicolor).

ODEON.—5: Las últimas vacaciones, Tres chicas con suerte (technicolor).

ORAA. — (250235.) 5: La gran mentira, Los últimos cinco minutos.

PALACE.—4: Calabuch (Edmund Gwenn, Valentina Cortese, Juan Calvo). Tolerada. Premio Festival Venecia.

PALACIO DEL CINE. — 4: Fiebre de venganza (Rock Hudson; technicolor).

PANORAMA. — 10 mañana: Rob Roy (el gran rebelde). Technicolor; Richard Todd. Tolerada.

PAVON. — 4: Senderos de guerra, Rob Roy (gran rebelde). Technicolor. Toleradas.

PELAYO. — (Fdez. de los Ríos, 79. 238618. Reformado.) Continua 4: La gata, La mujer X.

PEÑALVER. — 4: Rob Roy (gran rebelde). Richard Todd; technicolor. Tolerada.

PEZ. — 4: Fierecilla domada (Carmen Sevilla), Entre dos mujeres (V. Mature).

PLEYEL. — 10: Lucha a muerte (Randolph Scott), Coraza negra (technicolor). Tolerada.

POSTAS. — 10: Cerco odio (William Holden), Entre dos mujeres (Víctor Mature).

PRINCIPE ALFONSO. — 4: El vagabundo de las islas, El hombre de Laramie (James Stewart; cinemascope. Ambas technicolor). Tolerado.

PRINCIPE PIO. — 4: Chica del barrio, Rob Roy (Richard Todd; technicolor). Tolerada.

PROYECCIONES. — 7, 11: Pan, amor y... (Sofía Loren, Vittorio de Sica; cinemascope; technicolor).

QUEVEDO.—(231718. Selecto, confortable, económico): El vagabundo de las islas, El hombre de Laramie.

ROMA.—(347760.) 5: Correo diplomático, Lucha a muerte. Toleradas.

SAINZ DE BARANDA. — (Alcalde Sainz de Baranda, 26. Telf. 360126.) Continua 4: Complementos, Fiebre de venganza (2.ª semana).

SALAMANCA. — 5: Pan, amor y... (Sofía Loren, Vittorio de Sica; cinemascope en color).

SAN CARLOS.—5: Heredero en apuros (riguroso estreno), El Príncipe Gitano (Amelia de Castro). Tolerada.

SAN CAYETANO.—(Teléfono 271799.) 5: La salamandra de oro y Serenata en el valle del Sol.

SOL.—10 mañana: Heredero en apuros (riguroso estreno), El Príncipe Gitano (Amelia de Castro). Tolerada.

TIVOLI. — 5: Rob Roy (el gran rebelde). Technicolor; Richard Todd. Tolerada.

URQUIJO. — 4: Los jóvenes amantes, El caso O'Hara (Spencer Tracy).

VALLEHERMOSO. — 4: Un disparo en la mañana, Moulin Rouge (techincolor).

VELAZQUEZ. — 4: El hombre en las tinieblas, Gavilanes en el estrecho (technicolor). Tolerado.

VERGARA. — 5: Tres chicas con suerte (Debbie Reynolds; technicolor). Pases: 5, 7, 9, 11.

VICTORIA.—4: Orden: caza sin cuartel, Moulin Rouge (technicolor).

VOY. — (Completamente reformado): The Fighting O'Flynn (Richard Greene, Helena Carter Douglas Fairbanks; in english). Continuous from 11 A. M. performance every two hours.

La vida de un gran hospital, con sus personajes entretejiendo sus pequeñas historias, llenas de afanes, de lucha, de sacrificio, de esperanza, de dolor y de amor

PISOS

En los mismísimos Cuatro Caminos, facilidades; desembolso inicial, 110.000 pesetas; amplísima plaza, espalda mercado Maravillas, exentos. Cuatro dormitorios, comedor, cocina, gas, calefacción, despensa, baño, water servicio, armarios, exteriores, a 200 metros estaciones Metro Cuatro Caminos y Alvarado, entrando por calle Palencia

PLAZA CONDESA GAVIA, 4 Y 1
Teléfonos 48 29 11 y 47 59 76

PALACIO de la PRENSA y ROXY-B

HOY LUNES, ESTRENO, PATROCINADO POR LA REVISTA "TRIUNFO"

JORGE MISTRAL

MARISA DE LEZA · MARA BERNI

EN

VICENTE PARRA — IGNAZIO BALSAMO — CARLOS CASARAVILLA

Director: ROVIRA BELETA

Coproducción TEIDE y FORTUNIA FILM

Estudios: SEVILLA FILM Distribución: PROCINES

POMPEYA ★ PALACE

CIFESA PRESENTA

HOY, SENSACIONAL ACONTECIMIENTO

LA PELICULA QUE HA MARAVILLADO A EUROPA

Un sabio tomado por un mendigo..., un contrabandista que vive con el carabinero..., un toro que vive con su torero..., una cárcel que no tiene llave...; todo esto y mucho más sucede en ese desconcertante y originalísimo pueblo llamado Calabuch.

AUTORIZADA PARA TODOS LOS PUBLICOS

PRODUCCION AGUILA FILMS · FILM COSTELLAZIONE

2009 Ministerio de Cultura

CAPITOL

2.ª SEMANA

Agotando a diario las localidades

PASOS EN LA NIEBLA

Stewart GRANGER
Jean SIMMONS
Director:
ARTHUR LUBIN
Technicolor
¡UNA PELICULA APASIONANTE!
NO APTA PARA MENORES
Distribuída por

CRONICA DE CINE

FILMS NUEVOS

"CALABUCH", DE BERLANGA

En el mismo festival de Venecia que proclamó el triunfo de "Calabuch", Orson Welles diagnosticaba el mal que sufre el cinema: crisis de argumentos. Lo sabemos cualquiera también todos; pero las cosas, cuando las dice Orson Welles, impresionan mucho por así. Y aun acentúo el catastrofismo:

—No poseemos rodar. No disponemos de un solo tema original que llevarnos a la boca.

Esta crisis de ideas que padece el cinema hace todavía más grata la sorpresa de "Calabuch". Por, la película brillan donosamente las ideas argumentales; la frescura de una inspiración, que huye en continuo derroche de ocurrencias; una asombrosa facilidad de invención. Con el mérito, además, de que todas sus ideas y sugerencias están ordenadas en una trama, de la sencillez, del vivir en paz entre hombres de buena voluntad, que valió a "Calabuch" el premio de la O. C. I. C. Este premio, en igual que el que otorga la crítica internacional, es más cotizado que los concedidos por los jurados oficiales, en los que siempre pesan consideraciones, que interfieren el juicio sobre los exclusivos valores estéticos de la cinta. En estos días se ha estrenado "Gervaise" en París, pocos destacan el premio de la crítica, que compartió en Venecia la película española.

Se ha argumentar de "Calabuch", sus personajes y anécdotas revelan el talento e ingenio de su autor. Apenas nos sonaba el nombre de Juan Martín. Desde ahora habrá que seguirlo con atención. El argumento se desarrolla en un guión sencillamente magistral. Entre sus cualidades figura Berlanga, que ya tiene probada maestría, y Ennio Flaiano, uno de los mejores guionistas de Italia. El resultado de la colaboración, sobre el buen material suministrado por Martín, es un guión primoroso, perfecto en su construcción, igualmente notable cuando narra como cuando describe, que se va produciendo en constante vena de acierto. Todos los tipos de este pequeño pueblo, donde se refugia el sabio científico escapado de un mundo que solo piensa en la destrucción, son deliciosos hallazgos humanos. Algunos, como el del sargente o el del viejo que viaje con su toro, pueden pasar ya a la antología de los mejores tipos logrados por el cine. "Calabuch" es el canto al alegre vivir cotidiano en un rincón de paz. La vivacidad de ingenio, que se advierte toda en una simple réplica; la poética ironía de ciertos pasajes, el sarcasmo de un sarcasmo, la ternura y el agudo humor que se mezclan en la tenue historia de "Calabuch" son bazas de un resonante triunfo cinematográfico.

Quizá vaya bien a la película el estilo descuidado que Luis Berlanga imprime a su realización. La riqueza del guión se impone sobre este descuido, que no siempre parece deliberado. El neorrealismo deriva aquí hacia un realismo poético, o hacia el idealismo, por mejor decir. El alegre recinto de "Calabuch" es también una alegre parcela en el desolado panorama del cinema actual.

"Calabuch" fué presentada el viernes, en sesión especial, a los del oficio. Hoy se estrena en la pantalla pública, en los cines Pompeya y Palacio. El delicioso rato que procura aún se prolonga en la sensación de bienestar que deja en el ánimo del espectador. Esta es, además, su bella misión espiritual.

* * *

La perniciosa influencia que Hollywood reparte con sus films de "gangsters" alcanza también a no pocos realizadores españoles, que a la hora de enfrentarse con el tema deciden hacer "una película norteamericana". El resultado, como es lógico, sale frío, sin interés y es mal cine. Debo salvar el buen tacto que revela Rovira Beleta en su realización de "Expreso de Andalucía". En ningún momento incurre en aquel defecto de imitación y su película se produce siempre de acuerdo con el ambiente en que se localiza y con los personajes que centran su historia. Nada suena a falso. Rovira Beleta, que es otro director español de positivo mérito, sostiene de modo riguroso la fidelidad al estilo narrativo que la película requiere para que su clima, su acción y sus personajes resulten convincentes.

"Expreso de Andalucía", que se estrena hoy en el Palacio de la Prensa, es el reportaje del asalto al vagón-correo de un tren. Se narran los preparativos del hecho, cómo ocurrió luego, en forma muy distinta a la que propiciaban los protagonistas, y lo que sucede hasta que reciben castigo. El relato está compuesto en tono de gran reportaje cinematográfico, que en forma amena—en la que no falta el "suspense"—se ofrezcan los pormenores del delito, y hasta se esbozan los caracteres de los seres que giran en su torno. La comprensión del director es compartida por los actores del bien escogido reparto, que encabeza Jorge Mistral, que no se dejan llevar de influencias para componer tipos, sino que encarnan sus papeles con naturalidad.

* * *

Se ha celebrado en Barcelona una Semana de Cine Español. Su programa ofrecía un buen lote de películas nacionales, sin estrenar aún. Ha sido una Semana casi secreta. Ignoro qué pudores publicitarios resultan toda resonancia al certamente. Incluso, según me informan, prohibieron hacer fotos a los actores que acudieron a las proyecciones y fueron presentados desde el escenario, cuando los artistas de cine acuden a estos festejos con el solo motivo de que los estén retratando doce horas al día. No es cosa de reprochárselo; cualquier clase de festival cinematográfico tiene por principal objetivo dar popularidad al cine y a sus actores". Por eso sorprende el secreto en torno a esa Semana: sólo reservado para dar una nota "a posteriori" de lo ocurrido cada día.

Algo peor fué lo de Gijón. Hace no mucho se celebró allí un pomposamente calificado Festival de la Costa Verde, que no añadió ningún atractivo a la bella ciudad asturiana y, en cambio, restó prestigio al cine nacional. Todo lo que sea poner al cine español en motivo de broma redunda en su perjuicio. No es único el caso, porque ahora sufrimos epidemia de festivales, que con frecuencia degeneran hacia una farsa de cachupinada. Y ya está bien. Existen otras formas de dar rango y popularidad al cine nacional.

Si queremos un festival serio, ahí está el de San Sebastián. Ya tiene una experiencia, que le servirá para ir corrigiendo defectos con la colaboración de todos. Fuera de un festival de categoría, pueden montarse en distintas ciudades estrenos de películas españolas importantes, con asistencia de "estrellas", elementos oficiales, fiesta de gala y demás protocolo de estos casos. Fiesta cinematográfica solemne, de rango, que elevaría el prestigio del cine español allí donde se celebrase. Y no importa la frecuencia de su celebración, ni perjudica que muchas ciudades la soliciten. Pero creo que entra en la "protección al cine español" cortar las becerradas cinematográficas y no autorizar más certámenes que los que de verdad repercuten en beneficio, prestigio y popularidad del cine español. Lo demás son ganas de que se diviertan unos cuantos.

Alfonso SANCHEZ

CRONICA DE TEATROS

ESTRENOS, NOTICIAS, CUENTOS Y CHISMOGRAFIA

Todos para el 10

Todas las novedades líricas que se nos anuncian para estos próximos días han elegido de momento el mismo día 10 de octubre, cosa—es de suponer—que será convenientemente rectificada por algunos, para evitar, por lo menos, que la confusión les sea perjudicial. Dichas novedades son: inauguración de la temporada lírica del Alcázar, con la presentación de Sagi Vela y la reposición de "El barbero de Lavapiés"; inauguración de la temporada del Martín—éste remozadísimo—, con su titular, en la que además de Queta Claver y todos sus demás "astros", figurará Rafael L. Somoza, y con el estreno de "La chacha, Rodríguez y su padre", original de los celebradísimos autores Pepe Muñoz Román y Pepe Padilla; desaparición de "¡Anda con ella!", en el Cómico, y estreno—por la misma compañía, pero notablemente reforzada—, de la revista "El rey del gallinero", de Manuel Paso y los "maestros" Algueró y Tony Leblanc, y presentación, en el Fuencarral, de la nueva compañía frívola encabezada por Cervera y Pedrín Fernández, que nos traen una nueva y sugestiva estrella—Amalia Vargas, recién importada de América—, con el estreno de la nueva producción revisteril de Leandro Navarro y el maestro Moraleda "¡Cuidado con las curvas!". Pero es de suponer—insistimos—que se pongan de acuerdo para no coincidir. La semana del 10 tiene más días "potables". Antes del 10, en el Calderón, que lo ha pensado a tiempo, se nos presentará la interesante reunión folklórica de Valderrama, Machín, El Moro y Adelfa Soto.

Todos menos uno...

Falta uno a la lista, y falta precisamente el que tenía señalada con más rigor y fundamento la fecha del día 10 de octubre: el teatro de la Zarzuela, en su nueva época. No ha podido ser, y no por el teatro, que ya está a punto de caramelo. No obstante—aunque de otro modo—, el mencionado día 10 se celebrará una inauguración simbólica, con invitados y a toda luz. Y el vino será de honor. La inauguración pública, con la representación de "Doña Francisquita", montada por Tamayo, queda acordada para unos días después, entre el 15 y el 20 del mes en curso, a fin de que las cosas salgan como desea Tamayo, y deseamos todos. Así sea.

El monumento a Benavente

Aunque lentamente, aumenta por día la suscripción que se acordó abrir por la Sociedad General de Autores para erigir en Madrid un monumento a Benavente, y los donativos recibidos hasta ahora —según la última lista—, ascienden a la cantidad de 461.737,80 pesetas. Dicha suscripción continúa abierta en la citada Sociedad, en el Banco de España y sucursales de provincias, en Prensa Española y en las agencias de publicidad. Se confía en que la generación presente, reconocedora de las glorias del maestro, madrileño, español y universal, vea satisfecha su aspiración.

Todo tiene arreglo

De pronto, el teatro Eslava, de Valencia, fiel a la comedia desde hace muchos años, se quedó desarbolado y sin compañía para los meses de octubre y noviembre, meses que tenía reservados la compañía de María Jesús Valdés. Pero esta gentil actriz, como es sabido, acuerda retirarse de la escena, y el bonito coliseo de Eslava se nos queda, como decimos, compuesto y sin novia. Y hay que buscar... Y se busca y se encuentra, pues al fin—se nos asegura—. Esteban Serrador, que ha contratado a Margot Cottens, forma el conjunto necesario para suplir aquella falta. Y todos tan contentos. La nueva formación, desde luego, puede dar juego.

Por algo se empieza

En el vecino pueblo de Pozuelo, sobre la escena repentizada en una villa veraniega—en la Villa Ana-Quinque, del primer actor Enrique Diosdado—, se ha representado con éxito, pero con éxito que ya nos gustaría a muchos cogerlo en serio, la primera comedia de una autora novel, no mayor de catorce años, de nombre Ana Isabel Diosdado, estudiante, muy bella e inteligente. De raza, etc. La comedia de referencia, que se titula "Las niñas casaderas", es—según la propia autora—netamente "moratiniana". Su estreno estuvo bien servido en presentación, e interpretado con esmero por los niños Angelines, Paloma, Quique, Jose Marí y Carlitos, todos ellos vivamente felicitados por el auditorio. La función—tal fué su resultado—hubo que repetirla días después. Suponemos que la feliz autora habrá cobrado sus derechos. Nada de trampas con el ingenio.

Cuadro de la semana

Como cosa segura, el miércoles, día 3, se presentará la compañía de Tina en el Reina Victoria, que inaugura la temporada con el estreno de la comedia de Víctor Ruiz Iriarte "La vida privada de mamá". Al día siguiente, en el Calderón, se presentan, reunidos, Juanito Valderrama, Machín, El Moro y Adelfa Soto. Y el viernes, de no sufrir aplazamiento, puesto que su montaje no es nada fácil, se nos dará, en el Español, con la inauguración de la temporada, el "Tyestes", de Pemán.

VISTO Y OIDO

Ya estrenó Lara, que no es grano de anís, por lo que supone y exige su marco, donde se tira siempre a la selección, y, a juzgar por lo visto, agradó y entretuvo el primer impacto, o comedia en dos actos y un epílogo—con un solo entreacto—, original de Alfonso Paso, que fué servido espléndidamente por el cuadro de casa, corto esta vez, pero magnífico, como también por la escenografía de Redondela, entonada y del mejor buen gusto. Y "Mónica"—título de la comedia de Paso—, amable, grata y entretenida, fué toda ella oída con atención —a veces con murmullos de viva complacencia—y aplaudida al final de las dos jornadas, con más calor—todo sea dicho—al término de la primera, más desenfadada y jugosa, aunque algo desmedida en la extensión.

Alfonso Paso, novel aún, pese a que ya ha estrenado varias veces, ha inaugurado el fuego de los estrenos de un teatro importante, y ello es plausible. En Paso hay calidad. Y, de haber acertado plenamente, autor y dirección hubiesen merecido el premio de la suerte. Y aun así, como ha sido—entre paño y bola—, merecen el elogio. Y algo más que el elogio. "Mónica"—insistimos—, defectuosa en parte, no es la comedia de "un cualquiera": es la comedia digna de un autor joven que se busca a sí mismo para cuajar. Y con grandes aciertos. Pero esta vez, metido ya en harina, titubea y vira... —cosa para la que se necesita la maestría—, y al virar se nos pierde. El tema es lo de menos. De suyo es débil. Privan, pues, el diálogo y los tipos, y éstos y aquél no se mantienen firmes, en armonía con su iniciación, que es ingenuosa en dichos y maneras. El diálogo, suelto al principio, se nos envara luego, y los tipos centrales, humanos a su modo, cuando pretenden humanizarse más francamente se hacen literatura, pero de "fondo", que es lo malo. Con todo—que ha sido recogido y resaltado por y para el autor—, "Mónica" solazó y arrancó fuertes aplausos. Aplausos de los que participaron, muy justamente, Rafael Rivelles, que puso a contribución la indiscutible ductilidad de su maestría—no regateó un matiz—; Asunción Sancho, otra y más admirable entre los de Lara; Carlos Casaravilla, Paco Pierrá y Antonio Soto, dignos de aquéllos. Todos cumplieron. Y todos, con el autor, recogieron su "copa". Fué un éxito halagüeño.

La semana no dió más, respecto a estrenos. Ulloa, en el Reina —para no irse sin demostrarnos lo que sabemos: que es un excelente actor—, repuso "La vida es sueño", en la que brilla mucho, y tanto en la reposición como en la función de homenaje, celebrada el jueves, Ulloa y sus buenos cómicos, entre los que descuella María Esperanza Navarro, recibieron lo suyo; es decir, vivas y merecidas ovaciones. Como asimismo, en la Comedia, Ismael Merlo y su "tropa", que celebraron entre aplausos las 200 de "Por cualquier Puerta del Sol", de Llopis, hoy escondido en El Escorial—piedras y sombra de inspiración—, para traerle pronto al propio Ismael lo prometido: una comedia.

Notas breves

De lo dicho no hay nada: Lola Membrives, gracias a Dios, no se nos va. Ha rectificado. Le han prometido seriamente que tendrá el teatro Eslava, ya concluído, a mediados de diciembre, y nuestra gran Lola—para la que trabajan varios autores denodadamente—ha decidido continuar aquí. Lo celebramos.

—La popular Peña Chicote inaugurará sus almuerzos mensuales el próximo día 6, que dedicará el primero—el del mencionado día 6—a festejar a uno de sus más ilustres peñistas: a Juan Ignacio Luca de Tena. Le ha caído la china, pero a gusto de todos.

—No se hizo esperar, el contrato. Hay veces que lo bueno sufre poco. Nos referimos a que Roberto Carpio, de "non" hace unos días, ha sido solicitado por Sagi-Vela, a cuya compañía se ha incorporado como director artístico. Enhorabuena a los dos.

—Camino de Barcelona, ha estado en Madrid Pepe Alfayate, que, naturalmente, no ha perdido el tiempo, porque ha pasado, según cuentan, para llevarse un coche de estreno. Que haya éxito.

—También de camino—pero éstos para Córdoba y otras plazas de Andalucía—, han desfilado por Madrid, muy contentos de su jira, los simpáticos Zori, Santos y Codeso.

—Para los interesados: el premio Calderón de la Barca para noveles está a punto de fallarse, y el Lope de Vega, algo más retrasado, ha entrado en su última vuelta de selección de originales.

—Luego de triunfar en toda América ha llegado a Madrid la excepcional bailarina española Tere Amorós, que el pasado sábado—en un vino de honor—fué saludada y felicitada por sus muchos amigos y admiradores. Tere Amorós trabajará en Madrid el próximo mes de noviembre.

—Han contraído matrimonio, en la parroquia de Nuestra Señora de la Paz, el saladísimo actor cómico Mariano Azaña y doña Juana García Morales.

—En el San Fernando, de Sevilla, se ha presentado la compañía Luna-Tordesillas, con el estreno de "Madera de santos", de Quintero y Guillén. Obra e intérpretes gustaron extraordinariamente.

—Como le auguraban cariñosamente sus amistades, la señora de don José Osuna, ayudante de dirección de don José Tamayo, ha dado a luz, con toda felicidad, dos niños. Leal enhorabuena.

TELLEZ MORENO

QUETA CLAVER, EN MADRID

Llegó a Madrid QUETA CLAVER, la gentil y popularísima estrella de los madrileños, y llegó—infatigable y entusiasta—no después de un descanso, sino después de acaparar triunfos por los primerísimos teatros de la Península. Y llegó a su Madrid—tampoco a descansar, porque suspira por reanudar en su MARTIN, cara a su público—, y se puso a ensayar, y a ensayar día tras día, entusiasmada con el nuevo "papelón" que le ha caído en suerte: con el de la protagonista de "LA CHACHA, RODRIGUEZ Y SU PADRE", nueva revista de los maestros del género—MUÑOZ ROMAN y el maestro PADILLA—, con la que hará su presentación próximamente, QUETA CLAVER, esperada siempre, ya está en Madrid, la tierra de su justificadísima consagración, y pronto, dentro de unos días, en el MARTIN, el teatro de todos, empezará a alegrar de nuevo con su belleza, su sal y su depurado arte escénico, dispuesta, lógicamente, a conseguir otro suceso artístico de años con "LA CHACHA, RODRIGUEZ Y SU PADRE", de los afortunadísimos MUÑOZ ROMAN y PADILLA.

A pesar de que les vean tan serios, ¡les harán morir de risa!

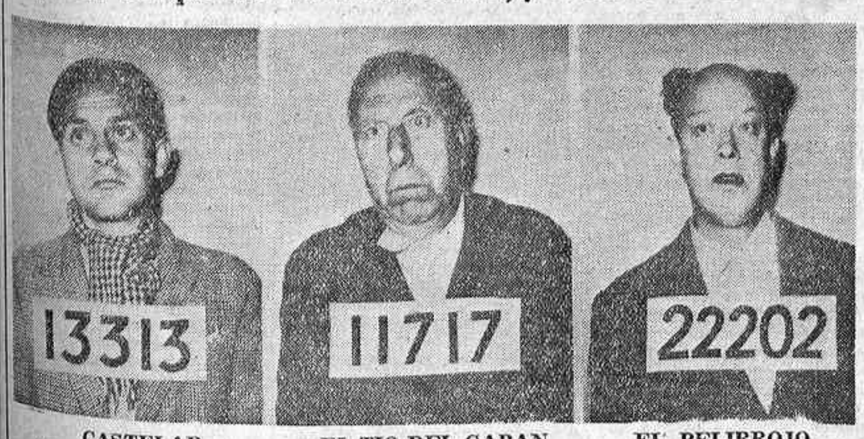

CASTELAR — EL TIO DEL GABAN — EL PELIRROJO

LOS LADRONES SOMOS GENTE HONRADA

VERSION LIBRE DE LA FAMOSA OBRA DE JARDIEL PONCELA POR ESCRIVA Y COELLO

JOSE LUIS OZORES — JOSE ISBERT

Y EL MEJOR REPARTO COMICO DEL CINE ESPAÑOL

DIRECTOR: PEDRO L. RAMIREZ

5.ª SEMANA a lleno diario en el CINE GRAN VIA

APTA PARA TODOS LOS PUBLICOS... QUE QUIERAN PASARLO BIEN

PRODUCIDA POR — DISTRIBUIDA POR

PRICE

HOY LUNES, 7 TARDE y 11 NOCHE

¡Sigue el éxito clamaroso!

de

MARISOL REYES

"LA NOVIA DE MADRID"

con el más

¡Colosal programa de ALTAS VARIEDADES!

Jueves 4, 11 noche

festival MONSTRUO HOMENAJE a "LA NOVIA DE MADRID"

con la presencia de las "reinas" y "misses" de los distritos madrileños.

Gran FIN DE FIESTA

(Despáchanse localidades sin aumento desde el martes)

TEATRO MADRID

TODOS LOS DIAS TARDE Y NOCHE

Sigue el éxito arrollador, a lleno por representación, de

LOS VIENESES

con la superproducción de

Artur Kaps y Franz Joham

CAMPANAS DE VIENA

Contaduría, sin aumento, con cinco días

CINEMA X

CONTINUA 10 MAÑANA

Tras sus propias huellas

(Anthony Quinn-Charles Coburn)

Y

VERACRUZ

(Gary Cooper, Sarita Montiel, Burt Lancaster)

(Technicolor)

Programa autorizado para mayores de dieciséis años

Vendo pisos suntuosos

espléndidos salones para grandes recepciones, propios representaciones diplomáticas. Seis vecinos. Dotado garaje, grupo electrógeno, agua caliente central, etc. Zona residencial. AYALA, 48, duplicado (próximo Velázquez)

Infantas — Peñalver — Becerra — Tívoli — Panorama

Príncipe Pío — Pavón — Metropolitano

HOY LUNES

El hijo del valor, nacido para combatir en el estruendo de la batalla

AUTORIZADA MENORES

EN PROGRAMA DOBLE CON OTRA EXCEPCIONAL PELICULA

Retirada a partir de hoy del PALACIO DE LA PRENSA por necesidades de programación, continúa su exhibición en

ROXY

SALA — A —

PULVERIZANDO... todos los récords de taquilla registrados hasta ahora en España el espectáculo fascinante de

ROMY SCHNEIDER

EN

AGFACOLOR

19 SEMANAS manteniendo vivo y anhelante el cálido entusiasmo por su arrolladora simpatía

PARA TODOS LOS PUBLICOS

CARLOS III

TERCERA SEMANA

Sigue haciendo las delicias del público la comedia más divertida y genial

PARA TODOS LOS PUBLICOS

AVENIDA

Proyección y sonido Philips "Alta Fidelidad". Relieve, normal y Cinemascope

4.ª SEMANA

¡EL FILM QUE APASIONA A TODO MADRID!

PARA MAYORES DE DIECISEIS AÑOS

PRINCESA — BILBAO — VERGARA

B. ARTES — ODEON y LIDO

¡CARAS BONITAS, MUSICA, AMOR Y BAILE!

PARA MAYORES DE DIECISEIS AÑOS

2009 Ministerio de Cultura

VEINTE AÑOS DE FECUNDA POLITICA EXTERIOR

ESPAÑA PASO EN ELLOS DE UNA SITUACION DE EFECTIVO OSTRACISMO A LA CONSIDERACION Y EL RESPETO DE TODAS LAS NACIONES

Por Pedro GOMEZ APARICIO

El vigésimo aniversario de la exaltación de Franco a la más alta magistratura de la Nación ha venido a coincidir en el tiempo con uno de los más apasionadores, difíciles y arriscados problemas de lo que va de siglo: el derivado de la nacionalización, por el Gobierno egipcio, del Canal de Suez; problema que, proyectado sobre la pantalla de la diplomacia universal, está determinando una enconada pugna de criterios, de posiciones y hasta de políticas.

Es posible que, a primera vista, no se advierta qué relación existe entre ambos hechos: entre la conmemoración de un acontecimiento, ciertamente trascendental y decisivo, pero, en la apariencia, solamente interno, de la Historia de España, y el planteamiento de un conflicto exterior que afecta a España en una limitada proporción por lo que se refiere a sus intereses privativamente materiales. Sin embargo, aquella relación, a poco que se piense, resulta comprensible e incluso natural. Para nosotros, este 1.° de Octubre en que se cumplen veinte años del indiscutido e indiscutible Caudillaje de Franco carece de un valor pura y estrictamente conmemorativo. En la vida de los hombres y de las naciones las fechas sólo cuentan en la misma medida en que cuentan las realizaciones con que tales fechas son justificadas. Al escribir estas líneas nos hemos propuesto trazar a grandes rasgos un sumario panorama de la acción exterior española en esos cuatro lustros. Y la verdad, aquí, es que, invitada España a tomar parte en la disputa sobre el Canal de Suez, las Conferencias internacionales de la Lancaster House son las primeras de carácter diplomático en que interviene nuestra Patria desde la que, en 1926, procedió a la revisión del Estatuto tangerino.

Por la primera vez desde hace treinta años, España se incorpora al concierto mundial de las naciones. Con plenitud de presencia, acción y autoridad, y también—lo que consideramos todavía mucho más importante—con ideas peculiares y con actitudes propias. Sin ser eco de nadie para la negativa o el asentimiento; sin mirar a los rostros ajenos para adoptar la propia posición. Cuando, desde la altura de estos veinte años últimos, se puede formular tan aleccionador balance, hay motivos para considerarnos satisfechos. Sin petulancias fuera de lugar y, mucho menos, por afán de enfocar las deducciones con una orientación determinada. Veinte años de sucesivos logros, de inalterable línea recta, sin una sola claudicación y ni siquiera una concesión en materia de principios, son suficiente tiempo para enjuiciar las cosas con una descarnada objetividad.

Evolución de la actitud ajena

En el discurso que anteayer pronunció en Salamanca, de cara a las jóvenes generaciones falangistas que le rendían homenaje, el Caudillo descompuso en esta forma nuestra historia del último veintenio: tres años de Cruzada, seis de guerras exteriores, cinco de conjura internacional antiespañola y sólo seis de victoria y de reconstrucción. No podía ser más precisa la síntesis. Ni, tampoco, más estimuladora.

Por lo que toca al mundo exterior, desde el 18 de Julio de 1936 —si se quiere mejor, desde el 1 de Octubre de 1936, en que la designación del Caudillo da al Movimiento, todavía amorfo, una vertebración, una unidad y una jerarquía de verdadero Estado— hasta el 1 de Octubre de 1956, se pueden señalar estos cuatro escalones: una incomprensión total para las razones de nuestro Movimiento; una alianza con las antirrazones contra las que nuestro Movimiento se produjo; una hostilidad agresiva contra aquellas razones españolas, y un reconocimiento más o menos explícito de que tales razones eran válidas.

España—y, en su vanguardia, el Caudillo—se anticipó en el señalamiento de que la amenaza más grave que pesaba sobre la civilización occidental era el comunismo ruso. No bastó, para mejor entenderlo, la concertada agresión de la Rusia soviética y de la Alemania nazi contra la misma Polonia, cuya presunta defensa determinó el desencadenamiento de la segunda guerra universal. Luego, bastardeando los argumentos contra una España que había sabido mantener la más difícil de las neutralidades, se siguieron servilmente las directrices rusas en la condenación de Potsdam, en el frente de las potencias occidentales contra el Régimen de Franco y en las efectivas sanciones políticas y económicas acordadas por las Naciones Unidas. Pudo ser lenta la evolución ideológica del mundo respecto de las finalidades de dominación—las mismas contra las que se alzó España el 18 de Julio—perseguidas por la Unión Soviética, pero a través de unos cuantos acontecimientos dolorosos y evitables—los episodios de la "guerra fría", la bolchevización de media Europa y de China, el bloqueo de Berlín, la conflagración coreana...—se vino a dar en el punto español de partida: se habían perdido innecesariamente las más fecundas oportunidades. Más o menos explícitamente, era reconocida la razón de España. ¡Cuántas adversidades se hubieran evitado de haber reconocido esa razón a tiempo!... Pero, para nosotros, no es hora de considerar lo que se debió hacer, sino, precisamente, lo que se ha realizado.

Es posible que la fecha del 9 de diciembre de 1946 señale un hito en la historia de la España moderna. Lo menos importante aquel día era el complot inicuo, mezcla de incomprensión, de injusticia y de estupidez, contra el que se pronunciaba España entera. Lo importante aquel día y todos los demás era la insuperable demostración de cómo España entera, recobrado un pulso nacional que pareció perdido durante la República, se agrupaba en torno del Caudillo para proclamar ante quien fuese su fe en sí misma y en Franco. Transcurridos diez años desde entonces, España ha conquistado un prestigio exterior que no había conocido desde siglos atrás. Lección, aquélla, provechosa y constante de cómo la fuerza y el poderío de España tienen una exclusiva fórmula: la unidad entrañable de los españoles. (Foto Cifra.)

Una neutralidad afirmativa

Una línea inflexible de neutralidad inspiró la política de Franco durante toda la pasada contienda. Fué seguida esa línea contra todas las solicitaciones, que las hubo en gran número y de todos los géneros; contra las más enérgicas presiones, que las hubo también, y que se hicieron casi irresistibles; incluso contra lo que, según el desarrollo de la conflagración, pudo parecer en alguna ocasión una oportunidad de conveniencia. Todo lo sortéó el Caudillo con un tacto, con una habilidad y con una clarividencia imponderables. Pero, pasado el tiempo, impuestas por él las mudanzas más sensacionales, serenados y hasta evolucionados los espíritus, conviene precisar si la neutralidad española no tuvo otros motivos que el de un elemental conformismo egoísta o el de un desentendimiento de cuanto se jugaba en la contienda.

Para España—el Caudillo lo ha proclamado innumerables veces y lo han confirmado los acontecimientos posteriores—, la segunda guerra universal ha sido una guerra inútil. Nada se ventilaba en ella que no pudiera ser zanjado por las vías normales. A diferencia de lo ocurrido en 1914 —la Historia es siempre varia y distinta a sí misma—, en 1939 no se podían plantear como cuestiones esenciales ni la rivalidad económica, ni el prestigio nacional, ni la ambición de hegemonías políticas. Entonces, como ahora, el mundo estaba escindido en dos grandes poderes ideológicos que se contradicen y que se repelen. Debilitar a uno de los dos equivale a fortalecer al otro. Lo señaló con toda claridad el 18 de Julio español, cuya lección nadie quiso aprender. Lo subrayó después, con palabras proféticas, el propio Caudillo en su memorable y jamás caducada carta al entonces Jefe del Gobierno británico, Mr. Winston Churchill. La Alemania vencida dejó de ser el necesario muro infranqueable frente al riesgo potencial de una agresión soviética. Ahora, sobre las ruinas que derramó la guerra sobre Europa, se trata de levantar nuevamente aquel muro. Después de que los nuevos bárbaros se adueñasen, por el precio más mínimo posible, de una suma de pueblos europeos de los que el Occidente necesitaba. La advertencia de Franco no faltó. Y la neutralidad fué un rotundo argumento.

Directrices de una acción política

Pero no, ciertamente, ni el mejor argumento ni el más deliberadamente constructivo. En medio de una guerra, cabe que la neutralidad constituya una acción negativa por lo que tiene de equidistancia y de desinterés. La actitud española, por el contrario, siguió los rumbos de lo operante y de lo afirmativo. Frente a un peligro doctrinal, nada es más válido que una defensa doctrinal. El comunismo, en resumidas cuentas y en el fondo, no es otra cosa que una fuerza ideológica que el imperialismo ruso ha puesto esclavizadamente a su servicio. Pero es una fuerza de corrosiva penetración que actúa sobre las mentalidades y las colectividades débiles o espiritualmente debilitadas. Para contrarrestarlo, la mayor eficacia reside en el fortalecimiento de los espíritus. Bien están las fórmulas económicas, pero su valor es casi transitorio. Frente al comunismo materialista se hace preciso levantar la muralla de la espiritualidad.

La misma España que en la pasada guerra, de orientación político-económica, proclamó reclamente y sostuvo la neutralidad, declara su beligerancia ante la lucha ideológica que en el mundo tenemos planteada. Y la declara por medio de la acción, buscando y desarrollando afinidades, vigorizando en todo lo posible los vínculos de cultura y de Historia, estimulando un ambiente de cooperación pacífica que atenúe y esfume todas las ocasiones de discordia entre pueblos que tienen similitudes más esenciales que circunstanciales. Veinte años de política exterior proyectada permanentemente en esa dirección valen por toda una ejemplar ejecutoria.

Cuatro elementos sustantivos forman como el trasfondo de toda nacionalidad: la Religión, la Geografía, la Historia y la Cultura. Son los cuatro elementos que han venido rigiendo la política exterior de España en los veinte años últimos, hermanados en una conjunción que el Caudillo ha sabido ver siempre y estimular inalterablemente.

Para los españoles, la esencialidad católica, que no repele ni entra en contradicción con otras fuerzas espirituales de signo no católico, es la potencia capaz de contrarrestar y vencer al comunismo. Afirmada esa tesis, sí, en lo interior, España ha encaminado sus esfuerzos a la creación de un Estado católico, en lo exterior los ha consolidado en forma concluyente. El Concordato con la Santa Sede, minuciosa y concienzudamente elaborado, es el mejor ejemplo y representa un acabado testimonio de cómo la Iglesia y el Estado pueden coexistir en una relación de armonía necesaria y de mutuo y natural respeto.

Entre naciones que conviven en un área geográfica, la amistad y la cooperación pacífica son—o tienen que ser—factores de procura ineludible. Aunque la misma vecindad pueda alentar en ciertas circunstancias las ocasiones de distanciamiento. Nadie, desde el primer momento, comprendió con mayor claridad las razones del 18 de Julio español que nuestros dos más próximos vecinos: Portugal y Marruecos. Y sería una injusticia silenciar deliberadamente los alientos y las inestimables asistencias que el Movimiento Nacional español encontró, desde su iniciación, en portugueses y marroquíes. Poderoso instrumento de la paz este vital punto de la Tierra que es el Mediterráneo, al estrechamiento de las amistades, dentro de él, ha consagrado España una tenaz política. Pocas acciones más afirmativas se han producido, en el desorientado período que subsiguió a la guerra, que el denominado Bloque Ibérico, mediante el cual las dos naciones ibéricas han consolidado una hermandad de espíritu y de cooperación que se extiende a todos los aspectos de la vecindad. Cuando, en otro orden de ideas, España rechazó las determinaciones ilegítimas de que se hizo objeto al Imperio marroquí y procuró, a su problema, las soluciones más conformes con una realidad universal a la que no se puede estar de espaldas, incorporó un elemento nuevo de estabilidad a esta zona geográfica tan esencial para el mantenimiento de la paz.

Hispanoamérica y Mundo árabe

La Historia y la Cultura tienen dos proyecciones para España: la del Mediterráneo, que tanto contribuyó a la formación de nuestra esencialidad nacional, y la del Atlántico, por el que se expandió nuestro espíritu para dar vida de civilización a una veintena de jóvenes naciones con las que nos une hoy la triple comunidad de la Fe, de la raza y del idioma.

Para un Movimiento de tan gloriosa genuinidad española como el que rige Franco, esas dos proyecciones tenían que constituir dos llamamientos ineludibles. Y, como consecuencia, dos de los más enraizados cimientos de la política exterior emprendida. Si, para muchos españoles, el Mundo árabe ha sido desde entonces casi un redescubrimiento, un redescubrimiento constituye también la obra seguida con Hispanoamérica, que no se satisface ya ni con las periódicas ofrendas de flores ante los monumentos a Colón ni con los rebuscados discursos de los Días de la Raza. La acción política requiere, en nuestro tiempo, formas más decisivas de entendimiento y compenetración, que son las que, con no muy definidos antecedentes, se han procurado en estos cuatro lustros. Al cabo de ellos, la amistad hispano-árabe e hispano-americana tiene muy poco del oropel de unos juegos florales: una serie de Tratados de colaboración en todos los aspectos, de vinculaciones afectivas, políticas y económicas, son expresión de una realidad firme que, cada día un poco más, y procurando el cauce de una España en gran parte forjada por los árabes y, a su vez, forjadora de América, une como dos vasos comunicantes a los dos bloques de prometedores países del Atlántico y del Mediterráneo meridional.

Nadie está en el derecho de olvidar que, iniciada en España la cruzada contra el comunismo, hoy despliega su más fuerte bandera una gran nación igualmente vinculada a España con lazos irrompibles y lejanos. El acercamiento de colaboración entre España y Norteamérica, en estos días en que el mundo occidental se siente amenazado por un riesgo común, entraba en las fronteras de lo imprescindible. La colaboración se ha abierto paso, para plasmar en unos Acuerdos contractuales que señalan uno de los hitos de la acción exterior española.

* * *

No cabe, ciertamente, en un limitado recuerdo periodístico la enumeración de las realizaciones de veinte años de fecunda política exterior. En la cima de ese largo período—más largo por las realizaciones mismas que por su duración—asombra tanto como enorgullece lo conseguido. Desde los ya lejanos tiempos del aislamiento a los actuales, en que España cuenta en la vida internacional con voz y voto propios, media un abismo que parecía insaldable. Hace sólo dos lustros, España era, en lo internacional, un país casi proscrito sobre él que, injustamente y torpemente, se cargaban las condenas y las acusaciones. Hoy, desligada España de las viejas y parciales políticas a las que tradicionalmente estaba uncida, sigue su vía genuina, entre el respeto indudable de todos.

Si quisiéramos encontrar la causa, bastaría con buscarla en el reconocimiento de que España, quizá por vez primera desde hace tres siglos, tiene y posee una política exterior propia y definida. Política que ha impuesto, ante la estimación de los demás países, por su fidelidad a los principios, por su realismo esencial, por su amor a la paz y por su decidida adhesión a los mandatos de la Justicia y del Derecho. El prestigio de las grandes naciones no es, casi nunca, el fruto de la fuerza. El que ha logrado España en estos cuatro lustros constituye una aleccionadora demostración.

COLEGIO MARIN AMAT
Reválidas y Preuniversitario. 2.200 aprobados. Bachillerato diurno y nocturno. Cultura. Idiomas. Publicado libro "Cultura y Redacción"
FUENCARRAL, 95 TELEFONO 22 05 54

SUCINTO BALANCE DE VEINTE AÑOS DE VIDA ESPAÑOLA

LO QUE SE HA HECHO EN ESTA ETAPA ES GARANTIA DE QUE SE HARA LO QUE QUEDA

Por Francisco CASARES

Cuando hace veinte años el general Franco fué investido de los poderes de Jefe del Estado español, anunció que se consagraría, con pulso firme y voluntad resuelta, a levantar la Patria, hasta llevarla a lo más alto. ¿Qué son cuatro lustros en la vida de un pueblo? Históricamente, y en consideración a lo que en su transcurso aconteciera, una etapa que nos parece corta. Si se compara con las anteriores, recargadas de tragedia, de inquietud, de inestabilidad, un período que se nos ha de antojar dilatado. Porque en España, desde hace más de un siglo, no se ha conocido jamás una continuidad igual de paz.

Se entregaba el 1 de octubre de 1936 al Caudillo un país desangrado, una nación rota en pedazos. No era el Alzamiento, convertido en guerra, sino todo lo anterior: las luchas, los fraccionamientos de una política sin rumbo fijo, los tremendos errores de los hombres responsables, la división irreconciliable de las clases sociales, la maltrecha economía. Tenía Franco, al recibir aquella encomienda de trabajo y responsabilidad, dos misiones esenciales y que había de simultanear: la Cruzada, hasta llegar a la victoria final, y la edificación de un nuevo Estado. Porque había que hacerlo todo de nueva planta, sin aprovechar apenas los materiales de la penosa herencia. No era un derribo, sino un derrumbamiento. Y entre los escombros, empapados de sangre y lágrimas, convertidos en fango, la esperanza. Todavía era posible salvarnos. Los principios se podían rescatar. Los sentimientos permanecían intactos en el pecho y en la mente de los más.

Muchas veces, antes del Movimiento, se había pensado en Franco. Ante el desgobierno, la anarquía y los augurios de definitivo desastre, con la perspectiva de las metas fijadas por el Frente Popular y el signo de inevitabilidad para los designios marxistas, las gentes de orden se decían: "Si Franco quisiera..." Existía la conciencia de que era él, precisa, únicamente, el que podía afrontar y dirigir la santa rebeldía contra el desbarajuste y el peligro, frente a las rojas conjuras y las ambiciones antiespañolas. No habían hecho falta encuestas ni plebiscitos, votaciones ni consultas públicas para que fuese unánime la idea que personalizaba en el ilustre soldado la autoridad y las virtudes que hicieran realizable el milagro de cambiar los rumbos de la Patria. Por eso, cuando en la fecha memorable, sobre la que han pasado veinte años, se le eligió, por la Junta de generales, para la Jefatura y para el caudillaje, no hubo ni podía haber sorpresa. Nació, en cambio, la confianza. Percibimos todos la sensación de que ya no fracasaría el empeño. Aquella elección era la primera y, acaso, la más decisiva de las victorias. Y que así fué lo atestiguan los hechos: la derrota del conglomerado republicano-soviético, a pesar de contar con muchos más elementos que el Ejército nacional; la Falange y el Tradicionalismo; la dura empresa de la reconstrucción moral y material de la Patria; la hostilidad exterior, inspirada por los mismos que habían sido vencidos, y las dificultades, en fin, derivadas de nuestra contienda interna y de la desarrollada en Europa.

La unidad, piedra miliar

La España de 1936 era la culminación de las luchas de un pueblo que se fué dividiendo porque le faltaba ilusión y porque carecía de perspectiva. La heterogeneidad de ideas y de interpretaciones reflejábase en una multiplicación de partidos, que sólo había de beneficiar a los más audaces o los más fuertes. Y el marxismo avanzaba hacia sus objetivos. Por ser éstos bien definidos, las seguridades eran mayores. Lo que había en derredor era sólo confusión, torpeza, sectarismo. Las derechas dieron el triste ejemplo de sus escisiones y su falta de disciplina. Las izquierdas, soporte inconsciente de propósitos más firmemente trazados, superaban aún el espectáculo de descomposición y disensiones internas. Y, sin embargo, existía una fuerza latente, inconexa, pero efectiva: la de quienes sentían el anhelo de fundir su pensamiento y su voluntad para derribar todo aquello. Eso significó el Movimiento nacional. Y Franco, la garantía. Así se forjó—en los campos de batalla y en el dolor y el sufrir de las retaguardias, en la zona roja—la cimentación inconmovible de la unidad. Han transcurrido veinte años. Esa fortaleza de devoción y ese espíritu homogéneo son hoy más inquebrantables que nunca.

La justicia social, fundamento

No podemos olvidar, en la contemplación objetiva de los antecedentes, que una de las causas primordiales de la disgregación y la discordia estaba en el torpe entendimiento de lo que debía ser una acción social en reparación de viejas diferencias y satisfacción de justas reivindicaciones. La amargura de los postergados, arteramente aprovechada por los profesionales de la agitación, inspiraba la actitud rencorosa de lucha y enfrentamiento. Planteada, con caracteres de irremediable, la batalla social, cada una de las huestes combatientes se aferraba a la convicción de su derecho, sin pensar para nada en el reconocimiento del ajeno. Afianzábase cada vez más el concepto clasista. Y con él la disposición para la perenne disputa.

En el fondo persistía la fundamental motivación. Un insensato egoísmo nublaba la comprensión y cerraba los caminos. Sin justicia social no podía llegar jamás la armonía. Y mientras ella se mantuviese impracticable, los agentes de la subversión habrían de detentar su poder hegemónico sobre las masas. Uno de los postulados básicos de la revolución tenía inexcusablemente que ser el de dar estructura nueva a la relación de capital y trabajo. Y la consecución definitiva de empeño de tal dimensión y arduidad sólo era posible con la desaparición de los sistemas de rebeldía y la renuncia a las torpezas egoístas del pasado. Para ello, contando con el factor esencial de la unidad, se hacía precisa una legislación social que obligase y amparase simultáneamente a todos. A ese esfuerzo renovador se consagró la voluntad de los Gobiernos que desde 1939 ha presidido el Caudillo. Y el acervo legislativo en estos veinte años ha llegado a ser el más avanzado que se haya construido en el mundo. He aquí el fundamento de la paz que vivimos a partir de la gloriosa terminación de la Cruzada.

Reconstrucción

En rigor, se ha hecho más, bastante más, que reconstruir. En muchísimos aspectos todo era espacio inédito. Fué preciso trazar planes completamente nuevos. Uno de ellos, cuya trascendencia nadie será capaz de negar, el de explotar las fuentes, casi intactas, de riqueza.

Los ambiciosos programas de industrialización significan el más claro y rotundo testimonio en ese sentido. Hace sólo unos días el Jefe del Estado inauguraba nuevas instalaciones hidroeléctricas, algunas de ellas las más potentes que se han creado en la historia de nuestro país. Pantanos, centrales eléctricas, saltos de agua, embalses, van floreciendo sobre el territorio nacional en una campaña infatigable de creación que utiliza el caudal de los ríos. De este modo, con la presencia de un hecho tan notorio y tan importante como el de la trayectoria ascensional del consumo, la capacidad de los elementos hidráulicos y de energía ha aumentado en forma que garantiza ya la compensación de gasto y suministro. Al mismo tiempo han ido surgiendo fábricas, factorías, instalaciones y talleres que nacionalizan infinidad de producciones, con el consiguiente ahorro de divisas al dejar de depender de la importación extranjera.

Es tanto más meritorio este gigantesco esfuerzo si se tiene en cuenta que se inició con notables, casi inverosímiles avances, en la etapa de mayores carencias, cuando se trataba de asfixiarnos, como consecuencia de las posiciones que la pasión inspiraba. Los planes que transforman rápida, sustancialmente, algunas regiones españolas—los que plasman ya las realidades asombrosas de Jaén y Badajoz—, son incontestable prueba de la magnitud de la empresa acometida. El Instituto Nacional de Industria ha constituido un eficacísimo instrumento para promover industrias nuevas, dar potencialidad a lo que había antes de nuestra guerra y servir de estímulo a la iniciativa privada. No ha sido en ningún momento un afán de competición. Por el contrario, la obra ha tenido el carácter de señalamiento de caminos y sugestión de realizaciones. Los resultados no han podido ser más fecundos.

La cultura, firme basamento de la prosperidad

Si en lo material puede calificarse de ingente, de revolucionaria, la tarea emprendida, en el terreno de lo espiritual no fué menos trascendente. Mucho era también lo que había de afrontar el nuevo Estado. Reforma de la Enseñanza en todos sus grados, dotación para la docencia, creación de instituciones, establecimiento de métodos y de actividades: la obra ha adquirido un relieve que pocos países pueden ufanarse de haber conseguido.

El Consejo Superior de Investigaciones Científicas, órgano superior de la cultura, admiración de los extranjeros, representa el impresionante salto de la incuria y el estancamiento a la más fecunda actividad creadora. La reconstrucción y ampliación de la Ciudad Universitaria es glorioso paradigma de una dedicación esforzada para la mejor dotación de la vida intelectual de un pueblo con ambiciones espirituales. Los Colegios Mayores, restablecimiento de viejas tradiciones, atestiguan, asimismo, la realidad de una concepción luminosa y renovada de lo que ha de ser la formación académica de las juventudes. La construcción, en ritmo acelerado, de escuelas, para que no esté ausente la instrucción primaria de ningún rincón de la geografía hispana, y la atención prestada, con recientes testimonios, al Magisterio nacional, para elevar su condición en el aspecto económico y en el de la suficiencia profesional, constituyen también demostración irrefutable de las ambiciones que Franco encauza. La proyección de la cultura española hacia el exterior y el sentido de compenetración con los pueblos de nuestra progenie y nuestro idioma están patentizados por la actuación fecunda del Instituto de Cultura Hispánica, con la sucesiva fundación de organismos similares en las naciones de Hispanoamérica.

Los trabajadores, partícipes de la acción cultural

La relación entrañable entre la obra de contenido educacional, impulsada por el Movimiento, y los afanes, de día en día ensanchados y perfeccionados, de justicia social, encuentra su más feliz expresión en las Universidades y en los Institutos laborales, creación de indiscutible originalidad del régimen.

Ya no es obstáculo insalvable el de la dotación económica. Los hijos de los trabajadores pueden ascender a las cimas más altas de la sociedad. No existen barreras ni se mantienen los viejos límites fronterizos entre las clases sociales. Y como símbolo del espíritu eminentemente social de nuestro tiempo, se confiere a las Mutualidades laborales — instrumentos de garantía para la subsistencia, en la vejez, de los que consagraron su vida al trabajo, y seguridad de vivir decoroso para sus herederos—la responsabilidad de financiar aquellos centros docentes.

Al mismo tiempo funcionan, en pleno rendimiento, las Escuelas de formación profesional y se amplía la tarea de la capacitación en todos sus aspectos, siendo ejemplo de ese propósito la formación profesional acelerada, cuyo estudio viene realizándose en la Delegación Nacional de Sindicatos.

La juventud, realidad y perspectiva

Ha sido preocupación predilecta del Caudillo, desde que tomó el timón de España, la obra formativa de las juventudes.

Las Escuelas de formación, las Milicias Universitarias, las becas sindicales, los campeonatos anuales de destreza, la cultura física, los campamentos estivales, son prueba fehaciente de la importancia que se ha concedido a los nobilísimos propósitos. Es oportuno subrayarlo en esta fecha de conmemoración del Día del Caudillo, porque, de modo especial, la celebran los muchachos del Frente de Juventudes, para los que se disponen actos en los que los mandos explican a las centurias el significado de este día.

España rinde su tributo devocional y de inquebrantable adhesión al hombre providencial que la redimió de la abyección y el desastre, capitán victorioso en la guerra y estadista preclaro que ha ganado las batallas de la paz. La juventud se suma a esa manifestación de gratitud y fervor, y en esta jornada conmemorativa funde sus entusiasmos, reiterando su promesa de futuro. La imposición de condecoraciones y recompensas concedidas a los jóvenes camaradas del Frente de Juventudes se realiza en el Día del Caudillo, como símbolo de esa incorporación entusiasta a lo que todos los españoles evocamos y celebramos en esta ocasión. La conmemoración juvenil tiene un valor permanente y expresivo que merece resaltarse.

Una faceta esencial: el nacionalsindicalismo

Es evidente el desarrollo y la potencialidad alcanzados por la Organización Sindical en el transcurso de estos veinte años. No puede olvidarse que el Estado que nacía el 1 de octubre de 1936 en la Capitanía General burgalesa, al ser conferidos al Generalísimo los poderes que le situaban al frente de los destinos nacionales, tuvo, en decidida aceptación de los postulados de la Falange, el carácter y la calificación de nacional-sindicalista.

El Sindicato es la base de sustentación del Estado. Y que el concepto no era erróneo, ni la idea infecunda, lo ha puesto de manifiesto el itinerario recorrido. Se alcanzó plenamente la sazón. La sindicación constituye la mejor garantía de continuidad en la unidad y la concordia de los españoles. Las actividades han sido tan diversas como eficaces.

Los trabajadores de España, conscientes de la obra social, de justicia y corregimientos de las viejas desigualdades que se ha llevado a cabo, participan con inconfundible entusiasmo en las grandes tareas regidoras. Su presencia en los Ayuntamientos, en las Diputaciones, en las Cortes legislativas, en las Juntas sindicales y en los jurados de empresa, con la culminación que representan los Congresos nacionales celebrados, significa un fiel cumplimiento de los principios que inspiraron el sentido nacional-sindicalista del Régimen. Y la tarea está ahí, en plenitud de desarrollo, con ampliadas posibilidades, atestiguando la compenetración de los estamentos y la imposibilidad de resurgir para las antiguas razones separatorias y de enconada divergencia.

Otras realizaciones

La limitación obligada de una glosa—que, no obstante un deseo de concisión, resulta ya excesivamente larga—impide una referencia más pormenorizada a otros fundamentales y sintomáticos aspectos de lo que ha esmaltado la vida española en los veinte años que quedaron atrás.

Política del campo, con el acometimiento de una reforma radical, que, sin la polémica y el estrépito de otros tiempos, sobradamente conocidos y repudiados, ha sido el hecho revolucionario y trascendental que al agro reclamara inútilmente desde hacía siglos; política naval, con la recuperación del tonelaje que la desidia de los regímenes precedentes fué perdiendo y que la guerra limitó en términos de casi extinguir el poder naval de un país como el nuestro, eminentemente marítimo; política sanitaria, con la constante creación de nuevos centros, sanatorios, dispensarios, clínicas, ambulatorios, y una vigilancia incansable para mejorar métodos e instalaciones, con la victoria de un estado de higiene y salud que las estadísticas acreditan; política comercial, en la que se inscribió la firme resistencia frente a los avatares de la etapa de hostilidades exteriores, hasta arribar a la libertad de comercio, con todo el arduo destajo de la contención de los precios y la extensión actual de los convenios y tratados que nos ponen en relación económica, acrecida con la mayoría de los países del mundo; obras públicas, en el denodado esfuerzo de mejorar los ferrocarriles, las carreteras y los puertos, aparte la ambiciosa tarea hidráulica a que hice referencia al aludir a la industrialización del país; aeródromos y bases, aviación comercial y superioridad manifiesta en los estudios aeronáuticos, que han elogiado días pasados pilotos extranjeros que aquí cursaron estudios ampliatorios; severa actuación hacendística para dotar los servicios y, a la vez, fortalecer el prestigio de la peseta, con la revisión de viejas leyes fiscales, que requerían un mejor ajuste a las realidades actuales; construcción de viviendas en planes grandiosos para cumplir el postulado de que no haya un solo español sin hogar, y otros muchísimos programas de dimensión nacional—seguramente escaparán al recuerdo innumerables empeños que simbolizan la trascendencia de la obra renovadora y de creación— todos los cuales determinan el más satisfactorio y brillante balance.

* * *

Si se mira a la permanencia de la tranquilidad, del orden, de la verdadera y asegurada libertad de los españoles, la etapa parecerá dilatada. Nunca la hubo en nuestra historia tan extensa en el tiempo, con esas características venturosas. Si se enfrenta el observador imparcial, desprovisto de pasión, con lo que se hizo, asombra su volumen, y el tiempo que transcurrió desde aquel primero de octubre histórico y memorable, nos ha de parecer cortísimo. Todo ello se le debe a Franco.

Su talento, su entereza, su fervor ejemplar por España, han sido los factores esenciales de esta gran victoria. Sin él y sin sus virtudes singulares, no habría sido posible nada de lo que hoy nos enorgullece. En el Día del Caudillo, al renovar nuestro tributo, que es adhesión y agradecimiento, es justo que todos recordemos lo que han significado veinte años de fecunda y constructiva vida nacional.

Ahora TAP más rápido
MADRID LISBOA
Lunes, miércoles y viernes
UN TOTAL DE SEIS SERVICIOS SEMANALES
En cómodos cuatrimotores DOUGLAS
Información y venta de pasajes:
AVDA. JOSE ANTONIO, 58. Tels. 472526-472529
o a su habitual agente de viajes

Teléfono de HOJA DEL LUNES: 22 64 50

VIAS DE COMUNICACION

Se han aumentado en más de 550 kilómetros las líneas férreas

Nuestras carreteras podrán compararse en breve con las de cualquier país europeo

Locomotora eléctrica que inauguró la nueva línea férrea electrificada de Barcelona a Tarragona en junio de este año. (Foto Cifra.)

En 554 kilómetros se ha aumentado la longitud de las vías de ferrocarril en España desde el 1941 y, además, se han electrificado varias líneas, entre las que figuran las de Madrid a Avila y Segovia, de León a Brañuelas, con la que se ha completado la electrificación entre León y Ponferrada; la de Gijón, la de León a Gijón, con lo que queda también totalmente electrificada la línea León a Gijón, y se ha completado también la electrificación del Rey a Santander, poniendo en servicio la electrificación del trayecto de Alar a Santander; la dedicada a Trubia, de Quintanilla de Barruelo, de Tarragona a Barcelona-Término y de Martorell a la bifurcación de Berdeta. Con esto la longitud total electrificada en julio de 1956 es en total de toda España de 1.247 kilómetros.

Una de las primeras preocupaciones del Gobierno del Generalísimo Franco, una vez terminada la Cruzada de liberación, fué la de dotar a todo el territorio nacional de las vías de comunicación, tan necesarias para ordenar la economía del país y entrelazar los intereses de todo orden de las distintas regiones. La guerra, que, naturalmente, tuvo en las vías de comunicación su objetivo preferido, hizo más perentoria esta necesidad, aparte de que en España la mayor parte de las carreteras y los caminos de hierro estaban anticuados y no son capaces, en su mayoría, de soportar ni los pesos que la vida moderna exige ni las velocidades que ahora pueden desarrollarse. Otra parte, la mayor parte del material móvil de las compañías ferroviarias quedó en la zona roja, y fué sistemáticamente destruído, sobre todos en los últimos años de la contienda.

Para afrentar los problemas de todo orden, que no sólo en ferrocarriles y carreteras se planteaban al ministerio de Obras Públicas, se dictó el Plan Nacional de Obras Públicas, cuyos principales capítulos están dedicados a los ferrocarriles y las carreteras nacionales.

En los años que van desde la liberación hasta ahora ha cambiado el aspecto del material ferroviario, pues coches han sido sustituídos en su inmensa mayoría por otros más amplios, más cómodos y de mayor capacidad y rendimiento. Sin embargo, se adolece aún en España de la excesiva afición a los vagones pesados, que hacen más difícil la tracción y, por cada viajero y por cada carga de mercancías las máquinas tienen que arrastrar un excesivo peso muerto. En este aspecto, la aparición del Talgo, magnífica creación de un ingeniero español nos da la pauta de lo que debe ser un ferrocarril moderno.

El ministerio de Obras Públicas ha realizado desde 1940 una labor eficacísima en materia de ferrocarriles, como se deduce del hecho de que a partir de aquella fecha las certificaciones de obras realizadas suponen, por término medio al año, 350 millones de pesetas desembolsados con cargo a los presupuestos generales del Estado, a emisiones autorizadas, créditos y aportaciones de la Renfe y de los Ayuntamientos.

En cuanto a carreteras se refiere, y como consecuencia de un plan metódico y razonado, van perfilándose unas perfectas vías que podrán compararse con las de cualquier país europeo, pese a que las condiciones de nuestro suelo ofrecen muchas dificultades para el desarrollo de un trazado fácil y para acondicionar rápidamente algunas de nuestras carreteras. Así ocurre en la actualidad en Barcelona con los montes de Bruch, y en Málaga, Oviedo, Santander, San Sebastián etc., a pesar de lo cual se han superado dificultades de mucha consideración para mejorar las carreteras.

En la actualidad se trabaja con toda la rapidez que las circunstancias lo permiten en la carretera de Madrid a Sevilla, que será terminada en plazo muy breve y que será una de las mejores de España, ya que ha sido ensanchada en gran parte; se han suprimido muchas curvas y se han variado perfiles que hacen de ella una pista cómoda y segura, además de que acorta en dos horas el recorrido de Madrid a Sevilla.

También se trabaja en las de Madrid a Barcelona y La Junquera y la de Madrid a Irún, obras ambas muy laboriosas por los innumerables obstáculos que suponen el Bruch, en la provincia de Barcelona; los puertos del Fresno y La Muela, en la de Zaragoza, y otros lugares muy difíciles en las provincias de Soria, Huesca y Lérida.

Las obras de la carretera de Madrid a Irún están ya muy avanzadas en numerosos trozos, y en un plazo no superior a un año estarán, seguramente, terminadas.

Aparte de estas y otras vías principales, en las que se realizan obras importantes de reparación, se reparan en la actualidad también numerosas carreteras secundarias, pero de indudable interés para el desarrollo económico de pueblos y regiones. Precisamente, hace unos meses, el ministro de Obras Públicas anunció que en fecha próxima se subastarán las obras de reparación de varias de estas carreteras, entre las que figuran algunas de las islas Baleares y otras de la provincia de Ciudad Real, cuyas provincias recorrió.

Para realizar estos trabajos con la mejor eficacia y una mayor rapidez, el ministerio de Obras Públicas ha destacado al extranjero a varios ingenieros de la Dirección General de Carreteras para realizar un viaje de estudios por Europa, donde visitarán las reparaciones y firmes que se emplean con el fin de aplicar después en nuestro país lo que se estime más interesante, tendiendo a economizar la mano de obra mediante la adquisición de maquinaria moderna.

La industrialización, en marcha, por los fuertes aumentos en la producción de materias primas

EXTRAORDINARIO INCREMENTO DE LA PRODUCCION DE ENERGIA ELECTRICA

El valor de los productos industriales ha rebasado los 218.000 millones de pesetas, y los kilovatios-hora han sido cuadruplicados en los últimos veinte años

Cuando se examina la gran labor realizada en el orden industrial por España en los últimos veinte años se cobran ánimos para continuarla al ritmo actual que sorprende a cuantos nos visitan. Hasta hace poco, nuestras realizaciones eran tan poco conocidas del público medio mundial que la sorpresa de cuantos nos visitan es por ello mayor, como grande está siendo también la de los que, fuera de España, conocen prácticamente lo que hemos sido capaces de llegar a producir en estos últimos años cuando en sus propios países admiran, gracias a la exposición flotante del "Ciudad de Toledo", un muestrario, forzosamente parcial, de nuestras actividades industriales.

El gran paso que España ha dado en su industrialización ha sido logrado casi totalmente a nuestras expensas, en épocas que no se caracterizaron ni por su facilidad ni por su abundancia. Este es un mérito más de la sabia política del Caudillo, a quien alcanza en primer lugar el acierto de esta recuperación de nuestro pueblo.

Producciones básicas

La fuente de todos los progresos alcanzados en la industrialización de España está en los incrementos logrados en la producción de las industrias básicas o de cabecera, como electricidad, carbón, hierro, acero y cemento.

La producción de electricidad ha pasado, de 2.553 millones de kilovatios-hora en 1935, a 12.200 millones en 1955, lo que quiere decir que casi se ha cuadruplicado. El incremento de esta importantísima rama de nuestra industria mantiene un índice que permite esperar se llegue, en 1960, a una producción superior a los 20.000 millones de kilovatios-hora.

La producción de combustibles sólidos ha tenido también un notable desarrollo, ya que la producción en toneladas en el último año, en relación con 1935, se ha elevado seis veces en antracita y lignito y en un 40 por 100 en hulla.

El cemento, con 3.745.000 toneladas en 1955, superó en 420.000 toneladas la producción de 1954 y excede de dos veces y media la de 1953.

El creciente impulso que el Gobierno ha dado a las obras públicas, así como a la construcción de viviendas, ha acelerado la demanda de cemento, por lo que paralelamente se han ampliado las instalaciones más importantes, hallándose en fase de montaje otras nuevas fábricas, lo que este año dará una mayor producción del orden del medio millón de toneladas, y se espera llegar en 1960 a superar los cinco millones y medio de toneladas.

Ha sido muy importante la reacción que en los últimos años se ha producido en la obtención de hierro y acero, debido a las notables mejoras y ampliaciones llevadas a cabo en nuestras plantas siderúrgicas.

En el transcurso de los últimos veinte años se ha producido tres veces más de hierro y el doble de acero y pronto se incorporará al mercado nacional la producción de Avilés, calculándose que en 1960 dará unas 700.000 toneladas de acero, con lo que la producción nacional superará los dos millones de toneladas.

Otras producciones

La mayor disposición de materias primas ha hecho incrementar la de productos transformados, registrándose una variada gama de nuevas producciones, como automóviles, camiones, motocicletas, máquinas de coser y escribir y aparatos eléctricos. Los automóviles aquí fabricados se acercan a 18.000 anuales, a los que han de añadirse 75.000 motos.

Del mismo modo son importantes los avances de la industria química, tanto en abonos nitrogenados como en fibras textiles artificiales, refinado de petróleo, plásticos, antibióticos, etc. Y diariamente se autoriza la instalación de nuevas industrias. En 1954, el valor de la producción industrial de España fué de más de 218.000 millones de pesetas, de los que alrededor de 40.000 correspondieron al valor de la mano de obra.

12.200 millones de kilovatios-hora

Uno de los principales problemas que se plantearon en España una vez terminada la guerra de Liberación en 1939 fué el de atender a la fuerte demanda de energía como consecuencia de la recuperación industrial y económica que trajo la paz.

Hoy, contemplados con visión de veinte años, pueden calificarse de inteligentes los esfuerzos realizados dentro del propósito del Caudillo de elevar el nivel industrial de España al rango que nos corresponde en la industria de producción de energía eléctrica.

La rápida recuperación del bache que en el consumo de energía eléctrica produjo la guerra civil determinó inmediatamente un desequilibrio entre el volumen de la demanda, siempre creciente, en los primeros años de la posguerra y las disponibilidades de energía, que se mantenían poco menos que invariables, dado el largo plazo—de tres a cinco años—que exige normalmente la construcción de un aprovechamiento hidráulico.

Para restablecer el equilibrio entre la demanda y la oferta se precisaba mantener durante años un programa de construcciones a un ritmo muy superior al normal. A estos deseos del Gobierno se oponían circunstancias contrarias de distinto orden, como las limitaciones que España padecía en hierro y cemento, por lo que se concedió absoluta preferencia de suministro a estas obras, pero aun con eso no se salvaron todos los inconvenientes. A las dificultades de orden industrial vinieron a sumarse las limitaciones en la disposición de divisas. Por último, surgió el inconveniente de la gran cantidad de pedidos que al terminar la guerra mundial afluyó a las fábricas de construcción de material hidroeléctrico, a lo que se sumaron los perjuicios de un sistema de lluvias escaso, que dejó notar sus consecuencias sobre la agricultura y la industria, llegándose en los años 1945 y 1949 a registrar mínimos caudales en nuestros ríos que dieron lugar a implantación de restricciones que llegaron a ser del orden de los 1.400 millones de kilovatios-hora en 1945 y 1.700 millones en 1949, con graves consecuencias en la producción industrial del país.

El avance ha sido tan rápido, que la potencia instalada en 1935 se ha cuadruplicado en 1955, y los kilovatios-hora producidos, en proporción semejante.

Importante avance en este año

Durante el presente año de 1956 las cifras de producciones y consumo están experimentando importantes avances, ya que en el primer semestre ha aumentado un 18 por 100 en relación al año precedente. Las reservas de los embalses el 30 de junio estaban en 2.100 millones de kilovatios-hora, contra 1.115 millones en igual fecha del año anterior. El mayor conjunto de los embalses hace desaparecer el temor a restricciones.

Instalaciones de generación de energía

Han entrado en funcionamiento nuevos grupos, con un total de 268.000 kilovatios, y por estar muy adelantados otros, se espera llegar a los 700.000 los instalados en este año, de ellos más de 200.000 en centrales térmicas.

También se ha realizado un amplio programa de nuevas redes eléctricas, a 220.000 voltios, que permiten un transporte eficaz y con escasas pérdidas.

Por último, merece consignarse que la gran labor del Instituto Nacional de Industria y de las empresas privadas no se interrumpe, ya que constantemente se estudian nuevas zonas de aprovechamiento de energía, como las otorgadas recientemente en el Tajo a Hidroeléctrica Española desde Talavera a Alcántara, y en el Duero, Iberduero ha comenzado las obras del salto de Aldeadávila.

Estas cifras resumen, demuestran la gran labor realizada en España en los últimos veinte años en materia de producción de energía eléctrica, así como la que en medio del mayor entusiasmo siguen realizando las empresas dependientes del Instituto Nacional de Industria, así como las privadas, dentro de las consignas del Jefe del Estado para incrementar las fuentes de energía eléctrica, base de la recuperación industrial del país.

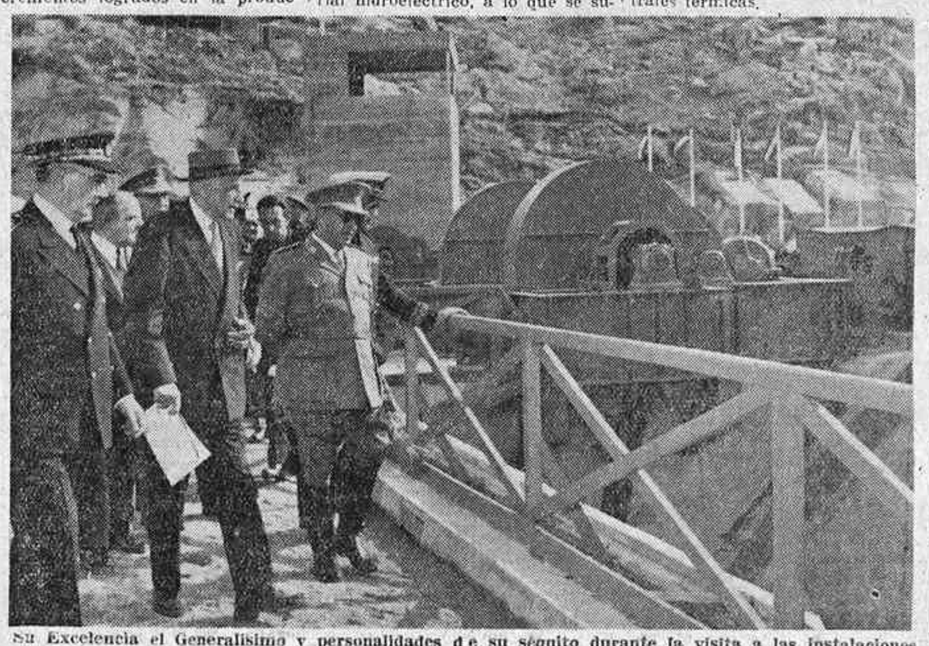

Su Excelencia el Generalísimo y personalidades de su séquito durante la visita a las instalaciones del salto y central eléctrica de Saucelle (Salamanca), con motivo de los actos conmemorativos de su designación como Jefe del Estado. (Foto Cifra.)

Notable incremento de la economía agrícola española

Fotografía que recoge la puesta en servicio de una zona improductiva en la zona árida de Almería, con asistencia de Su Excelencia el Jefe del Estado, que examina obras de riego efectuadas por el Servicio de Mejora y Explotación de aquella zona. (Foto Cifra.)

El desarrollo de la economía agrícola española en los últimos veinte años supone un esfuerzo extraordinario, dada la situación de anarquía que había en el campo español antes de 1936 y los efectos consiguientes de la guerra de Liberación. Iniciada su restauración en el año 1939, se llega al año 1951, en que se alcanzan los índices de producción en los cultivos tradicionales, y a partir de este año no sólo se superan éstos, sino que se logran metas muy señaladas en otros exóticos que son introducidos con éxito en el país, tales como ciertas plantas industriales—tabaco, algodón—que, esquemáticamente, reseñaremos después.

Parece conveniente resaltar que sin una política encaminada al fin protector de la agricultura, nada se hubiera logrado. Y uno de los instrumentos más valiosos de esa política lo ha sido el de la nacionalización del crédito, para ponerlo a ese servicio por medio del Servicio Nacional de Crédito Agrícola, que a partir del año 1946 vió incrementados sus fondos en 1.000 millones de pesetas; en 1954, en 2.500 millones, y en el año actual, en 1.500 millones más. O sea que el Crédito Agrícola moviliza hoy 4.000 millones de pesetas. Se le ha dado amplitud y agilidad a sus operaciones. Como datos señalaremos dos fechas: en 1951, el importe de los préstamos efectuados fué de 126,4 millones de pesetas; en 1955, 1.358 millones. Una de las últimas modalidades del servicio ha sido la de su aportación a la mecanización del campo español: hasta 1954 había concedido para este fin 270 préstamos, por 54.313.663 pesetas; en el año 1955, concedió 705 préstamos, por 97.691.652 pesetas. Con estos 975 préstamos auxilió la compra de 825 tractores; 320 remolques, 187 trilladoras, 82 cosechadoras y maquinaria diversa, que ha beneficiado a 160.773 agricultores.

La labor reguladora del Servicio Nacional del Trigo estableciendo un precio remunerador al cereal rey ha asegurado su producción, en forma que aun con la cosecha que actualmente se recolecta se tiene la seguridad de cubrirse en absoluto las necesidades del abastecimiento nacional, poder exportarse harinas de elevada calidad semolera que se producen en España y contribuir a la normalización de los precios del mercado de piensos por medio de su saturación, llevando a ese mercado de piensos mezclas de trigo de gran valor nutritivo para el ganado. (La saturación del mercado de piensos no sólo la logrará el abastecimiento con estas mezclas de trigo, sino que lo "inundarán" las 400.000 toneladas de maíz que arrojará la actual recolección.) La función crediticia del Servicio y las facilidades de pago que tiene establecidas son del mayor agrado de los agricultores. Otro de los favores que hace a los agricultores es el del abastecimiento de semillas y abonos.

Se ha perseguido también por esta política el incremento de la riqueza agrícola, aumentar la productividad de las tierras ya cultivadas, como la extensión de la zona cultivable a otras improductivas, como eran las marcadamente estériles, las de dunas y las pantanosas. En el último quinquenio se han transformado de secano en regadío 141.560 hectáreas; la superficie anteriormente improductiva y hoy en cultivo de secano, 116.736 hectáreas; la superficie de saladares y marismas puesta hoy en cultivo es de 20.614. El capital invertido en la transformación de los secanos en regadío alcanzó la cifra de 1.290 millones de pesetas.

La labor contra la erosión de los suelos es otra faceta muy importante, recientemente iniciada.

La gran obra social de colonización que realiza el Instituto, y que tiene su expresión viva en las grandes zonas regables del Guadiana (Extremadura), Guadalquivir (Jaén), Canal de Aragón y Cataluña, Monegros, etc., donde impulsa o suple la iniciativa privada y ejerce su acción tanto en las zonas regables como en las de secano deficientemente explotadas, tiene un reflejo muy expresivo en las siguientes esquemáticas cifras: las hectáreas colonizadas han sido 313.260; los colonos instalados, 32.997; los nuevos pueblos creados, 112, y en curso de creación, 46 pueblos más.

Otra modalidad del Instituto Nacional de Colonización son los auxilios económicos que presta a los particulares para mejoras de interés local, que suponen más de 1.515 millones de pesetas, con los que los particulares han creado nuevos regadíos y mejorado los existentes en cantidad superior a las 168.000 hectáreas y han podido hacer nuevas construcciones rurales en sus fincas, que cubren más de 2.350.000 metros cuadrados.

El parque del Instituto cuenta con 437 tractores, de los que 310 son de potencia superior a los 70 CV, con sus correspondientes equipos, maquinaria que, aparte de utilizarla el Instituto para las labores que directamente realiza, también cede a los particulares.

La mecanización de la agricultura se ha intensificado mucho. El parque nacional ha pasado en veinte años de 5.600 a cerca de 28.000 en 1955.

No será necesario detenerse mucho en la labor realizada en el ámbito forestal, donde se ha conseguido la "cinta azul", batiéndose todas las marcas con la repoblación de 909.401 hectáreas y con sus trabajos anexos.

El Servicio del Cultivo y Fermentación del Tabaco (antes Ensayos) obtuvo en 1935 6.640.000 kilogramos de tabaco; en 1.955 se han cosechado 31.827.000 kilogramos, con los que se atiende a las necesidades del consumo nacional.

En el cultivo de plantas industriales merece mencionarse el algodón: la producción en 1936 no llegó a las 11.000 balas; en 1955 se lograron 160.000 balas, equivalentes a 35.200.000 kilogramos de fibra de excelente calidad, producidas en 33 provincias españolas de diversos climas. Este año se espera una cosecha de 200.000 balas, el 60 por 100 de las necesidades del consumo nacional.

El lino se cultivaba en 634 hectáreas; en la actualidad supera las 14.000 hectáreas.

Proporcionados índices los dan el lúpulo, el guayule y el "diente de león".

La puesta en cultivo de zonas improductivas y las transformaciones en regadío han conseguido un aumento tan notable en la producción, que ello nos permite ver no sólo el mantenimiento de la producción normal de los cultivos tradicionales, sino los excelentes rendimientos de aquellos otros nuevos, como son las plantas industriales. El propio valor de la tierra transformada, que pasa, por lo menos, de 20 a 100, es un índice bien expresivo. Permiten, además, los regadíos la alimentación de una mayor y mejor ganadería, con aumento de la producción de carnes, grasas y leche.

La revalorización de la economía agrícola española la han logrado de consuno el crédito agrícola, la mecanización, las transformaciones de secano en regadío, la obra de colonización, la repoblación forestal, la introducción de cultivos y técnicas nuevas. Y todo esto ha sido posible, particularmente desde hace cinco años, gracias a una política agrícola que impulsa el Caudillo y que tiene su realización a través de los diferentes servicios del ministerio de Agricultura.

C. Elías SAENZ DE SICILIA

HAGASE DELINEANTE

Rápidamente obtendrá un buen empleo, ya que actualmente existe una gran demanda de estos especialistas. Las clases son diarias. El curso dará comienzo el día 2, en grupos de tarde y noche. A los alumnos que se matriculen en la actualidad se les rebajará 50 pesetas mensuales.

Para preparación rápida e informes, dirigirse a la especializada

ACADEMIA SOTO HIDALGO. - Calle DESENGAÑO, 11. - MADRID

La Gran Cruz de Carlos III, al cardenal Valeri

(Viene de primera página)

Encomienda de número de la Orden del Mérito Civil: a don Angel Sagaz Zubelzu, secretario de Embajada de primera; don Ricardo Benito Pereira, ex comandante de Marina; don Alejandro Rodríguez de Castro, jefe superior de Administración; don Antonio Cazalla Morales, delegado provincial de Trabajo de Cádiz; don Domiciano Abella González, jefe superior de Administración; don Joaquín Aguilera Alonso, jefe superior de Administración; don Gabriel Benito Angulo, ingeniero primero de Caminos, Canales y Puertos; don Antonio Bravo Bravo, ingeniero primero de Caminos, Canales y Puertos; don Manuel Cánovas García, ingeniero primero de Caminos, Canales y Puertos; don Francisco Segarra Benet, ingeniero primero de Caminos, Canales y Puertos; don Casimiro Coello Gallardo, ingeniero segundo de Caminos, Canales y Puertos; don Maximino González Puente, presidente de la Cámara de Comercio de León; don Félix Escalas Chameni, presidente de la Cámara de Comercio de Barcelona.

Don Angel Carro Crespo, presidente de la Cámara de Comercio de Lugo; don Luis Calderón Martínez de Azcoitia, presidente de la Cámara de Comercio de Palencia; don José Prat Dasi, conde de Berbedel; don Aurelio Villalón Coello, secretario general del Gobierno Civil de Córdoba; don Juan Sarasua Guruzeta, ex vicecónsul en Barranquilla; don Nicolás Bustros, ministro plenipotenciario; don Manuel de la Calzada Herranz, secretario de Embajada de primera; don Enrique Gil Gravalos, jefe de la Delegación de Industria de Guadalajara; don José María López-Ocaña y Bango, director de la Empresa Nacional Elcano; don Luis de Irizar Barnoya, secretario general de la Fábrica Nacional de Moneda y Timbre; don Ramón P. Martín López, segundo jefe de la Sección General Técnica; don Fernando J. de Larra de Larra, jefe superior de Administración; don Filemón López y López, jefe de Administración de Correos; don Amancio Tomé Ruiz, jefe de Administración de la Dirección General de Prisiones, y don Fernando Vives Camino, ex jefe superior de Policía de Barcelona.

Gran Cruz de Cisneros.—Han sido concedidas a los señores siguientes: don Francisco Gómez y de Llano, don Apolinar Sáenz de Buruaga, don Guillermo Díaz del Río, don Mariano Navarro Rubio, don Luis Redondo García, don Antonio López Revuelta, don Luis Gutiérrez Santamarina y don Bartolomé Trías.

Encomienda con placa de la misma Orden, a don Manuel de Torres Martínez, don José Manuel Pardo de Santayana, don Sabino Alonso Fueyo, don Manuel Fraga Iribarne, don Luis de Sosa Pérez y don Jesús Fueyo Alvarez.

A VALENCIA con VIAJES TABER

En sus pullmans de lujo. Salidas, sábado 6, nueve mañana y tres tarde. Regreso, lunes 8, nueve mañana y tres tarde. Entrada garantizada al partido VALENCIA-ATLETICO DE MADRID. Visitando la Albufera y playa de Saler. Inscripciones e informes, en

VIAJES TABER. - Ayala, 4. - Teléfonos 36 20 91 y 35 00 33

FIESTAS DEL PILAR

Excursión en autopullman, en colaboración con Viajes Lugar T-20 S. A. Salida, día 11, a las nueve de la mañana. Regreso, domingo 14, a las cuatro de la tarde

Partido ATLETICO DE MADRID-ZARAGOZA, día 21

Salida de Madrid, 20, a las tres tarde. Regreso, domingo, noche, y lunes, mañana

En ambas excursiones se visitará el Monasterio de Piedra

Inscripciones: PEÑA LOS RIVALES, Pasaje Matéu, 2. Teléfono 32 44 00. PEÑA EL GALGO, Cruz, 26 Teléfono 32 14 85. BAR LA OREJA DE ORO, Victoria, 9. Teléfono 21 75 59

VENTA DE MAGNIFICOS PISOS A ESTRENAR

CON SEIS HERMOSAS HABITACIONES A DOS FACHADAS. CUARTO DE BAÑO COMPLETO. DOS CUARTOS DE ASEO. ARMARIOS EMPOTRADOS. AMPLIA COCINA Y "OFFICE", MAS TODO EL CONFORT MODERNO. CALEFACCION CENTRAL A GRANDES TEMPERATURAS. AGUA CALIENTE CENTRAL Y PERMANENTE POR CONTADOR. PRECIOSAS TERRAZAS EN CADA PISO. DEPARTAMENTO PARA GUARDAR COCHES DE NIÑOS. DOS ASCENSORES Y DOS MONTACARGAS DE DOBLE CIRCULACION. DOS LUJOSAS ESCALERAS DE MARMOL. ENTRADA INDEPENDIENTE PARA EL SERVICIO. AMPLISIMO Y CLARISIMO GARAJE EN PROPIEDAD

¡Precio de verdadera ocasión!

VERLOS: Horas laborables

Avenida de La Habana, 124

Próximo al Estadio Chamartín. Zona residencial y distinguida

EXCURSION A ZARAGOZA

Con motivo de las FIESTAS DEL PILAR

Visitando el MONASTERIO DE PIEDRA

EN AUTOPULLMAN

IDA Y VUELTA, 250 y 300 PESETAS

Salidas, día 11, a las nueve de la mañana y tres tarde. Regreso, día 14, a las diez de la mañana, y día 16, a las once de la noche

Inscripciones en VIAJES GALICIA, Montera, 24. Teléfono 31 51 99.

NEGATIVA PREVISORA por ECHEA

—¿Ha visto usted? Los israelitas han solicitado formar parte de la Asociación de Usuarios del Canal y se lo han negado...

—¡Es natural! Puede dar origen a una errata desagradable, denominándola Asociación de Usurarios del Canal.

"LA PAJARITA"

Es siempre la LOTERIA DE LOS MILLONES. Y ofrece a sus clientes los 15.000.000 de la Cruz Roja y los 135.000.000 de Navidad. (ENVIA POR CORREO PREVIO PAGO)

Puerta del Sol, 6 — "LA PAJARITA"

...nueva fórmula!
...más enérgica!
...inofensiva!
AL PRIMER SINTOMA
rinomicina super 2
DE DOBLE POTENCIA
Corta rápidamente los resfriados
c.s. 15014 R-114-M4

Alquilamos pisos

GENERAL MOLA, 290

ACUARELAS
RIDRUEJO
Inauguración, esta tarde, a las siete, en el
SALON DARDO
Avenida José Antonio, 16
La exposición podrá visitarse, hasta el día 15 inclusive, de siete a nueve

Los laboristas desean se traiga a Londres a Makarios

BLACKPOOL (Inglaterra), 30.—Hugh Gaitskell, dirigente de la oposición del partido laborista, ha hecho un llamamiento al Gobierno británico para que traslade a Londres al arzobispo Makarios, actualmente en el exilio, al objeto de celebrar negociaciones sobre el futuro de Chipre. Hizo su llamamiento en el curso de una alocución ante 2.000 personas.

Mañana comienza la conferencia anual del partido.—EFE.

AVISO IMPORTANTE

FERRETEROS, CONSTRUCTORES Y TALLERES MECANICOS

Por cambio de negocio, liquidamos almacén ferretería industrial. Teléf. 274880.

Paseo de Santa María de la Cabeza, 21

FABRICA DE ALCOHOL SE VENDE

Para informes y detalles, dirigirse, en el plazo máximo de diez días a contar de la inserción de este anuncio, al Señor Presidente de la Sociedad Alcoholera de ARGANDA (Madrid). Teléfono 21 (mañanas)

2009 Ministerio de Cultura

REINA VICTORIA

HOY, ULTIMO DIA DE ACTUACION DE

ALEJANDRO ULLOA

con "LA VIDA ES SUEÑO"

Miércoles, noche, PRESENTACION de

TINA GASCO

con el estreno de

LA VIDA PRIVADA DE MAMA

de RUIZ IRIARTE

FUENCARRAL

¡La revista que más se discute!

LOS LADRONES VAN A LA OFICINA

de Miguel Martín y el maestro García Bernalt, por

RAQUEL DAINA

y un brillantísimo conjunto de primeros actores cómicos y bellísimas vicetiples

COMICO

¡ULTIMOS DIAS! de

¡ANDA CON ELLA!

la revista que alcanza, en pleno éxito, las

¡700 REPRESENTACIONES!

Enorme triunfo de la compañía de

MANUEL PASO

CALDERON

Mañana, noche, FUNCION DE HOMENAJE a la genial

Imperio Argentina

y DESPEDIDA de su espectáculo con un grandioso FIN DE FIESTA, en el que intervendrán los eminentes artistas Isabel Garcés, Elvira Noriega, Gracia de Triana, Conchita Miralles, Isabelita Sánchez, Moreno, Irene de Juan y Toledano, Tomás de Antequera, Gustavo Re y como final, cantando el famoso "Echale guindas al pavo", sus creadores, IMPERIO ARGENTINA y MIGUEL LIGERO

NUBLADOS DE ALTURA

BOLETIN METEOROLOGICO.—Ha llovido el domingo inapreciablemente en algún punto del Centro, y el cielo ha permanecido muy nuboso en la mitad occidental de la Península.

TEMPERATURAS EXTREMAS.—Máxima, de 35 grados, en Sevilla, y mínima en Cuenca, de 6 grados. En Madrid, máxima de 24,2 grados a las dos y media de la tarde, y mínima de 14,6, a las seis y media de la mañana.

PRONOSTICO.—En el transcurso de la semana la distribución de presiones experimentó una evolución radical en Europa sodoccidental. Del lunes al miércoles pasó del Cantábrico a Europa central la última de una serie de depresiones venidas de la península del Labrador, transportando aire frío e inestable, que produjo lluvias de diferente carácter en España. En Galicia fueron débiles, pero continuas y persistentes. En la costa cantábrica fueron continuas, y el martes, intensas, de más de 20 litros. En el resto de la Península fueron aguaceros de intensidad muy variable.

Al mismo tiempo se aproximaba a España el anticiclón del Atlántico, que el jueves formaba una estribación sobre la Península y hacia cesar las precipitaciones en toda ella, exceptuando Galicia, donde, por continuar los vientos del Oeste, tomaron carácter orográfico.

El núcleo anticiclónico peninsular se reforzó sobre Francia y atrajo sobre España aire tibio del Sur, que hizo llegar la temperatura otra vez a 30 grados en muchos lugares de Andalucía, Extremadura, Levante y cuenca del Ebro.

Esta situación perdura últimamente, por lo que no se espera un cambio inmediato en el tiempo. Pero además del anticiclón continental y de una depresión situada próxima a Escocia, cuyo efecto sólo se advierte apenas en Galicia, aparece en el Atlántico, desde las Azores a las Canarias, una extensa zona en fase de transición, donde probablemente se producirán mínimos barométricos, que afectarán posteriormente a España con algunas tormentas por el Sur y con alguna lluvia por el Noroeste. En el Centro no pasará probablemente de algunos nublados de altura, que sólo por breves intervalos descenderán a niveles bajos.

LÓSTREGO

FIESTA DE LA PATRONA DE GRANADA

Presidió la procesión el capitán general, en representación del Caudillo

GRANADA, 30.—Con brillantez extraordinaria se celebró la solemne procesión de Nuestra Señora de las Angustias, Patrona de Granada.

El cortejo se puso en marcha ante la basílica de la carrera del Genil y desfiló por un largo recorrido, entre el entusiasmo y fervor de los granadinos.

Presidió, en nombre de Su Excelencia el Jefe del Estado, el capitán general de la región, señor Gutiérrez de Soto. Marchaban detrás todas las primeras autoridades y el Ayuntamiento y Diputación Provincial en corporación. Una compañía de Infantería, con bandera y música, cerraba la brillante comitiva.

Fuerzas de Infantería, Artillería, Ingenieros y Guardia Civil rindieron honores a la Patrona de Granada, cubriendo la carrera, y una sección de Artillería efectuó las salvas de ordenanza. La imagen de la Virgen lucía el fajín de capitán general, regalo de esta guarnición, y el bastón de mando que le ofreció don Alfonso XIII en una de sus visitas a Granada.

La procesión realizó un recorrido de más de cuatro kilómetros, que se hallaba totalmente ocupado por millares de personas.—CIFRA.

Imposición de la cruz de Alfonso X a una religiosa

JEREZ DE LA FRONTERA, 30.—En las escuelas de Madre de Dios, situadas en la populosa barriada de las Puertas del Sol, donde reciben instrucción más de 400 niños, se ha efectuado la imposición de la medalla de la Orden de Alfonso X el Sabio a sor Ulpiana Franco, hija de la Caridad de San Vicente de Paúl y superiora de esta importante centro de enseñanza.

Esta distinción le fué concedida recientemente por el Gobierno del Caudillo como recompensa a los cincuenta años que lleva dedicados a la enseñanza, cuarenta y siete de los cuales en Jerez, donde, además, ha llevado a cabo importantes iniciativas en favor de la juventud y de los pobres, creando cocinas donde se distribuyen gratuitamente comidas a las familias humildes, cantinas escolares, costureros y otras numerosas instituciones.

Recientemente cumplió las bodas de oro en religión y le fué ofrecido un homenaje, como consecuencia del cual se inauguró un monumento a la Virgen Milagrosa en el patio del colegio.

Los actos comenzaron con una solemne función religiosa, terminada la cual, el alcalde accidental impuso a la religiosa la cruz de Alfonso X el Sabio y pronunció unas palabras, en las que destacó la gran labor benéfica de la agasajada.—CIFRA.

Donativo del señor Arrese para las obras de una parroquia

CAMPO DE CRIPTANA (Ciudad Real), 30.—Se han recibido 200.000 pesetas, donadas por el ministro secretario general del Movimiento, señor Arrese, para las obras de la iglesia parroquial, en las que se llevan invertidos cerca de tres millones de pesetas.

Consagración de Extremadura al Corazón de María

BADAJOZ, 30.—Con asistencia de las primeras autoridades, se ha celebrado el pregón de la consagración de Extremadura al Inmaculado Corazón de María, que ha sido pronunciado por el padre Alonso, claretiano. El acto, que fué amenizado por el Orfeón de Badajoz y los Coros y Danzas de la Sección Femenina, lo inició con una breve alocución el padre Pujadas, director nacional de la Cruzada cordimariana. Terminó con unas palabras del obispo de la diócesis, doctor Alcaraz y Alenda.

Por la tarde, después de una grandiosa procesión, que finalizó delante del edificio del Ayuntamiento, el padre Pujadas dirigió la palabra a un inmenso gentío, y se procedió seguidamente a la consagración al Corazón de María de la ciudad, por el alcalde, señor Carapeto, y de la provincia, por el gobernador civil, señor Bellón Uriarte.

También en el día de hoy se han consagrado al Corazón de María los 400 pueblos de las provincias extremeñas.

El próximo domingo, la cruzada cordimariana por tierras extremeñas culminará con la ofrenda a la Virgen de Guadalupe del corazón conmemorativo de la consagración de Extremadura al Inmaculado Corazón de María.—CIFRA.

Descubrimiento de una lápida en la casa donde nació Rusiñol

BARCELONA, 30.—En la casa número 37 de la calle de la Princesa, en la que nació el insigne pintor y dramaturgo don Santiago Rusiñol Prats, ha sido descubierta una lápida conmemorativa, como último de los actos de las fiesta celebradas en honor de Nuestra Señora de la Merced. Presidieron el Ayuntamiento, un representante del capitán general, la hija de don Santiago Rusiñol, doña María Rusiñol de Planas, acompañada de su esposo, y otras representaciones oficiales y personalidades, y concurrió numerosísimo público.

Después de descubierta la lápida por el señor Semir Rovira, en representación del alcalde, y del general Vaquero Pozas, en la del capitán general, hizo el ofrecimiento de la misma el presidente de la Asociación de Vecinos de la calle de la Princesa, señor Casanovas, y hablaron don Joaquín Ciervo, el decano de los alcaldes de barrio, don Carlos Soldevila, y don Agustín de Semir, cerrando los discursos con unas palabras de gratitud doña María Rusiñol de Planas.

La Masa Coral Claveriana "La Perla Agustinense" dió un concierto.—CIFRA.

El padre Hardon se pronuncia contra el divorcio en Norteamérica

En un artículo dice que el futuro de su país depende de su anulación

ROMA, 30.—Es objeto de gran difusión un artículo del padre Hardon, S. J., norteamericano, publicado por "Civiltá Cattolica", en el que se examina el gravísimo fenómeno social de los Estados Unidos: el divorcio, estudiado a través de sus vicisitudes históricas, utilizando tablas estadísticas especiales. Señala las causas legales exigidas en los diferentes estados para obtenerlo: adulterio, crueldad, abandono, alcoholismo, etc., y las causas reales: crisis de la familia, prosperidad económica, conceptos falsos de la vida conyugal, ausencia o limitación de la prole, desigualdad de las leyes americanas sobre el divorcio y tolerancia del mismo por parte de las sectas religiosas no católicas. Finalmente se alude en el artículo a los efectos del divorcio, que recaen especialmnte sobre los hijos, y concluye afirmando que el futuro destino de la nación norteamericana depende de la extirpación del divorcio, cosa de la que parecen estar convencidos sus dirigentes.—EFE.

Becas para estudios en Norteamérica

La Embajada de los Estados Unidos anuncia unas 75 becas de estudios en Norteamérica para españoles y españolas que tengan expediente académico notable y gíes que les permitan seguir los cursos y convivir con americanos: tengan tales conocimientos de in-

Cuarenta serán para estudiantes de bachillerato o bachilleres, entre dieciséis y diecisiete años; cinco para universitarios menores de veintitrés años, con un curso aprobado, al menos; 20 para licenciados o graduados de Escuelas Especiales, menores de treinta y cinco años, para ampliar estudios; cuatro para ingenieros o licenciados de Ciencias, Derecho, Políticas y Económicas o Filosofía, menores de treinta años, interesados en seguir un curso de verano, y dos becas para profesores de inglés de Institutos o Escuelas de Comercio, menores de cuarenta años.

Para ampliar la información y recoger impresos deben dirigirse, antes del primero de noviembre, a las Casas Americanas de Madrid, Barcelona, Sevilla, Valencia, Bilbao, Zaragoza o Cádiz, según su lugar de residencia.

Los supervivientes de la columna Sagardía

SAN SEBASTIAN, 30.—Se cumplen hoy veinte años de la salida de la columna Sagardía para el frente, y los ex combatientes pertenecientes a la misma han conmemorado este aniversario con diversos actos.

A las doce y media, en la iglesia de los capuchinos, hubo una misa, oficiada por el capellán de la citada columna, padre Anastasio de Lecaro. Al piadoso acto asistieron el general Sagardía, retirado, que fué el jefe de la columna, y el delegado nacional de Deportes, don José Antonio Elola, que fué ayudante de campo de dicho general. Concurrieron representaciones de ex combatientes de Navarra y Santander, juntamente con los ex combatientes donostiarras y guipuzcoanos.

Después de la misa, en la plaza de Zuloaga, en la cripta del monumento a los caídos, fué depositada una corona en memoria de los que murieron en el frente, rezándose después un responso.

A las dos de la tarde, los ex combatientes de la columna Sagardía se reunieron en fraternal almuerzo, al final del cual se cursaron telegramas de adhesión a Su Excelencia el Jefe del Estado y al ministro secretario general del Movimiento.—CIFRA.

Alcalá la Real celebró el aniversario de su liberación

ALCALA LA REAL (Jaén), 30. Hoy celebra esta ciudad el vigésimo aniversario de su liberación por las tropas del Ejército nacional. Con tal motivo, en la parroquia de Santa María la Mayor, se celebró una solemne misa y un tedéum en acción de gracias. Asistieron todas las autoridades y jerarquías locales, presididas por el alcalde, así como numerosísimos fieles que llenaban por completo el templo, cuyo altar mayor aparecía profusa y bellamente iluminado.—CIFRA.

EL MINISTRO SECRETARIO ANUNCIA DOS LEYES FUNDAMENTALES PROXIMAS

Una es la ley Orgánica del Movimiento, y la otra, la de Ordenación del Gobierno

Pese al fatigoso freno de las circunstancias, afirmó, son muchas las metas que se han alcanzado

El ministro secretario general del Movimiento, don José Luis Arrese, pronunció en el acto conmemorativo celebrado en las proximidades de Salamanca un importante discurso. Sus primeras palabras fueron:

Excelencia: Hace dos meses y medio, el 18 de julio, iniciamos la etapa jubilar del Alzamiento, en su vigésimo aniversario, con el homenaje que el pueblo español, a través de la Falange, quiso rendir a los Ejércitos de Tierra, Mar y Aire. Hoy la clausuramos dedicando al Caudillo de España el recuerdo de este día decisivo, y precisamente aquí en esta buena tierra de Salamanca, donde un puñado de generales beneméritos encomendó a Vuestra Excelencia el timón de la Patria.

El 18 de julio quisimos llevar a la memoria de los españoles el puesto de honor que al Ejército corresponde en la Cruzada y la gratitud que le debemos porque supo mantenerse entero, limpio y sin desfallecimiento al servicio de España cuando todo se hundía al estrépito común de una Patria en almoneda. Hoy queremos agruparnos en torno a Vuestra Excelencia, en este campo que conoció los primeros pasos de nuestra andadura, para rendirle también nuestra gratitud como síntesis que representa al Movimiento, a la unidad, a la política y a las armas.

Solamente vinculando las revoluciones a la jefatura de un hombre capaz de hacer propia la sustancia de unos postulados geniales y de entrarse a la angustia de alcanzarlos, incluso por el camino de la violencia, se puede alejar el peligro de caer en el fracaso de uno de los dos extremos: la dictadura de una fuerza sin doctrina o la utopía de una doctrina sin fuerza. Y este hombre no podía ser otro que Su Excelencia.

El señor Arrese hizo historia seguidamente de la gloriosa vida militar del Caudillo, arquetipo de virtudes.

Las metas alcanzadas

A la altura de estos veinte años podemos mirar con orgullo lo conseguido con optimismo, lo que nos queda por conseguir.

Con orgullo, porque a pesar del contrapunto que pone a la marcha el fatigoso freno de las circunstancias, son muchas las metas que se han alcanzado.

Destacó la constancia y el tesón del Jefe del Estado en el empeño duro de esquivar la tremenda zancadilla universal que en el largo caminos de estos años hemos venido padeciendo.

Habló de las circunstancias habidas después de la revolución, la guerra universal y el despiadado cerco de un mundo dispuesto colectivamente al suicidio.

Aunque sólo fuera éste el mérito de los veinte años de vuestra Jefatura, la Historia os citaría con honor, porque supisteis mantenerlos firme cuando todos alrededor habían perdido la esperanza, y tener fe en el nuevo amanecer de un día cuando la tormenta alargaba hasta lo infinito la amargura de la noche.

La revolución social que Su Excelencia abandera tiene puesta la diana en el objetivo de conquistar para España un nivel de vida más alto y más igual; tan igual que desdibuje para siempre las diferencias de unos con otros, pero además—y casi estoy por decir que sobre todo—tan alto que cada día bendigamos la mano de Dios porque nos hizo vivir como hombres y nos alejó del riesgo de sentirnos alimañas.

El Movimiento Nacional se ofrece a Su Excelencia en esta fecha de manera especial. Nos queda un camino que recorrer, un camino que probablemente será duro porque intenta llevar a la Patria por la orilla difícil de la cuesta arriba, pero claro y rotundo, en que las relaciones materiales llevarán a la creación de una riqueza nacional, y las sociales establecerán las bases de una definitiva convivencia, y las políticas articularán para siempre una nueva configuración del régimen.

Dos leyes fundamentales

En el aniversario de aquel día me corresponde anunciar, por encargo de Su Excelencia, el preludio de otra etapa futura.

Encargada la secretaría general del estudio de una serie de leyes fundamentales que, junto con las promulgadas hasta ahora, vengan a formar el cuerpo constitucional del régimen, la ponencia nombrada para ello ha redactado ya las dos primeras, y se pasan hoy al Consejo Nacional para su análisis y presentación de enmiendas, esperando que pronto podamos elevarlas de nuevo a Su Excelencia para su remisión a las Cortes Españolas como proyecto de ley.

Una de ellas, la ley Orgánica del Movimiento, encomienda a éste, como órgano intermedio entre el Estado y la sociedad, la inspiración política del régimen y la función de cauce para que el pueblo participe a través de él con mecánica democrática, sí, pero sin intervención de partidos, en las tareas políticas del Estado.

La otra, la ley de Ordenación del Gobierno, trata de montar un organismo fuerte que, "sujeto, a la constante afluencia del Movimiento nacional", como decía el preámbulo de aquel decreto que hoy conmemoramos, lleve la función ejecutiva del poder por un período de tiempo determinado.

Finalidades del Movimiento

Cuando nosotros hayamos logrado convencer de que el Movimiento no vino a pararse en los problemas secundarios, sino a montar la vida de España sobre unas bases amplias, elevadas e indeclinables; cuando hayamos logrado un Movimiento firme y sereno, sin revolucionarios de lo accesorio ni aspirantes a salvadores de la Patria, habrá cumplido su misión de agrupar a todos los españoles, sintiéndose águila sobre el chiquitismo de las posturas y dejando a la discusión de las gentes lo que no altere la sustancia de la Patria.

Terminó el señor Arrese su interesante discurso diciendo que, para constancia de la fidelidad a todo lo que Franco representa, se quiso llevar a la práctica la idea de la Jefatura Provincial de Salamanca y construir una sencilla ermita donde el Caudillo fué elevado a la Jefatura del Estado, que guardará, a la sombra del Apóstol Santiago, la fidelidad de la Falange Española Tradicionalista, heredera de la antigua Falange y de la vieja y gloriosa Comunión.

Las palabras del señor Arrese, que fueron interrumpidas con grandes aplausos, se acogieron al final con larga ovación y vítores al Caudillo.

Ha inaugurado sus sesiones el Congreso de Alergia

BARCELONA, 30.—Con una brillante recepción quedaron inauguradas las tareas del IV Congreso Nacional de Alergia, cuyas sesiones de trabajo, excepto la del martes por la mañana, se desarrollarán en la Facultad de Medicina. La conferencia de clausura estará a cargo del profesor Jiménez Díaz.

Los congresistas asistieron, tras la recepción, a la exhibición de danzas a cargo del Esbart Verdaguer, en la plaza del Rey.

Mañana lunes se celebrará una recepción en el palacio de la Diputación, y por la noche será ofrecido a los congresistas un concierto por la Coral Sant Jordi, del Círculo Artístico de Sant Lluch.—CIFRA.

LAS GRANDES NOVEDADES

LA TITULAR DE LARA, ENTRE RISAS Y APLAUSOS, ESTRENA LA COMEDIA "MONICA", DE ALFONSO PASO, QUE GUSTO FRANCA Y EXTRAORDINARIAMENTE

LARA, con su titular, ya excepcional, y aún reforzada brillantemente, ha iniciado la serie de sus estrenos, y—la verdad sea dicha—no ha podido iniciarla con resultados más felices, pues la primera de sus nuevas comedias—"MONICA", de Alfonso Paso—, moderna de concepción y originalísima e ingeniosa en todo, ha gustado y ha divertido de modo franco y extraordinario. "MONICA" es deliciosa, indiscutiblemente divertida. De suyo digna de LARA y de su público, lo es mucho más, sin duda, por el maravilloso alarde de interpretación que hacen con ella el maestro de comediantes RAFAEL RIVELLES y los eminentes artistas ASUNCION SANCHO, Carlos Casaravilla, Paco Pierrá y Antonio Soto, todos ellos irreprochables, como desea y exige la admirable dirección de Conrado Blanco. LARA, pues, cuenta, desde el viernes, con otro de sus grandes éxitos: "MONICA".

TODO MADRID DESFILA POR EL INFANTA ISABEL A SOLAZARSE CON LA COMEDIA MAS DELICIOSA DE LOPEZ RUBIO: "UN TRONO PARA CRISTY"

Como se auguró unánimemente y era de esperar, Madrid entero se ha interesado con el reciente y grandioso éxito del INFANTA ISABEL, que, bajo la admirable dirección de Arturo Serrano, ha conseguido uno de sus más felices sucesos artísticos con la nueva comedia de López Rubio "UN TRONO PARA CRISTY", verdaderamente deliciosa y divertida, comedia celebrada por todos, en la que culmina el arte magistral y saladísimo de ISABEL GARCES, irreprochablemente secundada por uno de nuestros mejores cuadros de comediantes. "UN TRONO PARA CRISTY", constantemente reída, es el primor de los primores, tanto por sus ingeniosísimas ocurrencias como por el acierto y entusiasmo de sus intérpretes. Vean cuanto antes "UN TRONO PARA CRISTY".

BUERO VALLEJO, COMO AUTOR, Y CLAUDIO DE LA TORRE, COMO DIRECTOR, SE HAN CONSAGRADO CON EL FELICISIMO ESTRENO DE "HOY ES FIESTA"

De "HOY ES FIESTA", genial y original comedia de Antonio Buero Vallejo, que hoy comenta y celebra todo Madrid, dándole categoría—muy justamente—de acontecimiento escénico excepcional; de lo que ha sido, es y será por mucho tiempo acontecimiento—reconocido por todos—en el que se aúna todo: obra, dirección, presentación e interpretación. Pocas veces se ha logrado un suceso conjunto tan hermoso como este del MARIA GUERRERO. ¡Surgió la obra del año! Y con la obra, verdaderamente genial, el triunfo definitivo de un director—Claudio de la Torre—y el de unos intérpretes eminentes: ELVIRA NORIEGA, ANGEL PICAZO, Luisa Sala, Pastor Serrador, Adela Calderón, Isabel Pallarés, Manuel Arbó, Victorita Rodríguez... y el resto del reparto, todo él admirable.

VERDADERO ACONTECIMIENTO ARTISTICO: EL VIERNES 5, INAUGURACION DE TEMPORADA EN EL ESPAÑOL, CON EL SENSACIONAL ESTRENO DE "TYESTES"

Nuestro primer teatro nacional, el ESPAÑOL, bajo la dirección de JOSE TAMAYO, inaugurará su temporada el próximo día 5, en función de noche, con el estreno de "TYESTES", nueva y libre versión de un mito clásico, original de José María Pemán, en cuyo interesantísimo reparto intervienen artistas tan renombrados como José M. Seoane, Andrés Mejuto, Ana María Noé, Alfonso Muñoz, Társila Criado, Julita Martínez y José Codoñer. El decorado es de Burman, y las ilustraciones musicales, del maestro Rodrigo. Hay viva expectación por esta obra, intensamente dramática, que, dada hace unos meses en el teatro romano de Mérida, alcanzó un éxito fervoroso, el mismo, sin duda, que obtendrá en el ESPAÑOL el próximo día 5 en la función inaugural de temporada.

MEDIDA NECESARIA por LOPEZ-MOTOS

INGENIEROS DE MINAS

ACADEMIA ESTEFANIA

Director: Don Juan Manuel Estefanía, Ingeniero de Minas

Preparación exclusiva para el ingreso en la Escuela Especial de Ingenieros de Minas

Combinado con preuniversitario

EL CURSO DARA COMIENZO EL DIA 2 DE OCTUBRE

Horas de matrícula: de 12 a 2, en los locales del CENTRO DE INSTRUCCION COMERCIAL, Mayor, 1, y Conde de Plasencia, 2 (Puerta del Sol) Teléfono 22 71 75

SAN MIGUEL * BARCELO * UNIVERSAL CINEMA * ARGÜELLES

Hoy lunes entra en la 27 SEMANA

de proyección ininterrumpida en Madrid esta excepcional película, que seguirá obteniendo en estos locales el mismo éxito de clamor alcanzado en la Gran Vía

GINA LOLLOBRIGIDA

LA MUJER MAS GUAPA DEL MUNDO

con VITTORIO GASSMANN

EASTMANCOLOR

DIRECTOR ROBERT Z LEONARD

PARA MAYORES DE DIECISEIS AÑOS

PROGRESO PROYECCIONES SALAMANCA GONG

HOY LUNES, sensacional primer reestreno

de la película que todo Madrid desea volver a ver

SOFIA LOREN * VITTORIO DE SICA

LEA PADOVANI, ANTONIO CIFARIELLO

pan, amor y...

EASTMANCOLOR

DIRECTOR DINO RISI

CINEMASCOPE

AUTORIZADA PARA MAYORES DE 16 AÑOS

Cines SAN CARLOS y SOL

¡HOY LUNES!

Cada frase, un chiste...

Cada situación, un motivo de risa...

Cada canción, una delicia...

PRINCIPE CITANO CREINER DE CASTRO

MANOLITO DIAZ

Heredero en Apuros

LAMA REGUANT PEDRO SASAURI PEDRUCHO

LOS CUATRO VARGAS MARY SANTPERE DIRECTOR MIGUEL IGLESIAS

AUTORIZADA MENORES

DISTRIBUIDA POR EXCLUSIVAS ARAJOL

VENTA 4 ULTIMOS PISOS

GOYA, ESQUINA FERNAN GONZALEZ

Casa habitada y terminada. Exentos 90 por 100

DOS PISOS QUEDAN DE GRAN LUJO

A ESTRENAR, MUY AMPLIOS y orientados Mediodía

Verlos: GENERAL MOLA, 63

Mutualidad Siderometalúrgica de Madrid

Adquisición de un inmueble

Esta Mutualidad desea adquirir un inmueble en esta ciudad, totalmente construido o muy próximo a ser terminado.

A este efecto se anuncia por el presente la apertura de concurso público. Los pliegos oficiales de oferta, así como las bases por que se regirá el mismo, pueden recogerse en las oficinas de la Mutualidad (Conde de Peñalver, 14), cualquier día laborable, de nueve y media a doce y media y de cuatro y media a nueve y media, excepto los sábados, que sólo podrá recogerse por las mañanas.

El plazo para la presentación de ofertas terminará el día 20 de octubre, a las doce horas.

2009 Ministerio de Cultura

Hoy, tercera Conferencia sobre Suez en Londres

Participarán las 18 naciones invitadas, que discutirán la constitución de la Asociación de Usuarios

Los jefes de los Estados Mayores árabes van a reunirse en Amman para discutir las medidas contra futuros ataques israelíes

LONDRES, 30.—El Foreign Office ha anunciado que las 18 naciones invitadas a participar en la nueva conferencia sobre Suez, que comienza el lunes en Londres, han aceptado participar en ella.

La conferencia se inaugurará a las once de la mañana, en Lancaster House, y, como ya fué anunciado, su objeto será establecer formalmente la Asociación de Usuarios del Canal de Suez. Se espera que dicha conferencia tenga una duración máxima de tres o cuatro días.

Un portavoz del Foreign Office se ha negado a revelar si las aceptaciones a la invitación para asistir a las reuniones incluyen "ciertas reservas y objeciones".

Según los términos en que las repetidas invitaciones fueron cursadas, la asistencia a la conferencia no implica la adhesión a la Asociación de Usuarios.—EFE.

Nasser nombra sus delegados

EL CAIRO, 30.—El Presidente Nasser ha convocado esta mañana a El Cairo a las personalidades egipcias de la máxima confianza, de quienes se asegura serán los "hombres fuertes" que compondrán la delegación egipcia en el Consejo de Seguridad de las Naciones Unidas, con el próximo debate que se celebrará sobre Suez.

El diario cairota "Al Chaab" informa que la Unión Soviética ha indicado oficialmente a Egipto que puede comprar cualquier producto ruso sin que haya necesidad de firmar un acuerdo previo. Agrega el periódico que Rusia ha mandado a El Cairo que, con el fin de favorecer el desarrollo del comercio entre los dos países, la Unión Soviética considera que Egipto no tendrá que hacer el depósito ordinario requerido para la compra de productos soviéticos.

El embajador ruso, Kisselef, se reunió el sábado por la noche, durante una hora, con el ministro egipcio de Finanzas, Abdel Moneim el Kaisuni, al mismo tiempo que el ministro egipcio de Suministros conferenciaba con el agregado comercial a la Embajada soviética.

El ex ministro de la Junta revolucionaria Anual el Sadat ha declarado que el primer ministro, Nasser, prometió al jefe del Gobierno francés, Mollet, durante sus reuniones del miércoles en París, que Gran Bretaña ayudaría a Francia en Argelia, si Francia se unía al Pacto de Bagdad.—EFE.

Reunión de los Estados Mayores árabes

EL CAIRO, 30.—Un comunicado oficial informa que la delegación egipcia que asistirá al debate sobre Suez en el Consejo de Seguridad de las Naciones Unidas estará formada por el ministro egipcio de Asuntos Exteriores, Fauzi; el jefe de la Oficina Política del Presidente, comandante Ali Sabri; el embajador egipcio en las Naciones Unidas, Omar Lufti, y el segundo secretario de la Embajada egipcia en Wáshington, Amin Somi.

El comunicado fué facilitado después de la ya anunciada reunión de dos horas entre el Presidente Gamal Abdel Nasser, Fauzi, Sabri y Badaui, presidente del Consejo de administración de la Compañía egipcia del Canal. Badaui ha manifestado que también irá a Nueva York, pero no como delegado. "Mi misión—explicó—tiene por objeto celebrar conversaciones con firmas industriales norteamericanas con el fin de discutir proyectos para mejorar el sistema de navegación por el canal."

Entre tanto, continúan los preparativos para una reunión de jefes de Estado Mayor de los países árabes. El embajador jordano en El Cairo, El Mulki, se reunió esta mañana con el ministro de Asuntos Exteriores, Fauzi. A la salida de la reunión manifestó que había discutido con el ministro "la conferencia de jefes de Estado Mayor que se celebrará en Amman dentro de dos días para elaborar planes con el fin de defender a Jordania contra futuras agresiones israelíes". Añadió que habían estudiado, asimismo, la presentación de una queja ante el Consejo de Seguridad con relación a los últimos incidentes registrados en la frontera jordano-judía la pasada semana. EFE.

Aumenta el tráfico en el Canal

PORT SAID, 30.—El término medio de barcos que cruzan el canal de Suez ha experimentado una subida al llegar a 38 navíos diarios. A partir del 20 del actual, las autoridades egipcias incrementaron el número de convoyes diarios a tres. Esta cifra todavía es menor de la que se registraba antes de ser nacionalizada la antigua compañía.

Se señala que el hecho de que muchos grandes transatlánticos hayan escogido la ruta del cabo de Buena Esperanza ha afectado los ingresos de la nueva compañía. Sin embargo, las compañías italianas y holandesas continúan utilizando el canal, así como los petroleros de hasta 22.000 toneladas.

En una declaración a la prensa, el coronel Yunis, jefe de la compañía egipcia, ha manifestado que Egipto recibe entre el 40 y el 45 por 100 de los derechos de tránsito por la vía marítima. Añadió que, por ahora, esa cantidad es suficiente para hacer frente a los gastos del canal. Algunas compañías de navegación pagan todavía los derechos de paso a la antigua sociedad. Los barcos norteamericanos, suecos, noruegos y daneses hacen efectivos los derechos en sus respectivas monedas nacionales a la nueva autoridad egipcia. Los países que tienen concertados acuerdos de pagos con Egipto, entre los que se encuentran la mayoría de las naciones árabes y del bloque comunista, se espera discutan en breve con Egipto cómo y en qué moneda abonarán los dtrechos.—EFE.

Ya cuentan con doscientos cincuenta pilotos

PORT SAID, 30.—La compañía egipcia del canal de Suez ha manifestado que en la actualidad cuenta con 92 pilotos, entre los que figuran 80 pertenecientes a la antigua compañía. Otro grupo de 90 se encuentra en periodo de entrenamiento, y se espera la llegada en breve de 22 más, con lo que el número total ascenderá a 250.

Según las últimas cifras facilitadas por las autoridades egipcias, los prácticos extranjeros del canal se agrupan de la siguiente forma: dos españoles, 15 rusos, 11 polacos, 11 yugoslavos, dos rumanos, 12 alemanes, de las dos zonas; dos holandeses, siete noruegos, dos suecos, siete italianos, un sudafricano, un húngaro, un lituano, 20 griegos y siete nosteamericanos.

Fuentes allegadas a la compañía egipcia anuncian que está en estudio un plan en el que se prevé la apertura del canal en fecha próxima a los petroleros gigantes y a los grandes trasatlánticos.—EFE.

Chepilof, a la O. N. U.

ESTOCOLMO, 30.—Noticias de Moscú dan cuenta de que el ministro ruso de Asuntos Exteriores, Chepilof, se trasladará a Nueva York dentro de unos días para asistir al debate en el Consejo de Seguridad acerca de la cuestión de Suez.

Los periódicos soviéticos recuerdan que será el primer viaje que realiza Chepilof a Estados Unidos desde que fué nombrado ministro de Asuntos Exteriores, en el pasado mes de junio.

Poco antes se había anunciado que presidiría la delegación soviética en la asamblea general de las Naciones Unidas que debe celebrarse más tarde.—EFE.

Accidente marítimo en Port Said

PORT SAID, 30.—El petrolero británico de 11.203 toneladas "Famo" y el mercante griego "Agamenon" han chocado esta mañana en el puerto de Port Said. Los primeros informes indican que sólo se han registrado ligeros daños en los cascos de ambas embarcaciones.—EFE.

Se recrudece el terrorismo en Argelia

En las últimas cuarenta y ocho horas han resultado 120 personas heridas

LAS FUERZAS FRANCESAS HAN DADO MUERTE A 40 GUERRILLEROS

ARGEL, 30.—La actividad nacionalista continúa en Argelia. Durante el fin de semana las fuerzas francesas han dado muerte a más de 40 guerrilleros y capturado un convoy rebelde de armas.

A mediodía de hoy un rebelde arrojó una bomba en un café de Bugia, que produjo la muerte a la mujer del propietario del establecimiento y a cuatro legionarios que se encontraban en él.

Otro atentado se registró en Gelfiene, del depatamento de Constantina, donde una bomba hirió a varios musulmanes.

También se informa que varias granjas han sido incendiadas y campos de café destruídos por los guerrilleros en Arson.—EFE.

Arrojan bombas en dos cafés

ARGEL, 30. — Los nacionalistas argelinos han arrojado simultáneamente dos bombas en dos cafés distintos repletos de público de la capital argelina.

Las autoridades francesas han informado que las dos bombas arrojadas por los rebeldes han producido 15 heridos graves. Aunque no se ha recibido confirmación oficial, se teme que también haya habido varios muertos.—EFE.

Otros atentados

ARGEL, 30.—Otras dos bombas han sido arrojadas en dos diferentes puntos del país, con lo que el número de ataques que con bombas han sido perpetrados hoy se eleva a cuatro. A causa de esto 58 personas han resultado heridas en total, con lo que la cifra de heridos en las últimas cuarenta y ocho horas se eleva ya a 120.—EFE.

El jefe del Gobierno felicita a El Fassi

RABAT, 30.—El jefe del Gobierno, Si Bekkai, ha dirigido una carta a Allal el Fassi, en la que condena el atentado de que fué objeto y se congratula por el hecho de que haya salido ileso. Le expresa un profundo pesar por lo ocurrido y señala que si los criminales hubieran conseguido hacer desaparecer "figura nacionalista tan preclara como El Fassi, el país hubiera caído en un caos".—EFE.

Mohamed V prepara nuevo Gobierno

RABAT, 30.—De nuevo circulan noticias en el sentido de que el Sultán Mohamed V prepara la formación de un Gobierno, en el que los tres bloques políticos: el Istiqlal, el partido Demócrata de la Independencia y los Independientes, tendrán cuatro puestos cada uno y será presidido por el actual ministro del Interior, Dris Mohammedi.

También se dice que las principales carteras recaerían en titulares pertenecientes al partido Istiqlal y que Si Bekkai se haría cargo de la cartera de Defensa Nacional, mientras Butaleb continuaría con la de Trabajo. Asimismo se anuncia la creación de un nuevo ministerio que fusionaría los de Economía, Hacienda y Comercio. Para este ministerio se cita el nombre del actual embajador en París, Buabid.—EFE.

Secuestros en Port Lyautey

PORT LYAUTEY, 30.—La población europea se haya muy alarmada a causa de una serie de secuestros que se vienen registrando desde hace algunos días. Primero desapareció un joven llamado Renzo Ligiardi. Anoche, Rosa Melle, cuando se retiraba a su domicilio después de su trabajo, fué atacada por cuatro marroquíes armados de metralletas, que la raptaron. Asimismo, cinco individuos armados se han presentado en el domicilio de Roger Brun, en las afueras de la ciudad, y le sacaron de la cama para llevárselo en un automóvil. EFE.

Nina Ponomareva comparecerá ante el Tribunal

Sigue refugiada en la Embajada soviética

LONDRES, 30.—La atleta rusa Nina Ponomareva comparecerá ante un tribunal de justicia británico, acusada de haber robado cinco sombreros, el jueves próximo, ha anunciado hoy el "Empire News". El periódico añade que, aunque se dijo en un principio que la lanzadora de disco había regresado a Moscú, se encuentra aún refugiada en la Embajada soviética de esta capital.

La información no ha sido confirmada, sin embargo, oficialmente. EFE.

TODOS LOS LUNES A ROMA

TODOS LOS MARTES A VENEZUELA

POR LAV

LINEA AEROPOSTAL VENEZOLANA

EDIFICIO ESPAÑA TELEFONOS 47 97 26 47 62 19 MADRID

PIDA INFORMACION EN LAS OFICINAS DE LAV O A SU AGENTE DE VIAJES

Se clausuraron en Lisboa las grandes maniobras militares

El general Botello dijo en un discurso que Portugal constituye el baluarte de la civilización

LISBOA, 30.—En el salón de espectáculos del campo de Instrucción Militar de Santa Margarita, se han clausurado las grandes maniobras militares del año en curso, y a las que asistieron una misión militar española y otra de los grupos aliados de la Otan.

El jefe del Estado Mayor General de las Fuerzas Armadas Portuguesas, Julio Botello Moñiz, pronunció unas palabras en las que dijo, entre otras cosas, lo siguiente:

"Portugal tiene la cabeza en Europa, el alma en el océano Atlántico y el cuerpo en ultramar. En Europa transferimos nuestras defensas terrestres para los Pirineos y concertamos con los españoles la defensa del aire de la península Ibérica. Tres cruces geopolíticas: la ibérica, la mesopotámica y el polo Artico, constituyen hoy las llaves vitales de la defensa del Atlántico. En tres cruces verticales se unen los continentes, y por horizontales, el aire oceánico, cuya libertad es necesario asegurar. Estando en vibración la cruz mesopotámica, se ligan Asia, el Mediterráneo y el Indico, y la península Ibérica es pródiga de importancia, pues une a Europa con Africa y al Atlántico con el Mediterráneo. En los Pirineos, las fuerzas terrestres, que para ello enviaríamos, impedirían la rotura del cordón por tierra del estrecho de Gibraltar. Nuestras fuerzas navales protegerían las líneas de comunicación interiores, y las del aire cubrirían en el cielo el movimiento de los hombres de tierra y en el mar. Estas fuerzas constituyen un elemento de la defensa de la Europa occidental y, al mismo tiempo, la línea avanzada de la defensa de América, el cordón envolvente de la Europa en el caso de una guerra periférica y un baluarte para la defensa de la civilización. En este afán se sitúan hoy las bases aeronavales de importancia vital para la defensa de la Otan, redes de radiogonometría, etc., cuya defensa en tierra, aire y mar es de responsabilidad nacional. En Africa, Asia y Oceanía ocupamos importantes posiciones, signo de paz y de prosperidad económica, donde las fuerzas de tierra, aire y mar tienen honrosas misiones de defensa de la soberanía."

Satisfacción de Montgomerf

A continuación, el geneal Montgomery dijo que la organización de las maniobras que acababan de concluir exigía una gran preparación y no menor competencia, por lo cual felicitaba sinceramente a quien les había dirigido. "La velocidad de las operaciones—añadió—hace muy difícil el remediar cualquier error, y en campaña no se recupera lo perdido. Los errores se pagan extremadamente caros."

Por último, el ministro de Defensa Nacional, coronel Santos Costa, expresó su gratitud a las misiones militares extranjeras que habían honrado con su presencia las maniobras, entre ellas la española, y a los que acompañaron a los portugueses en sus trabajos de campo. Refiriéndose después a estas maniobras, el ministro concluyó:

"Cerca de 30.000 hombres se han reunido este año en las maniobras finales de adiestramiento militar en los campos limítrofes de Santa Margarita, entre los ríos Tajo y Seda. Aquí, contando con los gastos del presupuesto normal que de cualquier modo siempre serían hechos, puede contabilizarse en un millar de escudos por hombre los que la nación tendrá que soportar por el adiestramiento de estas tropas en las maniobras de septiembre. Si se tuviese en cuenta el número de municiones gastadas, los materiales y equipos levantados de sus depósitos, jamás podrá ser calculada con seguridad la cifra que representarían los gastos totales, que importarían mucho. Importará saber si a un sacrificio financiero tal corresponderá un beneficio compensador. Por mi parte, me pronuncio por una respuesta afirmativa. Tenemos compromisos internacionales y en nuestra generación pesa la llamada indiscutible del deber sagrado de ser cumplidores. Empeñamos nuestro honor los portugueses, y en eso reside nuestro orgullo de nación independiente y libre. El mariscal Montgomery, que lleva la responsabilidad de la defensa occidental, puede llevar a París la seguridad de que la fuerza militar de Portugal, en el cuadro que une a tantos países libres, no flojeará, sino todo lo contrario."

Certamen de cantores

PAMPLONA, 30.—Ha llegado a esta ciudad el compositor padre Ignacio Prieto con objeto de dar cuenta a la Diputación y al Ayuntamiento del acuerdo adoptado en la última reunión, celebrada en París por la Comisión organizadora de los certámenes internacionales de "Pueri Cantores", en el sentido de designar a España como sede del certamen correspondiente a 1958, y, concretamente, a Pamplona. Su entrevista con las autoridades y corporaciones navarras ha tenido, además, como finalidad, tratar de algunos preliminares relacionados con el gran certamen que se quiere coincida con las fiestas de San Fermín de dicho año.

Los restos del Presidente Somoza, a Managua

SERAN ENTERRADOS EN EL MAUSOLEO DE OFICIALES

MANAGUA, 30.—Han sido trasladados a esta capital, desde Panamá, por vía aérea, los restos del Presidente Anastasio Somoza, cuyo entierro se verificará el próximo martes.

En el mismo avión venían la viuda del Presidente y una hija.

El Presidente permanecerá de cuerpo presente hasta el día de su entierro en el Mausoleo de oficiales del Ejército, en el cementerio local.

En todo el país se observará una semana de luto.—EFE.

Luto en Cuba

LA HABANA, 30.—El Gobierno cubano ha decretado tres días de duelo oficial con motivo de la muerte del Presidente de Nicaragua, general Anastasio Somoza. Durante estos tres días la bandera nacional cubana permanecerá izada a media asta en todos los edificios públicos y fortalezas de la nación.

El ministro de Estado, doctor Gonzalo Guell, inmediatamente después de conocerse la noticia, visitó al ministro de Nicaragua, Alejandro Arguello, para expresarle el pésame del Gobierno y de la nación de Cuba.

El Presidente Batista ha enviado, por su parte, un mensaje cablegráfico de pésame a Luis Somoza, en funciones de Presidente de Nicaragua. Hace constar que "hondamente impresionado por el lamentable fallecimiento del general Somoza, expreso mi pésame más sincero". Califica la muerte del general de "infausto suceso".

En igual sentido, el ministro de Asuntos Exteriores, Guell, ha expresado su condolencia al ministro nicaragüense de Asuntos Exteriores, Oscar Sevilla Sacasa.—

Gámez Reyes anuncia la revolución en Nicaragua

MEJICO, 30.—El dirigente político nicaragüense Alberto Gámez Reyes, que se encuentra exilado en Méjico, ha declarado que su país se encuentra al borde de la revolución. Hizo un llamamiento a sus compatriotas para que secunden la obra iniciada por Rigoberto Pérez León para derribar el actual régimen del país.

Declaró a los periodistas que "la muerte del Presidente de Nicaragua, general Anastasio Somoza, no sólo libera a este país, sino a toda América Central, porque era enemigo de las libertades". Añadió que la dinastía de los Somoza no podrá perdurar porque está en contra del pueblo nicaragüense.

Dijo también que 50.000 expatriados y los principales baluartes de la resistencia en el interior del país están preparados para iniciar la lucha.

Gámez Reyes publica en Méjico el periódico "La Voz de Nicaragua", perteneciente al grupo Unión Revolucionaria Democrática del Frente Unido del Pueblo Nicaragüense en Méjico".—EFE.

COLEGIO ACADEMIA MANJON

Legalmente reconocido. - ALCALA, 93. Teléfono 25 67 37

Bachilleratos, Reválidas, Primaria, Comercio, Cultura, Idiomas (nativos), Taquimecanografía, Dibujo, Redacción, Cálculo, Contabilidad

PISOS LUJO

Diez habitaciones, más servicios, todo confort, inmejorable construcción, con jaula-garaje comprendido. HERMANOS MIRALLES, 86 (semiesquina a Diego de León)

INGENIEROS INDUSTRIALES

ACADEMIA COLEGIADA HERNANDEZ DEL CASTILLO

BOLSA, 1 - MADRID - Teléf. 22 58 53

A PETICION DEL TURISMO,

LA GRAN TASCA DE MANOLO pone lunes y viernes el famoso COCIDO MADRILEÑO

BALLESTA, 1

GRADOS ELEMENTAL Y SUPERIOR PREUNIVERSITARIO

Nuestra experiencia en la preparación de las Reválidas del Bachillerato, donde siempre conseguimos los mejores resultados, nos permiten ofrecerle, con toda garantía, estas enseñanzas

ESTUDIOS CIVILES. Arenal 16, MADRID. Teléfono 22 55 41

Si quiere hablar correctamente inglés, francés o alemán en poco tiempo asista a nuestras clases de idiomas

INGENIEROS AGRONOMOS

Grupos reducidos ACADEMIA ORTI

Calle Recoletos, 7 — Teléfono 267883 — Matrícula 4 - 6

PARA DORMIR BIEN, NO HAY COMO EL COLCHON DE MUELLES ENTRELAZADOS

OGERMA

Exposición: CASA COLUMA — Infantas, 23. Especialidad en tresillos, sofás-camas y muebles coloniales

Teléfonos 22 61 81 y 27 74 15

PALACIO de la MUSICA

3.ª SEMANA a llenos diarios

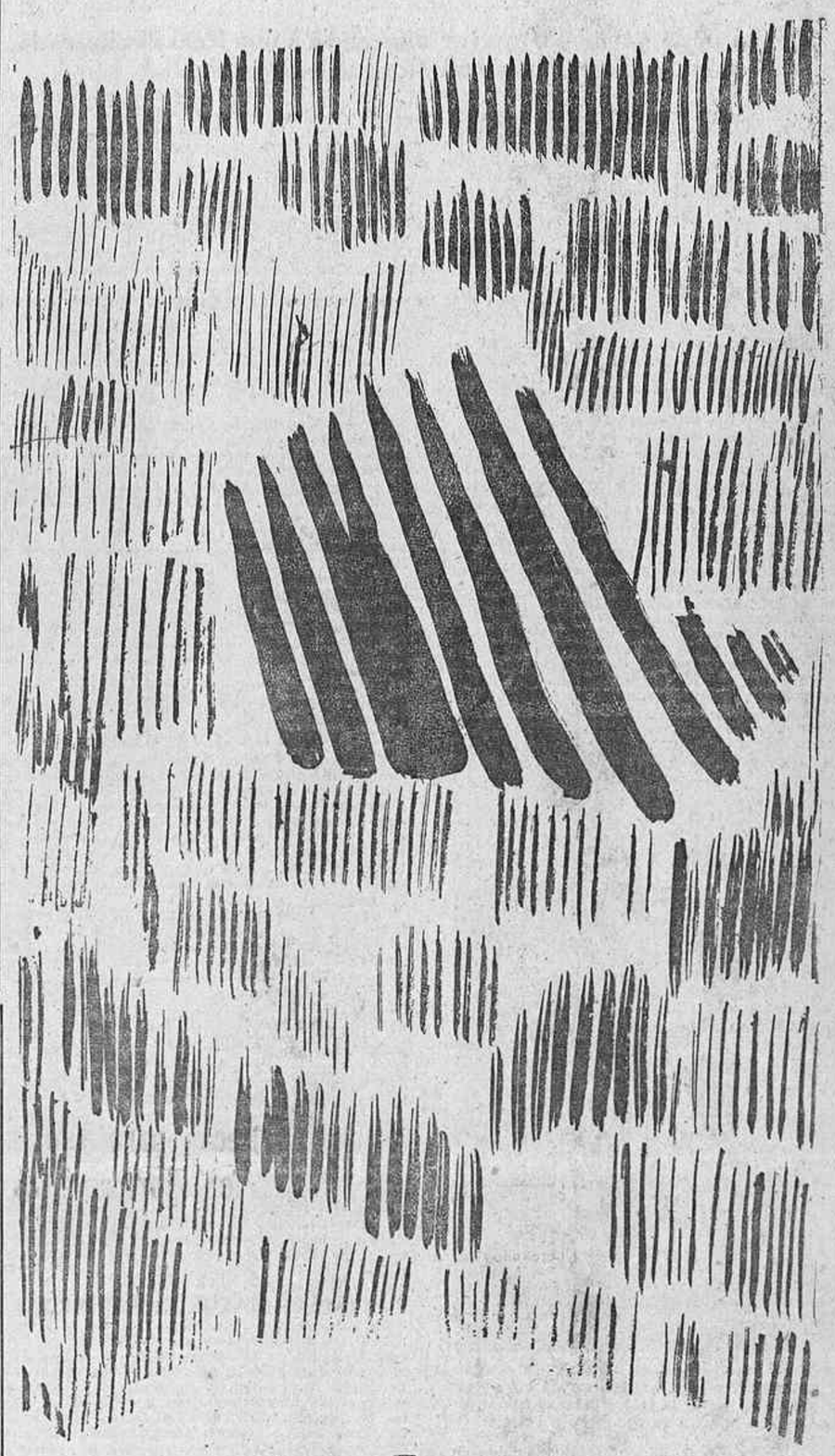

Embajadores EN EL Infierno

ANTONIO VILAR -- RUBEN ROJO

LUIS PEÑA - MARIO BERRIATUA

MANUEL DICENTA

Director: JOSE MARIA FORQUE

LA PELICULA QUE DESPIERTA LA AUTENTICA EMOCION DE ESPAÑA

Una Producción RODAS

DIFENFA S.A.

2009 Ministerio de Cultura

Merecida victoria atlética

El partido se inició en un ambiente de aburrimiento, para animarse a última hora

El Atlético pudo ganar por mayor diferencia a una Real disciplinada, cuya principal característica fué la deportividad

RAFA, AUTOR DE LOS TRES TANTOS, Y COLLAR, EL MAS BRILLANTE DE LOS 22

Vaya, ante todo, una nota de resplandeciente satisfacción, que se refiere concretamente a esta nueva Real Sociedad de San Sebastián, de disciplinada y deportiva ejecutoria, tal como fuera en sus épocas más brillantes y como se ha deseado que fuese siempre. Nos congratula, pues, extraordinariamente registrar este hecho, que el cronista estima como muy satisfactorio para ese nuevo rumbo que se quiere dar al fútbol español, apartando de él, como hierbas malignas, todas sus aristas desagradables.

Sirvan estas líneas de cordial y sincera felicitación a la veterana entidad donostiarra, y de modo muy especial a sus dirigentes, por haber hecho recobrar al equipo el elegante tono de distinción que fuera siempre su característica más acusada.

Y felicitémonos todos porque se haya ganado para la causa del buen fútbol a un club de tanta solera y de tan gloriosa historia.

JUGAR Y DEJAR JUGAR

Eso fué precisamente lo que hizo ayer la Real. Su equipo practicó un fútbol fácil, brillante y rápido, sin encerrarse en caducados resortes defensivos, que no habrían ofrecido garantías de éxito ante un enemigo de tan superior calidad como el Atlético, aunque se observaran en las filas de este algunos fallos que a estas horas deberán estar resueltos, al menos sobre el papel.

Dieron, pues, los donostiarras toda clase de facilidades para ofrecer un encuentro animado, y si ello no fué así, sería injusto cargarles en cuenta una parte, aunque fuera mínima, del inicial aburrimiento, ya que actuaron abiertamente, de poder a poder, sin resabios y, sobre todo, con un ejemplar espíritu de deportividad.

El interior madrileño Rafa, en un recio choque con Larrabeiti, medio donostiarra, en el que el atlético parece llevar la mejor parte, puesto que es quien despejará la bola. (Foto Cifra.)

Que el partido defraudara a los aficionados en cuanto a su desarrollo, aunque no por lo que se refiere a su victorioso resultado, es cosa en la que ni entra ni sale el cronista, aunque deje constancia de que sus fases menos interesantes se debieran a determinadas deficiencias locales, que restaron solidez al conjunto, hasta el extremo de parecer que flotaba en determinados momentos en el limbo inocuo de la ineficacia y, sobre todo, del fallo casi absoluto de la iniciativa.

La Real dejó jugar, pero el Atlético no acertó a hacerlo en aquellos momentos en que hasta sus propios incondicionales mostraron cierta impaciencia.

LAS CIRCUNSTANCIAS MANDAN

Y a veces, con peyorativa tenacidad. Es indudable que los entrenadores procuran obtener siempre el mejor y el más depurado rendimiento de sus equipos, pero el señor Barrios no podía luchar con éxito frente a esos imponderables que, como las cerezas, se enredan, hasta determinar situaciones tan inciertas como la alineación que ayer se vió obligado a improvisar.

No pudo contar con el concurso de Vallejo, que tan sólidamente se había afirmado en los medios, ni tampoco con Agustín y Molina, cerebro organizador éste último de la mayoría de los grandes éxitos logrados por el club rojiblanco. Y hubo de echar mano de un Escudero no repuesto aún, y de un Hernández, cuya forma dista todavía mucho de la ideal. Menos mal que ese astuto gran veterano que es Herrera tuvo una tarde plena de aciertos, tantos, que se bastó para cubrir las garrafales deficiencias de Buendía, que estuvieron a punto de arrastrar también a Verde. Pero éste, que tiene temperamento, reaccionó enérgicamente, imponiéndose en determinado momento al sopor colectivo con un par de arrancadas bravías, que hicieron el efecto de una llamada general para la gran reacción que se operó a última hora.

Porque el equipo, debido a los fallos de Buendía, Hernández y Miguel, se venía lamentablemente por el lado derecho hasta quedar casi escorado, y como Escudero acusara pronto la lesión y la fatiga, anduvo casi todo un poco a la buena de Dios, como si la suerte del equipo se confiara a las reacciones más o menos afortunadas de Collar o de esos jóvenes interiores que son ya promesas efectivas y que se llaman Peiró y Rafa.

Y así transcurría la primera parte. Con dominio local y, hasta, si se quiere, con una mejor labor, pese a los baches apuntados, pero resintiéndose siempre en su línea más importante, la de medios. Porque Cobo fué arrastrado también por el fragor de los reiterados desaciertos de su compañero.

El partido se planteaba difícil y sin otras perspectivas que las de un gol de fortuna que pudiera encauzarlo.

PERO GANO EL MEJOR

Y vino el gol. Mas no por una jugada casual, sino como consecuencia de un inteligentísimo y medido pase de cabeza de Collar a Rafa en una falta con que había sido sancionada la Real, y que fué lanzada por Hernández. Rafa empalmó a media vuelta, a los treinta y un minutos, y subió al marcador el tanto que tranquilizaba a los impacientes, no sin que antes, y de modo circunstancial, permutaran sus puestos Buendía y Hernández.

Después hubo una persistente racha de buen juego por parte de los donostiarras, hasta el extremo de que en determinados momentos se presintiera el empate, pero al resultar más efectiva cada vez la labor defensiva de Herrera, y aunque los medios reaccionaran del todo, fué posible organizar una serie de rápidos ataques por la izquierda, que tuvieron en Collar un genial ejecutor, pues sus reiteradas escapadas no sólo ofrecieron oportunidad a Bagur para demostrar su buena clase, sino que dieron la vuelta al partido, que tomó a partir de entonces un cariz francamente "colchonero".

En una de tantas incursiones atléticas, Rafa repitió casi una jugada que había malogrado la mala suerte en el período anterior, pero que esta vez fué efectiva y que presidió su fina inteligencia. Era el segundo gol, a la media hora, y que ponía el partido en franquía.

Pero aun repetiría Collar algunas de sus geniales intervenciones, la última de las cuales, un magnífico pase, apurando la carrera por su zona, para que Rafa se recreara con un remate imparable.

La partida estaba, pues, decidida.

PUDO SER MAYOR EL TRIUNFO

La victoria, aun admitiendo las "zonas pantanosas" del partido, pudo ser mayor, porque las oportunidades de afianzarla fueron casi constantes en el último cuarto de hora. Bagur se vió sometido a una actividad frecuentísima, y sólo a sus excepcionales condiciones se debe que el tanteo no aumentara en uno o dos goles. Ello implica igualmente el reconocimiento de los méritos que exhibió la Real, y que tal vez le hubieran permitido conseguir ese gol que la heráldica futbolística viene considerando como el del honor.

Equipo hábil y deportivo el de la Real, pero mayor peso y más calidad en el madrileño.

Se ha dicho ya bastante, como para ahorrar al lector la obligada y semanal discriminación de méritos de los contendientes.

Pero ello se convierte en aliciente para repetir que los guipuzcoanos ofrecieron una gran lección de cordura y deportividad, que ya se inició en la visita de la temporada anterior al Metropolitano y que revela una plausible continuidad de criterio por parte de sus cabezas responsables.

En cuanto al Atlético, el señor Barrios debe merecer a todos las garantías suficientes para que, remodelado el "siete" de Barcelona, se abra para los colores rojiblancos una perspectiva más risueña.

EL SEÑOR ARNAL

La mejor y más fehaciente prueba de su acierto es que no fué impugnada ninguna de sus decisiones, tal vez porque encontrara en ambos contendientes un muy bien dispuesto ánimo para que el partido discurriera dentro de los cauces de la más absoluta y exquisita deportividad.

EME ERRE

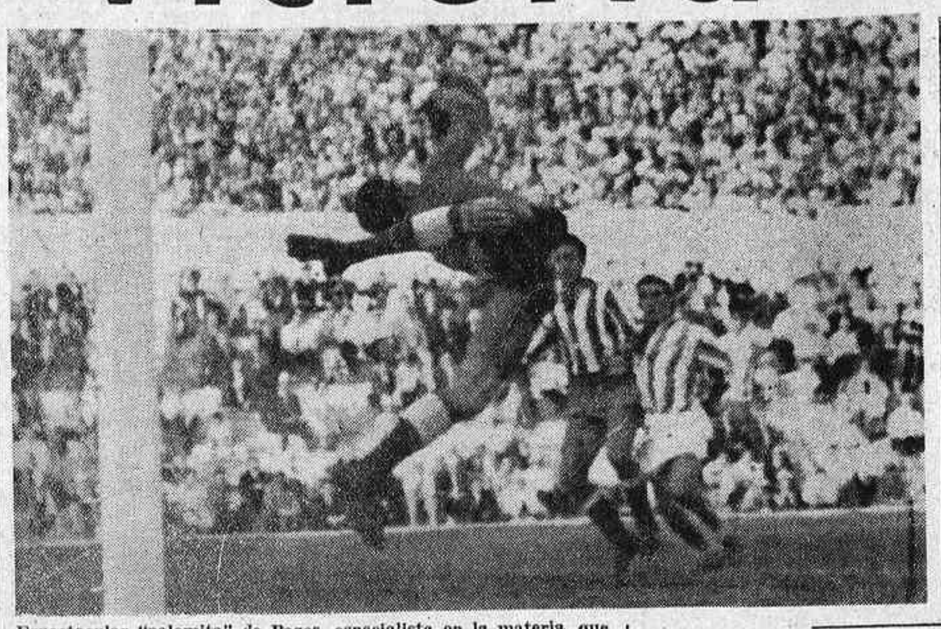

Espectacular "palomita" de Pazos, especialista en la materia, que ayer no tuvo ningún error y fué, con Herrera, un firme valladar ante los reiterados ataques donostiarras. (Foto Cifra.)

PERO...
B R I A M
ENSEÑA IDIOMAS
MEJOR Y TRES VECES MAS RAPIDO
PARA PROVINCIAS, CURSOS POR CORRESPONDENCIA
C. Tetuán, 11. Teléf. 316004 PIDA BASES DEL CONCURSO
BOLETO BRIAM
Nombre ..... | Gol 1.º .....
Apellidos ..... | Gol 2.º .....

Altavoz del vestuario

LOS VENCEDORES

(El Atlético ganó el partido, pero sus jugadores entraban en el vestuario como si hubiesen perdido el número del teléfono de una llamada muy importante: tristes, insatisfechos. ¿Fracaso? Empezamos preguntándole a Barrios, el preparador. Y él confiesa, pero aclara.)

BARRIOS. — Hay que tener en cuenta que la Real, como siempre, ha sido hoy un equipo muy incómodo. Ya veréis lo que hace por esos campos de Dios. Nadie andara a gusto ante ella. A destruir y a destruir. Y lo han hecho muy bien. Pero luego no han dado sensación de peligro adelante nunca.

CHERCOLES — (Muy sereno, claro, porque desde la banda se ve con más desasosiego, pero luego se tranquiliza uno antes.) Es que la gente chillaba demasiado al Atlético y mis compañeros se ponían nerviosos. Era lógico.

PAZOS. — (Otra vez el "cero"; pero le preguntamos por el "siete" de Las Corts Cal y arena. Y responde.) A pesar de los siete tantos del Barcelona y del cero de hoy, allí paré cosas más difíciles que hoy. No depende sólo de uno.

PEIRO.—(Tiró, pero no "mojó" en este partido. Y se excusa.) El día que no está uno de buenas, malo... Al final, hasta el disparo que era ya gol se me estrelló en la escuadra. ¿Qué voy a hacer?

VERDE.—(El hombre que galvanizó al equipo, con el 1-0 todavía en aquella escapada suya del segundo tiempo, explica a un colega.) No fué cuento lo "mío". ¡Qué va a ser! Me dió de verdad...

LOS VENCIDOS

Vámonos al otro lado. Al vestuario donostiarra. Allí, demasiada gente. Un llenazo de periodistas, microfonistas, "caseteros"... Lo comenta el delegado de la Real, contando a dedo: "Uno, dos..., seis..., doce... ¿Tanto preguntar?" Y vamos tomando nota aquí y allá y preguntando allá y aquí...)

BAGUR.—A pesar de todo, nos hicieron tres goles porque aprovecharon las tres oportunidades que tuvieron. Y nosotros, cero... porque no aprovechamos ninguna.

BARINAGA.—(Un visitante "de casa" ésta vez, que opina.) La delantera de la Real, sin ansia de gol, que es lo definitivo en fútbol. Demasiada preocupación de volver en seguida atrás para marcar al contrario. Les faltó profundidad y decisión...

GORDEJUELA.—(Un poco más amplio en su comentario.) Ellos han aprovechado sus ocasiones y han hecho tres goles. En Pamplona jugamos nosotros con más profundidad y... ganamos. Pero también hay que tener en cuenta la diferencia que hay entre el Osasuna y el Atlético madrileño.

ZUBILLAGA.—(El "ex milltroncho", como le dice algún seguidor donostiarra a nuestro lado, se lamenta.) Hoy, ni catarlas. Lo esperaba, por tener que salir sin el suficiente entrenamiento. ¡Qué agujetas me cuesta este partido! Pero agujetas que me han "atacado" desde el primer cuarto de hora.

ECHARRI.—(El debutante que suplió a Ansola con algo más que una digna actuación de jugador reserva, nos cuenta.) Yo creo que, de todas formas, la derrota no nos ha llegado porque yo entregase mal aquel balón a Bagur, el del dos-cero. Antes, antes teníamos que haber dado la vuelta al partido.

ARTIGAS.—(Por último, el entrenador. Antes ha habido que dejarle entre un apretado corro de interviuvadores. Ahora ya puede decirnos todo esto.) Mucho peor nosotros que el año pasado aquí mismo. ¿Lo mejor de la Real y lo peor del Atlético? Al Atlético no voy a enjuiciarle. De la Real Sociedad..., lo mejor su manera de construir juego, pero sin capacidad luego para hacer el gol. Una lástima. Total, la anterior temporada, nueve goles en una sesión; ahora, en la misma sesión, tres-cero. Cosas del fútbol. Si siempre ocurriera lo de siempre, el fútbol no tendría interés.

(Y como los que no tenemos interés en estar más somos nosotros, nos vamos con la música a otra parte. A escribir. Y a buscar el número del teléfono ese que se nos ha perdido...)

Raúl SANTIDRIAN

Para persianas... SALINAS
ALFOMBRAS, LINOLEUM, TAPICERIA PLASTICA
CARRANZA, 5 — MADRID — Teléfono 37 00 03 (tres líneas)

EL PUBLICO TAMBIEN OPINA

Después de cada partido dominical, HOJA DEL LUNES dará a conocer la opinión del público asistente. Con este objeto intervivvaremos al azar, a la salida del campo, a cinco espectadores, y reservaremos espacio suficiente para las declaraciones o los puntos de vista de los otros cinco aficionados que, finalizado el encuentro, lleguen antes a nuestra Redacción, plaza del Callao, 4.

ANTONIO VARGAS POLANCO, de treinta y nueve años, peluquero, con domicilio en la plaza de Manuel Becerra, 20: "El partido ha sido bastante flojucno, y la Real hoy, por su juego, ha estado eficiente, aunque carece de artilleros. En el Atlético, sólo se han salvado Rafa, Collar y Herrera. La línea de medios madrileña ha jugado con mucho desacierto, más bien muy irregulares."

JULIAN MORENO CALVO, cuarenta y dos años, empleado, Quintanar, 3: "Sólo me ha gustado el Atlético en tres nombres: Collar, Miguel y Herrera. La Real ha perdido, pero no ha habido "cerrojo". Han jugado bien y me han gustado."

LOLA PLAZA VILLARES, veinticuatro años, sus labores, Isabel la Católica, 13: "Un partido muy malo por parte de los colchoneros. Los únicos que han jugado bien han sido Rafa, durante todo el encuentro; Collar y Herrera, éstos en la segunda parte. La Real Sociedad ha tenido mucha suerte en un tiro de Peiro. De juego, algo mejor; pero, como siempre, sin morderlente."

MAXIMO GONZALEZ GARCIA, treinta y seis años, practicante, Isabel Méndez, 20: "Son muy malos los dos. La Real Sociedad no ha tirado a gol, sino... ¡Y aun con eso les dió que hacer a los colchoneros!"

MARIA DEL CARMEN CORDERO LOPEZ, veintisiete años, enfermera, Fernando el Católico, 31: "No me gustó el partido. Mal la línea media del Atlético de Madrid y el defensa Buendía. La delantera de la Real Sociedad, inofensiva. Los donostiarras jugaron porque los madrileños no supieron hacer nada por evitarlo. Rafa se salvó del naufragio. Fué el mejor."

ALFONSO DELGADO SOTO, cuarenta y un años, peluquero, Bódalo, 11: "Escudero y Hernández fueron jugadores estupendos; ahora están acabados. Esto quiere decir que no deben seguir jugando al fútbol. El partido fué muy soso. Unicamente hubo veinte minutos de buen juego madrileño en el segundo tiempo, gracias a una arrancada genial de Verde, que animó a todo el equipo. La Real la he visto con mejor juego que otras veces, pero sigue sin saber llegar al gol."

PEDRO SANCHEZ DEL BARRIO, dieciséis años, botones, Conde de Peñalver, 20: "No me ha gustado el Atlético por ningún lado; menos mal que Herrera, Verde y Rafa le han salvado el partido. Yo creo que se debiera de prescindir de Buendía, Hernández y Escudero, hoy los peores. La Real, desconocida. ¡Palabra!"

ANGEL GOMEZ OLTALVA, cincuenta y seis años, vendedor, Ruda, 15: "Hoy el Atlético ha hecho un mal papel, sólo porque no tenía quien organizara el juego. Yo hago un ruego desde las columnas de HOJA DEL LUNES. Señor Barrios: Dé una ocasión a un gran jugador que se llama Silva. Con él hoy el Atlético hubiera hecho fútbol, que es lo que nos interesa a los espectadores. Con dos medios regulares, la Real ha realizado un trenzado futbolístico muy aceptable."

VICTOR COBACHO RELLO, cuarenta y dos años, jornalero, General Pardiñas, 46: "El Atlético de Madrid ha jugado regular. La defensa se ha defendido gracias a Herrera, porque por un lateral andaba muy coja. Los dos medios madrileños fracasaron rotundamente, y la Real, que supo aprovechar esto, hizo un partido bueno en el centro del campo."

MANUEL BAYA DE RIVERA, treinta y ocho años, empleado, Estella, 3: "Es lamentable ver al Atlético en esta situación: sin línea de medios y con la defensa desarticulada. Dios dijo: "Perdonad a nuestros enemigos." ¿Por qué no perdonar pues a Silva? Así habría línea media, por lo menos. La Real Sociedad se ha mostrado muy combativa y limpia. El juego sin "cerrojo" siempre es digno de ver."

CINCO MIL NUEVOS SOCIOS EN EL ATLETICO

Se habilitará adecuadamente el fondo de los vestuarios

La capacidad del Metropolitano experimentará una gran ampliación

He aquí una grata noticia para los simpatizantes rojiblancos: el Atlético se propone admitir, de "modo excepcional", según nos comunicó uno, de sus dirigentes más idóneos, cinco mil nuevos socios, teniendo en cuenta las innumerables solicitudes de inscripción que han llegado a la Secretaría del club y que habían sido limitadas por considerar suficientemente cubierto el cupo que permitía el recinto.

Pero como quiera que la lateral de socios admite una ampliación notabilísima, que alcanzaría, según los estudios realizados, hasta la misma entrada de preferencia, el citado directivo, que es don José Cruz Nales, que perteneció al famoso "equipo" de 1926, el de la final de Valencia frente al Barcelona, ha recabado la correspondiente autorización de sus compañeros de Junta, con el asenso de don Javier Barroso, insigne arquitecto mundialmente conocido, para acometer esa obra de realización breve y de resultados prácticos muy inmediatos.

Así, posiblemente dentro de esta misma semana se emprenderá la labor del relleno del "fondo" de vestuarios, con objeto de que esos nuevos cinco mil asociados estén en posesión del correspondiente carnet para el partido con el Madrid, que tendrá lugar el día 14 de octubre.

Consideramos acertadísima esta decisión del club rojiblanco no sólo por lo que ha de significar la que se estima como segura inscripción, como por lo que representa de refuerzo para su economía.

EL BOLETO SOÑADO

N.º 028328

Jornada 4.ª — 30 Septbre. 1956

1.ª y 2.ª DIVISION

Valladolid - Valencia	1
Sevilla - Zaragoza	1
Las Palmas - España Ind.	X
R. Jaen - Barcelona	2
Español - Celta	1
Coruña - At. Bilbao	2
At. Madrid - R. Sociedad	1
Osasuna - R. Madrid	1
Santander - Oviedo	X
Tenerife - Málaga	1
Levante - Puente Genil	2
San Fernando - Granada	X
Jerez - Cádiz	2
España Alg - Betis	2

RESERVAS

Castellón - Alicante	X

Otra jornada "sorpresiva", como diría un colega de allende los mares, pero menos. Siete "puntuaciones" en campo ajeno, que se convierten en ocho porque ayer también "toreó" el reserva, a causa del aplazamiento del Tenerife-Málaga. Pero una quiniela con "pedreo", porque los probables y numerosos acertantes afinan como tinces.

La Copa de Europa

El clásico fútbol centroeuropeo, frente a dos grandes equipos españoles

El sorteo de la Copa de Europa ha deparado a nuestros representantes, el Madrid y el Atlético bilbaíno, rivales de extraordinaria calidad encuadrados en la clásica escuela centroeuropea: el Rapid vienés y el Honved, de Budapest.

Reciente aún el partido Rusia-Hungría, resuelto favorablemente para este último país, parece que el fútbol magiar vuelve sólidamente por sus fueros, lo que tendrá que probar el próximo domingo, en París, con ocasión del encuentro contra Francia. El Honved es uno de los mejores conjuntos húngaros, y será el primer equipo de ese país que visite el nuestro desde hace veinte años.

En cuanto al Rapid, todos recordamos la alegre y depurada escuela vienesa, aquella de Hugo Meisl, que llegó a hacer época. El fútbol austríaco experimentó la crisis lógica, primero, de la incorporación a Alemania, que le relegó a segundo término; y luego, a la ocupación experimentada, a raíz de la guerra. Se ha recobrado perfectamente, y ha vuelto a ser el fútbol científico que tantas veces deleitó a los públicos españoles. Este Rapid, de los tiempos de aquel inolvidable Admira, va a ser un adversario noble y deportivo para los campeones europeos, que entrarán en la competición con todos los honores. La temporada anterior, y con motivo del encuentro de Belgrado, se desplazaron varias docenas de aficionados madrileños, una parte de los cuales recaló e hizo noche en la Viena señorial. Al saberlo los dirigentes del Rapid, dedicaron a nuestros compatriotas una cariñosísima acogida, organizando una rápida visita a la imperial ciudad, y mostraron testimonios bien claros de su magnífica disposición de ánimo hacia los españoles. En nuestro país se profesa extraordinaria simpatía por Austria, tan vinculada a nuestra historia, y es seguro que esos partidos Rapid-Madrid servirán para estrechar aún más las cordialísimas relaciones, que nunca se han eclipsado. Podemos y debemos darnos por muy satisfechos.

Este sorteo ha dado el resultado siguiente:

1. Manchester United contra Borusia, Dortmund.
2. Glasgow Rangers contra Niza.
3. Honved contra Atlético de Bilbao.
4. C. D. N. S., de Sofía, contra Dinamo, de Bucarest.
5. Fiorentina contra Norrköping.
6. Rapid de Viena contra Real Madrid.
7. Grashoppers contra Slovan Bratislava.
8. Estrella Roja contra Rapid Juliana.

La reunión para este sorteo ha sido presidida por Ebbe Schwartz (Dinamarca), acompañándole en la mesa sir Stanley Rous (Inglaterra), sir George Graham (Escocia), José Grahay (Bélgica), Agustín Pujol (España), Gustav Sebes (Hungría), J. Bauwens (Alemania) y Pierre Pochonnet (Francia).

Los octavos de final deberán estar liquidados antes del día 30 del próximo noviembre. El nuevo sorteo para los cuartos de final se celebrará en Barcelona el día 29 de dicho mes.

Las representaciones de ambos clubs españoles propusieron, inmediatamente, a las de sus futuros adversarios las fechas más propicias: los bilbaínos, por boca de su presidente, señor Guzmán, las del 7 de noviembre en Budapest y el 22 en Bilbao, y los madrileños, representados por los señores Saporta y Calderón, las del 1 de noviembre en Chamartín y del 14 de noviembre en Viena. (El Madrid jugará el día 11, en partido de Liga, en Barcelona.)

El estadio vienés tiene una capacidad de sesenta mil espectadores, y el partido que allí se celebre servirá para inaugurar la instalación eléctrica, dándose como probable que se iniciaría a las nueve de la noche. Será el primer encuentro nocturno que se juegue en Austria. Ha costado una equivalencia en pesetas de cuatro millones.

El fútbol español está, pues, de enhorabuena.

Ahora, a prepararse y a procurar que el trofeo no salga de España.

Dynamo, de Bucarest, clasificado

ESTAMBUL, 30.—Se ha jugado esta tarde el partido de vuelta entre el Galatasaray y el Dynamo, de Bucarest, correspondiente a la Copa de Europa.

Venció Galatasaray por 2-1.

El primer tiempo terminó con empate a un tanto.

A los treinta y dos minutos de juego marcó el extremo izquierdo rumano Suru. A los cuarenta y uno empató el medio derecha turco Kadri.

Cuando faltaba un minuto para terminar el partido, el interior izquierda turco Metin marcó el tanto de la victoria.

El primer encuentro lo ganó el Dynamo por 3-1, de modo que por su mejor promedio de tantos queda calificado el equipo rumano para jugar los octavos de final frente al C. D. N. A., de Sofía.—ALFIL.

PASAPORTES
Carnet identidad. Conducir. Penales. Seguros Sociales. Gestiones generales
GESTORIA LUIDECAS
MONTERA, número 26

NEUMATICOS del Ama
P.º Sta. M.ª Cabeza, 17. Tel. 2863[illegible]

VERMUT MARTINI
LA MARCA MUNDIAL

EL 3-0

ALINEACIONES:

REAL SOCIEDAD: BAGUR; GORDEJUELA, ECHARRI, ELIZONDO; LARRABEITI, GALARDI; ZUBILLAGA, SARASQUETA, HUERCANOS, PEPORRO Y PAZ.

ATLETICO DE MADRID: PAZOS; BUENDIA, HERRERA, VERDE; HERNANDEZ, COBO; MIGUEL, PEIRO, ESCUDERO, RAFA Y COLLAR.

ARBITRO: SEÑOR ARNAL (DE CATALUÑA).

TERRENO DE JUEGO: ESTADIO METROPOLITANO.

RESULTADO: REAL SOCIEDAD, 0; ATLETICO DE MADRID, 3 (RAFA).

Se cumple el trámite de la reseña, porque una buena parte queda ya dicha en la crónquilla. Forcejeo escasamente fructuoso para los locales durante el primer período, que se liquidó con el magnífico gol del ex granadino. Luego, una buena racha de excelente juego donostiarra, con grandes aciertos colectivos, aunque Sarasqueta, Huércanos y Peporro tuvieran los momentos muy felices, especialmente el último.

El segundo gol, que, como el anterior, fué logrado a la media hora de los períodos respectivos, acabó de tranquilizarnos a todos. Que fueron decididamente remachados por el tercero, faltando seis minutos, debido a una inspiradísima jugada de Collar, que selló Rafa en uno de los mejores lances de la tarde.

El Houved quiere jugar en Madrid

Según nuestras noticias, al finalizar la reunión del sábado en París, el presidente del Houved y ministro del Gobierno húngaro, Séves, se dirigió a la representación del Madrid solicitando la celebración de un partido en nuestra capital, que tendría lugar el día 23 de noviembre, al día siguiente de haber disputado en Bilbao el encuentro de vuelta de la Copa de Europa, por tener que regresar inmediatamente a Budapest. Su sugerencia, en el sentido de que se anticipara la fecha—la del 22—, que corresponde al episodio bilbaíno, no pudo ser tomada en consideración por si lesionaban los intereses o los propósitos del doble campeón de España.

Los representantes madridistas prometieron a Séves que someterían su propuesta al presidente de la Federación Española, señor De la Fuente Chaos.

Vendo VESPA nueva
por adjudicación coche.
TELEFONO 25 01 93

Fundas Protex
Unico sistema patentado en España como modelo de utilidad, con el número 41.231, para
AUTOMOVILES
COLOCACION EN EL ACTO
BRAVO MURILLO, 45
Teléfono 24 90 43

INGENIEROS DE TELECOMUNICACION
TODOS LOS INGRESADOS EN LA ESCUELA en el curso actual SON ALUMNOS NUESTROS
Preparación para AYUDANTES DE TELECOMUNICACION
ACADEMIA DOBAO-DIAZ GUERRA Hermosilla, 108. Teléfono 254538. Curso empieza 3 octubre.

Para aprender de verdad
MANGOLD
IDIOMAS
AVDA. JOSE ANTONIO, 32

Barcelona y Atlético de Bilbao, vencedores fuera

FLOJO ENCUENTRO DEL MADRID EN PAMPLONA

EL OSASUNA EXHIBIO BUEN JUEGO DE DESMARQUE A BASE DE VELOCIDAD Y ENTUSIASMO

SE ALINEARON TRES SUPLENTES DEL MADRID, Y SOLO CUMPLIO EL NOVEL SANTIESTEBAN

GENTO, LA FIGURA DEL PARTIDO POR SU RAPIDEZ Y FACIL REGATE

Al comenzar la segunda parte Di Stéfano sufrió un fuerte golpe, que le mermó facultades

PAMPLONA, 30. (CRONICA TELEFONICA DE NUESTRO ENVIADO ESPECIAL, VICTOR RUIZ.)

ALINEACIONES:

OSASUNA: EIZAGUIRRE; EGAÑA, GONZALEZ, SERTUCHA; MARASON, GLARIA II; VILA, RECALDE, SABINO, ALBERTO, ONAINDIA.

REAL MADRID: ALONSO; BECERRIL, MARQUITOS, ATIENZA, SANTIESTEBAN, ZARRAGA; CASADO, JOSEITO, DI STEFANO, MARSAL, GENTO.

TERRENO DE JUEGO: SAN JUAN.

RESULTADO: OSASUNA, 2 (VILA); REAL MADRID, 0.

TRIUNFO LA VELOCIDAD NAVARRA

El temple de los navarros se ha puesto de manifiesto esta tarde. Nadie contaba con que el modesto colista, hasta el momento sin puntuar en el torneo, pudiera imponer su nervio y tesón a los campeones de Europa.

Buena prueba de ello es que anoche, entre "chiquito" y "chiquito", un simpatizante del Madrid tuvo que ofrecer una apuesta de doble contra sencillo a que equipo de sus preferencias salía vencedor del partido de hoy, y no con esta notoria ventaja, el madrileñista que aceptó el envite pudo se le concediera el empate por tener más posibilidades de asegurar su dinero. Pues, de idéntica forma, los casi 20.000 espectadores que llenaban las gradas del estadio de San Juan, daban muy poco por su conjunto antes de iniciarse el encuentro, pues sabían cuán potente era el rival de turno. Y sin embargo...

No hay que menospreciar al enemigo pequeño

El Madrid saltó al campo con gran empaque. Y a pesar de que su cuadro debutaban dos jugadores y reaparecía en última instancia el defensa Becerril, por sufrir Lesmes forunculosis en una rodilla, menospreció al principio a los que consideraban modestos enemigos, más aun cuando el entrenador, Albéniz, recurrió al sacrificio de un delantero—el interior Alberto—para marcar a la superfigura madridista.

Creyó el conjunto capitalino, equivocadamente, que podría realizar una exhibición de alta escuela ante los navarros, sin caer en cuenta que la voluntad férrea de estos hombres—que no temen a nada ni a nadie en el terreno que sea—podían hacer el milagro de pasar de la situación de dominados a dominadores. No les importó a los pamplonicas permutar la elegancia del pase "recreativo"—que tanto daño hace al Madrid, en especial esta tarde—por la profundidad, velocidad, y con ella un perfecto sentido del desmarque. Los cuatro delanteros locales trajeron de cabeza a tres defensas y dos medios madridistas, y todo porque, aun a pesar del sofocante calor, no cesaron en su vertiginoso correr tras el balón. Que nadie se crea que lo hacían a tontas y a locas, pues lo que más desconcertó a la retaguardia blanca fué precisamente que ni una sola vez lanzaron la pelota hacia una zona sin que inmediatamente saliera—como brotado de la tierra—el hombre que tenía que aprovecharla, y ¡de qué modo!

La primera indecisión costó un gol

Así, en las iniciales jugadas de tanteo parecía que el Madrid inauguraría el marcador, pues Santiesteban, sin misión específica—ya que no tenía que marcar al interior Alberto, constituído en "secante" de Di Stéfano—, era dueño de un amplio terreno para echar el balón hacia adelante, y Marsal comenzó a ofrecer algunas fintas que asombraban al público. Pero esto duró muy poco. El ariete Sabino, de gran envergadura y potente fuelle, bajó incansablemente en apoyo de sus medios, y desde este puesto organizó la contraofensiva, al lanzar los balones a los espacios vacíos que rápidamente eran conquistados por Recalde, Vila y Onaindia. Además, Sabino no quiso estar ausente de su labor de ataque e, infatigable, se situó en más de una ocasión frente a la puerta de Alonso, quien en un avance se vió precisado a realizar una maravillosa estirada, al disparar Sabino a la media vuelta y con potencia.

Sólo iban transcurridos diecisiete minutos cuando se registró esta jugada, pero ya los jugadores y el público se habían percatado que el Madrid no era tan peligroso como creían y se le podía ganar con esfuerzo. Este cuajó a los veinte minutos y medio, y en él intervinieron Sabino, que realizó uno de sus centros largos hacia la puerta adversaria; Onaindia, que para burlar el cruce de Atienza y Becerril tuvo que desplazarse hacia el extremo derecha, y Vila, autor material del gol al rematar de cabeza hasta la red, no sin contar con la indecisión de Alonso y Marquitos, que le brindaron dicha oportunidad. Un tanto bonito por la rapidez y seguridad de los tres delanteros colorados, que fué aplaudido como se merecía.

El desbarajuste de las líneas madridistas fué bien patente, por lo que Di Stéfano se decidió a "echar una mano" a sus compañeros. Había que organizar un poco "aquello", pues los navarros se crecían por momentos, y hasta los medios—principalmente Marañón—ensayaban el tiro y empujaban con insistencia. El madridista, al replegarse, se llevó tras de sí a su "secante" Alberto, con lo que se corrió el peligro de que éste se sumara a la acción ofensiva. Pero, a pesar de esto, la valiosa ayuda de Di Stéfano sirvió de mucho

Sólo Gento al ataque

Los primeros balbuceos de ofensiva blanca se quedaron en esto, en intentos, pues la mayoría de los delanteros se encontraban muy desdibujados. Sólo Gento maravillaba al público con su gran velocidad—¡este arma tan poderosa en el fútbol!—, con regates inverosímiles. Di Stéfano, ya hemos dicho que estaba bastante retrasado, muy marcado, por lo que resultaba difícil moverse sobre el césped. De esta manera, aunque parezca mentira, el primer disparo que neutralizó directamente Eizaguirre fué hecho por Zárraga, y eso a los veintitrés minutos. El córner que cedió el guardameta local fué rematado de cabeza por Marsal, pero Eizaguirre volvió a rechazar de puño. Hasta llegar al descanso, las jugadas se llevaron alternativamente en cada una de ambas puertas. Pero mientras las madridistas se realizaban a base del esfuerzo de Di Stéfano, en costoso trabajo—como el pase medidísimo que le hizo a Marsal y que el interior remató a las manos del cancerbero—, por el bando navarro sólo era preciso que Eizaguirre sacara de puerta el balón con su potente pierna derecha para que el avance de sus compañeros fuera un avance consumado, pues Sabino, en una tarde de gran movilidad, cedía con la cabeza a cualquiera de sus delanteros, quienes con dos zancadas se presentaban ante Alonso como por arte de encantamiento.

Permutaron sus puestos los interiores blancos

En la segunda parte, Marsal y Joseíto permutaron sus puestos, pero estos cambios de poco sirvieron. Ninguno de los dos interiores bajó a buscar el juego, y Casado.... ¡ya hablaremos de él! Por si algo faltara, al minuto de ponerse en movimiento el balón, González entró de forma muy dura a Di Stéfano, cuando el ariete intentaba irse de costado hacia el lado izquierdo. La carga antirreglamentaria de defensa fué sancionada como correspondía, pero el mal ya estaba hecho, y Di Stéfano, que salió volteado como si le hubiera pillado un coche, tuvo que ser atendido por los masajistas. El, que podía haber resuelto el partido con alguna genialidad, cuando poco después el Osasuna evidenció su fatiga por el gran esfuerzo realizado y el fuerte tren imprimido, fué anulado por ese golpe, y como ejemplo podemos citar aquel balón que salió por la banda inútilmente, porque al caer al suelo el ariete no reaccionó, como es su costumbre, y cuando quiso levantarse ya era tarde.

El segundo gol de Vila

Una falta cercana al área, sacada por Marañón a los treinta y cinco minutos, dió ocasión a Vila a burlar con rapidez a los defensas, y, habilidoso, llevar con su pierna derecha el balón al fondo de la red por la misma escuadra. Magnífico gol, que aclaró por completo el encuentro.

Golpe franco de Di Stéfano y gran parada de Eizaguirre

Sólo una vez el Madrid pudo aminorar distancias, y fué al sacar Di Stéfano, a un metro del área, un golpe franco. El balón pasó por el mismo sitio que abandonara Marsal en la barrera pamplonica, pero Eizaguirre lo rechazó en maravillosa estirada, y cuando Gento se lanzó raudo al definitivo remate, Vila se cruzó y cedió la pelota a córner.

Con el resultado de dos a cero finalizó el partido, en el que los madridistas lanzaron seis saques de esquina por cinco los vencedores.

Un Madrid desdibujado

La verdad es que si no hubiera sido por Gento y Di Stéfano, en la delantera, nadie habría podido jurar que aquel equipo era el Real Madrid. El primero maravilló a todos por su velocidad, intuición y regate, y el segundo, por su maestría. El debutante Casado, no hizo absolutamente nada digno de mención. No podemos culparle porque en realidad no le vimos tocar el balón más que una docena de veces y siempre con escasa decisión. Los interiores se empeñaron en individualizar el juego y fracasaron. Por lo que respecta a los volantes, Zárraga estuvo regular, muy vigilante a posibles fallos y con la vista hacia atrás, mientras que Santiesteban, el otro novel, apuntó, cuando menos, rapidez, dominio de balón y visión en la jugada, aunque falló más de la cuenta en las entregas. Es posible que con más partidos llegue a hacerse un sitio. De los defensas, el mejor Marquitos, que peleó bien con Sabino. Becerril y Atienza, incapaces de anular a los escurridizos extremos Alonso, muy seguro en los blocajes, pero esperamos que lo del primer gol no se vuelva a repetir. En suma, un Madrid que no tuvo su tarde y en el que se notó, sobre todo y ante todo, la ausencia de Rial.

Supo desmarcarse el Osasuna

La base del triunfo navarro radicó en la velocidad—como ya decíamos al principio—y en el desmarque de sus cuatro atacantes. Sabino fué la figura de su equipo, su labor defensiva dió como fruto la victoria a sus colores. Con él colaboraron, de modo muy estimable, el extremo Vila y Recalde. En los medios sobresalió Marañón, por su potente y bien dirigido disparo a puerta, y en la defensa Eizaguirre realizó magníficas paradas y ordenó siempre la colocación de cobertura de sus compañeros. Los navarros persiguieron incesantemtnte a sus enemigos y no escatimaron el gran caudal de sus energías.

El árbitro, señor Bielsa, actuó bien en un partido correcto y deportivo por los dos bandos, aunque no quiso ver un penalty de González en el último segundo, cuando el balón, rebotado de un compañero, se lo llevó con el brazo derecho el central.

Lo mejor del espectáculo es la deportividad del público en todas las jugadas, con aplausos al Madrid (sobre todo a Gento) y al protestar de dos agarrones a la camiseta de Di Stéfano que el señor Bielsa se olvidó de sancionar con la expulsión al culpable, de acuerdo con la última circular a los colegiados, quizá porque el encuentro, a fin de cuentas, se llevó siempre por los cauces de auténtica y correcta competición.

Los equipos de Madrid, fuera

"Tuvieron dos ocasiones y las aprovecharon" (Méndez Vigo)

Como sabíamos que el Real Madrid partiría desde el mismo terreno de juego de San Juan hasta la estación, establecimos nuestra comunicación con el delegado del equipo blanco, don Ignacio Méndez Vigo, en el mismo estadio navarro.

—En este mismo momento—nos comunica—nos vamos hacia Alsasua, para coger el tren que nos llevará a Madrid, por lo que no tenemos tiempo para nada.

—Dénos aunque sólo sea una pequeña opinión del encuentro de esta tarde.

—Por lo que se refiere al público, muy correcto. En cuanto al equipo del Osasuna, se mostró muy impetuoso y con mucho coraje. Tuvieron dos ocasiones y las aprovecharon bien.

—Díganos algo más, como, por ejemplo, la actuación de los debutantes, quién fué el mejor de los 22, etcétera, etc.

—Perdóneme, pero me están llamando desde el autocar y no puedo añadirle nada. ¡Adiós..., adiós!

¡TRANSPORTISTAS!

DEPOSITOS NUEVOS de importación para gasolina o gas-oil, baratísimos

REPUESTOS PIN

Paseo de las Acacias, 23

El Condal arrancó un valioso punto de Las Palmas, y los visitantes Valencia, Zaragoza y Celta no lograron marcar

GRAVE CONMOCION CEREBRAL DEL CELTICO QUINOCHO, LESIONADO EN SARRIA

VALLADOLID, 30. — Alineaciones:

REAL VALLADOLID: Benegas; Pontoni, Lesmes, Losco; Matito, Tini; Gallet, Rodríguez I, Badenes, Murillo y Rodríguez II.

VALENCIA: Timor; Martín, Quincoces, Mangrillán; Sendra, Pasieguito; Mañó, Fuertes, Areta, Buqué y Seguí.

Terreno de juego: Zorrilla.

Resultado: Valladolid, 4 (Murillo, 2 (Badenes Gallet).

Valencia: 0.

Aburrimiento en el primer tiempo, hasta el minuto cuarenta y dos, en que el Valladolid logró su primer tanto, seguido inmediatamente por el 2-0. Mucho calor, que aprovecharon los jugadores locales para volcarse sobre el contrario, fatigado por el bochorno y el fuerte sol, en los primeros veinte minutos. Luego, el dominio fué alterno. En cambio, en ese minuto cuarenta y dos, una indecisión de la defensa forastera la aprovechó Rodríguez I para centrar y permitir a Murillo que fusilase el primer tanto, ante la sorpresa de Timor. El tanto enardeció al público y jugadores valisoletanos, que se lanzaron al entusiasta ataque inmediatamente. Un minuto más tarde, en efecto, un tiro esquinado de Rodríguez, que Timor rechazó con apuros, lo remató Badenes, entrando impetuoso al débil despeje.

Gallet, a los trece minutos del segundo tiempo, marcó el tercer tanto del equipo castellano, aunque el Valencia jugaba entonces replegado. Raltaban doce minutos aún, cuando Murillo volvió a marcar, recogiendo un pase de Matito.

En el Valladolid destacaron, sobre todos, Rodríguez I, Badenes y Murillo. Del Valencia los mejores fueron los medios volantes Sentra y Pasieguito y, si acaso, Mañó en el ataque.

El arbitraje, de Azón, bien, salvo en una jugada en la que el público reclamó un claro penalty a favor del Valladolid.—ALFIL.

Buen fútbol y victoria barcelonista

JAEN, 30.—Alineaciones:

REAL JAEN: Cardoso; Anchís, Alarcón, Ruiz; Serrano I, Almagro; Antó, Antoniet, Arregui, Pasero, Peiró.

BARCELONA: Ramallets; Seguer, Brugué, Gracia; Vergés, Segarra; Basora, Villaverde, Sampedro, Suárez, Tejada.

Terreno de juego: La Victoria.

Resultado: Jaén, 1 (Antoniet); Barcelona, 2 (Tejada, Suárez).

Pese a la derrota, el Jaén se ha mostrado recuperado, en un partido de buena calidad técnica por ambas partes. La iniciativa fué siempre local, aunque la delantera no tiró lo suficiente. El árbitro, señor Marrón, tuvo algunos errores en ambas áreas defensivas.

A diez minutos del descanso, Arregui marcó por el Jaén, y un minuto después Tejada consiguió el empate a uno. Después, en la continuación, pese al fuerte calor, el Barcelona resistió cuanto pudo y aun dominó. Al cuarto de hora, Suárez logró el gol del triunfo catalán. Resultaron tocados Tejada, Villaverde y Arregui.—ALFIL.

Con suerte ganó el Bilbao en Coruña

LA CORUÑA, 30.—Alineaciones:

CORUÑA: Otero (Bernabé); Tomás, Anca, Irusquieta; Germán, Cuenca; Polo, Arsenio, Bazán, Villarrubia y Tino.

ATLETICO DE BILBAO: Carmelo; Orúe, Garay, Canito; Mauri, Maguregui ;Arteche, Marcaida, Merodio, Uribe y Gainza.

Terreno de juego: Riazor.

Resultado: Coruña, 1 (Villarrubia); Atlético de Bilbao, 2 (Maguregui, Uribe).

Partido francamente malo y numeroso público en Riazor. Increíblemente, el Atlético estuvo lento y sólo entusiasmo del Deportivo coruñés, con fracaso técnico de todo el equipo. A los veintiún minutos, el Coruña marcó en remate de Villarrubia a rechace de Carmelo, en corto. El Atlético exhibió constantes cambios en la alineación llevando Arteche a la defensa y Maguregui a centro delantero. Este último, en dicho puesto, logró, a los treinta y tres minutos, el empate, empalmando un centro cerrado de Gainza. A los treinta y ocho, Uribe, desde muy lejos, disparó al ángulo y sorprendió a Otero, que encajó el dos-uno. Luego, Arteche falló un gol hecho, solo ante Otero.

Después del descanso sin más goles, salvaron varios balones comprometidos los defensas vizcaínos. Bernabé suplió a Otero, que sufrió una luxación. El Atlético, con tranquilidad, perdió tiempo. Villarrubia estrelló en el poste un balón en el último minuto, y Tino, en los segundos finales, se azaró y malogró el empate definitivo.—ALFIL.

Por fin fué vencido el Zaragoza

SEVILLA, 30.—Alineaciones:

SEVILLA: Busto (Vera); Romero, Campanal, Valero; Pepín, Enrique; Loren, Arza, Pepillo, Doménech y Pauet.

ZARAGOZA: Las Heras; Torres, Alustiza, Aznar; Villegas, Gil; Parés, Estiragués, Baila, Moreno y Valdés.

Terreno de juego: Nervión.

Resultado: Sevilla, 3 (Doménech, Pepillo, Arza); Zaragoza, 0.

Segurísima defensa forastera en la primera parte, que retrasó el máximo la primera gran ocasión andaluza de gol. Faltaban, en efecto, pocos segundos para el descanso cuando Doménech consiguió batir a Las Heras. Después, el Zaragoza siguió mostrándose firme en sus líneas de atrás, y su delantera, aunque sin peligro, intentó varias incursiones contra el área sevillista. A los veinte minutos, Pepillo, de cabeza, logró el segundo tanto local. Y seguidamente, apenas unos segundos más tarde, Arza, de tiro espectacular, marcó el tercer tanto.—ALFIL.

Quinocho, lesionado grave en Sarriá

BARCELONA, 30. — Alineaciones:

ESPAÑOL: Vicente; Argilés, Parra, Faura; Gamiz, Sastre; Muñoz, Cruellas, Benavídez, Ruiz y Mauri.

CELTA DE VIGO: Padrón; Quinocho, Villar, Seoane; Artime, Juan Francisco; Gausí, Olmedo, Mauro, Cerdá y Albino.

Terreno de juego: Sarriá.

Resultado: Español, 2 (Mauri, Muñoz); Celta, 0.

Un mal encuentro, con juego insulso y muchos errores del árbitro madrileño Caballero, que "toleró" el primer tanto españolista, en clara falta catalana, y, en cambio, no señaló un evidente "penalty" vigués en mano voluntaria de Villar. A los seis minutos, Quinocho, lesionado en un choque fortuito con Mauri, hubo de ser retirado del campo e internado en la Mutual Deportiva con fuerte conmoción cerebral. Artime le suplió en la defensa y Cerdá bajó a la media. A los diecinueve minutos, Mauri bombeó sobre puerta, y Benavídez cargó ilegalmente, desplazándole, a Padrón, por lo que la pelota entró sola. Sin embargo, el árbitro concedió el tanto. Un gran avance individual de Ruiz a los cuarenta y dos minutos, con salida de Padrón, lo remató aquél en pase retrasado, que Muñoz aprovechó para cruzar imparable a la red. En la segunda mitad, mal fútbol y ningún gol más.

El Español estrenó su nueva tribuna y no hubo lleno en Sarriá.—ALFIL.

Difícil empate canario en Las Palmas

LAS PALMAS, 30. — Alineaciones:

UNION DEPORTIVA LAS PALMAS: Pepín; Beneyto, Costa, Marcial; Torres, Mugica; Atienza, Ricardo, Morro, Moreno y Cabrera.

CONDAL: Goicolea; Simó, Rodri, Castañer; Gonzalvo III, Salvador; Basora II, Moya, Duró, Moll y Bertrand.

Terreno de juego: Estadio Insular.

Resultado: Unión Deportiva Las Palmas, 3 (Cabrera, Moreno, Morro); Condal, 3 (Bertrand, 2; Duró).

Desconcierto local en la primera parte ante el buen fútbol catalán. A los diez minutos, Bertrand marcó para el Condal. Un minuto después empató Cabrera. A los cuarenta y cuatro, Duró deshizo el empate en jugada personal, y con el dos-uno se llegó al descanso.

En la segunda mitad, todavía el Condal logró mayor ventaja, en el minuto doce, al volver a marcar Bertrand un centro de Duró. A los veintidós, Moreno acortó distancias, en el tres-dos, con un soberbio remate desde fuera del área. Por fin, a trece del final, Morro empujó a la red una pelota fallada por Rodri en despeje corto y logró el empate a tres definitivo.—ALFIL.

¿LA MEJOR QUINIELA?

¡UNA GABARDINA SESEÑA!

LAS MEJORES DE MADRID

CALLE DE LA CRUZ, 20 y 23, y ESPOZ Y MINA, 11

El lunes, a discutir

Cuando el muchacho afine la puntería en los penalties habrá amanecido un nuevo días para muchos consumidores de bicarbonato.

* * *

Si los árbitros se mostraran verdaderamente generosos y cumplidores, sería cosa de alinear a Molowny todos los domingos.

* * *

¡Con lo que gusta resolver los partidos gracias a un penalty!

Pero con muchachos así no hay nada que hacer.

* * *

Angelillo—nombre españolísimo para un delantero centro—espera también lo que ordene su futuro presidente para tomar pasaje en el potro volador, que es como los gauchos le llaman al turborreactor.

* * *

Tanto molestar con los altavoces en los recintos futbolísticos, que sirvan por lo menos para que cuando el señor González Echeverría decrete un tiro indirecto se enteren la gente y el que lo va a tirar.

Que para anunciar niños perdidos y gomas para los paraguas, es más el ruido que las nueces.

* * *

El año pasado el Sevilla perdió en Murcia porque sus jugadores no tuvieron más remedio que encogerse ante las durezas de los locales.

¿Verdad que parece una broma?

Porque ellos, ante todo, son temperamentales.

* * *

A don Hele no le gusta explicar en público sus planes de batalla porque luego vienen otros entrenadores con sus manos limpias y se los apropian:

Por eso todos los planes de don Hele llevan su sello característico.

* * *

Y Marcelinito es el encargado de estamparlo.

* * *

¿Mariano Herrero enfermo?

El viejo Mariano tiene siete vidas.

Es—y que sea por muchos años—"el más anciano de la ciudad" más joven que conocemos.

* * *

Ahora es cuando se sabe lo bueno que es Rial.

* * *

Don Flavio, que no es de los que se muerden la lenguja, nos ha resultado un altoparlante un poco rayado y machachón.

Se repite. Eso es lo malo.

* * *

A Daucick le habría gustado jugar contra el Bratislava porque él es también checo.

Patriotismo del bueno.

Pero ha sido con el Honved, de Budapest.

* * *

Tacoronte, que es el mejor delantero centro que desmica libretas, no tiene que envidiar a ninguno de los que patean cuero por los pagos ibéricos, excepto uno.

A lo mejor él mismo.

* * *

Manolín Meana, bondadoso como todos los gordos, ha aceptado el cargo de seleccionador con el mismo entusiasmo que sus antecesores. Con más, si cabe, porque allá, en Xixón, el fútbol no produce los terribles disgustos que aquí.

La malo va a ser cuando empiece a adelgazar y se dedique a cazar moscas.

* * *

El amplio torneo con que la pasada temporada se inició la Copa de Europa, terminó sin una sola expulsión y sin una protesta.

El Madrid dió en Milán una lección de deportividad formidable—los dos penalties del gélido señor Steiner—, y el Partizan, como ha dicho recientemente el señor Elola, hizo lo propio al reconocer, sin discusiones de mal estilo, que marcó dos veces en flagrantes fueras de juego.

El Oporto, en cambio, ha echado un borrón con las expulsiones de dos de sus jugadores

* * *

Primero, el Valencia.

Ahora, el Málaga.

Son equipos de altos vuelos.

* * *

Este humilde Cayetano tuvo el honor de conocer a Hugo Meils, el seleccionador austríaco del "wunderteam", aquel equipo maravilla de hace treinta años.

El Rapid vienés aparece como el más feliz intérprete de aquellos melodiosos valses que servían de fondo musical a los muchachos de don Hugo, con sus 100 kilos y un sombrero hongo, que le entraba a tornillo.

* * *

¡Buena la jugada de don Agustín Pujol al conseguir que del sorteo celebrado el sábado no pudiera surgir una eliminatoria Bilbao-Madrid en la Copa de Europa!

Por algo escribió Plutarco sus "Vidas paralelas".

* * *

El Honved futuro adversario de Bilbao.

Después de un hueso un dulce.

CAYETANO

En REPUESTOS PIN

PASEO de las ACACIAS, 23

ENCONTRARA: Dodge Carnero, Studebaker J-16, G. M. C. T-33-D, Ford 10 ruedas, Hispanos, 3 H. C., turismos y furgonetas, todos procedentes de subastas

EN BREVE VITUSA EN SU TRABAJO

PERFUMERIAS Villafranca

VELAZQUEZ, 48 TEL. 26 74 57

ELOY GONZALO, 22. TRAFALGAR, 37 TELEF. 23 46 44

DEP. DE ELIZABETH ARDEN Y PAYOT

BALANCE DOMINICAL

EL BILBAO SE DESPEGA

RESULTADOS:

Valladolid, 4; Valencia, 0.
Sevilla, 3; Zaragoza, 0.
Las Palmas, 3; Condal, 3.
Jaén, 1; Barcelona, 2.
Español, 2; Celta, 0.
Coruña, 1; Atlético Bilbao, 2.
Atlético Madrid, 3; Real Sociedad, 0.
Osasuna, 2; Real Madrid, 0.

Utilice en su hogar

PERSIANAS LEVOLOR

AREITIO, S. A. - VITORIA

Esos puntos que se pierden en campo propio y en el ajeno son como las "hojas, ¡ay!, desprendidas del árbol del corazón". Le va a ser muy difícil al Madrid recobrar los que se va dejando en las zarzas del camino, aunque se repita el tópico de que la Liga es larga. Será precisamente al final cuando se echen más de menos esos positivos y esos negativos tan alegremente sembrados en los surcos de la infecundidad.

Por lo demás, ahí está el Atlético bilbaíno, que toma el primer puesto, con un punto de ventaja. Ya veremos cuando se decide a apearse de ese victorioso carro. Le siguen el Barcelona y el Sevilla, otros dos históricos, a quienes acompañan los canarios y los viejos castellanos. Se recobra el Atlético matritense, y desciende el Madrid, en cuyo conjunto parecen observarse fisuras de imperdonable realidad.

Y en cuanto a los últimos lugares, es el Jaén el que monopoliza con deletérea firmeza el simbólico farolillo rojo.

Así queda la Primera División:

CLASIFICACION

	J.	G.	E.	P.	F.	C.	Puntos
Atlético de Bilbao	4	3	1	0	9	2	7+3
Barcelona	4	3	0	1	12	6	6+2
Sevilla	4	2	2	0	8	4	6+2
Las Palmas	4	2	2	0	10	6	6
Valladolid	4	3	0	1	9	7	6+2
Atlético de Madrid	4	2	1	1	10	7	5+1
Zaragoza	4	2	1	1	4	3	5+1
Real Madrid	4	1	2	1	7	3	4
Valencia	4	2	0	2	9	9	4
Real Sociedad	4	1	1	2	5	8	3—1
Español	4	1	1	2	3	5	3—1
Condal	4	0	3	1	5	11	3+1
Celta de Vigo	4	0	2	2	5	9	2—2
Osasuna	4	1	0	3	4	8	2—2
Coruña	4	1	0	3	4	10	2—2
Jaén	4	0	0	4	4	10	0—4

TROFEOS MARTINI

PRIMERA DIVISION

1.º Atlético de Bilbao ..... 7 goles
2.º Barcelona ..... 6 "

SEGUNDA DIVISION

1.º Granada ..... 11 goles
2.º Avilés y Sabadell ..... 9 "

La clasificación para los TROFEOS MARTINI se establece por la diferencia entre goles a favor y en contra.

¡Déjele que aprenda!

EL SABER NO OCUPA LUGAR

PERO ES DEBER DE LOS PADRES CUIDAR SU VISTA, empleando mejor luz.

OSRAM

LA LAMPARA DE TODOS

2009 Ministerio de Cultura

El Rayo, líder absoluto de la Segunda División

Ayer volvió a ganar en Bilbao derrotando al Sestao por 1-0

RIVILLA MARCO A LOS TRES MINUTOS

BILBAO, 30. (Por teléfono, especial para HOJA DEL LUNES.) Habrá que admitir este hecho: Bilbao es terreno fácil para el Rayo Vallecano. Ayer ganó por uno a cero al Sestao, por el mismo tanteo que logró ante el Indauchu hace quince días. Pero esta vez el Rayo fué esperado con más precauciones. "No es un equipo flojo —se decía por aquí—, sino que es un gran conjunto".

Y hoy lo ha demostrado nuevamente. El campo de Las Llanas registró una magnífica entrada para ver a los madrileños, que en principio se vieron dominados por el juego rápido de los locales. A los tres minutos, Venancio, exterior, se lesionó en un choque fortuito. Fué asistido en la banda y volvió al terreno mermadas sus facultades. Pasó a ocupar la demarcación contraria, pero este cambio no dió resultado. No obstante, una y otra vez la línea delantera del Sestao llegó al área rayista, pero no encontró el sitio preciso. Los defensas madrileños, rápidos, sin titubeos, despejaron todas las situaciones. A la ayuda de la línea de retaguardia acudieron los medios, Sito y Bouzo, mientras Rivilla y Peñalver cubrieron eficazmente la gran zanja dejada por los medios.

Quedó, pues, el Rayo con tres hombres en la delantera: Corbalán, Corsín y Callejo, los cuales, en más de una ocasión, obligaron a los defensores locales a emplearse a fondo.

El tiempo transcurrió rápido y se llegó al descanso con empate a cero en el marcador.

Pero el esfuerzo realizado por el Sestao iba a tener pronto su reflejo. Rivilla, rápido, a los tres minutos de juego de la segunda fase, inauguró el marcador. Fué un remate espléndido de cabeza a córner botado por Callejo.

Después llegó la tranquilidad para el Rayo, que jugó con más aplomo a medida que transcurría el partido. Era lógico que los madrileños, bien preparados y mejor aleccionados por Colón, fueran superándose. Los medios fueron entrando en juego, reteniendo la pelota con tranquilidad y pasándola en corto al mejor situado, no obligando a los delanteros a ir al gol, sino a que la pelota estuviera en poder de los suyos. Táctica difícil, pero de gran efectividad. Sobre todo si se logra, como se logró, "congelar" el juego en un terreno que ofrecía peligro.

El Sestao no reaccionó ante el juego de los madrileños y se desfondó en los últimos minutos.

El árbitro, señor Teja, estuvo acertado, si bien se le escaparon algunas faltas de poca monta.

Alineaciones:

Rayo: Pita; Coto, Torres, Echarri; Soto, Bouso; Corbalán, Rivilla, Corsín, Peñalver y Callejo.

Sestao: Edu; Eguzquiza, Gómez, Eraña; Zubimendi, Aranguiz; Venancio, Prieto, Uriarte, Llons y Urizar.

LOS GOLEADORES

Suárez, solitario en cabeza

Rafa, Tejada y Mañó, a un tanto de distancia

Otra vez jornada de más bien pocos goles. Ocho encuentros, con 26 tantos. Promedio pobre: tres goles y cuarto por partido. Aunque en Las Palmas cada espectador pudiera saborear nada menos que la media docena, repartida en cada puerta al tres del empate. Ahora le tocó al granadino Rafa, del Atlético madrileño, ser el héroe de la jornada con sus tres tantos a la Real Sociedad, y fueron el vallisoletano Murillo, el pamplonica Vila y el "condal" Bertrand quienes también hicieron su parejita de goles este domingo. La tabla de clasificación general queda así ahora:

Con cinco tantos, Suárez.

Cuatro, Rafa, Tejada, Mañó.

Tres: Di Stéfano, Arteche, Uribe, Murillo, Badenes, Mauro, Buqué, Doménech.

Dos: Gento, Bertrand, Gallet, Arsenio, Vila, Sarasqueta, Vázquez, Mujica, Cabrera, Pepillo.

Uno: Rial, Gainza, Marcaida, Maguregui, Escudero, Agustín, Miguel, Collar, Cobo, Peiró, Ruiz, Mauri, Muñoz, Alsúa, Paseiro, Arregui, Antoniet, Basora II, Duró, Rodríguez II, Villaverde, Bosch, Basora, Domingo, Parés, Gil, Valdés, Bazán, Villarrubias, Alberto, Sabino, Peporro, Segurola, Huarte, Amoedo, Monchito, Torres, Ricardo, Moreno, Morro, Areta, Fuertes, Pauet, Valero y Arza.

En propia meta: Rodri (del Condal) y Cerdá (del Celta).

Total, 108 goles, que han marcado 69 jugadores.

Fútbol internacional

Austria aplastó a Luxemburgo en una eliminatoria para la Copa del Mundo

VIENA, 30.—En el primer partido eliminatorio del Campeonato Mundial de Fútbol, Austria ha derrotado a Luxemburgo por 7-0.

El primer tiempo terminó 2-0.—ALFIL.

Cómo formará Inglaterra frente a Holanda para el mismo torneo

LONDRES, 30.—Los seleccionadores han formado el equipo de Inglaterra que jugará el sábado próximo contra Irlanda, en eliminatoria del Campeonato Mundial. Son los siguientes jugadores: Reg Mattews (Coventry); Jeff Hall (Birmingham), Roger Byrne (Manchester United); Ron Clayton (Blaskburn), Billy Wright (Wolverhampton), Duncan Edwards (Manchester United); Stan Matthews (Blaspool), Don Revie (Manchester City), Tommy Tayler (Manchester United), Den's Wilshaw (Wolverhampton), Grainger (Sheffield United).

Checoslovaquia, 2; Yugoslavia, 1 (en Belgrado)

BELGRADO, 30.—Se ha jugado esta tarde, ante unos 50.000 espectadores, el encuentro internacional de fútbol entre Checoslovaquia y Yugoslavia.

Después de reñida lucha a lo largo del partido ganaron los checos por 2-1.

Primera reunión nacional de periodistas deportivos

Presidieron los señores Elola y Aparicio

Los días 27 y 28 de septiembre se celebró en Madrid la I Asamblea de Periodistas Deportivos de toda España, presidida en su dos sesiones por el delegado nacional de Deportes y Educación Física, señor Elola, y por el director general de Prensa, señor Aparicio. Asistieron representantes—directores y redactores—de la inmensa mayoría de los diarios, revistas y emisoras de toda España.

Casi todos los temas, relativos al desarrollo de esta especialidad de la información periodística o radiofónica, fueron tratados en ambas sesiones; cuyo colofón consistió en un banquete ofrecido por la Agrupación de Periodistas Deportivos de Madrid a sus colegas de provincias.

España, tercera en el campeonato mundial de aeromodelismo

FLORENCIA, 30.—En el parque de Cascine se está celebrando el campeonato mundial de aeromodelismo.

En la primera parte de este campeonato España se ha clasificado en tercer lugar.

Checoslovaquia gana la primera prueba, en una concurrencia de 21 naciones. La competición se ha dividido en dos pruebas separadas. La primera terminó ayer, que ha sido para modelos con diminutos motores. La segunda parte, disputada hoy, ha sido para modelos sin motor.

La clasificación actual es la siguiente:

1. Checoslovaquia.
2. Italia.
3. España.
4. Hungría.
5. Francia.
6. Alemania.

Más de 10.000 personas presenciaron las pruebas.

Mañana continuarán las pruebas con modelos sin motor.

El martes se hará el reparto de premios en el palacio viejo, siendo entregados por Luigi del Duca, vicepresidente de la Federación Internacional Aeronáutica, después de una recepción ofrecida por el alcalde de Florencia, Giorgio la Pira.—ALFIL.

CICLISMO

NUEVA VICTORIA DE TIMONER EN PARIS

PARIS, 30.—Se ha celebrado una reunión de ciclismo en pista en el velódromo de la Cruz de Berny.

En una prueba de velocidad, el campeón mundial de esa especialidad, "amateur", Jacques Rousseau (Francia), ha derrotado a Eotiz (Argentina), ganando las dos mangas: la primera, con un tiempo de 11 segundos en los últimos 200 metros, y la segunda, en 11 segundos 6/10.

Guillermo Timoner (España) derrotó nuevamente a sus rivales europeos en una prueba tras moto celebrada en dos mangas, ganadas ambas por el español.

La clasificación final fué: primero, Timoner (España), dos puntos; segundo, Martino (Italia), cuatro; tercero, Besson (Suiza), siete; cuarto, Bunker (Gran Bretaña), diez; quinto, Godeau (Francia), doce.—ALFIL.

AJEDREZ

LLADO, CAMPEON DE ESPAÑA

BARCELONA, 30.—Lladó ha sido proclamado campeón de España de ajedrez al quedar en primer lugar de la clasificación, empatado a puntos con Pomar, al que ha ganado por mejor coeficiente. Los puntos que han sumado los dos primeros clasificados de este campeonato nacional de ajedrez fueron 10.5 Lladó y Pomar. Aun se están jugando varias partidas, por lo que hasta avanzada la noche no se podrán conocer los resultados finales y, por consiguiente, la clasificación final, si bien los dos primeros lugares están ya decididos.—ALFIL.

ATLETISMO

Guadalajara, campeón juvenil del Centro

Ayer se disputó la jornada final de los II Campeonatos Juveniles de Atletismo de la Federación Centro, en los que obtuvo el triunfo por equipos Guadalajara con 61 puntos, seguida de Avila, 50; Badajoz, 46; S. E. U., 31, y Toledo, 27.

Los vencedores de finales fueron ayer: 300 metros vallas, Martín, en 48 segundos; 80 metros, Prada, 9 s. 6/10; 150, Redondo, 18 s.; 3.000 metros, Arribas, 9 m. 30 segundos 6/10; 300 lisos, López, 39 segundos 4/10; 600 metros, Candela, 1 m. 3 2s. 5/10; relevos 4 × 80, Badajoz, 39 s. 8/10; peso, Rodríguez 12.66 metros; martillo, Rodríguez, 22.79 metros.

Segunda División

GRUPO NORTE

RESULTADOS

Indauchu, 2; Gerona, 2.
Baracaldo, 1; Ferrol, 0.
Sestao, 0; Rayo Vallecano, 1.
Gijón, 4; Logroñés, 0.
Caudal, 1; Sabadell, 0.
Tarrasa, 4; La Felguera, 1.
Santander, 1; Oviedo, 1.
Alavés, 2; Avilés, 0.
Burgos, 4; Leonesa, 0.
Elbar, 3; Lérida, 1.

CLASIFICACION

	J.	G.	E.	P.	F.	C.	Pt.
Rayo Vallecano	4	4	0	0	9	1	8
Aviles	4	3	0	1	12	3	6
Sabadell	4	3	0	1	12	3	6
Gijón	4	3	0	1	7	4	6
Gerona	4	2	2	0	9	6	6
Alavés	3	2	1	0	6	2	5
Indauchu	4	2	1	1	8	7	5
C. Leonesa	4	2	1	1	6	7	5
Burgos	4	2	0	2	10	6	4
Oviedo	4	1	2	1	5	4	4
La Felguera	4	2	0	2	3	5	4
Baracaldo	4	2	0	2	4	9	4
Tarrasa	4	1	1	2	5	5	3
Lérida	3	1	1	1	4	5	3
Elbar	4	1	0	3	4	8	2
Santander	4	0	2	2	3	10	2
Caudal	4	1	0	3	1	7	2
Sestao	4	0	1	3	4	7	1
Ferrol	4	0	1	3	4	10	1
Logroñés	4	0	1	3	4	11	1

Hay que destacar en primer lugar ese nuevo y rotundo éxito del Rayo Vallecano a costa de los conjuntos vascos del grupo, que le hace situarse como el líder absoluto de la Segunda División. Ello nos complace extraordinariamente, porque revela que el conjunto madrileño no es una alegre improvisación, sino una realidad fecunda. Deseamos ardientemente que persevere en esta afortunada racha, que tanto y tan elocuentemente nos dice de su ya probada capacidad.

También el Gerona puntuó fuera de sus bases a costa del Indauchu, así como el Oviedo, que igualmente empató en Santander.

GRUPO SUR

RESULTADOS

Tenerife-Málaga, aplazado.
Murcia, 3; Extremadura, 2.
Hércules, 4; At. de Ceuta, 0.
Levante, 1; Puente Genil, 0.
San Fernando, 0; Granada, 3.
Jerez, 1; Cádiz, 1.
Córdoba, 1; Mestalla, 1.
Castellón, 1; Alicante, 1.
E. Algeciras, 0; Betis, 1.
Badajoz, 2; Eldense, 0.

CLASIFICACION

	J.	G.	E.	P.	F.	C.	Pt.
Granada	4	4	0	0	15	4	8
Badajoz	4	3	0	1	6	3	6
Málaga	3	2	1	0	6	1	5
Jerez	4	1	3	0	6	2	5
Betis	4	2	1	1	6	4	5
Levante	4	2	1	1	9	7	5
Alicante	4	2	1	1	7	8	5
Hércules	4	2	0	2	7	3	4
Eldense	4	2	0	2	6	5	4
Murcia	4	2	0	2	9	8	4
San Fernando	4	2	0	2	8	9	4
Atlético Ceuta	4	2	0	2	6	7	4
Castellón	4	1	1	2	5	7	3
Córdoba	4	1	1	2	5	9	3
Mestalla	4	0	3	1	3	6	3
Cádiz	4	1	1	2	4	10	3
E. Algeciras	4	1	0	3	4	6	2
Tenerife	3	1	0	2	3	5	2
Extremadura	4	1	0	3	5	9	2
Puente Genil	4	0	1	3	1	8	1

Este grupo, enfebrecido siempre por los sensacionalismos, registra tres sorpresas que, si bien no varían de modo revolucionario los primeros lugares de la clasificación, producen, sí, ciertas relevantes extorsiones.

El Granada, al triunfar en San Fernando, se calificó como adalid del grupo, registrándose asimismo cuatro empates bien significativos: del Cádiz en Jerez, del Mestalla en Córdoba, del Alicante en Castellón y del Betis en Algeciras.

Lo demás, normal, incluso el obligado aplazamiento entre el Tenerife y el Málaga.

Plus Ultra y Parque Móvil triunfaron en campo ajeno

AGROMAN Y MANCHEGO ARRANCARON, TAMBIEN PUNTOS LEJOS DE SUS BASES

En su campo de Vallehermoso, el Girod fué derrotado por el Plus Ultra por 1-4. Los goles fueron marcados en el primer tiempo. A pesar de la derrota, el juego de los "relojeros" no desmereció ante los del "más allá".

Inauguró el marcador Santamaría, a favor del Girod, a los doce minutos. Poco después, Félix desperdició una ocasión de subir el segundo al fallar un balón con la portería vacía. El empate lo logró Campos, a los veinte minutos, al lanzar un golpe franco. A los veinticinco, José Luis, de espaldas, logró el segundo gol de los "aseguradores". Poco después, Campos volvió a marcar en golpe franco, y el último lo hizo Díaz poco antes del final.

El segundo período fué de juego vistoso por parte del Girod, pero sin efectividad.

Alineaciones:

Plus Ultra. — Barón; Carrasco, Santamaría, Dimas, José Luis; Ri-Román, Jurado; Víctor, Campos; vera y Díaz.

Girod. — Bellido; Peña, Rivero, Maiz; José Luis, Soto; Santamaría, Daniel, Félix, Curro y Ricardito.

Venció el Carabanchel

El carabanchel, luego de reñido encuentro, ganó a la Segoviana por cuatro a dos.

A los quince minutos el Carabanchel ya se había apuntado dos goles por medio de Azcona y Nino, este último de penalty. Acortó distancias Navajos, en jugada personal, y se llegó al descanso con dos a uno.

En la continuación, a los treinta y cinco minutos, Carlos hizo el tercero, y dos minutos después el propio Carlos subió el último al marcador. Poco antes del final, la Segoviana logró su segundo gol. El árbitro, señor Méndez, estuvo muy acertado.

Triunfó del Parque Móvil

ARANJUEZ, 30. — El Parque Móvil sacó dos puntos de Aranjuez al vencer por uno a cero.

El partido fué movido y los "automovilistas" realizaron un juego bien conjuntado. El único gol fué logrado por Soto al rematar de cabeza, cuando faltaban dos minutos para el final, un buen servicio de Yanini.

Alineaciones:

Parque Móvil. — García Montes; Rey, Peñas, Saavedra; Casado, Ruiz; Azcón, Moreno, Soto, Castellanos y Yanini.

Aranjuez. — Jáuregui; Guijarro, Majín, Palomo; Orozco, Villas; Quirro, León, Sánchez, Chemari y Cervigón.

Ganó el Femsa

Por tres a uno ganó el Femsa al Leganés. El primer tiempo terminó con uno a cero a favor de los locales, gol hecho por Barbolla a los quince minutos.

En la segunda fase, Barbolla, que fué el mejor jugador local, logró el segundo en un remate de cabeza. El tercer gol subió al marcador debido a una jugada desgraciada del defensa visitante Germán, que marcó en su propia meta. Cuando faltaba un minuto para el final, el Femsa fué castigado con un "penalty", que transformó Botella.

Alineaciones:

Leganés. — Mingo; Alcañiz, Capilla, Germán; Mariano, Félix; Tatín, Martínez, Jerez, Moro y Botella.

Femsa. — Velilla; José María, Mengual, De la Villa; China, Félix; Barbolla, Fernando, Pepe Juan, Calas y Gerardo.

Empató el Agromán

CUENCA, 30.—A dos goles empató el Agromán con el Conquense. El partido fué rápido y brioso. A los veinte minutos, Viesen inauguró el marcador a favor de los locales. Con 1-0 terminó el primer tiempo.

En el segundo, a los seis minutos, Sede hizo el segundo gol para el Conquense. Se lanzó el Agromán al ataque, y Alonso, de penalty, marcó el primero para los "constructores" a los quince minutos. Cuando faltaban cuatro para el final, el Agromán aprovechó el desconcierto local para lograr la igualada por medio de Martín.

Fácil triunfo del Avila

AVILA, 30. — El equipo local derrotó al Cuatro Caminos por 3-0. El Avila logró el primer gol a los cinco minutos, en un remate de Quintana, y faltando un minuto para el final de la fase, Navas hizo el segundo.

El juego en la continuación se hizo aburrido, y Novas, a los treinta minutos, logró el tercero.

Otros resultados

Toledo, 5; Manzanares, 2. Calvo Sotelo, 2; Manchego, 2. Alcázar, 3; Guadalajara, 2.

CLASIFICACION

	J.	G.	E.	P.	F.	C.	Pt.	
Femsa	4	3	1	0	13	6	7	+ 3
Manchego	4	3	1	0	8	4	7	+ 3
Alcázar	4	3	0	1	11	8	6	+ 2
P. Móvil	4	3	0	1	5	3	6	+ 2
Plus Ultra	4	2	1	1	14	4	5	+ 1
Calvo Sotelo	4	2	1	1	10	4	5	+ 1
Carabanchel	3	2	1	0	5	2	5	+ 1
Avila	4	2	1	1	9	7	5	+ 1
Manzanares	4	2	1	1	8	8	5	+ 1
Agromán	3	1	2	0	6	3	4	+ 2
Toledo	4	2	0	2	8	6	4	
Guadalajara	4	2	0	2	8	8	4	
Aranjuez	4	1	0	3	5	8	2	— 2
Leganés	4	1	0	3	5	9	2	— 2
Segoviana	4	1	0	3	5	11	2	— 2
Conquense	4	0	1	3	6	16	1	— 3
Girod	4	0	0	4	6	13	0	— 4
C. Caminos	4	0	0	4	3	14	0	— 4

La Tercera División

Grupo primero. — Flavia-Ordenes, 2-1; Turista-Lugo, 3-0; Orense-Marín, 4-0; Arsenal-Juvenil, 2-0; Arosa-Brigantium, 1-0; Fabril-Ribadeo, 1-0; Santiago-Lemos, 2-2; Pontevedra-Gran Peña, 1-3; Puentearea-Zeltia, 1-0.

Grupo segundo. — Marino Turón, 1-2; Juvencia-Entrego, 1-3; Titánico-Calzada, 1-0; Langreano-Condal, 2-1.

Grupo tercero. — Deusto-Erandio, 4-1; Valmaseda-Laredo, 3-2; Bermeo-Portugalete, 3-1; Guecho-Arenas, 1-0; Villosa-Torrelavega, 0-1; Santoña-Padura, 0-2; Begoña-Rayo Cantabria, 0-1; Basconia-Cultural, 5-0.

Grupo cuarto. — Alavés-Calahorra, 0-1; Villafranca-Iruña, 0-3; Eigóibar-Azcoyen, 2-0; Mondragón-Castellón, 2-0; Real Unión-Vitoria, 1-2; Hernani-Mirandés, 3-2; Touring-Anaitasuna, 3-0; Tudelano-Beasain, 1-0; Oberena-P. Sport, 8-1.

Grupo quinto. — Barbastro-Teruel, 0-1; Tauste-Binéfar, 2-1; Arenas-Calatayud, 1-3; Mequinenza-Fraga, 1-0; Caspe-Jaca, 4-2; Cariñena-Triasu, 2-2; Utebo-Gallur, 1-0; Egea-Amistad, 0-4; Numancia-Monzón, 2-1.

Grupo sexto. — Júpiter-F. Coats, 0-2; Hércules-Tortosa, 3-2; Artiguense-Europa, 1-1; Moncada-Manresa, 1-1; Granollers-Horta, 4-0; P. Seco-Adrianense, 1-3; Vich-La Cava, 2-3; Puigreig-Mataró, 4-0; San Martín-Mollet, 1-1; Amposta-Badalona, 3-2; San Andrés-Sans, 3-0; Gimnástico-P. Nuevo, 3-0.

Grupo octavo.—Mallorca-Alayor, 2-0; Constancia-Minerva, 4-0; Murense-Menorca, 3-2; Felanitx-Porreras, 5-1; Manacor-Santañy, 4-2; Sóller-España, 1-3; Soledad-Poblense, 1-0; Mahón-Benisalem, 4-0; Ciudadela-At. Baleares 2-1.

Grupo noveno.—Castellonense, 2; Carlet, 0. Onteniente, 0; Villarreal, 0. Bujarsot, 2; Carcagente, 2. Catarroja, 2; Alberique, 1. Gandía, 4; Acero, 1. Manises, 2; Sagunto, 1. Olímpico, 2; Onda, 0. Alcira, 2; Alcoyano, 1. Burriana, 8; Utiel, 0.

Grupo décimo.—Albacete, 7; Imperial, 2. Aspense, 2; Cartagena, 3. Almoradí, 3; Orihuela, 0. Lorca, 3; Aguilas, 1. Almansa, 1; Hellín, 1. Callosa, 6; Thader, 0. Minera, 5; Cieza, 0. Elda, 3; Novelda, 1. Yeclano, 1; Elche, 1.

Grupo undécimo. — Linares, 8; Martos, 1. Motril, 1; Ubeda, 2. Peñarroya, 7; Cordobés, 0. Almería, 1; Iliturgi, 2. Bastetano, 3; Guadix, 1. Lucentina, 1; Pozoblanco, 1. R. Granada, 2; Ronda, 2. Malagueño, 2; Antequerano, 1.

Grupo duodécimo.—Morón ,1; Jerez, 3. Puerto, 0; Puerto Real 2. Riotinto 2; Balompédica, 2. Marchena, 5; Utrera, 2. Gaditana, 1; Lora, 3. Chiclana, 2; Ayamonte, 1. Huelva, 4; Coria, 1. Portuense, 1; Valverdeña, 1.

Grupo décimotercero.—Moralo, 1; Plasencia, 0. Don Benito, 5; Azuega, 0. Cacereño, 3; Villanovense, 1. Emeritense, 2; Metalúrgica, 1.

Grupo décimotercero.—Salamanca, 9; C. Rodrigo, 1. J. Leonés, 0; Castilla, 1. Ponferradina, 3; Juventud, 2. Astorga, 3; Benavente, 1. Júpiter-Europa (aplazado). At. Zamora, 6; Béjar, 1. Arandina, 4; San Pedro, 1. Hullera, 2; Salmantina, 0. Palencia, 5; Salesianos, 0.

MANOLIN MEANA

Ha constituído un rotundo acierto la designación del antiguo jugador del Sporting gijonés Manolín Meana para el cargo de seleccionador nacional. Los señores Gabilondo, Costa y Lazcano han aconsejado la venida a tan difícil y espinoso puesto de un hombre cargado de laureles y experiencia, que ha seguido paso a paso nuestro fútbol, del que fué uno de sus más esforzados y afortunados paladines.

Meana alcanzó siete veces el entorchado internacional en una época en que René Petit y Agustín Sancho formaban, respectivamente, en la Real Unión irunesa y en el Barcelona. Los aficionados de hace treinta años recuerdan aquella formidable línea de club constituída por Bango, Corsino y Meana, y la del equipo nacional, con Samitier, Meana y Peña.

Espera al nuevo seleccionador una dura y crucial etapa, y estamos seguros de que la afición ha de respaldar con su asenso esa prueba de confianza que le otorga la Federación Española, a la vista de los diez partidos a que ha de hacer frente nuestro fútbol.

UVASOL presenta a RAFA

Si jugar un partido de noventa minutos—y de delantero centro con la difícil Real Sociedad enfrente, nada menos—es siempre fatigoso, cuando se han metido tres goles, nada menos, debe serlo más. ¿Cómo este Rafa, ariete del Atlético, por lo menos sobre el terreno, aparte alineaciones y números sobre el papel, está casi tan fresco ahora en el vestuario?

No es porque reciba las felicitaciones a toneladas mientras se viste de paisano. Es porque acaba de tomarse un botellín de "UVASOL", el delicioso producto que rejuvenece, descansa, alimenta y repone. Tanto, que cuando vamos a interviuvar a Rafa, la figura del Metropolitano, repetimos, ya está absolutamente descansado. Y empieza a "contarnos" el partido:

—Tuve una buena tarde, como otras se tienen malas. Jugamos, dominamos y... yo acerté con el gol, aunque lo merecieran también mis compañeros.

—¿Mala suerte de los otros?

—Desde luego. Debieron marcar algún gol Collar, o Peiró, o Escudero. Y hasta Miguel.

—¡Bondadoso!

—Es la verdad. La pelota se empeñaba en no entrar y costó trabajo que entrase.

—Tres veces. ¿Te acuerdas de cada vez?

—Claro que sí.

—Primera vez, primer gol.

—En ése quizá me ayudó la fortuna. Vi venir, de espaldas, la pelota. Metí el pie, y... adentro.

—Segunda vez, que te "regaló" Echarri.

—Me lo regaló a medias. Porque "vi" que iba a cederle a Bagur y esperé el pase. Luego, aprovechar. Echarri me había hecho una finta y ya sólo me quedaba el portero. Y lo clavé también.

—La tercera.

—Fué una gran jugada de Collar, metiéndose desde la banda, y me fuí allí a esperar la pelota. Luego, todo fácil.

—Con "UVASOL" será fácil.

—En fin, que estoy contento.

—Tarde de suerte.

—Suerte por los goles, no. Todos entraron muy "colocados". Bueno, admito que en el primero me ayudó la fortuna.

—¡Gracias, generosa...!

LOPEÑA

EN BREVE VITUSA en sus vacaciones

AL PILAR DE ZARAGOZA

Grandes corridas de toros. LUIS PEREZ organiza su excursión anual, con la colaboración técnica de VIAJES ESPAÑA MUNDIAL (G. A. T. 47). visitando el Monasterio de Piedra. Primera salida: Día 10, a las tres de la tarde. Segunda salida: Día 11, a las nueve de la mañana. Regreso: Días 14 y 15, a las nueve de la mañana. Precios ida y vuelta: Butaca, 240 pesetas, y transportín, 175 pesetas. Inscripciones:

CASA CARABIAS, Victoria, 12. Teléfono 32 14 64

A LAS FIESTAS DEL PILAR

Excursión especial organizada, en colaboración con VIAJES VINCIT. Salidas: Días 10 y 11, a las siete horas, almorzando en Zaragoza. Regreso: Día 14, visitando el MONASTERIO DE PIEDRA. Asiento, 160 y 210 pesetas. INSCRIPCIONES: Cervecería "EL CLUB", Victoria, 4. Teléfono 32 00 46, y Bar restaurante "LA PAÑOLETA", Jardines, 26. Teléfono 21 30 70. Solíciten programas de mano

SIGUIENDO AL ATLETICO

Tercer desplazamiento. "LA PEÑA REBECA" organiza viaje a Valencia para presenciar el partido de fútbol ATLETICO DE MADRID-VALENCIA. Salida, sábado, día 6, tres tarde. Regreso, domingo, día 7, nueve noche. Otra salida de Madrid, sábado, día 6, tres tarde. Regreso, domingo, día 7, nueve noche. Otra salida Madrid, día 6, tres tarde. Valencia, día 8, siete mañana por Alicante, visitando el peñón de Ifach y playa de Benidorm. Informes: PEÑA REBECA, Drúmen, 6. Teléfono 39 69 25

Ayudantes Aeronáuticos

INSTITUTO ADIA

Dedicado EXCLUSIVAMENTE a esta preparación

En la última convocatoria cubrió el 50 por 100 de las plazas de ingreso con los números 1, 2, 3, 5, 6, 7, 8, etc.

Carretas, 8 — MADRID — Teléfono 222064

Señora: para reponer y sus colegiales

le ofrecemos el más completo surtido en ropa de cama y mesa, colchas, mantas, artículos de felpa, alfombras, tapicería, etc., etc. Escala de tamaños en camisones, enagüitas, delantaloncs blancos y pijamitas. Bolsas de peine y camisón, peinadores, talegos para la ropa y otros muchos artículos. Sección de medias, calcetines, pañuelos y artículos de punto. Tejidos al metro en toda su variedad

Artículos seleccionados y buenos precios. Siempre novedades

ALMACENES DE LA PUERTA DEL SOL

Puerta del Sol, 14 (esquina a Alcalá). Teléfono 210596

Plásticos para tapicerías

El mejor surtido: SALINAS, Carranza, número 5

PRESENTAMOS MUESTRAS A DOMICILIO. Teléfono 37 09 03

CARRERAS DE CABALLOS

"Touragua", del conde de Villapadierna, gana el Premio de El Pardo

DOBLE VICTORIA DE LA CUADRA BLASCO

En el Premio de El Pardo, que era la carrera más importante de la reunión de carreras de caballos celebrada ayer tarde en el hipódromo de La Zarzuela, reaparecía ante los aficionados madrileños "Touragua", de la cuadra del conde de Villapadierna. Cuando se dió la salida apuntó unos instantes en primera posición "Articuza", que cedió en seguida ante "Riazor", a quien escoltaba "Touragua". En este mismo orden recorren la recta de enfrente y cubren la curva de El Pardo, pero al abordar la recta final el tranco potente del caballo de Villapadierna desborda con autoridad a "Riazor", a pesar de concederle 11 kilos de peso, y los tres cuerpos que oficialmente les separa en la llegada no representan con claridad la facilidad de la victoria de la chaquetilla verdiamarilla. El ganador, montado por Pedro Hernández. En tercer lugar entro "Articuza", para la que resultó corta la distancia.

"Traviesa", de Mercedes Carmona, hizo una gran carrera, magníficamente montada por Thomas, ganando el Premio Manzanares. Salieron del poste de los 2.000 metros, y al primer paso por las tribunas van por este orden: "Villafría", "Sonata", "Djamila" y "Ambar", en las primeras posiciones, y cerrando el nutrido pelotón "Traviesa". En la recta de enfrente no varían las posiciones, si bien al finalizarla se acortan las distancias entre los de cabeza y sus seguidores. Abordan la recta final todos muy agrupados, destacando, junto a los palos, "La Serena", "Sonata" y "Djamila", que luchan con ahinco por la victoria, mientras que Thomas, en un bien calculado avance por el exterior, desentendiéndose de los otros tres, avanza arrolladoramente, ganando por la mínima diferencia, tanto es así que hubo que recurrir a la fotografía para decidir el ganador. "Traviesa" no encontró postor en la subasta.

El capitán Rivas, sobre "Tanara", de la cuadra A. S. M. H. I. R., ganó delante de "Tanganika II", el Premio Agustín Crespí de Valldaura.

En el Premio Caburé triunfó, de fácil manera, "Noor", de Ramón Beamonte, montado por Carlos Díez. Marcó el paso "Rondeño", pero en la recta final fué fácilmente desplazado por el de Beamonte.

Una hija de "Goyaz" y "Demi-Solde", de nombre "Semisoy", adquirida por Antonio Blasco en la subasta de Lore Toki, ganó la carrera de potros, delante de "Sorrento II", viniendo ambos a desplazar de los primeros puestos a "Casandra" y "Feria", que habían marchado en cabeza desde la largada.

En la carrera de aprendices triunfó Angel Hernández con "Pillete", de Antonio Blasco, y las colocaciones fueron para "Paria" y "Relingo". Con esta victoria Angel Hernández conseguía su 28 triunfo como aprendiz.

En la tarde hubo el doble triunfo de la cuadra de Antonio Blasco ("Semisoy" y "Pillete"), y la de su preparador A. G. Prieto, y también la doble victoria del preparador Federico García ("Tanara" y "Noor"). Los restantes preparadores que ensillaron ganadores fueron Vicente Díez y Georges Higson.

La apuesta quíntuple se pagó a 854 pesetas y la triple a 186 pesetas.

Luis BITTINI

MARCA MUNDIAL FEMENINA BATIDA

DRESDE, 30.—En la segunda jornada del encuentro internacional de atletismo, que se celebra en esta ciudad, el equipo femenino de Alemania ha superado el récord mundial de los 4 por 100 metros, relevos, cubriendo esta distancia en 45 segundos 1/10.—ALFIL.

Finca de recreo

a tres kilómetros de Madrid, seis hectáreas, con casa y dependencias junto a futura autopista, se vende total o parcialmente. Directamente a interesados. Apartado 1.241, Madrid

OPOSICIONES C. A. M. P. S. A.

Oficiales y auxiliares. Próximos exámenes. Clases intensivas a cargo de personal técnico y administrativo de la Cía. (señores De la Vega, Muro, Navarro y Nebreda). Informes y matrícula, de 7 a 10

ACADEMIA LABOR

Puerta del Sol, 11

TEYMA (PALACIO DE LA PRENSA)

Gran éxito del GRAN BALLET DE Pepita Jiménez con la supervedette MARY BELEN

Y en nuestro espectáculo, el MEJOR EXITO DEL AÑO:

CANDITA BATISTA

la negra afrocubana

ESTADIO SANTIAGO BERNABEU

Jueves 4 de octubre, a las CUATRO Y MEDIA de la tarde

PARTIDO AMISTOSO

F. C. SOCHAUX-

(PRIMERA DIVISION FRANCES)

REAL MADRID C. de F.

(ESTE ENCUENTRO NO ES DE ABONO)

VENTA DE LOCALIDADES:

Señores abonados y socios, hoy y mañana, de siete a diez de la noche, en Alfonso XI, 6.

Toda clase de localidades, en Alfonso XI, 6, miércoles día 3, de siete a diez de la noche, y el jueves, de diez a una.

De pie exclusivamente, de lunes a miércoles, en Palos de Moguer, 36, de siete a diez de la noche, y el jueves, de diez a una, y en el Estadio Santiago Bernabéu, de cuatro a siete, de lunes a miércoles.

Señores socios, carnet, recibo corriente y entrada de 3 pesetas.

Las puertas del campo se abrirán a las TRES Y MEDIA.

2009 Ministerio de Cultura

La Liga: pasado y presente

Para que no digan que si Di Stéfano siempre el primero, el comentario que se nos está ocurriendo lo dejamos para más adelante. Y empezamos con esos 26 goles de ayer. Pocos. Cinco equipos sin marcar. Cinco públicos aburridos. Cinco montones de miles de espectadores bostezando y añorando lo de Amberes.

Bueno. Pero cinco "ceros", a "cero" y dos puntos en casita por barba. Creo que habrá habido menos bostezos, menos añoranza y menos aburrimiento. ¿no?

POSITIVOS

Y es que los cinco ceros córresponden a equipos visitantes: Real Madrid, Real Sociedad, Real Zaragoza Valencia y Celta. Y así, cinco públicos visitados—San Juan, Metropolitano, Nervión, Zorrilla y Sarriá—habrán preferido ver menos goles y más triunfos.

Que en cuanto un visitante ha roto el hielo del marcador, ha puntuado. Y si no, que pregunten con el dos bilbaíno en Coruña, el dos azulgrana en Jaén y el tres condal en Las Palmas.

CASERISMO

Volvemos a sentir—y a rechazar—la tentación de comentar "lo" de Di Stéfano. Y de nuevo aplazamos el comentario. Entretengamos la espera con el desglose de los 108 goles marcados hasta ahora, en cuatro jornadas, en los 32 partidos de Primera División. Setenta y tres lo hicieron los equipos de casa y 35 los visitantes. Por el siguiente orden de fechas:

Primera: 20 por 6; segunda, 11 iguales; tercera, 23 contra 11, y cuarta, 19 contra 7.

Por cada gol visitante, más de dos tantos locales.

En casa se está mejor.

CAZADO

Y ya no podemos más. Allá va "lo" de Di Stéfano. A Di Stéfano, por vez primera en su etapa de madridista, una lesión le ha afectado visiblemente. Ayer, en Pamplona, la Saeta Rubia acusó el golpe. Y ya no rindió como habitualmente intenta hacerlo. No podía. Le "dolió".

Un fallo de Alfredo. Porque hasta ahora le salía bien incluso eso de escaparse a todos los "marcajes".

PENALTY

Ayer, como el querido Fielpeña pronosticó en "Ya", tocaba jornada impar, sin "penalty" en Primera. Y no los hubo. El domingo, pues, volverá a haberlos.

Para ver si no es sólo una corazonada de Fielpeña, iremos al estadio Bernabéu entre semana, a un entrenamiento. Y no perderemos ojo a Gento y a Villalonga.

Si el montañesuco sigue ensayándolos, es seguro.

VIAJES

Miró estaba en el Valladolid y se fué al Valencia. Badenes estaba en el Valencia y se fué al Valladolid. El Valladolid recibió al Valencia. Y Miró.

Cuatro-cero. Y Badenes, uno.

MIMBRES

Barrios se vino al Atlético. Salvó al Atlético. A poco le hace campeón de Copa. Y le dejó lista una delantera de aúpa.

Si ahora Barrios tuviera de donde hacer una defensa y una línea media—que a lo mejor todavía la hace con Vallejo—. Barrios las haría. Pero...

DOMINGO

Este domingo no hubo problema arbitral apenas. Desde el mes pasado no hay qué decir de los arbitrajes.

Claro: el mes pasado era ayer. ¡Qué largo se nos ha hecho el domingo...

Raúl SANTIDRIAN

MAGNIFICOS PISOS A ESTRENAR

Siete hermosas habitaciones, más toda clase de servicios con gran confort moderno. Desembolso inicial, CIEN MIL PESETAS, otro plazo al firmar la escritura, otro a un año y resto a treinta años

Verlos: GUZMAN EL BUENO, 87

LA SITUACION DE RELIEGOS

SOLIDARIDAD

Recibimos una emocionada carta de Paco Reliegos, fechada en Chiclana, en la provincia de Cádiz, en cuyo sanatorio antituberculoso se encuentra alojado, manifestándonos su gratitud hacia el Delegado nacional de Educación Física y Deportes, que le atendió con solicitud y largueza, así como al doctor De la Fuente Chaos, presidente de la Española de Fútbol, y, en general, a todos cuantos se interesan por su estado y colaboran a remediar su situación.

La reacción general en el caso de Reliegos no ha podido ser más espontánea y generosa, y esa solidaridad constituye la mejor reserva espiritual que podía ofrecernos aquella generación de auténticos deportistas, que, si ahora peinan canas, conservan el ánimo joven y dispuesto siempre a la práctica del bien.

Mil pesetas de la Real Federación Española de Atletismo

Firmada por su secretario general accidental, don Angel García Ablangue, recibimos una carta de la Real Federación Española de Atletismo, a la que acompaña un cheque por valor de 1.000 pesetas, significando el generoso ofrecimiento de los miembros médicos de dicha Federación, que ofrecen a Reliegos, desinteresadamente, sus servicios profesionales.

Cincuenta pesetas de "Un veterano"

Acompañada de un billete de 50 pesetas llega a nosotros una simpática carta, suscrita por "Un veterano", que debe serlo, efectivamente, a juzgar por la riqueza de datos y detalles que en ella consigna, uno de los cuales revela cuáles eran el desprendimiento y la generosidad de Reliegos. En 1929, y con ocasión del Cross de las Diez Naciones, que se corrió en las pistas parisienses de Vincennes, surgió el problema de siempre: la falta de dinero. Se solucionó gracias a la magnificencia de aquel gran deportista que fué el capitán don José Hermosa. España logró un tercer lugar, después de Francia e Inglaterra. Algo sensacional. Reliegos estaba retirado ya y quiso ayudar a su modo a tan noble empresa. Y como es hombre ocurrente, aprovechó la celebración de un partido de fútbol en el Metropolitano para instalar en la pequeña explanada que había en el "fondo", y de cara a los espectadores que penetraban en el recinto, una mesa petitoria con un gran cartelón, confeccionado y redactado por él mismo: "Para que el equipo de cross de España pueda desplazarse a París." Y allí, entre bromas y veras, con su aire chulón y picaresco, pero con un corazón mayor que su menguada humanidad, recaudó más de 1.000 pesetas, que entregó a la Federación Española de Atletismo.

Veinticinco pesetas de don Emiliano Bermejo

Don Emiliano Bermejo, propietario de la famosa firma Parches Rápidos Sami, gran rival de Manolo Morán en el relato de tremendas aventuras cinegéticas, nos remite 25 pesetas para engrosar la suma que está a disposición de Paco Reliegos. Bermejo, que es un milagro de juventud, no podía estar ausente de ese clima de solidaridad hacia el gran deportista madrileño.

Otra remesa de la peña Emilio González

Según lo prometido por esta entidad, que lleva el nombre del gran atleta, hoy invidente don Emilio González, se han remitido a Reliegos trescientas ochenta y cinco pesetas, pues no recordamos la cifra que nos fué comunicada por teléfono.

Don Angel Cruz y Martín y la Sociedad Cultural Deportiva ayudarán a Reliegos

Recibimos una larga carta de don Angel Cruz y Martín, secretario perpetuo de aquella Cultural Deportiva de tan grata recordación y el último de sus presidentes, llena de ternura y generosidad, que constituye una llamada general a todos cuantos formaron en las filas de tan prestigiosa entidad. La falta de espacio que nos abruma y que contrasta con el mucho que venimos dedicando a la aflictiva situación de Reliegos, nos impide publicarla íntegramente. Propone don Angel, puesto que el atleta enfermo fué uno de los defensores de los colores de la Cultural, que los antiguos asociados canalicen sus donativos hacia el Centro de Instrucción Comercial (Pontejos, 2) y a la calle Ruiz de Alarcón, 7.

Otros donativos

En nuestra administración están depositadas 280 pesetas del personal de la Gran Taberna Gitana y otras 25 de "Un antiguo atleta catalán", cantidades reseñadas en nuestro número anterior, a las que quedan unidas las 1.000 de la Federación Española de Atletismo y las 50 de "Un veterano".

Y como consideramos que nuestra misión ha terminado, agradecemos a todos cuantos han contribuido a remediar la triste situación de Paco Reliegos su ejemplar solidaridad en estos momentos de infortunio.

Creemos que esos generosos comunicantes deben enviar, directamente, sus aportaciones, a nombre del interesado, al sanatorio antituberculoso de Chiclana de la Frontera, en la provincia de Cádiz.

Gracias, una vez más, a todos.

Envío del señor Elola

Ilustre señor delegado nacional de Educación Física y Deportes: La afición deportiva española, y de modo muy especial la formada en las filas señeras del atletismo, base de todos los demás, ha respondido generosamente a nuestra llama, ante la aflictiva situación de uno de los que se entregaron a su práctica con ese desinterés y esa elegancia espiritual tan acusada en sus infinitos devotos e incondicionales.

Hemos tenido la satisfacción indeclinable de recibir por parte de usted y del jefe de Federaciones de esa Delegación, señor Higelmo, palabras de aliento por esa iniciativa de nuestro periódico. No todo, pues, es fútbol, ni sus explosivas noticias, tan torcidamente interpretadas algunas veces. Estamos muy por encima de todo eso.

HOJA DEL LUNES acoge en sus columnas todos los deportes, y se complace—porque así se honra a sí misma—en considerarse respaldada por valedores de la extraordinaria calidad humana que encarna en usted, para tratar de ayudarle, aunque muy humildemente, en casos como éste que afecta a Reliegos y, en general, en esa ingente tarea que ha echado sobre su persona.

Gracias, nuevamente, a usted, señor delegado nacional, porque ha sido el principal animador de esta eficaz campaña, que ha hecho menos ingrata la situación de aquel gran atleta, que tanta gratitud le guarda, porque usted ha sabido llevar a su ánimo el espíritu de resignación que haga más llevaderas sus tristes vigilias.

Incondicionalmente a sus órdenes.

M. R.

MOTORISMO

DIEZ ABANDONOS EN LAS XII HORAS DE CASTILLA

Quizás el vencedor sea un madrileño, aunque cualquier pronóstico es difícil por la compleja tarea clasificatoria

LA PRUEBA CONSTITUYO UN EXTRAORDINARIO TRIUNFO PARA EL REAL MOTO CLUB

Cuando medio día después las motocicletas que terminaron Las Doce Horas de Castilla estaban "tan frescas", había rendido homenaje a la industria nacional y a los pilotos. No importa quién ni cuál será el vencedor, porque triunfo es ya alcanzar la meta final después del paso y repaso de los puertos de Guadarrama y Navacerrada bajo la vigilancia de controles horarios y de promedios nada generosos que supone esfuerzo en los motores y serenidad en los conductores para mantener la regularidad de la marcha en tránsito abierto con la vista fija en tres objetivos: la carretera, el hito métrico y el reloj, sin perder "de oído" el motor para conservarlo.

Todos conocen el itinerario del máximo acontecimiento del motociclismo madrileño. Cada vuelta comprende desde la salida de Guadarrama (985 metros de altitud), Alto de los Leones de Castilla (1.517 metros), San Rafael (1.250 metros), Revenga, La Granja (1.192 metros), Puerto de Navacerrada (1.860 metros) y Villalba (hito kilométrico 0,910), para salir de nuevo a la carretera de La Coruña en el hito kilométrico 39,610. Naturalmente, cada categoría debería hacer el recorrido a un promedio determinado, variando asimismo el número de vueltas para aquellas que se habían fijado reglamentariamente en cinco para las máquinas de cilindrada inferior a los 100 c. c. y "scooters"; en siete, para las motocicletas de hasta 250, y en ocho, para las superiores a los dos y medio caballos. De toda la copiosa y valiosa inscripción, únicamente cuatro máquinas dejaron de concurrir a la salida. Los mejores hombres de cada marca "estaban allí", a las cinco de la madrugada, cuando se dió la salida. R. O. A. había reforzado su cuadro; M. V., lo mismo; Montesa trajo a lo más florido de sus hombres; Vespa y Guzzi pusieron en juego a sus regulistas. Róndine guardó para esta ocasión el lujo de inscripciones sonoras, y Clúa alineó a su equipo madrileño con el refuerzo de Montané. En total, 39 máquinas emprendieron la ruta; únicamente 29 la concluyeron. Vespa, M. V., R. O. A. y Montesa (con una excepción) terminaron con los cuadros completos. Guzzi gozó de igual privilegio. En las otras marcas hubo abandonos.

Nadie ignora que a esta clase de competiciones que, deportivamente, son las de mayor interés, sólo pueden asistir máquinas de serie, sin trucajes velocistas. Motocicletas "normales" para la carretera y no para la carrera; es aquélla la que importa al usuario, quien no ignora que si correr es una aspiración, llegar es una necesidad. Por su recorrido y condiciones específicas es Las XII Horas de Castilla una de las pruebas fundamentales del calendario nacional. Ella compendia maravillosamente las características que desperdigadas tienen otras.

La dificultad del recorrido—que hemos pormenorizado con la altitud—es de elocuencia incontrastable para probar y comprobar la calidad de las motocicletas y el grado de preparación de los hombres que las conducen. Y su deportividad, de la que ayer dió una prueba extraordinaria Gilsanz, quien sufrió una caída a primera hora y continuó hasta el final, a pesar de haberse resentido de las lesiones que le tuvieron apartado de las competiciones. El accidente se produjo a causa de la nieve que cayó de madrugada por Revenga. El suelo era como un espejo, y la máquina patinó, dando en tierra con el piloto, quien remontó y continuó hasta el fin.

Huimos, a propósito intento, de hablar hoy con detalle de nombres. No importan. Es, en realidad, el gozo de la perfección de la prueba lo que nos llena de orgullo, porque a simple vista, sin más datos que los del "tanteo" como espectadores, hemos podido comprobar el extraordinario valor de las individualidades que avalan los conjuntos marquistas, "sal y gracia" de las competiciones motociclistas. Y conste que, por su modalidad y escenario, es la famosa Doce Horas de Castilla reina y señora de todas, sin excepción. Porque si las Veinticuatro Horas de Monjuich se lleva la palma en lo que a tiempo de rodaje se refiere y por lo que a la velocidad respecta, no tiene, en cambio, como ésta, la tremenda circunstancia de celebrarse a "ruta abierta", con todos los peligros que esto acarrea, amén de remontar puertos agotadores, en repaso que va acortando las posibilidades motrices.

Que el público comprende lo que estas carreras son lo indica la expectación despertada en su torno. En Guadarrama y todos los pueblos del trayecto se arracimaban gentes curiosas y entusiastas, que aplaudían al paso de los participantes en la gran fiesta del pequeño motor que organizó sin un fallo el Real Moto Club de España, bajo la dirección de su propio presidente, señor Artiñano. Es éste un detalle que indica bien a las claras toda la importancia de la prueba, que ayer se vió acrecentada con esta nueva edición impecable.

Inútil es decir que la clasificación no pudo sernos facilitada. Todavía esta madrugada seguían los cómputos horarios de los 16 controles en plena actividad. Si difícil era pronosticar, difícil es todavía deducir a la buena de Dios quién se llevará la palma. Nosotros no nos atrevemos a hacerlo. Lo único que anticipamos es la casi certeza de que la victoria recaerá en un madrileño.

Enrique DEL CORRAL

Los partidos del próximo domingo

PRIMERA DIVISION

Atlético de Bilbao-Las Palmas, Real Sociedad-Jaén, Zaragoza-Osasuna, Real Madrid-Valladolid, Valencia-Atlético de Madrid, Celta-Sevilla, Condal-Español, Barcelona-Coruña.

SEGUNDA DIVISION

Grupo primero

Indauchu-Baracaldo, Ferrol-Sestao, Rayo Vallecano-Gijón, Logroñés-Caudal, Sabadell-Tarrasa, Felguera-Santander, Oviedo-Alavés, Avilés-Burgos, Leonesa-Eibar, Gerona-Lérida.

Segundo grupo

Tenerife-Eldense, Málaga-Murcia, Extremadura-Hércules, Atlético de Ceuta-Levante, Puente Genil-San Fernando, Granada-Jerez, Cádiz-Córdoba, Mestalla-Castellón, Alicante-España de Algeciras, Betis-Badajoz.

TERCERA DIVISION

Grupo décimoquinto

Carabanchel-Conquense, Agromán-Girod, Pius Ultra-Toledo, Manzanares-Calvo Sotelo, Manchego-Alcázar, Guadalajara-Avila, Cuatro Caminos-Aranjuez, Parque Móvil-Femsa, Segoviana-Leganés.

Instituto Garrett

INGLES, FRANCES Y ALEMAN

Taquigrafía inglesa y española (Pitman's)

Preparación para diplomáticos y técnicos comerciales

SOLICITE FOLLETO GRATIS

HILERAS, 4 TEL. 484026

BALONCESTO

Hoy llega el entrenador americano Spaulding

Esta tarde, alrededor de las cuatro, llegará a Barajas, procedente de los Estados Unidos, el prestigioso entrenador norteamericano Dayton M. Spaulding quien, como se sabe, pasará una temporada entre nosotros, preparando diversos equipos españoles y difundiendo sus enseñanzas en el país.

La llegada de este técnico ha constituido un gran acierto de la Federación Española por medio de su Comisión de Organizaciones Internacionales, a quienes ha ayudado con todo interés la Embajada en España del país amigo, personalizado todo ello en el propio embajador, Mr. Lodge, y el agregado de Prensa, Mr. Mac Evoy, quienes no han regateado esfuerzo alguno para prestar el máximo apoyo a la gestión de nuestros organismos nacionales.

Gracias a esta inteligencia y excelente disposición, la llegada de Mr. Spaulding es un hecho, y sus consecuencias beneficiosas fácilmente previsibles, toda vez que el historial y antecedentes de que viene precedido, garantizan a un técnico de altura, cuyos servicios tan difíciles son hoy de conseguir. Su experiencia en Hispanoamérica le han familiarizado con nuestras características raciales, y uniéndolas a la ciencia norteamericana del deporte que ellos cultivaron, puede Mr. Spaulding ofrecernos un desarrollo de sus planes sumamente interesantes y provechosos.

Su primera actuación será con motivo de la visita del conjunto americano Buchan Bakers, en Barcelona, donde iniciará su período de observación de nuestro baloncesto, que le permitirá elevar el informe definitivo a la Federación Española. Más tarde, distribuirá sus actuaciones entre Madrid, Barcelona y provincias, desarrollando una constante e intensa actividad, que garantice el aprovechamiento integral de sus conocimientos por parte del baloncesto español.

Pedro FERRANDIZ

Tarragona, vencedora en los campeonatos nacionales de yolas

SEVILLA, 30.—Se han celebrado las finales del campeonato de España, en el Guadalquivir, de yolas, de dos tripulantes y con timonel, cuatro tripulantes y con timonel y canoe.

Los resultados de los campeonatos fueron (modalidad de yola, dos tripulantes y timonel, sobre 2.000 metros):

Primero, Club Náutico de Tarragona, 9 m. 52 s. 3/10; segundo, Club Náutico de Vigo, 9-53-7/10; tercero, Hogar del Remo, de Barcelona, 10-17-7/10; cuarto, Club Náutico de Sevilla, 10-39-9/10.

Yolas de cuatro tripulantes, con timonel:

Primero, Ur-Kirolak, de San Sebastián, 8 m. 15 s. 15/10; segundo, Club Náutico de Tarragona, 8-32-6/10; tercero, Club Náutico de Alicante, 8-48-7/10; cuarto, Club Náutico de Vigo, 8-49-8/10.

Canoe, sobre 2.000 metros, contra reloj:

Primero, Jaime Dalmáu, del Club Náutico de Tarragona, 10 minutos 10 s. 9/10; segundo, Lassaleta, del Club de Regatas de Alicante, 10-11-3/10; tercero, Jesús Catalá, del Club Marítimo Barcelona, 11-38-6/10.—ALFIL.

FELICITACIONES Y ALMANAQUES PARA 1957

¡3.000 modelos de Christmas! Desde UNA PESETA con sobres. Postales vistas Madrid: 0,80, 0,90 y UNA peseta. Almanaques todo color, con faldilla, desde 1,50 pesetas (Descuentos a papelerías)

FABRICA: JHERR. - Velázquez, 124. Tls. 260599-353818

INGENIEROS Y AYUDANTES DE TELECOMUNICACION

SIETE de los alumnos de INGENIEROS actualmente en la Escuela son alumnos nuestros, así como OCHO de los ingresados hasta ahora en AYUDANTES en el año actual

Cuesta Santo Domingo, 7 — MADRID — **C. E. P. I.** — Teléfono 47 00 12 — Informes y matrícula: de 6 a 9

DIPENFA S.A. presenta

DIPENFA asegura

Elegancia... Agrado... Perfección... Finura... Arte... Simpatía... Encanto... Amenidad... Gracia... Prodigio...

DE ROMY SCHNEIDER

LOS JOVENES AÑOS DE UNA REINA

¡ELEGANCIA! ¡AGRADO! ¡PERFECCION!

LOS JOVENES AÑOS DE UNA REINA

agfacolor · DIRECTOR ERNST MARISCHKA

ROMY SCHNEIDER

¡FINURA! ¡ARTE!

LOS JOVENES AÑOS DE UNA REINA

¡ENCANTO!

¡SIMPATIA!

ROMY SCHNEIDER

¡ENCANTO!

LOS JOVENES AÑOS DE UNA REINA

¡AMENIDAD!

agfacolor · DIRECTOR ERNST MARISCHKA

¡GRACIA! ¡PRODIGIO! ¡SIMPATIA!

ROMY SCHNEIDER

¡PERFECCION!

LOS JOVENES AÑOS DE UNA REINA

2009 Ministerio de Cultura

DOS GRANDES FAENAS EN LA PLAZA DE MADRID

ANTONIO VAZQUEZ Y JUANITO BIENVENIDA CONFIRMARON SU CLASE DE BUENISIMOS TOREROS

GRAVE COGIDA DEL NOVILLERO MIGUEL MONTENEGRO

EN SEVILLA TOMO LA ALTERNATIVA PEPE CACERES

Ahora va bien

Pues, señor. Antoñito Vázquez dió hace poco una sonora campanada en Madrid; la dió a su vez al domingo siguiente Juanito Bienvenida, y ayer, para que no quedasen dudas de si había sonado la flauta por casualidad o no, ambos a dos, en confirmación demostrativa de su casta y su clase de grandes toreros, repitieron la campanada con sonoridad tal, que aún vibra en el taurino ambiente—y lo que seguirá vibrando—el estruendo de su tañido.

En seguida iremos viendo que no se debió su triunfo precisamente a lo que se lo facilitasen los cinco toros de Juan Muriel y el de Pérez Angoso que se lidiaron, sino a la cantidad exuberante de arte—sin discusión—que estos dos estupendos toreros, animados ahora no sabemos por qué portentoso "quid divinum", llevan dentro de sí.

El que tiene una onza, la cambia. Evidente. Lo que no se puede cambiar es lo que no se tiene.

CONFIRMACION

El primer toro de Antonio Vázquez—segundo de la tarde—andaba incierto por el ruedo sin fijarse en nada. Lo fijó el torero con sapiencia, con dominio, con serenidad, con garbo inclusive. No es la primera vez que nos admiramos de los recursos y de la soltura con que este Vázquez sabe andar

El famoso escritor Ernest Hemingway—premio Nobel de literatura—está pasando una temporada en España. Y como buen aficionado a los toros, sobre cuya fiesta ha tratado en notables libros, no se pierde corrida que le sea factible presenciar. Aquí le vemos en una barrera, acompañado de su esposa, durante el festejo de ayer en las Ventas. (Foto Cifra.)

alrededor del toro, viendo sus condiciones y dándoles la brega que requieren. Dándosela, además, decimos, con esa singular suavidad en el manejo del engaño privativa de los buenos toreros. En esta ocasión, sin embargo, lo que el público aplaudió con más fuerza durante la faena de muleta, y repetidas veces, fué la valentía con que el muchacho se imponía a su enemigo. Lo despachó de una estocada al encuentro, por aprovechar la igualada momentánea, y hubo aplausos bastantes para la vuelta al ruedo. Muy bien; pero lo mejor vino después.

No se esperaba, porque tampoco el de Pérez Angoso, que se salió suelto de los caballos y embestía a ramalazos—aunque sin mayor peligrosidad—, hacía presumir que con él surgiría la gran faena. ¡Y vaya si surgió y de qué manera! Al toro lo arregló el diestro, que lo fijó, lo redujo a su antojo, lo moldeó a su gusto, para muletearlo con una gallardía y una prestancia imponderables. Abrió la faena con la derecha, por alto y de pecho, quieta la planta y erguido el busto. A renglón seguido, cuatro redondos, uno cambiado y el de pecho, tan soberbiamente artísticos, que la plaza entera—casi llena—estalló en una ovación atronadora. ¡Si estaba allí la faena en la que no se creía! Entre la sorpresa y el pasmo generales, Antonio Vázquez dejó caer, como jugando, como quien alardea de hacer el toreo cual si se tratase de lavar pañuelos, un trincherazo de asombro. Y la muleta a la mano izquierda—que eso faltaba—para espatar a la perpleja concurrencia con una serie de naturales y el remate de pecho instrumentados con un temple y un salero de maravilla. Ya era bastante; pero no: ahí van otros dos naturales y un molinete del que ni se concibe que pudiera salir sin ser prendido. Todo, todo, medido, preciso, cabal en su entereza, torerísimo en su estilo desumbrante. Una estocada corta, tendidilla, y la oreja del astado rubricó el acta de la confirmación en Madrid como gran torero de Antonio Vázquez. ¡Paso! ¡Paso!

RESURRECCION

A Juanito Bienvenida le correspondió en primer lugar un toro—tercero de la tarde—que acusó durante el primer tercio manifiestas tendencias a la huida. No pudo ni recogerlo con el capote hasta el primer quite, en el que, con unas preciosas verónicas, arrancó la primera ovación de las que ya no se interrumpirían hasta el final de su lidia. El tercio de banderillas, a su cargo, constituyó un alarde primoroso de maestría, de arte, de belleza: en un santiamén clavó tres pares a cual mejor, dando todas las ventajas, ganándole la cara con desenfado, con alegría, con galanura y reuniendo los arpones en el morrillo con vistosa precisión. No fué el banderillero corriente y moliente a que nos tienen acostumbrados los "maestros": fué el banderillero extraordinario de un maestro de verdad. Así lo reconoció el público al prorrumpir en una ovación atronadora. Y luego la ovación sigue en premio a los primeros eficacísimos muletazos, doblando al toro con una suavidad demostrativa de lo fácil que es lo difícil de no emplear esfuerzo para conseguir el castigo de la fiera. Y la ovación sigue ante los magníficos pases al natural y de pecho. Y sigue acrecida por el torerísimo de los redondos sobre la derecha. Y sigue y retumba en clamor al portento de otra serie de naturales y un molinete sencillamente insuperables. "¡Eso es torear! ¡Eso es torear!", se oye gritar a miles de gargantas enronquecidas de jalear al diestro. La emoción recorre los graderíos, electrizando a los espectadores. Los pañuelos saltan de los bolsillos para pedir la oreja. El éxito es de verdadero escándalo, de apoteósica consagración. No falta ya más que la estocada. Juanito entra a matar con ganas de redondear el triunfo, con guapeza en él inusitada, y... ¡Maldita sea! ¿Pues no hace un extraño el toro y le asoma por el costillar la punta del estoque? No obstante, ha sido tan fuera de serie el faenón de muleta, que la ovación no se interrumpe hasta que da el espada la vuelta al ruedo y aun se repite para hacerle saludar de nuevo después de haber saltado al callejón. Ha sido, en segunda instancia, pues ya van dos exhibiciones seguidas, la prueba de la resurrección artística del benjamín de la dinastía de los Bienvenida. Como quien somos, cumplimos. Como debe ser. ¡Paso! ¡Paso!

En último lugar salió un manso tan manso—banderilleado con las negras—, que no paró de huir por el anillo hasta que murió. Con resabios, además, que lo hacían excesivamente dificultoso y de peligro. Juanito lo alivió con brevedad, se deshizo de él mediante cuatro pinchaduras y cuatro intentonas de descabello, y a celebrar los fastos de su triunfal resurgimiento. Que sea para siempre.

SACRIFICIO

A Guillermo Carvajal le tocó bailar con la más fea. Con los más feos de los toros, queremos decir. En todos los aspectos, ya que su segundo, cornivuelto, era más feo que una noche de tormenta. A su primero lo recibió con dos faroles de rodillas, dos verónicas, media de remate y un recorte de recurso, que provocaron el primer alboroto de palmas en su honor. Empalmadas con las que se le prodigaron por un valentísimo quite con el capote a la espalda. Y con las que le valieron dos lucidos pares de banderillas, sin más pero que el de su preferencia por dejar venir al toro en vez de andarle más él hacia la cara. Hubo de porfiar en la faena, para sacar algunos pases de mérito en los ejecutados con la izquierda, y acabó con dos pinchazos y una estocada. Se le aplaudió cariñosamente.

Otros dos buenos pares de banderillas en su segundo toro, tras el que puso, por su ofrecimiento, Bienvenida, y un derroche de valentía, que es su tónica, en los primeros muletazos sobre la derecha. Después le desbordó la mediana condición de su enemigo, y tampoco logró matarlo como él visiblemente intentó, ya que no acertó en cinco pinchazos por tropezar en hueso, aunque entrara bien, y hubo de intentar otras tantas veces el descabello. Su indudable voluntad y mala suerte se le apreciaron con nutridas palmas.

RESUMEN

Antonio Vázquez y Juanito Bienvenida: dos grandes toreros con los que habrá que contar si persisten, ¿por qué no?, en abrirse paso a codazos hacia la primera fila. Por ahora, al menos, todo va bien. Adelante.

D. L.

LIMEÑO Y ANTONIO RUA FUERON OVACIONADOS

Aparte los novillos de Luis Bernaldo de Quirós, inciertos, torpones y topones, con gran querencia a derrotar con peligroso cabeceo, vimos ayer cosas buenas en Vista Alegre.

Limeño mantiene su puesto destacado en este coso taurino, porque siempre hace algo digno de recordación, que agrada a los numerosos admiradores que le siguen y alientan. Ayer tuvo dos malos enemigos, uno dificilísimo para lidiar sin la sapiencia de los veteranos, y salió airoso de la prueba. Su alegría artística y bullidora le permite, cuando no tiene ayuda en los novillos, ponerlo todo de su parte a costa de valor. Su primero, que fué protestado y al final pitado, le proporcionó varios achuchones, de los que salió indemne por su acertada colocación. Por arrancarse con furia contra puertas en corrales, salió a la arena con dos cuernos astillados. La presumible cornada hubiera hecho destrozos. Pero ello no arredró al joven novillero, que le recibió parado, con unos lances ajustados, y en la faena volvió a mostrarse dominador. Acertó de un pinchazo y media, que le valieron muchas palmas. Inició la faena del quinto, huido y topón, con un pase de espaldas, cambiando la mano, a toro arrancado desde lejos. Tras buenos derechazos sonó la música, y a pesar de las arrancadas inciertas del morlaco, se acercó tanto que en dos ocasiones rodó por el suelo. Sacó a relucir fuerte genio, y en dramática porfía siguió dando muletazos, para finalizar de pinchazo y casi entera. Escuchó una merecida ovación. ¿Cuándo tendrá la suerte de que le salgan toros buenos?

El tercer espada, el cordobés Antonio Rúa, tiene un valor estoico, que no es lo mismo que suicida. Tampoco tuvo suerte con el lote, porque los dos novillos, muy avisados, le propinaron fuertes palotazos. Hay que ver a este torero provisto de algún calmante. Amplió mucho su primera faena con naturales, por alto, y manejando con suavidad la diestra, y después, ¡cinco! series de manoletinas mirando al cielo, que fueron continuas exclamaciones de escalofrío en los tendidos. Fué tal la conjunción y amalgama de hombre y fiera, que cuando se le creía víctima de las astas aparecía debajo de un brazo o entre las piernas uno de los cuernos. Inverosímil que no resultara corneado. Un pinchazo, una estocada tendida y cuatro descabellos con un aviso al final, fué el final. El público se entregó al debutante cordobés, y sin una protesta fué aclamado durante la vuelta al ruedo, aplausos que le acompañaron hasta la enfermería, donde le asistieron de varetazos leves y le repararon de la indumentaria. Al último le engarzó buenos derechazos y otras manoletinas para enloquecer al graderío. Pinchazo y estocada superficial le hicieron reincidir con el descabello, y el público, que hizo actuar a los músicos durante

La foto muestra una de las cogidas del debutante Antonio Rua, quien, por torear en terreno comprometido, salió trompicado. Por fortuna, en este caso, como en otros, sólo sufrió la rotura del pantalón. (Foto Cervera.)

las dos faenas de Rúa, le obligó a recorrer de nuevo el anillo, como verosímil presagio de que en breve saldrá por la puerta grande, como los mejores toreros.

A León Rivero, que figuraba en primer lugar, le cito en último, porque a pesar de tocarle lo mejorcito no supo o no pudo aprovecharlo. Con el capote se defendió bien y tiene prestancia, pero la muleta la maneja sin soltura. Con el primer novillo, que mereció desorejarle, acabó de media bien puesta, y en el otro, Rivero se mostró más embarullado y también rodó por la arena, tampoco fué ovacionado, después de una estocada caída.

LAFUENTE

Alternativa de Pepe Cáceres

SEVILLA, 30.—Toros de Buendía.

Pepe Cáceres, que toma la alternativa, muleteó de cerca al primero, siendo aplaudido; pero malogró la faena al matar de tres pinchazos y una estocada. (Fué aplaudido.) En el sexto repitió su buena labor con la muleta; acabó con una estocada y dió la vuelta al ruedo.

Antonio Bienvenida hizo una buena faena en el segundo; lo despachó de un pinchazo, estocada y descabello, y fué ovacionado. En el cuarto, dificultoso, bien con la muleta, para un pinchazo y una estocada que no agradaron.

Martorell, valiente con la muleta en su primero, al que mató de una estocada, y oyó palmas. En el quinto, gran faena sobre ambas manos, que remató con un pinchazo, una estocada y descabello al segundo intento. (Dió la vuelta al ruedo.)

Corrida de feria en Cáceres

CACERES, 30.—Toros de Galache.

Litri, muy valiente en el primero, al que mató de media estocada y una entera, y fué ovacionado. En el cuarto ejecutó una faena muy completa; lo despachó de una estocada y descabello, y cortó una oreja.

Jumillano, en el segundo de la tarde, un sustituto, condenado a banderillas negras, hizo una faena de aliño, para terminar con un pinchazo. (Silencio.) En el quinto, manso también, muleteó para salir del paso. Acabó con dos pinchazos y una estocada, y oyó protestas.

Rafael Girón, buena faena en el tercero, que coronó con una estocada y de le concedió una oreja. Al sexto lo muleteó bien; lo despachó de otra estocada, y dió la vuelta al ruedo.

Dos pares de orejas en Hellín

HELLIN, 30.—Toros del conde de la Corte.

Aparicio, buena faena en el primero, con pases variados, para media estocada y un descabello. (Cortó las dos orejas.) En el cuarto, muletazos por bajo; un pinchazo y una estocada, y hubo palmas.

Antoñete, en el segundo, faena de dominio; una estocada y palmas. Al quinto lo muleteó muy bien; lo mató de media estocada y una entera, y dió la vuelta al ruedo.

Gregorio Sánchez hizo una faena magnífica en el tercero, con pases de todas las marcas; acabó con un pinchazo, estocada y descabello, y cortó las dos orejas. En el sexto se mostró muy valiente; lo mató de un pinchazo y una estocada, y oyó muchas palmas.

Final de feria en Barcelona

BARCELONA, 30.—Plaza Monumental. Toros de Lisardo Sánchez.

Enrique Vera, faena valiente en el primero para cuatro pinchazos y un descabello. (Aplausos.) Buena faena en el cuarto, que remató con un pinchazo, estocada y descabello, y cortó una oreja.

Mendes muleteó bien al segundo; lo mató de una estocada y se le concedió una oreja. En el quinto cumplió y oyó palmas.

Bernadó ejecutó una faena variada en el tercero; acabó con dos pinchazos y media estocada, y escuchó palmas. En el sexto estuvo breve, y también hubo algunos aplausos.

De todo hubo en Belmonte

BELMONTE (Cuenca), 30.—Toros de Cobaleda.

Peralta rejoneó y banderilleó a caballo muy lucidamente; descabelló pie a tierra, y cortó una oreja.

Cayetano Ordóñez escuchó pitos en sus dos toros.

Dámaso Gómez, pitos en su primero y bronca en el otro.

Chacarte, dos orejas y rabo en uno y palmas en el otro.

El Tano continúa grave

BARCELONA, 30. — El diestro Carlos Gómez (el Tano), herido gravemente el viernes en esta plaza, continúa en grave estado, pero como quiera que durante el tiempo que ha transcurrido no se le han presentado complicaciones, parece que curará más rápidamente de lo que en un principio se creía.

La herida del muslo tardará en curar, pero no es de tanta gravedad como la de la cabeza. El Tano tiene 37.4 de temperatura, que no es anormal, y facilita mucho la esperanza de salvación.

Victoriano Posada obtiene un éxito apoteósico en Francia

BURDEOS, 30.—Con toros de Colmbra obtuvo ayer un clamoroso éxito el gran matador salmantino Victoriano Posada. A su primero, que toreó magistralmente, con un gran alarde de arte y valor, instrumentando pases de todas las marcas, le cortó las dos orejas y dió dos vueltas al ruedo. En su segundo realizó otra memorable faena, siendo aclamadísimo y dando también dos vueltas al anillo.

Alternaron con Victoriano Posada Solanito, Marcos de Celis y Joselito Huerta.—R.

MINISTERIO DE HACIENDA

DIRECCION GENERAL DE SEGUROS Y AHORRO

En el sorteo celebrado en el día de hoy en esta Dirección General de Seguros y Ahorro, para dar cumplimiento a la orden ministerial de 24 de diciembre de 1953 sobre premios o beneficios a las pólizas de Seguro de Vida acogidas en sus apéndices a la nueva modalidad de "SEGURO DE VIDA CON CAPITAL EVENTUAL ADICIONAL", han resultado agraciados los números que a continuación se detallan:

Lote Seguro Popular	N.º 252
Seguro Ordinario de Vida .	N.º 465
Seguro Ordinario de Vida .	N.º 467
Seguro Ordinario de Vida .	N.º 256

Madrid, veintinueve de septiembre de mil novecientos cincuenta y seis. El presidente, **Juan Puig.**

LUCHANA
•
IDEAL
•
BENLLIURE
•
HOY LUNES, PRIMER REESTRENO

¡Una película que se contempla entre risas y lágrimas!

APTA PARA TODOS LOS PUBLICOS

Antonio Vázquez

TRIUNFADOR EN MADRID

AYER CORTO UNA OREJA, ENTRE ACLAMACIONES

Triunfador hace no muchos días en la plaza de las Ventas, de nuevo alcanzó ayer Antonio Vázquez un clamoroso triunfo, que le confirma en su categoría indiscutible de gran torero y le consagra como una de las primeras figuras del toreo actual. No hay exageración en decir que como torea Antonio Vázquez torean poquísimos toreros. El otro día lo demostró con la capa; ayer, con la muleta. En dos tardes, una exhibición artística de gran envergadura, de la que sólo pueden ser capaces los que, como él, se sientan animados por el soplo de la inspiración genial, que es la que infunde su personalidad propia a los grandes artistas. Lo de ayer en las Ventas fué algo de apoteosis, de auténtico escándalo triunfal: vuelta al ruedo en su primer toro, y en el otro, la oreja, de añadidura, entre ovaciones atronadoras, entre el entusiasmo del público, emocionado por la exquisitez del estilo de torear de Antonio Vázquez, y para salir al final a hombros "de verdad". La novedad y el valer de este muchacho le auguran un gran porvenir para bien de la fiesta de los toros, tan necesitada de nuevas figuras que la restauren en todo su esplendor. ¿No le hemos visto a Antoñito Vázquez citar de frente y no colocarse nunca de espaldas? Así, a lo clásico, es cómo se torea. Y así es cómo estos grandes toreros pueden devolver al toreo sus mejores esencias. Así, en definitiva, creemos que ha de ser con este admirable torero, ahora embalado hacia las cimas del éxito, que es Antonio Vázquez. ¡Si lo lleva en la sangre, señor! Todo seguido, todo seguido... ¡Arriba los grandes toreros triunfadores!—R.

Ya estamos casi en octubre, como quien dice, pues nos referimos a la jornada taurina de ayer, septiembre todavía, y aun hemos de registrar la celebración de media docena de corridas de toros en España, sin contar las correspondientes a Francia, de las que no hemos recibido información a la hora del cierre. La de Madrid resultó muy del agrado de los espectadores, que pudieron aplaudir la valentía del mejicano Carvajal y el arte de Antonio Vázquez y Juanito Bienvenida, que en esta su segunda actuación en las Ventas de final de temporada confirmaron el triunfo que en su reciente primera se apuntaron. Es de celebrar el resurgimiento de estos dos muchachos, con posibilidades artísticas para ocupar un puesto preeminente en la torería. Si perseveran en su plausible esfuerzo.

En Sevilla tomó la alternativa Pepe Cáceres. En Hellín, Aparicio y Gregorio Sánchez cortaron a pares las orejas de uno de sus respectivos toros. Como Chacarte en Belmonte, con la añadidura del rabo, y donde el rejoneador Peralta se le concedió una. Al igual que a Vera y Mendes en Barcelona, y a Litri y R. Girón en Cáceres.

El percance más grave de los sufridos ayer le tocó en desgracia al novillero Miguel Montenegro, siendo de menos importancia la contusión que recibió Pacorro y la cogida de un arenero en el callejón de la plaza de Cartagena.

Este otoño tenemos en Madrid una sucesión de corridas como en pretéritos tiempos. Todavía faltan algunas más, si el tiempo no falla. Por el público, si los carteles merecen la peña, no ha de quedar. ¿Qué más quieren los aficionados?

NOVILLADAS

PALMA DE MALLORCA, 30.—Ganado de Juan Antonio Alvarez García.

El Trianero, dos orejas en uno y vuelta en otro.

Tirado, vuelta en uno y silencio en otro.

Saldaña, dos orejas y rabo en su primero. El último, durante la faena, se rompió una pata y tuvo que ser apuntillado.

* * *

VALENCIA, 30.—Tres novillos de Víctor y Marín y tres de Juan Muriel.

Pacorro, faena valiente y estocada algo contraria en uno y palmas en otro.

Sufrió contusión en el pie derecho. Pronóstico reservado.

Heriberto García, ovación en uno y ovación y protestas en otro.

Cabañero, vuelta en los dos.

* * *

GRANADA, 30.—Reses de Julio Garrido.

Miguel Montenegro, palmas en el primero. En el otro recibió cornada en el muslo derecho, con destrozo del músculo sartorio, poniendo al descubierto el fémur. Pronóstico grave. Remató al novillo Chicuelo.

Rafael Jiménez (Chicuelo), bien con la muleta y pesado matando al segundo y palmas en el otro.

Torcu Varón, palmas en el tercero, vuelta en el cuarto, de Montenegro, y palmas en el último.

* * *

ZARAGOZA, 30. — Ganado de Escudero Calvo Hermanos, grande.

Fermín Murillo, ovación en los dos.

Antonio Palacios, oreja en su primero y un aviso en el otro.

Abelardo Vergara, ovacionado en los suyos.

* * *

CARTAGENA, 30.—Novillos de Francisco García, mansos.

La corrida transcurrió entre incidentes. El cuarto, saltó varias veces la barrera y una de ellas alcanzó al arenero Agustín Mora Caballero, produciéndole herida de pronóstico reservado en el axilar izquierdo. El sexto, por dos veces se metió entre burladero y barrera, teniendo que hacer grandes esfuerzos para sacarlo.

Ramón Sánchez, vuelta en los dos.

Gabriel Suárez, ovación en uno y palmas en otro.

José Antonio Ruiz, silencio en uno y ovación en otro.

* * *

LUGO, 30.—Reses de Luis Bernaldo de Quirós.

Sérvulo Azuaje, palmas en uno y dos orejas en el cuarto.

Manolo Avila, vuelta en uno y oreja en otro.

Antonio Martínez, pitos en los dos, con dos avisos en el último.

* * *

VELEZ MALAGA, 30.—Ganado de Sánchez Escudero.

Juan Vargas, vuelta en uno y ovación en otro. Sustituyendo a Flores, en el cuarto, escuchó palmas.

Miguel Flores, dos orejas y rabo en uno. Sufrió erosiones y un puntazo leve en el escroto.

* * *

LORCA, 30. — Novillos de Isidro Ortuño.

Carnicerito de Almería, palmas en uno y oreja en otro.

Emilio Barriocanal, oreja en cada uno.

* * *

GUADALAJARA, 30.—Reses de José Escobar.

Juanito Orejón, silencio en uno y oreja en otro.

Omar de la Cruz, dos avisos en su primero y palmas en el último.

Juanito Bienvenida

RESURGE EN LAS VENTAS

Ayer alcanzó un nuevo triunfo definitivo

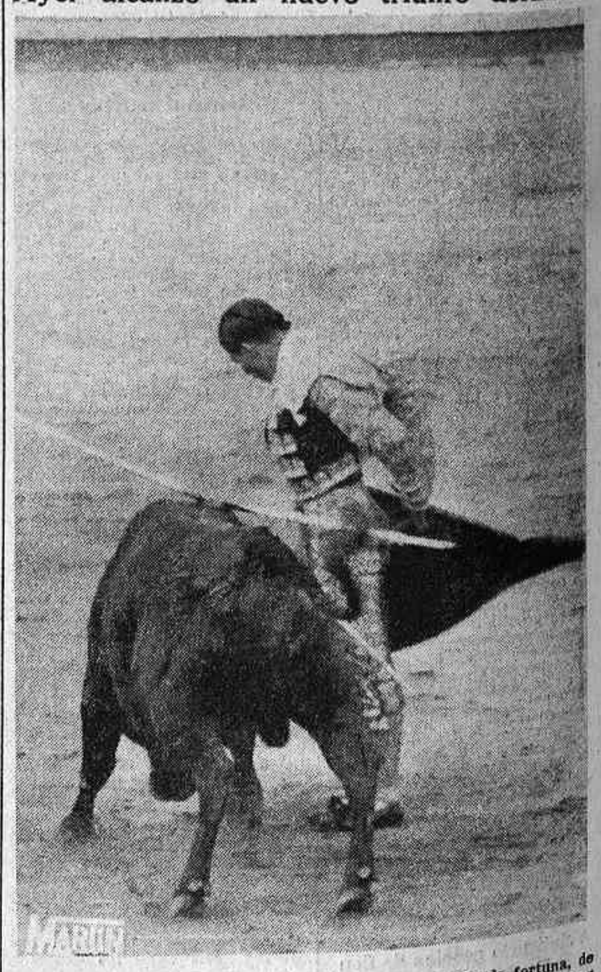

Y van dos. Ya no es la casualidad de una ocasión de fortuna, de una tarde venturosa de esas en las que todo sale bien, pero más por el influjo de la suerte que por la fuerza de los propios merecimientos. Es la confirmación definitiva de que éstos se poseen del modo absoluto imprescindible para que aquélla no falle cuando sea menester en la ocasión que se presente propicia. Es la consagración de un gran torero como figura indiscutible de la torería contemporánea. Tenía que ser así. ¿Cómo no, en un Bienvenida? ¿Cómo no iba a ponerse el benjamín de la dinastía al nivel de los que tanta gloria taurina la han proporcionado? Por unas u otras causas, que no son del caso analizar, Juanito Bienvenida estaba como descentrado, como fuera del ambiente de los toros. Por fortuna para la fiesta, el gran torero que él es ha vuelto a centrarse, a meterse en el ambiente de lo suyo, a confiar en sí mismo, sintiéndose dueño de su ánimo y ufano de su arte profesional, y seguramente ha sonado ya la hora de su rápido ascenso, inesperado para unos, indudable para otros, hacia las cumbres del toreo. Tras su triunfo clamoroso del pasado domingo, el clamor de su triunfo en la corrida de ayer, fechas que marcan las de su resurrección artística, como brillante principio de una carrera que promete y debe ser plenamente triunfal.—R.

2009 Ministerio de Cultura

ALTERNATIVAS SIN VISTO BUENO

A MADRID O AL CHARCO

Ya han tomado la alternativa de matadores de toros los hermanos Rafael y Francisco Girón, y la tomará muy en breve Chamaco—e igual nos da, para el caso, que se trate de ellos o de otros cualesquiera—, sin haber toreado en Madrid ninguno de ellos como novilleros. ¿Incomprensible? No, señor. ¡Naturalísimo! Si aquí dieros novilleros de oronio se exponen a perder—su aureola de "grandes" y su consiguiente renombre pecuniario—, y las aspiraciones que les han imbuido sus dirigentes son las de ganar sobre más seguro sin el riesgo de prematuros fracasos, que les entorpecerían la mayor cotización posterior de sus posibilidades, ¿qué les importa a ellos ni a Madrid, ni de su plaza, ni de sus tradicionalmente buenos aficionados, ni de su público, en general; un público cuyas apariencias de respetable no pasan de ilusorios?

No es ya, como tenemos dicho, que se haya hecho preciso reglamentar la concesión de alternativas, en evitación de su desprestigio por el abuso en múltiples ocasiones de toreros sin merecimientos y plazas sin categoría; es que ahora, además, con la moda contagiosa de no actuar como novilleros en Madrid, Madrid se va a quedar sin festejos novilleriles dignos de su alcurnia. ¿Nos hemos de contentar con novilladas a base de noveles, fracasados o mediocridades? Si no ha de ser así, hay que atajar el mal en sus principios, cortando por lo sano, de raíz, para que no cunda el ejemplo y haya que lamentar después sus consecuencias. Si no es correcto—que no lo es—conceder a matadores de toros sin haber aprobado el examen de novilleros en Madrid, sin el visto bueno de la crítica y la afición de Madrid, insistimos en que debería prohibirse que toreen aquí como espadas de alternativa quienes antes no lo hayan hecho como aspirantes a ese grado superior.

La experiencia ha demostrado que sin Madrid, hasta lograr su consagración, es muy difícil torear mucho y, sobre todo, a buen dinero. Si con la alternativa no se viniere a Madrid sin haberlo hecho antes sin ella, los desaeñosos no soñarían tanto con la fábula de la lechera y se tentarían la ropa antes de hacerle tan inadmisibles ascos a la primera plaza y al mejor público, por compresivo y generoso, del mundo.

Si ahora a los novilleros punteros, imitando a sus mayores en jerarquía profesional, faltos de confianza en sí mismos y ayunos de los escrúpulos morales, que son la vocación, el pundonor, la ambición artística, no les importa la gloria, sino el dinero por cuidar del aspecto administrativo, es por lo que no se juegan la posibilidad del triunfo contra la posibilidad del fracaso—, y rehuyen el riesgo de Madrid hasta que se les antoje conveniente afrontarlo, que no vengan, si no les place, antes; pero tampoco después. Así, como Cúchares justificaba la pretensión de los aspirantes a la alternativa sobre si habían toreado y o no "toros de la tierra", por las dificultades temibles de los colmenareños, que ahora se exija la norma condicional de haber sometido sus aptitudes toreras al beneplácito del tribunal más alto de la colectividad taurómaca.

Ni siquiera importe que el público reclame en su día la presentación de un matador de toros a quien no haya conocido como novillero. Al público hay que acatarlo, en defensa de sus derechos y respetabilidad, como a un menor de edad. La masa es infantil y procede obrar, aún en contra de sus deseos, como se castiga a un niño, por su bien, para el día de mañana. Sin olvidar la provechosa ejemplaridad de las sanciones. Para que luego no vengan esos toreros, engreídos a sabiendas de que la gente se volcará en las taquillas al conjuro de la novedad y de la sugestión de una fama prefabricada a golpes de bombo y platillos, reclamando el oro y el moro por dispensarnos el honor de que les veamos bailar el mambo en prepaganda de los cites y medio tocar a medios lances con teatrales pirueas. Podrá resultar a veces que el ídolo "colosal" se derrumbe por la inconsistencia de la base de sus pies de barro, pero cuando ya le es dado quedarse tan campante en su casita con el gozo de su enriquecimiento por sorpresa con un capital que entraña una irritante ironía para los ingenuos y desengañados paganos. Dar ciento por uno, en suma, no es equitativo.

Aun en el peor de los casos, tampoco importarían otras ausencias por coactiva complicidad de partes interesadas. Lo que sobraría, en el relativo plan de igualdad actual, son toreros—y no precisamente taquilleros—. El riesgo mercantil para la empresa, llamada por su propio interés y por los fueros del público a tomar cartas en el asunto, no sería grave. Mayor mal supondría que se generalizase la costumbre que se está imponiendo de no respetar a Madrid si no entra en las convenjencias particulares de cada cual. Madrid también tiene sus derechos. Este sería el justo dilema: o venir a su debido tiempo, o no venir nunca. A lo baturro: A Madrid o al charco.

DON LUIS

SECCION FINANCIERA

Compañía Telefónica Nacional de España

A partir de 1.º de octubre próximo se abonará, contra el cupón 110 de las Obligaciones números 1 al 400.000, emitidas en 1.º de abril de 19-9 y convertidas al 5 por 100, y contra el cupón 45 de las Obligaciones en circulación al 5 por 100, emitidas con fecha 17 de mayo de 1945, números 1 al 600.000, la cantidad de pesetas 4,60 líquidas por cupón, hecha la oportuna deducción para pago y previsión de impuestos.

El pago de los precitados cupones números 110 y 45 se efectuará en culquiera de los Bancos enumerados a continuación o en sus Sucursales, Filiales o Agencias:

Bancos Urquijo, Hispano Americano y Español de Crédito, de Madrid: Banco de Bilbao, en Bilbao: Banco Herrero, de Oviedo; Banco Guipuzcoano, de San Sebastián: Bancos La Coruña y Pastor, de La Coruña, y Banco de Santander, en Santander.

Los referidos Bancos se cerciorarán de la legítima posesión de los títulos antes de efectuar los pagos.

Madrid, 30 de septiembre de 1956. El Consejo de Administración.

Banco Español de Crédito, S. A.

PAGO DE DIVIDENDO

En virtud de la facultad que le concede el artículo 43 de los estatutos sociales, el Consejo de Administración ha acordado distribuir un dividendo de 15 pesetas líquidas por título a cuenta del que corresponda al ejercicio en curso.

Dicho dividendo se satisfará en efectivo desde el día 2 de octubre próximo a todas las acciones, mediante presentación de los extractos nominativos para su estampillado, en la Central o en cualquiera de las Sucursales de este Banco, o en el Banco de Vitoria, Vitoria.

Madrid, 30 de septiembre de 1956. El secretario del Consejo de Administración, **Luis Villacieros.**

MINISTERIO DE AGRICULTURA

Instituto Nacional de Colonización

Séptima emisión de Obligaciones (2.ª negociación)

Cubierto con exceso el límite de 275 millones de pesetas en Obligaciones de este Instituto anunciado a suscripción, se hace preciso reducir a prorrateo los pedidos, aplicándoles el 93,30 por 100 para obtener la cantidad que proporcionalmente les corresponda.

Madrid, 29 de septiembre de 1956.—**El secretario general.**

SEGUROS DE VIDA CON CAPITALES ADICIONALES EVENTUALES

Números premiados

en el sorteo celebrado en la

DIRECCION GENERAL DE SEGUROS

a 29 de septiembre de 1956

que afecta a todas las Compañías de Seguros del Ramo

Lotes Seguro Popular núm.		252
Seguro Ordinario Vida	"	465
"	" " "	467
"	" " "	256

Todas las pólizas de Seguro de Vida acogidas a esta modalidad en cuyo Apéndice correspondiente figure un número de Lote o de Registro cuyas tres últimas cifras coincidan con uno de los premios, según su clase, han resultado beneficiadas con un Capital Adicional cuyo importe será hecho efectivo por la respectiva Compañía Aseguradora.

SINDICATO NACIONAL DEL SEGURO

GRUPO I — VIDA

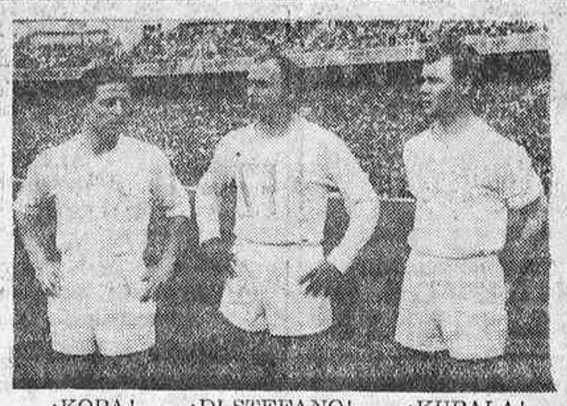

¡KOPA! ¡DI STEFANO! ¡KUBALA!

¡¡FANTASTICOS!!

... PERO EL MAS GENIAL, EL MAS COTIZADO, EL MEJOR DELANTERO CENTRO DEL MUNDO

PAULOWSKY

Una producción GREDOS FILMS

EL FENOMENO

LA GRAN CREACION DE

FERNANDO FERNAN GOMEZ

La película considerada por el público y la crítica como la más divertida de la temporada

TERCERA SEMANA TRIUNFAL

REX

MUÑOZ SECA

Distribuída por GOYA FILMS

APTA PARA MENORES

¡LA MEJOR INTERPRETACION!
¡EL MAS GENIAL DE LOS ACTORES MUNDIALES!
¡UN TEMA NUEVO LLEVADO POR PRIMERA VEZ A LA PANTALLA...!

En el REAL CINEMA

(LA PANTALLA TRIUNFAL DE MADRID)

EN SU CUARTA SEMANA DE GRAN EXITO

CINEMA PAZ
ALBENIZ
ALEXANDRA
PALACIO DEL CINE
SAINZ de BARANDA
SEGUNDA SEMANA
PRIMER REESTRENO
PREFERENTE EXCLUSIVO

ROCK HUDSON
DONNA REED
PHIL CAREY

FIEBRE DE VENGANZA

DIRECTOR RAOUL WALSH — COLOR POR TECHNICOLOR

¡EL DESEO DE VENGANZA FUE MAS FUERTE QUE SU AMOR!

COMPAÑIA SEVILLANA DE ELECTRICIDAD

CAPITAL ACCIONES: PTAS. 1.333.333.500

SUSCRIPCION PUBLICA

de 100.000 obligaciones hipotecarias de 1.000 pesetas nominales cada una

(Admitidas para reinversión de beneficios exentos de la Contribución general sobre la Renta)

TIPO DE EMISION: 98 por 100 libre de gastos para el suscriptor

5,75 por 100 anual, con cupones semestrales, de vencimiento en 1 de enero y 1 de julio de cada año. El primer cupón se abonará el 1 de enero de 1957

RENTA LIQUIDA: 5,30 por 100, aparte la prima de amortización

La amortización de la emisión se efectuará en un plazo de cincuenta años, a partir de 1961, quedando facultada la Sociedad para anticiparla en cualquier momento total o parcialmente.

La entidad emisora toma a su cargo el impuesto de negociación y el de auxilio económico al Ayuntamiento de Sevilla.

Estos títulos disfrutarán, según O. M. de 15 de julio de 1955, de las exenciones que sobre reinversión de beneficios establece el artículo 9.º de la ley de la Contribución general sobre la Renta de 16 de diciembre de 1954.

Se solicitará la admisión de estos títulos en las Bolsas de Madrid, Barcelona y Bilbao, y se gestionará su inclusión en la lista de valores admitidos por la Dirección General de Seguros para las reservas obligatorias de las Compañías.

La emisión ha sido asegurada por las siguientes Entidades:

Banco de Vizcaya	Banco Español de Crédito	Banco Hispano Americano
Banco de Bilbao	Banco Central	Banco Urquijo
Crédito Navarro	Banco Guipuzcoano	Banco de San Sebastián
La Vasconia, S. A.	Banco Garriga Nogués	Banco Herrero
Banco Hispano Suizo	Banco Zaragozano	Banco de Gijón
	Banco de Vitoria	

las que ofrecen aquélla en suscripción pública.

LA SUSCRIPCION QUEDARA CERRADA CUANDO QUEDE CUBIERTA

Madrid, octubre de 1956.

COLEGIO

MODESTO LAFUENTE

(DETRAS DE LOS NUEVOS MINISTERIOS)

Con extensa y saludable zona deportiva. JARDIN DE INFANCIA, con señoritas francesas e inglesas, a elección. PREPARATORIAS, alternando francés o inglés con castellano. BACHILLERATO; GRADOS ELEMENTAL Y SUPERIOR. ESTUDIO VIGILADO; alternando clases orales; los alumnos hacen todos los trabajos en el Colegio. PREUNIVERSITARIO, simultáneo con preparación ingreso especiales. MEDIOPENSIONISTAS y EXTERNOS. COCHE A DOMICILIO. Secciones masculina y femenina. **MODESTO LAFUENTE, 51. Teléfono 34 83 63**

¡ESPAÑOL PARA EXTRANJEROS!

RESIDENCIA Neptuno

Plaza de las Cortes, 4, 4.º Teléfono 22 22 70 (frente al Palace Hotel)

Fonética, Gramática y Conversación

Cursos intensivos de un mes. Grupos de 3 ó 4 alumnos por profesores universitarios especializados

¡¡EFICIENCIA Y RAPIDEZ!!

Rialto

3.ª SEMANA

de EXITO y de JUERGA

ALBERTO SORDI en El SOLTERO

PRESENTADA POR CIFESA

PRODUCCION: AGUILA FILMS FILMS CONSTELAZIONE

AUTORIZADA PARA MAYORES DE 16 AÑOS

Restaurante GURIA

saluda a su distinguida clientela y le ofrece sus servicios a partir de hoy, día 1 de octubre

HUERTAS, 12

¡CURSOS PARA EXTRANJEROS!

MADRID

RESIDENCIA Neptuno

Plaza de las Cortes, 4, 4.º Teléfono 22 22 70 (frente al Palace Hotel)

Los cursos comienzan en la primera quincena de octubre y se celebrarán de 3 en 3 meses

Se darán clases de **Lengua española (Fonética y Sintaxis), Literatura, Historia, Geografía, Arte y Folklore.**

¡¡Esperamos su inscripción!!

PISOS

desde 300.000, menos 90.000 Banco

en ARGUELLES

entre Princesa y Rosales, próximos Ciudad Universitaria. MAGNIFICOS APARTAMENTOS.

Verlos: **Benito Gutiérrez, 26**

anuncios por palabras

Hasta cinco palabras, 10 pesetas; cada palabra más, 1,75 pesetas

AGENCIAS

= PASAPORTES Venezuela, Brasil, certificaciones familias numerosas. Otesso, 314230. Preciados, 17.

= PASAPORTES. Penales urgentes. Legalizaciones. Jacomra. Carmen, 27.

ALQUILERES

= PARA anunciarse, telefonead 236833, 244394.

= DOS hermanos portorriqueños úrgeles piso amueblado hasta 3.000. 229461.

AUTOMOVILES

= ANUNCIESE llamando al 474415-474296-474489. Cobramosle a domicilio sin aumento.

= PORTAEQUIPAJES última novedad. Lonas. Pulpos. Churruca, 16.

= VISERAS plástico. Persianas. Churruca, 16.

= FUNDAS, vestiduras, especialidad Seat. Churruca, 16.

= AUTOMOVILISTAS: Adornos para coche Seat y otros. Industrias Rafael Yuste. Churruca, 16.

Escuelas

= ESCUELA España. Enseñanza conducción automóviles garantizada. Carnets. Alfonso XII, 58.

= ESCUELA automovilista. Arenal, 23. Enseñanza garantizada. Carnets rápidamente. Vendemos Cuestionario examen. Enviamos provincias, 20 pesetas.

= ESCUELA Jesús Marcos. Clases ilimitadas. Fiat, 4-4, camión Chevrolet. Carnets rápidamente. Feijoo, 4. 243325. (Quevedo.)

= ESCUELA automovilista La Hispano-Alvarez. Fundada 1910. Enseñanza conducción camiones. Turismos Morris Ten, Morris Six. Opel. Fiat modelos 1955. García Morato, 6.

COMPRAS

= TRASTOS, ropas, menudencias, todo. 278332-270066.

= ALHAJAS, objetos oro. Pago todo valor. Esteban Yanes. Plaza Angel, 1, esquina Cruz.

= COMPRAMOS joyas, papeletas Monte. Torija. Maestro Vitoria, 2, primero (inmediato teatro Cómico).

= LIQUIDAMOS muebles seminuevos, baratos. Espíritu Santo, 24.

= MUEBLES, camas, papeletas Monte, ropas. 216066.

CONSULTAS

= CLINICA antivenérea. Fuencarral, 6. Blenorragia, impotencia, fimosis. (9.256.)

= CLINICA Fuencarral. Especializada enfermedades genitourinarias, impotencia; últimos tratamientos. Fuencarral, 88 (8.893.)

ENSEÑANZAS

= BACHILLER, clases domicilio. 274835.

FINCAS

Solares

= VENDO solares alturas. Esquina Alcalá, 537 metros. General Mola, 520 metros. Prolongación Castellana, 1.800 metros. Zona pesada cerca pueblo Vallecas, 32.195 metros. Luque (nombre registrado). Hortaleza, 18. 215330.

= SOLAR industrial céntrico. Metro, tranvía. 1.300 metros. Luque (nombre registrado). Hortaleza, 18

Urbanas

= PARA anunciarse telefonead 244394-236833.

= LUQUE (nombre registrado). Vendemos casas por pisos, solares, naves, hoteles. Hortaleza, 18. 215330.

= COMPRAMOS vacío, no importa necesite reparación o abandonado. Hersau. Montera, 34.

= SIEMPRE tenemos compradores pisos. Encárguenos vender el suyo. Hersau, Montera, 34.

= PERMUTARIA piso calle Barquillo por chalet Colonia bien comunicada. Ramos, José Antonio, 65. Tardes.

= SECTOR Viso, junto Mola, Pradillo, 15, 17. Pisos todo confort. 225.000. Bonificables, facilidades. Trolebús 1; tranvías, 2, 40; autobuses, 7, 9, 1. 242035-349733.

= DIRECTAMENTE, hermosos pisos. 40.000 y 60.000. Verlos: López Hoyos, 121, esquina Fernández Oviedo, 2. Horas 5-7 tardes.

= DIRECTAMENTE, hermosos pisos, sol todo día, ascensor, barrio Salamanca, 45.000 pesetas. Verlos: Claudio Coello, 111; horas, 4,30-6,30.

= HERMOSOS pisos Pacífico, 18.000. Verlos: Avenida Ciudad Barcelona, 93. Horas 11-1 y 4,30-6-30.

= EXTERIOR vacío, cuatro amplias, baño, segunda planta, como nuevo, próximo Atocha, 180.000 total. 355882.

= DIRECTAMENTE, exterior Quevedo, confort. 250.000 contado. Resto, cómodas facilidades. Verlo: Cardenal Cisneros, 76.

MUEBLES

= CAMAS metálicas, mejores, más baratas. Fábrica: Bravo Murillo, 50 (Metro Ríos Rosas).

PLAZOS

= HASTA treinta meses sin fiador tejidos sastrería, relojes, radios, muebles, todos artículos. Peligros, 4, tercero.

TRABAJO

Las empresas y patronos están obligados a solicitar de la Oficina de Colocación el personal que necesiten. Los obreros en paro deben inscribirse en dicha Oficina, sancionándose el incumplimiento de tales obligaciones con multas de 5 a 1.000 pesetas (ley de 16 de febrero de 1943).

Los anuncios en esta sección deberán ser autorizados por la citada Oficina de Colocación (avenida de José Antonio, 69, quinta planta).

Ofertas

= AGENTE trabajando en asunto quemadores aceite pesado, comisión. Escribid, Saugar, Alcalá, 2. Anuncios.

= CIEN pesetas diarias (comisión) ganarán personas activas, honorables. Escribid número 500. Apartado 927.

Demandas

= SECRETARIO, administrador, análogo, ofrécese abogado. Teléfono 364242.

VARIOS

= ¡NOVIOS! ¡Bodas! Una firma, un prestigio: Roca, fotógrafo. Carmen, 6. Vea exposición. Reserve hora.

= IMPORTANTISIMO. Gane 50 ó más pesetas diarias trabajando horas libres en casa hombres y mujeres. Para informarle mande dos pesetas sellos. Apartado 124, León.

= ¡NO lo dude! Admirablemente fotogénico saldrá retratándole Roca. Carmen 6.

= REVELADO de carretes, fotocopias, trabajos de laboratorio. Portillo Silva, 13 (esquina a la avenida de José Antonio).

VENTAS

= VENDO máquina portátil seminueva, marca Remington. Señor Morgado. Teléfono 226450.

= MAQUINAS y material fotográfico de todas clases en Casa Portillo. Silva, 13.

DELINEANTES PROYECTISTAS

ACADEMIA CANTOS IRIGOYEN

SILVA, 29 — TELEFONO 22 09 29 — MADRID

ACADEMIA PRESA

EXCLUSIVA PARA AVIACION

Apertura de curso 1956-57, 2 octubre

Matrícula: Tardes, de 5 a 7

ALCALA GALIANO, 1 — TELEFONO 23 59 25

ACADEMIA IRIBAS

Preparación exclusiva para ingreso en la **ESCUELA ESPECIAL DE AYUDANTES DE OBRAS PUBLICAS.** Desde la creación de esta Academia han ingresado en la Escuela 1.011 alumnos, de los cuales 498 han hecho su preparación en la **ACADEMIA IRIBAS.** En la última convocatoria, esta Academia ha obtenido 25 de las 58 plazas que ha habido. El próximo curso comienza el día 2 de octubre. **Informes, reglamentos y nombres de los alumnos ingresados, en la Secretaría de la Academia: INFANTAS, 32, primero. MADRID. Teléfono 21 02 58**

PRECIADOS 52. — MADRID (Entre Callao y Santo Domingo)

CASA Jiménez

VENDE EXCLUSIVAMENTE **Mantones de Manila, mantillas, peinetas, abanicos**

Visite nuestra sección de alquiler de:

Vestidos para novia, Mantones de Manila, Mantillas peinas, Velos para novia Vestidos madrina, Sombreros de señoras y pieles, trajes de smoking, media etiqueta y chaquet.

ESTOS ANUNCIOS SE RECIBEN EN ALCALA, 2 (estanco).—Teléf. 313816

2009 Ministerio de Cultura

FIESTAS VERBENAS
EL MAYOR SURTIDO EN ARTICULOS ORIGINALES
VICENTE RICO
S. A.
CONCEPCION JERONIMA, 29
MADRID
ULTIMAS NOVEDADES:
"HUEVOS DE SERPIENTE"

Giribet
Antiguo sastre de la Real Casa
ALTAS CALIDADES
ARTICULOS EXCLUSIVOS DE ESTA CASA
PUERTA DEL SOL, 13 (principales)
MADRID — MEXICO

RESIDENCIA (CHALET)
Recién terminado, en el mejor sitio de Madrid, avenida General Mola, 353. Magníficas terrazas, amplio garaje, jardín, agua de Lozoya. Propio Embajada-diplomáticos. Se vende. Puede visitarse todos los días de nueve a dos y de cuatro a ocho
INFORMES, AL TELEFONO 21 43 04

¡COMIENZAN LAS CLASES!
CARTERAS — MOCHILAS — CABASES
BAZAR de la UNION
MAYOR, 1 — TEL. 21-08-63 — MADRID
MECCANOS — TRENES — MUÑECAS
¡Todo para los niños!

PROXIMAMENTE SALDRA A LA VENTA
Sábado GRÁFICO

DESDE LAS AULAS FERROLANAS AL CAUDILLAJE DE ESPAÑA

EL HEROE Y SU TIEMPO EN LOS ALBORES DEL SIGLO

APUNTES PARA UNA BIOGRAFIA DE LA CIUDAD NATALICIA DE FRANCO

En el comedor de la Unión Mercantil, y un año antes de la guerra de Liberación, los colegiales ferrolanos de la generación de Franco sienten la solidaridad de los años escolares, renacida al calor de la vieja amistad

¿Quién ha dicho que El Ferrol es el quinto reino de Andalucía? Tal vez, si se dobla el mapa de España por la mitad, caigan los astilleros de Caranza al lado del puerto gaditano, y tal vez también, si alguien pone el pie sobre la cubierta de un navío fondeado ante el muelle de Curuxeiras vuelva a tierra con el acento de un señorito chicianero. Acento de San Fernando; tonillo que silba las eses y se apaga en los finales de palabra. Pero ni en los figones de la Isla ni en la vecindad de la Carraca se comen el pulpo y la empanada de las tabernas de Ferrolviejo y los merenderos de Serantellos. Ni de seguro serán los escolares de Málaga, la bella; de Córdoba, la sultana; de Jerez o de Santa María tan empecatados como los que al salir del colegio ferrolano llevan el terror a la librería de Comadira, la casa de antigüedades de la "Catuta" y las tiendecitas de la calle de Dolores, donde no hay montón de maletas que no se venga abajo ni cachivache que no salga rodando al paso de la patulea estudiantil.

Finaliza el siglo de las luces. Los hombres maduros hablan de Cuba y Filipinas con ansia de desquite; pero la generación nueva no sabe volver la cabeza y mira ante sí, codiciosa de los bienes que la vida le ofrece. Paco Franco es un niño de pantalón corto y cándido mirar, con unos libros debajo del brazo. Va adonde vaya la tropa turbulenta—que más causa diversión que quebraderos de cabeza al cabo Rey, de la Guardia Municipal—, bien distinta de la que en el descampado de la Puerta Nueva, dividida en dos bandos, resuelve a pedrada limpia las diferencias entre los barrios de Esteiro y de Canido. Y va a misa de doce a San Julián, y los domingos y los jueves, al cantón de Molins y al paseo de Herrera, donde tocan, alternativamente, la banda de música del regimiento de Zamora y la de Infantería de Marina. Y a cualquier evento entra en el mundo obsesionante de la factoría naval, que tanto nos seduce a todos, porque todos los colegales ferrolanos ambicionamos navegar.

Desde noviembre a marzo llueve incesantemente. Sólo de tarde en tarde asoma el sol entre el denso celaje. Hay que encender temprano el alumbrado público, y cuando en el baluarte del Infante y en el cuartel de Dolores suena el toque de retreta no se ve un alma en las calles, abrillantadas por la lluvia. Ayer fué día de Reyes, y hoy, San Julián, Patrono de la ciudad. El arroz con leche es plato obligado en todas las mesas, como son las "filloas" en carnaval; aquel carnaval ferrolano, enguantado de blanco, con donaires de estudiantina y reverencias de rigodón. Va rauda la vida. Una mañana, estampido de cañonazos, voltear de campanas, flámulas, colgaduras, arcos de follaje anuncian la llegada del yate "Giralda", que echa sus anclas en la bahía. La reina Cristina, la princesa de Asturias, la infanta María Teresa y el "Rey chiquito", sin atuendo cortesano, sin caballos empenachados y sin escolta de coraceros, ponen la primera piedra del camino de hierro que ha largo tiempo anhela la ciudad. En esa familia de sencillez burguesa, ni más ni menos planchada que la viuda y los huérfanos de un capitán de navío, sólo ven los escolares un niño como ellos, vestido de aspirante de Marina. Y esto hace más viva la simpatía y de mayor brío al entusiasmo con que gritan y aplauden. Nacidos en una ciudad marinera, cada cual sueña servir en la Armada, y más que ninguno Paco Franco, empinado en la punta de los pies para ver desfilar a los soldados ante el pequeño soberano.

Dos guardias marinas y dos cadetes

El destino nos dispersa como un puñado de perdigones tirado al suelo. Unos se adiestran para el foro o desvelan los secretos de la ciencia en los claustros universitarios; otros, llevan el uniforme de la Escuela Naval o de Academia del Ejército de Tierra; otros, aprenden el valor del número en la empresa mercantil; otros, siguen el camino por donde su inspiración les guía y alguno lucha bravamente contra la suerte adversa. Y cuando llegan las vacaciones, el cadete compite con el guardia marina, y trae el estudiante, de Compostela o de Madrid, su aire juvenil de hombre enterado.

Los cuatro hermanos Franco apellido de estirpe ferrolana—viven en la calle de María. Apenas alguna casa de la ciudad pasa de un segundo piso, todos con tres huecos en la fachada y los dos laterales, que llaman "costureros", cerrados por grandes ventanales de guillotina. Allí hace labor la madre, mientras en el pasillo, con unos patines de ruedas, juegan los hijos mayores, Nicolás y Paco. Los menores, Ramón, que andados los años inaugurara las rutas del aire, de orilla a orilla del Atlántico, y Pilar, niña de bellos ojos reampaguantes, aún no se han asomado a la adolescencia. Nicolás es guardia marina y Paco, cadete. Con ellos corretean otro, guardia marina, Paco Elvira, y otro cadete, Camilo Alonso Vega, que lleva en la manga de la guerrera la insignia del gaonista. Hay al fondo del pasillo una puerta de cristales, y contra ella va a dar Paco Elvira, tan fieramente, que hace añicos los vidrios y uno de ellos le abre en el brazo una herida larga y profunda. La dueña de la casa no pierde la serenidad, no se desmaya a la vista de la sangre. Temerosa únicamente de que el médico acuda tarde, desinfecta la herida, da unos puntos de sutura con la misma aguja que usaba para coser y venda el brazo del guardia marina que, sonriente, soporta la dura operación. A ninguno de los cuatro amigos le ha asustado el percance, lección primera de una cura de urgencia para el cadete que muy pronto habrá de ver correr su propia sangre sobre tierra marroquí. Y al día siguiente vuelven a patinar, como si nada hubiese sucedido. Porque nada ha sucedido realmente, salvo que Paco Elvira llevará en el brazo una cicatriz toda la vida.

"Valor: Se le supone"

La luz eléctrica ha sustituido al quinqué de petróleo. El 900 alcanza los agudos de su obertura, con alentar de motores y batir de alas. La primera camisa almidonada y el primer cigarrillo fumado a hurto, con protesta del estómago e intrepidez de quien siente aflojarse los andadores de la patria potestad. El día de fiesta, la fragata "Asturias" vuelca su cargamento de alumnos sobre las calles ferrolanas. Las adolescentes esperan el Jueves Santo para recogerse el pelo sobre la nuca y alargar las faldas hasta rozar el suelo. Jueves Santo... Mantillas de encaje y mantillas de madroños, y claveles en el pelo de las devotas. El guardia marina luce su levita entallada y los áureos cordones que le cubren el brazo hasta el codo. Los artilleros y los infantes de la guarnición ponen los puntos rojos y blancos de sus plumeros en la masa galoneada de oro de la comitiva que acompaña al capitán general del departamento marítimo en la visita a los sagrarios.

Fecha solemne en la historia de la ciudad, que aún conserva sus murallas con las tres puertas abiertas sobre las carreteras de Serantes, de Castilla y de Caranza; vienen los reyes para inaugurar el plan naval de Ferrándiz. Los astilleros, en toda su anchura, son yunque incesantemente golpeado. Grúas imponentes, máquinas terribles que dan al metal blandura de cera, martinetes ciclópeos, crisoles enormes que vierten chorros de hierro en los moldes de fundición... Han desaparecido puntales y retenidas. La princesa rubia, llegada al trono de España de un país legendario en la tradición marinera, corta la cinta de seda que sujeta el buque, estrella contra el afilado tajamar la botella simbólica, y entre alaridos de sirena y gritos de arborozo resbala el navío hasta las quietas aguas de la bahía. El primer acorazado construído en España está en el mar, y el mayor de la antigua tanda de escolares, Manolo Vierna, el almirante que habrá de hundirse con el "Baleares", es ya teniente de navío. El menor, Paco Franco, ha estrenado su uniforme de oficial de Infantería.

De nervios reposados, todavía imberbe por demasiado mozo, no le divierten el bureo y la francachela. Ni le tientan el vino ni la baraja. Le gusta reír, pero pocas veces se sienta a la peña del café y jamás a la tertulia de maldicientes. No hay anecdotario. No hay nota sobresaliente en la hoja de servicios recién abierta. "Valor: Se le supone." Pero él se da cuenta de que no ha nacido para esta vida rutinaria de guarnición, con partidas de carambolas, bailes en el casino y aburridos paseos por la calle Real. El "Diario Ferrolano", periódico local que dirige un periodista de pocos años y ya maestro en el oficio, Wenceslao Fernández Flórez, habla todas las mañanas del problema de Marruecos. Y Franco siente la llamada de Africa.

La estrella de ocho puntas

Cuando el vecindario de Esteiro celebra su fiesta parroquial, Nuestra Señora de las Angustias, la primavera está en todo su esplendor. Ese día sale de los escaparates el sombrero de paja, y nunca antes de ese día estrena nadie su ropa veraniega, porque todavía es de buen gusto ponerse traje nuevo en fecha señalada. El jueves siguiente, Corpus Christi. Cubren la carrera las tropas de la guarnición y baja a tierra una columna de desembarco de la Escuadra para formar en la parada. Está el pavimento alfombrado de espadañas, huele el aire a romero, y al desfilar la procesión cae de los balcones una lluvia de pétalos de rosa. Llegado el cortejo ante la Capitanía General, del fastigio del edificio desciende la bandera y, entre nubes de incienso, rodeado de la multitud genuflexa, el sacerdote toma en sus manos el viril y pasa sobre la enseña. Y luego del Corpus, las romerías de Filgueira, de Leixa, de La Graña. Y al término del verano, las fiestas de Amboage.

Van cayendo las murallas que encorsetar la ciudad. Palpita ya el corazón de acero del automóvil; el aviador Pepe Piñeiro hace sus primeras acrobacias sobre la ría; la gente comienza a encontrar divertido el espectáculo de unos muchachos que, desnudas las piernas, persiguen a patadas una pelota. La generación nacida a finales del XIX alcanza su mayoría de edad, y las noticias de Africa dan el nombre de Franco citado en la orden del día y en la relación de heridos y de ascensos. La Medalla Militar. Modificación en la hoja de servicios: "Valor: Acreditado. "Todo tan de prisa, que apenas advertimos que las insignias de la bocamanga han cambiado de lugar y de tamaño. La estrella tiene ahora ocho puntas y aparece por debajo del galón.

¡Felices y amadas horas de un ayer ya tan lejano y, sin embargo, tan presente! En la tarde de invierno, la estudiantina alegra las calles nubladas por los cendales de la lluvia. Y en la noche estival, el comandante Franco, aún convaleciente, pretende pasar inadvertido entre la multitud vecinal que repite su nombre de oído en oído. Por excepción única, sin segunda parte posible, el joven héroe se deja agasajar por los camaradas que le conocieron niño. Agasajo íntimo, en compañía del capitán Alonso Vega, también de vuelta de Marruecos, para volver con Franco a las banderas del Tercio. Y si alguien alude a la hazaña y al riesgo, corte brusco que desvía la conversación:

—No tiene importancia. Hablemos de otra cosa.

Después... Un después de epopeya que los españoles buscarán ávidamente en las páginas de la Historia.

Epílogo ferrolano en la Gran Vía

Fué la primera cita un día primaveral de 1935 en el Círculo de la Unión Mercantil. Éramos treinta. Quedábamos más, muchísimos más; pero no creyéramos que tan distantes del punto de partida y pasado tanto tiempo, pudiéramos reunirnos en número semejante. Comida de escolares que acaban de soltar los libros al salir del colegio, modesta, casi frugal, sin más extraordinario que la taza de café después de los postres.

Presidía la mesa el artillero Egy de la Brena, que marchaba a San Sebastián, donde al año siguiente hallaría muerte feroz. A su lado, Franco; el general Franco, ya preocupado—aunque a nadie confiase su pensamiento—por el problema imposible de resolver sin el filo de una espada. Y junto a él, Pepe Meirás, el abogado y periodista que, prisionero de los milicianos al llegar con las vanguardias nacionales a la Casa de Campo, hubo de sufrir cautiverio, tras una sentencia de muerte milagrosamente incumplida. Y más cerca o más lejos, el almirante Morgado, Pepe Morgado, muy pronto víctima de los asesinos del 36; el ingeniero naval y futuro ministro Juan Antonio Suanzes, el capitán de corbeta Paco Regalado, que será ministro también; Nicolás Franco, como Suanzes, maestro en construcciones navales y hoy embajador en Lisboa; Lisardo Doval Bravo, guardia civil de una pieza hecho a las tareas más duras y difíciles; Carlos Regalado y Julio Tajuelo, huéspedes luego del Sim en las circunstancias más dramáticas; Joaquín Enseñat Soler, modelo de hombres de bien, a quien costó la vida tener a su cargo el pago de aquella comida, y a los postres, el padre Legissima, rector de San Francisco el Grande... Hombres de armas y hombres de letras, complacidos de reanudar el diálogo interrumpido al salir de las aulas ferrolanas y de volver a ser por una hora lo que habíamos sido cuando la vida nos daba su enseñanza inicial. Ligados por el lazo de las lecciones primeramente aprendidas, las ideas básicas nos eran comunes y cada cual sabía que el que se sentaba a su derecha como el que se sentaba a su izquierda formaba en las mismas filas.

Volvimos a reunirnos a rincipios del fatídico 36, sin sospechar que algunos, ¡ay!, demasiados, nos decíamos adiós hasta la eternidad. Y hemos vuelto a reunirnos muchas veces después de la guerra. Todos los años, el 7 de enero, día de San Julián, partimos el pan a manteles. Faltan ya muchos a la lista; pero siempre hay alguna cara nueva. Y siempre también, en la evocación de la ciudad natalicia, está ante todo el recuerdo de quien, por exigencia de altísimos deberes, no puede sentarse a nuestro lado. El nombre del ausente es para nosotros, más que motivo de vanidad, la consigna de una generación que se dió por entero a la recuperación de una España que, sin el caudillaje de Franco, se nos iba de las manos y se nos perdía irremisiblemente.

M. BARBEITO HERRERA

VEINTE AÑOS AL FRENTE DE LA JEFATURA DEL ESTADO

Franco nos ha dado la paz, la prosperidad y el orgullo de ser españoles

Se cumplen ahora veinte años de aquel día único en la historia de España, por lo que de él había de deducirse para la recuperación de la Patria. Mediado septiembre, los generales de la gesta nacional convinieron en la necesidad de un mando único para el Ejército, empeñado en la empresa heroica de liberar España de la tiranía marxista y devolverle su autenticidad tradicional. Luchando fieramente, con escasez de medios y en las circunstancias más difíciles, los soldados, la Falange y los requetés marchaban por España adelante, ganando cada día una batalla a un enemigo que expoliaba el tesoro público y la propiedad privada, a beneficio de la horda de bandoleros de las brigadas internacionales.

Cerca de Salamanca, en un barracón del improvisado aeródromo de San Fernando, después de un cambio de impresiones sobre la marcha de la campaña, comprendieron los generales que no podrían continuar las hostilidades con posibilidad de un triunfo eficaz sin reunir en una sola mano la autoridad suprema de los tres Ejércitos, que venían operando autónomamente, aunque en estrecha conexión: el de Mola, en el Norte; el de Franco, en el Centro, y el de Queipo de Llano, en el Sur. Era indispensable la unificación, y, sin discrepancia, fué elegido Franco para un puesto de tamaña responsabilidad.

Pero el caudillaje militar hubiera acaso malogrado la empresa si no llevase consigo las funciones políticas de gobierno. Y este criterio de la Junta de Burgos, formada por los generales Cabanellas, Saliquet, Ponte y Manso de Zúñiga, Mola y Dávila, y los coroneles de Estado Mayor Montaner y Moreno Calderón, decidió, con notorio acierto, investir a Franco del mando único de las tropas y de la Jefatura del Estado.

El decreto de exaltación del Caudillo

El 29 de septiembre de 1936, aun no transcurridas cuarenta y ocho horas de la liberación del Alcázar de Toledo, y en avance victorioso sobre Madrid las tropas nacionales, el general Cabanellas, presidente de la Junta de Defensa Nacional, firmaba el decreto que iba a robustecer la base de la España nueva. Decía así:

"La Junta de Defensa Nacional, creada por decreto del 24 de julio de 1936, y del régimen provisional de mandos combinados, respondía a las más apremiantes necesidades de la liberación de España. Organizada con perfecta normalidad la vida ciudadana en las provincias rescatadas y establecido el enlace entre los varios frentes de los Ejércitos que luchan por la civilización, imponen ya un régimen organizado y eficiente que responda adecuadamente a la nueva realidad española y prepare con la máxima autoridad su porvenir.

Razones de todo linaje señalan la alta conveniencia de concentrar en un solo poder todos los que hasta ahora habían conducido a la victoria final y establecer, consolidar y organizar el nuevo Estado en colaboración con las demás fuerzas nacionales.

En consideración a los motivos expresados y segura de interpretar el verdadero sentir nacional, esta Junta de Defensa Nacional de España promulga el siguiente decreto:

Artículo primero. En cumplimiento de acuerdo adoptado por la Junta de Defensa Nacional, se nombra Jefe del Estado español al excelentísimo señor general de división don Francisco Franco Bahamonde, quien asumirá todos los poderes del nuevo Estado.

Artículo segundo. Se confiere a dicho señor general el cargo de general jefe de los Ejércitos de operaciones.

Artículo tercero. Dicha proclamación será revestida de forma solemne ante representación adecuada de todos los elementos nacionales que integran este movimiento libertador, y de ella se hará la oportuna comunicación a los Gobiernos extranjeros.

Artículo cuarto. En el breve lapso de tiempo que transcurra hasta la transmisión de poderes, la Junta de Defensa asumirá cuantas actuaciones ejerce actualmente.

Transmisión de poderes en la Capitanía General de Burgos

Establecida en Burgos provisionalmente la capital del nuevo Estado, allí se verificó la transmisión de poderes. Fué una ceremonia de sencillez castrense en el salón del trono de la Capitanía General, hasta donde llegaban las aclamaciones de la enardecida multitud agolpada bajo los balcones del edificio. En un silencio impresionante, habló el general Cabanellas:

"Señor Jefe del Gobierno del Estado español: En nombre de la Junta de Defensa Nacional os entrego los poderes absolutos del Estado. Estos poderes van a Vuestra Excelencia, soldado de corazón español, soldado de corazón español, con la seguridad de que cumplo, al transmitirlo, el deseo fervoroso del auténtico pueblo español. ¡Viva España! ¡Viva España! ¡Viva el Jefe del Estado español!"

A las palabras del general Cabanellas responde Franco con voz firme y segura:

"Mi general, señores generales y jefes de la Junta: podéis estar orgullosos; recibisteis una España rota y me entregáis una España unida en ideal unánime y grandioso. La victoria está a nuestro lado.

Ponéis en mis manos a España, y yo os aseguro que mi pulso no temblará, que mi mano estará siempre firme. Llevaré a la Patria a lo más alto o moriré en mi empeño. Quería vuestra colaboración. La Junta de Defensa Nacional seguirá a mi lado. ¡Viva España! ¡Viva España! ¡Viva España!"

Franco habla por primera vez a los españoles

Cada vez es más denso y más impaciente el gentío que vitorea a Franco en la calle. Militares y paisanos, sin distinción de clases ni categorías, todo Burgos y cuanto en la capital castellana representa a la España nacional, está allí y grita hasta enronquecer reclamando la presencia del Jefe del Estado. Y el Caudillo sale al balcón y por primera vez se dirige a quienes en él han puesto su esperanza en los destinos de la Patria.

"¡Españoles! Noble pueblo castellano, corazón de España, tierra de hidalgos, tierra de nobles. Nuestro Gobierno será un Gobierno de autoridad. Nuestro Gobierno será un Gobierno para el pueblo. Se engañan quienes creen que venimos a sostener privilegios del capitalismo. Venimos para la clase media, para las clases humildes. Los militares tenemos una palabra y la cumplimos. Y lo mismo que, a cuatrocientos y pico de kilómetros de distancia, dijimos a los defensores del Alcázar: "Iremos por vosotros y os salvaremos" y cumplimos nuestra promesa, así os decimos a vosotros: "En ningún hogar español dejará de encenderse la lumbre; ningún obrero carecerá de pan, porque los que tienen más deberán privarse de algo en favor de los que tienen menos". En España se está ventilando la civilización mundial, que no es nuestra porque nos la legaron nuestros antepasados. Vamos a resurgir el imperio de España; ese imperio que tampoco es nuestro, porque también constituye un legado. En estos momentos solemnes en que ungido con la Jefatura del Estado español me dirijo a vosotros, no tengo más que corazón para los ciudadanos españoles, corazón para España. Y termino gritando con el corazón ¡Viva España! ¡Viva España! ¡Viva España!"

La palabra cumplida

Si era difícil ganar la guerra, lo era mucho más lograr la unidad de una patria despedazada y dividida por el rencor. Nunca hemos sido ricos, pero jamás país alguno fué tan pobre como el nuestro a la hora de deponer las armas. Expoliada la hacienda, saqueados los bancos, arruinada la industria, asolados los campos, cegadas las fuentes de producción, hasta el pan nos faltaba en la España desangrada y agotada que la Junta de Burgos había confiado al Caudillo. Había que improvisar lo perentorio y rehacerlo todo, entre los escombros de la guerra y rodeados por una atmósfera exterior que nos negaba un puesto al sol del mundo civilizado. Y a esa tarea ingente, abrumadora y apremiante de reconstruir la Patria sobre las bases de un régimen que enlazaba las tradiciones seculares con los más modernos avances de la economía social, se consagró Franco en cuerpo y alma, sin un momento de flaqueza, sin punto de reposo y sin concesiones de ningún género.

Son muy pocos veinte años en la vida de un Estado, y, sin embargo, han bastado a un gobernante para alcanzar las metas que no nos hubiéramos atrevido a soñar. Orden, paz, progreso, justicia social, he ahí el régimen de Franco. Y con él, una industria que crece de día en día, grandes obras hidráulicas, apertura de vías ferroviarias, construcción de puertos, fomento de la agricultura, explotaciones mineras y siderúrgicas.

Sólo una voluntad de hierro, una confianza ciega en los destinos de la Patria y un claro entendimiento de las realidades políticas hubieran podido conseguir un resultado tan feliz.

"Llevaré a España a lo más alto o moriré en el empeño." Franco ha cumplido su palabra, y los españoles al celebrar el vigésimo aniversario de su mandato, vuelven a él la mirada emocionada.

La Junta de Burgos, los generales, jefes y oficiales de las tropas nacionales y los hombres del orden civil incorporados al Movimiento, en grupo apretado, rodean a Franco, terminada la ceremonia de su exaltación a la Jefatura del Estado

Restaurante BONIFACIO
TOTALMENTE REFORMADO
Especialidad en langosta a la americana
Calle de LEON, 1, esquina a calle del Prado. Teléfonos 321537 y 226656

COMPRAR A PLAZOS ES PRACTICO, SI
las condiciones son ventajosas
HASTA 18 MESES para pagar camiones, turismos, motos, bicicletas, maquinaria y menaje eléctrico de casa
ADQUIERA EN EL ACTO...,
pero PAGUE A PLAZOS
S. E. Comercio y Crédito, S. A.
MESONERO ROMANOS, 8

ANUNCIOS para HOJA DEL LUNES se reciben todos los días, INCLUSO LOS DOMINGOS, en PUBLICIDAD freire
MONTERA, 36, 2.º
Teléfonos 222142-221880

Información semanal automovilista

MOTOCICLETAS.—A partir de hoy, 1.º de octubre, la matriculación de motocicletas ha variado. El pago de los Subsidios de Lujo se hará directamente por los fabricantes, evitando con ello molestias al comprador. Encomiéndenos su matriculación.

TRANSFERENCIAS.—No olviden los peligros que una transferencia mal hecha puede traer consigo: es el trámite más delicado del automóvil. Puede producir multas, embargos, disgustos; en fin, encomiéndanos este trabajo y tendrá la seguridad de que al pagar su coche han sido resueltas con anterioridad todas las dificultades.

MATRICULA.—Esta semana corresponde a las motos, y por ello la última matrícula verificada por esta Gestoría se ha adjudicado a un moto-carro marca R. O. A. bajo el número M-154.030.

GESTORIA TOLEDO
Sagasta, 17. Madrid
Teléfonos 37 22 22 6 37 33 33 6 37 44 44

TLC
TODOS LOS COMPUESTOS
Comercial Cantabria
VILLANUEVA, 22
Teléf. 351073
MADRID

Herrera y Ollero
ALTA COSTURA
Presentará su colección Otoño-invierno el próximo MIERCOLES, DIA 3, a las cinco de la tarde
(Sólo por invitación)
SAN ONOFRE, 1 Teléfono 33 13 44

Gafas
Asociación de la Prensa
Carmen, 14. Madrid

ESTUFAS ELÉCTRICAS
S.I.C.E.
ZURBANO, 14. • TEL. 246564 • MADRID

CASA OTTO HERZOG
alquila, vende, repara
MAQUINAS DE ESCRIBIR
NUÑEZ de BALBOA, 13 - Tel. 251914

Banco Español de Crédito
Domicilio social:
ALCALA, 14.—Madrid
Capital desembolsado . . . 449.212.500,00 ptas.
Reservas 690.502.962,37
480 DEPENDENCIAS EN ESPAÑA Y MARRUECOS
Ejecuta bancariamente toda clase de operaciones mercantiles y comerciales
Departamento de Extranjero:
CEDACEROS, 4.—MADRID
Está especialmente organizado para la financiación de asuntos relacionados con el comercio exterior
SERVICIO NACIONAL DEL TRIGO
LIBRETAS DE AHORROS
Dependencias urbanas en Madrid: Glorieta de Bilbao, 6; Atocha, 22; plaza del Emperador Carlos V, 8; Velázquez, 29, moderno; Barquillo, 44; plaza del Callao, 1; plaza de la Cebada (calle de Toledo, 77, moderno); San Bernardo, 40; plaza de la Independencia, 4; glorieta de Cuatro Caminos (esquina a la calle de Artistas); Alberto Aguilera, 56, y Guzmán el Bueno, 2; Conde de Peñalver, 14; Mayor, 41; General Ricardos, 177; Serrano, 51; Fuencarral, 4; Miguel Angel, 16; Bravo Murillo (Virlato, 1); Puente de Vallecas (avenida de la Albufera, 36); Goya, 5; Diego de León, 54; avenida de José Antonio, 65; plaza de Legazpi (paseo de las Delicias, 145)
Dependencias en la provincia de Madrid:
Arganda del Rey, Ciempozuelos, Colmenar Viejo, Chinchón, Getafe, Navalcarnero, San Lorenzo del Escorial, San Martín de Valdeiglesias, Torrejón de Ardoz
(Aprobado por la Dirección General de Banca con el núm. 1.870)

SOLAR INDUSTRIAL
Tetuán, 907 m², con casa vacía. TELEFONO 35 41 22

VISADOS CONSULARES todos los países
PASAPORTES todo el mundo
Documentación completa. Penales urgentes
Tramitación rápida
GESTORIA OFICIAL JUCOMA CARMEN, 33 entresuelo

2009 Ministerio de Cultura