Fábrica de Gabardinas
CONFECCIONADAS O A MEDIDA
PRECIOS EXCEPCIONALES
Menéndez Franco
FUENCARRAL, 4, ENTLO.

Hoja del Lunes

EDITADA POR LA ASOCIACION DE LA PRENSA
(INTEGRADA EN EL SINDICATO VERTICAL DEL PAPEL, PRENSA Y ARTES GRAFICAS)

ÆOLIAN
Avenida José Antonio, 1. MADRID
Radios, Gramolas, Discos, Pianos, Pianolas, Rollos, Máquinas, Material y Laboratorio fotográfico, Fotocopia, Óptica, Perlas Kapta, Bolsos, Guantes, Mariquita Pérez y Amplificadores
GRAN SALON DE EXPOSICIONES
VENDE COMPRA CAMBIA REPARA ALQUILA

Tercera época — Número 291 | Madrid 16 de octubre de 1944 | Red. y Admón.: Palacio de la Prensa. PLAZA DEL CALLAO, NUMERO 4. — TELEFONO 26450

Rommel HA MUERTO

A consecuencia de las heridas que sufrió en su pasado accidente

HITLER DISPONE QUE SE LE TRIBUTEN HONORES NACIONALES

BERLIN, 15.—El general feld-mariscal Rommel Erwin ha fallecido, de resultas de la grave herida que recibió en la cabeza en un accidente de automóvil —dice la agencia D. N. B.—siendo jefe de un grupo del ejército del Oeste. El Führer ha dispuesto sean tributadas honras fúnebres nacionales a los restos de uno de los jefes del Ejército alemán que —se hace resaltar—logró más victorias y cuyo nombre quedará unido para siempre a la lucha que durante dos años libró el Afrika Korps.—EFE.

Rommel "el Africano"

Con la muerte de Rommel desaparece una de las figuras más populares y más representativas de la presente guerra. Mariscal a los cincuenta y un años, durante muchos meses tuvo pendiente el interés del mundo de su rivalidad con otro de los grandes jefes de la presente hora: Montgomery. Eternos rivales, Montgomery ha inclinado la suerte de su parte. Porque Rommel ha muerto a consecuencia de heridas recibidas en el frente del Oeste, precisamente donde su pugna con Montgomery había vuelto a plantearse con ambiciones resolutivas.

Rommel tenía ahora cincuenta y tres años, ya que nació en Wurtemberg en 1891. Había alcanzado las más altas distinciones al heroísmo: la medalla "Pour le Mérite" cuando era sólo teniente, frente a las tropas italianas, en el Isonzo; las hojas de roble con espadas y brillantes de la Cruz de Hierro, con motivo de sus proezas en el norte de Africa, y el grado de mariscal de campo a una edad en que muy pocos lo alcanzaron antes que él. Pero por encima de tales distinciones Rommel había alcanzado un título simbólicamente más alto, porque sintetizaba toda su vida militar: el de "Africano".

Rommel adquirió un prestigio fulminante durante la campaña de Francia. Hasta entonces había sido un jefe distinguido en las guarniciones y en las academias militares; después de la campaña de Francia Rommel mereció el rango de jefe excepcional. Al mando de una división blindada que penetraba audazmente en cuña a través de las líneas enemigas atravesó la península de Bretaña, luego de haber alcanzado las aguas del canal de la Mancha en Abbeville, lo que desarticuló toda la defensa de Francia e hizo posible el envolvimiento de la línea Maginot.

Constituído en 1941 el Afrika Korps, fué puesto bajo el mando de Rommel, quien cruzó varias veces los desiertos cirenaicos con sus famosas divisiones blindadas en un movimiento pendular de ofensivas y contraofensivas, culminadas en la audaz embestida que le llevó hasta El Alamein, casi en las puertas de Alejandría.

EL CANAL LEOPOLDO, NUEVAMENTE CRUZADO

Hoy, clausura en Lisboa del Congreso de Urbanismo

El director general español de Regiones Devastadas pronunciará una conferencia

LISBOA, 15.—Han llegado a esta capital setenta y cinco arquitectos españoles para tomar parte en la sesión de clausura del Congreso de Urbanismo hispanoportugués, que se celebrará mañana lunes, con asistencia de las más altas personalidades lusitanas. El mismo día, el director general de Regiones Devastadas de España, señor Moreno Torres, dará una conferencia.

Cottinelli Telmo, una de las personalidades que recibió a los arquitectos españoles, ha declarado: "Para nosotros no representa una mera formalidad de protocolo, sino un verdadero placer esta visita de los colegas españoles, a los que conocemos desde hace mucho tiempo. La arquitectura gana con este intercambio de ideas, y se estimula así, además, una amistad ya existente. España posee grandes arquitectos que trabajan con denuedo para el resurgimiento del país."—EFE.

Continúa el lento progreso aliado cerca de Aquisgrán

Colonia y Duisburgo, duramente bombardeadas

GRAN CUARTEL GENERAL DEL CUERPO EXPEDICIONARIO ALIADO, 15.—El comunicado oficial de hoy domingo dice así:

"El canal Leopoldo ha sido nuevamente cruzado el sábado cerca de Watervliet y nuestras tropas al norte del canal han sido reforzadas. Más al este avanzamos en dirección noroeste por la parte meridional de Savojaarga Plaat, al encuentro de otras unidades aliadas que continúan progresando hacia el sur desde Biervliet.

Al nordeste de Arnhem, bombarderos medios y ligeros aliados alcanzaron con sus explosivos el puente ferroviario que cruza el río Ijssel en Zuptphen.

Al sureste de Overicon nuestras tropas avanzaron poco menos de mil metros en un frente de varios kilómetros contra tenaz resistencia enemiga.

Nuestra posición en el istmo de Beveland meridional sigue siendo sólida. Los puntos fortificados, emplazamientos artilleros y comunicaciones de la zona de Breskens y de la península de Beveland del Sur fueron atacados por nuestros bombarderos y bombarderos de caza.

Otros aparatos de esta clase apoyaron a nuestras fuerzas de tierra en las zonas de Arnhem y Nimega y atacaron las posiciones artilleras enemigas al nordeste de Aquisgrán, donde en las inmediaciones de Alsdorf fueron sometidas a duro fuego nuestras tropas.

Más cerca de Aquisgrán hemos seguido progresando lentamente frente a dura resistencia de los fortines, tanques y cañones alemanes y hemos alcanzado varios puntos al sur de Kohlscheid y Würselen. Nuestras tropas, en la parte nordeste de Aquisgrán, han efectuado algunos progresos luchando casa por casa.

En la zona de Hurtgen hemos avanzado frente a una resistencia muy fuerte. Al nordeste de Le Thillon, nuestras unidades han proseguido su avance por una abrupta región y hemos ocupado el pueblo de Cornimont, después de dura lucha en las alturas que existen al norte de dicha localidad. Igualmente se encuentra en nuestro poder el bosque de Gehan, al sur de Cornimont.

Nuestros bombarderos de caza alcanzaron con sus explosivos baterías artilleras de la zona de Colonia y objetivos ferroviarios y de navegación fluvial en Düsseldorf y otros puntos de Renania. Fueron también atacados edificios industriales en Trum.

Más de un millar de bombarderos pesados, escoltados por Beaufighters, arrojaron más de 4.500 toneladas de altos explosivos y bombas incendiarias sobre el puerto fluvial y las industrias de Duisburgo; no regresaron 14 bombarderos.

Otra formación de más de 900 bombarderos pesados, con fuerte escolta de cazas, atacó objetivos de Colonia, Sarrebruck y otros puntos de Alemania occidental.

Durante la noche, un número muy elevado de bombarderos pesados se dirigió nuevamente a Duisburgo y atacó objetivos de Brunswick, Berlín y Hamburgo."—EFE.

Watervliet, ocupado

FRENTE DE BELGICA, 16.—Las tropas canadienses han ocupado Watervliet, según anuncia el corresponsal especial de la agencia Réuter con el ejército del general Crerar. Agrega que no hay indicios de que los alemanes piensen retirarse de la zona de Breskens. Más al norte, en Holanda, las tropas alemanas desencadenaron un ataque, que fué rechazado por la artillería aliada, en Cockpit, entre el Neder Rijn y el Waal.—EFE.

Contraataque alemán

FRENTE DE AQUISGRAN, 15.—Un nuevo contraataque alemán destinado a detener la incesante progresión de las columnas norteamericanas que sitian Aquisgrán—dice un enviado especial de la agencia Réuter—ha sido deshecho hoy; fueron destruídos dos de los 10 tanques que, apoyados por importantes fuerzas de infantería, realizaron la tentativa al nordeste de la ciudad.—EFE.

Concentración alemana

LONDRES, 15.—En la isla que forman el Rin inferior y el Waal los alemanes concentraron fuerzas para un contraataque al flanco occidental del saliente aliado, dice un enviado especial de la agencia Réuter cerca del Cuartel general aliado; la acción—añade—, desarrollada a hora avanzada, fué repelida por el fuego de la artillería pesada aliada y los asaltantes hubieron de volver a sus puntos de partida.—EFE.

Mil doscientas fortalezas volantes atacaron Colonia

LONDRES, 15.—Veintitrés bombarderos y cuatro cazas no han regresado del ataque efectuado hoy contra Colonia, en el que tomaron parte 1.200 "fortalezas volantes" y Liberators, dice un comunicado norteamericano. Los Thunderbolts que atacaron las zonas de Brunswick y de Kassel hallaron—añade—alguna oposición por parte de la Luftwaffe, a la que destruyeron siete aparatos, incluso un Messerschmitt 262, en el aire, y dos aviones más en tierra. También destruyeron o inutilizaron 44 locomotoras y 125 vagones.—EFE.

* * *

LONDRES, 15.—Duisburgo, el mayor puerto fluvial de Europa, ha sufrido dos veces en dieciocho horas el mayor ataque que en tan corto plazo se haya dirigido en esta guerra contra ciudad alguna, declara el ministerio del Aire. En los ataques tomaron parte, como poco, 2.000 aparatos de bombardeo, que arrojaron más de 10.000 toneladas de bombas, la mitad de ellas incendiarias; no dejaron de regresar de las operaciones contra Duisburgo más que veinte aparatos británicos.—EFE.

MEDIO MILLON DE INFIELES SE CONVIERTEN ANUALMENTE AL CATOLICISMO

Mil cuatrocientos millones de almas esperan la predicación del Evangelio

UN SACERDOTE PARA CADA 400.000 PAGANOS EN INDIA Y JAPON

El próximo día 22 se celebrará el Domingo Mundial de la Propagación de la Fe

Un religioso misionero predicando las verdades eternas del Evangelio a los indígenas de una tribu negra del centro de Africa. (Foto Cifra.)

"Si un nuevo Colón ofreciera a España la posibilidad de salvar un nuevo mundo, ¿qué haríamos? ¿Dejaríamos pasar la ocasión? Pues hay 1.400 millones de hombres a quienes debemos llevar lo que llevamos a América: el don de la fe."

Así dice una de las octavillas editadas para la gran campaña de preparación del Domund, (Domingo Mundial de la Propagación de la Fe), que se celebrará en todo el orbe, incluso en los mismos países de misión, el próximo día 22.

Los que esperan

Fundada esta fiesta universal por Pío XI en abril de 1926, está destinada a colaborar, con todos los medios posibles, al desarrollo de la Iglesia en los países de infieles. Es el día de todos los fieles en favor de todos los infieles. El catolicismo entero a la conquista del paganismo. Es la exigencia de la Iglesia —católica por su institución—, manifestada por el Pontífice, que desde la atalaya del Vaticano pide a todos los hijos de la Iglesia ayuden a entrar a los que están fuera de ella.

Y fuera de ella nos esperan nada menos que 1.400 millones de hombres, esparcidos por todas las latitudes de la tierra. Decimos que nos esperan, y no que haya que conquistarlos, porque casi todos los pueblos se muestran bien dispuestos para nuestra religión, y son muchos los que piden misioneros y catequistas. En Navango, por ejemplo, después de veintiocho años de predicación,

(Continúa en quinta página)

FRACASA EN HUNGRIA UN INTENTO DE ARMISTICIO

Fué solicitado por el almirante Horthy

El pueblo, anuncia Radio Budapest, se negó a sumarse a esta actitud

LONDRES, 15.—Radio Budapest—dice la agencia Réuter—publica una orden del día anunciando que Hungría ha pedido el armisticio. La orden lleva la firma del Regente y comandante jefe de las fuerzas armadas húngaras, almirante Horthy.

Después de dar lectura a la orden del día, el locutor de Radio Budapest—añade la agencia Réuter—dijo: "Llamamos la atención sobre el hecho de que esta orden del día no significa que las tropas húngaras hayan cesado o vayan a cesar en la lucha. Esta continúa por ahora con vigor no disminuído. "Nadie interprete el contenido del mensaje del Regente—dice una declaración del jefe del Estado Mayor general húngaro, general Vitez Voeroes—como que el Ejército húngaro haya de deponer las armas. No se trata por ahora sino de negociaciones de armisticio, cuyo resultado es inseguro. Por ello todos los soldados y todas las unidades húngaras deben proseguir la lucha sin alteración alguno y con todo su ánimo frente a cualquier ataque."—EFE.

* * *

LONDRES, 15.—Radio Budapest—anuncia la agencia Réuter—ha hecho a última hora de esta noche la siguiente declaración: "El intento de entregar a Hungría y al pueblo húngaro al bolchevismo ha sido frustrado al negarse el pueblo, los trabajadores y los campesinos, y sobre todo el Ejército, por aplastante mayoría a adherirse a la defección. A los pocos minutos de la sensacional noticia de la actitud adoptada por el Regente Horthy y su Gobierno, los húngaros de todas las clases sociales se levantaron en protesta en todas las ciudades del país, y particularmente en Budapest, contra la tentativa planeada contra el pueblo húngaro. El Cuartel general alemán y las autoridades han recibido orden de prestar la debida protección a la posición húngara."

Esta declaración, añade la agencia Réuter, fué precedida en la emisión de Radio Budapest por varios toques militares de atención y leída después primero en alemán y posteriormente en húngaro.—EFE.

LA SEMANA INTERNACIONAL

Churchill negocia en Moscú sobre Polonia y los Balcanes

El plan de Dumbarton Oaks

AL cabo de cuarenta y ocho días de deliberaciones, los representantes de los "four bigs" ("cuatro gordos"), es decir, Gran Bretaña, Estados Unidos, Rusia y China, reunidos en Dumbarton Oaks para tratar del régimen de relaciones de la postguerra, han hecho público su "proyecto de propuestas para el mantenimiento de la paz y de la seguridad". Se trata de un minucioso plan, articulado en 12 capítulos, sobre la base del establecimiento de una organización internacional reguladora de las relaciones entre Estados, y que se denominaría Naciones Unidas.

En realidad, con este o con otro nombre, difiere bien poco el nuevo proyecto, en lo fundamental, de la Sociedad de Naciones en que, según los principios del presidente Wilson, derivaron los tratados de paz que dieron término a la guerra de 1914 a 1918. Casi pudiéramos decir que sólo dos puntos esenciales separan el sistema de Dumbarton Oaks del establecido en el "Covenant" de la Liga ginebrina: la incorporación al nuevo organismo de un Tribunal Internacional de Justicia o de arbitraje—semejante al que existió en La Haya—y la creación de un Consejo de Seguridad que podría adoptar medidas coactivas, incluso militares, contra el Estado que pudiera poner en peligro la paz. La existencia de una fuerza militar a la disposición del Consejo es el punto más original y realista de este proyecto.

El Consejo de Seguridad estaría integrado por once miembros: cinco permanentes (Gran Bretaña, Estados Unidos, Rusia, China y, en su momento, Francia) y otros seis elegibles por dos años. Esta composición parece acusar el propósito de una regulación, si es que no de una dirección, de las relaciones internacionales por los más importantes miembros del actual bloque de las naciones unidas. Por lo demás, subsisten la Asamblea General y el Secretariado, que con el Consejo, ahora transformado en Consejo de Seguridad, constituían las piezas fundamentales de la antigua Sociedad de Naciones.

Churchill, en Moscú

POR segunda vez desde que comenzó la guerra, el jefe del Gobierno británico, míster Churchill, ha emprendido un viaje a Moscú. En esta ocasión le acompañan el ministro de Asuntos Exteriores, míster Eden; el jefe del Estado Mayor Imperial, sir Alan Brooke, y el general sir Hastings Ismay. Parece que el viaje es una consecuencia de la reciente conferencia de Québec. Los Estados Unidos están representados en una parte de las deliberaciones por su embajador en Rusia, Harriman.

Tres son los temas que, por lo que se ve, están siendo tratados: uno militar, la coordinación de los esfuerzos en el ataque concéntrico contra la fortaleza de Alemania, y dos políticos: el problema de los Balcanes y el de Polonia.

Respecto del problema balcánico, la nota oficial publicada en Moscú el día 11 acusa un triunfo total del punto de vista inglés, tal vez en cierto modo paliado por el acuerdo búlgaroyugoslavo a que más abajo nos referimos; para que den comienzo las negociaciones de un armisticio definitivo con Bulgaria será preciso que las tropas y los funcionarios búlgaros evacuen previamente los territorios griego y yugoslavo—es decir, la Macedonia occidental y meridional y la Tracia occidental—que se anexionaron; esta evacuación deberá efectuarse en un plazo de quince días, bajo la vigilancia de una misión militar anglonorteamericanorrusa.

Mucho más complejo es el problema de Polonia, para tratar del cual ha sido llamado a Moscú el jefe del Gobierno polaco en el destierro, Mikolaichik. Y es mucho más complejo porque, sobre haber sido agravado por los recientes sucesos de Varsovia, abandonada a su suerte por los ejércitos rusos que se hallaban en sus inmediaciones, Rusia mantiene el reconocimiento del Comité de polacos sovietófilos radicado en Lublin. Acaso la dificultad menos grave—con serlo inicialmente tanto—para un acuerdo lo sea la cesión por Polonia a la U. R. S. S. de los territorios situados al este de la llamada línea Curzón, ya que parece que se le ofrecen como compensación las tierras alemanas de Silesia y de Prusia oriental. La más grave dificultad es el expansionismo político ruso, que al tratar de imponer su influencia sobre una Polonia debilitada imposibilitaría de hecho la restauración de una Polonia independiente y fuerte. Las negociaciones, iniciadas con una entrevista de Churchill, Mikolaichik y Stalin, prometen ser muy laboriosas, pero no se desconfía de encontrar un arreglo. Que obstaculizarán todo aquello que puedan los representantes del Comité de Lublin, llegados asimismo a Moscú, y con los que se pretende que Mikolaichik inicie relaciones directas, ciertamente poco prometedoras.

Yugoslavia y Bulgaria

ENTRE el mariscal Tito y el ministro sin cartera búlgaro Edobri Tarpechef, en representación de sus países respectivos, ha sido firmado en Sofía un acuerdo politicomilitar; este acuerdo prevé una colaboración militar en la lucha contra Alemania y una política de buena vecindad para los problemas pendientes entre los dos países. "La organización de los Balcanes—ha subrayado Tito—estará basada en la amistad entre Yugoslavia y Bulgaria y en la colaboración con los restantes pueblos."

La postura adoptada por Bulgaria no puede ser más cómoda: un Gobierno filofascista se alió con Alemania, declaró guerras y se anexionó territorios; otro Gobierno de signo diametralmente opuesto rompe con Alemania, negocia paces... y retiene los territorios anexionados. En este caso con perjuicio de Grecia, que mantuvo una actitud inalterable. Parece, sin embargo, que a esta anómala situación han puesto fin las negociaciones de Churchill a que más arriba hicimos referencia.

Pedro II de Yugoslavia

Ahora bien: ¿qué se pretende con el convenio de Sofía, tan poco preciso y claro en lo que se conoce? ¿Cómo puede llegarse a acuerdo tan completo, sin negociación siquiera de un previo armisticio, entre dos países en guerra? Yugoslavia y Bulgaria, pueblos eslavos lo mismo que Rusia, resucitan su vieja amistad, dando al aire todos sus agravios, en la coincidencia de una Macedonia independiente. Pero de una Macedonia total, incluída la griega, con su salida natural al Egeo a través del gran puerto de Salónica; de una Macedonia independiente que, sobre debilitar política, militar y económicamente a Grecia, abriría las puertas de la expansión eslava hacia las márgenes del Mediterráneo. Con lo que, por añadidura, el dominio turco en los Estrechos se vería también amenazado.

Coincidiendo con estos hechos—y con los acuerdos de Moscú—, los ministros del Gobierno heleno constituído en El Cairo han empezado a trasladarse a Grecia para reinstalarse, probablemente, en los días próximos en la recién liberada Atenas. Al mismo tiempo que Subasich, el jefe del Gobierno yugoslavo, ha marchado a su patria para concertar con el mariscal Tito la entrada del Rey Pedro en Belgrado.

Grau, Presidente

CON una solemnidad máxima, que ha contribuído a realzar la presencia de 22 misiones diplomáticas extraordinarias, entre ellas la española, que preside el marqués de Rialp, ha inaugurado su mandato el nuevo Presidente de la República de Cuba, doctor Ramón Grau San Martín. Grau San Martín no es nuevo en este cargo; ya lo ejerció durante tres meses y medio en los agitados tiempos que siguieron al derrocamiento del general Machado, y fué luego contrincante de Batista en las elecciones celebradas el 16 de julio de 1940. Hambre de tendencias sociales y políticas de izquierda, parece que la responsabilidad de su mandato y el recuerdo de su fugaz paso anterior por la Presidencia han templado bastante sus antiguas opiniones. En sus primeras declaraciones públicas, por lo menos, ha mostrado una más profunda preocupación por los problemas económicos que por los políticos y aun por la necesidad de un mantenimiento integral del orden público, premisa indispensable para que Cuba encuentre la prosperidad económica que necesita y que merece en los tiempos difíciles de la postguerra.

Grau San Martín

G. A.

Elecciones sindicales en toda España el día 22

SERAN ELEGIDOS 40.000 CARGOS Y SE CALCULA QUE INTERVENDRAN UNOS OCHO MILLONES DE ELECTORES

Se celebran numerosos actos de propaganda en Madrid y provincias

A medida que se aproxima la fecha del domingo 22 de los corrientes, en que han de celebrarse las elecciones sindicales en toda España, aumenta el entusiasmo entre los productores españoles, que tan directamente han de participar en ellas. En los últimos días, tanto en la capital de España como en todas las provincias españolas, se han intensificado los actos de propaganda, en los que jerarquías de la organización sindical llevan al ánimo de los productores la trascendencia que estas elecciones tienen para la organización de la vida sindical y la necesidad, por consiguiente, de que nadie, por ser éstas las primeras que realiza la Central Nacionalsindicalista, deje de depositar su voto.

En numerosas capitales de provincia y en diversos locales de Madrid hubo ayer diversos actos preparatorios de la jornada electoral, que han de culminar con el discurso que el ministro secretario general del Movimiento, camarada Arrese, pronunciará ante el Consejo nacional de Falange Española Tradicionalista y de las J. O. N. S.

Como, a pesar de los discursos pronunciados por altas jerarquías sindicales durante los últimos días y de las diversas informaciones periodísticas publicadas sobre el sistema que ha de seguirse en estas elecciones, pudiera haber alguna desorientación entre los electores que han de emitir su voto, procuraremos a continuación explicar con la mayor claridad estos extremos.

Procedimiento electoral

En primer lugar, el procedimiento que en las elecciones ha de emplearse garantiza su absoluta pureza. Los mayores interesados son los productores, ya que, al convocarse tales elecciones, no se pretende otra cosa que dar a los afiliados una más directa intervención en el funcionamiento y dirección de los sindicatos a que pertenecen.

El próximo día 22 serán elegidos únicamente los puestos correspondientes a los organismos denominados de primer grado. O sea, los de los Sindicatos de empresa, cofradías, hermandades y gremios. La votación se efectuará en el propio lugar de trabajo y cada productor depositará su voto nominalmente, con papeleta firmada por el propio votante. Cada afiliado podrá votar tantos nombres como vacantes existan en sus respectivos sindicatos, por una duración de dos años y con derecho a la reelección si ésta fuera la voluntad de los futuros electores.

Las listas de los electores se han formado clasificando a los afiliados con arreglo a las siguientes categorías profesionales: personal técnico, administrativo, obreros especializados y mano de obra en general, y las de los electores correspondientes a las unidades económicas de acuerdo con estas categorías: empresas, familias artesanas, familias campesinas, familias pescadoras y productores independientes.

Elecciones de organismos superiores

Insistimos en la importancia de las elecciones que se verificarán el día 22, ya que más adelante han de celebrarse elecciones para designar los cargos de los organismos sindicales superiores, o sea, Sindicatos verticales provinciales y nacionales, y en estas segundas, en vez del procedimiento directo que ha de emplearse en las del 22, se utilizará el indirecto, siendo los representantes que ahora se elijan los que a su vez designen los cargos vacantes en aquellas entidades superiores.

Podrán intervenir en la votación todos los españoles de ambos sexos que estén encuadrados en la organización sindical y asimismo también tienen derecho a la emisión del voto las unidades económicas a que anteriormente nos hemos referido. Cada afiliado se proveerá en su respectiva empresa de la cédula de afiliación y en el lugar de trabajo le será entregada una papeleta de votación, en la que aparecen los nombres de los candidatos a elegir, en número de tres por cada puesto vacante. En caso de que no la tuviera en su poder el día designado para la elección, podrá recibirla en la propia mesa electoral en que le corresponda emitir su voto.

Ocho millones de votantes

El número total de afiliados a la organización sindical en toda España es de unos nueve millones y medio. Calculando que con arreglo al mínimum de edad exigida para el ejercicio del voto, que se ha fijado en dieciocho años, un 80 por 100 de esta masa electoral tomará parte en la votación del día 22 y teniendo en cuenta asimismo que en la actualidad hay unas 500.000 empresas o unidades económicas, no es aventurado afirmar que unos ocho millones de electores emitirán su voto el próximo domingo para cubrir unos 40.000 cargos en las unidades sindicales antes citadas.

De la voluntad de los electores depende que a estos puestos de responsabilidad dentro de la organización sindical vayan las personas de más capacidad profesional para el desempeño de su importante misión. Por esto insistimos en el ineludible deber que todos los productores tienen de emitir su voto en estas elecciones, cuyo alcance social es, sin duda alguna, extraordinario.

ACTOS DE PROPAGANDA EN MADRID

Ayer domingo y el sábado 14, automóviles de la Delegación Provincial de Sindicatos de Madrid recorrieron las calles madrileñas y pueblos del cinturón repartiendo folletos, octavillas y otros impresos divulgadores del alcance y significación de las elecciones. Asimismo se repartieron varios millares de hojas con el texto del discurso pronunciado en Valencia por el delegado nacional de Sindicatos. Pasquines y carteles con consignas y frases de jerarquías sindicales han aparecido pegados en los muros de la ciudad, siendo toda esta propaganda seguida con verdadero interés por el vecindario.

La celebración de actos públicos, ini-

(Continúa en quinta página)

Del discurso del camarada José Luis de Arrese, ministro secretario general del Movimiento, ante el II Consejo Nacional de Ordenación Social:

... Y como sabemos que el hombre cuenta en la vida de la nación no por sus cambiantes ideas políticas, expresadas en su voto, sino por su trabajo y su vida familiar y local; como sabemos que la idea del Estado adquiere un valor de plenitud moralizadora sólo cuando el poder se aplica con este entendimiento del hombre y de su destino y no con el transitorio de su apasionado remolino electorero, frente a la absurda participación del pueblo en las tareas del Estado a través de los partidos políticos levantamos nosotros esa otra participación, que no renuncia a la expresión del pueblo incluso por el sistema del sufragio, pero que lo hace limitado a su justo cometido y a través del único cauce serio, permanente y humano que tienen los pueblos: a través de la familia, del Sindicato y del municipio.

La batalla en el frente occidental

Tropas norteamericanas del ejército que manda el general Hodges en marcha, bajo la lluvia, por una carretera alemana en el sector de Aquisgrán. (Foto Cifra.)

2009 Ministerio de Cultura

HOMENAJE NACIONAL A DON JACINTO BENAVENTE

El día 20, por iniciativa del ministro secretario general

Se han cumplido este mes cincuenta años del estreno de su primera comedia

El próximo día 20 se celebrará en Madrid un homenaje nacional al genial dramaturgo español don Jacinto Benavente con motivo del cincuenta aniversario del estreno de su primera producción teatral: "El nido ajeno". Este homenaje, con el que se trata de honrar la admirable labor que, para gloria del teatro español, ha venido realizando don Jacinto a través de muchos años de esfuerzo y de trabajo, se debe a la iniciativa del ministro secretario general del Movimiento, don José Luis de Arrese, quien ha delegado para la organización de los actos que han de celebrarse en la indicada fecha en una Comisión, integrada por su secretario particular, don José Luis Estrada; el autor y escritor don Felipe Sassone y el crítico de teatros del diario "Arriba", don Manuel Díez Crespo.

El homenaje se dividirá en dos partes: la primera consistirá en la imposición por el ministro secretario general del Movimiento de una alta condecoración al insigne autor. A este acto, aunque tiene carácter privado, concurrirán representantes del Cuerpo diplomático, autores, escritores, artistas y otros invitados.

La segunda parte se celebrará en el teatro de la Zarzuela con una gran función teatral, en la que, con la cooperación de las principales compañías que actúan en los escenarios madrileños, serán representados algunos actos de las más aplaudidas obras de Benavente.

En primer lugar, don Felipe Sassone hará el ofrecimiento del homenaje, y a continuación se desarrollará la función, con arreglo al siguiente orden: la compañía de Rafael Rivelles pondrá en escena un acto de "El nido ajeno"; la de María Guerrero y Pepe Romeu, uno de "La otra honra"; María Palóu, que después de una ausencia de ocho años de los teatros españoles vuelve a la escena para tomar parte en este homenaje, interpretará con Mariano Asquerino una escena de "El mal que nos hacen"; Lola Membrives y su compañía, el drama "La malquerida", y Manuel González, Carmen Carbonell y Antonio Vico, por último, un acto de "La culpa es tuya".

Para la organización de esta gran función se ha tenido en cuenta las compañías que actualmente trabajan en los teatros de Madrid, y en ella no intervendrán otros admirables conjuntos de nuestra escena que se hallan ausentes de la capital de España, aunque es de suponer que se sumen a este tributo de admiración que se rendirá al maestro desde las respectivas capitales donde actúan.

Los ingresos que se obtengan en esta función, que revestirá extraordinaria brillantez, y en la que estarán representados los más destacados sectores de la vida nacional, se destinarán al monumento de don Jacinto Benavente que ha de ser erigido en la plaza que lleva su nombre, y si la cifra recaudada no fuera suficiente, el Ayuntamiento de Madrid completará la cantidad que falte hasta cubrir la totalidad de los gastos que la obra origine.

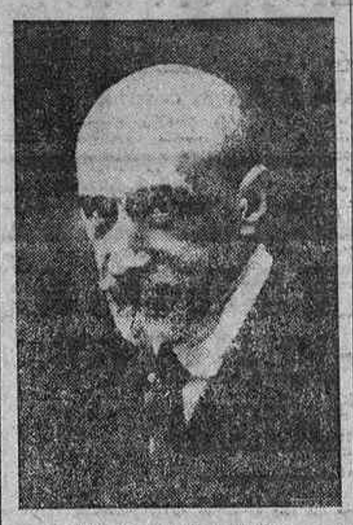

Don Jacinto Benavente

La carrera teatral de don Jacinto Benavente comenzó con "El nido ajeno", que se estrenó en el teatro de la Comedia, de Madrid, el 6 de octubre de 1894.

Desde entonces, 150 magníficas obras teatrales han salido de la pluma de don Jacinto. La última, "Don Magín el de las magias", estrenada recientemente en Barcelona y aun no conocida por el público madrileño.

Don Jacinto Benavente llena cincuenta años del teatro español, y su ingente tarea, que tanto ha influido en la renovación de nuestra escena, le hace acreedor a este merecidísimo homenaje que el Estado español tributará al glorioso autor el próximo día 20 de este mes.

LA HISPANO. Academia Automovilista. Mecánica. Santa Engracia, 6. Tel. 33122.

Comienza la temporada musical en Madrid

Para celebrar artísticamente la Fiesta de la Hispanidad, la Vicesecretaría de Educación Popular organizó en el teatro de la Zarzuela un concierto de música española contemporánea, que dirigió el maestro Pérez Casas y ejecutó, con la maestría ya en ella habitual, la Orquesta Nacional. Guridi, García de la Parra, Conrado del Campo, Rodrigo y Turina fueron los autores elegidos, y las obras que se interpretaron por ya conocidas no han de detenernos en nuevas apreciaciones críticas. Intervinieron como solistas Iniesta, que llevó la parte del violín en el "Concierto de estío", remozando el éxito triunfal que obtuvo al estrenar en la última temporada esta jugosa y difícil página musical del gran Joaquín Rodrigo; y la señorita Lola Rodríguez Aragón, que llevó magistralmente la parte de canto de la obra de Turina dedicada a Sevilla. El concierto resultó lleno de interés, y lo único que falló en él fué la asistencia del público, mucho menos numerosa de lo que era de esperar, dada la ocasión y la jerarquía artística de esta espléndida sesión musical.—ACORDE.

Concierto de inauguración en la Cultural

El miércoles, a las siete de la tarde, y en el teatro Calderón, reanuda sus conciertos la Cultural con uno, a cargo de la Orquesta Filarmónica de Madrid, al frente de la cual se presentará al público madrileño el joven director Gerardo Gombáu, que viene precedido de sólido prestigio. Como solista actuará Pedro Meroño, uno de nuestros más destacados instrumentistas, en el estreno de un concierto para orquesta y viola.

El programa es el siguiente: "Tercera sinfonía" (heroica), Beethoven; "Concierto para viola y orquesta", primera vez, Stamitz; solista, Pedro Meroño; "Pavana", Fauré; "La feria de Sorovchinsky, Muasorgsky; "Triana", Albéniz-Arbós.

TEATRO MADRID

ORQUESTA MUNICIPAL DE BARCELONA

Maestro director: EDUARDO TOLDRA

DOS GRANDES CONCIERTOS

Hoy lunes 16 y mañana 17 de octubre 1944, a las 7,15 de la tarde

PROGRAMAS

PRIMER CONCIERTO
"Euryante", obertura (Wéber).
"Concierto grosso en sol menor número 8" (Corelli).
"Segunda sinfonía en re" (Brahms).
"Don Juan" (Strauss).
"La valse" (Ravel).

SEGUNDO CONCIERTO
"Cuarta sinfonía en si bemol" (Beethoven).
"Arias y danzas antiguas" (Respighi).
"Heros", interludio (Manen).
"El pájaro de fuego", suite (Strawinski).

SE DESPACHA EN CONTADURIA SIN AUMENTO

EL GALLO DE ORO
Bar americano
TONY
Con su cocktail. REINA, 16. Tel. 14017.

Pérdida reloj pulsera señora, redondo, oro, cuatro brillantes, correa cristal. Cine Gong, Madrazos, San Jerónimo, Príncipe. Gratificarán en ATOCHA, 26. Señora de Hurtado.

Hoy, inauguración de curso en la E. Superior del Ejército

La primera conferencia, a cargo del teniente general Kindelán

Hoy será inaugurado el curso en la Escuela Superior del Ejército.

A las once de la mañana se verificará la presentación oficial de los alumnos. A las doce se dirá una misa, y a continuación el director de la Escuela, teniente general don Alfredo Kindelán, dará la primera conferencia, a la que asistirán autoridades militares y civiles, profesores y conferenciantes y alumnos de cursos anteriores.

El cupo de alumnos en este curso comprende 12 generales y 35 coroneles del Ejército de Tierra, un general y un coronel del Ejército del Aire y un general y un coronel de la Armada.

A la fase de la enseñanza que afecta al mando de ejército y cuerpo de ejército asistirán, además de los generales, los coroneles de Intendencia y de Sanidad.

El curso preparatorio para generales tendrá un mes de duración, y para los coroneles—mando de división—se prolongará hasta la segunda quincena de diciembre.

En febrero de 1946 comenzará la segunda parte del curso, que es de aplicación, para terminar en junio con el viaje de prácticas complementario.

PARA OFICINAS

alquílase amplísimo piso principal derecha en plaza de las Cortes, 4, frente al Palace. Darán razón: Teléfono 12401. Plaza de las Cortes, 5, entresuelo; horas oficina.

SE TRASPASA

amplio local en el mejor sitio de Tetuán de las Victorias.
Razón: TELEFONO 35266.

SEGOVIA — Concesionario
Reparaciones garantizadas
Sucursal: Atocha, 68
RELOJERIA Y BISUTERIA

RADIO-RELOJERIA
Artículos de viaje
TELEFUNKEN
FUENCARRAL, 129
Jerónimo de la Quintana, 1
(Frente al cine Proyecciones)

NOVEDADES TEATRALES DE LA SEMANA

SOLEMNE INAUGURACION DE LA TEMPORADA OFICIAL EN EL ESPAÑOL

Una vez más hay que dedicar los plácemes más encendidos a la dirección artística de nuestro primer teatro nacional. Ya era hora de que el Estado se preocupase seriamente de dar a la literatura dramática todo el brillo y la protección que por su historia merece; y a fe que los esfuerzos dedicados a este empeño por la Vicesecretaría de Educación Popular dan ya los más espléndidos frutos. El Día de la Hispanidad fué el elegido para celebrar la función inaugural en el teatro Español, y la obra, una de las joyas de nuestro teatro clásico: el drama histórico de fray Lope de Vega "Fuenteovejuna", servido en limpia y auténtica adaptación del ilustre escritor señor Giménez Caballero. La obra produjo la misma intensa emoción de siempre, y es justo subrayar que, lejos de perder con su versión íntegra actual, adquiere el drama toda su intensidad emotiva y su belleza descriptiva.

El éxito esencial hay que agradecerlo, una vez más, al señor Luca de Tena, quien, en colaboración con el acierto pictórico de Burmann, ha ofrecido al público un asombroso espectáculo, una serie de verdaderos cuadros ahitos de verismo y de belleza. No cabe hacer nada mejor, y si grandes y unánimes han sido en estos últimos años los aplausos que se han dedicado a este verdadero mayo enardecedor del arte de nuestro primer escenario, mayores tienen que ser los que en esta ocasión se le dediquen. No hay detalle que no esté magníficamente logrado, y desde los aciertos de la luminotecnia a la composición colorista de los instantes escénicos de mayor dramatismo, todo es perfecto y todo es grandiosamente artístico. Insistimos en que nunca se logró nada mejor ni más bello y en que con la puesta en escena de "Fuenteovejuna" se ha señalado una fecha que será hito de nuestro esplendor teatral en materia de plasticismo.

No llegan a tanto las excelencias de interpretación declamatoria, pues si bien el movimiento de personajes no admite reparo, no todos los artistas que dicen los versos de Lope tienen el suficiente buen arte declamativo para igualar a los primores de la presentación, atuendos, decorados y composición de cuadros. No entra en este distingo restrictivo del aplauso la señora Prendes, que estuvo rayana en lo genial, dando constantemente la más brillante muestra de su talento y de sus facultades escénicas. Algunos otros intérpretes, como el señor Káiser, acertaron asimismo, con plenitud de medios, a personificar los personajes del drama; pero fuera de ellos, la interpretación adoleció de monotonía, escasez de entusiasmo, disminución del debido empaque y hasta deficiencias en la vocalización. Es lástima que en ese teatro, donde se están ganando tan espléndidas victorias de arte, no se logre reunir una compañía dramática de primer orden. Insistimos en que no es que fuera mala la interpretación, pero a todas luces quedó muy por bajo del esplendor del montaje y dirección de la obra.

Con todo, es de justicia proclamar que "Fuenteovejuna" alcanzó un éxito clamoroso y justo y que no habrá persona de mediano buen gusto teatral y sentido admirativo hacia nuestro arte dramático que no asista a este espectáculo honroso y deleitoso que en el Español con "Fuenteovejuna" se ofrece.—ACORDE.

Varios cambios de programas

En el circo de Price se ha presentado un nuevo "Charivari", que, sin llegar a formar un programa tan excelentemente atractivo como el inaugural de esta temporada, ofrece algunos números verdaderamente dignos de aplauso. En el Alcázar, para conmemorar la Fiesta de la Hispanidad Lola Membrives ajustó un programa interesante, en el que tuvo cumbre la lectura de un hermoso y patriótico poema del ilustre Marquina, y se acreció el interés con la presentación del actor argentino señor Ochoa, que en una breve exhibición obtuvo rotundo éxito. En el Madrid, la compañía de Sorozábal ha vuelto a poner en escena su famoso y siempre aplaudido sainete —con letra de Ramos de Castro y Carreño—"La del manojo de rosas", que fué primorosamente interpretado. Y, en fin, en el Beatriz se ha resucitado la graciosa comedieta de Suárez de Deza "Escuela de millonarias", que divirtió extraordinariamente al público.

Y ahora a esperar el próximo día 20, en que se celebrará la gran función homenaje al primero de nuestros autores dramáticos, don Jacinto Benavente, con un gran programa, en el que tendrán intervención todas las compañías de comedia que actúan en Madrid.—A.

MENTIDERO TEATRAL

—¿Novedades en perspectiva?

—Varias; la primera es desmentir lo que aseguraban algunos con respecto a Sagi-Vela. Este aplaudido cantante no hará el "Tenorio", como afirmaban los que decían que iba a representar la famosa obra de Zorrilla en unión de Amparito Rivelles. Otra novedad está relacionada con el teatro Infanta Isabel, donde se prepara el estreno de una obra de Victoriano Sardóu, traducida por don Miguel Ródenas. Este autorizado crítico quiere ejercitar sus primeras armas teatrales en Madrid modestamente con una traducción.

—¿Y qué más?

—Que mañana martes se celebrará el homenaje que se tributa a Davó y Alfayate con motivo de las cien representaciones de "Las tres B. B. B.", la excelente comedia de Tejedor y Muñoz Lorente.

—¿Qué sabes del teatro Madrid?

—Que la compañía lírica del maestro Magenti se presentará en él el 18 de diciembre y que estará allí hasta el 8 de enero.

—¿Prepara algo Rivelles?

—Sí; una nueva comedia de Leandro Navarro, titulada "Con los brazos abiertos".

—¿Y de "Golondrina de Madrid"?

—Que se estrenará en el Calderón la próxima semana y que hay gran expectación por conocer esta obra póstuma del maestro Serrano. En Maravillas se ha retrasado la presentación de la compañía titular con motivo de las bodas de oro con la escena de Antonio Paso, quien se halla en Granada, su ciudad natal, recibiendo el homenaje de sus paisanos. La presentación se efectuará con "Tabú".

—¿Más novedades?

—Que en los corrillos teatrales se asegura —no sé con qué fundamento— que Joaquín Roa va al teatro Martín para tomar parte en "Cinco minutos nada menos" y que seguirá allí toda la temporada. Otra noticia es el feliz estreno en Zaragoza de "El pilar de la victoria", del maestro Luna y Manuel Machado. Elio Guzmán ha formado la compañía lírica que actuará en el Ayala de Bilbao toda la temporada. En el teatro Circo, de Zaragoza, actúa con gran éxito la de Celia Gámez. Matilde Vázquez forma una compañía, en la que figurará como director artístico un popular y veterano actor de gran renombre escénico. Y en el Infanta Isabel, y después de la traducción de la obra de Sardóu de que te hablé, irá una comedia de Torrado, y... hasta otro rato.

EL AVISADOR Y EL TRASPUNTE

CARTELERA DE ESPECTACULOS

GACETILLAS

CALDERON

Hoy, 10,45 noche: Homenaje a Blanquita Suárez, que consagrará como "estrella" a la bellísima cancionista Antoñita Moreno, tomando parte Minerva, profesor Mario, Juanito Varea, Los Chacareros, cooperando a este homenaje los famosos "astros" de la pantalla Pepe Nieto y Raúl Cancio, la precoz artista Merceditas Llofriu, Gloria Romero (la voz de oro) y el tenor García Gutrau. Butacas, 3 a 8 pesetas.

"TODO MADRID"

Exito enorme en la ZARZUELA.

LOLA MEMBRIVES EN "VACACIONES"

Una actriz genial y una comedia magnífica. TEATRO ALCAZAR.

"TODO MADRID"

Triunfo de autor e intérpretes en la ZARZUELA.

"¡CINCO MINUTOS NADA MENOS!"

Una opereta deliciosa. Todos los días en MARTIN.

"TODO MADRID"

en la ZARZUELA. Localidades con tres días de anticipación.

COMEDIA

Compañía María Guerrero-Pepe Roméu; hoy lunes, últimas representaciones de "Doña María la Brava". Mañana, reposición de "La florista de la reina". Creación de MARIA GUERRERO.

TEATROS

ALCAZAR.—(Lola Membrives.) 7 y 10,45: Vacaciones (comedia argentina premiada en Buenos Aires. ¡La admiración de los públicos!).

TEATRO MADRID
Hoy noche, grandioso éxito del sainete de Carreño, Ramos de Castro y
MAESTRO SOROZABAL
La del manojo de rosas
Butacas desde 3 a 8 pesetas

BEATRIZ.—(Pallarés-Lemos.) 7 y 10,45: Escuela de millonarios (graciosísima comedia de Suárez de Deza).

CALDERON.—7 y 10,45: Gran programa variedades selectas: Blanquita Suárez, Minerva, profesor Mario, Juanito Varea, Los Chacareros y otras atracciones. En la función de noche, homenaje a Blanquita Suárez con un grandioso fin de fiesta.

Victoria
HOY
Estreno riguroso barrio Salamanca
UNA GRAN SEÑORA
Bárbara Stanwick-Joel MacCrea
acompañada con
LA SENSACION DE MADRID

CIRCO PRICE.—7, 10,30: 58.ª "Charivari". Un nuevo y sensacional espectáculo de circo ecuestre (éxito enorme).

COMEDIA.—(Compañía María Guerrero-Pepe Roméu.) 7 y 10,30: Doña María la Brava (últimas representaciones).

COMICO.—(Enrique Chicote.) 7, 10,45: Consuélate, Laureano (butaca, 5 pesetas).

ESPAÑOL.—(12121.) 7 y 10,45: Fuenteovejuna (de Lope de Vega; Mercedes Prendes, Alfonso Muñoz y José María Seoane).

FONTALBA.—(14419. Compañía Rivelles.) 7,30 y 10,45: Una bala (de Sassone y Quintero).

PALACIO del CINE IMPERIAL
2.ª semana
Genial creación de
BASIL RATHBONE
LA TORRE DE LONDRES
Intrigas, amores, venganzas y odios en un film espectacular y único

FUENCARRAL.—(Sagi-Vela.) 7 y 11: ¡Qué sabes tú! (éxito Sagi-Vela. Butaca, seis pesetas).

INFANTA ISABEL.—(Teléfono 14778.) A las 7 y a las 11 (¡¡El mayor de los éxitos cómicos!!): Rebeco (de Tono. ¡¡75 representaciones!! Humor nuevo. Risa nueva).

CAPITOL
5.ª SEMANA del más grandioso éxito
TOLERADA MENORES
EL LADRON DE BAGDAD
EN MAGICO TECNICOLOR

LARA.—7 y 11: Cabalgata (con María Paz, Mario Gabarrón, Carmela Montes y María Pilar. Exito clamoroso. Programa otoño).

MADRID.—7,15: Gran concierto por la Orquesta Municipal de Barcelona. Director, Eduardo Toldrá.—10,45: La del manojo de rosas.

CINE IBIZA
(Empresa Cinema Palace)
HOY, sensacional programa doble; estreno en la barriada de la genial creación de MERLE OBERON
LYDIA
Completará el programa la graciosísima y divertida película
PREFIERO LA SECRETARIA
Sesión continua desde 4 tarde
PRECIO UNICO, 2,50

MARAVILLAS.—7 y 10,45: ¿Qué da usted por el conde? (éxito cómico. Butacas, 4 y 5 pesetas).

MARTIN.—7 y 10,45: ¡5 minutos nada menos! (insuperable creación de Maruja Tomás. Despáchanse localidades sin aumento con cinco días anticipación).

REINA VICTORIA. — (Compañía Davó-Alfayate.) 7 y 10,45: Las tres B. B. B.

ZARZUELA. — (Compañía Manuel González, Carmen Carbonell, Antonio Vico.) 7, 10,45: Todo Madrid (de Serrano Anguita).

URQUIJO
Presenta hoy lunes la más fina comedia americana
Casi un ángel
por DIANA DURBIN y CHARLES LAUGTHON

CINES

ALCALA.—Continua desde las 5: La llama de Nueva Orleáns (español; Marlene Dietrich) y Cuando me siento feliz (Martha Eggert).

ALCANTARA.—(62354.) 5: Casi un ángel (Diana Durbin, Charles Laugthon. Ultimo pase, 10,45).

APOLO.—5: La Fornarina, Mamá a la fuerza (Ginger Rogers).

ARGUELLES.—6,30 y 10,30: Por un viaje a París (Joan Blondell y Melwyn Douglas).

CIRCO de PRICE
Tarde, 6,45, y noche, 10,45

¡¡EXITO CLAMOROSO!!

AVENIDA. — 10,30 (estreno en función de gala): Eugenia de Montijo (Amparito Rivelles, Mariano Asquerino). Tolerada menores.

AZUL.—5-12,45: Diamante de Peterville y Sospecha.

BARCELO. — 6,30 y 10,30: La quimera del oro (por Charlot; primer reestreno). Tolerada menores.

BENAVENTE. — 5: No te fíes de las tontas, El delator.

BILBAO.—7, 10,30: Las aventuras del barón Munchausen (agfacolor).

CALATRAVAS. — Continua desde 3,45: Volvió el amor (Joan Bennet, Henry Fonda; segunda semana).

CALLAO.—6,30, 10,30: ¡Qué verde era mi valle! (Maureen O'Hara, Walter Pidgeon; tercera semana).

CARRETAS.—El billete premiado y Fedora. Toleradas menores.

NARVAEZ
Bellas Artes
Hoy, éxito grandioso
ARGEL
CHARLES BOYER
HEDDY LAMAR

CERVANTES.—4,30: Espía de Castilla, Capitán Maravilla (primera jornada; éxito enorme).

CINE IDEAL.—Continua: Intriga aérea (Jack Hulbert), El rey de los mares (Franchot Tone, español).

CINEMA EUROPA.—6 y 10: Puerta cerrada.

CINEMA X.—5 tarde: La sombra de la ley y Tú y yo.

COLISEUM.—7, 10,30 (tercera semana): Más fuerte que el orgullo (Greer Garson y Laurence Olivier), ¡El acontecimiento del día!

COLON.—5: Matrimonio original (Carole Lombard, Robert Montgomery), Historia de Irene Casel (Ginger Rogers, Fred Astaire).

CHAMBERI.—Desde las 5: Búfalo Bill (Gary Cooper), Las cinco revoltosas (Mary Lee).

CHUECA.—(40599.) Continua desde las 4: Si no amanociera y Ocho mujeres y un crimen.

ESPRONCEDA.—(Alonso Cano, 24. Teléfono 43777.) Continua 6: El astro del tango y Entre nosotras.

FIGARO.—4: Caviar para su excelencia o El mandato del asesinado (Akim Tamiroff), Justicia femenina (Fay Wray, César Romero).

GOYA.—Continua desde las 5: Ella y su secretario (Fred MacMurray y Rosalind Russell).

Cinema PALACE HOTEL
HOY ESTRENO
Gloria JEAN
CON LAS ESTRELLAS MAS BRILLANTES DEL FIRMAMENTO DE HOLLYWOOD
en
CACHITO de CIELO
¡ADEMAS!
Y... ¿HAY QUIEN DE MAS?...
"POPEYE y SU HIJO"
TOLERADA MENORES
REY SORIA FILMS

IBIZA.—Continua 4 tarde: Prefiero la secretaria y Lydia (Berle Oberon, Allan Marshall).

IMPERIAL.—8-1 (segunda semana): La torre de Londres (Boris Karloff, Basil Rathbone).

IRIS.—(46976.) Continua de 5 a 12,45: Siempre mujeres y El castillo de los misterios.

REINA VICTORIA
Mañana martes, la 100 representación del éxito cómico
LAS TRES B. B. B.
(de Tejedor y Muñoz Lorente)
Formidable creación de
DAVO-ALFAYATE
Intervendrán los notables artistas Mario Gabarrón, Luisita Esteso y María Paz, presentados por Alady

LATINA.—7: Jalisco nunca pierde, Lecciones de buen amor (el mayor éxito cómico). Toleradas.

METROPOLITANO.—5 y 10,30: Lecciones de buen amor (Rafael Rivelles, Pastora Peña, Manolo Morán y Mercedes Vecino).

Montera
HOY
NO-DO (estreno), con los últimos acontecimientos mundiales
SU VIDA INTIMA
y
El prisionero de Zenda

MONUMENTAL CINEMA. — Continúa desde las 5: Por un viaje a París (Joan Blondell y Melwyn Douglas).

MUÑOZ SECA.—7: Buscando fama (Don Ameche), Búffalo Bill (Gary Cooper, Jean Arthur). Toleradas menores.

PADILLA.—Continua 5 a 12,45: Los novios y Una estrella de ocasión.

PALACE HOTEL. — 11 mañana, continua; 7 tarde, 10,30 noche, especiales numeradas. Estrenos: dos horas de risa con Cachito de cielo, por Gloria Jean, y Popeye y su hijo. Tolerada menores.

PALACIO DEL CINE.—Desde 4 (2.ª semana): La torre de Londres.

PALACIO DE LA MUSICA.—6,30 y 10,30: La diligencia. Estreno. (Claire Trevor y John Wayne.)

PROGRESO
HOY LUNES, PRIMER REESTRENO

PALACIO DE LA PRENSA.—6,45, 10,30: El clavo (Amparito Rivelles, Rafael Durán). Exito clamoroso.

PANORAMA. — 3 tarde: Unidos por la fortuna (Ginger Rogers, Ronald Colman).

PAVON.—Serenata nostálgica y Mosquita en palacio.

PAZ.—(37818.) 7 y 10,30: Los tres mosqueteros (Cantinflas). Tolerada. 2.ª semana. Grandioso éxito.

PELAYO.—7: Unidos por la fortuna, Ella y su secretario.

PLEYEL.—Un frac en la Edad Media, Mi mujer favorita.

PRINCIPE ALFONSO.—6,30, 10,15, tercer programa extraordinario temporada: Pobre diablo y Una gran señora (Bárbara Stanwick, Joel MacCrea).

PROGRESO.—7,15, 10,30, primer reestreno: Locuras de millonario (Fred MacMurray).

CINE ALCANTARA
(Alcántara, 11. Teléfono 52354)
HOY, continua desde las 5
¡El éxito del día!
Diana DURBIN
Charles LAUGHTON
Robert CUMMINGS

PROYECCIONES.—6,45 y 10,30: La loba (Betty Davis y Herbert Marshall). 2.ª semana.

RIALTO.—7, 10,30 (2.ª semana): Tuvo la culpa Adán (tolerado).

SALAMANCA.—6,30 y 10,30: La quimera del oro (por Charlot). Tolerada menores. Primer reestreno.

SAN CARLOS.—7, 10,45 (2.ª semana): El hijo de Montecristo (emocionantes aventuras). Joan Bennet-Louis Hayward.

SAN MIGUEL.—6,30, 10,30: Cumbres borrascosas (Merle Oberón, Laurence Olivier; 14.ª semana).

SOL.—Continua 7 tarde (2.ª semana de éxito): María Walewska (Greta Garbo, Charles Boyer).

TIVOLI.—7, 10,45 (2.ª semana): El hijo de Montecristo (emocionantes aventuras). Joan Bennet-Louis Hayward.

VOY.—Continua desde las 5: Doctor Misterio y La ciudad del oro (Jeanette MacDonald y Nelson Eddy).

NOTICIAS

Sociedad Española de Higiene.—Celebrará sesión pública mañana martes, a las siete y media de la tarde, en el Colegio de Médicos, continuando la discusión del tema del doctor Vidal Juárez "Fundamentos fisiológicos e higiénicos de la alimentación humana".

Contra la blasfemia.—La Cruzada Antiblasfema celebró ayer un acto de propaganda en Campamento. Hizo la presentación el delegado de Propaganda, señor Ureña, y tomaron parte las señoritas Concepción Pedrazuela, Montserrat Otero y Lucía García-Patiño y los señores Domínguez, Rodríguez y García. Hizo el resumen la fundadora de la Obra, doña María del Pilar Rodríguez de Julián. Asistieron representaciones y autoridades de Campamento.

Academia Española de Dermatología.—El miércoles próximo a las siete de la tarde, en Sandoval, 7, se celebrará sesión, en la que intervendrán los doctores Tomi-Bona, López Lagar y Oceda Sainz de Aza, Gay y Azúa, Sicilia, Gómez Orbaneja y Peña Márquez.

Real Academia de Farmacia.—Pasado mañana miércoles, a las once de la mañana, celebrará esta corporación la tradicional fiesta de su Patrón San Lucas Evangelista con una misa en la iglesia de Santa Bárbara. Ocupará la sagrada cátedra el catedrático del seminario conciliar, señor Viñuelas.

Exámenes de ingreso de practicantes y matronas.—Hoy lunes, a las cinco de la tarde, darán comienzo en la cátedra segunda de la Facultad de Medicina de la Universidad Central los ejercicios para el ingreso en la carrera de practicantes y matronas.

INGRESO EN BANCO
mediante concurso-oposición. Plazas de empleados administrativos con 4.550 ó 5.250 pesetas anuales. Edad, 16/25 años. Exámenes, en noviembre. Dirigirse al jefe de Personal del BANCO DE VIZCAYA. Apartado 582. MADRID.

LIQUIDACION
"JOMARI", compraventa de muebles, liquida todas las existencias. Traspaso el local.
FUENCARRAL, NUMERO 29.
Teléfono 28838

LUIS SAGI-VELA sigue consiguiendo un clamoroso éxito en ¡QUE SABES TU! Todos los días TARDE Y NOCHE en FUENCARRAL — BUTACA, 6 PESETAS

SOCIEDAD

BODA

En la iglesia parroquial de Santiago se ha celebrado el enlace matrimonial de la bella señorita María del Carmen Casares con el actuario cinematográfico don Vicente J. Fayos, de distinguida familia valenciana.

Actuaron como padrinos la tía del novio, doña Vicenta Bort, viuda de Florán Veiaz de Medrano, y el hermano de la novia, nuestro querido compañero el secretario de la Asociación de la Prensa, don Francisco Casares. Como testigos firmaron el acta, por parte de ella, el secretario perpetuo de la Real Academia Española, don Julio Casares; don Juan Herrera y el teniente coronel don Román Carlos Morales, y por parte de él, su padre, el doctor don José Vicente Fayos; don Manuel Enebral, don Gabriel Tortella y don Luis Gámir.

Después de la ceremonia sirvió un aperitivo a los invitados el popular Perico Chicote. Los señores de Fayos han salido en viaje de novios para Valencia y otras poblaciones levantinas.

Imposición de la cruz de Sanidad al doctor Turégano

Se celebró el acto en la Escuela de Instructoras Sanitarias

En la Escuela Nacional de Instructoras Sanitarias se celebró ayer una fiesta para imponer al doctor Turégano la cruz de Sanidad, concedida por su meritoria actuación en la campaña contra el tifus exantemático de 1942.

Presidió el acto el director general de Sanidad, doctor Palanca, acompañado del ex director general, doctor Horcada; del jefe provincial, doctor Quintana, y de los doctores Cortezo y Lenzano.

Abrió el acto el doctor Quintana, que hizo historia de la actuación sanitaria del doctor Turégano, y habló a continuación el doctor Lenzano, en nombre de los sanitarios. El doctor Palanca impuso las insignias de la condecoración al doctor Turégano y pronunció un elocuente discurso alusivo al acto. El doctor Turégano dió las gracias a las autoridades por la distinción de que había sido objeto, así como a sus compañeros por las pruebas de afecto recibidas.

Concurrieron numerosas personalidades de la clase médica.

RADIO NACIONAL

Programa para hoy

A las 14, "Madrid al habla".—14,5, información local.—14,15, programa musical. 15, "Ritmo y melodía", revista musical, presentada por Angel de Echenique.—15,45, "El origen de las grandes heroínas universales", por Carmen Moreno.—16, música ligera. — 16,15, "Concierto militar", por Hispanus.—16,30, "Treinta minutos de música sinfónica".—19,30, "Antena sindical", por la Delegación Provincial de Sindicatos. — 19,45, "Discos favoritos", por Carlos del Pozo.—20,30, emisión agrícola. 21, música ligera.—21,15, "La canción de Madrid".—21,20, información local.—21,30, programa musical.—22,30, retransmisión desde el teatro Maravillas.

Liquidación muebles
de lujo por reforma forzosa. Camas, tresillos, etc., baratísimos.
Grandes facilidades
LOPEZ. — LUCHANA, 31

"FOGATAS DE INVIERNO"

Por JAIME BRUNET

Dos novelas sumamente vigorosas que recuerdan la técnica de un Verga o de un Andreieff. Personajes pintorescos en típicos contrastes. Cuadros bíblicos llenos de pasión, de luz y de verdad. 150 páginas, intercaladas de ilustraciones y que se leen de un tirón.

2009 Ministerio de Cultura

LA GUERRA EN ORIENTE

La lucha en China influye en la estrategia aliada del Pacífico

La semana que ha transcurrido ofrece, en los cuatro frentes del teatro de guerra europeo, temas suficientes para amplio comentario. Sin embargo, el cronista prefiere esperar los resultados de la Conferencia de Moscú, de la que pudiera salir un plan politicomilitar que coordine el ataque concéntrico sobre la "fortaleza alemana", imponiendo a la ofensiva aliada una intensidad y una celeridad hoy un tanto frenadas, para trasladarse a lejanos meridianos y hacerse eco de la alarma lanzada por las propias autoridades norteamericanas respecto a la crítica situación de China, con lo que se pretende señalar a la opinión yanqui toda la importancia y gravedad del momento que atraviesa un aliado cuya cooperación en la lucha contra el Japón es francamente trascendental.

Obsérvese, aunque parezca paradójico, que coincide esta alarma con los recientes acontecimientos bélicos del Pacífico, en los que nuevos éxitos han venido a sumarse a los cosechados a partir de 1942, en que americanos, australianos e ingleses iniciaron la contraofensiva en aquel teatro. Y es que la estrategia del Pacífico está íntimamente relacionada con la lucha en el continente asiático, y un colapso de China antes de liquidarse la guerra en Europa, constituiría un contratiempo y retardaría considerablemente el final de la contienda al aumentar sobremanera las dificultades de la gran ofensiva general, planeada probablemente en la conferencia aliada del 11 de septiembre con vistas a movilizar todas las reservas y poner en juego todos los medios disponibles una vez terminada la lucha en el teatro de Occidente, para lanzarse sobre la metrópoli nipona en intenso y coordinado asalto.

Las dos direcciones del ataque

Claramente ha quedado señalada en el desarrollo de los planes del mando aliado en el Pacífico la convergencia de dos direcciones principales estratégicas de avance separadas por una amplia extensión marítima de unas mil millas aproximadamente, pero estrechamente coordinadas.

La actuación en la dirección septentrional fué encomendada al almirante Halsey, al cual, a las órdenes del almirante Nimitz, ha reducido sistemáticamente al norte del Ecuador los puntos de apoyo estratégico que el Japón ocupaba en los distintos archipiélagos. En su progresión hacia el noroeste ha buscado la aproximación al continente asiático, apoyándose en las islas Marshall, en las Carolinas y Marianas, hasta llegar a la ocupación de Saipán y Guam.

El avance en la dirección meridional lo ha realizado el general MacArthur mediante tenaces operaciones combinadas con fuerzas anfibias, partiendo de Australia, para ir saltando de isla en isla hasta alcanzar las de Palao, Halmahera y Moratai, en busca de bases navales y aéreas próximas al archipiélago filipino.

De esta manera el mando aliado ha logrado crear las bases de partida y las condiciones apropiadas para la doble penetración hacia esa avanzada transoceánica de los Estados Unidos que es Filipinas, y a distancia sumamente vulnerable para la acción de la aviación embarcada norteamericana.

La posesión del archipiélago filipino representa para el mando norteamericano el corte de las comunicaciones navales japonesas con toda la Insulindia, la amenaza constante de envolvimiento a las posiciones meridionales del Pacífico, el aislamiento de las guarniciones que las ocupan y la interrupción de los abastecimientos de petróleo y primeras materias. El valor estratégico de Filipinas es aún mayor como base próxima de partida que abre el camino al continente asiático, es decir, a la China, ya directamente, ya previo salto sobre la isla de Formosa. Este es, sin duda, el plan acariciado por el almirante Nimitz para ser puesto en práctica tan pronto como la situación estratégica permita un mínimo de seguridad. Así se explica que este almirante sea entre todos el más ferviente partidario de una ayuda efectiva a China, ya que considera que, de tener éxito la empresa, sería la más eficaz de cuantas pueden emprenderse, incluso la del propio desembarco sobre la metrópoli japonesa, siempre difícil y oneroso.

Conviene a este respecto señalar, como confirmación del supuesto plan, la dirección principal definida por las acciones aeronavales del almirante Nimitz, apuntando hacia Formosa; el refuerzo de su escuadra en 20 unidades (cinco acorazados, 10 cruceros y cinco portaaviones de escolta, a más de tres petroleros de gran tonelaje y dos submarinos), y la reciente y secreta convocatoria de los Estados Mayores norteamericanos de las tres fuerzas militares.

Es muy probable que en esta reunión se hayan introducido modificaciones al primitivo plan de operaciones, ya que éste estaba vinculado al desarrollo operativo del teatro europeo y a la marcha de la lucha en China, y al intervenir imperiosamente el factor tiempo, imponiendo una demora en el fin de la contienda, se habrá pensado en aprovechar la superioridad de medios y el dominio aéreomarítimo aliado para dar continuidad a la ofensiva del Pacífico, sin esperar a la concentración de los sobrantes de otros teatros de operaciones, cuya dilación pudiera entorpecer el éxito.

El momento, en estas latitudes del lejano Oriente, no deja de ser interesante, ya que, por ahora, la flota nipona permanece inactiva, como lo demostró en el ataque americano a las islas Marianas —lo que permitió al Mando aliado alargar sus líneas de operaciones sin la amenaza que ello pudiera representar para su seguridad—, al seguir la norma política establecida por el ministro de Marina japonés, Yonai, mientras no disponga para su escuadra de la debida protección aérea, que permita neutralizar la superioridad adversaria en este ambiente, ya que, antes de una lucha final entre ambas flotas, las fuerzas aéreas habrán de librar combates decisivos, y del dominio del aire dependerá el resultado de la batalla naval.

Y que el tiempo apremia lo reflejan las declaraciones del propio ministro norteamericano, Forrestal, al reconocer la creación por parte del Japón de nuevos tipos de aviones destinados a ser embarcados, lo que le hace suponer que en un futuro próximo habrá que hacer frente a una potencia aeronaval japonesa más fuerte en cantidad y calidad. Y es en este momento crítico, también, cuando el Japón tiene fijadas, en su lucha con China, 26 divisiones, aparte de las 12 distribuidas entre Taijandia y Birmania, más las que ocupan la China del Norte y las desperdigadas en los distintos archipiélagos del Pacífico. Se comprende, pues, la conveniencia, aún más, la necesidad por parte del Mando aliado, de aprovechar esta difícil situación del adversario, evitando el colapso de la China de Chiang-Kai-Chek y la posible organización de una flota aérea japonesa que pueda hacer factible una batalla aeronaval en mejores condiciones que las actuales.

Está, pues, justificada la alarma americana, no obstante sus continuados triunfos en el Pacífico y en el Oeste de Europa, al observar cómo se desarrolla en China la convergente progresión de las tropas japonesas desde el norte y sur, que les ha llevado a las proximidades de Kuelin, el gran aeródromo norteamericano, al mismo tiempo que a lo largo del río Siklang y hacia el oeste, en una tercera dirección, han logrado alcanzar Wuchow, en la provincia de Kuansin, el aeropuerto norteamericano meridional de China, amenazando de revés la provincia de Yunán, mientras, simultáneamente, se ha realizado un desembarco en la isla

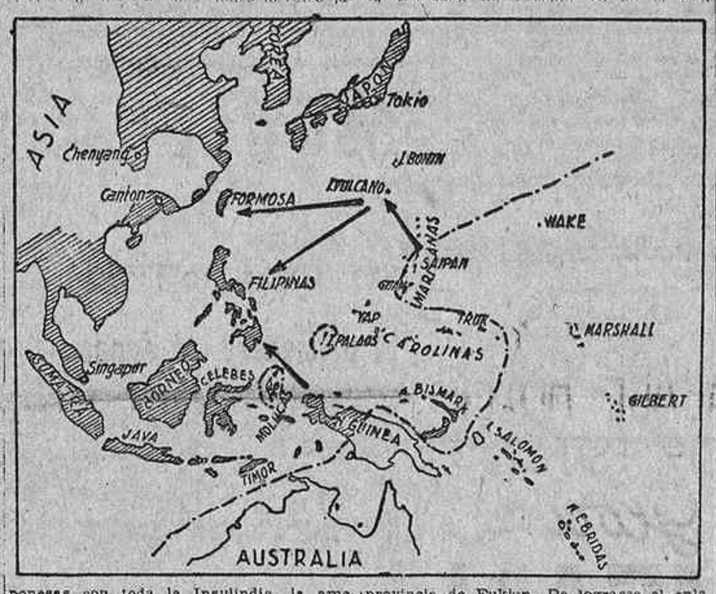

provincia de Fukien. De lograrse el enlace de aquellas fuerzas, quedaría aislada una amplia zona de gran valor estratégico por la riqueza de sus provincias y por su situación en el mar de la China, asestando un grave golpe al ejército de Chiang-Kai-Chek y limitando al Mando aliado las posibilidades que hoy tiene para las acciones aéreas sobre el Japón y la realización de un desembarco en la costa meridional china.

La crisis que China viene padeciendo desde que en 1942 logró el Japón cortar la carretera de Birmania se agudiza en lo económico y en lo militar, ya que la ruta de Assam es insuficiente para satisfacer las necesidades militares y los suministros por vía aérea quedan en gran parte absorbidos, como es natural, por la necesidad de mantener la capacidad combativa del 14 ejército aéreo norteamericano y del 20 Bomber-Command. S. a esto se añaden las reservas que el Mando chino tiene que mantener para hacer frente a los ataques de las bandas comunistas del Gobierno de Mongolia, podrá explicarse el acuciante deseo norteamericano de buscar una solución a esta grave crisis de tan importante aliado, y que sólo podrá encontrarse abriendo nuevamente los caminos a través de Birmania o las rutas del mar de la China, soluciones ambas que exigen el empleo de abundantes medios y acaso la lógica alteración de las líneas generales del plan estratégico elaborado.—C. M.

LAS "AGUAS DE COSLADA"

Han sido nuevamente puestas a la venta en todas las farmacias, droguerías, ultramarinos y depósitos de aguas minerales las famosas "AGUAS DE COSLADA", manantial de "La Maravilla", situado en San Fernando de Henares.

Las "AGUAS DE COSLADA" son minero-medicinales, naturales y sulfatado-sódicas, obrando, como se sabe, de purgantes, depurativas, antiescrofulosas, antiherpéticas, antibiliosas y antisifilíticas. Están especialmente recomendadas para todas las afecciones del aparato digestivo, siendo, según la dosis, purgantes, descongestionantes, laxantes y tónicas, empleándolas internamente y en uso externo para lavados en las enfermedades de la piel, sobre las que obran beneficiosamente.

Como agua de tocador, se emplea el "AGUA DE COSLADA" para mantener siempre tersa la cara y la piel, lavándose con ella al acostarse y dejando que se seque espontáneamente, para que, por evaporación, quede una ligera película blanca, formada por las sales que el agua contiene, hasta el lavado con agua natural de la mañana.

En la higiene íntima de la mujer tiene el "AGUA DE COSLADA" una gran acción descongestionante mezclada con agua tibia natural.

Las "AGUAS DE COSLADA" se venden al público a 2,70 pesetas la botella de medio litro, impuestos comprendidos, abonándose 0,60 pesetas por devolución del casco, siempre que éste no se haya dedicado al envase de ningún otro líquido.

Toda la correspondencia y pedidos al por mayor, a las oficinas: Puerta del Sol, número 10, principal, Teléfono 10368. (Aprobado por la Censura Sanitaria con el número 6.466.)

SE VENDEN

2 LOCOMOTORAS DE VAPOR 1676 m/m

Ancho vía: 450 Hp.; 3 ejes acoplados y 1 bisel, con ténder montado en 2 bogies.
Peso en vacío.
Locomotora: 40 toneladas.
Ténder: 13 toneladas.
Constructor: Baldwin.
Año fabricación: 1920.
Reparación total: 1943.

Dirigirse a

FERROVIAS Y SIDERURGIA, S. A.

Madrid: Calle Cedaceros, 4.
Bilbao: Alameda Mazarredo, número 59.
Barcelona: Calle Caspe, 26.
Sevilla: Marqués del Duero, número 5.

UNA BALA graciosa comedia de Sassone y Quintero, que interpreta magistralmente RIVELLES en FONTALBA

ATAQUES BRITANICOS AL SUR DE BOLONIA Y EN LA COSTA ADRIATICA

CUARTEL GENERAL ALIADO DEL MEDITERRANEO, 16.—El comunicado oficial de hoy dice:

"Ejércitos aliados en Italia: Las tropas del quinto ejército han efectuado algunos avances locales en el sector central contra una resistencia muy fuerte. Las fuerzas británicas e indias del octavo ejército han realizado algunos progresos en las alturas al sur de la carretera de Bolonia a Rimini.

Marina: El 12 de octubre, las tropas y los transportes enemigos cerca de Bordighera fueron bombardeados por el destructor francés "La Fortune". Los pequeños minadores británicos, operando en condiciones peligrosas y difíciles, han terminado la limpieza de las aguas al sur de las islas dálmatas y han cooperado grandemente a las operaciones actualmente en curso. Más al sur, minadores de la flotilla número 13 se hallan dedicados a la limpieza de los canales para facilitar la entrada de los barcos mercantes en el golfo de Patrás.

Informes del Egeo anuncian que el 13 de octubre el buque de Su Majestad "Argonaut" bombardeó Planeva, isla situada a unas diez millas al sudeste de Atenas.

Además de las pérdidas infligidas al enemigo por nuestros aviones navales, según se anunció en el comunicado del 13 de agosto, se sabe ahora que fué incendiado otro vapor costero pequeño y fueron hundidas otras embarcaciones. Durante las últimas semanas los minadores británicos de las flotillas números 162 y quinta, apoyados por la 28 flotilla de lanchas rápidas, con pequeñas unidades griegas de la 106 flotilla, han llevado a cabo una importante labor en la limpieza de los canales para facilitar las operaciones de las fuerzas navales aliadas en el Egeo."—EFE.

Resistencia encarnizada alemana

BERLIN, 15. — Del comunicado alemán: "En Italia el enemigo ha proseguido sus fuertes ataques, apoyados por grandes fuerzas aéreas, a ambos lados de la carretera de Florencia a Bolonia y en la costa del Adriático. Su penetración ha fracasado ante la resistencia encarnizada y los contraataques de nuestros granaderos, de las unidades blindadas y de los paracaidistas, ejecutados con gran energía."—EFE.

Retirada germana en varios puntos

BERLIN, 15.—En la región del sur de Bolonia y en la costa adriática reanudaron ayer sus intensos ataques los británicos—dice la Oficina de Información Internacional—; en combates de varias horas de duración lograron efectuar algunas brechas en el sector central, que pudieron ser cerradas en inmediatos contraataques; los alemanes retiraron en algún que otro punto su línea principal de combate; todos los ataques germanos estuvieron felizmente apoyados por aviones de asalto.—EFE.

ULTIMA HORA

Se lucha por cada metro de terreno en Aquisgrán

BERLIN, 15.—En la región de Aquisgrán—dice la Oficina de Información Internacional—continúa luchándose por cada metro de terreno; los intensos ataques del adversario al norte de la ciudad provocaron duros combates por posiciones aisladas de la defensa, sin que aquél lograse cortar las comunicaciones alemanas. A ambos lados de Bardenberg y cerca de Haaren y de Verlautenheide hubo animados combates como consecuencia de contraataques alemanes; en la zona industrial de las "tierras rojas" los norteamericanos ampliaron sus posiciones, pero a proximidad de la línea del ferrocarril los rechazaron con cuantiosas bajas los defensores de Aquisgrán. Al sudeste de esta ciudad no ha variado la situación, salvo por lo que se refiere a alguna ligera progresión de la línea germana; continúan los combates en el borde del bosque de Roetgen.—EFE.

Aparecen los nuevos Messerschmitt 262

CUARTEL GENERAL DEL TERCER EJERCITO NORTEAMERICANO, 15. — Los nuevos Messerschmitt 262 han hecho hoy su aparición sobre el tercer ejército estadounidense; cuatro de ellos fueron vistos a gran altura sobre Metz, pero no trataron de interceptar a la aviación aliada, que mostraba gran actividad en el sector.

La caballería del general Patton surca en todas direcciones el bosque de Parroy persiguiendo a los restos de fuerzas alemanas que en él se encuentran —se declara oficiosamente—, mientras que las vanguardias norteamericanas han llegado a kilómetro y medio al este de los linderos del bosque; las dos terceras partes de Maizieres-les-Metz se hallan en poder de los estadounidenses; el pueblo está prácticamente reducido a cenizas, entre las que luchan encarnizadamente los alemanes.—EFE.

Ataques aliados en Luneville y Epinal

GRAN CUARTEL GENERAL DEL FÜHRER, 16.—El Alto Mando de las fuerzas armadas alemanas comunica:

"Continúan los intensos combates en los alrededores de la desembocadura del Escalda. Se ha reforzado la presión británica sobre el Mosa, al sur de Gennep. En duros combates librados con el mayor encarnizamiento por ambas partes nuestras tropas dispersaron los ataques del enemigo al nordeste de Aquisgrán y atacaron eficazmente a las unidades norteamericanas que se acercan a las afueras de la ciudad por el este.

Durante la noche pasada nuestros aviones rápidos de combate y de bombardeo nocturno atacaron con eficacia una base de abastecimiento enemiga cerca de Aquisgrán.

Al este de Lunaville y de Epinal y, sobre todo, al sudeste de Remiremont, el enemigo continuó sus ataques en masa. Estos ataques fracasaron también ayer, después de algunos éxitos iniciales. Las tentativas del séptimo ejército norteamericano y de sus tropas auxiliares para penetrar en Lorena y apoderarse de los desfiladeros de los Vosgos sólo han servido hasta ahora al enemigo para ocasionarle elevadas pérdidas y proporcionarle solamente algunos avances reducidos de carácter local, sin que haya conseguido aproximarse sensiblemente a sus objetivos.

Nuestras bases costeras informan sobre continuos combates de artillería y ataques aéreos."—EFE.

Continúa la limpieza en la bolsa del Escalda

FRENTE DEL NOROESTE DE EUROPA, 16.—La limpieza de la bolsa del Escalda continúa ventajosamente y se espera que las fuerzas aliadas en esta región enlacen pronto, anuncia el corresponsal especial de la agencia Réuter en el Cuartel general de Eisenhower. Añade que la aviación norteamericana ha arrojado más de cuatro millones de octavillas sobre seis ciudades situadas al sur de Aquisgrán, en un frente de 120 kilómetros. Las octavillas dicen que la situación de los alemanes es insostenible y les invitan a rendirse.—EFE.

Avance de las tropas canadienses

LONDRES, 15.—Un corresponsal de la agencia Réuter cerca del primer ejército canadiense anuncia se ha derrumbado la resistencia alemana al este y sureste de la bolsa del Escalda; las tropas canadienses que cruzaron recientemente el canal Leopoldo han avanzado casi dos kilómetros más allá de Watervliet—dice—frente a muy ligera oposición, y se encuentran a poco más de dos kilómetros de la cabeza de puente británicocanadiense del noroeste; no tienen confirmación las noticias de haber enlazado las dos fuerzas.—EFE.

ALMORRANAS

Varices. Tratamiento sin operación por inyecciones o por electrocoagulación. Doctor Ximénez Herráiz. Tel. 12186. Paseo del Prado, 26, de 3 a 5. (C. S. 5.008.)

Pemán, director interino de la Real Academia

Por disposiciones del ministerio de Educación Nacional, que publica el "Boletín Oficial del Estado", se acepta la renuncia al cargo de director de la Real Academia Española al doctor don Leopoldo Eijo Garay, obispo de Madrid-Alcalá, y se nombra director de la misma Real Academia, con carácter interino, a don José María Pemán y Pemartín.

Restaurante Valencia

Plaza Callao. Teléfono 10150

CUBIERTO, 15 PTAS.

Vino y servicio incluido.

Inmejorables "paellas". GRAN CARTA.

Selecta cocina

Licor ALFONSO

TINTA SAMAS

ANIS Marabi DELEITA el PALADAR

UNA GRAN BATALLA AERONAVAL EN FORMOSA

Según los japoneses, han sido hundidos siete portaaviones y un contratorpedero norteamericanos

TOKIO, 16.—El gran Cuartel general imperial publica el siguiente comunicado especial: "La escuadra enemiga que operaba al este de Taiwan se retiró el 14 de octubre y las fuerzas japonesas la atacan intensamente con éxito creciente. Hasta ahora se han conseguido estos resultados:

Hundidos: siete portaaviones y un contratorpedero. Gravemente averiados: dos portaaviones, un acorazado, un crucero y once unidades de otras clases que todavía no han podido ser identificados."—EFE.

Cincuenta y tres buques fuera de combate

TOKIO, 15.—Según informaciones de origen militar nipón, hasta esta fecha, y en el curso de los grandes combates que desde el día 12 de octubre vienen desarrollándose en aguas de la isla de Taiwan (Formosa), han sido hundidas con seguridad 22 unidades navales norteamericanas, hundidas probablemente otras cuatro y han sufrido averías muy graves 27 más, con lo que ascienden a 53 los buques de guerra adversarios puestos fuera de combate por los japoneses en el indicado período.—EFE.

Se esperan nuevas acciones niponas

TOKIO, 15.—"No sólo los bombarderos y torpederos de la aviación nipona, sino también unidades de la Marina imperial, son los elementos que se han reunido para aniquilar al adversario, ya muy castigado, en aguas de Formosa", dicen los centros militares de esta capital; afirman estar esperando acciones muy intensas de la flota japonesa, que —dicen—ha estado ahorrando fuerzas para infligir golpes verdaderamente decisivos, en vez de desgastarse en empresas aisladas.—EFE.

Noventa y un aviones japoneses derribados

WASHINGTON, 15.—Un mínimo de 91 aviones japoneses fué derribado por las fuerzas de la flota norteamericana del Pacífico en los ataques dirigidos por ésta contra Formosa y Luzón el viernes pasado, dice un comunicado del almirante Chester Nimitz; 20 de ellos fueron destruídos al contraatacar a los buques estadounidenses durante la noche del 12 al 13; los aparatos de un portaaviones derribaron 11 y destruyeron en tierra otros 30 el día 13, en tanto que 30 más, de los que atacaban a las unidades norteamericanas, eran derribados ese mismo día. La lucha continúa, añade el comunicado.—EFE.

Peril PRINCIPE, 11 FABRICA DE GABARDINAS Venta directa al cliente a precios sin competencia

Se agrava la situación en los Balcanes

SE LUCHA EN LAS CALLES DE BELGRADO

EL PUERTO FINLANDES DE PETSAMO, OCUPADO POR LOS RUSOS

BERLIN, 15.—Del comunicado alemán: "A consecuencia de la traición de Rumania y Bulgaria, la posición alemana en los Balcanes se encuentra amenazada por la espalda. Por esta causa ha sido preciso evacuar el sur de Grecia. Esta retirada, que comenzó por las islas del mar Egeo y en el Peloponeso, se halla en curso desde hace varias semanas. Nuestras últimas retaguardias han evacuado Atenas sin lucha. En las regiones abandonadas por nuestras tropas han empezado en seguida los combates entre los griegos comunistas y anticomunistas. Nuestras fuerzas se mantienen todavía en algunas islas bien aprovisionadas del mar Egeo.

En el Maros y en las afueras del sur de Belgrado nuestras tropas se hallan empeñadas en duros combates con las fuerzas bolcheviques, que han logrado avanzar. En la región del Tisza, entre Szegel y Scongrad, nuestros ataques y los del enemigo han dado lugar a encarnizados combates. En la llanura del Puszta, al sur de Debreczen, el enemigo realizó ayer nuevos y fuertes ataques, que resultaron inútiles. Nuestros granaderos y nuestros carros, contraatacando con decisión, con el apoyo de aviones de batalla, rechazaron al enemigo en varios puntos.

En el valle de Cziroka y del pico de Dukla ha aumentado la presión enemiga.

En el sector medio el adversario continuó sus ataques de gran envergadura. Aparte de una penetración al norte de Sorok, nuestras tropas, en cooperación con la Luftwaffe, han conseguido un gran éxito defensivo en todos los puntos contra el adversario, superior en número y material.

Numerosos ataques bolcheviques han fracasado en la cabeza de puente y al sur de Libbu. Fueron destruídos 68 carros enemigos y se infligieron a los soviets elevadas pérdidas humanas. También fueron rechazadas las tentativas soviéticas para cruzar el Duina cerca de Riga.

Ante la costa de Curlandia una formación naval alemana bombardeó reiteradamente los sectores del frente soviético durante estos últimos días para descargar a nuestras tropas de tierra, que se encuentran empeñadas en duros combates cerca de Memel.

En el extremo norte del frente nuestros cazadores alpinos se han despegado de la parte septentrional del fiordo de Petsamo y se han abierto comunicación, combatiendo, con la retaguardia, a pesar de las tentativas de cerco enemigas."—EFE.

A tres kilómetros de Belgrado

LONDRES, 15. — Según dice Radio Moscú, las tropas rusas y las de Tito se hallan a tres kilómetros de Belgrado. Afirma igualmente que el Gobierno Nedich ha abandonado la capital servia.—EFE.

Luchas en las calles

LONDRES, 16. — El comunicado del Cuartel General de Tito, transmitido por la radio Yugoslavia Libre, dice que se lucha encarnizadamente en las calles de Belgrado. Añade que las unidades yugoslavas, en colaboración con las tropas búlgaras, han cercado por completo la ciudad de Nish "y están terminando rápidamente la destrucción de la guarnición alemana".—EFE.

Avance rumano en Transilvania

BUCAREST, 16.—El comunicado rumano anuncia:

"Durante la jornada del sábado nuestras tropas, en cooperación con las soviéticas, continuaron su avance en Transilvania del Norte. Después de una serie de combates fueron ocupadas la ciudad de Gheria y cincuenta localidades más. Al este de Oradea-Mare (Grosswardein) prosigue la lucha."—EFE.

Petsamo, ocupado

LONDRES, 15.—Oficialmente comunican en Moscú la ocupación de Petsamo, el puerto finlandés del océano Glacial, por las tropas rusas.—EFE.

93 carros soviéticos destruídos

BERLIN, 15.—En Varsovia y en el frente de Memel—dice la Oficina de Información Internacional—los soviets perdieron ayer 93 vehículos blindados, la mayor parte de ellos cuando intentaban tomar al asalto la ciudad de Memel y su puerto; las bajas del adversario causadas por la acción de las baterías navales alemanas fueron elevadas.—EFE.

39 aviones rusos derribados

BERLIN, 15.—Según informes incompletos recibidos del frente del Este, en él fueron derribados ayer—dice la Oficina de Información Internacional—39 aviones adversarios.—EFE.

TORIJA

Comprador de toda clase de joyas

MARIANA PINEDA, 2, primero

SE TRASPASA

tienda con 575 pesetas renta mensual y 6.000 pesetas de traspaso, en General Sanjurjo, 1 (Abascal).

†

LA SEÑORA

D.ª Carmen Espinosa Alcoba

VIUDA DE MARIN

HA FALLECIDO EL DIA 15 DE OCTUBRE DE 1944

Habiendo recibido los Santos Sacramentos y la bendición de Su Santidad

R. I. P.

Sus desconsolados hijos, Emigdio, Carmen, Felipe, Bienvenido, María y José; hijos políticos, doña Mercedes Aráez, doña María Muñoz, doña Eugenia García-Mansilla y don José Izquierdo; hermana, Enriqueta; nietos, primos, sobrinos y demás parientes

RUEGAN una oración por su alma.

La conducción del cadáver se verificará hoy, día 16, a las cuatro de la tarde, desde la casa mortuoria, calle de García de Paredes, 35, al cementerio de la Almudena.

†

EL SEÑOR

Don Silvestre Díaz Varela

FALLECIO EN MADRID EL DIA 15 DE OCTUBRE DE 1944

A LOS SETENTA Y NUEVE AÑOS DE EDAD

Habiendo recibido los Santos Sacramentos y la bendición de Su Santidad

R. I. P.

Su desconsolada esposa, doña Felipa Velasco Martín; hijas, doña Pilar y doña María Paz; hijos políticos, don Manuel Cortón y don Miguel Fidalgo; nietos, sobrinos y demás parientes

RUEGAN a sus amigos se sirvan encomendar su alma a Dios y asistan a la conducción del cadáver, que tendrá lugar hoy, día 16, a las cinco y cuarto de la tarde, desde la casa mortuoria, calle de Preciados, 37, al cementerio de Nuestra Señora de la Almudena, por lo que les quedarán muy agradecidos.

2009 Ministerio de Cultura

El Valencia consiguió en Chamartín un valioso empate

El Atlético Aviación venció por la mínima diferencia en Sabadell

En la jornada de ayer, cuarta del campeonato de Liga de la Primera División, se registraron los siguientes resultados:

MADRID. — Valencia, 1; Real Madrid, 1.
SABADELL. — Sabadell, 0; Atlético Aviación, 1.
BARCELONA.—Español, 7; Deportivo de La Coruña, 1.
GRANADA.—Granada, 5; Oviedo, 1.
MURCIA.—Murcia, 3; Sevilla, 1.
CASTELLON.—Castellón, 0; Barcelona, 1.
GIJON. — Gijón, 0; Atlético de Bilbao, 2.

El Real Oviedo se ha visto frenado por el entusiasta Granada en su magnífica marcha en el torneo liguero. El resultado de cinco a uno dice bien elocuentemente la forma actual del conjunto granadino. El Atlético de Bilbao vuelve otra vez a realizar sus hazañas de la temporada anterior al ganar fuera de su casa. Está visto que el Real Gijón, como no mejore su ataque, será uno de los candidatos al descenso. Esta victoria de los bilbaínos les vale, de momento, colocarse a la cabeza de la tabla, compartiéndola con los ovetenses. Destaquemos la rotunda victoria del Español frente al Deportivo de La Coruña, no obstante con contar este último equipor con Acuña debajo del marco. La historia se repite, ya que en la temporada anterior los gallegos encajaron la misma goleada en Casarrabia.

El Atlético Aviación, al arrancar dos valiosos puntos en la Cruz Alta, enmienda su tropiezo del Estadio en la primera jornada y consigue situarse a sólo un punto de los bilbaínos y asturianos.

Por último, consignemos el empate del Valencia en Chamartín, arrebatando un buen punto al Real Madrid, que mereció a todo lo largo del encuentro salir victorioso. Está visto que el Madrid no tiene suerte en estos partidos de compromiso, ya que de haber sido otra la actuación del árbitro el resultado habría sido bien distinto. Como puede verse, la cuarta jornada liguera se ha caracterizado por sus sorprendentes resultados: tres equipos han ganado fuera de su campo y uno ha hecho tablas.

FABRICA DE GABARDINAS
A medida MAGNIFICOS MODELOS
en 24 horas. Confecciones SANTOS. Montera, 34, entresuelo.

Empatan el Madrid y el Valencia

Alineaciones. — Valencia: Eizaguirre; Alvaro, Juan Ramón; Ortúzar, Monzó, Lecue; Mena, Hernández, Mundo, Igoa y Gorostiza. Madrid: Bañón; Clemente, Corona; Moleiro, Ipiña, Huete; Castivia, Rafa, Barinaga, Muños y Elzo.

Terreno de juego, campo de Chamartín.

Resultado: Real Madrid, 1 (Muñoz); Valencia, 1 (Hernández).

Pudo colocar el Madrid ayar sobre sus taquillas de Chamartín el codiciado letrero de "No hay billetes". Estaba justificada la gran afluencia de público, pues el remozado equipo madrileño había satisfecho plenamente a la afición en su anterior exhibición frente al Español; y de Coruña, escenario de su último partido, el domingo pasado, llegaron noticias que confirmaban podía confiarse en el "once" para ulteriores empresas de mayor envergadura.

Venía el Valencia a falta de su titular Epi, el famoso internacional. Señalemos que esta era la única ausencia, pues hoy por hoy nuestros buenos amigos del Valencia creemos pueden pronunciar el "tanto monta" refiriéndose a Monzón, que ayer jugó, o a Iturraspe, que quedó por lesión en su tierra. Lo mismo podíamos decir de Amadeo o Asensi respecto a Igoa. En resumidas cuentas, el Valencia presentaba un excelentísimo equipo. En idéntico caso podemos situar al Madrid. Faltó Querejeta; pero su suplente, el "modesto" madrileño Clemente, rayó a altura que le da derecho a emparejarse con cualquiera de los defensas que posee en su cuadro el Madrid.

Empezó el juego a un tren violento, rapidísimo, especialmente por ambas alas derechas, y Rafa, con Castivia y Mena, apoyado en Hernández, a quien parece sentarle admirablemente el clima de Chamartín, deleitaban al respetable. El comienzo parecía corresponder a las esperanzas. Aun sin rendir la delantera madrileña en la misma medida que ante el Español (no era el mismo contrario para exigírselo), había alegría en sus profundos avances. Respondía el Valencia, y de la peligrosidad de su delantera daba fe un testarazo de Hernández, que no fué fatal para Bañón por cruzarse milagrosamente Clemente, que evita el gol a cambio de un "corner".

Se llevaba un cuarto de hora de juego cuando Elzo chocó con Ortúzar, y el medio ala cayó lesionado. Quedó con esto el Valencia con diez elementos durante un buen rato, bajando Igoa a cubrir la baja del bilbaíno. Reapareció éste poco después en el extremo derecha y Mena pasó a interior izquierda. El Valencia, forzosamente, no podía ser el mismo. Quedó desde entonces más atento a la defensa que al ataque. Bien cubierta aquélla por la pareja Alvaro-Juan Ramón, encontró apoyo espléndido en el fútbol de clase extraordinaria de Lecue, en la voluntad de Monzó y en la feliz adaptación de Igoa a su nuevo puesto. El ataque quedaba a cargo de Ortúzar (en plan de estatua, lógicamente), Hernández, Mundo, Mena y Goros. Los finales del primer tiempo dieron unos ataques en que Goros recordó su mejor época y otros de Rafa, Castivia y Elzo, en los que el balón se paseó ante el gol sin encontrar la bota oportunista que marcara.

En el segundo tiempo no reaparece Ortúzar, y el Valencia queda con cuatro delanteros. Entonces enhebra la delantera blanca sus mejores avances, en lo que influye no poco la mayor decisión que ahora pone Barinaga. Precisa el gol el Madrid y éste llega a los seis minutos, en un avance de Castivia que centra a media altura, Barinaga roza el balón con el pelo y va a Muñoz, que llega embalado. Sobre las rodillas, Muñoz lleva el cuero hasta cerca de Eizaguirre y lo bate de un tiro duro y cruzado imparable. Presiona el Madrid durante unos minutos más, y en pleno dominio Moleiro se entretiene en un regate, le arrebata el balón Lecue, que pasa a Gorostiza. El santurzano centra raso y Hernández remata por bajo el gol que será el empate.

Quedaba poco más de media hora, y el resultado no debió parecer mal al Valencia, dada su inferioridad. Pronto había de precisar cerrar aún más sus líneas, pues a los veinticinco minutos Mena, a causa, sin duda, del esfuerzo, padecía una serie de calambres que casi le inutilizaban. Que había que dejar la defensa "elástica" para sustituirla por otra a ultranza lo vió el equipo levantino en el esfuerzo continuado a que debió someterse Eizaguirre para repeler remates de Barinaga en un buen avance de toda la delantera del Madrid y en dos golpes francos al borde del área. Castivia es duramente tocado por Alvaro y debe retirarse, para reaparecer una vez atendido. Presiona el Madrid. El gol se espera, pese a la magnífica actuación de Eizaguirre y de sus defensas. Goros desciende a ayudarles. Es tal el embotellamiento del Valencia que los tiros numerosos de sus asaltantes chocan en cuerpos y piernas y milagrosamente salen fuera. Faltaban escasos minutos. La muralla se mantenía infranqueable. Seguramente el público de Madrid, que había seguido con emoción esta fase final del partido, pediría desde el fondo de su alma el penalty que decidiera. Lo seguro es que lo desearía vehementemente; pero lo cierto es que ni un solo grito se alzó reclamándolo con histerismo pueblerino, hasta que el PENALTY se produjo en la forma más clara y terminante que puede recordarse. Entonces, sí.

TRIUNFO DE ORBAICETA EN EL XIV CIRCUITO CICLISTA DEL JALON

Al ver a Rafa soslayar uno tras otro a tres jugadores blancos y aproximarse, vencido ya Alvaro, hasta un metro de Eizaguirre, el gol se daba por hecho. Levantaba el madrileño el pie para lanzar el disparo cuando Alvaro se agarró a sus rodillas. Salió trompicado Rafa y le faltó el "teatro" que tantos penalties ha decidido. No se tiró al suelo con gesto trágico, y el árbitro, testigo tan próximo como el que más de la escena, dió por buena la jugada del defensa levantino. Entonces Chamartín clamó justamente airado, pero sin perder la corrección. El árbitro había impedido con su error la victoria del Madrid, que, aparte de todos sus fallos y de sus no escasos errores, hubiera sido justa. Luego la desgracia remachó el clavo. En el último minuto un disparo formidable de Muñoz lo rechaza el larguero, volvió el balón al campo y Barinaga, por un milímetro, no pudo empalmar el que mereció ser gol de la victoria. Cosas del fútbol, ante las que hay que resignarse. Pero aquel penalty pasado sin sanción por el señor Iturralde quedará como modelo de incapacidad de un juez que debía tener bien grabada en la memoria la circular del Colegio Nacional sobre estos casos.

Hablemos un poco de los equipos. El Valencia hizo el partido que imponían las circunstancias. Abundan los veteranos en sus filas, y los muchos años les dieron experiencia para soportar airosamente los malos trances.

En el Madrid la realidad magnífica, que ahora parece ha de ser cosa de cada domingo, de un nuevo elemento: Clemente. Una tarde gris de Barinaga. La voluntad y el buen juego de Rafa, como de su compañero Castivia, a quien ya se puede dar el espaldarazo de titular después de haberle visto ante el trío defensivo más potente de España. Muñoz mejoró mucho en el segundo tiempo. Su gol demuestra su serenidad ante la puerta. Un remate del primer tiempo y el formidable de fines de partido le acreditan como rematador. ¿Vamos a sostener a este muchacho en el equipo? Nosotros creemos que así debe ser. Elzo no está en su puesto. La línea de medios, que venía siendo el puntal del equipo, se quebró ayer rotundamente por el centro, y como Moleiro, a pesar de jugar bastante, abusó del individualismo, quedó sólo Huete en plan de medio completo. En resumen: la línea fué poca línea para engendrar un juego capaz de desbordar al Valencia desde atrás y evitar un embotellamiento que más perjudicaba que beneficiaba al mismo Madrid. Otro día será.

Clemente fué cabeza de defensa. Ni un fallo ni una duda y una pegada espléndida. Corona completó con el novel una defensa buena, tras la cual apareció un Bañón que apenas fué molestado en toda la tarde y que, tal vez por eso, dejó ver cierta inseguridad.

Un partido Madrid-Valencia que, si no colmó todas las aspiraciones, satisfizo porque hubo lo principal: emoción. Y dejó tema para el comentario durante toda la semana.

PALACIO DE LA PRENSA
2ª semana de clamoroso éxito
CIFESA presenta
EL CLAVO
PRIMER PREMIO del SINDICATO NACIONAL del ESPECTACULO 1944
AMPARITO RIVELLES · y RAFAEL DURAN · DIRECTOR: RAFAEL GIL
Es una película CIFESA PRODUCCION

Resumen de los restantes encuentros

BARCELONA.—El encuentro Español-Deportivo de La Coruña quedó resuelto en la primera parte, en la que la defensa gallega se ha visto impotente para detener la ágil delantera del conjunto catalán. Al minuto exacto de comenzar el partido, el Español se apuntó su primer gol, por mediación de Orti. A los once minutos, Calvo consiguió el segundo. Después Orti, Calvo, Jorge y Duque lograban nuevos tantos para colocar el marcador con un siete a cero bastante tranquilizador. En la segunda parte, Viso logró el único tanto coruñés al rematar un pase de Paquirri.

* * *

GRANADA.—El Oviedo ha dejado de ser imbatido al salir derrotado de Los Cármenes por el amplio tanteo de cinco a uno. El Granada ha hecho un gran partido, no pudiendo el Oviedo contrarrestar el fuerte empuje de los jugadores locales. Puede decirse que los ovetenses han estado, en todo momento, a merced del Granada, sin que en ninguna ocasión lograran hacer juego de conjunto. Acedo (3), Sierra y Galvany fueron los autores de los goles del Granada.

* * *

MURCIA.—El Sevilla, a pesar de sus desesperados esfuerzos por salir victorioso de La Condomina, tuvo que ceder ante el entusiasmo del equipo local, que dominó toda la segunda parte. El árbitro se vió obligado a reprimir enérgicamente el juego duro andaluz. Lesionado el defensa murciano Sierra, tuvo que bajar Castro a la defensa, pasando Narro a extremo. Con estas modificaciones circunstanciales el Murcia ha jugado bastante bien. Los sevillanos no demostraron una excelente clase, teniendo que recurrir en varias ocasiones al juego violento. En el Murcia destacaron Doménech, Castro y Alvarito, siendo los autores de sus tantos Narro (2) y Martínez. El gol del Sevilla lo marcó Iturbe.

* * *

CASTELLON.—El partido se ha jugado a gran velocidad, con dominio alterno en las dos partes. El Barcelona marcó su único tanto a los treinta minutos, por mediación de Sospedra. En la segunda parte el Barcelona atacó en varias ocasiones, pero sus avances se estrellaron ante la enérgica defensa del Castellón. Los últimos minutos fueron de gran presión local, llegando a estar el Barcelona embotellado, pero supo salvar con acierto los momentos de peligro y arrancar los dos puntos de Sequiol.

* * *

GIJON. — La primera parte del encuentro Real Gijón-Atlético de Bilbao ha sido de juego magnífico y en extremo emocionante. Los locales ligaron un juego de excelente calidad y sus ataques se estrellaron ante la sólida defensa de los bilbaínos.

En la segunda parte los asturianos acusaron el esfuerzo realizado, fallando sus interiores, lo que permitió que los bilbaínos presionaran ligeramente.

Panizo resolvió un barullo formado ante la puerta local marcando el primer tanto. A partir de este momento el Gijón se lanzó sobre la meta de Lezama en busca del empate. Un "penalty" con que se castigó a los bilbaínos, tirado por Cervigón, fué desviado a córner por Lezama. Faltando cinco minutos para el final, Bilbao se internó y marcó el segundo gol. En resumen: el Gijón no mereció perder este encuentro, ya que su juego fué superior al del adversario.

Espronceda
Presenta desde hoy lunes
EL ASTRO DEL TANGO
por HUGO DEL CARRIL
Inspirada en la vida de Carlos Gardel, y la gran superproducción americana
ENTRE NOSOTRAS
Diana Barrymore, Robert Cummings
(Estrenos rigurosos en la barriada)

LA JORNADA DE LA SEGUNDA DIVISION

Los resultados de los partidos jugados ayer domingo correspondientes a la Segunda División de Liga son los siguientes: SEVILLA: Betis, 1; Real Sociedad, 3. SANTANDER: Real Santander, 1; Hércules, 4. EL FERROL DEL CAUDILLO: Ferrol, 2; Ceuta, 2. INCA: Constancia, 2; Xerez, 1. BARACALDO: Baracaldo, 3; Zaragoza, 1. VIGO: Celta, 2; Alcoyano, 2. LEON: Cultural Leonesa, 3; Mallorca, 1.

Esta jornada no ha sido tan favorable como las anteriores para los equipos que, por haber descendido en la temporada pasada, luchan con ahinco para recuperar el puesto perdido en la División de honor. El Celta, al dejarse empatar por el Alcoyano en Balaídos, pierde un punto, que le puede poner en peligro de no lograr sus justificadas ansias de ascenso. La Real Sociedad continúa en su posición de favorita, ya que cuenta por victorias sus cuatro actuaciones. Ayer los donostiarras salvaron un difícil escollo, ya que ganar al Betis no es empresa fácil. Normales las victorias de la Cultural sobre el Mallorca, del Baracaldo sobre el Zaragoza y del Constancia sobre el Xerez. Es sorprendente la derrota del Real Santander, más todavía por el amplio tanteo de cuatro a uno.

Aunque faltan muchas jornadas, se ve que la Real Sociedad es hoy por hoy el equipo que tiene más probabilidades que ningún otro de volver a la Primera División. Como es lógico, cuando se tienen moral y ansias de recobrar el terreno perdido se consigue todo. Por eso creemos que la histórica Real Sociedad ocupará en la próxima temporada un puesto en la máxima División del fútbol español.

El Ceuta y el Ferrol continúan sin conocer la victoria. El único punto que tienen en su haber ha sido el que les correspondió en el justo reparto que hicieron ayer en el Infiernillo.

Rialto
2ª Semana del mayor éxito cómico
CIFESA presenta
Envo
LA CULPA ADAN

RESULTADOS DE LA TERCERA DIVISION

En los encuentros celebrados ayer, correspondientes a los nueve grupos en que se encuentra dividida la Tercera División de Liga se registraron los siguientes resultados:

Primer grupo.—Betanzos, 0; Ponferradina, 0. Lemos, 1; Pontevedra, 0. Lucense, 7; Berbés, 0. Santiago, 2; Galicia, 2.

Segundo grupo.—Popular, 3; Leonés, 2. Torrelavega, 2; Tanagra, 1. Avilés, 3; Oriamendi, 0. Juventcia, 3; Barreda, 1. Santoña, 4; Langreano, 0.

Tercer grupo.—Arenas, 2; Indauchu, 0. Vasconia, 1; Erandio, 3. Real Unión, 1; Sestao, 1. Tolosa, 4; Alavés, 4. Durango, 6; Mirandés, 0.

Cuarto grupo. — Atlético de Zaragoza, 3; Logroñés, 3. Teruel, 2; Osasuna, 0. Maestranza Aérea, 5; Tudelano, 0. Huesca, 0; Arenas de Zaragoza, 1.

Quinto grupo.—Júpiter, 4; Tarrasa, 2. Levante, 2; Lérida, 1. Baleares, 1; Tarragona, 3. Reus, 4; Granollers, 1. Gerona, 1; San Martín, 1.

Sexto grupo.—Valladolid, 2; Avila, 0. Béjar, 1; Palencia, 3. Salamanca, 4; Burgalesa, 1. Imperio, 1; Segoviana, 3. Zamora, 2; Ferroviaria, 1.

Séptimo grupo.—Cifesa, 4; Talavera, 1. Trujillo, 0; Emeritense, 3. Toledo, 1; Mediodía, 2. Manchego, 3; Cacereño, 2. Badajoz, 1; Plasencia, 0.

Octavo grupo.—Elche, 6; Cieza, 3. Alicante, 2; Cartagena, 1. Crevillente, 4; Imperial, 3. Albacete, 2; Eldense, 0. Gimnástica Abad, 0; Almansa, 2.

Noveno grupo. — Algeciras, 2; Linares, 0. Melilla, 3; Coria, 0. Jiennense, 3; Córdoba, 2. Tetuán, 2; Málaga, 2. Onuba, 3; Linares, 0.

TEATRO CALDERON
JUEVES 19 OCTUBRE
10,45 noche, estreno del sainete
GOLONDRINA DE MADRID
de LUIS FERNANDEZ DE SEVILLA y MAESTRO SERRANO

OTRAS NOTAS DEPORTIVAS

MADRID.—Anoche se jugaron en la pista del Real Madrid (antiguo Fiesta Alegre) las semifinales del trofeo Alamán de baloncesto, cuyos partidos terminaron con los siguientes resultados: S. E. U., 24; Real Madrid, 16. América, 26; Alamán, 17.

* * *

MADRID.—En la jornada de ayer, correspondiente al castellano de fútbol de primera categoría, hubo estos resultados: C. Leonés, 1; Real Madrid, 4. Barbieri, 4; Plus Ultra, 1. Tranvías, 2; Alcalá, 2. Atlético Aviación, 1; Coppel, 1.

* * *

BARCELONA. — En el Club Olimpia ha terminado a la una veinticinco de la madrugada el campeonato de Cataluña de billar libre, en el que Domingo ha revalidado el título de campeón al vencer a García por 500 carambolas contra cuatro. La tacada mayor de Domingo ha sido 477 en dos entradas. García en dos entradas hizo las cuatro carambolas.

* * *

BARCELONA. — Se ha disputado la prueba ciclista Campeón de Campeones para segunda, tercera y cuarta categorías y principiantes, participando 39 corredores. Venció al "sprint" R. Tomasa, que cubrió los 60 kilómetros en dos horas once minutos.

* * *

ZARAGOZA. — El equipo de Aragón ha ganado la travesía del canal Imperial. Tomaron parte nadadores de Zaragoza, San Sebastián y Tarragona.

* * *

MADRID.—Ayer por la tarde se celebró la reunión de lucha libre americana. Los resultados de los combates fueron los siguientes:

Delgado venció a Matienzo por puesta de espaldas en el segundo asalto; Asensio a Arés, por abandono, en el segundo; García-Ochoa a Linares, por puesta de espaldas, en el tercer asalto, y Ramala a Urrutia, por igual forma, en el segundo.

LOS DEPORTES EN EL EXTRANJERO

MEJICO.—Por tercera vez Francisco Segura ha ganado el torneo panamericano de tenis, que se celebra todos los años en esta capital. El jugador ecuatoriano ganó su decisivo encuentro al norteamericano William Talbert, derrotándole en cinco juegos. Este mismo jugador ha ganado también el campeonato panamericano de parejas mixtas.

Solenry
NOMBRE REGISTRADO
PICADORAS CARNE, MOLINOS CAFE, BALANZAS, CAFETERAS EXPRES
Puebla, 6.—MADRID
SOLENRY

LISBOA.—En la jornada del campeonato de fútbol de Lisboa se registraron los siguientes resultados: Sporting, 3; Bemfica, 2. Belenenses, 2; C. U. P., 1. Estoril, 4; Atlético, 3. El Sporting figura en cabeza, con 14 puntos, seguido del Belenenses, con 12.

Clasificación de la Liga

Después de la jornada de ayer, los equipos de la Primera y Segunda División de Liga se clasifican en la siguiente forma:

PRIMERA DIVISION

	J.	G.	E.	P.	F.	C.	P.
Atlético de Bilbao	4	3	0	1	10	5	6
Real Oviedo	4	3	0	1	7	5	6
Atlético Aviación	4	2	1	1	7	3	5
Sevilla	4	2	1	1	11	6	5
Barcelona	4	2	1	1	6	4	5
Valencia	4	1	2	1	7	5	4
Granada	4	2	0	2	10	10	4
Real Madrid	4	1	2	1	6	7	4
Real Murcia	4	2	0	2	7	10	4
R. C. D. Coruña	4	1	2	1	9	13	4
Español	4	1	1	2	7	5	3
Castellón	4	1	1	2	5	5	3
Real Gijón	4	0	2	2	4	9	2
Sabadell	4	0	1	3	2	8	1

SEGUNDA DIVISION

	J.	G.	E.	P.	F.	C.	P.
Real Sociedad	4	4	0	0	17	3	8
Club Celta	4	2	2	0	10	4	6
Leonesa	4	3	0	1	12	6	6
Zaragoza	4	2	0	1	10	6	6
Alcoyano	4	2	2	0	8	5	6
Hércules	4	3	0	1	11	9	6
Xerez	4	2	0	2	11	5	4
Betis Balompié	4	1	1	2	7	9	3
Real Santander	4	1	1	2	6	12	3
Mallorca	4	1	0	3	3	5	2
Baracaldo	4	1	0	3	4	9	2
Constancia	4	1	0	3	4	11	2
S. D. Ceuta	4	0	1	3	2	9	1
Club Ferrol	4	0	1	3	3	16	1

MARCHA DEL TROFEO SANCHEZ ROMATE

En la jornada de ayer sólo puntuó el Atlético Aviación, por su victoria en Sabadell, para el magnífico trofeo donado por la casa Sánchez Romate. Como es sabido, los empates no puntúan, por lo que el Real Madrid se ve rebasado por su adversario. La clasificación actual es como sigue:

Atlético Aviación. . . . . 3 puntos.
Real Madrid . . . . . 1 punto.

TIVOLI - SAN CARLOS
2ª SEMANA
EL HIJO DE MONTE CRISTO
por JOAN BENNETT-LOUIS HAYWARD
CIFESA

ORBAICETA GANA AL "SPRINT" EL XIV CIRCUITO DEL JALON

ZARAGOZA, 15.—Se ha corrido la prueba ciclista XIV Circuito de la Ribera del Jalón, con 150 kilómetros de recorrido, de Zaragoza a Huesca y regreso. La salida se dió a las ocho de la mañana. La prueba ha sido muy interesante desde los primeros momentos, por el entusiasmo puesto por todos los corredores. Hubo numerosos intentos de escapada, que fueron en seguida neutralizados. A Huesca llegaron en primer lugar Cabestreros, Lahoz y Fombellida. En aquella ciudad se hizo un entusiasta recibimiento a los ciclistas. La vuelta se hizo a un tren endiablado. Hasta Villalba la lucha fué constante. Allí se escaparon varios corredores, que hicieron juntos la entrada en Zaragoza. Al "sprint" venció Orbaiceta, que hizo el recorrido en 4 horas 24 minutos. Después se clasificaron Martín, Berrendero, Langarica, Lahoz, Fombellida, Delio Rodríguez y Aguirrezabala.—ALFIL.

Gabardinas TRES TELAS Gabanes
CASA Vaquero
PLAZA MATUTE, 11

ASOCIACION DE LA PRENSA

SERVICIO MEDICO

El doctor don Germán Riego del Campo, ginecólogo del Dispensario Francos Rodríguez, al regresar de su veraneo, reanuda sus actividades profesionales en el referido Dispensario los lunes, miércoles y viernes, a las once de la mañana, y en su consulta particular de la calle de las Infantas, 3, teléfono 30397, los martes, jueves y sábados, de cinco a seis de la tarde.

—Asimismo, el médico-odontólogo don José Luis de la Iglesia, del Cuadro Médico de la Asociación de la Prensa, ha reanudado su consulta en su domicilio de la calle de la Libertad, 7, de cuatro a siete de la tarde; teléfono 13388.

Intervención quirúrgica

Por el eminente otorrinolaringólogo don Antonio Martín Calderín, del Cuadro de Especialistas de la Asociación de la Prensa, han sido operados con todo éxito los niños Arturo, María de los Dolores, María del Carmen y Adolfo Puente, hijos de nuestro compañero en la Prensa don Gregorio Puente.

Ministerio del Aire

Servicio Meteorológico Nacional

Información general.—Durante el día ha llovido en Galicia, costa cantábrica y parte del Duero. La lluvia más intensa se ha registrado en Vigo, 19 litros por metro cuadrado. En el resto de España el tiempo ha sido bueno, con cielo despejado en Andalucía y Centro, y nuboso en las demás regiones.

Tiempo probable.—Es probable se extienda la zona de lluvia a Extremadura y parte de la región central y Andalucía. En la vertiente mediterránea, mejor tiempo por el momento.

Temperaturas extremas de Madrid. Máxima, 18,4; mínima, 7,3.

BACHILLERATO
Clases nocturnas por licenciados.
Libres, oficiales.
GOYA, 91. TELEFONO 56737.

Boletín de HOJA DEL LUNES. MADRID

Concurso CINZANO APERITIVO SANO

Para el Campeonato Nacional de Liga. — 1.ª División, 1944-45

Grandes premios semanales

2.000	pesetas	para	boletines	con	siete	resultados	exactos
1.000	"	"	"	"	seis	"	"
250	"	"	"	"	cinco	"	"
50	"	"	"	"	cuatro	"	"

Premios de consolación de 15 pesetas para los boletines con sólo tres resultados exactos.

Los premios se distribuirán ocho días después de la celebración de los partidos.

QUINTA JORNADA — DIA 22 OCTUBRE 1944

Lista de partidos	Pronósticos
Granada-Castellón.	... ...
Barcelona-Sabadell.	... ...
Aviación-Murcia.	... ...
Sevilla-Gijón.	... ...
Bilbao-Madrid.	... ...
Valencia-Español.	... ...
Oviedo-Coruña.	... ...

Firma: ... ...

Elecciones sindicales en toda España el día 22

(Viene de primera página)

nada el día 13, continuó el sábado con el organizado en La Unica por el Sindicato de Agua, Gas y Electricidad y continuó ayer domingo aún con mayor intensidad en diversos locales madrileños, destacando por su importancia el celebrado en el Palacio de la Música, que organizó el Sindicato de Espectáculos Públicos, en el cual, después de la intervención de productores y jerarquías, hubo uso de la palabra el delegado sindical de Madrid y vicepresidente de la Junta de Elecciones, que exhortó a los reunidos a una intensa colaboración para que participen en las tareas del Estado, ocasión que se les ofrece a través de las elecciones del día 22. En el acto celebrado por el Sindicato de la Construcción en el Monumental Cinema intervinieron el secretario provincial de Sindicatos y otras jerarquías y productores de dicho Sindicato Provincial. Asimismo revistieron gran brillantez los actos celebrados en el Tívoli y La Unica, organizados por los Sindicatos de Industrias Químicas y Alimentación, respectivamente.

En la semana entrante se organizan, además de los actos públicos en diversas salas madrileñas ya anunciados en la prensa, otros en numerosas empresas, en los cuales los equipos de oradores de la C. N. S. explicarán la mecánica, alcance social y finalidad política del acontecimiento del próximo domingo.

EN PROVINCIAS

Asamblea en Albacete

ALBACETE, 15.—Esta mañana se ha celebrado en el Teatro-Circo, bajo la presidencia del gobernador civil y jefe provincial del Movimiento, un acto sindical organizado por la Delegación provincial de Sindicatos con motivo de la clausura de la Asamblea provincial de Hermandades de Labradores, Ganaderos y Artesanos. En este acto se dieron las consignas para las elecciones sindicales que se celebrarán el próximo día 22. Intervinieron el delegado de Sindicatos, camarada José Montero; el procurador en Cortes por el Sindicato de la Vid, camarada Luis Carbonell, y al final pronunció el discurso el gobernador civil y jefe provincial del Movimiento, camarada Rodríguez Acosta. El acto fué radiado por la emisora local, ya que a pesar de ser muy amplio el teatro quedó en la calle mucho público.—CIFRA.

Acto de propaganda en Elche

ALICANTE, 15.—En el gran teatro de Elche se celebró un acto de propaganda sindical en el que el camarada Diego Marín, de la Delegación Nacional de Sindicatos, pronunció un discurso explicando el alcance y significado de las elecciones. Presidieron las autoridades locales.—CIFRA.

Propaganda en Córdoba

CORDOBA, 15.—En los talleres de la Constructora Nacional y en otros centros se han celebrado diversos actos de propaganda electoral que fueron presididos por el vicesecretario provincial de Ordenación Social y otras jerarquías, que dirigieron la palabra a los productores explicándoles el significado y alcance de las elecciones sindicales del próximo domingo. Reinó gran entusiasmo y camaradería.—CIFRA.

Un acto en Tarragona

TARRAGONA, 15.—Esta mañana se celebró una asamblea nacionalsindicalista en la que las jerarquías sindicales provinciales han dado las consignas sociales respectivas para las próximas elecciones. Acudieron al acto muchos productores. Durante el día de hoy en toda la provincia se han celebrado actos análogos.—CIFRA.

Actos en la cuenca minera de Asturias

OVIEDO, 15.—Prosigue la campaña de elecciones sindicales, que se celebrarán el próximo domingo. Hoy se verificaron en esta provincia diversos actos ante gran número de productores. El delegado provincial de Sindicatos y de Trabajo se trasladó a Mieres para hablar a aquellos camaradas productores sobre los propósitos de estas elecciones, la necesidad de que todos los obreros se incorporen a los sindicatos y que sigan con entusiasmo y cariño las cuestiones sindicales, que tanto les atañen. Después habló a otra concentración de productores en Santa Cruz de Mieres y, por último se trasladó a Turón con idéntico fin.—CIFRA.

pedro rodríguez

Presenta actualmente su colección de Otoño-Invierno los lunes, martes y miércoles, a las doce de la mañana, y jueves, viernes y sábado, a las cuatro de la tarde. (Sólo por invitación.)

MADRID: Alcalá, 54. Teléfono 19440.
SAN SEBASTIAN: Avenida de Francia, 2.
BARCELONA: Paseo de Gracia, 8-10.

MEDIO MILLON DE INFIELES SE CONVIERTEN ANUALMENTE AL CATOLICISMO

(Viene de primera página)

sólo había 2.000 católicos; hoy son los catecúmenos 100.000. En Yenchowfu han recibido los misioneros 60.000 solicitudes de bautismo: un solo misionero del Vicariato tiene a su cargo más de 40 capillas y ha de atender a 20.000 catecúmenos. En Africa, 700.000 infieles que se preparan para el bautismo agotan las posibilidades de los misioneros. En Urundi había en 1923 15.000 cristianos escasamente; en 1933, 107.000, y en 1938, 300.000. En la tribu de los lahus (China), tres años solamente de trabajo han conseguido 11.000 catecúmenos, que esperan la instrucción para ingresar en la Iglesia católica.

Escasez de misioneros

Como se ve, los pueblos infieles muestran una disposición bien favorable para ingresar en el seno de la Iglesia. Sin embargo faltan operarios para tanta mies. El número de misioneros es, relativamente, muy escaso, y los medios económicos son, a todas luces, insuficientes. En la India y en el Japón hay vastísimas regiones en las que a cada sacerdote corresponden 400.000 paganos. Hay otros 700 millones de infieles, de los cuales a cada sacerdote corresponde un promedio de más de 100.000.

Solamente para atender a los 500.000 paganos que anualmente se convierten hacen falta 500 sacerdotes indígenas, y cada año no llegan a 200 los que se ordenan.

Pero si grande es la carencia de clero para atender a los nuevos católicos, mayor aún es la de misioneros que se dediquen a convertir infieles, ya que calculando que se convierte al año un promedio de medio millón de paganos, a ese paso se necesitarían veinticinco siglos para convertir a todos los infieles actuales, sin contar los que han de aumentar, ya que en algún país, como la China, aunque son 100.000 los nuevos católicos que se consiguen cada año, su población total se incrementa, también anualmente, en 900.000 habitantes. En la India—para citar otro ejemplo—, siguiendo el ritmo actual de conversiones, se tardaría treinta y cinco mil años en convertir a toda su población.

Ayuda de las naciones

Las cifras que acabamos de exponer son suficientes para calibrar en toda su magnitud el problema misionero. Pero a pesar de su enorme envergadura, y no obstante las dificultades de la guerra y de las persecuciones, la Iglesia católica se difunde más y más cada día en sus misiones por todos los continentes. Para llevar a cabo su programa misionero sólo cuenta con el sacrificio personal de sus 20.578 sacerdotes misioneros (7.500 indígenas), 8.735 hermanos legos (2.500 indígenas), 50.000 religiosas (18.000 indígenas), 163.430 catequistas y maestros; con la oración de sus fieles y con la ayuda material de los católicos para viajes, templos, escuelas, hospitales, asilos, organizaciones sociales, etc.

Con referencia a esta prestación económica, hay que destacar que, a pesar de las dificilísimas circunstancias en que la guerra ha colocado a la mayoría de las naciones que contribuían a la Propagación de la Fe, algunas de ellas, flageladas actualmente por la contienda actual, han dado un magnífico ejemplo de su espíritu misionero: Bélgica recaudó en 1938 5.976.000 francos belgas; en 1942 la recaudación asciende a 8.514.000 francos belgas. Bulgaria sube de 38.000 levas en 1938 a 61.000 en el año 1942. Francia, con 11.392.000 francos en 1938, contribuye con 23.359.000 en 1942. Holanda sube en las mismas fechas de 350.000 florines a 440.000. Italia, de 6.269.000 liras en 1938 pasa a 13.410.000 en 1942.

Los mismos países de misión dan un ejemplo de catolicidad a pesar de la guerra: Japón, 4.351 yens en 1938 y 9.012 en 1942, Australia, 13.000 libras en 1938 y 28.000 en 1942. Congo belga, 457 francos en 1938 y 1.394.000 en 1942.

España recaudó 520.000 pesetas el año 1938, y ha alcanzado en 1943 la cifra de 3.400.000 pesetas, figurando a la cabeza las diócesis de Madrid, Vitoria y Barcelona.

Pastoral del obispo de Madrid

Con el título de "Limosna misionera", ha publicado una pastoral el obispo de Madrid-Alcalá, doctor Eijo Garay, exhortando a sus diocesanos a celebrar el domingo próximo la fiesta de la Propagación de la Fe. En su parte dispositiva dice la pastoral:

"Como en años anteriores, para que en nuestra diócesis se cumpla lo mandado en el rescripto pontificio de 14 de abril del año 1926, disponemos lo siguiente:

1.° Que el día 22 de octubre se celebre el Domingo Mundial de la Propagación de la eF en todas las parroquias, iglesias, colegios, asilos, hospitales y demás centros de actividad religiosa de nuestra diócesis.

2.° Que en la santa misa se sustituya ese día la colecta "pro pace" por la de "pro Fidei propagatione" y que por la tarde se celebre en todas las iglesias un acto eucarístico misional, en el cual autorizamos a exponer solemnemente a Su Divina Majestad.

3.° Que con anterioridad a dicha fecha se explique a los niños de la catequesis, a los alumnos de los colegios y a los afiliados a la Acción Católica el significado e importancia de esta jornada misionera y algún tema de misionología.

4.° Que en todas las misas que se celebren el domingo 22 de octubre se haga una breve instrucción a los fieles sobre la obligación que tienen de cooperar con oraciones y limosnas a las misiones católicas entre infieles, exhortándoles a que se inscriban en la Obra Pontificia de la Propagación de la Fe.

5.° Que en todas las misas y en los cultos de la tarde se haga una colecta extraordinaria para la Obra Pontificia de la Propagación de la Fe y que lo recaudado se entregue "íntegramente" en nuestro Secretariado Diocesano de Misiones (calle de San Bernardo, 60). Hacemos nuestro el deseo de la Santa Sede de que dicho día se supriman las colectas para otros fines.

6.° Que se aproveche el Día Misional para reorganizar, y constituir donde aun no existan, las comisiones parroquiales pro Misiones y las Juventudes Misioneras de la Cruzada Misional de Estudiantes.

7.° Que la Acción Católica, de acuerdo con la Dirección Diocesana de las Obras Misionales Pontificias y comisiones parroquiales pro Misiones, coopere con todos sus miembros a esta campaña de propaganda misional.

8.° Que se cumplan las normas e instrucciones dictadas por nuestro Secretariado Diocesano de Misiones, quien nos dará cuenta detallada de la preparación, celebración y resultados del Domingo Mundial de la Propagación de la Fe en nuestra diócesis.

Dado en nuestro palacio episcopal de Madrid, a 22 de septiembre de 1944.—† LEOPOLDO, obispo de Madrid-Alcalá.

RADIO RANZ
PHILIPS — AUDAX — INVICTA
ULTIMOS MODELOS
Atocha, 27 y 29. Teléfono 13398

Para el tratamiento de los diabéticos

Una fórmula para administrar la insulina por vía bucal

NUEVA YORK, 15.—Una fórmula para administrar la insulina por vía bucal para combatir las enfermedades diabéticas ha sido descubierta por el profesor Joslin, de Boston. Si se confirman las noticias que sobre este particular circulan por los medios clínicos norteamericanos, dicha fórmula es una verdadera revolución en el tratamiento de los diabéticos y con ella se obtienen iguales o mejores efectos que con los inyectables de insulina.—EFE.

INAUGURACION DEL CURSO EN EL C. E. U.

Presidió el director general de Bellas Artes, en representación del ministro de Educación Nacional

En el salón de actos del Centro de Estudios Universitarios se ha celebrado la apertura de curso 1944-45. A las nueve de la mañana se celebró la misa del Espíritu Santo en la capilla de la Casa de San Pablo. Ofició el consiliario nacional de la Asociación Católica Nacional de Propagandistas, don Máximo Yurramendi, y se rezó la oración de Su Santidad Pío XII por la paz.

A las siete, y bajo la presidencia del marqués de Lozoya, director general de Bellas Artes, en representación del ministro de Educación Nacional, y al que acompañaban el decano de la Facultad de Derecho, don Eloy Montero; el señor Martín-Sánchez, presidente del Consejo de Administración del C. E. U., don José Larraz; don Manuel de Bofarull y don Isidoro Martín, rector del Centro de Estudios Universitarios, se celebró la sesión de apertura.

El rector del C. E. U., don Isidoro Martín, pronunció unas palabras señalando la trayectoria seguida por dicho centro desde su creación, y que ha culminado con la creación del Colegio Mayor de San Pablo, cuyo reglamento ha sido aprobado recientemente.

A continuación, el secretario general del C. E. U., don Urbano Domínguez, leyó la Memoria del curso anterior, en la que queda reflejada la extensa labor realizada por el Centro de Estudios Universitarios y los triunfos obtenidos por los profesores y alumnos.

Seguidamente el catedrático de Derecho Civil de la Universidad de Granada, profesor de la Escuela Social de Madrid y profesor perpetuo del Centro de Estudios Universitarios don Antonio Hernández-Gil pronunció el discurso inaugural sobre el tema "Renacimiento del Derecho natural".

Cerró el acto el director general de Bellas Artes, que pronunció unas breves palabras de saludo a todos los profesores y alumnos del C. E. U. en nombre del ministro de Educación, el cual sigue con gran atención la labor del Centro de Estudios Universitarios y que espera mucho del Colegio Mayor de San Pablo, de creación e iniciativa particular, que, al igual que en los tiempos del Imperio español, era debida su creación a un magnate o a un gran señor; en este caso, el gran señor ha sido la Asociación Católica Nacional de Propagandistas. Por último declaró abierto el curso 1944-45.

EMANUEL
presenta su colección otoño-invierno hoy lunes, 16, a las cuatro de la tarde.
CARRERA SAN JERONIMO, 40
Teléfono 18074
INVITACION PERSONAL

SANDALIAS PARA NADADORES

LISBOA, 15.—El portugués José Augusto Alfonso ha inventado unas sandalias para nadadores, que están dotadas de aletas análogas a las de los peces y con las cuales—afirma—se cubre con sólo 14 impulsos la distancia que sin ellas requieren 24 para ser salvada; la velocidad del nadador—dice igualmente—aumenta sensiblemente con el empleo de tales sandallas.—EFE.

Cottet
GAFAS A MEDIDA
PRINCIPE, 15 — MADRID

El Choni toma la alternativa en la corrida de la Prensa de Valencia

En Zaragoza resulta herido el banderillero Gabriel Moreno y en Córdoba, grave, El Viruta

ZARAGOZA, 15.—Tarde espléndida. Lleno. Siete reses de Manuel Arranz. Preside el comisario de Vigilancia señor Pérez Barrantes. Los siete toros han sido unos bueyes indecorosos.

Toro de rejones.—Domecq, a fuerza de consentir y acosar, logra dos rejones y dos pares de banderillas. El sobresaliente despacha al novillo de una estocada. (Palmas a Domecq.)

Primero.—Pepe Bienvenida lo recoge con unos lances. Clava un par al cuarteo superior y después medio. Comienza con cinco pases en redondo corriendo muy bien la mano. Dos derechazos y un molinete. Sigue por alto y de pecho. (Ovación.) Un pinchazo y una estocada. (Ovación.)

Segundo.—El Estudiante da unas verónicas valientes. (Ovación.) Comienza la faena con dos pases por alto muy quieto. Sigue por naturales ligados con el de pecho. Otros dos naturales. Un pinchazo, media estocada y descabella. (Ovación.)

Tercero.—Pepín Martín Vázquez hace un quite muy valiente y es aplaudido. Da unos muletazos para fijar al manso. Tres pinchazos, media estocada, una estocada más, un aviso y descabella. (Pitos.)

Cuarto.—El Estudiante es aplaudido al hacer un quite por verónicas. El toro es condenado al fuego. El banderillero Gabriel Moreno es volteado y sufre una cornada. Pasa a la enfermería en brazos de las asistencias. Tres pares de banderillas de fuego. Bienvenida da dos muletazos, para cuatro pinchazos y descabello. (Pitos.)

Quinto.—El Estudiante da unas verónicas muy valientes. (Ovación.) Comienza con dos pases con ambas rodillas en tierra. Un alto estatuario, dos naturales y un molinete. (Música.) Manoletinas, molinetes, rodillazos. Un pinchazo, media estocada y descabello. (Ovación y vuelta.)

Sexto.—Martín Vázquez lo recoge con unos lances valientes. Muletea para fijar y mata de una estocada y descabello.

El banderillero Gabriel Moreno sufre una herida en el muslo derecho de 12 centímetros. Pronóstico reservado.

Peso de los toros: 225, 232,500, 236,500, 316, 323,500, 254 y 282 kilos.—CIFRA.

El Choni toma la alternativa

VALENCIA, 15.—Lleno absoluto y buen tiempo. Corrida de la Asociación de la Prensa. Seis toros de Calvo. Los diestros llevan brazaletes negros por la muerte de Manuel Cortés.

Primero.—El Choni lo saluda con unas verónicas ceñidas. (Gran ovación.) Manolete cede los trastos a El Choni. El nuevo matador inicia la faena con unos ayudados por alto. Da varios pases en redondo y de otras marcas. (Música.) Mata de media en lo alto. (Oreja y vuelta.)

Segundo.—El Choni devuelve los trastos a Manolete. Este empieza con tres pases por alto, tres naturales superiores (música), varios en redondo, manoletinas y otros variados para una entera. (Oreja y vuelta.)

Tercero.—El Andaluz en un quite por chicuelinas oye una gran ovación. Inicia la faena con unos pases por alto y dos naturales. Continúa con pases en redondo. El toro se cae. Sigue con afarolados, molinetes y manoletinas. (Música.) Dos pinchazos y el toro se acuesta. (Vuelta y petición.)

Cuarto.—Manolete lancea bien. Empieza con cuatro por alto superiores, unos ayudados estupendos y liga una gran faena a base de naturales y en redondo entre constantes ovaciones. Un pinchazo, una entera y descabella. (Oreja y vuelta.)

Quinto.—Andaluz dobla al toro por bajo y le da pases en redondo, molinetes y rodillazos. (Música.) Un pinchazo, una entera y un intento de descabello. (Oreja y vuelta.)

Sexto.—El Choni lo recoge con cuatro verónicas y media superiores. (Gran ovación.) Muletea por bajo y da tres pases en redondo y tres naturales. (Música.) Más pases en redondo y una gran estocada. (Oreja y vuelta.)

Peso de los toros: 236, 231, 214, 267, 250 y 252.—CIFRA.

Ganado flojo en Guadalajara

GUADALAJARA, 15.—Seis toros de María Sánchez. Buen tiempo. Lleno. Preside el comisario don David del Prado. Asisten las autoridades.

Primero.—Faena breve de Colomo, que termina con el bicho de dos medias estocadas.

Segundo.—Curro Caro inicia la faena con unos pases sentado en el estribo y sigue con otros de rodillas y de pie. Acaba de dos medias y una entera.

Tercero.—Albaicín lo recoge con unas verónicas y oye palmas. Lo iguala y lo despacha de media estocada.

Cuarto.—Colomo hace una faena de trasteo y despacha de una tendida.

Quinto.—Curro Caro empieza con unos pases sentado en el estribo. De pie intercala unas manoletinas buenas. (Ovación.) Media estocada. Acaba de una entera. (Oreja.)

Sexto.—Albaicín oye palmas al lancear. Hace una faena artística, de la que destacan unos naturales y dos manoletinas. Una buena estocada. (Oreja y vuelta.)

Pesos: 234, 244, 222, 245, 243 y 254 kilos.—CIFRA.

Cogida del banderillero Manuel Martínez

CORDOBA, 15.—Novillos de Flórez Albarrán.

Gitanillo Chico, aplaudido en su primero y regular en su segundo. Manuel Ortiz, discreto en su primero y oreja en su segundo. Facundo Rojas, gran ovación en el tercero y faena eficaz en el sexto.

Después se lidió el sobrero por Manuel Rodríguez, que estuvo breve y fué aplaudido.

Durante la lidia del tercer novillo resultó cogido el banderillero Manuel Martínez (Viruta), que perteneció a las cuadrillas de Joselito y Belmonte. En la enfermería se facilitó el siguiente parte: "El banderillero Manuel Martínez sufre una herida en la región glútea derecha con dirección ascendente. Interesa aponeurosis, con grandes destrozos en los músculos glúteos. Tiene abundante hemorragia y "shock" traumático. Pronóstico grave."

Pesos: 200, 292, 185, 212, 176, 170 y 130 kilos, respectivamente.—CIFRA.

Otras novilladas

SEVILLA, 15.—Novillos de Arranz, mansurrones en general. El segundo fué fogueado.

Yoni, valiente y bien. Rafael Llorente, muy bien en los dos. (Vuelta al ruedo.) Rangel, superior banderileando y muy valiente como torero. Matando estuvo menos afortunado.

Pesos: 213, 231, 187, 172, 239 y 234 kilos.

* * *

BARCELONA, 15.—Novillos de Luis Vallejo, bien presentados y buenos.

Parrita, muy bien. (Vuelta al ruedo en los dos.) Andaluz Chico, muy bien y superior. (Vuelta y oreja.) Aguado de Castro, bien. (Aplaudido.) Niño de la Palma, muy bien. (Vuelta al ruedo.)

Pesos: 233, 177, 197, 192, 217, 234, 205 y 174 kilos.

* * *

BILBAO, 15.—Alvarez Pelayo y Paquito Espiá, bien y mal, respectivamente, en cada uno de sus novillos. Fernando Sesma, voluntarioso y oreja en los becerros que lidió sin picadores.

Pesos: 177, 206, 233, 223, 167 y 128 kilos.

EL GRANDIOSO FESTIVAL DEL PROXIMO MARTES EN LA PLAZA DE TOROS DE MADRID

Hoy se pone al público la venta de localidades en los despachos de la Empresa, Victoria, 9, para el grandioso festival que se celebrará mañana martes, día 17, a las cuatro de la tarde, en la plaza de toros de Madrid a beneficio del Ropero de la Hermandad de Nuestro Padre Jesús del Gran Poder y del Oratorio Festivo de los padres salesianos de Jerez de la Frontera.

En este festival tomarán parte Simao da Veiga y Alvaro Domecq, que rejonearán dos novillos en un gran "mano a mano", y los matadores de toros Pepe Bienvenida, El Estudiante, Carlos Vera (Cañitas) y Angel Luis Bienvenida lidiarán un novillo cada uno.

PROPIETARIOS DE FINCAS URBANAS
MANUAL DEL PROPIETARIO, con apéndice 1944. Se recopila en forma metódica y original cuanto les interesa conocer sobre contribución, exacciones municipales, porteros, subsidios, plazos, tarifas (inquilinato, recibos alquiler, etc.) y otros muchos antecedentes.
Ejemplar, 5 pesetas. En librerías y Conserjería Cámara Propiedad Urbana, plaza de San Martín, número 4.

Vida religiosa

Novena al Cristo de Medinaceli.—En la iglesia de Jesús se celebrará del 20 al 29 del corriente la tradicional novena al Santísimo Cristo, que ofrecen los esclavos y devotos como preparación de la fiesta de Cristo Rey.

Desde las seis treinta de la mañana hasta las doce treinta, misas sin interrupción, haciéndose el novenario en las de siete treinta, ocho treinta, diez y once. A las siete treinta de la tarde, cultos y sermón, por el reverendo padre Fabián de Aldeaseca, capuchino de León.

Los cultos revestirán extraordinario esplendor.

ALMORRANAS
VARICES. Clínica doctores Illanes. Tratamiento no operatorio. Hortaleza, 15. Teléfono 15970. De 4 a 6. (C. S. 162.)

Conferencia de Cela en la Escuela de Periodismo

Sobre el tema "Una postura ante la novela"

El novelista Camilo José de Cela ha dado en los locales de la Escuela Oficial de Periodismo una conferencia acerca del tema "Una postura ante la novela".

Tras un breve exordio comenzó tratando de aclarar cuál sea la posible definición ideal del género. Desde Balzac a Proust—dijo—, desde Dostoievski a "Azorín", desde Sterne, el de "Viaje sentimental", a Bromfield y desde Lawrence a Baroja, todo, absolutamente todo lo que por la novela conocemos, es realmente novela". Habla a continuación de la pérdida que la imaginación tuvo como primer y más importante elemento sobre el que levantar el complejo artilugio de la novela, y razona su creencia de que al recio trazo imaginativo empleado por los antiguos para referir la anécdota ha sucedido la más completa minuciosidad en la narración de lo subjetivo. "¿Quién se atrevería hoy—pregunta—con un "Amadís" o con un "Quijote"?

Pasa a hablar de la fórmula de Saint Rosalie del espejo que se pasea a lo largo del camino y defiende la idea, actualizándola: dándole al espejo la convexión o la concavidad que se precise para poder trabajar sobre los tipos convenientemente deformados.

Hace revista del panorama novelístico español inmediatamente anterior al actual y estudia la figura de Unamuno—no novelista, pero sí hombre enterado de lo que la novela sea—, con referencias a sus propios textos. Analiza las dos direcciones de la estética unamuniana en novela—argumento espontáneo y desenmarcación de la anécdota del tiempo y del espacio—y glosa oportunamente tanto las virtudes como los posibles peligros de esa postura. Considera a Pío Baroja como el novelista español más grande desde su aparición y hace ciertas salvedades ligeras de orden estético y social.

Cree que todas las estéticas deben inlentarse, porque debajo de ellas siempre circulará la sangre del novelista, y preconiza un curioso ensayo de liberalismo estético, que condensa en el postulado del liberalismo económico, ligeramente variado: "Laissez faire, laissez passer, la genre va de lui même."

Habla para aclarar ciertos conceptos de sus novelas "La familia de Pascual Duarte", "Pabellón de reposo" y "Nuevas andanzas y desventuras del Lazarillo de Tormes", y pasa a exponer su idea de que a la novela se puede llegar por casualidad, pero jamás ignorándola, sino, en todo caso, intuyéndola. Alude a los desenterradores e inventores de vocablos y reafirma su conciencia de que en una lengua de la riqueza del castellano tales argucias no son sino palmarias muestras de impotencia. Pasa revista al reflejo de la novela y del novelista en la Prensa, y se refiere a la publicación de novelas de folletín por los semanarios "El Español" y "Juventud". Termina su conferencia con un repaso del panorama actual de la novela en España, y cita, en términos altamente elogiosos, a Ledesma Miranda, al grupo barcelonés de Ignacio Agustí, Sebastián Juan Arbó y Miguel Llier; a Miguel Villalonga, a Pedro Alvarez y a Gonzalo Torrente Ballester.

El final de sus palabras fué acogido con una prolongada salva de aplausos, que le tributó el numerosísimo público que abarrotaba la sala. Fué presidido el acto por el delegado nacional de Prensa e hizo la presentación del conferenciante el escritor Emiliano Aguado, quien repasó brevemente la significación de la singular figura de Camilo José de Cela en el ámbito de la novela actual.

Prosiguen en Moscú las negociaciones

El jefe del Gobierno polaco se ha entrevistado con Churchill

LONDRES, 15.—Churchill y Stalin conferenciaron anoche durante unas tres horas inmediatamente después de haber asistido a un concierto de gala y exhibiciones coreográficas en el teatro Balshoi, espectáculo que igualmente presenciaron sir Alan Brooke, Molotof, sir Hastings Ismay, el embajador de los Estados Unidos y los generales Burrows y Deans, jefes de la Misión militar británica y de la norteamericana, respectivamente.

El embajador británico, sir Archibald Clark Kerr, asistió a la entrevista celebrada anoche entre Eden y Mikolaichik, de la que no se ha hecho ningún comentario oficial. Sin embargo—dice el enviado especial de la agencia Réuter en Moscú—, parece que las partes interesadas tienen verdadero empeño en hallar salida a la situación existente.—EFE.

Marca perfumería
concede representaciones Madrid y toda España. Dirigirse días 16 y 17 conserje Palace Hotel (Lemnia)

NECROLOGICA

En Madrid ha fallecido, a la edad de sesenta y ocho años, don Victoriano Gutiérrez, padre del popular y querido artista de circo Eduardini. El entierro del finado se efectuó ayer, y constituyó una sentida manifestación de duelo. Enviamos a la familia la expresión de nuestro pesar.

GABARDINAS TRINCHERAS
LAS MEJORES
FLOMAR
JOSE ANTONIO, 52

ABRIGOS PIELES
baratísimos. MOLINO VIENTO, 8.

ALHAJAS
Objetos oro, plata, relojes, papeletas Monte. Compro pagando altos precios. LA CUBANA. Preciados, 48.

NAVE INDUSTRIAL
15 × 15 metros. Instalación fuerza. Traspaso inmejorables condiciones. Escribid: 1.343. Apartado 1.100. Teléfono 20004.

COMPRO
100.000 pies barrio Salamanca o Nuevos Ministerios. Hotel Florida. Habitación 510. De 4 a 6.

SUBASTA DE MADERAS

AYUNTAMIENTO DE CERCEDILLA

Hasta las veinte horas del día 24 del actual se admiten en la Intervención de este Ayuntamiento las proposiciones para optar a las subastas independientes de los siguientes lotes de pinos en pie, cubicados en rollo y con corteza, con exclusión de las leñas:

Primer lote:	568	pinos, que cubican	649.042	m.³,	tasados en	129.808,40	ptas.
Segundo lote:	401	" " "	493.463	"	" "	98.692,60	"
Tercer lote:	429	" " "	423.266	"	" "	84.653,20	"
Cuarto lote:	790	" " "	724.339	"	" "	144.867,80	"

Las proposiciones se efectuarán en sobres cerrados, y la apertura de los mismos tendrá lugar en esta Casa Consistorial, a las once y media del día 25 del actual.

Cercedilla, 5 de octubre 1944.—El alcalde: P. A., Salvador Gómez.

TOPOGRAFOS
La Academia Revenga ha reanudado la preparación con el mismo profesorado que en la anterior convocatoria, en la que obtuvo el 40 por 100 de las plazas y los números 1 y 2.
TRAVESIA DE TRUJILLOS, 8. — COLEGIO DE SAN IGNACIO.

AMONTILLADO FINO
VICTORIA
Bobadilla Jerez
PRUEBE Y COMPARE
Informes en Madrid: TELEFONO 18121.

Laboratorio y Parque Central de Farmacia Militar

EMBAJADORES, 95

El Excmo. Sr. Ministro del Ejército (Dirección General de Servicios) ha dispuesto se celebre una subasta para la adquisición de 60.000 KILOS DE ALGODON HIDROFILO, según se detalla en los pliegos de condiciones puestos de manifiesto en el tablón de anuncios del Establecimiento.

Dicha subasta se verificará en el salón de actos del mismo Embajadores, número 95, el día 24 del actual, a las diez de la mañana, ante el Tribunal reglamentario.

Durante media hora el Tribunal admitirá los pliegos que se presenten. Dichos pliegos serán presentados en sobres cerrados, cuya apertura se verificará una vez transcurrida la referida media hora. El Tribunal podrá exigir todas las garantías que estime precisas para acreditar la personalidad de los ofertantes.

Una vez abiertas las ofertas se hará la adjudicación provisional a la proposición que, ajustándose a las condiciones marcadas en los pliegos, resulte más económica. Caso de ser dos o más proposiciones iguales, se invitará por el presidente a una licitación por pujas a la llana durante quince minutos, y si terminado el plazo subsistiese la igualdad, se decidirá por sorteo.

El Tribunal se reservará el derecho de ampliar la oferta si conviniese al Servicio y las condiciones que señala el artículo número 36 del Reglamento de Contratación previa autorización de la superioridad.

Los pliegos de condiciones se han publicado en el "Boletín Oficial del Estado" número 283, de fecha 9 del actual, y en el "Diario Oficial del Ministerio del Ejército" número 229, del día 10 del mismo mes, y están expuestos desde esta fecha en el tablón de anuncios de este Centro todos los días laborables, de NUEVE A TRECE HORAS.

La subasta se celebrará con arreglo a los preceptos del Reglamento provisional de Contratación Administrativa de 10 de marzo de 1931 y disposiciones complementarias.

El importe del anuncio será satisfecho a prorrateo entre los adjudicatarios.—Madrid, 10 de octubre de 1944.—El coronel director, Luis Benito.

TELEFUNKEN
PRECURSOR DE LA RADIO EN EL MUNDO
TELE FUN KEN
Presenta sus modelos para 1945
1S-64 (Importado). Para corriente alterna 110 - 125 - 150 - 250 V. Ondas larga, normal y corta. El receptor científicamente perfecto, que alegrará su hogar. Pesetas 1.919,40.
1S-65 (Importado). Para corriente alterna 110 - 125 - 150 - 250 V. Ondas larga, normal y corta. Sintonía por ojo mágico. Una maravilla técnica cuya bellísima tonalidad le encantará. Pesetas 2.282,50.
"CARABELA" Para corriente contínua 110 o alterna 125-150 V Ondas normal y corta. Es un receptor pequeño por su precio y gigante por su calidad y rendimiento. Pesetas 1.556,25.
"TROPICAL" Para corriente alterna 110-125-150-220-250 V. Ondas larga, normal y corta. Sintonía por ojo mágico. Perfecto bajo todos los aspectos, satisfará todos sus deseos. Pesetas 2.075,00
"BALI" Para corriente contínua 110 V. o alterna 125 - 150 V. Ondas normal y corta. Es el receptor para todas corrientes más perfecto, sensible, potente y musical conocido hasta hoy. Pesetas 1.919,40.
Agencia Oficial: AEOLIAN
Avenida de José Antonio, 1 - MADRID
VENTA Y ALQUILER
Concesionario: APARICIO muebles y radio
Calle de Eloy Gonzalo, 7. - MADRID
facilidades de pago

2009 Ministerio de Cultura

HIJOS DE D. QUERALTO
Cirugía. Ortopedia. Óptica de precisión. Mobiliario quirúrgico. Bragueros. Fajas. Aparatos electromédicos. Material para dentistas.
Fuencarral, 39 Carretas, 25
Teléfono 13183 Teléfono 18912
MADRID

RADIO MARTINEZ
ULTIMOS MODELOS EN APARATOS
VENTA A PLAZOS
Fuencarral, 10 Hortaleza, 15
Teléfono 16851 Teléfono 23758

El asalto a la fortaleza alemana

La presencia de míster Churchill en Moscú y la petición de un armisticio por el Gobierno húngaro prestan relieves de máximo dramatismo a lo que se viene llamando asalto a la fortaleza de Alemania. Mientras en el Oeste las tenaces luchas que se libran en el sector holandés de Walcheren, en el alemán de Aquisgrán y en el francés de Metz-Estrasburgo-Belfort parecen dar un tono de circunstancial estabilización al frente, y mientras en el norte de Italia se sigue librando la batalla de los pasos de los Apeninos que desembocan en los llanos del Po, vuelve a su plena intensidad la lucha en el Este.

En Grecia, las fuerzas inglesas del general Maitland Wilson han ocupado la isla de Corfú y han entrado sin lucha en Corinto y Atenas, mientras las divisiones alemanas abandonan las montañas tesálicas y se repliegan a las del Peloponeso; los ejércitos rusorrumanos han cruzado el río Tisza luego de ocupar Clausemburgo y amenazan llegar al Danubio a través de la llanura húngara; se libra una durísima batalla de unidades blindadas en el sector de Debreczen, cuya posesión significaría la amenaza por la espalda a los Cárpatos y a los Beskides; no es menos intensa la lucha en el norte de Varsovia, frente al gran recodo del Vístula, y la llegada de las tropas rusas a Riga y las proximidades de Memel parece dar por resuelta la batalla de los países bálticos.

De realizarse el armisticio con Hungría, cosa que parece haber fracasado, según las noticias que a última hora nos llegan, el asalto a la fortaleza alemana entraría en una nueva fase crítica, porque el paso franco del valle danubiano ha sido de siempre una de las condiciones más favorables de todo movimiento de invasión de la Europa central.

COMENTARIO

Sindicatos, productores y votos electorales

Por Francisco CASARES

Se acerca la fecha en que los productores de todas las clases y categorías emitirán su voto para designar a quienes los han de representar en el seno de los Sindicatos. Acaso no todo el mundo ha comprendido la importancia que el hecho reviste. Al fijar las formas constructivas de la nueva organización española, que después de nuestra lucha—aliento de años detenido—no podía acomodarse a los viejos patrones, se dió una especial preponderancia a los cuerpos o unidades sindicales, como elementos de natural cauce para la regulación de los complejos problemas que tienen presencia simultánea en las órbitas social y económica del país. No era una nomenclatura caprichosa. ¿Cómo iba a ser caprichoso lo que nacía de un histórico empeño, del sacrificio de muchos millares de españoles y la conquista de algo que se había esperado mucho tiempo, con el consiguiente derribo de lo que se oponía a nuestros designios de renovar? España, "nacional", porque la idea de un sentido preeminente, de unidad histórica, de continuidad, de engrandecimiento, no se compadecía con los influjos de una incongruente política internacionalista y gregaria. España, "sindicalista", porque se restauraban, con nueva forma y cometido, los antiguos gremios, tradición de la más rancia esencia española, y se llevaba a ellos conjuntamente a todos los elementos humanos interesados en una rama de actividad, arrasando el concepto de la lucha de las clases, porque es más genuinamente nuestro, más cristiano y justo, el de la avenencia de las clases. Y era necesario buscarles en su enlace, rectificado el sistema de los antagonismos fratricidas, un ámbito, una esfera de acción. Y de ella nacía el Sindicato.

Esa fué y es—y será contra la apetencia de los nostálgicos o el deseo de los vencidos—la estructura funcional. Y las elecciones que se han dispuesto significan dos cosas claras y sencillas: la llegada a sazón de aquellos órganos, que han dado por concluso su período de gestaciones y experiencias formativas y alcanzan una plenitud de desenvolvimiento y obra que permite dotarles de una mayor agilidad y el cumplimiento leal de la promesa de una participación directa y efectiva de los productores españoles en los destajos de dirección de sus propias y específicas tareas y del auge de cada núcleo profesional. Yerran los que suponen que es un retorno a las añejas prácticas, porque la elección no tiene el signo político tal como se entendiera antes, cuando más que idearios o propósitos se seleccionaban nombres y se venían a determinar encumbramientos personales. Se equivocan igualmente de medio a medio los que maliciosa o crédulamente suponen que se trata de un trámite intrascente, promovido con la sola intención de crear apariencias que en rigor no implicarán modificación en los trámites que encauzan la vida laboral española. Ni lo uno ni lo otro. No es una elección política en la forma de otros tiempos. No es un paso sin efectivas trascendencias para dejar todo como está. La finalidad es llevar a las acotaciones sindicales, como órganos naturales de la regulación de todos los problemas del trabajo, la voz auténtica, el dictamen técnico, los frutos de la experiencia, las aspiraciones legítimas, el conocimiento y el deseo, la voluntad y la cooperación. Un avance para perfeccionar el sistema. Un testimonio de la agilidad y la eficacia alcanzada y una prueba de que los plazos se cumplen, las evoluciones tienen presencia y el desenvolvimiento de una tarea no se detiene. Ni es más que esto, como algunos supusieran, ni es menos de esto, como por parte de ciertos elementos suspicaces o escépticos se quiere significar.

Sinceramente al leer la disposición y ajustarla a una objetiva contemplación de lo que los órganos sindicales españoles han hecho en estos años y lo que pueden hacer en lo futuro, yo entiendo así el valor y la importancia de las elecciones próximas. No es difícil realmente la interpretación. Se han convocado para un fin concreto en atención a unas circunstancias inconfundibles y con matices y procedimientos perfectamente definidos. Nada que no sea ese modo de entender la llamada que se ha hecho a todos los elementos de la producción y el trabajo de España encaja en las realidades presentes. Los empresarios designarán a quienes, en cada industria y rama de labor, crean más capacitados para representar sus intereses. Los técnicos adelantarán los nombres de aquellos que de su seno puedan acudir a una coparticipación de afanes con el designio de mejorar y hacer más aptos los recursos de todo orden especializado. Los obreros elegirán a sus camaradas con más aptitud y solvencia para ostentar una auténtica representación, para defender sus reivindicaciones, para conjugar con los otros sus puntos de vista y el resultado de sus experiencias en la labor de cada día. Y así con los que dirigen y en conexión con las funciones del Estado quedará perfeccionada, ampliada, más autónoma y en condiciones de mejor prestación la organización sindical. Esto es todo. Y bien claro y preciso ciertamente.

CENTRO DE ESTUDIOS UNIVERSITARIOS
C. E. U.
Estudios completos de las Facultades de Derecho y de Ciencias Políticas y Económicas
Comienzo de clases de la Sección de Derecho: lunes día 16 de octubre.
Inscripciones e informes: Secretaría del C. E. U. (Alfonso XI, número 4, segundo derecha), todos los días lectivos, de diez a doce de la mañana y de cuatro a seis de la tarde.

Peregrinación de la Juventud Católica al Cerro de los Angeles

En el barrio de Usera se inaugura una cripta, donde reposarán "los mártires del túnel de la muerte"

Con motivo de la clausura de la XVIII Asamblea diocesana de la Juventud Católica, su Consejo diocesano realizó una peregrinación al Cerro de los Angeles para ganar el jubileo del XXV aniversario de la consagración de España al Sagrado Corazón de Jesús. Unos novecientos jóvenes partieron a pie desde la plaza de Legazpi a las siete de la mañana y llegaron al Cerro a las nueve y diez. Allí asistieron a una misa de comunión.

Ante el pié del monumento, destruído por los rojos, el presidente diocesano, el presidente nacional, García de Pablos, y el padre Evaristo Feliu, consiliario nacional, dieron las consignas para el curso actual.

La cripta del barrio de Usera

Ayer se celebró la inauguración del edificio levantado en el barrio de Usera por Regiones Devastadas en el lugar donde perecieron los que desde entonces se denominaron "los mártires del túnel de la muerte". Consta el edificio de cripta, donde descansarán los restos de los caídos, y capilla dedicada a Nuestra Señora de la Providencia, regentada con el convento contiguo por las religiosas de la Congregación de Hermanas de la Providencia.

Entregado el edificio a las citadas hermanas, se celebró la bendición del mismo y la consagración de la capilla, abierta al culto, por el señor obispo auxiliar. Después se celebró una misa, cantada por la comunidad de religiosas y los familiares de las víctimas.

El superior de los padres teatinos de Madrid, padre Barceló, pronunció fervorosa plática, exaltando la memoria de los que sacrificaron sus vidas por servir a Dios y a la Patria.

Al acto asistieron el marqués de la Valdavia, en representación de los ex cautivos y del Ayuntamiento de Madrid; el vicepresidente de la Diputación Provincial, señor Almagro; una representación de Regiones Devastadas; el presidente de la Comisión de Familiares, señor Miró Trepat, y otras personalidades.

Actuaron de padrinos la marquesa de Fontanar y don Bartolomé Sagreda.

Repercusión en Portugal del discurso del señor Lequerica

LISBOA, 16.—Los periódicos portugueses dan amplia cuenta de la comida ofrecida por el ministro español de Asuntos Exterior, señor Lequerica, al Cuerpo diplomático en Madrid con motivo de la Fiesta de la Hispanidad. Destacan el discurso pronunciado por el ministro y ponen de relieve el homenaje rendido por el señor Lequerica a la acción civilizadora de Portugal en el mundo.—EFE.

BARCELÓ SALAMANCA
HOY LUNES, PRIMER REESTRENO
CHARLOT

La QUIMERA del ORO
TOLERADA MENORES

CIRUGIA-ELECTRICIDAD
Viuda de ANGEL VILLAR
Electricidad en general. Instrumental de calidad. Mobiliario médico.
Atocha, 102 - MADRID (7) (Junto a la Facultad de Medicina)
TELEFONO NUMERO 71048. APARTADO CORREOS 7086

Grupos de flechas azules pasan a la Sección Femenina

En el castillo de la Mota fué clausurado el curso de la Escuela Mayor de Mandos

En la capilla de la residencia de señoritas de la calle de Fortuny se celebró ayer domingo, a las nueve de la mañana, una misa, oficiada por el capellán provincial del Frente de Juventudes, padre Villares, en la cual comulgaron todas las flechas azules que pasaban a la Sección Femenina de Falange Española Tradicionalista y de las J. O. N. S., con asistencia de jerarquías del Frente de Juventudes y de la Sección Femenina. Después de la ceremonia religiosa se concentraron en la plaza de la Villa todas las camaradas del Frente de Juventudes que, por cumplir la edad de diecisiete años, pasan reglamentariamente a la Sección Femenina de Falange.

Delante de la estatua de don Alvaro de Bazán se había instalado una tribuna, desde la que presenciaron el acto la secretaria provincial de la Sección Femenina, camarada Pilar Ruiz Morales; la regidora provincial del Frente de Juventudes, camarada Carola Pereira; el delegado provincial, camarada Lostáu, y el camarada Laguardia, en representación del jefe provincial del Movimiento, quien leyó la fórmula del juramento de las flechas azules. Seguidamente se aproximaron a la tribuna los banderines del Frente de Juventudes y de la Sección Femenina, formando las camaradas que pasaban del primero a las filas de esta última.

Finalmente se cantó el "Cara al Sol", dando los gritos de rigor el camarada Laguardia.

En el castillo de la Mota

MEDINA DEL CAMPO, 15.—Hoy ha celebrado la Sección Femenina de Falange Española Tradicionalista y de las J. O. N. S. la festividad de su Patrona, Santa Teresa. Coincidiendo con la fiesta se ha clausurado en el castillo de la Mota, Escuela Mayor de la Sección Femenina, el curso de mandos femeninos del S. E. U. A las diez de la mañana se celebró una misa cantada, en la que ofició el padre Plácido, de la Orden de benedictinos, ayudado por el camarada Cernuda, consejero nacional del S. E. U., ceremonia que fué presidida por la camarada Pilar Primo de Rivera. A continuación, luego de izar la bandera en el patio del castillo, el camarada Carlos María de Valcárcel, jefe nacional del Sindicato Español Universitario, explicó a las cursillistas una lección de nacionalsindicalismo, que versó sobre sus recuerdos del mitin del teatro de la Comedia, de Madrid, verdadero punto de partida de la Falange. Hizo una acertadísima glosa y exégesis de las palabras de José Antonio en aquella fecha histórica y trascendental en la vida de España. Después de la entrega de los diplomas a las camaradas que han seguido el curso se procedió a la imposición de recompensas de la Sección Femenina a las camaradas que se han hecho acreedoras a ellas. La lista de recompensas, que leyó el auxiliar central del departamento jurídico, es la siguiente: "Y" de plata individual, a María Ascensión Liaño, delegada provincial de Madrid; María Martín de la Cámara, de Madrid; "Y" roja, ascendida a "Y" de plata, a Hortensia Ortiz Pareja, afiliada de Madrid, por su sacrificio y abnegación, ofrendados a los ideales del Movimiento. "Y" roja individual, a Angeles Ortega, secretaria del distrito de Madrid; María López Gutiérrez, instructora del Frente de Juventudes de Madrid; Dolores Giles y Alvarez Labiada, divulgadora rural de Alcira; Dolores López Solá, delegada local de Requena; Salvadora Juliá Puig, delegada local de Bocairente; Isabel Sánchez Vizcaíno, delegada local de Huércal; Valentina Esteban, Delegación Nacional; Angeles Gómez Cortadi, regidora provincial de Administración de San Sebastián; Ascensión Morate Roig, auxiliar provincial de Administración de San Sebastián; María Cateigner Gorostidi, delegada local de Tolosa; Jesusa Eizaguirre Mendicute, divulgadora local de Deva; Antonia Ibarrondo Urcelay, delegada local de Oñate; Victoria Campos, regidora provincial del Frente de Juventudes de Santa Cruz de Tenerife; Margarita Castañón, regidora provincial del Frente de Juventudes de Tarragona. Por su entusiasmo y constancia en el servicio se concede la "Y" de fundadora con distintivo en plata a las camaradas Modesta Andrés Latorre, Teresa San Riera y Felisa Soteras y Sánchez de Biesa, de Zaragoza.

El jefe nacional del S. E. U. pronunció unas breves palabras, en las que hizo resaltar cómo las condecoraciones en la Falange obligan al recompensado a perseverar en su conducta nacionalsindicalist. La jefa del Departamento Central de Personal, camarada María Antonia Villalonga, leyó seguidamente la fórmula del juramento para las cursillistas, que después ratificaron su juramento sobre los Evangelios. Se cantó el "Cara al Sol" y dió los vítores de rigor el camarada Valcárcel. Por la tarde se verificó una demostración de gimnasia educativa, a cargo de las camaradas cursillistas. A continuación, en el salón de música, varias camaradas representaron el famoso entremés de Calderón de la Barca "El dragoncillo". También se hizo una magnífica interpretación de bailes regionales españoles.

La jornada terminó con la entronización de la imagen de Santa Teresa en la capilla del castillo, para lo cual se realizó una procesión en torno del mismo. Asistieron a estos actos, con la delegada nacional de la Sección Femenina y el jefe nacional del S. E. U., la secretaria nacional de la Sección Femenina, camarada Sira Manteola; el jefe provincial de Valladolid, camarada Romojaro; el presidente de la Diputación de Valladolid, camarada Cernuda; consejero nacional del S. E. U., regidoras centrales de la Sección Femenina, S. E. U., Frente de Juventudes y otras jerarquías del Movimiento.—CIFRA.

En San Sebastián

SAN SEBASTIAN, 15.—La Sección Femenina de Falange Española Tradicionalista y de las J. O. N. S. ha celebrado la festividad de su Patrona, Santa Teresa de Jesús. Jerarquías provinciales y camaradas asistieron a una misa en el convento de las madres carmelitas de Santa Teresa. A las doce y media, ante el monumento erigido en el paseo de José Antonio en memoria de los héroes del "Baleares" se celebró la solemne ceremonia del paso de las flechas azules a la Sección Femenina. El acto fué presidido por el subjefe provincial del Movimiento, en representación del jefe provincial y gobernador civil. Asistió la delegada provincial de la Sección Femenina, acompañada de las demás jerarquías provinciales. El delegado provincial explicó la significación del acto, y seguidamente el subjefe provincial tomó el juramento a las nuevas camaradas de la Sección Femenina. Se cantó el "Cara al Sol" y se leyeron después varios pasajes de la vida de Santa Teresa.—CIFRA.

PALACIO de la MUSICA
LA DILIGENCIA
La obra maestra del cine americano
CLAIRE TREVOR JOHN WAYNE GEORGE BANCROFT
JOHN FORD

El Cuerpo de Intendencia celebra la fiesta de Santa Teresa

Una función religiosa en el templo nacional y funerales por los caídos

Ayer, día de Santa Teresa, celebraron solemnes actos conmemorativos el Cuerpo de Intendencia y los ferroviarios, que eligieron a la santa como copatrona con la Santísima Virgen en su misterio de la Asunción.

En el templo nacional de Santa Teresa se celebró, a las once de la mañana, una solemnísima función religiosa, organizada por las señoras del personal de Intendencia, con asistencia del capitán general de la primera región militar, general Saliquet; gobernador militar de Madrid, general Moreno Calderón; intendente general de la Armada, intendente general del Estado, señor Pereyra; conde de Casal, en representación del Ayuntamiento, y señor Sánchez Puertas, jefe de personal de la Secretaría General del Movimiento, que representaba al ministro secretario. Detrás de los primeros ocupaban sendos sillones el subsecretario del Aire, el director general de Seguridad, los generales De Diego, Cordón, Helguera, Muñoz Delgado, De Blas, Martín Gamero, Imaz, Jordán y demás jefes de servicios de Intendencia de los Ejércitos de Tierra, Mar y Aire; inspectores generales de Sanidad y de Farmacia del Ejército, subdirector de la Guardia Civil y otras personalidades.

En representación de la Asociación de la Prensa y de su presidente, don José María Alfaro, asistió el primer vicepresidente, don Víctor de la Serna.

Una compañía de tropas de Intendencia, con las bandas de trompetas, tambores y música del regimiento número 1 de Infantería, rindió honores.

Ofició en la misa el padre Tomás, carmelita, asistido por dos capellanes castrenses, y actuó una brillante capilla, dirigida por el maestro Marcellán, y como organista el padre Julián. Se interpretó la "Misa a tres voces" de Perosi, con fragmentos musicales de la "Cantata", de Bach.

Al terminar los cultos, los invitados presenciaron desde la explanada del templo el desfile de las tropas.

Agasajo a las tropas

A primera hora de la tarde se verificó en el cuartel de las tropas de Intendencia el reparto de premios a los cabos y soldados que más se han distinguido por su actuación militar.

En la tarde del sábado, en obsequio de las tropas de la guarnición, el Cuerpo de Intendencia organizó una becerrada en la plaza de Madrid, actuando de matadores Valencia III, Angelete, Bienvenida (Angel Luis) y otros diestros.

Por los caídos del Cuerpo

Hoy se celebrarán en la iglesia de Santa Teresa, de la plaza de España, honras fúnebres por los caídos del Cuerpo y en el cuartel de Intendencia funerales por todos los que sirvieron en el Cuerpo y dejaron de existir.

La Hermandad de los Ferroviarios

En el templo nacional de Santa Teresa se celebró ayer una solemne función religiosa consagrada por la Hermandad de los Ferroviarios a su Patrona, la mística doctora de Avila. Los directores de la Hermandad, funcionarios y obreros de la R. E. N. F. E. en gran número llenaron las naves de la iglesia, presididos por los señores Fesser, consejero de la R. E. N. F. E.; Rubio, presidente de la Sección de Material ferroviario; Grinda, en representación de las hermandades establecidas en la casa número 3 de la calle de San Marcos, y especialmente de la de San Cosme y San Damián, del personal médico de Madrid; Rodríguez López, hermano mayor de la de ferroviarios; Carrera, ingeniero subjefe de Vías y Obras; Soler, del Consejo de Administración de la R.E.N.F.E, y otros varios altos cargos de la misma. La misa fué oficiada por el padre Valentín, carmelita, y en ella recibieron la sagrada comunión todos los asistentes.

Por la tarde se celebró un festival literario y musical, con intervención de los hermanos Conchita y Rafael Calvo, Conchita Martínez, Conchita Calvo, Felisa Jiménez, Felipe Serrano y el barítono Juarros Nieto. Se cantó el himno de la hermandad, letra del hermano Valle Otero, y música del director de la Banda Municipal de León, señor Calvo Olaya, y en la parte literaria intervinieron el señor Muñoz Andúa, de la División Eléctrica, que habló acerca de "Santa Teresa, fémina, inquieta y andariega", y el señor Alvarez Lorenzo sobre "Labor cristiana de las hermandades en la gran familia ferroviaria". El doctor Grinda felicitó a la hermandad por su ardiente celo en la cristiana obra que realiza, haciéndolo en nombre de las hermandades que se congregan en su local social. Doña María Bas de Rodríguez y la niña Mari Whyte recitaron poesías, y cerró el acto el hermano mayor, don Federico Carrera Montoro, ingeniero subjefe, con palabras de gratitud por la cooperación del personal a la labor que la hermandad persigue.

La festividad en Avila

AVILA, 15.—Con motivo de la festividad del día, la ciudad amaneció hoy vistosamente engalanada. Todos los templos estuvieron concurridísimos, singularmente la catedral, donde el obispo de la diócesis ofició de pontifical.

Terminada la misa salió de la catedral la procesión general. Abría marcha una escuadra montada de la Guardia Civil. Seguía una comparsa de gigantes y cabezudos, cruz catedralicia alzada, estandartes de todas las cofradías y hermandades abulenses, banderas de Acción Católica, seminario diocesano, ordenes religiosas, clero secular, cabildo, imágenes de Santa Teresa de Jesús y de la Virgen Nuestra Señora de la Caridad, escoltadas ambas por caballeros cadetes. Cerraban el cortejo los elementos religiosos y el prelado, revestido de pontifical. A continuación figuraban las corporaciones oficiales; en la primera presidencia, el gobernador civil y jefe provincial; el gobernador militar, el presidente de la Audiencia, delegado de Hacienda, comandante jefe de las fuerzas del Aire del aeródromo de Nuestra Señora de los Sonsoles; general Aranguren, en representación de la fuerzas de Intendencia; coronel director de la Academia, señor Panadero, con otros jefes y profesores del citado centro de enseñanza militar; bandera de Voluntarios de Avila en la guerra de la Independencia, escoltada por los maceros del Ayuntamiento; el Ayuntamiento y la Diputación, bandera nacional que el pueblo de Avila regaló a la Academia de Intendencia, escoltada por una compañía de caballeros oficiales cadetes, con la banda de música.

El paso de la procesión era presenciado por un público numerosísimo, entre el cual se hallaban devotos que llegaron en peregrinación de toda España. La procesión terminó en la iglesia de los padres carmelitas, edificada sobre la casa natal de Santa Teresa de Jesús. Ante la fachada, la imagen de Santa Teresa, de cara al público, presidió el desfile de una compañía de caballeros oficiales cadetes con bandera y música.

Esta tarde, en la plaza de Santa Teresa se celebró la despedida de las imágenes de Santa Teresa y de la Virgen Nuestra Señora de la Caridad.—CIFRA.

EMPRESAS DELEGADAS
(P. A. I.)
Recordad, si pagais directamente el subsidio familiar a vuestros trabajadores, que los meses en que debéis presentar la liquidación de los subsidios correspondientes al trimestre inmediato anterior son los de enero, abril, julio y octubre

NOVALES
Sucesor FELIX del HIERRO
La casa mejor surtida en
GABARDINAS
de todos los modelos y precios
SASTRERIA
PARA CABALLEROS Y NIÑOS
UNIFORMES - TRAJES DE SPORT
Barquillo, 28. Almirante, 1. Tel. 12637.
MADRID

LAS MEJORES MARCAS EN PIANOS VERTICALES Y DE COLA
PIANOS
Casa fundada en 1880
CORREDERA
Vende. — Compra. — Cambia. Repara. — Ex fábrica
VALVERDE, 20. Tel. 16734. MADRID

SIGNOS

La ciudad muerta de los puentes

Por Iván D'ARTEDO

Todo es medievo en la vieja ciudad hanseática, adormecida entre las más primorosas floraciones del goticismo. Lugar de los puentes significa "Brugge" en neerlandés, y allá, sobre las aquietadas aguas de los canales, refleja su paisaje urbano, anguloso de caperuzas, y la ornamentación de sus frontis, "esculpidos como popas de navío".

Si tenemos ahora ante la evocación que los malos tiempos de la guerra nos sugieren a esta ciudad como anestesiada en sus recuerdos de poderío, la Historia nos la exhibe cual favorita de la fortuna, del lujo y de los esplandores de la belleza. Fué en su integridad a modo de suntuoso bajel flotante en la corriente del Escalda; a modo de una Venecia bajo cielos grises de una Venecia sin gallardetes, sin mascaradas, sin góndolas y sin mandolinas. Una Venecia casi en permanente crepúsculo, ensoñadora de luminosos paraísos. El mundo da muchas vueltas, y la que había sido deslumbrante metrópoli capital de Flandes, ostentosa de tisúes y de placeres, se reduce, al cabo del tiempo, a este pueblecito opaco sonoro de carillones en la neblina.

Rodenbach guardó en el escrifio de su "Bruges la morte" el símbolo de la vieja ciudad de los puentes. Clifró en esta obra, esencial para la cronología histórica de las letras francesas contemporáneas, como los aromas iguales y contradictorios de dos épocas: la persistente e ineludible y la otra, la que al intentar la simulación de la autenticidad descubre el espíritu de la amañada falsía. En "Bruges la morte" no se admite la suplantación de lo mitificado por lo natural, y la muerta, que es allí sombrío espectro, se erige en justiciera sentenciadora de las audaces suplantaciones.

Poco significa en la anecdótica narración el asunto que le sirve de trama. No es la trama ni el drama lo que nos mueve a releerla. Es a la "vieja ciudad de los puentes" a la que nos encaminamos en ilusionado peregrinaje. Rodeándonos al penetrar en su recinto un ambiente de humedad que nos cala hasta los huesos. En una atmósfera algodonosa se yerguen los próceres edificios eclesiásticos y civiles. Allí, el "Hôtel de Ville", prolífico de torreones en ángulo y exuberante de escultóricas figuraciones, los campanarios de Nuestra Señora y de San Salvador, siempre visibles en la perspectiva para el personaje central de "Bruges la morte"; allí, la enhiesta catedral de la que durante las fiestas solemnes caen las grávidas notas de las campanas con un sonido "lento y obscuro que irrumpen en el silencio con el golpe imperativo de una pértiga".

El ambiente es propicio a la derivación mística. Los habitantes de Brujas se recluyen en los hogares. Las callejuelas son angostas, y para ampliar la visión, desde el recinto del hogar han inventado las pálidas damas brujentinas unos breves espejitos que—con el nombre de "espias"—, colocados sobre la fachada, les procuran, cuando ellas avizoran tras las vidrieras, la visión del movimiento callejero. El ambiente, digase lo que se quiera, es propicio a la mística proclividad. Y es nada menos que Albert Mockel quien lo discute. "Equivocanse extrañamente los que sospechan que existe un misticismo exclusivo de Flandes." Su misticismo, se limita a la conciliación de lo mundano y lo religioso. "El pueblo flamenco ofrece un extremo contraste. Posee una potentona vitalidad física, una prodigiosa fuerza sanguínea, una especie de magnífica vitalidad, que se traduce por hábitos duros y sanos, en los que los enfurecimientos llegan a límites insuperables, *en que el* vicio por el vicio es un fenómeno casi desconocido y en que los instintos son menos refinados que violentos y decididos. La fe en Flandes se manifiesta sempera y obstinada. Jamás la carcome la duda. No sabe lo que es rebelarse. No es una fe que abrasa; es una fe apacible y tan segura de sí misma que no encuentra otros sucedáneos que los que las pompas externas le ofrecen. Por lo demás, obedece estrictamente a los mandatos de la Iglesia, y sus fieles aparentemente apagados, se transformarían sin dificultad en los más violentos ejemplares de fanatismo."

Alegoría Rodenbach, en la antaña doméstica del protagonista de "Bruges la morte", una de esas almas populares que han puesto en Dios su hito. A través de ella vivimos en la "ciudad muerta de los puentes" libres de otras mundanas contaminaciones. Ella nos ausenta la ciudad como ahora existe; es decir, como siempre, desde que surgió de entre corrientes y paludes, ha existido. Ella nos guía por el laberinto de los vetustos viales y nos revela el prestigio de lo que entre tanta y tanta plastina de centurias yace. Merced a ella el clangor de los carillones que desde los altos "béfrois" se desgrana se revierte de patética simbología, en que lo remoto se funde con el monótono vivir de la arqueológica ciudad que contempla desde los puentes de siempre el tercio deslizarse de las aguas al marítimo ayuntamiento en que "todo señorío encuentra tumba", según apotegma de nuestro desconsolado Jorge Manrique.

Y a la suscitación de esta leve presencia femenina se proyectan, sobre los "écrans" de la novela, amplios "panneaux" de las características locales. ¡Aquellos conventículos, con sus "guines" de fino rostro encuadrado en la albura de las tocas! ¡Aquellas "guines" que cantaban con voces de una dulzura que sólo los ángeles podían igualarlas. Nada sería comparable a la absoluta pereza de las dulces "guines" allí en sus breves monasterios urbanos, en aquella Brujas esencialmente católica y de costumbres austeras. En aquella Brujas en que por todas partes las albas torres, con sus atavíos de piedra, van alargando sus sombras por todas partes. En aquella Brujas sin un rincón en que no se erijan imágenes de la Virgen, revestidas de mantos de terciopelo, entre flores de papel que se tardan en marchitarse y con una banderola en la mano ornamentada de esta frase: "¡Yo soy la Inmaculada Concepción!"

Las procesiones circulan decorativamente por las minúsculas calleja, y ahora sí que la vieja ciudad de los puentes se hincha de regocijo, de vítores, de resonancias canoras de campanas. La penumbra habitual parece como herida por lumbraradas de un sol verosímil. Es como si Dios lo alumbrase todo con su presencia, como si la omnipotencia de Dios pudiera hacerse más visible y patente. Trátase, en primer término, de la procesión de la Sagrada Sangre. Unas gotas de auténtica Sangre del Señor se conservan en un relicario que a Brujas le fué dado custodiar. Todos los años desfila la maravillosa arqueta en que se contiene por entre los vericuetos y sobre los canales. La devoción de la ciudad, que es toda ella relicario, se expande en las más desbordantes manifestaciones.

Vuélcanse desde arriba, desde los ingentes campanarios en derrama de voces emocionadas, los tañidos de las campanas en alarde de competencia. Suenan graves y hondas las unas y gritan las otras cantarinas y atipladas, según corresponde a las que de tímidos "guinages proceden. Si las de la catedral retumban como pértigas, insinúan las de los breves conventículos sus tíneos angelicales. Y la ciudad muerta de los puentes se expresa en un vasto himno de amor a Dios.

Que El la proteja.

2009 Ministerio de Cultura