FABRICA de GABARDINAS y TRINCHERAS
CONFECCIONADAS Ó A MEDIDA • MÁXIMA GARANTÍA
Hispania
ALCALÁ, 4 • ENTRESUELO •

Hoja del Lunes

EDITADA POR LA ASOCIACION DE LA PRENSA
(INTEGRADA EN EL SINDICATO VERTICAL DEL PAPEL, PRENSA Y ARTES GRAFICAS)

AEOLIAN
Venta y alquiler
de pianos, radios, amplificadores gramolas, discos, neveras, refrigeradores eléctricos, máquinas fotográficas, de coser, de escribir, muebles y relojes. También se
COMPRAN - CAMBIAN - REPARAN
Av. José Antonio, 1. Tel. 22890

Tercera época — Número 388 — Precio: 40 céntimos | Lunes 26 de agosto de 1946 | Red. y Admón.: Palacio de la Prensa PLAZA DEL CALLAO, NUMERO 4 — TELEFONO 26450

LOS AVIONES YANQUIS reanudarán hoy sus vuelos

Han recibido orden de no cruzar sobre territorio yugoslavo

Se tributarán honores militares al dar tierra a los aviadores muertos

Estos honores habían sido reclamados a Tito por el embajador norteamericano

He aquí a José Broz "Tito" (a la izquierda), dictador comunista de Yugoslavia y adelantado de la U. R. S. S. en el Adriático, durante su reciente visita a la capital de Checoslovaquia, otro país sometido a la órbita soviética. (Foto Cifra.)

FRANCFORT, 25.—El Cuartel general norteamericano ha anunciado que, a partir de hoy, se reanudarán los vuelos de los aviones comerciales estadounidenses entre Viena y Udinge, trayecto en el que han sido derribados recientemente dos aviones por los cazas yugoslavos.

Los vuelos se interrumpieron a raíz del segundo incidente. El anuncio agrega que se darán instrucciones a los pilotos para que bordeen la frontera yugoslava, evitando cuidadosamente perder el rumbo o volar sobre territorio de soberanía yugoslava.—EFE.

Reclama honras militares para las víctimas

TRIESTE, 25.—Según un mensaje recibido por el Cuartel general aliado del embajador de los Estados Unidos en Yugoslavia, Patterson, éste ha pedido al Gobierno de ese último país que las víctimas del incidente del día 19, en que fué derribado un avión norteamericano por los yugoslavos, sean enterrados con todos los honores militares en el cementerio militar norteamericano de Belgrado.—EFE.

Preparativos para el entierro

LONDRES, 25.—Los funcionarios norteamericanos que han ido a Bled (Eslovenia) a identificar los cadáveres de los aviadores de su país derribados el día 19, han reconocido positivamente el del capitán H. F. Schreiber, que, en unión de los de dos de sus compañeros, va a ser trasladado a Belgrado.

Dichos funcionarios manifiestan que el comandante del cuarto ejército yugoslavo está prestando toda la cooperación posible para el traslado de los cadáveres desde la aldea montañosa en que estaban enterrados hasta la carretera, primero, y al aeródromo, después, habiendo prometido una completa escolta militar de motocicletas, "jeeps", coches y armas. Hasta alcanzar la carretera, los aviadores tendrán que ser llevados, precisamente, a lomo de bestias de carga.

El agregado militar norteamericano en Belgrado, coronel Partridge, manifiesta que, según lo que se ha podido averiguar, el avión hizo explosión en el aire, antes de caer o en el momento de caer, y que parece claro que fué derribado. Siguen buscándose los dos cadáveres no aparecidos.—EFE.

Honores militares por orden de Tito

LONDRES, 25.—La agencia oficial yugoslava Tanjug anuncia que los restos de los aviadores norteamericanos muertos el día 9 de los corrientes en las proximidades del Bled serán, por orden de Tito, enterrados en el cementerio militar de Belgrado con todos los honores militares.—EFE.

Petición del Gobierno turco

ESTAMBUL, 25.—El Gobierno turco ha solicitado del yugoslavo la inmediata libertad del oficial del Ejército turco—capitán Ihsan Unesen—que iba como pasajero a bordo del avión norteamericano derribado cerca de Liubliana el día 9 de actual.—EFE.

Información yugoslava

LONDRES, 25.—El ministerio de Información yugoslavo afirma en una declaración difundida por la agencia oficial Tanjug que entre el 10 y 20 de agosto han volado sobre el territorio de su país 110 aviones norteamericanos y británicos, de ellos 91 aparatos militares—34 cazas y 57 bombarderos—, siendo los otros 19 transportes o aviones d e tipo no identificado. "En los círculos resposables se manifiesta—dice la declaración—que ello constituye una ulterior violación no provocada del territorio yugoslavo, continuación de la que sistemáticamente ha venido llevándose a cabo durante siete meses."—EFE.

Comentario comunista

LONDRES, 25.—Según comunican de Belgrado, el órgano del partido comunista, "Borba", dice en relación con el reciente asunto norteamericanoyugoslavo que el aterrizaje de dos aviones estadounidenses en territorio de Tito fué intencionado, para dar pie a una campaña ya premeditada contra Yugoslavia, en vista del creciente prestigio de ese país en la Conferencia de la Paz.

"Como los incidentes provocados por las autoridades de ocupación aliadas y por las bandas fascistas en Venecia Julia parecían insuficientes para envenenar la atmósfera, las escuadrillas británicas y norteamericanas se dedicaron a volar sobre Yugoslavia como si se hubiese tratado de Honduras o Transjordania" —añade—, afirmando, por otra parte, que los aviadores estadounidenses fueron puestos en libertad antes de que se recibiese por Yugoslavia el ultimatum, habiéndose querido hacer ver por Norteamérica que aquella libertad fué consecuencia de presión.—EFE.

Nuevos ataques rusos a los anglosajones

Les acusan de intentar prolongar la Conferencia de París

LONDRES, 25.—El órgano moscovita "Estrella Roja" acusa a Gran Bretaña y Estados Unidos de tentativa organizada de prolongar artificialmente la Conferencia de París, alargando el procedimiento de forma que el bloque anglosajón pueda imponer su voluntad.

El periódico del Ejército rojo cita como medios empleados al efecto la "infundada invitación a que Austria exponga su punto de vista", el "permiso dado a Tsaldaris para hacer sus manifestaciones expansionistas" y las "discusiones que sin objeto sostiene el bloque anglosajón en las Comisiones". A continuación, "Estrella Roja" pone de relieve la pureza de intenciones y procedimientos del bloque soviético, cuyos propósitos son—dice—llegar rápidamente a la paz observando para con los vencidos una actitud de justicia, mientras que Inglaterra y Norteamérica sólo piensan en imponer su voluntad, utilizando para ello los medios que mejor sirvan ese objetivo.—EFE.

"Pravda" defiende a Yugoslavia

LONDRES, 25.—El órgano moscovita del partido comunista, "Pravda", defiende a Polonia y Yugoslavia contra la nota británica sobre las elecciones y el ultimátum norteamericano acerca de los aviones derribados, respectivamente. Afirma que ambas acciones han sido concertadas y que muestran en su verdadero aspecto la actitud del bloque anglonorteamericano para con las pequeñas potencias, evidenciándose las dificultades con que tropiezan las fuerzas democráticas en su lucha por la paz. Destaca la unanimidad, "como si fuese dirigida por una sola batuta", de la prensa norteamericana contra Yugoslavia.—EFE.

UNO DE LOS NUEVOS MINISTROS de la India, apuñalado

Perteneció en tiempos a la Liga Musulmana, de la que se dió de baja

En Nueva Delhi se establece el toque de queda a consecuencia de los nuevos choques

SIMLA, 25.—Uno de los miembros del nuevo Gobierno indio, sir Shafat Ahmed Jan, ha sido apuñalado hasta siete veces por dos jóvenes que le agredieron mientras paseaba por esta ciudad. Los asaltantes huyeron, dejando a su víctima sin sentido. Al ingresar Ahmed en el hospital se dictaminó que las heridas no ponen en peligro su vida. Sir Shafat, de religión mahometana, delegado indio en la Conferencia islámica de 1930 y ex alto comisario indio en Africa del Sur, se dió últimamente de baja en la Liga Musulmana.—EFE.

Detenciones en Simla

SIMLA, 25.—Como consecuencia de la agresión perpetrada contra sir Shafat Ahmed Jan se han practicado varias detenciones.

En Delhi la Vieja se han reproducido choques, en los que fueron apuñaladas dos personas. Los sucesos registrados en la antigua capital del Gran Mogol arrojan, entre ayer y hoy, un total de bajas de dos muertos y 71 heridos.—EFE.

Declaraciones del doctor Jinnah

BOMBAY, 25.—El presidente de la Liga Musulmana, doctor Jinnah, declaró a propósito del anuncio de formación de Gobierno interino indio, que el virrey, el pandit Nehru y los dirigentes congresistas celebran sus discusiones y negociaciones a espaldas de él—Jinnah—, sin su conocimiento previo y sin que se le informase a posteriori de las mismas. Jinnah afirma que es contraria a la realidad la declaración de lord Wavell, de que hayan sido ofrecidas a la Liga cinco de las catorce carteras del Gobierno interino y de que "no fué posible lograr la coalición, no obstante haberse dado seguridades de que el proyecto de Constitución se elaboraría de acuerdo con el procedimiento prefijado y de que el Gobierno interino funcionaría bajo la Constitución actual".—EFE.

Reacciones contrarias

NUEVA DELHI, 25.—El anuncio de la formación de Gobierno interino indio suscita reacciones variadísimas en este país, que van desde la declaración hecha por el jefe musulmán del Punjab: "Es un Gabinete de sepelio—de los ideales indios, es de suponer—, en vez de un Gabinete de trámite", hasta la afirmación de un periódico congresista: "Es un Gobierno del pueblo".

Firoz Jan Noon, dirigente de la Liga Musulmana y ex alto comisario de la India en Londres, declara que no cree que el Gobierno laborista británico piense realmente abandonar este país, sino que lo que le interesa y pretende es tener para los veinte años venideros un Consejo ejecutivo indio.—EFE.

Toque de queda en Nueva Delhi

NUEVA DELHI, 25.—Ha sido implantado el toque de queda desde las diez y media de la noche a las cuatro y media de la mañana, prohibiéndose que se formen grupos de más de cinco personas, a consecuencia del choque habido entre distintos elementos de esta ciudad, en los cuales han resultado 15 personas heridas. El incidente se produjo pocas horas después de dirigir el virrey un mensaje a la Liga Musulmana invitándola a meditar nuevamente sobre su negativa a formar parte del nuevo Gobierno.—EFE.

Huelga ferroviaria

MADRAS, 25.—Más de 20.000 empleados del ferrocarril del sur de la India se han declarado en huelga, planteando el primer paro ferroviario en gran escala de este país después de la guerra. Unos veinte servicios de viajeros han sido suspendidos y la Policía cubre la vía con intervalos muy cortos, en evitación de actos de sabotaje. Los huelguistas piden la reposición de los obreros despedidos de los talleres ferroviarios de Trichinopol y la concesión de indemnizaciones de residencia para todos aquellos a quienes la empresa no facilita vivienda.—EFE.

El nuevo gobernador de Puerto Rico

Por primera vez ha sido nombrado gobernador de Puerto Rico un nativo de la isla: don Jesús Piñero, que aquí se muestra en compañía del arzobispo de Nueva York, cardenal Spellman, durante una visita hecha al prelado por el nuevo gobernador. (Foto Cifra.)

Grecia pedirá que se investigue la conducta albanesa

La reclamación ucraniana es "un ataque combinado eslavocomunista"

CONTINUAN EN GRECIA LOS CHOQUES SANGRIENTOS CON LOS EXTREMISTAS DEL E. A. M.

La delegación italiana en la Conferencia de París—integrada, de izquierda a derecha, por el embajador de Italia en Wáshington, Alberto Tarchiani; el primer ministro, Alcide de Gasperi; el ex jefe del Gobierno Ivanoe Bonomi y el presidente de la Cámara Legislativa, Giuseppe Saragat—, en el palacio del Luxemburgo, adonde ha acudido dicha delegación para exponer los puntos de vista de su patria en lo relativo al tratado de paz que se está discutiendo. (Foto Cifra.)

PARIS, 25.—El primer ministro griego, Tsaldaris, se propone aprovechar la ocasión que le proporciona la acusación de Ucrania ante el Consejo de Seguridad de la O. N. U. en el sentido de que Grecia intenta provocar una guerra con Albania, para pedir se lleve a cabo una investigación sobre la conducta de Albania, según se informa en los círculos políticos de esta capital.

Se añade que Tsaldaris tiene el propósito de presentar una declaración ante el Consejo de Seguridad de las Naciones Unidas accediendo a que se lleve a cabo la investigación pedida por Ucrania, pero a condición de que ésta se efectúe a ambos lados de la frontera.

Tsaldaris recibió la noticia de la reclamación de Ucrania durante un banquete ofrecido en su honor por otros delegados en la Conferencia de París. Inmediatamente declaró que la carta del ministro de Asuntos Exteriores de Ucrania constituía un ataque "combinado eslavocomunista contra Grecia".

En el banquete estaba presente uno de los representantes del bloque soviético, el embajador de Yugoslavia en París, Ristiv.—EFE.

La denuncia, en el orden del día

NUEVA YORK, 25.—La Secretaría de la O. N. U. anuncia la inclusión en el orden del día del Consejo de Seguridad para el próximo miércoles de la denuncia ucraniana contra el Gobierno griego. La discusión de este asunto seguirá al estudio por el Consejo de las solicitudes de ingreso en la Organización trasladadas por la Comisión de admisión.—EFE.

Se espera en Grecia una reacción favorable

ATENAS, 25.—El gesto ucraniano de denunciar a Grecia ante el Consejo de Seguridad de la O. N. U. como grave peligro para la paz ha causado sensación en esta capital. Coincide casi con la celebración, el próximo domingo, del plebiscito sobre el regreso del rey, y en los círculos oficiales se expresa el convencimiento de que contribuirá a fortalecer la posición del Gobierno Tsaldaris.—EFE.

Las reivindicaciones sobre el Epiro

ATENAS, 25.—Un Comité que representa a los griegos de todas las partes del Epiro, con inclusión de la septentrional, de soberanía albanesa, ha dirigido a los jefes de las delegaciones en la Conferencia de la Paz un telegrama encareciendo apoyo para las reivindicaciones de Grecia sobre el Epiro del norte.—EFE.

Desórdenes al norte de Grecia

ATENAS, 25.—En el norte de Grecia, desde la Calcídica hasta la zona de Monte Vermión, se han registrado numerosos choques, habiendo resultado muertos 13 personas al apodorerase una partida de izquierdistas de un cuartelillo de Policía de la citada península; al intentar los policías reconquistar su edificio, los ocupantes, en número de 150, hicieron frente, y aquéllos hubieron de pedir refuerzos.

En Tesalia los gendarmes cayeron en una emboscada, y 13 de ellos fueron hechos prisioneros; en la lucha subsiguiente murieron siete, pero mataron a 22 rebeldes. En otro punto resultaron muertos tres gendarmes y un bandolero.—EFE.

LA SEMANA INTERNACIONAL

Rusia acentúa su inhábil juego de agotar la paciencia de las potencias occidentales

El ultimátum norteamericano

Lo más importante y lo más grave, en los ya de por sí graves acontecimientos que se vienen registrando en los límites de las zonas de ocupación de la Europa central, no son los hechos mismos, sino la forma en que se producen y el mal sabor que dejan. Desde el Elba hasta el Adriático existe una línea de demarcación y de contacto entre ejércitos que han combatido juntos contra un común enemigo. Esa línea de demarcación es puramente circunstancial, supuesto que su mantenimiento está subordinado a la conclusión de los tratados de paz, que han de otorgar un estatuto definitivo a los pueblos vencidos. Parecería normal que la alianza que ha conducido a la victoria se mantuviese íntegramente en pie hasta la conclusión de los tratados, dado que han de ser éstos y no otras decisiones los que den fin al estado de guerra. Y, sin embargo, la situación es muy distinta: de hecho, el estado de guerra subsiste, pero más que con respecto a los países vencidos por lo que se refiere a los vencedores entre sí. De esta forma, la línea de contacto ha dejado de ser una línea demarcatoria de ocupación para convertirse, desde el Elba al Adriático, en una frontera peligrosa, donde acechan, sin solución de continuidad, el incidente y la suspicacia, en términos inimaginables en las relaciones fronterizas de dos pueblos en paz, cuando más entre aliados, y de los que sólo se hallarían precedentes en las situaciones de tirantez internacional que precedieron a las crisis bélicas pasadas.

Que se produzcan incidentes fronterizos puede carecer en absoluto de importancia. Pero que existan pueblos con el ánimo tenso al incidente, en un estado de febril hiperestesia, recelosos y hostiles, malhumorados y agresivos, eso ya sí que es grave. No otro es el caso de Yugoslavia o, por mejor decir, de la U. R. S. S., de quien, al fin y al cabo, la Yugoslavia comunista de Tito es hechura perfecta y barómetro exacto. El tráfico internacional aéreo ha sido regulado por normas de general aceptación y confirmado por convenios regionales o locales. Que excluyen toda suspicacia ofensiva cuando un avión de pasajeros, desarmado y sin escolta, se ve obligado, por despiste o por circunstancias atmosféricas adversas, a volar sobre territorio de un país extranjero. A lo sumo, ello puede producir una protesta, sustanciada por las vías diplomáticas normales. Lo que nunca produce, más que entre pueblos en estado de guerra, es que, sin previo aviso, el avión comercial en cuestión sea objeto de ataque fulminante por la caza o la artillería antiaérea, derribado, con pérdida de vidas, e internados, sin explicación, los supervivientes. A la luz de las leyes internacionales y de las de estricta humanidad, y aun hecha abstracción de la alianza que aun une a los dos protagonistas, es indudable que la Secretaría norteamericana de Estado ha procedido con arreglo al Derecho y a la razón y con la decidida y unánime asistencia de su pueblo al dirigir a Tito su conminatorio y enérgico ultimátum—"la nota más dura que jamás haya formulado el departamento de Estado", decía el "New York Times"—por el derribo, los días 9 y 19 de agosto, entre la ciudad austriaca de Klagenfurt y la yugoslava de Liubliana, de dos aviones de pasajeros de la línea regular Viena-Udine-Roma.

Sucesión de incidentes

Si estos hechos hubiesen sido aislados, no había por qué extremar su trascendencia, a pesar de sus trágicas resultas. Pero es que llueve sobre un terreno abundantísimamente mojado, uno de cuyos episodios más relevantes es el ataque de que la caza rusa hizo recientemente objeto al propio avión personal del comandante de las fuerzas norteamericanas de Austria, general Clark. Precisamente el mismo día 19 anunció el Foreign Office británico que había cursado al ministerio de Asuntos Exteriores de Yugoslavia una nota de protesta contra los manejos yugoslavos en la Venecia Julia para "obstruir la labor del Gobierno militar aliado, promover el descontento industrial e intimidar a los habitantes pro italianos" Raro es el día en que una patrulla yugoslava no cruza la línea Morgan para hacer objeto de agresión a los soldados británicos o norteamericanos. No más allá del día 21, los representantes inglés, yanqui y francés en la Comisión interaliada de Control de Berlín elevaron otra promisión interaliada de Control de Berlín elevaron otra promisión interaliada al Kremlin por los injustificables artículos antibritánicos que viene publicando la prensa alemana de la zona berlinesa adjudicada a la U. R. S. S. Y un día después el Gobierno de Londres denunciaba públicamente que, vulnerando de modo terminante los acuerdos de Potsdam, la Unión Soviética continúa fabricando armas y municiones, y de manera especial bombas volantes de la clase "V", en las antiguas fábricas de guerra de Alemania.

Ni el derribo de los dos aviones, ni los casi diarios incidentes en la frontera provisional de la Venecia Julia, ni las constantes agresiones dialécticas de que las grandes potencias occidentales son objeto por parte de los periódicos y de las emisoras de aquellos territorios que están de alguna forma sometidos a la U. R. S. S., pueden ser considerados como piezas aisladas, sino entrañablemente unidos entre sí y en conexión con otros acontecimientos—tal como las exigencias sobre los estrechos turcos, la presión sobre el Gobierno persa, la agitación palestiniana provocada por una expulsión en masa de los judíos de Europa...—que por doquiera se producen. Todos ellos responden a un plan meticulosamente concebido y metódicamente puesto en marcha: el de debilitar a las potencias occidentales, el de retarlas para ofrecer a las masas ignaras nuevos signos de esa debilidad, el de proclamar las apariencias de una fortaleza propia irrebatible que no existe probablemente en la realidad. Dentro de ese plan, el abatimiento de los dos aviones y los choques fronterizos de la línea Morgan tienen una finalidad concreta: la de intimidar a los aliados occidentales, ahora que se debate el tratado de paz con Italia, para lograr la adjudicación definitiva de la zona de Trieste.

Hacia una situación de tirantez

Pero el plan es mucho más extenso y ambicioso. El incidente de los dos aviones ha sido zanjado provisionalmente con la entrega de los pasajeros internados y con unas explicaciones que, pese a su arrogancia, no dejarán de disminuir la figura de Tito y el prestigio de la U. R. S. S., que, por esta vez, se han mostrado menos fuertes que la amenaza de un ultimátum. Sin embargo, y dentro de su táctica de conquistar cada día una nueva posición moral o material y aun de contrarrestar los efectos de ese mal paso dado, a la ofensiva simple han replicado con la ofensiva doble. Antes de concluir el plazo perentorio del ultimátum, y como réplica desafiadora, Yugoslavia ha presentado ante el Consejo Económico y Social de la O. N. U., que debe reunirse el día 31, una reclamación formal contra la retención por los Estados Unidos de 160 barcos fluviales en el alto Danubio, y Ucrania ha planteado ante el Consejo de Seguridad de las Naciones Unidas la situación de los Balcanes, donde acusa, tanto a Grecia como a la Gran Bretaña, de constituir "una amenaza para la paz".

Repetimos que, en todo caso, lo más importante, y también lo más grave, no son los hechos que se suceden, sino la forma en que se producen. Nunca creímos que el ultimátum norteamericano a Yugoslavia pudiera ser el cauce de una crisis prebélica, ni creemos tampoco que, aunque la palabra "guerra" comience nuevamente a asomarse a todos los labios, se trueque en dolorosa realidad por cualquiera de las innumerables razones que hoy se empeñan en justificarla. Una guerra moderna, con su gigantesca movilización de masas humanas y de recursos materiales y morales, no suele ser la resultante de una serie de incidentes, y ni siquiera de una suma de litigios concretos, sino la consecuencia de un estado colectivo de espíritu que no halla al fin, después de haber probado todas las demás, otra razón que la de las armas. Cuantos litigios concretos hay planteados hoy día pueden encontrar una solución, más o menos áspera, enconadora y resentida, pero solución a la postre. Lo peligroso es la acumulación de recelos, de resentimientos y de desesperanzas que esas soluciones interinas puedan dejar tras sí. Solución hubo en Munich para el problema de los sudetes, y aun, a espaldas de Munich, Alemania implantó su Protectorado sobre Bohemia y Moravia, con lo que Checoslovaquia dejó provisionalmente de existir. Pero hasté, unos meses después, con la agresión a Dantzig para que estallase la conflagración. Desde el punto de vista de la paz, más importancia que la intolerable y agresiva arrogancia soviética tiene para nosotros el rápido cambio que respecto de la U. R. S. S., de sus sistemas y de sus métodos se viene operando en la mentalidad de los pueblos británico y norteamericano, para quienes la U. R. S. S. ha empezado a dejar ya de ser "la potencia amiga y aliada con la que es siempre posible entenderse". Llevada de sus muchos e indiscutibles éxitos—Hitler también los tuvo—, la Unión Soviética juega ya con la bomba que tiene entre las manos. Y, hasta cuando no estalla, una bomba es un juguete extremadamente peligroso.—GOMEZ APARICIO.

CHARLAS SOBRE EL TIEMPO

DIAS NORMALES

El calor va ya descendiendo por los escalones vulgares a los términos de una situación setembrina normal. Y si ha de ser normal, como parece, allá para la primera decena del mes se puede presumir que un temporal de alguna importancia nos beneficiaría con lluvias consoladoras.

Es cierto, en verdad, que el verano está resultando muy seco. Si se le compara con el del año pasado, sequísimo; pues el de 1945 obtuvo lluvias superiores a las normales de verano. Pero, claro es, como esas normales son tan pequeñas, aun siendo las recogidas entonces superiores, ellas no fueron lo suficiente para compensar la terrible, la atroz sequía que habíamos pasado en el invierno y en la primavera anteriores. En cambio, en este año de 1946, si bien el verano va pasando muy seco, no nos lo parece tanto, porque en los meses anteriores llovió en abundancia casi excesiva.

Si pensamos en los embalses, ya no podríamos asegurar que lo fué, ni mucho menos. La prueba la tenemos palpable ahora. Los ríos se tornan arroyos. Los manantiales se secan. La tierra no tiene en su interior reservas con que nutrirlos. Necesita, no uno, sino varios años de lluvias abundantes para que pueda vencer generosamente la época del estiaje sin que queden exhaustas las fuentes naturales.

Las lluvias han sido escasas para los embalses, no siendo los de Cataluña. Pero, en cambio, han caído con alguna prodigalidad donde menos las apetecían: en Santander y en San Sebastián. Y la "semana grande" de la capital donostiarra se ha visto un poco deslucido por ellas. En Santander se han recogido durante los últimos ocho días 26 litros de agua por metro cuadrado, y en San Sebastián, 35. La mayor parte de esas cantidades, el domingo 18.

Las restantes lluvias registradas en España—todas de menos de 10 litros—lo han sido casi exclusivamente en la zona norte, incluyendo parte de las cuencas del Duero y del Ebro y, también, Cataluña. Además, Cartagena, donde se produjo un temporal violento el citado día 18. Al siguiente, en cambio, el frente tormentoso que había azotado la Península el domingo pasó el Mediterráneo y, alcanzando las islas Baleares, las batió con furia, y allí, sin respetar la beatífica paz de sus costas norteñas, se desató sobre el delicioso Söller y derribó sus torres.

Los males los ha producido una masa de aire frío atlántico que el sábado 17 llegó al Cantábrico, el domingo 18 invadió la Península desde Gerona a Huelva, y el lunes se abalanzó hasta el Mediterráneo septentrional, ocasionando—natural era—, por todos los lugares que envolvió, un grave descenso de temperatura, que fué muy profundo en Lugo y en León y que, en cambio, se notó poco en las costas valencianas.

Pero aquietada la furia de esa masa, se ha estancado sobre nuestro suelo y se ha recalentado nuevamente, sin poder alcanzar más que los 35 o los 36 grados, y eso en Sevilla o Córdoba, y menores temperaturas que estas en Madrid, que ya se va despidiendo de esas alturas, pues sus trece horas y media de sol al día no le permiten elevarse a esas exageraciones de calor, que sólo podrían presentarse si una ola de aire africano muy impetuosa invadiese de nuevo España.

En general, la temperatura va efectuando una serie de oscilaciones que son ya típicas de las fechas del calendario en que nos encontramos. Al terminar la semana ha subido algo a causa del citado recalentamiento. Por cierto que en Sevilla ya no pueden salir con quejas ni exclamaciones cuando se eleva mucho el termómetro. Las estadísticas oficiales ha dicho—¡números cantan!—que el día de más calor, el 21, fué cuando de sus 400.000 habitantes sólo murieron tres. Está visto: en Sevilla se vive de exageraciones, pero de exageraciones ardientes.

Pasados los calores últimos es probable que la temperatura se mantenga por ahora en unos límites bastante tolerables, pero puede ocurrir muy bien que al cabo de algunos pocos días dé una caída, que es muy normal al salir de agosto o al entrar en septiembre. Allá por el día 28, "por San Agustín, ni merienda ni dormir". Ni dormir la siesta, porque ya no es el calor amodorrante; ni merienda, porque la cena ha de adelantarse ya de hora.

Los embalses principales de España, salvo los de Cataluña, siguen descendiendo de un modo rápido. Según los datos de U. N. E. S. A. el estado de ellos el viernes 24 era el siguiente:

ZONA CATALANA (en total): Cabida total útil, 422 millones de metros cúbicos; embalsados en esa fecha, 321 millones de metros cúbicos de agua; aumento en la semana, ocho millones.

ESLA: 1.114 millones; embalsados, 615; disminución, 73.

BOIRAS (Asturias): 87 millones; embalsados, 58; disminución, seis.

BURGUILLO (río Alberche): 208 millones; embalsados, 150; disminución, 9.

ALARCON (Ataguía, río Júcar): 84 millones; embalsados, 25; disminución, ocho.

JANDULA (Jaén): 350 millones; embalsados, 146; disminución, dos.

CALA (río Rivera, de Huelva): 60 millones; embalsados, 23; disminución, cuatro.

CHORRO (Málaga): 81 millones; embalsados, 59; disminución, cuatro.

...¡Y, además, calados!

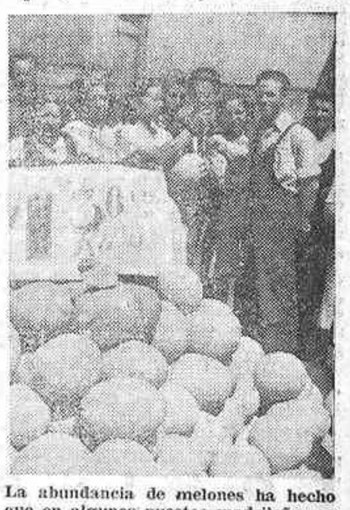

La abundancia de melones ha hecho que en algunos puestos madrileños se venda esta exquisita fruta veraniega a un precio inferior al de la tasa, conforme pregona con grandes alardes el cartel. Y aún la melonera se permite el lujo de "calar" la fruta para demostrar que, a pesar del precio, "no se engaña a nadie". (Foto Cifra.)

2009 Ministerio de Cultura

Los nadadores canarios baten la marca nacional de 3 por 100 de relevos estilo

Jorge Berroeta fracasó en su intento de travesía del canal de la Mancha, a menos de 800 metros de la meta de llegada

Los nadadores canarios Weller, Guerra y Calamita, que se encuentran actualmente en Madrid, quisieron ayer actuar ante el público de la capital de España y poner de relieve sus excepcionales condiciones de nadadores al intentar batir la marca nacional de 3 por 100, relevos estilo, que poseían ellos mismos.

Para presenciar esta demostración deportiva acudieron ayer por la mañana a la piscina de la Isla numerosos aficionados, en cantidad que pone de relieve la gran masa de simpatizantes con que cuenta en Madrid la natación. La actuación de los representantes de Canarias fué formidable, consiguiendo rebajar la marca nacional de esa especialidad, que era de 3 minutos 37 segundos 9 décimas, dejándola en el nuevo récord de 3 minutos 36 segundos.

Al finalizar la prueba y darse cuenta el público de la nueva marca nacional conseguida por los tres nadadores canarios, estos recibieron una clamorosa ovación de simpatía.

El seleccionador nacional de Natación, señor Ugarte, comprueba con el cronómetro en la mano el tiempo empleado por los nadadores canarios Weller, Guerra y Calamita, que ayer batieron en la piscina de La Isla, ante numeroso público, la marca nacional, que poseían de 3 por 100, relevos estilos, rebajándola un segundo nueve décimas. (Fofo Cifra.)

FABRICA DE GABARDINAS AMERICANAS
A medida en 24 horas. MAGNIFICOS MODELOS Confecciones SANTOS. — Montera, 34 ENTRESUELO

La reunión de boxeo de la Ferroviaria

En el terreno de la Ferroviaria se celebró ayer por la tarde la acostumbrada reunión de boxeo, que tuvo los siguientes resultados por lo que se refiere al Campeonato de Castilla de Aficionados:

Pesos moscas: Pozas ganó por puntos a José Alonso, y Asensio a Gallarga por abandono en el tercer asalto. **Pesos gallos:** Chamorro venció por puntos a Casal y Ugena por fuera de combate en el segundo asalto a Arnáiz. **Pesos plumas:** Sevillano ganó por incomparecencia a Olivares y Orosa por fuera de combate en el tercer asalto a Ortega. **Pesos ligeros:** Martín venció a Velasco por puntos. **Pesos semimedios:** Fonseca abandonó en el segundo asalto frente a Marlasca y Peña ganó por puntos a Blas del Valle. **Pesos medios:** García venció por fuera de combate en el tercer asalto a Juan Fernández.

En el primer combate entre profesionales, Martín sufrió, nada más iniciar la pelea, una fuerte lesión en la cabeza, lo que le restó facultades. Sin embargo, continuó la lucha, pese a la pérdida de sangre, resultando vencedor del combate Carmona por puntos, no sin mostrar Martín Nuevo su tenacidad y valentía.

La última pelea de la reunión terminó rápidamente al vencer Menjíbar por fuera de combate en el primer asalto al catalán Nicolás, que recibió un fuerte golpe en la cabeza.

un astro: CHARLOT una estrella: Paulette GODDARD
TIEMPOS MODERNOS
NUEVA EDICION DOBLADA EN ESPAÑOL
TOLERADA MENORES

OTRAS NOTAS DEPORTIVAS

MADRID.—En los partidos de pelota celebrados ayer en el frontón Recoletos se registraron los resultados siguientes: Pala: Gallarta III y Somorrostro vencieron por 35-36 a Montoya y Donosti, y Aramendia y Lejona derrotaron por 45-41 a Quintana III y Aguirre. En encuentro remonte, Salsamendi I y Goicoechea, después de reñida lucha, vencieron por 45-43 a Azpiroz y Alberro.

* * *

SEVILLA.—Se encuentra en esta capital un enviado especial del Club Xerez con el objeto de ponerse en contacto con la Federación Regional de Fútbol y solicitar su apoyo, ya que de no resolverse la situación económica del Xerez éste no podrá tomar parte en las competiciones oficiales de la próxima temporada.

El presidente de la Federación, señor Leal Castaño, ha dirigido un llamamiento a las fuerzas vivas de Jerez para que ayuden a resolver los problemas económicos del club, proponiéndose asimismo solicitar la ayuda de la Federación Nacional de Fútbol.

* * *

SEVILLA.—Ha dado comienzo a sus entrenamientos en el campo del Betis el medio centro Antúnez.

* * *

La CORUÑA.—En el estadio han continuado las eliminatorias del campeonato de boxeo del Frente de Juventudes con los resultados siguientes:

Pesos moscas: Cámara, de Badajoz, venció a Crespo, de Pontevedra, por puntos.

Pesos gallos: Yagüe, de Oviedo, derrotó a Bos, de Huelva, por puntos.

Pesos plumas: Olivares, de Madrid, venció a González, de Cáceres, por puntos.

Pesos ligeros: Martínez, de Orense, derrotó a Martínez, de Pontevedra, por lesión de éste en el primer asalto, y Peón, de Oviedo, ganó a Bastida, de Barcelona, por fuera de combate en el segundo asalto.

* * *

LA CORUÑA.—Ha firmado la ficha por el Deportivo el medio centro de este club Cuqui Bienzobas.

* * *

GIJON.—Con asistencia del ministro de Obras Públicas, señor Fernández Ladreda; director general de Regiones Devastadas y alcalde de Madrid, señor Moreno Torres; subsecretario de Trabajo, señor Pinilla, y otras autoridades se celebraron las pruebas del Concurso Hípico Nacional.

En la prueba Nacional triunfó Reina, montada por el comandante Ordovás.

* * *

ALMERIA.—Resultados de la novena ronda del torneo internacional de ajedrez: Albareda vence a Golmayo, Gamonal a Jiménez, Pérez a Roda y Sanz a López Núñez. Se aplazaron las partidas de Frías con Ribeiro y de Lupi con Martínez.

* * *

SANTANDER. — En la Real Sociedad de Tenis de La Magdalena terminaron las pruebas del campeonato internacional. En la final de caballeros, Romanoni venció a Massip por 6-0, 0-6, 6-3 y 6-1 y en la final de parejas mixtas, Pepa Chavarri y Massip derrotaron a Amelia Mayer y Romanoni por 6-1, 2-6, 6-3.

* * *

SANTANDER. — Federico Mallavia ha quedado campeón de bolos de esta provincia.

CALATRAVAS y PAZ
HOY lunes, ESTRENO
presenta
16 años
(EL SACRIFICIO DE UNA HIJA)
María DOVAL y Georges RIGAUD
Director: CARLOS HUGO CHRISTENSEN
DISTRIBUCION CHAMARTIN
ALAS

LOS DEPORTES EN EL EXTRANJERO

Prosigue la Vuelta Ciclista a Portugal

LISBOA.—En la etapa Praga-Moncao, de la Vuelta Ciclista a Portugal, disputada en la mañana de ayer, triunfó Fernando Moreira, y en la etapa de Moncao a Viana do Castelho se clasificó en primer lugar Custodio dos Reis.—ALFIL.

La travesía a nado del canal de la Mancha

DOVER. — El nadador chileno Jorge Berroeta inició a la una y media de la madrugada del domingo la travesía a nado del canal de la Mancha. Se lanzó al agua desde el cabo Gris Nez, y a las dos y media de la tarde se encontraba a cinco millas escasas de la costa inglesa, pero una fuerte tormenta que se ha desencadenado sobre el canal, arrastró al nadador chileno en dirección hacia Dover, aumentado así la distancia que tenía que recorrer.

A las seis y media de la tarde, un vigía de la costa inglesa junto a Dover anunció que Berroeta se encontraba a unas cuatro millas de la costa en medio de fuerte lluvia. A las siete de la tarde continuaba Berroeta nadando y le faltaban menos de cuatro millas para llegar a la costa, habiendo cesado la lluvia.

Otras noticias posteriores pusieron de manifiesto que el nadador chileno abandonó su tentativa a las 9,55, hora inglesa, cuando sólo se encontraba a unos 800 metros de la escollera de la playa de Shakespeare (Dover), que era el lugar de la meta. Jorge Berroeta fué recogido por un remolcador que le acompañaba.

Poco después llegó el barco hasta Dover y se dirigió inmediatamente al hotel para descansar. Su entrenador, Edward Temme, que ha sido el único nadador que ha cruzado el canal de la Mancha en las dos direcciones, manifestó que Berroeta había pasado por diversos momentos de peligro, y finalmente tuvo que desistir del intento debido a que la fuerte marea le empujaba hacia el mar. Temme agregó que Berroeta intentará nuevamente realizar la travesía del canal a nado antes de mediar el próximo mes.—ALFIL.

Los campeonatos europeos de atletismo

OSLO.—Con asistencia del rey Haakon y el príncipe Olav y de más de 30.000 espectadores se verificaron hoy las pruebas de atletismo correspondientes a los campeonatos europeos. Los resultados obtenidos fueron los siguientes.

200 metros femeninos: 1, Setjenova (Rusia), en 25 segundos 4 décimas.

Salto de altura: 1, Bolinder (Suecia), 1,99 metros.

1.500 metros: 1, Strad (Suecia), 3 minutos 48 segundos.

Lanzamiento de jabalina: 1, Atterwall (Suecia), 68,74 metros.

"Steeple" sobre 3.000 metros: 1, Pujazón (Francia), 8 minutos 1 segundo 4 décimas.

Relevos femeninos sobre 400 metros: 1, Holanda, 47 segundos 8 décimas.

Salto con pértiga: 1, Lindberg (Suecia), 4,11 metros.

Relevos masculinos sobre 400 metros: 1, Suecia, 41 segundos 5 décimas; 110 metros vallas: 1, Lidman (Suecia), 14 segundos 6 décimas; 10.000 metros marcha: 1, John Mikaelsson (Suecia), 46 minutos 5 décimas.—ALFIL.

Los campeonatos mundiales de ciclismo

ZURICH. — El corredor suizo Oscar Plattner ha ganado el campeonato ciclista mundial de velocidad para aficionados seguido de Schandorff de Dinamarca, y de Bijster, de Holanda.

La final de "sprinters" profesionales marcó una reñida lucha entre Derksen (Holanda) y Senfleben (Francia). Durante la carrera el corredor francés cayó sobre la pista, que se encontraba muy resbaladiza debido a la lluvia, y se fracturó el omoplato. Los jueces demoraron la concesión del título hasta ver si Senfleben podrá correr en los próximos días. ALFIL.

LIQUIDACION MUEBLES
de lujo por exceso de existencias. Camas, tresillo, etc., baratísimo. Grandes facilidades
LOPEZ. Luchana, número 31

TORIJA
Comprador de toda clase de joyas. MAESTRO VICTORIA, 2, primero (antes Mariana Pineda)

VIAJES APOLO", desde 2 pesetas kilómetro. Teléfono 67684

¡SEÑORITAS!
Acaban de anunciarse oposiciones para auxiliares oficinas Dirección General Seguridad. ACADEMIA CENTRAL, Montera, 10, le ofrece la preparación más depurada

CODORNICES
Muchas con cartuchos de armería MONRAY. General Pardiñas, 16. Telf. 62356

CAFETERAS EXPRES
Solany
NOMBRE REGISTRADO
Aparatos de heladería. Tanques mostrador. Batidores helados
Oficinas y Exposición, Puebla, 6. Teléfono 23541. Talleres y almacenes, Doctor Santero, 4. Tel. 38052

Nuevo récord mundial de natación

LA HAYA.—La famosa nadadora holandesa Nel Van Viliet, ha superado otro récord mundial: el de las 200 yardas braza, que cubrió en 2 minutos 35 segundos 6 décimas.

El torneo internacional de ajedrez

GRONINGA. — La décima vuelta del campeonato internacional de ajedrez, que terminó anoche, dió los siguientes resultados:

Christoffel (Suiza) venció a Vidmar (Yugoslavia) en 52 jugadas.

Guinard (Argentina) ganó a Kottnauer (Checoslovaquia) en 39 jugadas.

Najdorf (Argentina) ganó a Yanofsky (Canadá) en 42 jugadas.

Szabo (Hungría) venció a Kotoff (Rusia) en 32 jugadas.

Lundin (Suecia) ganó a Tartakower (Francia) en 39 jugadas.

Smysloff (Rusia) hizo tablas con Flohr (Rusia) en 23 jugadas.

Botwinnik (Rusia) hizo tablas con Max Euwe (Holanda) en 51 jugadas.

Denker (Estados Unidos) venció a Bernstein en 41 jugadas.

Boleslavsky y Okenly (Bélgica) hicieron tablas.

Después de la décima ronda del torneo internacional de ajedrez, la clasificación de los jugadores se establece en la forma siguiente:

1, Botwinnik (Rusia), 9 puntos; 2, Max Euwe (Holanda), 7 1/2; 3, Smysloff (Rusia), 7; 4, A. Denker (Estados Unidos), 6 puntos, con un partido menos; 5, S. Tartakower (Francia); G. Stolz (Suecia); S. Flohr (Rusia); M. Najdorf (Argentina), los cuatro empatados a seis puntos; 9, Szabo (Hungría), 5 1/2; 10, Boleslavsky (Rusia) y C. Kotimauer (Checoslovaquia), los dos empatados a cinco puntos; 12, A. Kotoff (Rusia, 4 1/2; 13, Erik Lundin (Suecia), 4 1/2; 14, A. Yanofsky (Canadá) y M. Christoffel (Suiza), los dos empatados a cuatro puntos; 16, S. Bernstein (Francia), tres puntos, con un partido menos; 17, M. Widmar (Yugoslavia) y C. Guimard (Argentina), los dos empatados a dos puntos y medio; 19, Okelly de Galway (Bélgica); 20, H. Steiner (Estados Unidos), los dos empatados a dos puntos; ambos tienen un partido pendiente.—ALFIL.

ASOCIACION DE LA PRENSA

SERVICIO MEDICO

Durante las vacaciones veraniegas del médico odontólogo de la Asociación de la Prensa, doctor don Rafael de la Fuente Quintián, queda encargado de sus servicios el doctor don Higinio Varela, en su clínica de Mayor, 49, de once a una y de cinco a siete de la tarde, todos los días, exceptos los sábados.

—Terminadas las vacaciones del doctor don Mariano Benavente, perteneciente al cuadro médico de la Asociación de la Prensa, ha reanudado su consulta, de tres y media a cinco y media de la tarde, en su domicilio, Salud, 15.

C A S A
dos plantas, nueva edificación. Puente Vallecas, desalquilada. 29783, laborables, 11 a 1

"BOLETIN OFICIAL DEL ESTADO"

Concurso para ejecución de obras en los muelles de Santa Isabel y Bata

El "Boletín Oficial del Estado" publica una disposición referente al concurso de las obras de los muelles de Santa Isabel y Bata (Guinea española). El objeto del concurso es la presentación de proporciones comprensivas de los presupuestos y condiciones para la ejecución de las obras señaladas en los proyectos del muelle de Santa Isabel y del muelle-embarcadero de Bata, aprobados por orden de la Presidencia del Gobierno de 15 de noviembre de 1944, si bien serán también admitidas las proposiciones que se limiten a la ejecución de las obras comprendidas en uno solo de los dos proyectos indicados.

SE PRESENTA EN MADRID EL NOVILLERO BELMONTEÑO

En provincias se celebraron varias corridas muy buenas

Novillos en Madrid

Casi lleno. Buen tiempo. Preside el señor Navarro.

Había expectación ante la presentación de Belmonteño. Y el buen aficionado no salió de fraudado. No porque hubiera triunfo rotundo, porque faltó la materia prima—le faltó a Belmonteño, por mala suerte suya—, para la faena de "escándalo"; pero la gente se dió cuenta, si no toda al principio, sí la mayoría al final, de que se hallaba en presencia de un torero que sabe torear—esto es lo que debe saber un torero, aunque no sea lo que sepan todos—, y quedó a la espera, con esperanza plena, de ocasión más propicia en que ver convertidas en realidad las ilusiones, en que apreciar, admirar y celebrar las cualidades artísticas del flamante novillero.

Su primer novillo tenía el defecto de recular incesantemente, y Belmonteño supo atraerlo a la muleta, con tenaz porfía, y reducirlo a la obediencia con mando imperativo por el dominio y elegante por el temple—"suaviter in modo, fortiter in re"—. Su segundo, el de Escudero, se entableró apenas le pusieron el primer puyazo, y el único error del espada consistió en empeñarse en sacarle de las tablas, después de iniciar la faena con tres superiores derechazos, con inútiles pases de tirón. Pero en ambas faenas se le vió al neófito—neófito en Madrid—, muletero de los que poseen la difícil facilidad de llevar toreados a los toros como los cánones mandan. ¡Que es lo que no todos saben hacer! ¡Que es lo que constituye la esencia del arte de torear! ¡Que es lo que califica, cualifica y "cantifica"—en honra y en provecho—a los toreros!

Mató Belmonteño al tercer novillo de media estocada y de un pinchazo y una estocada al sexto, y en los dos trances se le aplaudió. Como se le aplaudieron con fuerza las verónicas al sexto y unos lances de frente por detrás al cuarto. Pero, más que en los aplausos de ayer, estribó su éxito en la impresión de sus posibilidades para el mañana.

A Pericás le tocó un su primer novillo con la cabeza descompuesta y que achuchaba peligrosamente, y bastante hizo con deshacerse de él mediante cuatro pinchazos y otros tantos intentos de descabello. Con mucha casta, a su vez, el cuarto, embestía mejor, y Pericás, tras sacar algún excelente redondo en la primera parte de la faena, cuajó tres buenísimos ayudados por alto y uno de pecho con la derecha superiorísimo, al que siguieron tres naturales aguantando de verdad la bravura del burel y arrancando la ovación del respetable. Aún apuró las acometidas del astado para instrumentar tres redondos y un par de manoletinas que caldearon todavía más el entusiasmo del público. Y, al rematar su brillante labor con un pinchazo y una estocada corta, muchos espectadores sacaron el pañuelo en demanda de la oreja y todos juntaron las manos hasta que el diestro concluyó de dar la vuelta al ruedo. Con esto consiguió ayer Pericás un nuevo crédito para sucesivas actuaciones, que decidan, en definitiva, sobre su futuro profesional.

Al mejicano José Antonio Mora le llamaron en determinado momento—cuando, a consecuencia de su valor, había sufrido una voltereta que le obligó a vestir los pantalones de un monosabio—"¡Feo!" El torero, con tipo o sin tipo, es torero o no lo es, o, en última exigencia, es valiente o no. Aquellos tres faroles de rodillas del mejicano al segundo novillo y las dos verónicas y media subsiguientes; los dos primeros pares de banderillas al quinto, muy bueno el de frente y superior el sesgado, justamente ovacionados, y su valentía en todo instante, fueron indiscutiblemente acreedores a los clamores de emoción que suscitaron en las graderías. ¡Esa es la fiesta! Mora mató de una estocada corta y tendida al segundo de la tarde, cuya casta hubo de reducir con eficaces doblones sobre la derecha, y de un pinchazo y media estocada al quinto, que se frenaba a media arrancada y no pasaba del centro de las suertes. Oyó dos ovaciones al final de sus faenas.

Aparte lo ya dicho acerca de los novillos de Eugenio Marín, que ayer debutaba en Madrid, hemos de consignar que el segundo, cuarto y quinto fueron bastante bravos y recargaron en varas, codiciosos. El cuarto especialmente fué un gran novillo, que, además, se dejaba torear a placer. Un novillo, en suma, de los que acreditan a una divisa. Consten, por ello, su nombre, número y pelo: "Muletero", 29, negro. El sexto, derrengado de los cuartos traseros, hubo de ser sustituído por uno de J. Escudero, que cumplió en el primer tercio y se quedó hecho un marmolillo, entablerado, para el resto de la lidia. Hemos de ver alguna otra novillada de Eugenio Marín, y confiamos en que hemos de ver cómo va acreciendo el prestigio de este ganadero de Aldeaquemada.

Siguen las entradas en aumento. Lo cual significa que sigue afinando la empresa en la confección de carteles. Afortunadamente... Uno, dos, tres: ahora va bien.

EL DE TANDA

EN PROVINCIAS

Buenos toros de Guardiola en Bilbao

BILBAO, 25.—Sexta de feria. Lleno. Un novillo de Soto y seis toros de Guardiola, que resultaron bravos. Todos fueron aplaudidos en el arrastre y al tercero se le dió la vuelta al ruedo.

Alvaro Domecq estuvo superior en todo, a caballo y a pie, y cortó dos orejas.

Armillita oyó pitos en el primer toro y bronca en el cuarto.

Pepe Luis Vázquez fué ovacionado en sus dos enemigos.

Andaluz cortó las orejas del tercero y dió la vuelta en el sexto. Salió en hombros.

Pesos: 250, 329, 316, 322, 296, 283 y 309 kilos.

Ultima de abono en San Sebastián

SAN SEBASTIAN, 25. — Casi lleno. Asisten los ministros de Asuntos Exteriores y de Justicia. Toros de Sánchez Fabrés.

Conchita Cintrón, superior rejoneando y banderilleando a caballo. Al acabar el sobresaliente con el novillo, Conchita dió la vuelta al ruedo.

Gitanillo de Triana cortó la oreja del primero y dió la vuelta en el quinto.

Rivera cortó la oreja del segundo y oyó aplausos en el quinto.

Rovira dió la vuelta en el tercero y oyó muchas palmas en el sexto.

Pesos en bruto: 450, 425, 393, 423, 423, 420 y 480 kilos.

Cogida del picador Hiena en Barcelona

BARCELONA, 25.—Plaza de Las Arenas. Buena entrada. Cinco toros de Félix Moreno, dos de Leopoldo L. Clairac (cuarto y sexto) y uno de Mariano Fernández (octavo). Los de Moreno, buenos. Los otros, mansurrones.

Las cuadrillas hicieron el paseíllo montera en mano y sin música en señal de duelo por la muerte de Liceaga.

Curro Caro oyó aplausos en sus dos toros.

Cañitas cortó las orejas del segundo y dió la vuelta en el sexto.

Briones dió la vuelta en el tercero y fué ovacionado en el séptimo.

Choni dió la vuelta en el cuarto y fué despedido con aplausos al terminar con el octavo.

Pesos: 258, 259, 261, 257, 289, 265, 319 y 272 kilos.

El picador José Martín Alonso, Hiena, sufrió una fuerte contusión en la región occipital que le produjo intensa conmoción cerebral, de pronóstico reservado.

Una gran corrida en el Puerto

PUERTO DE SANTA MARIA, 25.—Toros de Buendía, superiores. A tres de ellos se les dió la vuelta al ruedo.

Arruza cortó orejas y rabo en sus dos toros. Banderilleó superiormente y oyó grandes ovaciones.

Morenito de Talavera cortó la oreja del segundo y fué ovacionado en el quinto. También banderilleó a su primero superiormente.

Parrita, oreja y rabo en el tercero y orejas y rabo en el sexto.

Los tres espadas salieron en hombros.

Pesos: 238, 239, 249, 237, 273 y 265 kilos.

A la corrida asistieron el almirante jefe del departamento marítimo, señor Estrada, y los gobernadores civil y militar.

Triunfo de Pepe Bienvenida en Sabiote

SABIOTE, 25. — Toros de Francisco Marín, de Aldeaquemada, buenos.

Pepe Bienvenida tuvo una gran tarde. Cortó oreja del primer toro y las dos orejas y el rabo del tercero. También banderilleó superiormente a sus dos toros.

Gallito cumplió en el segundo y oyó una bronca en el cuarto. Sufrió un corte en la mano izquierda durante la lidia del segundo toro.

Llorente corta oreja en Colmenar

COLMENAR VIEJO, 25. — Toros de Ortega, antes Ayala. Lleno.

Llorente fué ovacionado en el primero y cortó las orejas del tercero.

Luis Mata cumplió en el segundo y oyó palmas en el cuarto.

Triunfo de los Dominguín en Orihuela

ORIHUELA, 25. — Superior entrada. Toros de Celso del Castillo, buenos.

Domingo Dominguín cortó la oreja del primero y fué ovacionado en el cuarto.

Pepe Dominguín cortó la oreja y el rabo del segundo, al que hizo una gran faena, y oyó una ovación en el quinto, al que banderilleó superiormente.

Luis Miguel Dominguín, orejas y rabo en el tercero y oreja en el sexto por dos magníficas faenas.

Los tres hermanos banderillearon al segundo y fueron ovacionados.

Pesos: 253, 258, 254, 260, 249 y 257 kilos.

Novilladas

NERVA, 25. — Novillos de José María Lancha.

Manolo González, dos orejas y rabo en el primero y en el tercero.

Chaparrejo, ovación en el segundo y orejas y rabo en el cuarto.

Pesos: 205 kilos de promedio.

* * *

ALMAGRO, 25.—Novillos de Ceballos.

Rafael Vázquez cumplió en el primero y oyó palmas y pitos en el cuarto.

Paquito Muñoz, vuelta al ruedo en el segundo y deslucido en el quinto.

Pablito Lalanda, oreja en el tercero y dos orejas y rabo en el sexto.

Promedio de peso: 180 kilos.

* * *

ALMERIA, 25.—Novillos de herederos de Sáiz, buenos.

Juan Luis de la Rosa, palmas en el primero y oreja, con división de opiniones, en el tercero.

Posadero, mal en el segundo, y aceptable en el cuarto.

Pesos: 147, 172, 177 y 187 kilos.

* * *

TARAZONA, 25.—Novillos de Garrido, de La Carolina.

Gallito Chico, mal en el primero y ovacionado en el tercero.

Morenito de Talavera Chico, oreja en el segundo y palmas en el cuarto.

Promedio de peso, 220 kilos.

* * *

NOYA, 25.—Novillos de Zaballos, poderosos.

Beatriz Santullano dió la vuelta al ruedo.

Manolo Serrano, ovacionado en uno y oreja en el otro.

Promedio de peso: 200 kilos.

* * *

ASTORGA, 25.—Novillos de Molero, buenos.

Pepe Anastasio, Pedrucho de Canarias y Gumer Galván estuvieron voluntariosos, pero no lucidos.

* * *

ALCALA DE HENARES, 25.—Novillos de Francisco Natera.

Navarro, vuelta al ruedo en el primero y regular en el cuarto.

Vito, ovacionado en uno y aceptable en el otro.

Chaves Flores, palmas en uno y silencio en el otro.

Pesos: 190, 200, 225, 195, 225 y 190 kilos.

* * *

ORGAZ, 25.—Novillos de Arroyo.

Luis Redondo cumplió en el primero y cortó orejas y rabo en el tercero.

Eleuterio Fauró, voluntarioso en uno y valiente en el otro.

ENTRETENIMIENTOS

Por M. CALVO

CRUCIGRAMA

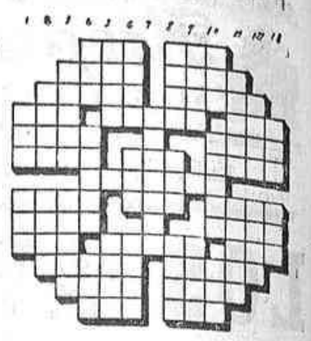

Horizontales. — 1: Isla del mar Egeo. Abundancia de una cosa.—2: Detiene. Fadas.—3: Beber. Flojos.—4: Deseo. Roedor. Fogón.—5: Nombre femenino. Parte de la diligencia.—6: Teatro madrileño. Ciudad finlandesa. Epocas.—7: Nombre de un Papa.—8: Pueblo de Castellón. Símbolo del sol y del fuego. Fraude.—9: Alero del tejado. Verbal.—10: Emperador. Instrumento musical. Sujeta.—11: Conocer. Sacerdote.—12: Habitación. Suspenso.—13: Nivel. Fada.

Verticales. — 1: Río español. Canal.—2: Valle aragonés. Libertades.—3: Energía. Defectos.—4: Hijo de Noé. Partir. Cerrecería.—5: Rezar. Para alumbrar.—6: Mujer bíblica. Manto de los beduinos. Furias.—7: Emperador romano.—8: Perverso. Conjunción. Barniz.—9: Sucio. Prior.—10: Igualdad. Borracho. Sujeta.—11: Linaje. Loco. — 12: Extrae. Palpita. — 13: Nivel. Onda.

JEROGLIFICO

Paco puede hacerte la mudanza.

(Las soluciones, en el próximo número.)

SOLUCIONES A LOS PASATIEMPOS DEL NUMERO ANTERIOR

Al crucigrama:

Horizontales.—1: Oftalmalgia.—2: Aula. Soro.—3: As. Va. Al.—4: Poco. Solo.—5: Amas. Mus.—6: Ser. Rica.—7: Tic. Ani.—8: Lido. Atona.—9: Adar. Osar.—10: Modo. Nodo.—11: As. As.—12: Res. Ara.—13: Pelo. Raso.

Verticales.—1: Capas. Lamas.—2: Sometidos.—3: Fa. Caridad. Re.—4: Tuyos. Coronel.—5: Ala.—6: La.—7: As.—8: Lo. Ar. 9: Gris. Ratonera.—10: Io. Ominoso. Ar. 11: Alucinada.—12: Alosa. Arosa.

Al jeroglífico.—No es oportuno.

CASA FRANCO
Espléndido jardín para bodas y banquetes. Gran baile todas las noches, amenizado por la orquesta TUY
SANTA MARIA, 4. Teléfono 47470. (Tetuán de las Victorias.)

"Jardines Bolonia"
ALCALA, 199.
El mejor parque-jardín de Madrid y el más preferido del público.
Continuado éxito de las orquestas
OCHO X
con su cantor DON LIÑAN
Y
"Quinteto Bolonia"

CARTELERA DE ESPECTACULOS

GACETILLAS

PEPE BLANCO EN LA COMEDIA

Completamente repuesto de su enfermedad, PEPE BLANCO reaparece hoy lunes, tarde y noche en la Comedia

TEATROS

ALCAZAR. — (Marti-Pierrá.) 7,15 y 11 (Exito inmenso): La otra honra (de Benavente). La mejor butaca, 5 pesetas.

CALDERON. — (Compañía lírica popular.) 6,30 (Función triple): La Gran Vía, La alegría de la huerta y La viejecita.—11: La viejecita y El puñao de rosas.

COMEDIA.—7,30 y 11: Carmen Morell y Pepe Blanco en su espectáculo Luz y color.

FUENCARRAL.—7,30 y 11: ¡Todo a 65! Noche: despedida-homenaje compañía. Fin de fiesta. Mañana, debut. Grandes atracciones.

MADRID.—(Refrigerado. Temporada de comedia.) 7 y 11: Nosotras, ellas... y el duende.

PAVON. — (Compañía comedias Pucholo-Ozores.—7,15 y 11: Un hijo, dos hijos, tres hijos.

REINA VICTORIA.—7,15 y 11: Estrellita Castro en Romería 1946. Ultimos días.

SALAMANCA.—(Refrigerado. 60823.) 7,30 y 11: Exito arrollador de Bulería (de Quintero, León y Quiroga).

CINES

ACTUALIDADES. — (Refrigerado.) 11 mañana: La familia Robinson y La hora radiante.

ALCALA.—(Tel. 54608.) Continua desde 6: La venus de la selva (María Montez) y Búfalo Bill (Gary Cooper).

APOLO.—6: Lazo sagrado (James Stewart-Carole Lombard), ... Y el corazón no envejece (Emil Jannings). Sillón, 1,60.

ARGEL.—6: Nueva melodía de Broadway (Fred Astaire) y Un rostro de mujer (Joan Crawford).

ARGUELLES. — Continua 6: Saludos, amigos y Los invasores.

AVENIDA.—7 y 11: El gran vendaval (James Masson; segunda semana).

AZUL.—(Refrigerado.) 6: Vinieron las lluvias (Tyrone Power) y Cita de amor (Charles Boyer).

BARCELO.—11 (terraza): Los cuatro hijos de Adán.

BELLAS ARTES.—(Refrigerado.) 5: Paraíso robado y El hombre de San Francisco (Primer reestreno centro).

BENAVENTE.—5: Méjico de mis amores y Jinetes del destino.

BILBAO.—7 y 11: Méjico de mis recuerdos.

CAPITOL.—(Refrigerado.) 7 y 11: Revuelta en la India (Tecnicolor. Tolerada).

CARRETAS.—(Refrigerado. Precio único, 1,25, 2.40, 1,90). 10 mañana: La mujer fantasma y Sucedió en China.

CERVANTES.—(Refrigerado.) 4,30: Hijo mío (Madeleine Carroll) e Historia de un gran amor (Negrete).

COLISEVM.—7,15 y 11: El maravilloso superfilm Fox Las llaves del reino (Gregory Peck, Thomas Mitchell, Rosa Stradner, Roddy McDowall. Tolerada menores; 14 semana).

COLON. — (Refrigerado.) Continua 6: Una mujer de carácter (Loretta Young) y Cuando quiere un mejicano (Jorge Negrete).

CHAMBERI.—Continua: Andrés Harwey, tenorio y Noche en el alma.

CHUECA.—(40599.) Continua: Mr. Lucky y La muchacha de a bordo (Sandrini; estreno riguroso en Madrid).

ESPRONCEDA.—(Refrigerado.) 5: Se ha perdido una millonaria, Doble boda (William Powell, Mirna Loy).

FIGARO.—(Refrigerado.) 4: Alejandra, o la hija de nadie (Arturo de Córdoba, Susana Guizar) y El capitán Cautela (emocionantes aventuras de piratas; Víctor Mature). Butacas, 3 y 2 pesetas.

GONG.—Continua 6: Virginia (tecnicolor).

GRAN VIA.—(26034.) 7 y 11: Bodas blancas (Claudette Colbert, Fred MacMurray; segunda semana; divertidísima).

IBIZA.—(Refrigerado.) 6: Cabeza de Hierro (aventuras; José Nieto), Tormenta sobre Lisboa (espionaje; emoción).

IDEAL.—(Refrigerado.) 4: Gente alegre y Ha vuelto aquella mujer (Melwyn Douglas).

IRIS. — (46976.) 10, terraza: Salomé y Segunda jornada del Capitán Maravillas. Fin de fiesta.

LUCHANA. — (Refrigerado; 45825.) 7 y 11 (estreno): El príncipe trovador (en tecnicolor; Kenny Baker, Jean Colin).

METROPOLITANO. — 7: Aguas turbias (Merle Oberon), Yo quiero morir contigo (segundo reestreno).

MONTERA. — (Refrigerado.) 10: Una chica rubia, El misterio de Fiske Manor (Ida Lupino).

MONUMENTAL CINEMA.—Continua 6: La vida empieza hoy, Los invasores.

MUÑOZ SECA. — (Refrigerado.) 11 mañana: Caballero y ladrón (David Niven, Olivia de Havilland), Con su misma arma (Pat O'Brien, Edwar Arnold).

NARVAEZ. — (Refrigerado.) 5: Jinetes del destino, El misterio de Fiske Manor (Ida Lupino).

PALACIO DEL CINE. — (Refrigerado.) Continua desde las 6: Esmeralda, la Zingara y Pistoleros sin pistola (But Abbott, Lou Costello).

PALACIO DE LA MUSICA.—(Refrigerado.) 6,45 y 10,45: La canción de Bernadette (Jenniter Jones; tolerada).

PALACIO DE LA PRENSA.—7,15, 11,15 (estreno): El charlatán (Joe E. Brown, Judy Canova).

PANORAMA. — Continua 11: El peñón de las ánimas (con el célebre repertorio de Jorge Negrete), La dama del tren (David Bruce, Ralph Bellamy).

PELAYO.—(37146.) Continua 6: Encontró una estrella y Napoleón.

PLEYEL.—11: Tú eres yo, Los últimos de Filipinas (Armando Calvo).

PROGRESO.—(73516.) 7, 11 (estreno): El príncipe trovador (en tecnicolor; Kenny Baker, Jean Colin).

PROYECCIONES.—7 y 11: Las cinco noches de Adán (Mappy Cortés).

PALACIO de la MUSICA
(Refrigerado)
HOY, SENSACIONAL ACONTECIMIENTO

Premio de interpretación del año a
JENNIFER JONES
William Eythe, Charles Bickford, Vicent Price
Director: HENRY KING
y 33 primeras figuras del cinema mundial
TOLERADA MENORES

Se ruega la puntual asistencia por el excepcional metraje de este film

Reina Victoria
ULTIMOS DIAS de actuación de
ESTRELLITA CASTRO
con su espectáculo
ROMERIA 1946
UN EXITO DEFINITIVO

REINA VICTORIA
EL VIERNES 30, PRESENTACION DE
CARMEN ESTRELLA
al frente de su espectáculo, con
CAMILIN, PROFESOR MARIO,
Carmen Ubilla, Carmen Egea, Trío Moreno, Mercedes León, Albano de Zúñiga, Las chicas de Celia y otras atracciones

VARIOS

REAL CINEMA. — (29527; refrigerado.) Metro Opera. Temporada popular, 3 y 4 pesetas. Continua 6: Cuando ellas se encuentran y María Walewska.

REX.—(23700.) Cont. 11 a 6 tarde. Núm. 7 y 11: Perjura (Jorge Negrete).

SAN CARLOS.—Continua 5: Juventud ambiciosa (Susan Hayward) y La fugitiva de los trópicos (Frederich March, Joan Bennett).

SOL.—(Auténtica refrigeración.) 11 mañana: Yo quiero morir contig

El Papa pide una paz próspera bajo el signo del amor

Por primera vez desde hace siete años ha comenzado unas vacaciones

LONDRES, 25.—Su Santidad el Papa Pio XII ha iluminado, desde su residencia veraniega de Castelgandolfo, la gigantesca cruz del Monte Amiata, próximo a Florencia, que había sido destruida durante la guerra y que, levantada de nuevo, fué inaugurada ayer. Antes de cerrar el circuito de iluminación el Santo Padre pronunció ante el micrófono un corto número de palabras para impetrar el término del egoismo y del odio que prevalecen entre las naciones y que tanta miseria han traído a este siglo de calamidades y duelo y para pedir la vuelta de una paz estable y próspera presidida por el vínculo del amor entre los pueblos. "Italia—añadió el Pontífice—clama por esa paz; pedimos a esta Italia, probada, pero no postrada, por las humillaciones y el dolor, que reanude su magna misión con resolución viril, decisión unánime, unidad fraternal y fe inquebrantable; tanto han hecho por el mundo su espíritu luminoso y sus enseñanzas, que éstos son los que despertaron en él la conciencia de la grandeza, que triunfó sobre el materialismo y la fuerza bruta."

Estas son las primeras vacaciones en Castelgandolfo que disfruta Pio XII desde hace siete años.—EFE.

El Comité Supremo Arabe participará en las conversaciones sobre Palestina

A CONDICION DE QUE EL GRAN MUFTI SEA MIEMBRO DE LA DELEGACION DE SU PAIS

JERUSALEN, 25.—El Comité Supremo Arabe en Palestina ha decidido aceptar la invitación del Gobierno británico a participar en las conversaciones de Londres sobre Palestina, siempre que en la delegación de este país figure el Gran Mufti, Haj Amin El Husseini.—EFE.

El Irak acepta

BAGDAD, 25.—En los círculos oficiales se tiene entendido que el Gobierno del Irak ha aceptado la invitación británica de acudir a la Conferencia de la Mesa Redonda sobre Palestina, y que el ministro de Asuntos Exteriores, Fadil Jamali, presidirá la delegación iraquesa.

Se cree en esta capital que la aceptación del Irak para asistir a la Conferencia de Londres sobre Palestina está condicionada a que ni los judíos ni los Estados Unidos tomen parte en ella.—EFE.

Cede la tensión en toda Palestina

JERUSALEN, 25.—Ha cedido bastante la tensión que se registraba estos días en toda Palestina; únicamente persiste en Tel Aviv, donde se han aumentado las precauciones y donde durante todo el sábado estuvieron las emisoras clandestinas advirtiendo "iban a suceder cosas".

Un portavoz de la Agencia Judía ha insistido ante los periodistas en que sólo el Estado hebreo satisfará las peticiones de los israelitas.—EFE.

Sumner Welles quiere que intervenga la O. N. U.

WASHINGTON, 25.—Sumner Welles, ex subsecretario de Estado de los Estados Unidos de Norteamericano, ha dedicado su habitual charla radiofónica dominical al problema de Palestina, abogando por que la O. N. U. se haga cargo del problema tan pronto sea posible y acusando a Inglaterra de actuar en Tierra Santa de una "manera sorprendente".

"La responsabilidad moral de lo que está ocurriendo—dijo Welles—recae en última instancia sobre las Naciones Unidas. El hecho de que, pese a las condiciones fijadas en la Carta de las Naciones Unidas, Gran Bretaña no haya sometido a la asamblea el traslado al Consejo Internacional de Administración Fiduciaria de su mandato sobre Palestina no implica para ella el derecho a introducir cambios fundamentales en dicho país, que corresponden exclusivamente a un organismo supremo internacional; es decir, a la asamblea de la O. N. U. Sin embargo, Gran Bretaña se ha propuesto hacerlo bajo su propia responsabilidad, publicando un plan de división de Palestina, según el cual ella obtendría para sí gran parte de ese territorio."

Después de referirse a la declaración Balfour de promesa del hogar judío dijo que si es cierto que Norteamérica quiere salvar a los supervivientes judíos de Europa ha llegado la hora de que actúe, pues Palestina no es un problema exclusivamente británico. Terminó aconsejando al Gobierno estadounidense que asuma en el próximo pleno de la O. N. U. la iniciativa de la creación inmediata de un Consejo Internacional de Fideicomisos que asuma como primera medida general la responsabilidad total de la administración de Palestina y termine con las violencias y represiones actuales.—EFE.

Una batalla entre soldados blancos y negros en Liorna

Empezó a puñetazos y terminó con disparos de ametralladora

LIORNA, 25.—Una lucha a puñetazos entre soldados blancos y negros del Ejército norteamericano, originada por querer unos y otros bailar con la misma muchacha, ha degenerado en intercambio de ráfagas de ametralladora entre los negros y los "carabinieri italianos" en las ruinas de la catedral, donde se refugiaron aquéllos al intentar detenerlos la Policía. Esta dice que han sido muertos cuatro soldados de color, mientras que las autoridades militares norteamericanas—que están practicando las investigaciones oportunas—afirman que no murió más que uno de los negros, resultando heridos dos más, así como dos paisanos italianos.—EFE.

También hubo incidentes en Venecia

ROMA, 25.—De fuente oficial británica se declara que en unos incidentes ocurridos en el suburbio veneciano de Mestre—en Tierra Firme—ha habido un paisano muerto, un militar británico herido de gravedad y otras nueve personas heridas de menor consideración.

La cuestión empezó en un cafetín, al ser objeto de violencias una joven italiana que estaba sentada con un soldado inglés. Seguidamente un centenar de británicos montados en dos camiones acudieron y se lanzaron contra la muchedumbre congregada a la puerta del cafetín; pero uno de ellos se estrelló contra la pared de una iglesia cercana, y el otro fué a parar a las aguas de un canal.

Casi simultáneamente, en Venecia propiamente dicha, en un café próximo al Gran Canal, se registraba una reyerta entre paisanos italianos, militares británicos y marineros de otra nacionalidad; intervino la Policía, y, al parecer, varios miembros de ésta y varios paisanos resultaron heridos.—EFE.

Se temen nuevos choques

ROMA, 25.—En los círculos británicos de esta capital se hace resaltar que la noticia según la cual dos camiones ingleses se precipitaron contra la muchedumbre que en Venecia-Mestre disputaba con unos soldados británicos, es de origen italiano. Nuevas informaciones recibidas de Mestre indican, también de fuente italiana, que la situación continúa muy tirante y que otras muchachas del país que acompañaban a militares británicos han sido molestadas, a la vez que eran apedreados camiones ingleses. Del mismo origen se dice que los británicos hicieron disparos y que hay bastantes heridos, aunque no por efecto de aquéllos. En los incidentes más recientes se afirma que hubo cinco heridos leves.—EFE.

Crítica situación de los refugiados políticos en Bolivia

HAN FRACASADO LAS NEGOCIACIONES CON EL CUERPO DIPLOMATICO PARA LA EVACUACION

LA PAZ, 25.—Han fracasado todas las tentativas para resolver la situación existente hace un mes entre la Junta revolucionaria y el Cuerpo diplomático acreditado, sobre la suerte de los refugiados políticos que se acogieron a las Embajadas iberoamericanas durante la revolución del pasado julio.

El asunto se ha puesto nuevamente de relieve al hacer entrega la Junta al embajador de Venezuela, decano del Cuerpo diplomático, de pasaportes solamente para nueve de los 36 ex ministros y funcionarios refugiados en las Embajadas, negándose la Junta a permitir la expatriación de los restantes, a quienes acusa de delitos comunes.

Las familias de los políticos y militares asesinados en la revolución de La Paz en noviembre de 1944 han acusado de haber cometido asesinatos a los ex ministros coronel Pinto y teniente coronel Antonio Ponce.—EFE.

Estallan dos petardos en Buenos Aires

BUENOS AIRES, 25.—Dos petardos de gran potencia han estallado frente a la Casa del Gobierno y otro en las cercanías de la Asociación Obrera de Socorros Mutuos cuando estaba hablando el ministro del Interior, Borlengui, en un homenaje que se le daba. No han sido localizados los autores en ninguno de los casos.—EFE.

Nuevo Tribunal Supremo en El Salvador

SAN SALVADOR, 25.—El Tribunal Supremo ha presentado la dimisión. La Asamblea ha elegido nuevo Tribunal, presidido por el doctor Arturo Argüello Louch.—EFE.

Empréstito al Ferrocarril Nacional de Chile

WASHINGTON, 25.—El Banco de Importación y Exportación ha sometido al Consejo Asesor Nacional sobre asuntos económicos internacionales la solicitud de un empréstito de 20 millones de dólares formulada por el ferrocarril nacional de Chile. Este organismo tiene que dar su aprobación antes de que el Banco pueda tomarla en consideración.

Quince millones de dólares se destinarán a la adquisición de equipos ferroviarios y a la construcción de fábricas de energía eléctrica y cinco a mejora general del servicio ferroviario chileno. EFE.

Fallece en La Habana el doctor Azcárate

LA HABANA, 25.—A los cincuenta y dos años de edad ha fallecido, víctima de una pulmonía, el doctor Carlos Azcárate, secretario de Trabajo y uno de los colaboradores políticos más adictos del Presidente Grau San Martín.—EFE.

Velero hundido para atajar un incendio

Estuvo ardiendo cinco horas en el puerto de Palma

PALMA DE MALLORCA, 25.—De madrugada se ha producido un importante incendio en el velero "Cala Castell", que se hallaba anclado en el puerto. El barco estaba cargado de carbón, por lo que el fuego prendió rápidamente con gran intensidad, viéndose sobre cubierta grandes llamas que salían desde las bodegas y que ocasionaron grandes estragos, pues quedaron quemados los aparejos y todo cuanto allí había.

Desde la Comandancia Militar de Marina y Base Naval se enviaron rápidamente fuerzas para sofocar el incendio, así como fuerzas de Infantería de Marina, Guardia Civil y Costas y personal de la Junta de Obras del Puerto. Momentos después llegaban también los camiones del Servicio Municipal de Incendios. El motivo del incendio se supone haya sido la punta de un cigarro que se echara en el cargamento del carbón.

En vista de que, a pesar de los incesantes trabajos que se realizaban, que duraron unas cinco horas, y de que el fuego tomaba mayor incremento debido al fuerte viento reinante, se acordó abrir una vía de agua en el velero, con lo que se produjo rápidamente la inundación del mismo y su hundimiento. Horas más tarde pudo ser sacado a flote por la gasolinera número 2 de la Base Naval de Palma, y a mediodía el velero fué conducido por un buque de la Base Naval a los astilleros, para su pronta reparación. Afortunadamente no ha habido que lamentar desgracias personales, y las pérdidas son de gran consideración. — CIFRA.

FONTALBA INAUGURACION DE LA TEMPORADA VIERNES, 30 agosto, NOCHE

PRESENTACION DE LA COMPAÑIA DE

ALEJANDRO ULLOA, Primera actriz: MARTA SANTA-OLALLA

Función homenaje a la literatura inglesa, con la obra inmortal de SHAKESPEARE

HAMLET

precedida de una conferencia del ilustre profesor WALTER STARKIE, director del Instituto Británico en España

Robo de cupones-prima por valor de 35.000 pesetas en La Coruña

El director de Regiones Devastadas visita en Oviedo el nuevo cuartel, en construcción, de la Policía Armada

LA CORUÑA, 25. — Los servicios de Inspección de la Delegación Provincial de Abastecimientos descubrieron una sustracción de cupones-prima por valor de 35.000 pesetas. Se confesaron autores de la misma los empleados temporeros del negociado de cupones-prima Horacio Alonso Sánchez y José Luis Deus Cela, los cuales los vendieron por mediación de Manuel Abad Cacheiro, al corredor de un mercado de esta capital llamado Jorge Fontenla Louzán. En la citada operación hay también complicados dos tablajeros y otro cobrador de mercado.

El gobernador civil ha ordenado la detención de los individuos aludidos, que pasaron a disposición del Juzgado de Instrucción, y además ha retirado el cuartillo a los tablajeros Luis Panizo Vidal y Nicanor Tabullos Morán.—CIFRA.

Inauguración de una capilla en Oviedo

OVIEDO, 25.—El director general de Regiones Devastadas, señor Moreno Torres, con el alcalde señor García Conde, y otras autoridades y jerarquías, asistió a una función solemne celebrada en la capilla de las religiosas adoratrices para inaugurar dicha capilla, que fué destruida cuando la guerra de liberación nacional, así como el convento. Después se trasladó el señor Moreno Torres, con el alcalde y representaciones oficiales, a Buenavista, lugar donde se levanta lo que será magnífico cuartel de la Policía Armada, con objeto de inaugurar los hotelitos construídos para residencia de los jefes y oficiales de dichas fuerzas. Fueron bendecidas dichas viviendas, oficiando el vicario del Obispado, asistido por el párroco de la feligresía. Se obsequió a los concurrentes con un vino español.

El edificio para cuartel está casi terminado, y a su espalda ha comenzado a construirse otro gran edificio para el Servicio Automovilista, dependiente del Ministerio de la Gobernación.—CIFRA.

Fiesta de la independencia uruguaya, en Barcelona

BARCELONA, 25. — Con motivo de cumplirse hoy el 116 aniversario de la independencia de Uruguay se ha celebrado este mediodía en el Consulado general de Uruguay en España, en esta capital, una recepción. Hicieron los honores a los visitantes el vicecónsul y el agregado comercial de la Legación, y concurrieron al acto la colonia uruguaya, representaciones y entidades económicas interesadas en el comercio con el Uruguay y personalidades españolas. El cónsul recibió testimonios de felicitación de todas las autoridades y del Cuerpo consular acreditado en Barcelona.—CIFRA.

* * *

BARCELONA, 25. — El Gobierno de Uruguay ha nombrado nuevo cónsul encargado del Consulado general de Uruguay en Barcelona al diplomático don Antonio de Pasca, que actualmente ejerce las mismas funciones en Ginebra. El señor Pasca nació en Montevideo en 1895 y pertenece desde hace muchos años a la carrera consular. Ha desempeñado cargos consulares en el Brasil y otras repúblicas hispanoamericanas. Al venir la segunda guerra mundial ocupaba el puesto de cónsul de Uruguay en Bilbao.

Llegada de personalidades extranjeras

BARCELONA, 25.—Procedente de la frontera de Port-Bou ha regresado esta mañana de su viaje a Francia el agregado de la Legación de Turquía en España, señor Mehmed Baydur, el cual se dirige a Madrid.

Procedentes de Madrid llegaron en el día de hoy los financieros británico y norteamericano señores Ernest F. Lutyens y Marius Bressord, respectivamente, que se encuentran en España en viaje de negocios.—CIFRA.

CAZADORES

Armería MONRAY
General Pardiñas, 16 — Tel. 62358

PERDIDA PERRO

Extraviado en la mañana de ayer en la calle de Postas. Se gratificará a quien lo entregue en el 26 de dicha calle

NUEVO LIBRO

Para fortalecer su espíritu en estos instantes supremos y para partir de un principio de moral constante de nuestra salvación, se ha escrito el nuevo libro titulado

"MI CAMINO"

profusamente ilustrado, del que con precisiono juicio se ha dicho: "Si los elogios no existieran, habría necesidad de inventarlos para premiar este caso, ¡único en el mundo!" Lea usted "Mi camino" y haga que lo lean sus hijos. Le remitimos por correo certificado contra reembolso de 40 pesetas, en rústica, y 75 pesetas, encuadernado en piel. F. Sanz, San Alfonso Rodríguez, 3, segundo, teléfono 557, Segovia (España).—L.

El cardenal Cerejeira irá al Brasil

Presidirá la inauguración de la Universidad Católica Sao Paulo

LISBOA, 25.—El cardenal patriarca de Lisboa, monseñor Gonçalves Cerejeira, saldrá el próximo día 30 para Río de Janeiro, como huésped oficial del Gobierno brasileño. El cardenal Cerejeira presidirá la ceremonia de inauguración de la Universidad Católica de Sao Paulo y pronunciará tres importantes conferencias.—EFE.

Castro Rial, en Lisboa

LISBOA, 25.—Se encuentra en esta capital el catedrático español de Derecho Internacional don Juan María Castro Rial. El profesor español permanecerá unos días en Portugal.—EFE.

El coronel Vives, a Estados Unidos

LISBOA, 25.—El coronel don Francsico Vives Camino, director general de Infraestructura del ministerio del Aire español, ha salido para los Estados Unidos por vía aérea. Efectuará su viaje invitado por la T. W. A. (Transwaild Airlines).—EFE.

A BARCELONA

en 18 horas, paquetes a la mano y domicilio. Maletas de viajeros avión vispera salida. Cobros, pagos, gestiones personales urgentes. "La Madrileña". Juan de Dios, 5. De cuatro a seis

Segundo aniversario de "Los del 90"

Con motivo de cumplirse el próximo día 29 dos años de la primera actuación pública de la agrupación "Los del 90", se reunirán los que la forman, a las ocho y media de la tarde de dicho día, a tomar un tentempié en un reputado restaurante de orillas del Manzanares.

El acto será presidido por el "amigo de los del 90" y primer teniente de alcalde marqués de la Valdavia, y asistirá el socio número 1 de la agrupación y académico de la Española don Manuel Machado.

Pueden recogerse las tarjetas en el local social, Rollo, 2, de siete a nueve de la tarde hasta el miércoles.

Como algunos simpatizantes han manifestado deseos de asistir, se ha hecho un número limitadísimo complementario de tarjetas, que pueden ser recogidas en el mismo local y a iguales horas.

NECROLOGIA

Don Santiago Esquerdo Setién

Hoy lunes se cumple el segundo aniversario del fallecimiento, en plena juventud, de don Santiago Esquerdo Setién. Las misas que se celebren hoy por la mañana, a las once, en la parroquia del Santo Cristo de la Victoria se aplicarán por el eterno descanso de su alma.

A su padre, el doctor Esquerdo Gales, del cuadro médico de la Asociación de la Prensa, y a toda la familia renovamos con este motivo nuestra condolencia.

†

EL SEÑOR

DON LEOPOLDO SANDOVAL DOMINGO

Ha fallecido en Navalcarnero (Madrid) el día 25 de agosto de 1946

HABIENDO RECIBIDO LOS SANTOS SACRAMENTOS Y LA BENDICION DE SU SANTIDAD

R. I. P.

Su esposa, doña María Montoya Lahoz; hijo, don Conrado; hija política, doña Gloria González-Conde; sus nietos, Mari Gloria y Conrado; madre política, doña Franciaca Lahoz; hermanos, doña Josefa, doña María y don José; hermanos políticos, doña María Caballero, don José R. de Silos y don Rafael Acacio, don Ricardo, don Vicente, don Jesús, don Julio y don Ernesto Montoya; sobrinos, primos y demás parientes

COMUNICAN a sus amistades tan sensible pérdida. El entierro se verificará en el panteón de familia de Navalcarnero, a las siete de la tarde de hoy, día 26.

NO SE REPARTEN ESQUELAS

NOVEDADES TEATRALES DE LA SEMANA

Un estreno en la Zarzuela y varias reposiciones

En el teatro de la Zarzuela se ha estrenado en la última semana un juguete cómico con ribetes de sainete titulado "El suicida de Triana", original de don Miguel de Acosta. La obra obtuvo un buen éxito, porque el público la encontró lo suficientemente divertida e interesante para no parar mientes en la vetustez de su argumento y de los trucos empleados en el desarrollo. En realidad, la trama ofrecía poca novedad, y el diálogo, aunque limpio y correcto, adolecía de excesivo verbalismo y bastante penuria de ingenio. Pero como, de todas formas, nadie esperaba cosa mayor de este "suicida de Triana", las manos del respetable se juntaron al final de los actos, y el autor disfrutó de las delicias de saludar, agradecido, desde el proscenio. La interpretación, buena en general, sobre todo porque cuantos en ella intervinieron dominaban la obra suficientemente.

En el Pavón la compañía Puchol-Ozores ha repuesto con gran éxito el divertido juguete cómico de los señores Paso (padre e hijo) titulado "Un hijo, dos hijos, tres hijos". Esta producción, que, como es sabido, no se para en barras para provocar la hilaridad del público, es, sin duda alguna, la más distraída de cuantas últimamente ha estrenado la firma social y familiar de los señores Paso. Además, el señor Ozores está verdaderamente gracioso, y el resto de la compañía le secunda con soltura y suficiencia.

La compañía Martí-Pierrá repuso en escena la interesante comedia benaventina "La otra honra", que ha llevado durante toda la semana mucho público al Alcázar, unánime en el aplauso para la comedia y para los intérpretes.

OPERA EN EL RETIRO.—El sábado por la noche se dió, por fin, la representación de "Marina", tantas veces anunciada, y aunque la noche no estaba muy propicia para soportar a la intemperie arias, dúos, cuartetos y concertantes, se dió el caso de que la concurrencia fuese numerosísima, lo que viene a demostrar una vez más la cantidad de adeptos que tiene la célebre ópera de Arrieta, que viene a ser algo así como la piedra de toque de cuantos cantantes españoles han existido y existen. Los de esta "Marina" fueron la señorita Conchita Miralles, que tiene una bella voz y a quien no le falta técnica como cantante; el veterano tenor José Calvo de Rojas, que, como de costumbre, hizo alarde de sus potentes agudos, y los señores Asturios y Gallardo, que en sus respectivos papeles escucharon también grandes aplausos. La orquesta y los coros, muy bien, así como el maestro Alvarez García. —**ACORDE.**

MENTIDERO TEATRAL

El conocido director Duisberg ha sido objeto de un homenaje en Barcelona. Próximamente se presentará en Madrid, al frente de su gran espectáculo internacional.

—José Luis Mañes ha terminado una zarzuela, a la que está poniendo música un aplaudido compositor.

—El viernes, y con la representación de "Hamlet", debutará en el teatro Fontalba la compañía de Alejandro Ulloa y Marta Santaolalla. El ilustre profesor Walter Starkie, director del Instituto Británico en España, pronunciará una conferencia sobre "Cervantes y Shakespeare". Durante su actuación en dicho teatro la compañía citada repondrá "Cyrano de Bergarac", "Reinar después de morir" y "El zapatero y el rey".

—Mañana, y con "Mary la insoportable", de Honorio Maura y Martínez Sierra, se presentará en el teatro Madrid Josita Hernán.

—En el Ayala, de Bilbao, se ha estrenado la comedia "¿Por qué te quiero yo tanto?", de Fernández de Sevilla, y en el Arriaga, de la misma población, "Sabela de Cambados", original de don Adolfo Torrado.

—Ramos de Castro y José de Lucio han iniciado su colaboración con una revista, a la que pondrá música el maestro Alonso.

—El tenor cómico Paquito Cano ha sido contratado para el teatro Martín.

INDICE ECONOMICO

MEJORA LA SITUACION GENERAL

El lector no debe desdeñar los datos económicos que todas las semanas, de modo sintético, le ofrecemos a continuación de nuestro comentario. Son como el pulso de los siete días transcurridos, y aunque se refieran principalmente a nuestra economía interior, guardan indudable consonancia con los hechos económicos exteriores. Unos y otros acusan un progresivo auge de las condiciones de producción y comercio, pues, a excepción de los países que voluntariamente se han encerrado dentro de sus límites económicos, los demás, que han vuelto a las facilidades y normas del mercado mundial, acusan una rehabilitación durante el primer semestre del año. Mucho influyen, sin duda, en la economía los factores políticos, y el reflejo de éstos sobre aquélla está en tan íntima correlación que los que unas veces se presentaron como causa son más tarde efectos, y al revés. Los factores políticos, sin embargo, deberían ser siempre corolario de las condiciones económicas, porque la mejor política es la que viene como resultado de la mejor economía; pero, según observa por estos días el "Morgenbladet" la política impide a ratos la reanudación del comercio mundial normal.

Se observa, a pesar de todo, un progreso evidente en el intercambio de productos, que al mismo tiempo presupone la rehabilitación de los medios productores, y esa mejora la reflejan los tratados comerciales concluídos después de la guerra. Gran Bretaña, Suecia, Noruega, Dinamarca, Holanda, Bélgica, Suiza, Francia, Italia, Portugal y España han extendido su red comercial exterior, sobre todo en los transcurridos meses del año que corremos. Aumentaron la demanda y la oferta, representadas por los respectivos capítulos de importación y exportación de los convenios; ello significa que han mejorado las condiciones de producción y comercio. Esto se ha logrado por medio de un amplio espíritu de colaboración, debiendo decir a renglón seguido que en los tratados comerciales se ha tenido en cuenta muchas veces no sólo el interés crematístico, sino aun el político social o de solidaridad entre los países que sinceramente desean aprovechar las horas de la paz para reconstruir el mundo. En esta clasificación, naturalmente, no está incluída la U. R. R. S., que quiere una geografía, una política y una economía en su exclusivo provecho.

Las cosechas, además, son prometedoras en Europa, y es de esperar que esta circunstancia obrará favorablemente sobre la economía; aunque hay que tener presente que los productos deben ser transportados a los centros de consumo, y los transportes no han podido recobrar su ritmo normal por escasez de materiales de construcción y falta de combustible. En cuanto a los transportes marítimos, hay que decir lo mismo. La cosecha abundante, pero no en Europa, si no fuera de ella, debería ser trasladada a nuestro continente utilizando el tonelaje que todavía no existe, a pesar de que las actividades de los astilleros europeos justifican la esperanza de que, el año que viene, Europa quedará casi del todo recuperada en barcos para su comercio.

Todas las perspectivas acusan, por tanto, un accésit a la prosperidad económico-financiera perdida por la guerra; y, aunque los precios de los mercados no hayan de volver a lo que fueron, tampoco la vida sigue desarrollándose al compás de hace diez años, porque el progreso material, al aumentar la comodidad de "confort" aumenta también la incomodidad de carestía; hoy todo el mundo dispone de una buena orquesta en el interior de su casa, y el viaje a Canarias desde la Península, que antes costaba la pérdida de una semana, se hace ahora en unas pocas horas. De todas estas fáciles consideraciones podremos sacar una consecuencia general, y es que el desbarajuste económico que las guerras originan sólo puede resolverse aprovechando los momentos de la paz en términos de trabajo disciplinado y producción diligente. No hay otro camino, o, por lo menos, no existe mejor, el de Rusia incluído. Y al auge de aquel bienestar lo dan las estadísticas, que, a pesar de su inevitable fárrago, conviene examinar, de semana en semana.

J. T. A.

NOTICIAS BREVES

La explotación minera del Marruecos español.—La explotación minera de nuestro protectorado, que es su verdadera riqueza, consiste casi exclusivamente en la del hierro, ya que las minas de antimonio, plomo y cobre están solamente en los comienzos de su explotación y no es posible aventurar juicios sobre su porvenir económico. Durante el año 1944 se exportaron por más de 675.000 toneladas de hierro, por un valor de más de 37 millones de pesetas. Al lado de estas cantidades de extracción de hierro vemos la inferioridad correspondiente a las del antimonio, cobre y plomo, ya que del primero tan sólo se lograron 325.000 kilogramos, del plomo 420.000 y del cobre 87.000.

Los seguros de vida en 1945.—Los datos recientemente publicados sobre las primas en las ramas del Seguro de Vida en 1945 indican que las de dicho ramo se elevan a 309 millones de pesetas, frente a 271 en 1944, 244 en 1943, 209 en 1942 y 185 en 1941. Las tontinas y chatelusianas han descendido, porque ambos sistemas de seguro se hallan en período de extinción. De los 309 millones de primas corresponden 233 a las compañías nacionales y 76 a las extranjeras, que representa un 75,37 por 100 para las primeras y un 24,62 por 100 para las segundas.

Producción mineral de Vizcaya. — Los datos conocidos hasta ahora arrojan para 1945 una producción de 509.437 toneladas de hierro, correspondiendo 183.569 a rubio cantera, 143.680 a rubio lavado y 188.182 a carbonato. La mayor cifra del año es la de diciembre, con 51.894, y la menor, enero, con 22.281. Las ventas de mineral representaron 543.032 toneladas.

Datos del comercio exterior en 1945.—La Dirección General de Aduanas acaba de publicar la estadística del comercio exterior correspondiente al último ejercicio anual. La importación de países extranjeros ascendió a 1.887.045 toneladas, frente a 1.840.003 en 1944, correspondiendo 1.343 a animales vivos, 725.278 a primeras materias, 615.737 a artículos fabricados y 544.685 a sustancias alimenticias. Además se importaron 250.837 toneladas de mercancías procedentes de Canarias y plazas de soberanía, colonias y protectorados españoles de Africa. La exportación a países extranjeros ha representado 1.794.760 toneladas, en lugar de 1.811.783 el año anterior, y corresponden 54 a animales vivos 1.082.426 a primeras materias, 253.072 a artículos fabricados y 453 a sustancias alimenticias. A Canarias y protectorados etcétera corresponden por exportación 604.853 toneladas. Total general de importaciones: 2.157.902 toneladas; de exportaciones, 2.398.928.

Las importaciones sin licencia.—El "Boletín Oficial del Estado" publicó el último martes día 20 de agosto un importante decreto declarando mercancía de importación prohibida el café, azúcar, trigo, harina de trigo y demás cereales comestibles y para pienso, garbanzos, alubias, lentejas y aceites comestibles que carezcan de licencia de importación al ser descargadas en los puertos españoles habilitados para estas operaciones.

AVISOS Y JUNTAS

Banco Hipotecario de España. — Pago de cupón, a partir del 1 de septiembre, de las cédulas 4,50 por 100 serie A y de las amortizadas en 1 de julio de 1946.

Sociedad Petrolífera Española, S. A.—Junta general ordinaria el 27 de agosto, a las once de la mañana, en el domicilio social.

NO HAY AUN ACUERDO ANGLOEGIPCIO

La delegación de Egipto insiste en rechazar la propuesta británica

EL CAIRO 25.—La delegación egipcia en las negociaciones de revisión del tratado de 1936 ha acordado mantener el memorándum por el que rechaza las propuestas británicas, según se afirma en esta capital. Parece que tal decisión fué adoptada después de una enferencia de setenta minutos con el primer ministro, Ismail Sirky Bajá, que dió cuenta en ella de su entrevista del miércoles con los delegados británicos, con ocasión de series entregada la nota egipcia rechazando las propuestas.—EFE.

Inauguración oficial del Certamen de la Producción Almeriense

Figuran en él gran variedad de manufacturas y productos de la provincia

ALMERIA, 25. — Se ha efectuado la inauguración oficial del Certamen de la Producción Almeriense en el edificio de la Escuela de Artes y Oficios Industriales, cuya fachada lucía espléndida iluminación eléctrica con rótulos de "¡Arriba España!" y "¡Franco, Franco, Franco!" en bombillas de colores nacionales y el escudo de Almería.

En las numerosas salas de la exposición, que ha sido organizada por la primera autoridad civil, Ayuntamiento, la C. N. S. y la Cámara de Comercio, se exhiben manufacturas de mármoles de Macael y Olula del Río; trabajos de artesanía de Adra, Albox, Vera, Sorbas, Tabernas, Huércal-Overa, etc.; encajes, cerámica, corcho y tejidos y gran variedad de productos. Las delegaciones comarcales sindicales han enviado magníficos exponentes de la actividad de sus respectivas zonas. Destacan las instalaciones de mercurio del pueblo de Bayarque, que tiene actualmente una producción anual de diez toneladas y que puede elevarla a veinte toneladas por año. En presencia de los visitantes realizan las elaboraciones a que han sometido el producto. Fabrican actualmente 1.000 termómetros mensuales, producción que es adquirida por una casa de Barcelona. También son muy interesantes los "stands" del Sindicato de Frutos y Productos Hortícolas, Azucarera de Adra, industrias químicas, de caucho, de plantas industriales y de tierras decolorantes y azufre, así como las de las industrias derivadas de la pesca y los metalúrgicos de la capital de provincia. A presencia de las autoridades, varios ceramistas de la ciudad de Adra elaboraron esta misma noche el producto de su especialidad. La exposición constituye un gran éxito y permanecerá abierta durante todos los días de feria.—CIFRA.

Llega el "Cánovas del Castillo"

ALMERIA, 25. — Han dado comienzo los festejos de la feria. El cañonero "Cánovas del Castillo" ha entrado en el puerto y permanecerá aquí durante todas las fiestas.—CIFRA.

Fiestas en Morella en honor de la Virgen de Vallivana

CASTELLON DE LA PLANA, 25.—Se ha celebrado en Morella la fiesta que se repite cada seis años, desde 1673, en honor de su Patrona, la Virgen de Vallivana, en cumplimiento de una solemne promesa de gratitud por haber librado a la población de una terrible peste que la diezmaba. Toda la población apareció magníficamente engalanada, pues durante todo el año el vecindario dedica las veladas a preparar elementos para el ornato de todas las calles. Asistieron las autoridades y jerarquías de la provincia y millares de forasteros, hasta el punto que puede decirse que todo el Alto Maestrazgo está concentrado en Morella. Anoche hizo su entrada la imagen de la Patrona, traída procesionalmente desde su ermita por una gran multitud de fieles, que han cubierto a pies los 18 kilómetros de distancia que hay entre la ermita y Morella. Todo el trayecto se hizo rezando en voz alta. La procesión terminó en la iglesia arciprestal, en la que los fieles permanecieron cubiertos por antigua concesión pontificia. Esta mañana, en el mismo templo, hubo una misa de pontifical, en la que ofició el obispo de la diócesis, doctor Moll, y en la que predicó el canónigo de Valencia, doctor Benavent. Por la tarde se celebró una solemne procesión, que recorrió todas las calles de la ciudad, con asistencia de los prelados de Tortosa y Solsona y bajo la presidencia de todas las autoridades. Mañana, por la tarde, pronunciará su discurso de mantenedor de estas fiestas Federico García Sanchiz.—CIFRA.

Centenario de la fundación de Elgóibar

SAN SEBASTIAN, 25.—En Elgóibar se celebran las fiestas conmemorativas del VI Centenario de su fundación. Con este motivo el Orfeón Donostiarra se ha trasladado a la referida localidad. A las diez de la mañana, en la iglesia parroquial fué cantada la misa de Reffice, bajo la dirección del maestro Gorostidi. En el ofertorio se cantó la "Tota pulcra", de Guissasola, maestro Ibarrés.

Después de la misa, en la plaza del Mercado, el Orfeón dió un concierto popular a base de música religiosa, folklore regional clásico y moderno y música vasca.—CIFRA.

Las fiestas de San Luis en La Granja

LA GRANJA 25.—La animación con motivo de las fiestas de San Luis es extraordinaria. Desde las primeras horas de la mañana la afluencia de vehículos ha sido enorme, calculándose en 30.000 personas las que presenciaron el maravilloso espectáculo de los juegos de agua. CIFRA.

VI Semana Española de Teología

Se celebrará en Madrid del 16 al 27 de septiembre

El Instituto Francisco Suárez, de Teología, del Consejo Superior de Investigaciones Científicas, y la Asociación para el Fomento de los Estudios Bíblicos en España, organizan la VI Semana Española de Teología y la VII Semana Bíblica Española, que se celebrarán en Madrid, del 16 al 27 de septiembre próximo, en el salón de conferencias del citado Consejo (Duque de Medinaceli, 4).

Presidirá las sesiones el señor Obispo de Madrid-Alcalá.

Para más detalles, en la secretaría del Instituto Francisco Suárez, calle de San Buenaventura, 9, o por correo al apartado 5.000. Madrid.

Vida religiosa

Mañana martes celebra la Iglesia la festividad del glorioso fundador de las Escuelas Pías, y todos los colegios de la Orden se disponen a celebrarla con la mayor solemnidad posible.

En las tres Casas de Madrid comenzaron ayer los correspondientes cultos, a las ocho de la tarde, y mañana, a las diez de la mañana, celebrarán misas cantadas, predicando en la de San Antón el reverendo padre Moisés Rodríguez, rector de las de Sevilla, y en la del colegio de la calle de los Hermanos Miralles, el padre Samuel García, de las Escuelas de San Antón. En los cultos de la tarde habrá mañana visita de altares, terminado el triduo.

Iguales cultos celebrarán los Escolapios de la calle de Gaztambide.

Los padres Agustinos.—El miércoles es la fiesta del gran doctor de la Iglesia San Agustín, y las iglesias y conventos de la Orden celebrarán con esplendor la religiosa conmemoración.

Estalla una granada en un cobertizo inglés en Berlín

Se cree que fué disparada, y se investiga sobre su procedencia

BERLIN, 25.—Según revelan esta tarde las autoridades británicas una granada de cuarenta milímetros procedente del Norte al parecer hizo explosión el miércoles pasado en la parte exterior de la entrada de un cobertizo del aeródromo de Gatow (Berlín), controlado por los británicos. La mayor parte del personal de la R. A. F. y de la base aérea asistía a la sazón a unos juegos deportivos y no hubo bajas.

Varios fragmentos de la granada horadaron la puerta del cobertizo, en el que había tres aviones, uno de ellos el particular del gobernador militar británico, mariscal del Aire sir Sholto Douglas. Uno de los aviones—no el de sir Sholto—sufrió ligeras averias.

Los peritos de la R. A. F. están examinando los restos de la granada; se descarta, desde luego, que pueda tratarse de un proyectil enterrado durante la guerra, sin estallar, en el terreno situado ante el cobertizo, pues el suelo del aeródromo había sido removido y cuidadosamente reconocido al hacerse cargo del mismo los británicos.—EFE.

Inglaterra conmemorará a Julio César

DEAL (Inglaterra), 25.—La tormenta ha obligado a aplazar hasta el domingo próximo el descubrimiento de la placa en que se conmemora la primera invasión de Gran Bretaña por Julio César.—EFE.

SECCION FINANCIERA

BANCO HIPOTECARIO DE ESPAÑA

CEDULAS

Desde el día 1 de septiembre se pagará el cupón que vence dicho día de las cédulas 4,50 por 100, Serie A, por un líquido de pesetas 8,4753, y las cédulas amortizadas en 1 de junio de 1946, por un líquido de pesetas 496,4919.

HIJOS DE D. QUERALTO
Cirugía. Ortopedia. Optica de precisión. Mobiliario quirúrgico. Bragueros. Fajas. Aparatos electromédicos. Material para dentistas
Huencarral, 39 Teléfono 19152 — Barquillo, 25 Teléfono 18611
MADRID
Casa central: SEVILLA, Cerrajería, 5

TRANSPORTES MOTTA
ALBERTO AGUILERA, 17. Teléfonos 35628-29028
Transporte de paquetería con VAGONES PARTICULARES
Transportes MOTTA
Anuncia a sus distinguidos amigos y público en general haber establecido líneas regulares para el tráfico de mercancías entre esta capital y las de BARCELONA, BILBAO, SEVILLA y CORDOBA

Homenaje a los héroes del Simancas

En el décimo aniversario de la gesta del cuartel gijonés de Simancas, el ministro de Obras Públicas, general Fernández Ladreda, coloca una corona de flores, luego de haberle impuesto la cruz laureada de San Fernando, sobre el féretro que contiene los restos del coronel Pinilla, jefe de la defensa del cuartel. (Foto Cifra.)

Vicente Rico S. A.
Imprenta - Papelería
Fábrica de sobres.
Artículos para cotillón y fiestas
CONCEPCIÓN JERONIMA, 25
Teléfono 72417

Son ejecutados tres ex ministros húngaros

BUDAPEST, 25.—En las primeras horas de la mañana de hoy han sido fusilados Sztojay, ex primer ministro húngaro durante la ocupación alemana y los ex ministros Lajos Szlasy y Remeny.—EFE.

COMENTARIO

Suburbios y algo más

Por FRANCISCO CASARES

La urgencia decretada para las obras en la zona suburbial madrileña está bien. Lo estará siempre todo cuanto se haga para arrancarle a la ciudad esa costra. Y lo decimos sin excesos de alarma, que es peligroso el tópico y en todas partes cuecen habas. Pocas capitales o grandes centros urbanos se escapan de las adherencias miserables, porque es la expansión lógica, casi automática, de los que carecen de habitación y de medios. Es un mal inherente a los núcleos importantes de población. Lo que no quiere decir que se deba permitir la táctica. Si el mal puede combatirse sería inexplicable y bochornoso que no se hiciera. Y si se puede lograr con rapidez, superando lo que se haya hecho en otras partes, mejor. Por eso a todo el que tenga un poco de interés por la progresión y engrandecimiento de Madrid y una preocupación de orden social ha de producirle satisfacción que se intensifique la labor para cambiar el aspecto del cinturón madrileño. Lo que la capital ha ganado por dentro—y ello es positivo—debe también ganarlo por fuera. Además de la desaparición de una faja que desdice, tiene derecho nuestra Villa, por su categoría y por lo que obliga la función de capitalidad, a unos accesos amplios, modernos, despejados, que, al llegar por carretera o del aeródromo, den ya la sensación de llegar a una población de rango europeo. Y todo ello, naturalmente, ayuntado con el problema social. Pero al acometer esta obra sería bueno y de manifiesta oportunidad no olvidarse de que en Madrid, en su interior, hay también suburbio. Porque, en una estricta interpretación, sub-urbano es todo lo que está por bajo de lo urbano, de lo que debe ser la urbe y de su propio decoro general, que es la urbanidad.

Hay millares de viviendas inverosímiles, ausentes de las más elementales nociones de higiene y habitabilidad. Tabucos y buhardillas donde se hacina la gente modesta, en un desafío constante a la salubridad y a la moral. La construcción ha estado entorpecida—todos lo sabemos—por causas que fueron superiores a la voluntad de las autoridades y aun de las privadas iniciativas. El censo ha aumentado. La cosa es grave, porque se trata de la incapacidad del continente respecto del contenido. Por eso, aun siendo un signo de prosperidad y con importantes adiciones a la belleza y suntuosidad de la capital, nos hemos lamentado de las adquisiciones de casas de vecindad para instalar establecimientos bancarios. Y también de todas las irregularidades y abusos que se vienen perpetrando en torno a la desequilibrada situación de la vivienda. Es, sin embargo, indudable que para vencer la enorme dificultad sólo hay un procedimiento: proponérselo. Y para ello, aunar esfuerzos, corregir indolencias y, sobre todo, poner en el empeño un tesón que no se deje arrollar por nada. Hay que construir, como sea, con sacrificio si hace falta, buscando los materiales donde estén, imponiéndose a las dificultades. Y que simultáneamente desaparezcan todas las casas impropias de una gran ciudad, las deficientes instalaciones y la angustia de las gentes que viven mal, por debajo de lo que prescribe el decoro y reclama la pública salud.

Suburbio—en sentido de inferioridad respecto del nivel exigible, en lo urbano—viene a ser ciertas costumbres, sobre las cuales ha puesto su mirada y la intención de freno el alcalde, que no en balde es corregidor, y enmendar y corregir es misión suya, primordial. Las licencias inmoderadas, la agresión a un mínimo decoro para la convivencia, las malas formas, que en las concesiones de atuendo veraniego encuentran campo abonado, son una manifestación moral de suburbio. Si se quiere más claro, de suburbanidad. No se conseguiría nada que pudiera llamarse práctico y definitivo si se despojase a la ciudad de su fealdad y miseria exterior y al mismo tiempo se mantuviese la suciedad, de todos los órdenes, física y moral, en su parte interna. La acción ha de ser conjunta. Es mucho lo que hay que hacer, y si para unas obras de carácter material, constructivo, el trámite oficial es la declaración de urgencia, también ha de decretarse disposición de premura y de no cejar en los otros aspectos. Por lo mismo que es notorio el cambio que se ha operado en los últimos años, es necesario completar la obra. Que no quede a medias. Limpieza, por fuera y por dentro. Porque si una de las imperiosas razones es la de asistencia social y de adecentamiento, para evitar un desagradable espectáculo, la reforma ha de afectar a todos los focos en donde el problema y la infección tengan presencia.

En resumen: es plausible la determinación oficial. Y acostumbrados como estamos a que en este tiempo no se digan las cosas por decir, hay motivo para tener confianza en que el propósito se convertirá en realidad y Madrid verá, al fin, desaparecer lo que lo da demérito. Pero no se olvide lo que debe complementar la interesante tarea.

AVISO
a los propietarios de
TAXIS
Estando ya confeccionándose los tickets que según orden de la Alcaldía se emplearán a partir del 1 de septiembre próximo, se ruega a aquellos que hayan variado de garage últimamente, pasen con la máxima urgencia por el Sindicato Provincial del Transporte, Flora, 3, para las oportunas correcciones de señas y teléfonos, en evitación de posibles errores.

TEMAS LOCALES

El grave problema de la vivienda es afrontado con resolución por el alcalde en su plan extraordinario

Por MARIANO GARCIA CORTES

En su proyecto de presupuesto extraordinario, el alcalde de Madrid, señor Moreno Torres, consigna, para contribuir a la solución de la crisis de la vivienda en la capital, una partida de 150 millones de pesetas. Nunca se destinó tan crecida suma en nuestra Villa para satisfacer la necesidad de proveer de albergues al vecindario.

De los 150 millones presupuestos, 80 procederán del erario municipal y 70 del préstamo, que, a bajo interés, conceda el Instituto de la Vivienda.

Esta participación del Instituto acredita la previsión del alcalde. En ésta, como en otras partidas, aprovecha las coyunturas que le brinda la ley para que el Estado contribuya a la obra de transformar y mejorar Madrid, que es, ante todo y sobre todo, una empresa nacional.

Importa, sin embargo, no forjarse demasiadas ilusiones sobre lo que puedan dar de sí esos 150 millones de pesetas en orden a la liquidación total de la crisis de la vivienda que padece Madrid.

Cuando en 1935 llevamos este problema a la tribuna del Ateneo hubimos de probar, con estadísticas formadas con arreglo a las normas de la Oficina correspondiente de la Sociedad de Naciones, que el "déficit" de albergues en Madrid excedía de 36.000. Y afirmamos, convencidos de que no cultivábamos notas pesimistas, que el problema revestía caracteres verdaderamente trágicos.

En el decenio transcurrido desde entonces la cuestión hase agravado considerablemente.

La construcción de edificios en Madrid fué siempre deficiente en cantidad y en calidad. Lo fué, incluso, en la época imperial, en que Madrid era la capital del Estado en cuyos dominios no se ponía el sol. Los testimonios de Brunel y de Alcide de Bonnacase, ambos del siglo XVII, son concluyentes: el primero escribió que los materiales de la edificación eran tan precarios—hiladas de ladrillos y adobes en las fachadas, y adobes y otras combinaciones de tierra cocida en los lienzos laterales y posteriores—que el promedio de vida de una finca no excedía de cinco años; el segundo aseveró que en la construcción de un inmueble la aportación del asno que conducía los materiales a la obra podía parangonarse con la del alarife que la proyectaba y dirigía.

Según las estadísticas novecentistas de la construcción, de 1815 a 1819 se levantaron 30 casas por año; en los quinquenios siguientes, 35; de 1840 a 1850, 60 anuales. Recibe un fuerte impulso la actividad constructiva al entrar en Madrid los caudales del agua del Lozoya, época en que llegaron los edificios construídos a 107 anuales, y todavía subió más la cifra al hacerse el derribo de la cerca que aprisionada a la Villa del Manzanares, en que el citado promedio subió a 187.

Pero el periodo de expansión de la referida actividad se exterioriza pujante ya entrado el siglo XX. En 1921-26 edificáronse anualmente 624 fincas; en 1926-30, 1.070. Los años de mayor construcción fueron los de 1914, 1924 y 1925, en que se labraron 1.153, 1.140 y 1.198, respectivamente. Los trastornos económicos que acompañaron a la república aminoraron la construcción en más del 50 por 100. En la época roja la reducción llegó a la catástrofe: en 1936 se edificaron 40 casas; en 1937, cuatro, y en 1938 no se labró ninguna...

Con la conclusión de la guerra renació esa industria. En 1939 se expidieron ocho licencias para construir casas de nueva planta; en 1940, para 89; en 1941, para cerca de 600; en 1942 y 1943, para medio millar; en 1944, para 344; en 1945, para 504.

A pesar de los aumentos de licencias registrados en la postguerra, lo construído no llena las necesidades de albergues de la población. Téngase en cuenta, de una parte, que la guerra destruyó 2.436 casas; de 27.638 que había en 1936 quedaron 25.202. Consiguientemente, más de dos millares de fincas de las reconstruídas hanse destinado a cubrir las "bajas" de la guerra.

Por otra parte, la población ha aumentado enormemente en los últimos lustros. En 1935 tenía Madrid poco más de un millón de habitantes; ahora tiene por encima de 1.250.000. El dato, por sí sólo, revela que el hacinamiento de los inquilinos supera al de 1936. Si persiste el ritmo del crecimiento, el "amontonamiento" de los vecinos suscitará peligros sanitarios.

En 1924, para una población de 950.000 habitantes se edificaban 1.198 casas; en 1945, para 1.250.000, sólo 504. Nuestros vaticinios son fundados. Y pasamos por alto una circunstancia: que la capacidad de los nuevos inmuebles es notoriamente inferior a la de los de antaño.

Aun apreciando en todo su inmenso valor los 150 millones de pesetas que el señor Moreno Torres proyecta invertir en fomentar la vivienda, el espantoso déficit que en ese respecto sufre Madrid no podrá enjugarse. El mal, por su volumen y su cuantía, exige dispendios que se escapan a las posibilidades económicas de una ciudad, por rica que sea. No descubrimos ningún Mediterráneo. Ha sucedido lo mismo en las demás urbes en que se produjeron crisis de ese tipo. En Inglaterra, en Holanda, en los países escandinavos, en Francia, en todo el mundo, en suma, se ha conferido al Estado la misión de enjugar el déficit de albergues. Es un problema nacional, como declaró el Rey Jorge de Inglaterra al acabar la anterior gran guerra, y han repetido los estadistas de todo el mundo. El que lo dude, que pase los ojos por las estadísticas de 1918 a 1939...

Es necesario patentizar estos hechos, a fin de salir al paso a los sociólogos a "la violeta", que en estos trances descargan las responsabilidades sobre los ayuntamientos y sus rectores. Al Concejo madrileño no se le puede exigir que construya las 60.000 ó 65.000 viviendas que el vecindario solicita, porque no está en sus facultades hacer milagros. El señor Moreno Torres prosigue con energía ejemplar y con idoneidad el problema, incrementando el empuje y la eficacia del aPtronato de la Vivienda, al que se le deben por encima de 5.000 viviendas nuevas. El Patronato, creado por el señor Alcocer y en el que han participado, entre otros, los ediles señores Melgar, Viver e Iradier, y los funcionarios señores Berdejo, Trigo, Carbajosa y Oriozola, ganará en manos del señor Moreno Torres eficacia y ampliará el área de sus beneficios. Por lo pronto, ya está muy próxima la construcción del grupo de casas de funcionarios de la plaza de Manuel Becerra y se ultiman los planes para emplazar otras colonias en la vieja plaza de toros y en terrenos de Vallehermoso y de Cea Bermúdez.

SIGNOS

BENAVENTE, AGIL OCTOGENARIO

Por IVAN D'ARTEDO

Parece como si estuviera de moda la lozana longevidad. Decía ha poco un nuestro "alter ego", con ocasión del fallecimiento del dramaturgo germánico Hauptmann: "No siempre, y por fortuna, los amados de los dioses mueren jóvenes." Son muchos los casos de longevidad entre hombres de letras. El casi paleontológico Bernard Shaw podría presidir el respetabilísimo senado de los que o están dejados de la mano de los dioses o gozan de su inagotable asistencia. "Ahí tenemos a Maeterlinck a punto de nonagenario, y aquí tenemos a Benavente, "Azorín" y Baroja en plena gallardía espiritual. El dilema sería éste: ¿Viven más, alcanzan exceder en permanencia sobre el globo terráqueo los intelectuales o los que el viejo París del ochocientos denominaba "épiciers"? ¿Es el ejercicio de la inteligencia veneno o elixir de larga vida?" "Pero es condición precisa en el intelectual longevo, para no verse acechado por la carcoma de la ancianidad, seguir adelante. Nada de mixtificaciones ni d. tintes." "La inmarcesible juventud del intelectual no admite coqueterías ni "cocoterías". "Si caricaturesco es el espectáculo de la Mistinguette danzando verdaderas danzas macabras sobre huesos que reclamó la tumba ha luengos lustros, catastrófico será el del escritor que, fiel a su antiguo recetario de éxito, se enmascara de perdurable adolescente."

El milagro reside en una larga mocedad sin crepúsculo. Así se nos muestra la mocedad mental de Jacinto Benavente. En sus años contables hasta ochenta no se pone el sol. "Así, Goethe murió proyectando y queriendo—amando y ensayando—, intentando adaptarse a lo del día y disparándose a lo futuro. La vetustez regresiva fabrica momias."

Afirmaba Emerson, con palabras que se dirían dictadas por ángeles—todo era angélico en Emerson—: "Lo que importa es vivir, no haber vivido. La fuerza se destruye en el instante del reposo. Reside en el momento de transición de lo que pasó a un nuevo estado, en el empuje, en el acierto de dirigir la flecha a su blanco." El muy vividor es el gran cazador de días, años, lustros, decenios y, a ser posible, de las inabordables centurias de los patriarcas. Los patriarcas engendraban futuros multicentenarios. Las condiciones de la existencia contemporánea impiden esas "perfomances". Y, sin embargo, las condiciones de la existencia moderna logran longevidades poco frecuentes en otros tiempos. No hay que traer a cuento avances científicos, asepsias, lujos y primores. Bastará ejemplificar con las biografías de los intelectuales provectos y "en flor", y bien sabido es que no suele ser entre los trabajadores del intelecto entre los que pululan los "nababs". Hay quien se enriquece con ímproba tarea; la mayoría apenas si resuelve, a duras penas, los más inmediatos imperativos.

Fértil, florecida, fructífera, es la inmarcesible capacidad productora de Jacinto Benavente. Y a cada nueva cosecha nos ofrece más finos y delicados productos. No se renueva Benavente para no morir; se renueva para continuar viviendo; para sin que él, gran irónista, lo pretenda en serio; para inmortalizarse.

Y abandonando el tono de los, atengámonos a las limitaciones de la crítica.

Surge Benavente al teatro en una de esas épocas de tremebundas indecisiones literarias, en una de esas terroríficas épocas literarias que casi preconizan el acabamiento de la literatura. Era época de fluctuaciones y de repeticiones. El romanticismo había periclitado; el naturalismo comenzaba a decaer. Echegaray ofuscaba los escenarios con ilusorias llamaradas románticas; Enrique Gaspar los ilustraba con tímidos diseños naturalistas. Guimerá, lírico y épico, fuerte y sensiblero, trajo sus brazadas de matojos silvestres, arrancados de las serranías catalanas, bien olorosos a rústicos paisajes, en que eran como amapolas las barretinas de los "noys" y luciérnagas los ojos de las "noyas", allá por las horas en que Véspero se insinúa en el cenit. También Feliu y Codina cooperó a esta vigencia de lo rural sobre lo ciudadano en obras de que el ingenio de Benavente había de hacer modelo. Dicenta transportó vigorosamente a la farándula el folletín social. Los albañiles de Dicenta pedían tan minúsculas gollerías, que hoy se nos imaginan candorosas reclamaciones. Tenía Dicenta buen pincel y considerable don de objetivar la pasión subjetiva. La que había de ser, acaso, lo más granado de la labor teatral "fini" y neosecular; la comediografía de los Quintero se hallaba en germen.

"Por fin Malherbe llegó"... Por fin apareció Benavente. Y con Benavente todo un mundo teatral con aires de fuera y múltiples elocuentísimas reminiscencias nacionales y tradicionales. Por fin Benavente llegó. Abriéronse las puertas a estética foránea y a atávica estética. No hubo fronteras ni en geografía ni en cronología para el nuevo arte, teatrisvimo y antañón arte de hacer comedias, de Jacinto Benavente.

Por fin Benavente llegó. Y ¿si no hubiera llegado? Si no hubiera llegado, el naufragio hubiese sido seguro.

Y llegó, viajero de todos los parajes en que florece la literatura, con excelente información y próvido almacén de datos y de observaciones.

Con Benavente se nos presenta, en la amplitud de la frase, "el gran teatro del mundo", si consideramos "el gran teatro del mundo" al gran teatro de las bambalinas, foques, arrojes, cómicos, apuntadores, traspuntes, damas, galanes, damas de carácter, "barbas", trujamanes y "claque". El gran teatro teatral del mundo procedía de muy lejos y tampoco estaba excesivamente distante. De Sófocles a Lavedán no median sino unas centenas de libretos. Entre esos libretos se intercalan los maravillosamente insignes de Lope y Shakespeare y, si queréis, a modo de jardincito decorativo, esa "commedia dell'arte", que no es grano de anís. Finaliza el siglo XIX. Ibsen, Sudermann, Hauptmann, Biornson, inventan la liberación del ser humano de los hasta entonces más sagrados deberes; inventan la lucha del hombre o de la mujer contra la sociedad que les oprime. Y Nora se las "pira" y el protagonista de "Las almas solitarias" se fuga con la pedantesca estudiantina, dejando a la casa desolada el eco del chapotear de los remos en las aguas del nórdico lago bañado de fría luz lunar.

D'Annunzio interpola frenesí en sus magnos cuadros de restauraciones arqueológicas. Es como si pretendiese regenerarle los brazos a la Venus de Milo.

Por fin Benavente llegó. Y España conoce un nuevo "Fénix". Innumerables comedias "en horas veinticuatro" ha peregrineado Benavente. Innumerables comedias ha escrito Benavente, y en ninguna de ellas se advierte la carencia de ese aroma sutil que determina que reconocamos lo que distingue lo hacedero de lo problemáticamente asequible.

Benavente se va a las nubes con desorbitado vuelo de fantasía en poemas como "La noche del sábado" o se nos viene campo abajo en los cuadros de gleba y yunta, para los que los versos de Gabriel y Galán servirían de irónico contrapunto.

Por fin Benavente llegó. Llegó de su propio talento y de sus fabulosos periplos por remotas regiones. Nos trajo muchas veces lo que ya iba consigo mismo. Llegó casi siempre con las manos relucientes de inimaginables tesoros.

Llegó Benavente... y se hizo el teatro... todo el teatro español del siglo XIX en sus últimas. Y hubo máscaras, y mujeres, y hombres sobre el tablado; y hubo pasión, odio, amor, humorismo y sarcasmo. Y hubo humanidad, humanidad de siempre, humanidad que sufre, canta, ríe y comprende o pelea. Un velo de suave nocturno lo rodea todo. A eso se llama, si no nos equivocamos, poesía.

Festival de la Prensa burgalesa

El matador de toros Albaicín estrecha la mano del glorioso pintor don Marceliano Santa María durante el festival taurino que, a beneficio de la Asociación de la Prensa de Burgos, se ha celebrado en la plaza de la citada ciudad castellana. (Foto Cifra.)

TEMAS MILITARES DE LA POSTGUERRA

La efectividad de la fuerza armada, freno de la agresión en potencia

Hace un año que, con la capitulación del Japón, pudo pronunciarse la tan deseada frase de "la guerra ha terminado" y anunciarse una paz que aun sigue el mundo esperando inquieto, ante una situación política de inseguridad, llena de peligros y precursora de oscuros periodos en que pueden jugarse su destino y su civilización.

Pero es que la victoria no ha sido de un solo país, no pertenece por completo a uno de los beligerantes, sino a una coalición, a un conjunto de contendientes que, al romper prácticamente la alianza mantenida en la guerra, vuelven a enfrentarse en el campo de la política, en críticos momentos en que la identificación se hace más precisa para poder redactar los tratados de paz. Y el arma de la diplomacia, que tanto puede hacer en este sentido, resulta ineficaz mientras, de una parte, se esgrime estratégicamente y casi diríamos con agresividad táctica, provocando de momento incruentas batallas, pero batallas al fin, de resultados comparables al choque de los ejércitos. De aquí que hoy esa diplomacia y esa política constituyan senderos que conducen estratégicamente a los fines que las grandes potencias persiguen, mientras los pueblos pequeños sienten la gran inquietud de lo incierto y de la amenaza y ven desenvolverse a los vencedores en un ambiente de crisis, precursora quién sabe de qué trágico destino.

Formación de bloques antagónicos

No puede así extrañar que esas grandes potencias aliadas de ayer tengan necesidad de reajustar las alianzas de hoy y buscar la constitución de bloques frente a una posible amenaza. Rusia ya se ha anticipado a constituir su bloque oriental, que refuerzan los países satélites sometidos a su influencia, mientras, en el sector democrático, este concepto dificulta la contribuye, en no poca medida, el progreso de las armas atómicas, cuyosc efectos se desdoblan ya en armas de destrucción y de toxicidad, ¡guerra química!, terribles palabras cuya aplicación real, durante los seis años de la última contienda, se ha procurado evitar por uno y otro bando en los campos de batalla.

Doloroso es reconocerlo, pero los aliados de ayer, a la hora de dictar la paz, se han situado en campos opuestos; y es que Rusia, a través de sus maniobras, ha dejado al descubierto por completo su juego. "The Tablet" no duda ya en afirmar que los anglosajones se han dado perfecta cuenta de que Rusia representa la revolución internacional, con agentes absolutamente oportunistas y flexibles a su conveniencia. Para este periódico inglés la paz tiene su principal amenaza vinculada a la extensión de la potencia soviética. Y es que los antiguos aliados saben perfectamente que Rusia está, en lo político y en lo militar, más cerca de Alemania, a la que admira, porque no en balde se ha batido contra ella y ha sentido el peso de sus armas y sabe que, aisladamente, no la hubieran vencido, mientras que de las democracias la separan abismales espacios.

No nos engañemos. Rusia busca la asimilación de Germania, y aspira, con su sometimiento y concurso, a la pronta realización de su programa imperialista. El espíritu castrense alemán y el concepto totalitario son refuerzos, si ello fuera necesario, para el militarismo agresivo ruso y para su bárbaro absolutismo, tan opuesto al concepto democrático de sus antiguos aliados.

Influencia militar alemana en Rusia

En el curso de la Historia, las concepciones prusiana y alemana han ejercido una profunda influencia en el Estado ruso, y bueno será no olvidarlo para enjuiciar acertadamente su política futura. Sabido es que, de los tres sistemas que influyeron la organización de los ejércitos modernos en los siglos XVII y XVIII, en ninguno como en el ruso dejó huella tan honda el sistema prusiano, tanto en lo orgánico como en lo estratégico, salvo el pequeñísimo paréntesis de influencia francesa que, a principios del siglo XIX, pudo haber con motivo de la alianza de Alejandro y Napoleón. Con tales antecedentes, no puede sorprender que en la actualidad, para perfeccionar el instrumento de ataque, Rusia no haya dudado en crear, aparentemente, una casta militar que la diferencia perfectamente de todas las demás profesiones del país, que llevan el denominador común de la igualdad; casta sólo en apariencia, puesto que está sometida al omnímodo poder político staliniano, que depura, siempre que lo considera preciso, a través de tribunales populares o de los seudo "tribunales de honor", como medio para cubrir determinadas decisiones. Este espejismo evolutivo no tiene otro objeto que el de seleccionar y preparar desde la adolescencia a todo el personal que haya de ejercer el mando militar para el mejor desempeño de su misión.

Es tal el interés que Stalin pone en el perfeccionamiento del instrumento militar, palanca poderosa para reducir toda oposición diplomática e imponer su voluntad, que preside personalmente el Comité de Investigaciones Atómicas, y sigue con la máxima atención la marcha de las investigaciones sobre la energía nuclear, aumentado su interés después del informe emitido por el observador ruso en Bikini, al extremo de que no duda en suspender sus conferencias para hablar personalmente con el profesor Komarof, director del Instituto de Física y Técnica de Moscú. Tres mil seiscientos millones de rublos han sido dedicados al presupuesto de investigación atómica para el año 1946-1947, susceptible de aumento, y conocidos son los trabajos de los "cuatro grandes atómicos" de la Academia de Moscú: Komarof, ya citado; Pavlovichi, director del Instituto Soviético de Radium; Joffe, el de la teoría sistemática del uterio (agua pesada), y Pavolof, el explotador de los documentos alemanes.

Dos distintos sistemas de preparación

Tanto los anglosajones como los eslavos se preparan, pero sus sistemas son totalmente distintos. Mientras los primeros hacen públicas sus conferencias, entrevistas, organizaciones, etc., huyendo de la censura rígida que tan bien supieron aplicar en tiempo de guerra, Rusia practica la misma severidad de entonces en su censura para ocultar toda actividad, como si realmente estuviera en período prebélico. Ambos métodos indican claramente los propósitos y las intenciones que abrigan unos y otros. Del lado ruso, el deseo de sorprender en caso de agresión; del lado anglosajón, prevenir y crear el freno, con su propia propaganda, que evite esa misma agresión. Claro que este último no quiere decir que no estén dispuestos a la réplica y que la preparación no consista posiblemente en desencadenar una potente ofensiva, caso de ser atacados, como medio más eficaz en un período como el que vivimos, en que el ataque va más adelantado que la defensa. Por eso puede observarse cómo en la convocatoria hecha a los generales de la metrópoli y de los Dominios por el jefe del Estado Mayor imperial inglés, general Montgomery, para estudiar los problemas de la guerra del futuro y dotar a las fuerzas armadas británicas de los adelantos modernos, se establece un orden de prelación en el programa de estudio, apareciendo en primer lugar el problema de la guerra ofensiva, sin duda porque es más difícil, en los momentos presentes, preparar la defensa eficaz cuando las armas de ataque están en plena evolución. Norteamérica, ante esa misma amenaza, tampoco permanece inactiva, y en las revistas castrenses, e incluso en otras ajenas a la profesión, recuerda constantemente que Estados Unidos estuvo a punto de perder la segunda guerra mundial, y que no debe repetirse la experiencia, a la vez que exhorta a disponer de un ejército adiestrado como medio de seguridad. Y aún más: el almirante Ernest J. King llega a destacar, para que no se olvide, que una gran parte de las pérdidas norteamericanas sufridas fué el castigo a no haber prestado atención a las lecciones de la pasada guerra.—C. M.

Compraría VIGUERIA
vieja, doble T del 14 a 5 metros.
Teléfono 31718

LOS CERDOS SABEN NADAR

La experiencia de la bomba atómica en Bikini ha dado lugar a otras experiencias más regocijantes y, por lo tanto, menos peligrosas. Por ejemplo, la de que los cerdos pueden mantenerse a flote en el agua, ya que uno de los empleados en Bikini fué recogido vivo cuando llevaba varias horas nadando. Para confirmar la prueba, los veraneantes de la playa de Seattle, en los Estados Unidos, han celebrado una carrera de natación, pero a cargo de estos sabrosos animales. La carrera la ganó una cerda poéticamente designada con el nombre de "Rosa de Normandía". Sin embargo, como se advierte en la fotografía, varios de los inscritos hicieron lo posible por retirarse de la prueba antes de que el contacto con el agua destruyese la idea, tan generalizada, de de su aversión al baño. (Foto Cifra.)

BERNARD SHAW, EL DESPERTADOR

Por CRISTOBAL DE CASTRO

Un intelectual a rajatabla

Esto, ni más ni menos, es el famoso dramaturgo; un intelectual a rajatabla. Desde sus primeros tanteos periodísticos—cuando, en unión de Wells, fundara el grupo socialista de los Fabianos—hasta que publicara su "Guía de la mujer inteligente en el socialismo y en el capitalismo", sesenta años de artículos, ensayos, cuentos, comedias, conferencias, críticas, reproducen, en su contacto con el discurrir, el mito de Anteo.

Cada día está más lozano, más valeroso, más pimpante. Cada hora, su inteligencia es más aguda, su pluma más buida. Siempre arma al brazo ante los hombres y las cosas, al cumplir los noventa años, orna la dinastía de los viejos jóvenes:

No fuma, no bebe, no trasnocha. Sólo vive para pensar. Sólo piensa para argüir.

Su condición es la inquietud. Su devoción, los libros. Su preocupación, la polémica. Contradictorio y paradójico, verdadero arquetipo intelectualista, su obra va en zigzag, como una centella. Y, como una centella viva, fulge y abrasa.

Uno de sus apologistas, Charles Cestre, en "Bernard Shaw y su obra", lo diputa el Shakespeare moderno. Uno de sus detractores, Mr. Valkly—el crítico de "The Times"—, le llama el "desarticulado anecdótico".

Y, como siempre, "in medio est virtus". Para Shakespeare, "le faltan más de cien". Mas, para anecdótico, "le sobran más de mil". Es, sin disputa, un príncipe de la sátira; menos procaz, pero mucho más culto, que Swift; más hondo, por mucho más moral, que Sheridan...

El extranjero en su patria

Como Byron, como Oscar Wilde—aunque más limpio de conducta e intachable de ética—, Bernard Shaw es, para el inglés medio, algo como la bestia apocalíptica. Con su hacha satírica, va talando, talando, el bosque de las supersticiones. Antimilitarista, antipatriotero, anticlerical, no deja hueso sano en la Inglaterra imperialista, soberbia y puritana.

Pero como tampoco deja hueso sano a la plebe, porque también es antidemagógico; ni a la aristocracia, porque es antioligárquico, está de non en su país. La aristocracia lo denuncia, como a Shelley. La burguesía le hace la cruz, como al diablo. Y el pueblo, alegre y confiado, entre laboristas y comunistas, desconfían de él, porque los monda.

Como en la comedia de Benevente Bernard Shaw, "por ser a todos leal, es para todos traidor". Sino fatídico y genial en todo grande hombre, de por vida extranjero en su patria y predilecto de las ajenas, el autor de "César y Cleopatra"—como Heine, como Wilde, como Wágner, como Ibsen—solamente es negado en su país, por sus compatriotas patrioteros.

Así, cuando el censor de Londres prohibía, indignado, "Santa Juana", los teatros de Berlín, de Viena, de Bruselas, de París, de Milán, de Madrid, de Praga, aclamaban al dramaturgo inglés como una gloria universal.

Muy moderno por muy antiguo

Toda la obra de Bernard Shaw produce sorpresa, excitación, vivacidad. Es la piedra que da en la charca. Muchas veces, la flecha que da en el blanco.

Va explorando, zona por zona, las instituciones políticas y sociales, con una agilidad y un brío escénico desusados en un teatro como el de ahora, casi paralítico.

El vulgo de las letras achaca a este inquieto genial ciertas preocupaciones anticlásicas. Precisamente es lo contrario. Bernard Shaw es muy moderno, por muy antiguo. Su facundia dramática proviene, sin interrupción, de Aristófanes. Haga usted la prueba, lector. Lea una obra de Bernard Shaw, y, después, una de Aristófanes. El tono escénico es el mismo—acre, desgarrado, zumbón—. La flecha satírica busca siempre blancos idénticos: sacerdocio, magistratura, ejército, oligarquía, demagogia, feminismo.

En Aristófanes, el militar es Nicias, y en Bernard Shaw, Napoleón. El uno nos presenta a Lysistrata y las "Junteras", y el otro, a Cándida y a la señora Warren. El griego teje el símbolo de "Las aves", y el inglés, el del "Retorno a Jerusalén". La formidable sátira de "La paz" engendra la sutil de "El hombre y las armas".

Aristófanes—se ha visto ahora en la versión de Zimmer, aclamada en París—es, más que un vanguardista, el vanguardista. Bernard Shaw, al través de sus obras, es como un eco modernizado del gran agitador helénico.

Lo nuevo, pues, de Bernard Shaw es de la pura veta antigua. Como todo gran revolucionario, lejos de ser anticlasicista, es un clásico, refinado por los siglos. Como Sheridan y Beaumarchais, a quien tanto y tanto recuerda por sus paradojas políticas y sociales, el fino ingenio irlandés es de estirpe aristocrática.

Comedias agradables y comedias desagradables

El estribillo de Bernard Shaw siempre que se le habla de alguien consiste en preguntar:

"¿Es un tonto o es un granuja?" (Is he a fool or a rascal?)

La división de sus comedias en "agradables" y "desagradables" responde a este dilema satírico:

"Son "agradables" los granujas, y "desagradables", los tontos."

Ya Oscar Wilde dividía el teatro en "divertido" y "aburrido", bajo el mismo signo paradójico. Divertido, el de los irregulares, y aburrido el de los burgueses.

El "irregular" es la tesis, y el "burgués" la antítesis.

El teatro de Bernard Shaw, profundamente antiburgués, eminentemente sojetario, es un desfile de problemas políticos, sociales, religiosos, higiénicos, económicos. Burla burlando, el gran satírico nos presenta, en cuerda de presos, al casero, a la celestina, al seductor, al contratista, al usurero, en pleno disfrute burgués, encuadrados por las instituciones seculares.

Ya en la vida contemporánea—"Cándida", "El mujeriego", "La profesión de la señora Warren", etc.—, ya en lienzos de animado ambiente histórico—"César y Cleopatra", "La gran Catalina", "Santa Juana", etc.—, su misión, esencialmente polémica, es suscitar, zarandear, incorporar al burgués adormilado.

No es un captador ni un apóstol, sino un despertador tenaz, chirriante. De aquí el llamar "desagradables" a sus comedias polemistas. De aquí también la inquina que el burgués le tiene. Eso de estar a gusto sin esforzar el pensamiento, o, en dulce y plácida digestión de una "comedia blanca" o de una astracanada, y que de pronto se le obligue, por un clarín satírico, no sólo a despertar, sino a pensar...; eso no lo perdona el burgués.

Pero en el mundo hay más que burgueses. Lisardo amigo. Hay almas vivas y cerebros diligentes, zonas ricas en desconcierto, como galerías ricas en mineral. Y en esas zonas vibra, infatigable y chirriante, el Despertador irlandés.

GAFAS ULLOA ÓPTICO de la ASOCIACIÓN DE LA PRENSA
CARMEN, 14 - MADRID

PERDIDA viernes cartera billetero dinero taxi. Diego León, 59, portería

REFRIGERADORAS Frisice
NUEVOS MODELOS PERFECCIONADOS
S.I.C.E.
ZURBANO, 4 - TEL. 45564 - MADRID

2009 Ministerio de Cultura