10 CTS. **LA CORRESPONDENCIA DE ESPAÑA** 10 CTS.

AÑO LXXIII.—NUM. 22.778 MADRID.—MARTES 27 DE JULIO DE 1920 VARIAS EDICIONES DIARIAS

COMENTANDO

Mientras no varíe el Estado de procedimiento en la contratación de obras públicas continuarán eternizándose las construcciones

En Madrid y en provincias pueden ver a diario los españoles multitud de obras públicas empezadas hace años y aún no terminadas. Edificios, carreteras, puentes, obras hidráulicas, cuanto es construído por el Estado, lo mismo por administración que por subasta, tarda años y años en ser terminado, y muchas veces, cuando la obra está a punto de terminarse, ya es inútil. Obras hidráulicas empezadas hace años fueron destruídas por las avenidas antes de ser terminadas, y edificios públicos hay que tardaron en ser construídos tanto tiempo, que al ser terminados ya no conocía sus planos el autor de los proyectos. Con este sistema cuesta todo el doble de lo que debería costar y los servicios públicos sufren mucho. ¿Cuántos años hace que votaron las Cortes crédito para edificar un hospital para enfermos infecciosos? El crédito existe; pero el hospital..., ¿cuándo lo veremos terminado?

*

Hay muchas gentes que siempre argumentan diciendo: «En España no se puede trabajar de prisa por falta de elementos y por el estado social del país.» Todo eso es música celestial. En España no se trabaja activamente en las obras públicas por falta de voluntad en los gobernantes, y si éstos quisiesen, las construcciones hechas por cuenta del Estado serían terminadas lo más rápidamente posible.

Hace años nos demostró una Empresa extranjera que en España se podía construir de prisa, más de prisa acaso que en el resto de Europa, y que el defecto no estaba en los obreros, sino en los procedimientos de las clases directoras. Me refiero al Hotel Palace, edificio que fué construído y amueblado en catorce meses. Ahora se va a edificar otro enorme edificio, valorado en once millones de pesetas, el Palais de Glace, y los contratistas se comprometen a entregarlo en once meses. Por cada día de retraso pagarán dos mil pesetas; pero percibirán dos mil pesetas por cada día de adelanto. Tiene la obra un movimiento de tierras de 20.000 metros cúbicos, cantidad equivalente a 20.000 volquetes, y ese movimiento se hace en veinte días, a razón de mil carros diarios. Lo mismo sucedió con el ferrocarril de Villablino y con el Metropolitano, acabados en el plazo que fué señalado. Para esas obras no hubo dificultades de huelgas, ni de transportes, ni de crisis industriales. Había el propósito decidido de terminarlas en el plazo señalado y se terminaron, demostrando que lo único necesario para realizar un plan es voluntad cuando se tiene el dinero del presupuesto. Esos ejemplos de obras tan diversas como dos edificios, un ferrocarril y un largo túnel, bastan para demostrar con la realidad de lo ya ejecutado la posibilidad de construir rápidamente. Y sirven también para demostrar, sin argumento posible en contra del aserto, que la Administración pública es desastrosa y absurdos sus procedimientos.

*

Lo que pueden hacer los particulares puede también hacerlo el Estado con sólo querer. Bastaría para ello con variar de procedimientos y adoptar el sistema de la rapidez en vez del sistema de la lentitud. El uno es barato y el otro es caro. Una obra pública o es necesaria o no lo es. Si es necesaria para el mejor servicio nacional, cuanto antes sea terminada antes producirá beneficios. Si no es necesaria, no debe hacerse.

Todo esto es claro, de sentido común. Por serlo, acaso no comprendan los lectores la causa de no variar de sistema; pero la comprenderán en cuanto lean unas cuantas líneas más. La culpa la tiene la política. El actual sistema no sirve para hacer obras; pero sirve para contentar a los políticos. Si se construyese de prisa, sería necesario hacer pocas obras. Construyendo despacio se puede complacer a muchos diputados, a muchos senadores, a muchos caciques. Se envía el dinero con cuentagotas; pero se envía a muchos distritos. Cierto es que así no se acaba ninguna obra mas que de tarde en tarde y que España sufre las consecuencias; pero... ¿qué les importa eso a los políticos? En vez de acabar rápidamente un pantano, un puerto, un puente, una carretera, un ferrocarril, se tienen en ejecución muchos, y pasan años y años sin acabar ninguno. Legiones de ingenieros, de ayudantes y de sobrestantes están ocupadas en hacer que hacen, y el burocratismo inventa cada día nuevas dilatorias para que las obras públicas no avancen, como si su interés consistiese en retrasarlas en vez de adelantarlas. El refrán castellano «mientras dura, vida y dulzura», es el lema de nuestra Administración pública, y a su amparo perdura el lamentable sistema de contratar para ser ejecutadas en años, obras que podrían ser realizadas en meses. Es preciso cambiar de sistema y trabajar como trabajan los particulares. Lo que ellos pueden hacer, puede hacerlo también el Estado con sólo querer. Con ello ganaría España tanto como ahora pierde.

JUAN DE ARAGON

La vida en Madrid

TAPONES CON RUEDAS

Hace tiempo dedicamos nuestras observaciones a los hombres tapones que, reflejando un ambiente de egoísmo, rayano en la grosería, impiden el acceso de los demás a los tranvías y entorpecen el tránsito de peatones.

Ahora hemos recogido otras observaciones acerca del taponamiento en la circulación rodada que tiene más grave significado, ya que, reuniendo todas las apariencias de intencionado, constituye un abuso que sólo la carencia de autoridades puede permitir se realice, en cuanto a ocupación accidental de la vía pública, con perjuicio intencionado para tercero.

En un mismo día hemos anotado en nuestro «carnet» tres casos iguales, en distintos sitios y a diferentes horas.

Al medio día, en un coche de punto de esos que se mueven y no avanzan, entramos por la calle de Sevilla en la Carrera de San Jerónimo en dirección a la Puerta del Sol. De pronto la ya lenta marcha del vehículo se reduce casi hasta el paro completo. Delante y aparejados, con medio cuerpo de caballo de diferencia, marchan a paso de procesión dos vehículos que no permiten les pase un tercero. Cuando al llegar casi a la gran plaza, separándose los cachazudos y conversadores aurigas, permiten avance el que guía el carruaje que ocupamos. Entonces vemos que los dos coches que obligaron al nuestro a marchar a la velocidad de la tortuga llevaban el «alquila» levantado.

Son las siete de la tarde. En un coche de casino subimos por la calle de Alcalá. Al llegar donde por turno ha correspondido a la Compañía de tranvías levantar el pavimento, nuestro cochero, que subía al trote del buen caballo que guiaba, se detiene y realiza varios intentos para pasar los obstáculos que detienen su avance. Es imposible. Los obstáculos no son fijos, y unas veces estrechándose, cuando tienen que dejar paso a un tranvía, y otras ensanchándose, como el juego infantil de a tapar la calle, parece que es para ellos cuestión de honra cortar el paso a todo vehículo. Pasan diez minutos; llegamos al fin cerca de la calle de Sevilla y nuestro coche pasa a los otros dos. Vemos a los cocheros de chaqueta azul y sombrero de paja que nos impedían el paso, marchando aparejados. ¡En sus carruajes llevan el «alquila» levantado!

A las diez de la noche regresamos de comer en el Chalet de Aravaca, donde era deliciosa la temperatura. Al llegar a la Cuesta de San Vicente, donde con motivo de las obras de saneamiento del subsuelo está muy reducido el paso de carruajes, nuestro automóvil se ve obligado a detenerse. El motor, con la parada, ha dejado de «embalar», y es preciso ponerle nuevamente en marcha con la fuerza que exige la fuerte pendiente. La parada ha tenido por causa el haber cortado el paso del automóvil dos coches de punto. Cuando la habilidad del conductor del automóvil defrauda la maniobra de los cocheros y logra pasarlos, observamos, un poco indignados, que éstos ríen la gracia de haber obligado al conductor del automóvil a parar y a poner en marcha su coche. Iban subiendo aparejados y muy despacio, sin duda con el decidido propósito de cortar el paso. ¡Llevaban el «alquila» levantado!

Estos cocheros de punto de Madrid son el símbolo de la Administración pública española. Su espíritu retardatario les lleva, sin duda, a esta actuación constante de tapones rodados. Ellos marchan despacio y tienen odio al que desea ir de prisa.

Pero tiene otro aspecto el abuso, porque indudablemente es un motivo más para ocasionar accidentes y desgracias.

Señor alcalde, señor concejal delegado de carruajes: ¿puede seguir tolerándose que los cocheros de punto sigan paseándose con el coche sin alquilar en forma que impidan la normalidad del tránsito rodado? ¿No constituye un abuso de ocupación de la vía pública?

Señor alcalde, señor concejal delegado del servicio de carruajes: esperamos su respuesta.

UN PROVINCIANO

LOS NUEVOS VALORES LITERARIOS

Miomandre, los Tharaud, etc...

(De nuestro redactor en París)

Francis de Miomandre—que ha traducido sonetos de Góngora y páginas de «Azorín»—es un novelista transparente y un humorista bien humorado; un hombre encantador. Miomandre representa en el momento actual de la literatura francesa algo que puede definirse así: «la voluntad del regocijo.» En su casa de Passy, llena de juguetes y de «bibelots», que cobran vida al contacto de su pluma, Miomandre «no permite que se hable de cosas tristes». El optimismo de Miomandre es una forma de la resignación. Miomandre sabe perfectamente lo que dan de sí los hombres y los trata sin malquerencia y sin respeto excesivo, con un poco de burla y otro poco de amor, lo mismo que a su oso de terciopelo y a su Buda de porcelana.

Y así, burla burlando, y con no sé qué del noble desenfado cervantino, Miomandre ha hecho una gran novela «irónico-social», «Le veau d'or et la vache enragée», y otras novelas excelentes, que ya figuran traducidas en los escaparates de las librerías de España. Miomandre es un gracioso, en la más pura acepción del vocablo. Su gracia es siempre fina, siempre literaria, y en ningún caso deja de ser sentimental.

Otro importante novelista nuevo es Gilbert de Voisins. Estilista seductor, muy imaginativo y muy lírico, su libro «Pour l'amour du laurier», medio fantástico y medio realista, pasa por uno de los más personales y «nuevos» de estos últimos años. También debe leerse su «Bar de la Fourche».

Valery Larbaud conoce a España—¿mucho?—y a los hispanoamericanos de París—¿bien?—Sus novelas son curiosas. Siempre interesa «ver cómo nos ven» los extraños, y en realidad, ¿qué somos sino el conjunto de reflejos que proyectamos sobre los demás? «Fermina Márquez» y «Le Journal d'un Milliardaire» tendrían éxito en nuestro público.

Eugenio Moufort es, pudiera decirse, el último realista... Sus novelas son fuertes, impulsivas más bien, y desprenden un buen olor de sinceridad. «La Turque» es casi un libro célebre. Yo, prefiero «La belle enfant, ou l'amour à quarante ans».

No me atrevo a colocar entre los nuevos a Claude Farrère, pues el éxito de sus novelas exóticas lo hace parecer un coetáneo de Loti. Binet-Valmer tiene bastantes admiradores; pero sus enemigos lo borran en absoluto de los cuadros literarios. Saint Georges de Bouhelier y Lenormand han escrito algunos ensayos novelescos.

Novelista de verdad es Jean Louis Vaudoyer, cuyos debates morales tienen fondos caprichosos y magníficos y parecen pintados por artistas del Renacimiento.

Pero ahora veo que hay muchos novelistas, muchos más de los que me figuraba... No hago mas que recordar rostros y lecturas y veo a Joachin Gasquet, mi compañero de dos jornadas en el frente de Verdún, con su «No matarás», tan noble, tan profundo; a Pierre Villetard, con su «Maison des sourires»; a Henri Duvernois, con sus narraciones deliciosamente parisienses; a Jean Variot, inquieto, laborioso, inspirado; a Marcel Boulanger (premio Stendhal), tan elegante como su maestro Henri de Regnier; a Frederic Boutet, el cuentista inagotable; a Max Daireaux, que no por ser mi amigo, habré de olvidar. Daireaux, ese argentino-francés, ha escrito una novela, «Timón et Zozo», modelo de narración burlesca, excelente, farsa que es también una lección de «savoir vivre».

Los hermanos Jerôme y Jean Tharaud son dos escritores equilibrados, meticulosos, algo así como un doble diapasón—al decir de los críticos conservadores—, restableciendo el tono justo en la orquesta literaria francesa, que ciertos grupos, con sus estridencias y disonancias, convertirían fácilmente en un «jazz-band». No lo creo yo así. Por lo menos me basta con que los Tharaud escriban bien para sí mismos y sin el más leve propósito de ejercer un magisterio. «Marrakech, ou les seigneurs de l'Atlas», es el libro-tipo de los Tharaud. Conviene que esa visión marroquí se conozca en España. «La maîtresse servante» es su mejor novela. Los maestros de los Tharaud han sido Fromentín y Barrès, esto es, un «entonado» (Fromentín, pintor, era un escritor estricto, para quien la literatura «tiene su clima especial») y un insaciable espiritualista: el autor de «La colline inspirée».

¿Debo hablar aquí de Barbusse, de René Boiglesve, de Lucie Delarue Mardrus, de Colette, de Gerard d'Houville?

Me parece inadecuado o innecesario. Boiglesve es joven de gloria, pero no de edad; Barbusse es universalmente conocido por sus relatos pacifistas, y las tres damas citadas tiempo ha que traspasaron las fronteras de su país.

Tampoco es preciso detenerse mucho en el nombre de René Benjamín, autor del justamente célebre «Gaspard», ni en el de Pierre Beoit, el restaurador del folletín artístico (?).

He de citar aún a Alexandre Arnoux, un místico; a Emile Baumann, un católico; a André Salmón, Francis Carro y René Bizet, que son buenos cuentistas; a André Doderet, un italianizante exquisito; a Charles Derennes; a Marcel Berger... Y me olvido de seis u ocho más, involuntariamente...

De los muertos no querría olvidarme. La guerra se ha llevado cuatro novelistas jóvenes: Adrien Bertrand, Ernest Psichari, Emile Clermont y Alain Fournier. De todos hay mucho que decir. A Emile Clermont lo están ya traduciendo al castellano. No olviden los propagandistas de la buena literatura francesa «Le grand Meaulnes», de Alain Fournier.

Algunos jóvenes escritores suizos han tomado carta de ciudadanía literaria en Francia, y, como Rodenbanch, los Rosny y Mæterlinck (belgas), han de estudiarse al mismo tiempo que los franceses. Son Ramug, autor del «Grand Printemps», novelista ortodoxo, de temperamento místico; Robert de Traz, analista de tradición puramente suiza, pero de la mejor; la de Benjamín Constant, la de Amiel y Jacques Chenèvrere, espiritual, inrónico, inventivo, cuya «Isla desierta» sería negocio, señores editores...

Y no va más...

Conste que he escrito estos artículos de memoria, a vuela pluma, y con un propósito meramente informativo. Mi opinión sobre algunos autores queda nada más que esbozada y me prometo desarrollarla tomando a solas cada autor que me parezca merecerlo.

No acabo de pesar «los nuevos valores literarios» de Francia, sino de enumerarlos. Los lectores de buena fe—que andaban desorientados—me agradecerán esta enumeración. Y acaso deduzcan de ella que Francia sigue siendo la tierra más literaria del mundo o, por lo menos, la más fertil en novelistas. Que es lo que pensamos nosotros, mientras con cartas a la vista no se nos demuestre lo contrario.

ALBERTO INSUA

DE VERANEO

—¿Adónde quieres que vayamos ahora, nena?
—A la Porqueriza.
—¿Y luego?
—A Limpias

2009 Ministerio de Cultura

INFORMACIONES DEL EXTRANJERO

LOS FRANCESES EN DAMASCO

Ninguna noticia ha llegado de Siria desde el telegrama de ayer en que se anunciaba la ocupación del barrio europeo de Damasco por las tropas francesas del general Gouraud. Ello indica que la operación no ha provocado incidente alguno. Vencida la resistencia que a la marcha hacia Damasco de la columna del general Goybet trataron de oponer el grueso de las fuerzas del emir Fayçal en el desfiladero que separa el llano de Bekka del de Damasco, es de suponer que la pacificación de Siria por la acción de Francia no tropezará ya con dificultades serias. El prestigio de Francia en aquellas regiones es inmenso, adquirido por una labor secular de civilización, de cultura, de justicia y de fomento de la riqueza, y la obra que en el territorio sirio estaba tratando de llevar a cabo el emir Fayçal era perturbadora de la paz del país y extraña a sus intereses y a sus aspiraciones.

El emir Fayçal es, como se sabe, hijo del Rey del territorio árabe del Hedjaz. La ayuda prestada por este Soberano a la causa de los aliados al alzarse durante la guerra frente al poder del Sultán de Turquía fué importantísima, y en premio de ella, al Reino de Hedjaz le ha sido reconocida la condición de Estado independiente, y como tal estuvo representado en la Conferencia de la Paz. Pero no contento el emir Fayçal con esto, concibió la idea de constituir en torno al Estado del Hedjaz un Imperio panarábico que englobara la totalidad de la Turquía asiática y que en su día pudiera disputar el califato al Sultán turco. Este plan estaba en contradicción manifiesta con el Tratado de Versalles (firmado por el propio emir Fayçal), en el que se conceden a Francia y a Inglaterra, en virtud de ciertos artículos del Pacto de Sociedad de las Naciones, mandatos sobre Mesopotamia, Palestina y Siria.

Llegado con esto el momento de concretar las esferas de influencia europea en los que fueron territorios asiáticos del Imperio turco, era natural que Siria correspondiera a Francia. La acción civilizadora de Francia se extendió a todos los territorios de Levante. Por universal consentimiento se reconocía a Francia el derecho de nación protectora de los cristianos en el próximo Oriente, y las innumerables escuelas francesas establecidas en aquellos territorios contaban al estallar la guerra con más de 40.000 alumnos. Pero en Siria esta acción fué más intensa que en parte alguna, hasta alcanzar una preponderancia absoluta. Gracias a una identificación completa con los naturales, los intereses comerciales de Francia en Siria llegaron a cifrarse por centenares de millones. Marsella era antes de la guerra, y vuelve a ser hoy, el puerto monopolizador del tráfico intercontinental de Siria.

¿Podía renunciar Francia a su posición, a su herencia, a sus intereses, a su misión civilizadora, confirmada por el Tratado de Versalles y el Pacto de la Liga de las Naciones, para satisfacer los sueños panarábicos, el delirio de grandezas del emir Fayçal?

La única contestación razonable a esta pregunta explica la acción del general Gouraud en Siria y la presencia de los franceses en Damasco.

Hace cincuenta años

Día 27 de julio de 1870.

París, 26.—Un telegrama del general Leboeuf anuncia que el general Bernés ha batido una tropa enemiga que venía en reconocimiento cerca de Mederbronn.

Un oficial bávaro fué muerto y dos hechos prisioneros.

El «Journal Officiel» declara que el Gobierno francés no considera la hulla como contrabando de guerra.

(De LA CORRESPONDENCIA DE ESPAÑA.)

Los manejos militaristas alemanes

París, 26. (Retrasado.)—Dice *Le Matin:*

«El nombramiento del general von Dassel en la Prusia oriental ha suscitado la desconfianza de los socialistas. Cuesta trabajo creer que el general Dassel suprima las guardias blancas, pues durante el golpe de Estado de von Kapp favoreció el movimiento reaccionario.

Los periódicos oficiosos hacen notar que el estado de sitio estará moderado por la colaboración de un comisario del Gobierno con el general Dassel, quien no podrá comunicar directamente con la población.

El *Freiheit* se muestra inquieto por la concentración militar alemana, y pregunta: ¿Por qué el estado de sitio? ¿Por qué nombrar jefes desacreditados?» (Agencia Radio.)

HUNGRIA NO MOVILIZA

París, 27. — Se desmiente en los centros autorizados la noticia de que Hungría haya movilizado.

RUSIA Y POLONIA

Declaraciones del delegado de los Soviets en Viena:::

Berlín, 27.—El corresponsal en Viena del «Berliner Tageblatt» comunica a su periódico una entrevista que ha celebrado con el señor Promsky, nuevo encargado de Negocios de la Rusia de los Soviets en Viena.

La conversación versó sobre las condiciones de paz de Rusia.

Promsky declaró que van a empezar las negociaciones entre Moscú y Varsovia.

Rusia no tiene ningún interés en marchar sobre Varsovia, pues no piensa entrar en Polonia en calidad de conquistador.

Es una calumnia creer que Rusia reclama fronteras comunes con Alemania. Sin embargo, una de sus más importantes reivindicaciones es una completa libertad de tráfico económico con Alemania.

Es necesario que Polonia abandone sus planes imperialistas, que tienen por fin separar económicamente a Rusia y a Alemania, pues el libre tráfico económico entre estos dos países es de un interés vital tanto para el pueblo alemán como para el pueblo ruso.

Promsky añadió que los Gobiernos de París y Londres no conseguirán derribar al Gobierno de los Soviets, pues la dominación que los bolcheviques han conseguido establecer en Rusia es hoy más firme que nunca. (Agencia Radio.)

Lenin a favor del armisticio: : : : : : : : : : :

Londres, 27.—«The Daily Telegraph» cree saber que el consentimiento de los Soviets al armisticio se debe enteramente a la influencia de Lenin, apoyado en cierto modo por Chicherin.

Los esfuerzos de estos dos personajes tropezaron con la oposición de Trotzky, y por otra parte, el ejército rojo, excitado por los éxitos de su ofensiva, pensaba tan sólo en una entrada triunfal en Varsovia, mientras que los extremistas aspiraban a ir a derribar en esta ciudad al Gobierno burgués.

Lenin consiguió a pesar de todo imponer su opinión. (Agencia Radio.)

El día 30 empezarán las negociaciones de armisticio : : : : : : :

Viena, 27. — Un radiograma de Moscú anuncia que el Mando supremo ruso ha telegrafiado al Mando supremo polaco que envíe parlamentarios, bajo pabellón blanco, el 30 de julio, a las ocho de la noche, a la carretera de Baranovitch-Brest Litowski, para que sean conducidos a las avanzadas rusas, a fin de entablar negociaciones de armisticio. (Agencia Radio.)

EN EL REICHSTAG ALEMAN

UN DISCURSO DE SIMONS SOBRE LA CONFERENCIA DE SPA

Berlín, 27.—La sala del Reichstag estaba repleta cuando el canciller Fehrenbach y el doctor Simons presentaron su informe sobre la Conferencia de Spa.

Al abrir la sesión, el presidente Loebe recordó los resultados del plebiscito en Prusia oriental y occidental. En este resultado ve un rayo luminoso en medio de las duras pruebas por que atraviesa Alemania, y una razón más para dedicarse con valor a la tarea que le impone el Convenio de Spa.

En medio de una atención profunda, el canciller Fehrenbach tomó la palabra.

Ante todo hizo un rápido resumen de los trabajos de la Conferencia y puso de relieve los méritos del doctor Simons, sobre quien recayó todo el peso de las negociaciones. Dió pruebas de cualidades de primer orden.

En nombre del Gobierno, y entre los aplausos del Reichstag, el canciller expresó al doctor Simons su agradecimiento por los servicios prestados.

«La Delegación—dijo el canciller—no fué a Spa con muchas esperanzas; pero las negociaciones han puesto fuera de duda que Alemania debe renuncia a esperar una verdadera mejora de su suerte. Debemos dedicar todos nuestros esfuerzos para el cumplimiento de los compromisos contraídos.»

En su consecuencia, el canciller anuncia la presentación de un proyecto de ley ordenando la entrega a las autoridades de todas las armas que continúan en manos de la población civil.

Entre los aplausos del Reichstag dirige un llamamiento al pueblo alemán, al que pide que cumpla la pesada tarea que se le ha impuesto.

El doctor Simons toma a continuación la palabra. Declara que al firmarse el Tratado de Versalles quedó hecho el mal, y de nada servirá lamentarse por haber firmado una paz vergonzosa.

El orador habla de la posibilidad del nombramiento de un representante francés en Munich. A su entender, este acto estaría en desacuerdo con el espíritu del Tratado de Versalles; pero el ministro menciona la declaración del presidente del Consejo de Baviera, que afirma que la creación de la Embajada de Francia en Munich no significaría el comienzo de una escisión en la unidad alemana.

El doctor Simons declara a continuación que es contraria al derecho de gentes la detención del doctor Dorten, lo que provoca grandes murmullos en las derechas, murmullos que se acentúan cuando añade que el Gobierno había hecho gestiones para que el doctor Dorten fuera puesto en libertad. Dice que éste está actualmente camino de Wies-Baden.

Se producen manifestaciones de diversa índole en la sala cuando el ministro se expresa en términos muy corteses al referirse a Mr. Lloyd George, al que desea se restablezca en su salud. Habla de la vivacidad de espíritu del gran hombre de Estado inglés y de la penetración con que ha hecho comprender la necesidad de tener en cuenta los intereses de Alemania, en el curso de la Conferencia.

El doctor Simons trata largamente la cuestión orintal. Para él, el más sagrado deber de Alemania es observar una estricta neutralidad en el conflicto entre Rusia y Polonia. Declara que una petición de la Entente de que fueran entregadas a Polonia las armas alemanas debe considerarse como inaceptable y absolutamente contraria al Tratado de Versalles. «El Tratado dice que las armas entregadas por Alemania deben ser destruídas. Los acontecimientos que se desarrollan en el Este no inquietan, por otra parte, al ministro, pues no cree que Rusia quiera sostener una guerra con Alemania. En cuanto a Polonia, caminará hacia el desastre mientras se empeñe en ser la barrera que separe Alemania de Rusia. Muy al contrario, su porvenir no estará asegurado hasta que acceda a ser el puente de unión entre uno y otro país. ¡Que tenga cuidado!—dice el orador. No podríamos admitir nunca que las contiendas de los Estados del Este de Europa sean ventiladas sin tener en cuenta a Alemania.»

Para terminar, el ministro ha asegurado que si había firmado en Spa fué porque tenía ciega confianza en la vitalidad del pueblo alemán (Agencia Radio.)

¿HACIA LA PAZ CON LOS SOVIETS?

Lloyd George da cuenta de la comunicación del Gobierno de Moscú

Londres, 27.—Lloyd George ha anunciado en la Cámara de los Comunes que acababa de recibir una comunicación del Gobierno de los Soviets, en la que se le comunicaba que el Cuartel general de los ejércitos sovietistas había sido invitado a entrar en negociaciones para un armisticio con el ejército polaco.

El Gobierno de los Soviets ha aceptado igualmente la proposición del Gobierno británico de abrir en Londres una Conferencia, en la cual participarían no solamente los representantes de los Soviets de Polonia, de los Estados fronterizos y de Inglaterra, sino también los representantes de las grandes Potencias de la Entente.

El Gobierno británico ha entrado inmediatamente en comunicación con los Gobiernos de los Estados aliados y espera—ha declarado Lloyd George—que las respuestas empezarán a llegar mañana.

Por otra parte, se anuncia que Chicherin ha dirigido una nota a los aliados relatando los crímenes de que hace responsable al Gobierno polaco, pero no al pueblo. Se cree que el Gobierno de los Soviets pedirá que esta responsabilidad se reconozca en las condiciones de armisticio que se preparan.

En Londres se tiene mayor confianza en la situación. Se anuncia también que Krassin ha declarado en Estocolmo que los Soviets no tienen la intención de desarrollar su propagando bolchevique fuera de Rusia.

Por último, según las noticias de última hora, Lloyd George ha salido de Londres esta tarde para Lympne, y mañana por la mañana se dirigirá a Boulogne-sur-Mer, donde se entrevistará con M. Millerand, con el fin de decidirle a que Francia participe en la Conferencia de Londres. (Agencia Radio.)

Una entrevista de Millerand y Lloyd George

París, 27.—M. Millerand saldrá mañana por la mañana para Boulogne, donde debe entrevistarse con Lloyd George.

Le acompañan el mariscal Foch y M. François Marsal, ministro de Hacienda.

La entrevista de Boulogne tendrá por objeto principal la resolución que han de adoptar en vista de la proposición dirigida por el Gobierno de Moscú a los Gobiernos aliados, a fin de concluir definitivamente la paz entre la Rusia de los Soviets y las grandes Potencias.

Creemos saber que esta noche M. Millerand ha comunicado a los miembros del Gobierno las condiciones formales en que Francia accedería a entrar en negociaciones con el Gobirno de Moscú.

Estas condiciones comprenderán, naturalmente, la garantía de que los compromisos adquiridos por el Gobierno imperial serían escrupulosamente ejecutados.

Será igualmente objeto de esta entrevista la situación creada por las operaciones militares del general Wrangel, a la cual los aliados conceden gran importancia. (Agencia Radio.)

La situación de Irlanda

Más policías asesinados

Londres, 26.—Ayer domingo se practicaron en Hyde Park varias detenciones. Un grupo de sinn-feiners se encolerizó al oír el discurso de una mujer subida en un coche, en el que ondeaba la bandera nacional inglesa. Los revoltosos quisieron asaltar el coche. La Policía y los antiguos soldados consiguieron con dificultad restablecer el orden.

Los telegramas de Irlanda continúan registrando numerosos incidentes y atentados.

Un telegrama de Belfast dice que han sucumbido a consecuencia de las heridas recibidas dos personas que fueron atacadas por los sinn-feiners.

Estas dos muertes elevan a 17 el número de personas muertas a consecuencia de los disturbios ocurridos el día 23.

De Dublín comunican que dos guardacostas han sido muertos cerca de Bearhaven, en el Condado de Kerry.

Por otra parte, en Limerick, tres agentes de Policía han sido heridos por disparos de revólver, y se encuentran en grave estado.

Por último, en Bandan, en el Condado de Cork, un agente de Policía fué atacado ayer mañana a tiros de revólver en el momento en que entraba en una iglesia para oír misa.

Falleció casi instantáneamente.—(Agencia Radio.)

La Conferencia de Ginebra

Londres, 27.—Esta tarde, en la Cámara de los Comunes, Lloyd George ha declarado que el ministro de Hacienda, Austen Chamberlain, y sir L. Worthington Evans representarán a Inglaterra en la Conferencia de Ginebra en la discusión de las reparaciones.

A un miembro del Parlamento que le preguntaba si se invitará a Alemania a que participe en la Liga de las Naciones, el primer ministro ha contestado que si esta nación hacía esfuerzos serios para cumplir fielmente el Tratado de paz, principalmene en lo que respecta al desarme y a la entrega de carbón, los aliados acogerían sin duda alguna favorablemente la proposición que Alemania hiciera en este sentido. (Agencia Radio.)

Los bolcheviques atacan a los armenios

Constantinopla, 27. — La ofensiva bolchevista contra Armenia, que se esperaba hace algún tiempo, acaba de desencadenarse. Importantes contingentes bolcheviques concentrados en Baku, especialmente regimientos de Caballería del Turquestán, han atacado a las tropas republicanas armenias. Se han librado combates sangrientos; pero los últimos despachos no dan ningún detalle sobre el resultado. (Agencia Radio.)

(161)

Folletón de «La Correspondencia de España».

XAVIER DE MONTEPIN

MAMA LISON

PROHIBIDA LA REPRODUCCION

robando en los archivos de Joigny el documento que le exigió el falso barón de Reiss.

Después de ver al médico y oir que éste decía que pasados tres o cuatro días podría Duchemin ponerse en camino, convinieron ambos en que el joven se iría a vivir a la casa que Amanda tenía alquilada en Batignolles en la calle de las Damas.

*

María Harmant no dijo nada a su padre de lo sucedido entre ella y Lucía, comprendiendo que semejante escena no le haría ningún favor, por más que le preocupase muy poco en su interior. Había asestado un golpe terrible a su rival; lo demás le importaba muy poco.

Luciano, que de vez en cuando veía a María, notaba los progresos terribles que la enfermedad hacía en ella y se decía que un casamiento con aquella moribunda era de todo punto imposible, y así evitaba en lo posible hallarse en su presencia.

Harmant respetó el deseo del joven de aislarse; pero padre e hija hubieran deseado que el joven olvidase más de prisa; pero Luciano había amado mucho a Lucía para poder arrancar de pronto las profundas raíces de aquel amor de su lacerado corazón; así que la tristeza del joven, en vez de disminuir, aumentaba, no haciendo ningún esfuerzo para sustraerse a sus tristes pensamientos.

El falso Harmant, por su parte, no viéndose amenazado de ningún peligro próximo, pensaba sin temor en el porvenir, creyendo que en un plazo dado Luciano sería su yerno, y si bien le preocupaba la enfermedad de su hija, se figuraba que el casamiento sería el principio de su curación.

*

El mismo domingo por la mañana en que Amanda se dirigió a Bois-le-Roi, Luciano, muy temprano, se dirigió a casa del pintor Castel, que la víspera le enviara una carta invitándole a pasar el día en compañía suya y de Jorge Darier.

Este, al regresar de Tours, encontró en su casa la invitación del pintor.

Luciano fué el primero que llegó, y fué recibido por el pintor en un saloncito que tenía comunicación con su estudio.

—Mientras viene Jorge, hablemos del encargo que me disteis—dijo Castel—. Resulta de informes exactos que Juana Fortier no ha vuelto a la prisión, y que después de su evasión de la Casa Central la Policía se despistó y hasta estas horas sus agentes no cuentan mas que con la casualidad; así que no tenéis muchas probabilidades de interrogar a esa mujer. ¿Habéis tenido valor para hacer lo que os dije, de acercaros a la señorita Harmant?

—No, en verdad. ¿Y para qué?

—Tal vez os convendría más de lo que os imagináis—replicó Castel.

—No os comprendo—dijo Luciano mirando admirado al pintor—. ¿Tiene algo que ver el señor Harmant con mi familia?

—Hablo del presente y no del pasado, amigo mío—contestó el pintor, que no quería dar a conocer su pensamiento—. Dejadles que crean que deseáis casaros con María y que ya habéis olvidado. En ciertas circunstancias conviene saber mentir.

—Parece que sabéis cosas que yo ignoro, para aconsejarme haga un papel que me repugna.

—Os doy mi palabra de honor—dijo Castel, pasándose la mano por la frente como para desechar un pensamiento que le abrumaba—que no sé ni puedo afirmaros nada: sólo tengo uno de esos presentimientos que me dice que dentro de poco sabremos quién asesinó a vuestro padre, y que lo sabremos por medio del señor Harmant. Del mismo modo creo que Lucía será vuestra esposa; ¿cómo? no lo sé... No me lo preguntéis; no puedo responderos. Convengo que es insensato aconsejaros hagáis la corte a la señorita Harmant y deciros esto, pero conviene tengáis confianza en mí. Esperad.

—¡Esperar con la muerte en el alma!

—¡Conviene! Dentro de algunas semanas habré de cumplir un deber sagrado respecto a Jorge: tened paciencia hasta entonces... no razonéis; ¡obedeced!

—Lo haré, pues tengo fe en vos.

—Haced creer al señor Harmant que no tenéis inconveniente en casaros.

—Me asustáis, porque eso es comprometerme. ¿Qué secreto habéis descubierto?

—Ninguno; quiero únicamente devolveros a Lucía, y os pido quince días o tres semanas de obediencia para conseguir vuestra felicidad. ¿Me lo prometéis? ¿Sí? Conformes. Ahora dadme algunas noticias que necesito.

—¿Relativas a quién?

—A Lucía. ¿No me dijisteis que teníais la prueba de que ésta era hija de Juana Fortier? ¿Dónde la tenéis?

—En mi casa.

XIX

—¿Fué el señor Harmant quien os la dió?—preguntó Castel.

—Sí, y si queréis, ahora mismo o mañana la podéis ver—contestó Luciano cada vez más admirado.

El pintor, que era buen fisonomista, lo comprendió.

—No os admiréis—le dijo—; busco, como vos, la verdad en la sombra; amo a los que amáis; hallé algunos indicios que, aunque vagos, no pueden despreciarse, y conozco a algunas personas de influencia que están dispuestas a ponerla a mi servicio. No lo hago por mí; lo hago por vos.

—¡Oh! ¡Gracias, señor Castel!

—Esperad a dármelas cuando triunfe. ¿Sabéis si salió de París el señor Harmant unos días antes de daros la prueba de que Lucía era hija de Juana Fortier?

—No.

—¿Sabéis cómo se procuró ese documento?

—Cuando me lo entregó me dijo que lo hacía únicamente por interés hacia mí.

Un campanillazo cortó la conversación, y poco después se presentó Jorge Darier.

—¡Tú aquí! ¡Cuánto me alegro de verte!—dijo a Luciano.

—Porque lo crí me propuse que pasásemos juntos el día. ¿Y tus pleitos?

—Gané dos de los tres que fuí a informar en Tours, y una pérdida que experimenté el mismo día de mi marcha impidióme llevar a buen término el tercero. Perdí un legajo importante.

—Tal vez se extravió—dijo Castel.

—Así lo creí al principio. Telegrafié a Magdalena y no lo halló; la ordené fuese a la prefectura, y tampoco la dieron razón en la sala de hallazgos. He tenido que pedir un prórroga al Tribunal, y como se trata de un negocio muy importante, voy a llenar las paredes de París de carteles ofreciendo por la devolución crecida recompensa.

Avisaron que el almuerzo estaba servido, y los tres pasaron al comedor, donde el almuerzo se prolongó hasta las dos, hora en que el artista propuso se fuesen a fumar al estudio

2009 Ministerio de Cultura

INFORMACIONES DE PROVINCIAS

EL ASUNTO DEL DIA

CUENCA Y EL TURISMO

Perdura, arraigada en la ignorancia de ciertas gentes, aun a conciencia de la existencia del error, la «graciosa» idea de considerar a Cuenca entre las ciudades que la fantasía de un humorista creó en un momento de «inspiración calenturienta». Ha contribuído no poco a sostener esta preocupación el empeño de algunos escritores en inventar donosas (?) ocurrencias en honor de aquella ciudad; ocurrencias que sólo hacían sonreír a la grey salvaje que no penetraba siquiera en el significado de la «gracia».

Tampoco debemos eximir de responsabilidad a aquellos conquenses que, sin embargo de estar autorizados por su influencia social y su cultura para destruir tales leyendas, las oyeron indignados, se lamentaron de ella..., pero no se preocuparon de destruirlas.

Un espíritu fuerte y justiciero tendrá Cuenca que le restituya los prestigios que gozó en otro tiempo, conquistados por las bellezas que la Naturaleza y el Arte derramaron sobre la capital y toda la provincia.

Ese espíritu parece surgir ahora con iniciativas, que la actividad hará fecundas, y que tienen por inmediata finalidad la difusión del conocimiento de todo lo bueno y todo lo bello que hay en Cuenca.

Comenzará esta «santa cruzada» de la reconquista de los prestigios conquenses—de los que se desprenden de sus admirables bellezas naturales y de su tesoro artístico—en Madrid, fomentando el turismo dominguero.

Dice Juan Jiménez de Aguilar en «El Día de Cuenca», hablando de este asunto:

«Hace algunos años decía yo en estas mismas columnas que es necesario editar una «Guía ilustrada de Cuenca», de esmerada presentación y de muchísimos millares de ejemplares de tirada para repartirla profusa y «gratuitamente» en todos los centros de turismo de España y del Extranjero; es preciso algo análogo (esto va con la Diputación) de los puntos más interesantes de la provincia, por sus monumentos, pintoresca situación y costumbres originales; álbumes, postales, folletos descriptivos, películas cinematográficas y cuantos medios imaginables de propaganda estén al alcance de nuestras iniciativas y fuerzas económicas. Esto último no puede pedirse a un particular, pero puede y debe exigirse a nuestras Corporaciones, que harán mal en alegar el pretexto de mal entendidas economías, cuando mantienen—si no las aumentan sin duelo todos los años—en sus presupuestos partidas de discutible empleo.»

También apunta el articulista la idea de celebrar en Madrid una Exposición de vistas de paisajes y monumentos, y de objetos y «cosas» peculiares de esta pintoresca región.

Cuenca, olvidada durante tantos y tantos años, merece, por multiplicidad de razones, el apoyo del Estado y una especialísima atención de la Comisaría de Turismo para fomentar esa corriente de riqueza hacia esta tierra, que siendo tan poco conocida por el turista, merece ser tan admirada.

El proyecto del ferrocarril de Madrid a Valencia también contribuirá con eficacia a intensificar las actividades económicas de Cuenca y su provincia.

Todo hace pensar, pues, en un renacimiento venturoso para esta capital y para esta región.

Hace cincuenta años

Día 27 de julio de 1870.

En una carta de Burgos que anoche publica «La Epoca» se da cuenta de un banquete de cincuenta cubiertos que la Diputación y el Ayuntamiento han dispuesto en honor del señor Ruiz Zorrilla, que se encuentra de paso en aquella localidad.

(De LA CORRESPONDENCIA DE ESPAÑA.)

CONFLICTOS SOCIALES

EN FERROL

Los obreros de la Constructora Naval : : : :

Ferrol, 27.—En la entrevista celebrada por el Comité de huelga con los representantes de la Constructora Naval, manifestó esta Empresa que concederá a los obreros que reanuden el trabajo en los astilleros el jornal de la primera semana de huelga y un aumento de sesenta y cinco céntimos a los operarios y peones.

Como a los empleados no les conceden sus peticiones, hoy se reunen con el Sindicato para acordar continuar la huelga, pues consideran necesario unos y otros ir al paro general hasta que se resuelva el conflicto.

En dinero y víveres reciben los huelguistas grandes cantidades.

EN PAMPLONA

Asamblea de trigueros

Pamplona, 27.—Los problmas trigueros-harineros presentan grave aspecto.

Ayer se reunió una Asamblea de agricultores y acordó trabajar cerca de los Poderes públicos para que permitan la libre venta de trigo.

Se opusieron a la incautación, si así se dispusiera.

Acordaron también protestar contra el Ayuntamiento de Pamplona, que ha aconsejado al gobernador la incautación del trigo, boicoteando a los concejales.

Protestaron contra los harineros, considerándolos como los principales enemigos de los agricultores.

Como no hay existencias de harina nada más que hasta primeros de agosto, las autoridades estudian la solución que habrá de darse al problema.

EN GIJON

Continúan las huelgas

Gijón, 27.—Continúan en el mismo estado las huelgas de metalúrgicos, camareros y empleados de la Fábrica del Gas. Mañana se reunirán en el Ayuntamiento con el gobernador civil de la provincia representantes de obreros y patronos para ver de solucionar los conflictos pendientes.

EN BILBAO

La situación en Bilbao

Bilbao, 27.—El domingo transcurrió tranquilo, lo mismo en Bilbao que en la zona fabril. Se tomaron precauciones análogas a las de días anteriores. Todo dió la sensación de tranquilidad.

La banda del regimiento de Garellano dió un concierto frente a la Diputación Provincial.

En la Casa del Pueblo hubo extraordinaria concurrencia, que acudió a conocer el estado de los conflictos planteados y fijar la norma que han de seguir.

El Comité metalúrgico ratificó el acuerdo que permite al personal que alimenta los hornos estar en sus puestos durante un plazo de seis días, pasados los cuales los abandonarán si no se ha solucionado el conflicto.

El Sindicato de construcción acordó la contestación a los patronos, que le será entregada al alcalde.

También los patronos se reunieron en el Centro Industrial para cambiar impresiones. En los metalúrgicos hay disconformidad entre los grandes y pequeños patronos sobre la precipitación con que se llevan las negociaciones con los obreros.

Por la tarde, y en la zona industrial de Portugalete, se congregó un gentío enorme con motivo de la romería, sin incidentes entre los obreros. En otros pueblecillos pasó lo mismo.

Los patronos metalúrgicos — Reunión importante : : : : : : :

En las oficinas de Altos Hornos de la calle de Berástegui se reunieron los patronos que representan las grandes industrias metalúrgicas, como Altos Hornos, Astillero y Constructora, con el Comité del Sindicato metalúrgico. Al final, los reunidos se mostraron reservados, limitándose a decir que sus impresiones eran buenas.

Hoy continuarán las negociaciones.

Conflictos resueltos

Bilbao, 27.—Se han declarado en huelga los obreros de la fábrica de galletas de Artiach.

En el despacho del alcalde se han reunido los representantes de patronos y obreros de la fábrica del Nervión, que radica en el barrio de Zorroza. Se ha llegado a un arreglo, que pone término a la huelga, mediante aumento de una peseta a los peones, abono del jornal íntegro en caso de accidentes del trabajo y doble jornal por horas extraordinarias. Mañana mismo se reanudará el trabajo.

En el Centro Industrial se han reunido los patronos y obreros carreteros. Estos piden que se les abone media hora más que trabajan fuera de la jornada.

También se han reunido ayer tarde los patronos de las grandes industrias y los obreros metalúrgicos. Parece que se ha dado algún avance en el camino de la solución, y hay esperanzas de que mañana se logre.

EN VALENCIA

Los horneros quieren la harina más barata : :

Valencia, 27.—El gremio de maestros horneros ha oficiado al alcalde anunciándole que mañana dejarán de fabricar pan si las harinas, que se les sirven a 94 pesetas los cien kilos, no se les facilitan a 92,50.

El alcalde les ha contestado dando por no recibido el oficio, que no se ajusta a precepto alguno legal.

EN ZARAGOZA

Los tranviarios

Zaragoza, 27.—Los tranviarios se han declarado en huelga, pidiendo el despido de los obreros no asociados.

La Policía ha impedido que se reunan los huelguistas.

El gobernador intervendrá con mano dura, por creer que la huelga es ilegal.

La huelga de tranvías en vías de arreglo : :

Zaragoza, 27.—El gobernador ha celebrado una entrevista con los obreros tranviarios, haciéndoles ver la ilegalidad en que habían incurrido al declarar la huelga. Le replicaron que el empleado que ellos piden sea destituído trata duramente a los obreros, y ha dado origen a diversos conflictos. En la reunión citada no pudo llegarse a una solución.

Hace unos momentos, el ingeniero de la Compañía, D. Rafael Barril, ha manifestado a los periodistas que el empleado cuya destitución pedían los obreros ha presentado la dimisión de su cargo, con carácter irrevocable.

Créese que en vista de este hecho los obreros volverán mañana al trabajo.

El conflicto del trigo en Zaragoza

Medidas para resolverlo

Zaragoza, 27.—En la sesión extraordinaria celebrada por el Ayuntamiento para tratar del abastecimiento de harinas de la ciudad, se acordó, previo un largo debate, solicitar del Gobierno que en el plazo de tres días haga público el nuevo régimen triguero y pedir a la Junta de Subsistencias se incaute del trigo necesario hasta resolver el conflicto.

También se acordó proceder a la compra de harinas fuera de Zaragoza, al precio que pidan, con objeto de abastecer durante estos días a la ciudad, abonando el Ayuntamiento el exceso que resulte en el precio, a fin de que no se eleve el del pan.

Viaje del Rey a Marruecos

Cádiz, 27.—Confirmo la noticia que transmití hace varios días anunciando que el Rey y la Reina Victoria vendrán a Cádiz del 23 al 30 de septiembre próximo, embarcando en un yate para ir a Larache, desde donde se dirigirán a Tánger, si para entonces están terminadas las negociaciones en favor de España, como se cree seguro.

Desde Tánger irán los Reyes con el Jalifa de Tetuán, haciendo su entrada solemne en Tetuán, y desde allí marcharán por tren a Ceuta.

Desembarcarán Sus Majestades por Algeciras.

Algunos creen que visitarán Gibraltar.

Dentro de breves días, tal vez en este mes, se espera en Marruecos la visita del ministro de Estado, señor marqués de Lema, preparándosele un buen recibimiento en Tetuan y Ceuta.

Personas llegadas de Larache, Tánger, Tetuán y Ceuta cuentan que ha despertado en dichas ciudades gran entusiasmo el anunciado viaje regio.

EN PLENO DILUVIO

Grandes inundaciones en Barcelona

Cuatro mujeres y una niña muertas y numerosos heridos : : : :

Barcelona, 26.—A las ocho de la mañana de hoy comenzó a llover.

Se desencadenó luego una furiosa tormenta sobre la ciudad y el llano.

Los truenos eran formidables; el aguacero, terrible.

Durante media hora constituyó una verdadera manga de agua.

Después continuó lloviendo, aunque con menos abundancia.

El aguacero cesó poco antes de medio día.

Los efectos han sido muy lamentables.

Todas las calles que tienen pendientes algo pronunciadas se han convertido en torrentes caudalosos, y las calles y plazas de poco desnivel en extensas lagunas.

En algunos puntos de las barriadas inmediatas al mar llegó el agua a alcanzar durante un buen rato metro y medio y hasta dos metros de altura.

Inundáronse sótanos, pisos bajos y numerosas tiendas.

Las cloacas eran insuficientes para engullir el agua desbordada.

Esto ocurría en el interior de la ciudad.

En el Ensanche y en los barrios agregados, el espectáculo era todavía más imponente.

Se inundaron muchas casas; quedaron estropeados calles y caminos y el afirmado del pavimento, lo que impidió la circulación de los tranvías.

Los torrentes salíéronse de sus cauces, inundando muchos predios y todos los sitios urbanizados.

A las nueve y media, cuando la lluvia estaba en su ajogeo, la corriente formada en el extremo de la calle de Casanova, correspondiente al ensanche le la izquierda, aumentada por la corriente del antiguo camino de Las Corts, derribó una pared junto al mercado del Porvenir.

Detrás de ella había gran número de mujeres que se dirigían al mercado. Al ser derribada la pared, la corriente arrastró cuanto se oponía a su paso. El momento fué terrible. En revuelta confusión fueron arrastradas por las aguas todas las personas que se encontraban allí. Lo inesperado y rápido del accidente fué causa de que nadie pudiera ponerse en salvo. Unas veinte personas, mujeres y niños en su mayoría, y algunos hombres, heridos los más, se vieron arrollados por la corriente y lastimados por los escombros de la pared derruída.

Lo más rápidamente posible fueron organizados los socorros. En los primeros momentos fueron recogidos los cadáveres de cuatro mujeres y una niña de trece años.

El cadáver de la niña fué identificado momentos después. Era ayudanta de una vendedora y salió del mercado para cumplir un encargo que aquélla le hizo. Fueron identificados también los cadáveres de tres mujeres. Estas se llamaban Monserrat Coll, de treinta y nueve años; Remedios Teixidó, de diez y seis, y María Consuelo Girona, de catorce. Queda por identificar el cadáver de otra mujer. Además, resultaron gravemente heridas Pura Sanz, María Crot, María de Cuenca y Teresa Oller, y contusas o heridas de menos gravedad otras seis o siete personas.

Todos los lesionados fueron conducidos inmediatamente al Hospital Clínico.

Los bomberos y otros obreros municipales acudieron con presteza y trabajaron denodadamente para dar salida a las aguas y recoger muertos y heridos.

En otros distritos los incidentes ocasionados por la inundación han sido también numerosos, pero no tan importantes.

El alcalde accidental, acompañado del jefe de bomberos, salió de su despacho en cuanto tuvo noticia de lo que ocurría, para organizar el servicio de socorro. Se trasladó primeramente al mercado del Porvenir, donde se enteró de lo ocurrido a consecuencia del desplome de la pared, y llegó hasta donde pudo en algunos distritos en que son frecuentes las inundaciones cuando llueve con abundancia.

No es posible entrar en detalles por haber sido en gran número los accidentes pequeños.

Se han inundado sótanos y tiendas en la mayoría de las calles del lado izquierdo del casco antiguo de Barcelona y del lado de la derecha desde la calle de Escudillers hasta el mar.

El paseo de Colón ha quedado convertido en un inmenso lago. En las calles del distrito quinto también han quedado inundadas muchas tiendas, llevándose la corriente muebles, géneros y todo cuanto encontraba a su paso.

En el Paralelo el agua llegaba hasta las plataformas de los tranvías detenidos.

En la iglesia de San Pablo se inundó el claustro y parte de la nave interior.

En la barriada de San Martín, a consecuencia de la inundación, se ha hundido una casa de la calle de Wad-Ras. Son innumerables los sitios en que los obreros han tenido que personarse y trabajar con arrojo para dar salida a las aguas.

En la calle de Reus, de la barriada de Sans, se han inundado varias casas, teniendo los vecinos que salir por los balcones.

En la calle de Sans, de la misma barriada, se ha inundado un lavadero, y las mujeres han podido salir con grandes apuros ayudadas por los vecinos.

En varios sitios de la población y de los alrededores han caído chispas eléctricas que han causado desperfectos, pero no desgracias personales.

LA LIGA DE LAS NACIONES

El Sr. Tittoni en Barcelona

Relaciones italoespañolas

Barcelona, 26.—Esta mañana, acompañado del cónsul de Italia, fué el Sr. Tittoni a visitar a las autoridades.

Al alcalde no lo encontró, porque se hallaba recorriendo los lugares inundados.

En el Gobierno civil fué recibido por el gobernador cuando se encontraban presentes los periodistas. Estos fueron presentados al ex Presidente del Consejo de ministros de Italia, y el Sr. Tittoni les facilitó una nota en que consigna sus impresiones de viaje.

Empieza agradeciendo las atenciones que han tenido para él las autoridades locales desde el momento en que llegó a Barcelona.

Se hace intérprete del saludo y de la expresión de amistosa simpatía y afecto fraternal del pueblo italiano para la noble nación española.

Añade que en Italia el Gobierno, el Parlamento y el país están de acuerdo en considerar la grandeza de España como elemento precioso de la civilización europea. España es una Potencia mediterránea. Nosotros deseamos que ella afirme siempre su influencia en el Mediterráneo y ocupe el lugar que sin duda le corresponde.

Se extiende luego en consideraciones acerca de los lazos que unen al pueblo español con el italiano. Lamenta que ambos países no se conozcan suficientemente. Aboga por que se conozcan más, con lo que uno y otro irán ganando mucho.

Es preciso que se establezcan mayores contactos, relaciones más íntimas, intercambios más extensos.

Mucho hay que hacer y queremos hacerlo. Hoy salgo para San Sebastián, con objeto de asistir a la reunión del Consejo de la Liga de las Naciones, que a unos pocos les parece todavía un concepto incógnito. Nos corresponde demostrar que no lo es; que no constituye tampoco instrumento de ninguna hegemonía; que quiere hacer la verdadera asociación de los pueblos libres y civilizados en la medida de sus medios, que por ahora consisten especialmente en su autoridad moral, cosa que podrá permitir a la Liga ser tutora de la paz y de la justicia en el Mundo.

Añade que de tal manera podrá contribuir la Liga a disminuir la profunda perturbación moral y material que ha ocasionado la guerra, y a calmar el estado de inquietud y de continua agitación en que se hallan en todas partes las masas trabajadoras, llevándolas a una visión más clara de sus intereses.

Termina diciendo que, a través de las incertidumbres de la situación presente, con los sacrificios que se impone Italia y que soporta el pueblo, mira el porvenir con confianza y con la fe puesta en los ideales de progreso y civilización.

El ferrocarril de Mula a Murcia

Se proyecta una estatua al Sr. La Cierva

Murcia, 27.—El Ayuntamiento de Mula se reunió en sesión extraordinaria, dando el alcalde cuenta de que muy en breve darán comienzo por administración las obras del ferrocarril de Mula a Murcia. Ensalzó los trabajos realizados para esta obra por el diputado D. Juan Cierva y el jefe local del partido ciervista, D. Juan Antonio Perea, acordándose colocar en el salón de sesiones los retratos de ambos señores, y elevar una estatua al ex ministro Sr. Cierva en la avenida de la nueva estación. Terminada la sesión, las músicas recorrieron las calles, echándose las campanas a vuelo; por la noch ese iluminó la población.

Se han dirigido al Sr. Cierva centenares de telegramas de gratitud de todos los pueblos beneficiados con la mejora.

El Infante D. Fernando regresa de Santiago

Paso por Lugo

Lugo, 27.—En el rápido, y de regreso de Santiago, donde ha sido objeto de una cariñosísima despedida, pasó el Infante D. Fernando, que expresó su satisfacción por los agasajos de que ha sido objeto en Galicia.

Le cumplimentaron en la estación las autoridades civiles y militares.

ANDALUCIA

El «Infanta Isabel de Borbón»

Cádiz, 27.—Ha llegado, procedente de la República Argentina, el transatlántico *Infanta Isabel de Borbón*.

Durante la travesía se celebró a bordo una animada fiesta, haciéndose una recaudación muy crecida para fines benéficos.

Trajo el citado buque 1.743 pasajeros, los que en su mayor parte siguieron para Barcelona.

También ha traído el transatlántico 1.500 toneladas de trigo argentino.

Bandido capturado

Málaga, 27.—La Guardia Civil del puesto de Serrate, situado en la serranía de Ronda, ha detenido al alguacil de aquel Ayuntamiento, llamado Cristóbal Iraldo Calzado, por sospechar que estaba en comunicación con el bandolero apodado «Ciriaco», que tiene aterrorizada a la comarca.

Por noticias posteriores se ha sabido que la Guardia Civil consiguió detener ayer al «Ciriaco».

Se ignoran detalles de la forma en que se hizo la captura.

Un globo se quema y el público se lleva las sillas : : : : : : : :

Málaga, 17.—Ayer estaba anunciada una fiesta de aerostación, a la que concurrió numeroso público.

La fiesta se suspendió por haberse quemado el globo en el momento en que se trataba de inflarle con aire caliente.

Los espectadores promovieron un monumental escándalo, y después de largo rato de protestar violentamente abandonaron el campo de aerostación, llevándose las sillas.

ARAGON

Una casa hundida

Zaragoza, 27.—Se ha hundido una casa en construcción en el pueblo de Almonacas, quedando sepultados varios albañiles.

Dos resultaron gravemente heridos.

CASTILLA LA VIEJA

Un incendio.—Un herido

Palencia, 27.—Esta madrugada se inició un incendio violentísimo en la fábrica de mantas de los hijos de Ortega y Suazo, situada en las afueras de la población, cerca del Prado de la Lana.

Dada la señal de alarma por los serenos, acudieron presurosas las autoridades y numeroso público.

Desde los primeros momentos se dedicó todo el esfuerzo a evitar la propagación del fuego a la fábrica de harinas inmediata al edificio siniestrado, titulada La Julia, lo que se pudo conseguir, a pesar del mal servicio del material de incendios.

El fuego ofrecía un aspecto imponente, pues las llamas se habían apoderado del edificio, el cual quedó destruído por completo, siendo las pérdidas de consideración por haberse inutilizado lanas, mantas, maquinaria, aceites y muchos objetos dedicados a la fabricación de mantas.

Hasta ahora no se conocen las causas del incendio.

Durante los trabajos de extinción, el albañil Estanislao Martín se cayó desde el tejado, resultando herido levemente.

A las seis de la mañana se logró localizar el fuego.

La fábrica estaba asegurada.

GALICIA

Vapor averiado

Ferrol, 27.—Ha arribado a este puerto el vapor *Firiny*, de Newcasle, con averías.

Iba en dirección al Pireo.

MURCIA

Esperando al Sr. Ortuño

Cartagena, 27.—En los salones de la Cámara de Comercio se ha celebrado una asamblea pública, asistiendo la mayoría de los comerciantes y representaciones de las fuerzas vivas de la localidad, ocupándose del próximo viaje a ésta del ministro de Fomento, y acordando las peticiones que se le harán de obras urgentes.

Se acordó que a la llegada del Sr. Ortuño se cierren todos los establecimientos, invitándose al pueblo a recibirle en masa y a engalanar los balcones.

VALENCIA

Terrible tormenta

Castellón, 27.—Ha descargado sobre esta capital una horrorosa tormenta, como no se recuerda otra igual. Durante quince minutos estuvieron cayendo piedras de granizo de gran tamaño.

En la plaza de Castelar y en otras vías importantes hubo verdaderas inundaciones, y el viento arrancó toldos, árboles y muestras de tiendas.

Como por ser día festivo se hallaban en el Grao muchas familias modestas, hay gran ansiedad por conocer la suerte de esas personas, pues se sabe que en el campo fué la tormenta imponente, habiéndose perdido toda la cosecha

2009 Ministerio de Cultura

INFORMACIONES DE MADRID

LO DEL DIA

¡ESO DE LAS VERBENAS!...

Recibimos hoy una carta muy interesante. La suscribe «Un madrileño». No sabemos quién es. Da lo mismo. Cualquier madrileño podría firmarla. Vamos a reproducirla.

«Este Madrid no tiene arreglo—dice nuestro comunicante—. Como madrileño lo lamento; pero lo reconozco. Ciego estará quien no comprenda que parte del desvío de regiones como Cataluña, Vascongadas, Galicia, etc., está justificado. Lo triste es que ese desvío no nace de pecados grandes, sino de pequeñeces, de detalles que no debieran producirse en Madrid.

Los que vienen a la capital de España, su primera población, residencia real y del Gobierno, creen, como es lógico, que Madrid debiera ser modelo con relación a las demás poblaciones de España; pero pronto se dan cuenta, desgraciadamente, de que todo está peor, más desorganizado que en la capital de su provincia. Mendigos, golfería, licencia a caño libre, mal pavimento... Pero lo que más perjudica a Madrid, a los ojos de los que lo visitan, extranjeros y nacionales, es la manifestación del mal gusto y de la chabacanería que aparece con frecuencia en los sitios más céntricos.

Hoy mismo me he avergonzado, como español y como madrileño, al pasar por la plaza de Oriente, antesala del Palacio Real. Con motivo de celebrarse en el distrito de Palacio una verbena (esparcimiento popular propio de sitios apartados y no de lugares céntricos y de mucho tránsito) he visto la plaza de Oriente, antesala del Palacio Real y sitio preferido por viajeros extranjeros y nacionales, llena de los más inmundos barracones de feria, destartalados, antiestéticos.

Avergüenza pensar que si por causas imprevistas regresara repentinamente la Familia Real, y tuviera que ser visitada por representantes extranjeros, que éstos, al llegar a la plaza de Oriente, tuvieran que pasar entre barracones, puestos de churros, columpios, tíos vivos, montones de sandías y montones de botijos.

No se ve espectáculo semejante en los sitios más céntricos y urbanizados de Barcelona, San Sebastián, Bilbao, Vitoria, etcétera. No se ve mas que en Madrid, en la capital de España, entregada en gran parte a la golfería y a la chabacanería que de tal modo le desacreditan.

No hablemos de los pacientes vecinos de esos lugares céntricos, que sanos o enfermos, alegres o moribundos, quieran o no, tienen que aguantar músicas, gritos, polvo, olor a churros...

Está visto que lo mismo da un Garrido Juaristi que un conde de Limpias. En Madrid manda la golfería, y ella impone las verbenas donde quiere, incluso a las puertas del Palacio Real.

Les sobra la razón a los provincianos que, creyendo encontrar aquí enseñanzas, encuentran lo que no se tolera en sus provincias.

Hay que evitar esas vergüenzas. Hay que alejar del centro de Madrid y de la antesala del Palacio Real esos barracones, puestos de churros, columpios, tíos vivos, puestos de sandías y botijos, etc.»

Conformes de toda conformidad.

Hubiera holgado esa carta con que el Ayuntamiento hubiese cumplido un acuerdo reciente, según el cual deben ser trasladadas las verbenas lejos del centro.

Pero ya es sabido que cuando el Ayuntamiento, por excepción, adopta un acuerdo conveniente, es para que no se cumpla.

Hace cincuenta años

Día 27 de julio de 1870.

El Consejo de ministros acordó ayer pedir explicaciones al Gabinete de las Tullerías sobre algunas de las frases que hacen referencia a España en la circular del ministro de Negocios Extranjeros de Francia, señor de Grammont.

Al efecto, parece que hoy se ha telegrafiado al embajador de España en París, Sr. Olózaga, anunciándole el acuerdo del Gobierno español y manifestándole que se está redactando la nota correspondiente.

(De LA CORRESPONDENCIA DE ESPAÑA.)

SECCION OFICIAL

La *Gaceta* de hoy publica, entre otras disposiciones, las siguientes:

PRESIDENCIA DEL CONSEJO DE MINISTROS.—Real decreto encaminado a atajar y reprimir con energía la competencia entre los agentes mediadores del comercio.

—Otro nombrando una Comisión mixta, compuesta de tres prelados, que designará la Santa Sede, y de tres personas de autoridad, que nombrará el Gobierno, que decida todas las cuestiones pendientes respecto a cargas eclesiásticas u obras pías, a que se contrae el artículo 11 del convenio-ley de 4 de abril de 1860.

FOMENTO.—Real decreto convocando un concurso público para contratar la ejecución de los servicios de comunicaciones marítimas de la Península con el archipiélago balear, con el Norte de Africa y con el archipiélago canario.

GOBERNACION.—Real orden disponiendo se convoque a oposiciones para el ingreso en el Cuerpo médico de Sanidad exterior.

AVISO IMPORTANTE

A los suscriptores de LA CORRESPONDENCIA DE ESPAÑA en Madrid que se trasladen durante el verano a cualquier punto de España continuaremos sirviéndoles el periódico sin aumento de precio; pero para ello es condición indispensable el pago anticipado de tres meses, por lo menos.

Rogamos a todos los señores suscriptores que cuando nos avisen el cambio de residencia digan con claridad, no sólo el punto adonde se trasladan, sino las señas donde últimamente recibían el periódico, para facilitar el servicio.

Conflictos sociales

Los albañiles

Después de la reunión que los de El Trabajo celebraron el domingo en Lo Rat Penat para air a la Comisión que interviene en las gestiones fracasadas de la Comisión arbitral, los rumores de que se iba al paro general se acentuaron.

Las Juntas directivas de los oficios que integran el ramo de construcción se han reunido posteriormente para tomar el acuerdo de prestar su apoyo y solidaridad a los albañiles, si, como se teme, llega el caso de declarar la huelga general por un plazo de breves días.

Esta huelga sería como protesta al empeño de las autoridades de que los obreros garanticen a los patronos la modificación de sus contratos con los propietarios.

Las gestiones de anoche

Después del Consejo, el ministro del Trabajo celebró una conferencia con la representación de los obreros y el gobernador civil.

Terminada ésta, el Sr. Cañal manifestó lo siguiente:

«En todos los elementos con quienes he conferenciado he encontrado un espíritu de conciliación muy satisfactorio.

Ahora bien; hemos tropezado con una dificultad, y es que los obreros que aquí han venido no ostentan la representación de la Sociedad de canteros, y ellos mismos han sido los primeros en reconocer que nada se conseguiría con pactar una fórmula sin la conformidad de este sector importante del ramo de la construcción, y han anunciado su propósito de recabar esta misma noche la representación del mismo.

Existen varios patronos que se hallan dispuestos a garantizar el aumento que piden los obreros, y éstos están dispuestos desde luego a reanudar las obras en estas condiciones. Deber del Gobierno es favorecer por todos los medios a su alcance esta aproximación.

El Estado, dando un ejemplo de transigencia como patrono, con el fin de que sea imitado por los demás, está dispuesto, y así se lo participé el sábado a los comisionados obreros, a conceder desde luego el aumento del 15 por 100 en todas aquellas obras públicas que se realicen por administración directa y a reformar los contratos de las que se realizan por el sistema de contrata para consignar el aumento que se persigue.

Con esta manifestación creo—añadió—que quedarán desvanecidos los temores de un paro general que se anunciaba a base de que el Estado no reanudase sus obras en el plazo de tres días. Puedo asegurar a ustedes que no ha llegado a conocimiento del Gobierno conminación alguna en este sentido.

El gobernador civil realizará mañana determinadas gestiones cerca de los propietarios, a fin de conseguir de éstos que accedan a modificar sus contratos con los patronos, comprometiéndose al abono del aumento que suponga la subida del 15 por 100 en los jornales.»

Las cigarreras no admiten la última fórmula : : : : : : : : :

Ayer se reanudó el trabajo en la fábrica con aparente normalidad, separando en los talleres las obreras asociadas y las no asociadas. Pero las cigarreras no se muestran conformes con la fórmula propuesta por la Arrendataria y acordada por los ministros de Hacienda y Gobernación.

Esta fórmula es la siguiente:

Primera. Para evitar los choques y colisiones que, dada la excitación de los ánimos, se vienen produciendo entre obreros asociados y no asociados, se adoptarán por el jefe de la fábrica las medidas necesarias a fin de que, mientras se restablece la normalidad, trabaje en locales independientes el personal cuya presencia en los talleres generales ocasione disturbios.

Segunda. Establecida esta separación de personal, que se autoriza provisionalmente con el fin de restablecer el orden, se impondrá a todo obrero que lo perturbe la corrección establecida por el reglamento de la fábrica para castigar la falta en que incurriere.

Tercera. Si estas disposiciones no bastaran para conseguir la normalidad del trabajo, se adoptarán por la Compañía, de acuerdo con el Gobierno, las que se consideren necesarias para conseguirla.

Cuarta. Reconocido por la ley el derecho de los ciudadanos españoles a asociarse para fines lícitos, no procede imponer castigos a los obreros asociados, ni obligarlos a que desistan de las Asociaciones que legalmente tengan constituídas, así como tampoco consentir presión del personal asociado sobre el no asociado para inducirle a renunciar a la libertad del trabajo.

Las interesadas hicieron presente al comunicante [illegible] Seguridad Sr. Salgado su opinión y disgusto, rechazando la fórmula transcrita, cuyas dos primeras bases creen inaceptables por la dualidad que pretende mantener dentro entre las operarias de la fábrica.

Continúa, por tanto, en pie el conflicto y recrudecido el antagonismo entre los dos bandos rivales.

PROBLEMAS SOCIALES

La escuela del delito

No hay nada que cause tanto desconcierto ni infunda tanto escepticismo como la observación de la carencia de lógica que acompaña a la política social en casi todos los países, aun de aquellos que más empeño aparentan poner en figurar los primeros en el orden del progreso y de las perfecciones. Este hecho, que demostrable para todas las esferas de las acciones sociales, constituye la rémora más entorpecedora de los adelantos políticos, merece una excepcional atención en cuanto se relaciona con la génesis del delito, transgresión del derecho o violación del orden legal.

Admiten todos los escolásticos filosofadores que para mantener la salud física, como para conservar robustecida la salud moral, «es preferible y más fácil prevenir que curar», y, no obstante este reconocimiento que en el plano del Derecho penal ha determinado la teoría de los llamados «sustitutivos», se advierte una cada vez menor atención hacia el origen de las cuestiones jurídicosociales determinadoras de los delitos comunes o políticos.

La relación de casualidad en los fenómenos sociales o individuales ha de ser inexcusablemente recordada constantemente si ha de llegarse a una conclusión práctica en sentido profiláctico en las esferas de los colectivismos. Las variaciones o mutaciones esenciales, totales o parciales que quieran conseguirse en los efectos fenoménicos han de ser obtenidas por las variaciones o cambios de sus causas progenitoras.

El delito es a la sociedad u organismo colectivo integral de individualidades lo que el cáncer es al organismo humano, una virulencia, que es necesario sea extirpada radicalmente en su origen y desde su origen si ha de evitarse su reproducción y la gangrena que con ella ocasiona. «En su origen y desde su origen»; he aquí el lema que simboliza la base en que debe sustentarse la teoría de la extirpación del delito, en lugar de la política social penal circulante, que concediendo una atención nimia a la iniciación de la delincuencia, sólo se preocupa de «corregir al delincuente» después de perpetrada la violación jurídica y ejecutado el acto de transgresión, y sin que en puridad de verdad se conga grandes y benéficos resultados.

El clásico aforismo jurídico: «Odia al delito y compadece al delincuente», no tiene tanta fuerza curativa o preventiva como otro que pudiera enunciarse así: «Evita el delito suprimiendo al delincuente».

Porque es posible la extirpación absoluta del delincuente, ya que el delito no es mas que la consecuencia de un proceso genérico que se engendra por la influenciación de diversas acciones sociales que llegan a determinarlo, a inducirlo en el actor que lo ejecuta.

No podrá progresar el Derecho penal previsor o la política criminal preventiva mientras no nos decidamos a derrumbar la falsa concepción admitida del «delincuente innato» entre los seres equilibrados, porque el delincuente innato sólo existe entre los seres patológicamente anormales, y aun en éstos existe la posibilidad de la regresión, de la atrofia progresiva hasta llegar a la completa desaparición de la anomalía congénita.

La ley orgánica e indestructible de la sumisión adaptativa al medio ambiente nos permite hacer afirmaciones atrevidas: «el delincuente existe por la preexistencia de un ambiente social motivo del delito».

El llamado fenómeno de inducción en el proceso de la ideología aumenta la veracidad de nuestra aseveración.

Suprimida una causa motora desaparece la posibilidad del efecto consecuente; suprimida la inducción del delito, no es posible el engendro del mismo.

La génesis del delito tiene un punto de partida al que podemos llamar «fenómeno de predisposición, que no es mas que el conjunto de anomalías e injusticias que rigen en la vida social, que fuerzan al sér más ecuánime a desconfiar de la justicia humana, que conducen al escepticismo al hombre más iluso y que empujan hacia el crimen a los predispuestos por debilidades físicas o taras heredadas, que de por sí solas no serían suficientes para engendrar delincuentes, pero que crecientemente complementadas dan sus maléficos frutos.

Un análisis detenido de tales injusticias y una razonada gradación de las mismas que nos permitiese poder definir la prioridad con que deben ser corregidas una a una hasta neutralizarlas todas, sería el único procedimiento a seguir para lograr una depuración de las normas de vida social, y ello ha de ser el objetivo nuestro en diversos artículos sucesivos que, tomando un carácter cada vez más acentuado de vulgarización científica, nos permita llegar a señalar graves defectos sociales, fácilmente corregibles, en los que sin duda radican la mayoría de los males que padecemos.

Filosofar primero para vulgarizar después es el procedimiento didáctico más perfecto de los que pueden emplearse.

La corrupción de menores, la indigencia, la vagancia, la mendicidad profesional, el alcoholismo, etc., serán los temas que iremos desarrollando.

DR. E. IZQUIERDO Y JIMENEZ

Homenaje a Palacio Valdés

Con motivo de la inauguración de un teatro que llevará el nombre del autor de «La hermana San Sulpicio», Aviles rendirá un homenaje de admiración y de cariño, en los primeros días de agosto próximo, al insigne novelista D. Armando Palacio Valdés, gloria asturiana y gloria española.

Trabajo habrá costado rendir la modestia del ilustre escritor, rebelde a toda clase de exhibiciones y poco propicio a homenajes, aun siendo tan espontáneo y hasta obligado como el presente.

La vida de Palacio Valdés ha sido una vida de trabajo silencioso y fecundo. Retraído en las soledades de su espíritu y en grata intimidad del hogar, jamás ha frecuentado ni los cenáculos literarios, ni las tertulias políticas, ni siquiera los centros periodísticos, donde artificialmente se forjan las reputaciones. La fama legítima que hoy tiene el ilustre novelista la ha conquistado a fuerza de talento y en virtud de los grandes méritos de su labor artística.

Palacio Valdés es uno de los novelistas españoles más conocidos en el Extranjero. En Inglaterra sus novelas son extraordinariamente estimadas.

Aun cuando ha producido mucho—su obra es bastante copiosa—, no se ha prodigado excesivamente. Trabaja con reposo, y así sus novelas son acabadas.

Por las tardes se le encuentra paseando, solitario, por las avenidas del Retiro. Allí, a solas con su pensamiento, va tejiendo, imaginativamente, sus prodigiosas creaciones novelescas. Luego, cuando ya tiene la visión en conjunto de la obra a escribir, va sin prisas dándole forma artística y dejándola, en molde impecable, en las cuartillas.

El homenaje que Avilés piensa rendir a Palacio Valdés no debe revestir carácter regional, aun cuando Asturias se honre a sí misma al honrar a su hijo esclarecido. El homenaje debe ser nacional. Es hora ya de que España cumpla ese deber con uno de los novelistas españoles más ilustres de nuestro siglo.

ARTES Y LETRAS

Relaciones hispanoamericanas

Convocados por el Excmo. Sr. Ministro de Instrucción pública y Bellas Artes los artistas y escritores que integran la Junta para el fomento de las relaciones hispanoamericanas, ha quedado constituido oficialmente dicho organismo bajo la presidencia del ilustrísimo Sr. Director general de Bellas Artes, D. Javier García de Leaniz.

Se eligió secretario a D. José Francés, con carácter provisional, hasta que en una próxima reunión de la Junta en pleno sean elegidos definitivamente los cargos de vicepresidente, secretario y vicesecretario, así como la constitución y funcionamiento independiente de cada una de las secciones artístico-literarias que comprenden esta Junta

DEL MINISTERIO DEL TRABAJO

ESTADO DE LAS HUELGAS

VALENCIA.—Se ha resuelto satisfactoriamente en Chulilla la huelga de la Sociedad Valenciana de Electricidad, entrando todos al trabajo.

También se ha solucionado la huelga anunciada por el personal de hoteles y cafés, mediante reunión de Comisiones de patronos y obreros celebrada en el Gobierno civil con intervención del alcalde.

LEON.—Por cambio en las horas de trabajo se han declarado en huelga los albañiles, efectuándose por el gobernador gestiones para su solución.

SAN SEBASTIAN.—Las operarias de la sección de confecciones de la fábrica de tejidos de Rentería, en número de 70, han declarado la huelga por no haber recibido contestación a sus peticiones, trabajando el personal de las demás secciones. El alcalde ha ofrecido su arbitraje.

LOGROÑO.—Ha terminado la huelga textil de Ezcaray, quedando obreros iguales condiciones y jornales que antes de la misma.

TENERIFE.—Inspector Trabajo ha salido para Puerto de La Cruz y Orotava, al efecto de practicar la información oportuna sobre huelgas existentes en dichos puntos.

HUELVA.—Obreros fábricas harinas se han reunido en el Gobierno civil para procurar solución conflicto, sin llegar a un arreglo definitivo.

Los cocheros han presentado un oficio anunciando la huelga si en término ocho días los patronos no aceptan mejoras que solicitan.

BILBAO.—Continúan negociaciones entre patronos y Sindicatos metalúrgicos.

Siguen también gestiones cerca Consejo Administración Bruselas para resolver conflicto tranviario.

ALICANTE. — Asamblea celebrada en la Casa del Pueblo no ha aceptado las bases convenidas entre patronos y obreros metalúrgicos.

SANTANDER.—Se ha solucionado la huelga de tranvías, comenzando de nuevo la circulación.

OVIEDO.—Se ha resuelto la huelga de las minas Industrial de Aller, estando en bases de arreglo la relativa a las minas de Llanes.

CORUÑA. — Obreros Constructora Naval han manifestado su conformidad con las mejoras propuestas por la Empresa, faltando la contestación de ésta respecto de los empleados.

ZARAGOZA.—Continúa la huelga de tranvías de la capital por estimar Empresa que el despacho del encargado del almacén se opone al reglamento aprobado por los obreros respecto al particular.

EL ASOMBRO DE UN COCHERO

¿Dónde está la viajera?

El cochero Dionisio Fernández, que guiaba el coche de plaza número 9, condujo ayer mañana desde la calle del Caballero de Gracia, número 52, a varias tiendas de Madrid a una joven elegante, que finalmente pidió que la condujera al paseo de las Acacias.

Al llegar a este punto y volverse para preguntarla el número de la casa a que se dirigía, vió con asombro que la viajera había desaparecido por arte mágico, dejando abandonado un magnífico abrigo de seda negro de mucho valor.

El cochero se encaminó a la calle del Caballero de Gracia, número 52, de donde había salido la viajera, no sólo para averiguar quién era ella, sino también para ver si cobraba el importe de la carrera.

Como no consiguió ni una cosa ni otra, se fué al Juzgado de guardia y presentó la correspondiente denuncia, haciendo al mismo tiempo entrega de la prenda abandonada por la misteriosa viajera.

Bebed la deliciosa SIDRA CHAMPAGNE de Villaviciosa (Asturias). EL GAITERO

Señalamiento de pagos

La Dirección general de la Deuda y Clases pasivas ha dispuesto que por la Tesorería de la misma, Atocha, 15, se verifiquen en la presente semana los pagos que a continuación se expresan, y que se entreguen los valores siguientes:

Días 27 al 29 de julio.

Pagos de créditos de Ultramar reconocidos por los ministerios de Guerra, Marina y esta Dirección general a los presentadores en Madrid, y por giro postal a los demás de facturas del turno preferente, con arreglo al real decreto de 28 de octubre de 1915, que se consignan en la relación que al final se inserta.

Entrega de hojas de cupones de 1900 correspondientes a los títulos de la Deuda amortizable al 5 por 100, hasta el número 8.921.

Idem de títulos de la Deuda perpetua al 5 por 100 interior, emisión de 30 de diciembre de 1908, por canje de otros de igual renta, emisión de 31 de julio de 1900, hasta el número 27.336.

Pago de carpetas de conversión de títulos de la Deuda exterior, con arreglo a la ley y real decreto de 30 de marzo de 1912, hasta el número 34.754 de la Dirección y 34.694 del Registro de la Agencia de París.

Entrega de hojas de cupones de la Deuda exterior al 4 por 100, emisión de títulos de 1917, facturas presentadas y corrientes.

Pago de títulos de la Deuda exterior presentados para la agregación de sus respectivas hojas de cupones, con arreglo a la real orden de 18 de agosto de 1898, hasta el número 3.045.

Idem de residuos procedentes de las Deudas coloniales y amortizable al 4 por 100, con arreglo a la ley de 27 de marzo de 1900, hasta el número 3.417.

Idem de conversión de residuos de la Deuda al 4 por 100 interior, hasta el número 1.038.

Canje de carpetas provisionales del 5 por 100 amortozable por sus títulos definitivos con arreglo a la real orden de 14 de octubre de 1901, hasta el número 11.140.

Idem de íd. íd. de la emisión de 1917 por sus títulos definitivos hasta el número 3.714.

Idem de títulos de la Deuda amortizable al 4 por 100 por otros de igual renta con cupón del 41 al 80, hasta el número 1.185.

Entrega de títulos del 4 por 100, emisión de 1900, procedentes de conversión de otros de igual renta, de las emisiones de 1892, 1898 y 1899, facturas presentadas y corrientes, hasta el número 13.794.

Idem de carpetas provisionales representativas de títulos de la Deuda amortizable al 4 por 100 para su canje por sus títulos definitivos de la misma renta, hasta el número 1.494.

Pago de títulos de la Deuda al 4 por 100 interior, emisión de 31 de julio de 1900, por conversión de otros de igual renta con arreglo a la real orden de 14 de octubre de 1901, hasta el número 3.689.

Inscripciones presentadas en esta Dirección para su canje y comprendidas hasta el número 17.566.

Reembolso de acciones de obras públicas y carreteras de 20, 34 y 55 millones de reales, facturas presentadas y corrientes no incursos en prescripción.

Pago de intereses de inscripciones del semestre de julio de 1883 y anteriores, no incursos en prescripción.

Idem de intereses de carpetas de toda clase de deudas del semestre de julio de 1883 y anteriores a julio de 1874, reembolso de títulos del 2 por 100 amortizados en todos los sorteos, facturas presentadas y corrientes, no incursos en prescripción.

Las facturas existentes en Caja por conversión del 3 y 4 por 100 interior y exterior, no incursos en prescripción.

Entrega de valores, depositados en arca de tres llaves, procedentes de conversiones, creaciones, renovaciones y canjes.

COCHES PARA BODAS

Magníficos carruajes para bodas y días de campo.

Pídanse precios a las oficinas de la **Sociedad Anónima de Omnibus de Madrid. Paseo de los Pontones, número [illegible]**

2009 Ministerio de Cultura

El Consejo de ayer

A LA ENTRADA

Después de las cinco de la tarde se reunieron ayer los ministros en la Presidencia para celebrar el Consejo anunciado.

El Sr. Dato manifestó a la entrada que se ocuparían de subsistencias, algo de las peticiones formuladas por las Diputaciones vascas y expedientes de varios ministerios, entre éstos uno para la adquisición de un edificio con destino a Embajada de España en París.

También cambiarán impresiones acerca de la reunión en San Sebastián del Comité de la Liga de las Naciones.

Además de los agasajos de que serán objeto por parte de las Corporaciones locales, el Gobierno pondrá a disposición de los delegados extranjeros automóviles oficiales, que llevarán una banderita con los colores de la nación a que corresponda el delegado a cuyo servicio se ponga el coche.

El ministro de la Guerra dijo que daría cuenta al Consejo de su viaje a Marruecos y de algunos expedientes de aviación y acuartelamiento.

Refiriéndose a las declaraciones que publica un colega de la mañana, dijo que responden a su pensamiento, pero que al final de aquéllos se habla de sorpresas de desembarco que no han podido deducirse de palabras suyas.

El primer sorprendido ha sido él. Además, por la forma de llevarse el mando no puede haber allí nada inesperado, toda vez que las cosas se hacen con método y reflexión.

El ministro de la Gobernación declaró que no llevaba nada especial al Consejo. Si hay tiempo comenzará a hablar algo del pleito de la Mancomunidad.

Refiriéndose a los rumores circulados hoy respecto a una desgracia ocurrida al señor conde de Romanones, dijo que aunque la línea telefónica de San Sebastián estaba interrumpida, consiguió hablar por el hilo internacional, y le comunicaron que en aquel momento el ex presidente del Consejo se encontraba almorzando con toda tranquilidad.

El ministro de Gracia y Justicia llevaba expedientes de indultos y otro sobre obras en establecimientos penales.

El ministro del Trabajo llevaba un decreto dando facilidades para reunirse el Consejo Superior de Emigración.

Acerca de la huelga de albañiles de Madrid dijo que había celebrado conferencias con patronos y obreros, y que en la reunión celebrada ayer por los albañiles fué rechazada la nueva modalidad que se iba a dar a los extremos sobre los que todavía hay discrepancias.

—Nuevamente he vuelto a celebrar conferencias con los patronos y arquitectos, y esta noche lo haré con los obreros, para ver si consiguen llegar a una fórmula sobre dichos extremos. Desde luego los obreros han dejado en suspenso los acuerdos de las Directivas, en vista de que el Gobierno sigue actuando.

Los demás ministros no hicieron ninguna manifestación de interés.

NOTA OFICIOSA

El ministro de la Guerra dió cuenta de su reciente viaje a Marruecos, cuyas impresiones concretará en una nota oficiosa que mañana será facilitada a la Prensa por el señor vizconde de Eza.

Desde luego, en el Consejo consignó el ministro los merecidos elogios que en justicia corresponden a aquel ejército por su brillante estado de disciplina, satisfacción del deber cumplido y sentimientos de alto patriotismo, elogios que hizo extensivos al alto comisario y comandantes generales por su acertada gestión.

Fué aprobado un expediente del ministerio de Estado para la adquisición de un edificio destinado a Embajada de España en París.

El ministro de Marina sometió dos proyectos de reales decretos: uno, modificando las disposiciones vigentes en lo relativo al funcionamiento de los Tribunales de la Armada y reformando los artículos 69 y 70 del Código de Justicia militar en lo referente a la jurisdicción de Marina, y otro, referente al aprovisionamiento de aguas en las bases navales.

El ministro de Gracia y Justicia sometió al Consejo varios expedienes de indulto reglamentario, así como de otros sobre autorización para realizar obras en la Audiencia de Sevilla, en la prisión central del Puerto de Santa María y cárcel de mujeres de Madrid.

Por el de Guerra se dió cuenta de otros para el establecimiento de estaciones radiotelegráficas y construcción de un cuartel en Zamora.

Del ministerio de Hacienda fué aprobado un real decreto resolviendo determinadas consultas suscitadas por las Diputaciones vascas acerca de las contribuciones e impuestos correspondientes al concierto económico y la participación que dichas entidades han de tener en las tributaciones consignadas en los presupuestos votados en Cortes.

Dió cuenta el ministro del Trabajo de la situación de los conflictos sociales pendientes, concretando sus noticias a las huelgas de Ríotinto, Bilbao y Madrid, y además un real decreto en virtud del cual se permite la actuación del Consejo Superior de Emigración en segunda convocatoria, cualquiera que sea el número de vocales que asistan.

El ministro de Fomento dió cuenta de un expediente para la adquisición de material móvil con destino al ferrocarril de Ferrol a Betanzos.»

OTROS INFORMES

El ministro de la Guerra, al hablar de su excursión a Marruecos, lo hizo en términos de gran entusiasmo, lo mismo por lo que se refiere al soldado que a los generales, jefes y oficiales y que a la labor allí realizada. Esto hará, a su juicio, que la opinión se interese más y más cada día, hasta llegar a compenetrarse con los gobernantes. A tal fin, **y mediante cautelosas y eficaces medidas,** cree ya posible que poblaciones netamente españolas, es decir, de fuera del protectorado, como son Melilla y Ceuta, que hasta aquí han vivido bajo un régimen extraordinario de tutela y protección, adquieran el carácter que en sí tienen y que las circunstancias les han deparado; y una vez que contribuyan en la proporción que las demás, los dispendios del presupuesto nacional serán mucho menores y quizá llegue un día en que esa disminución de gastos signifique un resarcimiento de lo invertido en estos últimos años por el Tesoro.

Como la zona de España en Marruecos para la acción militar se encuentra dividida en tres Comandancias, y la penetración, aunque sabia y metódicamente ejercida, exige a veces la unidad de mando, es muy verosímil que al alto comisario se le asignen en breve las facultades de general en jefe.

Se dotará a la tropa de todos los medios que su ruda tarea reclama, y en compensación de las penalidades inherentes a la vida de campamento, desaparecerán las tiendas, que serán sustituídas por barracones, y no se prestará servicio mas que dos años. Así disminuirán también las hospitalizaciones, pues está probado que el paludismo ataca más a los reclutas que llevan más tiempo en filas.

Junto con estas determinaciones se adoptarán otras para completar el pensamiento del general Berenguer, que tiende siempre a economizar la acción bélica.

Para la adquisición de un edificio en París destinado a nuestra Embajada se ha aprovechado la circunstancia favorable de la baja del cambio. Parece que costará unos cinco millones de francos. En realidad, el inmueble alquilado en el boulevard Courcelles no reunía las condiciones que exigía el decoro de la representación de España, hasta el punto de que el actual embajador, Sr. Quiñones de León, suplía frecuentemente esa deficiencia con la suntuosidad de su residencia particular, enclavada en la Avenida Marceau.

EL CONCIERTO CON LAS VASCONGADAS :

Las reclamaciones formuladas por las Diputaciones vascongadas al implantarse las nuevas leyes tributarias ha tenido una solución de concordia.

Según el proyecto de decreto del ministro de Hacienda, el cupo contributivo de tales provincias, que de acuerdo con el concierto de 1906 debía durar veinte años, será elevado, y respecto a la tributación por Timbre y Utilidades, sólo estarán exentas de ella aquellas Sociedades creadas en las Vascongadas y Navarra que ejerzan su acción en esta parte del territorio nacional. Así, pues, las extranjeras con residencia en esos mismos puntos y las nacionales que extiendan el campo de sus operaciones fuera del territorio foral se verán gravadas como el resto de las Sociedades españolas.

MALAS DIGESTIONES

Con frecuencia notan los enfermos la lengua sucia, mal olor de aliento, aguas de boca, estado bilioso, inapetencia, abatimiento, tristeza después de las comidas, eructos agrios, gases, pirosis, vahídos, pesadez de cabeza, ruido de oídos, vómitos, dolor. Todos estos síntomas se curan con el **ELIXIR ESTOMACAL DE SAIZ DE CARLOS.**

UN HOMBRE DE NEGOCIOS

A instancias del capitán retirado de Infantería de Marina D. Bernardo Sanz López fué detenido Cristóbal Vivas, que, después de haberse presentado en el domicilio del primero como paisano y hombre de negocios, trató de explotar a su familia con amenazas de revelar secretos graves íntimos si no se le daban ciertas cantidades.

Como por este procedimiento vió el singular sujeto que no conseguía nada, hasta trató de arrebatarle a la hija del denunciante un portamonedas con cinco pesetas.

¡Hay hombres de negocios que se empequeñecen ellos mismos!

UNA GRAN FERIA

LA DE VALENCIA

Abortada la huelga de cocineros de fondas, cafés y similares, Valencia se prepara, libre de toda otra preocupación, a celebrar su famosa feria de julio.

El concurso hípico que se está celebrando constituye un éxito de los más brillantes, lisonjero pórtico de grandiosidad y belleza incomparables, de un programa de festejos de verdadera atracción.

El entusiasmo que ha despertado es tal, que acuden los forasteros a millares, ofreciendo la ciudad un aspecto de inusitadas animación y alegría.

Las corridas de toros constituyen, como otros años, el «clou» de las fiestas. Nada más que diez espectáculos taurinos han de celebrarse en la semana del 25 del corriente al 1.° de agosto, y han despertado tal expectación, que en la taquilla para las seis corridas de toros, cuyas combinaciones ya publicamos, sólo quedan 4.000 entradas de sol. Todo lo demás está vendido ¡y la plaza es de una capacidad para 17.000 personas!

Por lo demás, el Ayuntamiento ha echado el resto en la confección del programa de festejos, reafirmando su bien ganado prestigio de organizador rumboso y de excelente orientación artística. La fiesta de la región será una magna cabalgata, que dejará recuerdo imborrable por su riqueza, mérito y poder evocador, así como la retreta militar; el certamen musical, los juegos florales, la batalla de flores, etc., etc., cualquiera de los cuales números servirían para acreditar un programa y una feria.

La de este año se recordará como el alarde mayor de un Ayuntamiento que se preocupa del prestigio de la ciudad.

Balneario de Solares

Neurastenia, estómago e intestinos. Gran hotel, «confort», cocina de primer orden.

CONGRESO DE ESTUDIOS VASCOS

S. M. EL REY EN PAMPLONA

Llegada del Monarca

Pamplona, 26.

A las once de la mañana aparecieron los biplanos volando por encima de la población, y los cañones hicieron 21 salvas anunciando la llegada del Rey.

Le precedían el gobernador civil, las demás autoridades y la Diputación y una sección de batidores.

En el automóvil regio acompañaba al Monarca el general Milans del Bosch. En otro coche iban el marqués de la Torrecilla y el capitán de corbeta Sr. Jáuregui.

Fué un momento indescriptible. El pueblo, entusiasmado, aplaudía y daba vivas a España y al Rey. El Monarca descendió del automóvil, revistó la compañía encargada de tributar honores y saludó a las Comisiones que le aguardaban.

Sin subir a Palacio ordenó que se formara la comitiva, y ésta se constituyó en la forma que ya adelanté.

Iban delante los gigantes y cabezudos. Detrás del Rey iban los jefes y oficiales de la guarnición, dándole brillantísima escolta.

Al pasar el Rey por la plaza de la Constitución, las señoras y señoritas que llenaban los balcones de los Casinos Eslava, Maurista y Nuevo, tributaron al Monarca una ovación delirante, confundiéndose con los vivas al Rey otros a Navarra española.

Igualmente aplaudido siguió por las calles de los Héroes de Estella y de la Curia hasta la catedral.

Desde muchos balcones las señoritas arrojaban flores al paso del Rey.

En la catedral

Después de revistar la compañía que se hallaba a la puerta de la catedral para tributar honores, el Rey entró en la iglesia, recibiéndole el obispo revestido de pontifical.

Dió el obispo a adorar el Lignum Crucis.

Bajo palio, y a los acordes del órgano, entró el Rey en el templo, colocándose en el sitial del lado del Evangelio.

Situáronse frente al Monarca los obispos de Ciudad Real, Vitoria, Huesca, Jaca y Osma.

Se cantó el *Tedéum* del maestro Perossi.

Clausura del Congreso de Estudios vascos : :

El teatro Gayarre ofrecía un aspecto brillantísimo.

Al entrar el Rey fué acogido con una ovación delirante, distinguiéndose las señoras por su entusiasmo.

Ocupó el Rey el sitial que se le había dispuesto, y se colocaron detrás los maceros de las cuatro provincias.

El Rey declaró abierta la sesión y concedió la palabra al vicepresidente de la Diputación de Navarra, Sr. Oroz.

Este leyó un discurso, comenzando por dedicar un sentido recuerdo al conde de Bugallal.

Dirigió luego un sentido saludo al Rey, expresando la gratitud de Navarra por la distinción de que la ha hecho objeto con su visita y haciendo votos fervientes por la salud del Rey y de su Augusta Familia, encareciendo los sentimientos de amor al Rey y a España que afluyen de toda la provincia. Ovación y entusiastas vivas al Rey.

Dirigiéndose al Rey, hizo una respetuosa súplica para que se interese cerca de los Gobiernos encargándoles recojan las aspiraciones vascas.

El presidente de la Diputación de Navarra saludó al Rey y al pueblo navarro, haciendo votos por que la obra del Congreso sea fruto de bendición que contribuya a volver a España los días venturosos que registra la Historia.

El presidente de la Diputación de Vizcaya lee un discurso expresando su gratitud al Congreso. Analiza las aspiraciones de éste, que constituyen una gran esperanza, y elogia las virtudes y la perseverancia de la raza para lograrlas.

«Nuestros esfuerzos deben tender siempre a la mayor gloria de nuestro pueblo, a la mayor gloria del país, a la mayor gloria de España. (Aplausos y vivas a la Patria.)

Oíd, Señor, lo que pedimos. Dignaos atenderlo. Nuestro país reclama nuevos derechos y sabrá cumplirlos, porque cree que siendo fiel a sí mismo, a su pasado, a su Historia, a su espíritu, podrá continuar dentro de una España indivisible, su gloriosa misión en bien de la Patria y de la Monarquía.» Ovación calurosa y vivas repetidos.

El Sr. Elorza, presidente de la Diputación de Guipúzcoa, saluda al Rey y hace historia de la labor del Congreso. Saluda también a Navarra, y particularmente a Pamplona.

Elogia la actitud seguida por el Gobierno del Sr. Dato con las provincias vascongadas. Enumera las aspiraciones perseguidas por el Congreso, fijándose especialmente en la creación de la Universidad Vasca, rogando al Rey que apoye esa aspiración.

Concluye diciendo que España una no quiere decir España uniforme, niveladora, encadenando las libertades del pueblo. Las libertades no cooperan a la mengua, sino a la virilidad y a la grandeza de la Patria.

Queremos que dentro de esta Patria una, Vasconia poderosa sea, Señor, honra de España y de vuestra Corona.

El obispo de Pamplona, con frase elocuente, saludó al Rey, adhiriéndose en nombre de los intereses religiosos a las aspiraciones de mejoramiento del país vasco.

Discurso del Rey

Al levantarse el Rey es aclamado entusiásticamente por el público, que, puesto en pie, se dispone a escuchar al Monarca.

El Rey, con voz firme y entonación clara, dice:

«Señores: Os dije hace dos años al asistir por primera vez a la reunión de este Congreso, cuán cordialmente os acompañaba con mi simpatía y con mi aplauso en esta obra meritoria que por el engrandecimiento moral y material del país vasconavarro con tanto amor venís realizando. El entusiasmo con que lo más caracterizado en la vida social de las cuatro provincias se ha asociado a esta segunda reunión, la importancia de los temas durante ella examinados y los méritos propios de los trabajos, constituyen la esencia de vuestra labor y demuestran que no me cegaba el cariño cuando hace dos años decía que aquella primera reunión del Congreso sería semilla que daría lozanos y copiosos frutos. Habéis distribuído con gran tino vuestra atención en los problemas del orden cultural, y los de orden económico constituyen una preocupación para todos en los momentos presentes, por lo que me ha sido dado conocer trabajos que han constituído en el Congreso tema predominante en todos ellos del espíritu característico de este pueblo ejemplar, que tanta falta hace para la eficacia de las obras humanas en todos los aspectos de la vida.

Por esto se advierte en cuantos os dirigieron la palabra estos días propósitos de una inmediata transcendencia social para vuestras especulaciones. lo mismo respecto de las cuestiones de enseñanza que habéis examinado, como respecto a aquellos instrumentos de participación y reorganización económicas, a los que habéis consagrado interesantes conferencias o lecciones.

Singular importancia atribuyo a vuestra deliberación sobre el capital y la banca, porque con éstos, sin duda los instrumentos principales, vuestra cooperación admirable al engrandecimiento de nuestra España se ha formado principalmente en un formidable esfuerzo de expansión social de la riqueza de vuestro subsuelo, del vigor intelectual y muscular de vuestra gente de mar, que en años pasados ha paseado el pabellón neutral de España por los mares más peligrosos del Mundo, asegurándonos las comunicaciones indispensables para la vida y la producción españolas.

¿Qué mucho que vuestra Banca haya reconocido y acometido como obligación propia la de esparcir por todo el territorio nacional la fuerza creadora que esa vuestra situación privilegiada de capital os proporciona? Así veo yo, siguiendo el índice de vuestra tarea, la obra realizada por vosotros ahora. Eso justifica que también este año me asocio a ella con verdadero entusiasmo. Siempre habría de regocijarme el espectáculo grandioso de la vitalidad moral y material de parte tan eminente de mi pueblo; pero me regocija doblemente cuando estoy seguro de su cordial identificación, de su transcendencia bienhechora en la totalidad de esta nación, a la que Dios me ha permitido preservar de los horrores de la guerra, sin mengua de sus deberes para con la Humanidad entera, para que recobre sin duda en los futuros progresos de ésta el papel preponderante que tuvo la fortuna de desempeñar en los más decisivos avances de la civilización en la Historia.»

La música entona la Marcha Real, repitiéndose las ovaciones y los entusiastas vivas al Rey, que sale del teatro a pie, marchando por los arcos de la plaza de los Fueros hasta la Diputación, rodeado y seguido por el público, que no cesa de aclamarle.

El banquete

Seguidamente es servido el banquete en los jardines de la Diputación de Navarra, asistiendo todos los diputados provinciales, los senadores Sres. Gayarre y vizconde de Val de Erro, los diputados a Cortes Sres. Gastón, conde del Vado, Barricart y Aranzadi, el capitán general, el obispo, los presidentes de las Diputaciones vascongadas, los gobernadores militar y civil y brillante representación del Congreso.

Una banda de música amenizó la comida.

Recepción

Terminado el banquete, recibió el Rey a los generales y jefes de la guarnición, saludando a cada uno de ellos particularmente.

La marcha

A las cuatro y cuarto se dispuso el Rey a marchar para San Sebastián. El gentío que invadía los paseos de Valencia y de la Taconera y en las afueras de la población aclamó al Rey a su paso cariñosamente, no cesando de vitorear a los Reyes, a Navarra española y a España.

El Rey se manifestó encantado de la vida y de la transcendencia del acto a que había concurrido.

Hasta el límite de la provincia fueron acompañándole las mismas personas que fueron a recibirle.

Los dentífricos alemanes pretenden sugestionar al público español con fascinadores envases, sin preocuparse de la calidad del contenido; el **Licor del Polo**, encerrado en modesto envase, tiene acreditados sus efectos y bondades durante tres generaciones.

DELITOS DE SANGRE

Riña entre parientes

En la Carrera de San Isidro riñeron Rufino Gil Lebrero, de veintitrés años, y Antonio Montes Hernández, de treinta y uno, ambos cuñados, resultando los dos con heridas incisopunzantes de pronóstico grave.

También sufrió heridas leves la madre del primero, Teresa Lebrero Caballero, que intervino en la cuestión.

Rufino presentaba una herida gravísima en la región precordial, y su contrincante, Antonio Montes, que fué asistido en la Casa de Socorro de la Latina, una herida incisa en la región dorsal y fractura de la tercera costilla del mismo lado.

Otro herido en riña

En la Costanilla de Santiago fué herido Anastasio Fuentes Gandía, de treinta años, sin domicilio, por José Barrio Benito, de diez y seis años, habitante en la Costanilla de Santiago, número 4, en riña, promovida con motivo de la verbena que se celebraba anoche.

El agresor ha sido detenido.

Una agresión

Procedente de la Colonia Gallega, ingresó también herido de pronóstico reservado en la Casa de Socorro correspondiente, un individuo llamado José María Muñogorri, de diez y ocho años, y domiciliado en la calle de Lagasca, número 11, que había sido agredido con un cuchillo por un sujeto desconocido.

BOLSA DE MADRID

FONDOS PUBLICOS	Día 23	Día 26
4 por 100 interior		
Serie F	71 55	71 60
— E	72	71 60
— D	72 25	72
— C	72 90	73 20
— B	73 20	73 20
— A	73 20	73 30
— G y H	72	74
Diferentes series	73 20	
Fin corriente		
Fin próximo		
4 por 100 exterior (estampillado)		
Serie F		83 70
— E	83 90	83 70
— D	84	83 90
— C	84	83 90
— B	84	84
— A	84	84
— G y H	85	
Diferentes series		84
4 por 100 amortizable		
Serie E		
— D		
— C	83	83
— B	83	83
— A	83	83
Diferentes series		
5 por 100 amortizable		
Serie F		
— E	94	94 25
— D	94 25	94 25
— C	94 50	
— B	94 50	94 50
— A	94 50	94 50
Diferentes series		
5 por 100 amortizable Emisión de 1917		
Serie F		94 40
— E		94 40
— D		94 40
— C	94 25	94 40
— B	94 25	94 40
— A	94 25	94 40
Diferentes series		
Carpetas al 4 por 100 interior		
Diferentes series	71 50	71 30
Ayuntamiento de Madrid		
Villa Madrid 1918	90 75	72 50
Obligaciones de 1868	72 50	
Expropiaciones Interior 5 %	93 25	
Cédulas del Ensanche		
1908 (Deudas y Obras)		
Empréstito de 1914	90 75	
Banco Hipotecario de España		
Cédulas al 4 por 100		95
Idem al 5 por 100	103 60	103 70
Valores industriales (acciones)		
Banco de España	529	530
Hipotecario		
Hispano Americano		
Español de Crédito	165	165
Tabacos	237	
Explosivos		300
Castilla		
G. Azucarera: preferentes	181	180 50
Idem: ordinarias		88
Altos Hornos		
Duro Felguera		
Unión Alcoholera		
Español del Río de la Plata	303	302
Alicantes		
Nortes		280 50
Andaluces		
Obligaciones		
Azucarera: estampilladas		
Idem. No estampilladas		
Bonos Banco España 4 por 100	251	
M. Z. A. 3 por 100		
Nortes 1905		
Moneda extranjera		
Francos	47 75	49 55
Libras	24 17	84 20
Francos suizos	110 50	
Dólares	6 31	6 33
Marcos	15 25	15 15
Liras		

¡ASI DA GUSTO!

Roban en una tienda y dejan sus retratos : :

Tienen a veces los ladrones rasgos admirables. Dos de ellos, que penetraron anoche en una espadería de la calle de Fuencarral, propiedad de D. Fernando Auñón del Castillo, se llevaron 16 pesetas, después de violentar las puertas de la calle y los cajones del mostrador.

Cuando el Sr. Auñón fué por la mañana a la tienda y descubrió el robo, se encontró con una sorpresa que no esperaba.

Los ladrones habían dejado una cartera con sus retratos respectivos para que no se dijera como siempre: «Se ignora quiénes son los autores.»

Y con estas fotografías, que eran cinco de uno y otra del otro, con expresión hasta del domicilio de cada cual, la Policía no tardó en detenerlos y ponerlos a disposición del Juzgado de guardia.

Llámanse los detenidos Manuel y José Prieto.

¡Así da gusto ser policía!

AHORA

es el momento de estudiar los IDIOMAS extranjeros. Usted debe hablar, por lo menos, una lengua además de la suya. Venga usted á la Escuela BERLITZ, que le pondrá en situación de comprender y hacerse comprender, en muy poco tiempo, en Francés, Inglés, etc. Diariamente se abren clases nuevas en

BERLITZ SCHOOL

ARENAL, 24

350 ESCUELAS EN EL MUNDO

FUNDADA EN 1878

2009 Ministerio de Cultura

Vida deportiva

HIPICA

Cuarto y quinto día de carreras en Santander : : : :

Si no con gran animación, por haberse celebrado entre semana, sí con gran interés se han desarrollado en el Hipódromo de Bella Vista el cuarto y quinto días de carreras de caballos del extenso y variado programa anunciado.

En la primera de estas sesiones, el aristócrata deportista marqués de los Trujillos, montando *Emission*, consiguió batir a los tres profesionales que con él compitieron; en la carrera militar, *Randolph II*, llevado por el simpático Ponce de León, obtuvo una nueva victoria, y por último, diré que en esta tarde, el cacareado *Don Quijote* obtuvo un primer puesto en el premio de la Bahía.

De la otra jornada, anotaré que en ella ni Lyne ni Archibald hicieron montas. El primero, no sabemos por qué; el segundo, por estar cumpliendo un castigo que le impuso un comisario en las carreras celebradas el martes.

La nota de interés la dió la carrera Consolación del premio Villamejor. En él, las tres yeguas que tomaron parte sostuvieron una fantástica lucha, llegando a la meta cabeza con cabeza.

Estas fueron *Dulcinea, España* y *Babosa*, montadas por Sánchez, Diez y Clout.

*

Los resultados de las reuniones de que me he ocupado anteriormente fueron los que siguen:

Cuarto día.

Premio Alameda (vallas), 2.500 pesetas. Distancia, 3.400 metros.

Primero, *Emission*, del marqués de los Trujillos, montado por su propietario; segundo, *French*, del duque de Toledo, montado por Riolfo; tercero, *Velencze*, de Fabra-Pallejá, montado por Cristóbal.

Tiempo, 3 m. 49 s.

Apuestas: ganador, 13 pesetas.

Carrera militar, 1.250 pesetas. Distancia, 1.600 metros.

Primero, *Randolph II*, montado por el señor Ponce de León; segundo, *Frimoussette*, montada por el marqués de los Trujillos; tercero, *Anneau d'Or*, montado por el marqués de Casa Arizón.

Tiempo, 1 m. 44 s.

Apuestas: ganador, 12,50 pesetas.

Premio de la Bahía, 2.500 pesetas. Distancia, 1.600 metros.

Primero, *Don Quijote*, del barón de Velasco, montado por Sánchez; segundo, *L'Astico*, del marques de Amboage, montado por V. Diez; tercero, *Bombarde*, del conde de la Cimera, montada por Archibald.

Tiempo, 1 m. 40 s. 3/5.

Apuestas: ganador, 8 pesetas. Colocados: primero, 7; segundo, 12.

Premio de los Pinares, 2.500 pesetas. Distancia, 1.600 metros.

Primero, *Saint-Gratien*, del conde de la Cimera, montado por Archibald; segundo, *Gaillón*, del marqués de Aldama, montado por V. Diez; tercero, *Khalifah*, del barón de Velasco, montado por Sánchez.

Tiempo, 1 m. 40 s.

Apuestas: ganador, 6,50 pesetas.

Premio Linares (a reclamar), 2.250 pesetas. Distancia, 1.400 metros.

Primero, *Twinkletoes*, del marqués de Villamejor, montado por Higson; segundo, *Radina*, de Fabra-Pallejá, montado por Robert; tercero, *Wheatstalk*, de Valero-Pueyo, montado por García.

Tiempo, 1 m. 26 s.

Apuestas: ganador, 10,50 pesetas. Colocados: primero, 10; segundo, 21.

El caballo ganador no fué reclamado.

Premio de la Playa, 2.500 pesetas. Distancia, 2.100 metros.

Primero, *Vertouquet*, de Cimera-Martorell, montado por Archibald; segundo, *Creme d'Orge*, del marqués de los Trujillos, montado por Clout; tercero, *Comarnic*, del barón de Velasco, montado por Wing.

Tiempo, 2 m. 9 s.

Apuestas: ganador, 11 pesetas. Colocados: primero, 7; segundo, 10; tercero, 8.

Quinto día.

Carrera militar (vallas), 1.500 pesetas. Distancia, 3.400 metros.

Primera, *Principessa*, montada por el marqués de los rujillos; segunda, *Evviva l'Italia*, montada por el Sr. Ocaña; tercero, *Boiled Egg*, montado por el Sr. Ponce de León.

Tiempo, 3 m. 44 s.

Apuestas: ganador, 22 pesetas.

Premio Solares, 2.500 pesetas. Distancia, 1.600 metros.

Primera, *Malona*, del marqués de Villamejor, montada por Alvaro Diez; segundo, *Whitemore*, del conde de la Cimera, montado por Clout; tercero, *Gaillón*, del marqués de Aldama, montado por Vicente Diez.

Tiempo, 1 m. 40 s.

Apuestas: ganador, 9,50 pesetas. Colocados: primero, 8,50; segundo, 10,50.

Premio Covadonga, 2.500 pesetas. Distancia, 2.200 metros.

Primero, *Rastignac*, de Cimera-Martorell, montado por Clout; segundo, *Francés*, de J. Lieux, montado por Higson; tercera, *Tapsia*, del conde de la Maza, montada por Alvaro Diez.

Tiempo, 2 m. 16 s.

Apuestas: ganador, 9 pesetas. Colocados: primero, 5,50; segundo, 6,50.

Premio de Castilla (a reclamar), 2.000 pesetas. Distancia, 1.600 metros.

Primero, *Khalifah*, del barón de Velasco, montado por Wing; segunda, *Gagerie*, de la misma cuadra, montada por Sánchez; tercero, *Twinkletoes*, del marqués de Villamejor, montado por Higson.

Tiempo, 1 m. 40 s.

Apuestas: ganador, 10 pesetas. Colocados: primero, 7,50; segundo, 15,50.

El caballo ganador fué reclamado por Matías Murto en 8.500 pesetas.

Consolación del premio Villamejor, 3.000 pesetas. Distancia, 900 metros.

Primera, *Dulcinea*, del barón de Velasco, montada por Sánchez; segunda, *España*, del marqués de Amboage, montada por Vicente Diez; tercera, *Babosa*, de Cimera-Martorell, montada por Clout.

Tiempo, 59 segundos.

Apuestas: ganador, 7,50 pesetas.

Premio de la Magdalena (handicap), 2.500 pesetas. Distancia, 2.100 metros.

Primero, *Buck*, de J. Lieux, montado por Robert; segunda, *L'Aurore*, de Matías Murto, montada por García; tercero, *Comarnic*, del barón de Velasco, montado por Wing.

Tiempo, 2 m. 9 s.

Apuestas: ganador, 12,50 pesetas. Colocados: primero, 9; segundo, 10.

A. SANCHEZ DE LEON

Santander, julio 1920.

Santander, 27.—Ayer se celebraron las carreras de caballos, corriendose el premio del Casino. He aquí los resultados técnicos de dicha reunión:

Premio Astilleros (vallas, handicap).—Distancia, 3.000 metros. Premio, 2.000 pesetas.

Primero, *Talpack*, montado por León, de húsares de la Princesa; segundo, *Lolik*, montado por Delaustres, de Bosch Ferrer Villamata; tercero, *Botir*, montado por Cristóbal, de Paquita Lleó.

Carrera militar.—2.400 metros. 1.000 pesetas.

Primero, *Emission*, montado por el marqués de Trujillos, su dueño; segundo, *Frimonsette*, montado por Ocaña, de la Escuela de Equitación; tercero, *Principessa*, montada por León, de la Escuela de Equitación.

Premio Huerto (handicap doble).—2.100 metros. 2.000 pesetas. Primero, *Flera*, montada por Robert, de Pedro Milla; segundo, *Francés*, montado por Defresta, de Le Lieux; tercero, *Urania*, montada por García, de Matías Mundo.

Premio Balaclara (a reclamar).—1.200 metros. 2.000 pesetas.

Primero, *Saol Memoñi*, montado por Defresta, del barón de Velasco; segundo, *Drundee*, montado por Davies, de Miguel Acosta. El ganador fué reclamado en 10.300 pesetas por Le Lieux.

Premio Casino.—10.000 pesetas. 2.400 metros.

Primero, *Nouvelle An*, montado por Archibald, de Cimera-Martorell; segundo, *Le Friand*, montado por O'Co, de Le Lieux; tercero, *L'Aurore*, montado por García; cuarto, *Busch*, montado por Robert; quinto, *Rastignac*, montado por Clout.

Premio Polo (segunda parte, handicap doble), 2.100 metros. 1.500 pesetas.

Primero, *Trumps*, montado por Lyne, del duque de Toledo; segundo, *Creme d'Orge*, montado por Archibald, del marqués de Trujillos; tercero, *Belle Surce*, montado por Davies, de Juan Cerf.

JOYERIA ROBADA

Dos detenciones

El encargado de la joyería de la calle del Príncipe, núm. 15, D. Angel Carrasco, presentó una denuncia diciendo que durante la noche pasada, y violentando la puerta de la tienda recayente al patio, habían penetrado ladrones en el establecimiento, robando infinidad de objetos que había en las vitrinas y en los escaparates.

Entre los objetos robados figuran de 35 a 40 sortijas, una bandeja de plata, tres mantones de Manila, un sello de oro, un collar de perlas y varios relojes.

Dentro de la tienda encontró el Sr. Carrasco tres palanquetas.

La Policía, por ciertos detalles, detuvo y puso a disposición del Juzgado de guardia al portero de la casa Serafín Campos, que dormía en un cuarto inmediato al patio, y al sereno, Francisco Pérez Alvarez.

Los ladrones forzaron con unas tijeras los hilos de los timbres de alarma para que no funcionasen.

Toros en provincias

EN BEJAR

Béjar, 26.—Se ha celebrado una novillada de reses de Sánchez Terrones, con buena entrada.

Ocejito Chico oyó palmas con el capote y mató al primero de media perpendicular y un descabello, y al tercero de una entera, oyendo aplausos.

Granero, después de lucirse en quites, colocó un gran par de banderillas, y lo despachó, tras una buena faena, de media superior.

Al cuarto también lo pareó bien, y lo remató de una entera.

EN ALMERIA

Cogida de un debutante

Almería, 26.—Durante la novillada nocturna, a la que asistió un público enorme, y después de la charlotada, que resultó aburridísima, el debutante Enrique Vera, que había sufrido ya numerosas cogidas sin consecuencias, fué volteado aparatosamente por su primer toro, sufriendo una conmoción cerebral.

El resto de la corrida no uvo interés.

EN VALENCIA

La segunda de feria

Valencia, 27.—La entrada, un lleno.

PRIMERO

«Notario». Belmonte veroniquea superiormente, y el bicho sale suelto ante los piqueros.

Los matadores se lucen en quites.

Toma el de Pablo cinco varas a cambio de cuatro caídas; Magritas y Maera ponen dos pares y medio, y comienza Belmonte con dos ayudados por bajo, otro por alto, pierde dos veces la franela, interviene el peonaje, al que el diestro obliga a retirarse. Da más pases valiente; un pinchazo, media atravesadilla y descabella al primer golpe.

SEGUNDO

«Chiclanero», negro. Saleri da cuatro verónicas en dos tiempos, regulares. El bicho toma los caballos desde largo, y recibe cuatro pinchazos a cambio de dos caídas y dos jacos. Saleri coge las banderillas, y después de artística preparación cambia un par sin clavar; luego cuartea uno bueno y repite con otro por terrenos de adentro, soberbio. Ovación. Pide permiso para clavar el cuarto par, y lo coloca de dentro a fuera, arrancando del estribo, a dos metros de la cabeza del bicho.

Saleri hace retirar la gente, y comienza con dos ayudados por alto y uno de pecho. El diestro está valiente e intercala uno de rodillas, toque de pitón, etc. Entrando con ganas, larga un pinchazo bien señalado; repite con otro igual en hueso y termina con una estocada superior. Ovación.

TERCERO

«Neblino», cárdeno. Hace una bonita salida. Continúa la ovación a Saleri.

Sánchez Mejías veroniquea apretado. También se ciñe en quites, y sale cogido. Toma el bicho cinco varas por dos caídas y mata un caballo. Mejías coge las banderillas y clava un par de poder a poder, bueno; otro al cuarteo, mejor, y otro ayudado por Blanquet. Cerrado materialmente en tablas, repite con otro al cuarteo, escalofriante, también por los terrenos de adentro, y escucha una gran ovación.

Sánchez Mejías empieza con dos pases rodilla en tierra, a los que siguen dos naturales y otro por alto. El diestro derrocha valentía y está metido en la cuna. Hay más pases rodilla en tierra, y cogido al pitón le obliga a pasar. Pincha bien; sigue muleteando valiente y adornado, y acaba con media estocada delanterilla y perpendicular, otra mejor y descabella con la puntilla al primer intento. Ovación.

CUARTO

«Melero», cárdeno y grande. De salida deshace un caballo. El bicho es bravo y de poder, aunque se resiente de las patas traseras.

Toma cuatro varas por tres caídas.

Maera y Magritas prenden tres pares.

Belmonte, muy valiente, da varios pases, entre los que sobresalen dos molinetes magníficos. Entrando corto, deja media estocada buena, y el bicho dobla después de dos intentos de descabello. Palmas.

QUINTO

«Músico», ensabanado.

Saleri no puede lucirse con el capote porque el bicho se le marcha. Hace ascos a los caballos y es castigado a fuego. Beldita y Moyano colocan los pares reglamentarios. Saleri brinda al torero cómico Llapisera. Encuentra al bicho quedado, y muletea bien. Sufre una arrancada, de la que se salva gracias al oportuno capote de Belmonte, y perfilándose agarra media estocada contraria. Sigue muleteando con deseo de agradar, y entrando de nuevo señala un buen pinchazo. Termina con media estocada aceptable, y descabella.

SEXTO

«Tijerito», cárdeno.

Sánchez Mejías lo torea por verónicas con arte y mando. En los quites da la nota de la valentía, y es ovacionado.

Belmonte está apático, y Saleri hace un quite artístico y fino.

El bicho toma cuatro varas por cuatro caídas y un caballo. Sánchez Mejías coge los palos espontáneamente y clava tres buenos pares. Palmas. Comienza después la faena de muleta sentado en el estribo, sigue con dos naturales y uno de pecho. Muletea después entre los pitones y da dos molinetes. Entrando bien agarra una estocada hasta la mano. Ovación y salida en hombros.

Veraneo de la Corte

S. M. el Rey en Bilbao

Bilbao, 27.—El Rey, acompañado del jefe de su Cuarto militar, general Milláns del Bosch, llegó a las Arenas a las cinco y media de la tarde. Lo recibieron las autoridades y un público numerosísimo, que lo aclamó con estusiasmo.

En el Abra fué obsequiado el Soberano con una merienda. Sentáronse a la mesa con el Rey D. Alfredo Enrique Careaga, D. José Luis Goyoaga, D. Alberto Aznar Martín, los marqueses de Scala, D. José Ortiz Rivas y los gobernadores civil y militar.

El Rey conversó familiarmente con dichos señores sobre los conflictos planteados en Vizcaya, mostrándose muy enterado del curso que siguen.

Prometió volver a Bilbao a fines de agosto, para visitar las diversas industrias establecidas en la capital.

A las seis y cuarto montó en automóvil y prosiguió su viaje a Santander.

La despedida que se le tributó fué cariñosísima.

La Reina y sus augustos hijos

Santander, 27.—Durante la mañana no ha salido de Palacio S. M. la Reina.

El Príncipe y los Infantitos pasearon en automóvil.

A recibir a los primos de S. M. la Reina : :

Algunos altos palatinos han marchado a Vigo a recibir a dos primos de S. M. la Reina que pasarán el mes de agosto en el Palacio de la Magdalena.

S. M. el Rey llega a Santander

Santader, 27.—A las nueve y cuarto de la noche llegó S. M. el Rey.

Por deseo expreso del Soberano no le esperaban las autoridades.

Al cruzar S. M. el Rey el muelle, en el preciso momento en que iba a comenzar el concierto en el teatro Pereda, el numeroso público que se disponía a entrar formó dos filas, haciendo una formidable ovación a Don Alfonso.

El Rey, que conducía el auto en que iba, llegó al Palacio de la Magdalena, donde le esperaban la Real Familia y los Infantes don Carlos, doña Luisa y D. Alfonso.

Hoy ha recibido a las autoridades.

DIRIJASE LA CORRESPONDENCIA: LA DE REDACCION, a Factor, número 7. LA ADMINISTRATIVA, a Arenal, núm. 1.

NUESTROS SERVICIOS DE VIAJES

ORGANIZAN

VIAJES PARTICULARES

PARA

PARIS
LONDRES
LOS PIRINEOS
SUIZA

Estudio de programa y presupuesto remitidos gratuitamente a quien nos escriba indicando el número de personas, la duración del viaje, lo que se desea visitar, las condiciones de clase y confort deseadas.

Dirigirse: Servicios de Turismo de "La Correspondencia de España", Arenal, núm. 1, Madrid.

UN REAL DECRETO

LA COMPETENCIA ILICITA

La *Gaceta* publica el siguiente real decreto de la Presidencia del Consejo:

«Artículo 1.° Queda prohibido todo acto de competencia ilícita, cualquiera que sea su forma, entre las distintas clases de agentes mediadores del Comercio y entre los individuos de cada una de dichas clases.

Art. 2.° Queda asimismo prohibido que los agentes mediadores ejerzan las funciones de su cargo fuera del territorio a que se extienda la jurisdicción del Colegio a que pertenezcan.

Art. 3.° Se considerarán actos de competencia ilícita la dispensa, total o parcial, de los derechos arancelarios; la celebración de convenios o arreglos para reparto de honorarios, trabajos o emolumentos con otros agentes mediadores, y, en general, todos aquellos que lesionen derechos de otro por usurpar o atraer con males artes la clientela ajena.

Art. 4.° De las infracciones cometidas por los agentes mediadores del comercio, en casos de competencia ilícita, conocerá un Tribunal de honor, constituído en la misma forma que para los agentes de Cambio y Bolsa previenen los artículos 71 y 72 del reglamento para el régimen interior de la Bolsa de Comercio de Madrid, aprobado por real decreto de 11 de marzo de 1904.

Cuando se trate de infracción cometida por los corredores de comercio, se constituirá un Tribunal de honor en la forma antes expresada; pero formando parte del mismo los dos individuos del Colegio de corredores que éste designe.

Si no hubiere Bolsa en la población donde los agentes mediadores ejerzan sus funciones, desempeñará las del Tribunal de honor, a requerimientos del perjudicado, la Junta sindical del respectivo Colegio de corredores.

Para el funcionamiento del Tribunal de honor se seguirán las normas trazadas en los artículos 70 y 72 a 78 del reglamento de que queda hecha mención, declarado vigente por el artículo 155 del de 6 de marzo de 1919, y las sanciones serán las determinadas en el artículo 73 del mismo.

Art. 5.° Las resoluciones del Tribunal de honor se entenderán siempre sin perjuicio de la responsabilidad civil y criminal que, en su caso, pueda exigirse a los infractores.

Art. 6.° Quedan derogadas todas las disposiciones que se opongan a lo determinado en el presente real decreto.»

CONTRA UN SUBDITO ALEMAN

Estafa de cinco millones

El abogado Sr. Tercero ha presentado una denuncia criminal contra un súbdito alemán que ejerció en España el cargo de representante general de una poderosa casa de automóviles y que ha venido cobrando el importe de infinidad de pedidos que le han hecho los subdelegados de provincias, sin servirlos ni dar cuenta a la casa.

El total de la cantidad estafada asciende, según cálculos aproximados, a cinco millones de marcos.

El citado representante fué destituído del cargo cuando la casa de Berlín, por ciertas anomalías sospechosas, advirtió que era víctima de la doblez y mala fe de su delegado en España; pero en aquella fecha ya se había consumado la estafa en la proporción considerable que queda apuntada.

REAL ORDEN

Oposiciones a Sanidad exterior

La «Gaceta» publica la siguiente real orden del ministerio de la Gobernación:

«Primero. Que se convoque a oposiciones para el ingreso en el Cuerpo médico de Sanidad exterior, debiendo comenzar los ejercicios el día 17 de enero de 1921.

Segundo. Que por virtud de estas oposiciones podrán ser provistas solamente las citadas vacantes y aquellas otras que se declaren afectas a las oposiciones hasta el día de su terminación.

Tercero. Que dichas oposiciones se efectúen con sujeción a lo que determina el reglamento y programa que, autorizados por esa Inspección general, se insertarán en la «Gaceta de Madrid».

De real orden lo digo a V. I. para su conocimiento y demás efectos. Dios guarde a V. I. muchos años. Madrid, 21 de julio de 1920.»

EL INCENDIO DE TRANVIAS

En busca de los autores

Los informes primeros sobre el incendio de los cinco tranvías de la Prosperidad acusaban la existencia de un complot que después, mediante nuevas indagaciones, se vió que era una pura fantasía.

Comprobado que todo obedeció a un movimiento espontáneo de algunos individuos de aquella barriada, se han realizado algunas detenciones de los que se supone autores de la citada venganza contra el servicio de tranvías.

Ya han empezado a comparecer ante el Juzgado que instruye el proceso.

Alcance político

SOBRE SUBSISTENCIAS

Hemos de volver sobre la misma cuestión en que venimos ocupándonos con frecuencia desde hace días.

Ya estamos en vísperas de que en los establecimientos de ultramarinos de Madrid se expenda el aceite al precio de tasa.

Este precio será el mismo que rige en los despachos reguladores del Ayuntamiento, o sea el de una peseta cincuenta céntimos el litro.

Pero respecto de esto, hay algo que conviene hacer público para que el lector juzgue.

En la Prensa, y muy especialmente en estas columnas, se ha defendido la aplicación del sistema inglés para que no hubiera filtraciones, es decir, para que todo el aceite que se destinara a la venta al público en esas condiciones llegara a poder de éste, y no se diera el caso de que de cuatrocientos mil kilos, por ejemplo, cien mil o doscientos mil tuviesen destino diferente. ¿Con qué finalidad podía hacerse esto último?

Pues, como nuestros lectores supondrán, con la de obtener un lucro importantísimo.

El sistema inglés no se presta a esto por la sencilla razón de que a los vecinos se les provee de bonos, con los que adquieren el artículo, el aceite, por ejemplo.

Puesto en práctica ese procedimiento, en el despacho regulador van entregándose los bonos, justificándose luego con la presentación de los mismos lo vendido.

Los detallistas madrileños han pedido dos cosas a las autoridades para tomar a su cargo la venta del aceite de tasa: primera, que por cada arroba que expendiesen se les remunerara con setenta y cinco céntimos en vez de real y medio que se les ofrecía, y segunda, que se pusiera en ejecución el sistema de bonos, para justificar con la presentación de éstos la cantidad que cada uno de aquéllos hubiera vendido y estar de ese modo a cubierto en todo momento contra cualquier sospecha respecto de su proceder.

Las autoridades dieron como contestación a esas dos peticiones lo siguiente:

Que se accedía a la remuneración de setenta y cinco céntimos por cada arroba que expendiesen; pero de ninguna manera a la otra, o lo que es lo mismo, a la población no se dan garantías de que haya de venderse al precio de tasa cuanto aceite se destine a ese fin, no siendo los detallistas, sino los encargados de distribuirlo, los que a ello se oponen.

LOS SUBOFICIALES DE LA BENEMERITA

El ministro de la Gobernación ha manifestado que la ponencia de los ministros de la Guerra, Hacienda y Gobernación, nombrada en uno de los últimos Consejos para resolver la cuestión de los ascensos a suboficiales de la Guardia Civil, lleva muy adelantado su trabajo.

El criterio del Sr. Bergamín es favorable a la aludida innovación, pero sin que por

2009 Ministerio de Cultura

ello se modifique el número actual de sargentos. Entiende que éstos desempeñan funciones determinadas, como las jefaturas de líneas, por ejemplo, que no pueden ser sustituídos por los suboficiales, cuyas atribuciones son distintas.

EL GOBERNADOR DE LA CORUÑA : :

Después de conferenciar con el presidente del Consejo y el ministro de la Gobernación, anoche marchó a La Coruña el nuevo gobernador D. Luis Argüelles, con objeto de posesionarse del mando de aquella provincia.

DE GOBERNACION

El temporal.

El ministro de la Gobernación ha recibido informes del gobernador de Barcelona confirmando que en el hundimiento ocurrido en un mercado a consecuencia del temporal de ayer, resultaron cinco mujeres muertas y tres heridas gravemente.

También tenía noticias de que en algún pueblo de la provincia, que ha sufrido daños por el mismo temporal, hubo un ahogado.

Las huelgas.

Refiriéndose a las huelgas, dijo el señor Bergamín que seguían su curso normal. La de tranviarios de Zaragoza suponía que habría terminado, porque la causa de aquélla era el pedir fuese despedido un empleado, y éste, para evitar incidentes, ha presentado la renuncia del cargo.

Los crímenes sociales.

Habló después el ministro del nuevo crimen sindicalista registrado en Alicante, y dijo que, además de los tres autores materiales de aquél, habían sido detenidos otros tres cómplices.

Como en los últimos crímenes de esta clase han sido detenidos los autores, cree el ministro que ha entrado en buen camino la persecución de esta clase de atentados.

Capítulo de viajes.

Confirmó el Sr. Bergamín que esta noche saldrá para Santander el Sr. Dato, y que volvería a Madrid antes de ir a San Sebastián, donde estará el día 30.

El ministro de la Gobernación ha sido invitado a la Semana médica, que se va a celebrar en Santander.

El Sr. Bergamín se propone concurrir a la apertura o a la clausura de dicha Semana, según se lo permitan las ocupaciones de su cargo.

La peste.

Un periodista preguntó al ministro si era cierto que se estaba instruyendo expediente para solicitar un crédito de un millón de pesetas con destino a servicios sanitarios.

El Sr. Bergamín contestó que, aun siendo ampliables todos los créditos de Sanidad, por ahora no considera preciso ampliar ninguno.

Ahora bien; a la cuestión sanitaria dedicaba preferente atención, porque el peligro de una peste era peor que la falta de pan.

Tenía noticias de que en Italia habían ocurrido algunos casos de peste; pero, afortunadamente, fueron aislados y sin carácter de epidemia.

Por las relaciones de Italia y nuestras con la Argentina, donde existe la peste, es necesario adoptar precauciones; pero sin carácter alarmista.

Confirmó que en barcos procedentes de la Argentina y llegados a puerto español se registraron dos casos, pero con el aislamiento se evitó todo contagio.

DE HACIENDA

Conferencias

Con el ministro de Hacienda ha celebrado esta mañana una conferencia el señor Cussó, presidente del Fomento del Trabajo de Barcelona. La entrevista versó acerca de la exportación de calzado, pues dicho Sr. Cussó es también presidente del Comité de exportación de pieles y curtidos.

También conferenció con el Sr. Domínguez Pascual una Comisión de funcionarios del Cuerpo de Prisiones para pedirle que les sean computables para los haberes pasivos los años que sirvieron en destinos que no eran de real orden.

La firma

Real decreto concediendo un suplemento de crédito al vigente presupuesto de gastos del ministerio de Estado, con destino a los que se derivan de la participación de España en la Liga de las Naciones.

—Idem íd. concediendo un crédito extraordinario al mismo ministerio para atender a los gastos que ocasione el envío a Chile de la Misión extraordinaria que representará a España en las fiestas conmemorativas del IV centenario del descubrimiento del Estrecho de Magallanes.

—Idem íd. concediendo un crédito extraordinario al presupuesto de Gobernación para satisfacer pluses de retén y premios por servicios extraordinarios al personal del Cuerpo de Seguridad de toda España.

—Idem íd. otro crédito extraordinario al presupuesto de gastos de Instrucción pública y Bellas Artes, con destino a los que origine la preparación, envío y estancia de un equipo que representará a España en los Juegos Olímpicos de la VII Olimpíada, que ha de celebrarse en Amberes.

—Idem íd. convocando concurso público para el arrendamiento de la fabricación de cerillas fosfóricas y toda clase de fósforos.

—Idem íd. autorizando para realizar por administración las obras de reforma en el piso tercero de este ministerio, a fin de instalar en él la Dirección general de Aduanas.

—Idem íd. fijando el capital por que ha de tributar en concepto de utilidades durante el ejercicio de 1920 la Sociedad Wisdom & Warter Ltd.

—Idem íd. por el mismo concepto y durante el mismo ejercicio la Sociedad, también extranjera, La Oxhídrica Española.

EN LA PRESIDENCIA

Aunque se había dicho que el Sr. Dato marcharía a Santander hoy por la mañana, no ha sido así, habiendo asistido a primera hora a su despacho de Marina, y más tarde a la Presidencia.

En ésta recibió a las cigarreras no asociadas.

Estas, en su totalidad, o sea en número de 2.400, se presentaron a las doce delante de la Presidencia del Consejo. Iban en correcta formación y en actitud pacífica.

Cerca de ellas marchaban algunas parejas de guardias de Seguridad montados, al mando de su jefe.

De las cigarreras se destacó una Comisión para conferenciar con el jefe del Gobierno.

El Sr. Dato recibió inmediatamente a las comisionadas, escuchando con atención sus pretensiones, ya conocidas.

Le expusieron su oposición a trabajar juntas con las asociadas, que, como ya se sabe, pasan de 400, y de las que dijeron que procedían influídas por elementos extraños a la fábrica.

El Presidente aconsejó a las obreras que reanudaran el trabajo, prometiéndoles ocuparse de su pleito inmediatamente que regrese de Santander, porque marchaba esta tarde.

Una vez que esté de vuelta en esta corte se pondrá al habla con la representación de la Tabacalera para estudiar el medio de dar solución satisfactoria al asunto.

Como se enterara el Sr. Dato de que en la calle se hallaban todas las operarias de la fábrica no asociadas, salió a la terraza, y aquéllas, al advertir su presencia, le aplaudieron.

Las cigarreras se retiraron de las inmediaciones de la Presidencia observando un orden perfectísimo.

Manifestó el Sr. Dato a los periodistas que le había visitado esta mañana en Marina el ministro del Trabajo, precisamente para darle cuenta de sus trabajos para buscar un arreglo a la huelga del ramo de construcción en Madrid.

No cree aquél que el actual Gobierno en materia social pueda inspirar sospechas. Por el contrario, ha demostrado su preocupación por las cuestiones sociales, creando inmediatamente de encargado del Poder el ministerio del Trabajo, organismo que va adquiriendo autoridad por cada día que transcurre por su intervención en los conflictos que se plantean, debiéndose a la actuación del mismo la solución de varias de las cuestiones surgidas entre el capital y el trabajo.

En cuanto a la huelga del ramo de construcción en Madrid, el Gobierno aceptó el aumento del 15 por 100 en los jornales propuesto por los arquitectos, por entenderlo justo, en lo que se refiere, como es natural, a las obras públicas.

De ese modo cree el Sr. Dato que da el Estado facilidades para resolver la cuestión. A ese efecto, el Estado irá a una revisión de precios en los contratos que tiene hechos.

El ministro de la Gobernación había comunicado por teléfono al Sr. Dato que no ocurría novedad en provincias.

Las huelgas pendientes continuaban presentando caracteres pacíficos.

Confirmó el Sr. Dato que los muertos a consecuencia de la tromba de agua en Barcelona son cinco y varios los heridos.

Lleva el Sr. Dato a Santander bastante firma de los ministerios de la Guerra, Gobernación, Hacienda, Gracia y Justicia y del Trabajo.

En la firma de Hacienda figura la modificación del concierto económico con las Vascongadas y Navarra.

Dijo el Sr. Dato que desde Santander vendrá a Madrid, yendo desde aquí luego a San Sebastián.

EL «REINA REGENTE»

Ha salido de Melilla para Ceuta el «Reina Regente».

Manifestación de cigarreras

Esta mañana se reunieron en la Fábrica las cigarreras no asociadas y organizaron una manifestación pública, que recorrió las calles de la Ronda hasta el paseo de la Castellana, donde está la Presidencia.

Formaban en ella unas 1.600 cigarreras, que recorrieron dicho trayecto con el orden más perfecto y sin proferir ningún grito.

En la Presidencia, una Comisión, compuesta de diez obreras, subieron a visitar al Sr. Dato, exponiéndole sus pretensiones.

Luego regresaron por el mismo trayecto a la Fábrica para reanudar su trabajo.

UN BAUL MISTERIOSO

En los jardines inmediatos a la estación del Norte fué encontrado por un mozo de cuerda un baúl de cuero con la bandera inglesa pintada en la parte media, completamente vacío.

En las inmediaciones del sitio donde estaba el baúl fué encontrado, además, un zapatito de niño y un «carnet» roto, de abono a las corridas de toros de la plaza Monumental de Sevilla, extendido a nombre de Ricardo Arellano, que es el nombre que también aparece estampado en uno de los costados del baúl.

Estos objetos han sido llevados al Juzgado de guardia.

Españoles fallecidos en el Extranjero

El Consulado de España en Larache participa al ministerio de Estado el fallecimiento de los súbditos españoles Manuel Cortés Siñón, natural de Larache, de cinco meses de edad; Gregorio Gallego Arizar, natural del Peñón de la Gomera (Málaga), de cincuenta y dos años; Manuel Antuna Arana, natural de Oviedo, de veinticuatro años; Aurora Sanfélix y Permanyer, natural de Larache, de cuatro meses; Isabel Alvarez Granada, natural de Larache, de cuatro meses; Reyes Tranchez Jiménez, natural de Cazalla (Sevilla), de seis meses; Juana Pérez Sebastián, natural de Cartagena (Murcia), de cuatro años; Rosario Soto Fernández, natural de Larache, de un mes; Manuel Martínez Manchó, natural de Orán (Argelia), de veinticuatro años; Micaela Guindos Arrabal, natural de Larache, de un mes; Ramiro Pérez Tuiré, natural de Nantón (Coruña), de veintidós años; Luis Corso Escarcena, natural de Larache, de tres años; Gregorio Rodríguez Hidalgo, natural de Bilbao, de veintiún años; Ramón Lázaro Alcaide, natural de Teresa (Valencia), de veintitrés años; Miguel Núñez Caudal, natural de San Martín de Caboy (Lugo), de treinta y ocho años, e Isabel Baena Baena, natural de Larache, de dos años.

TEMPORAL DE LLUVIAS

Efectos de las tormentas en Cataluña

Los daños son generales en toda la provincia de Barcelona : : :

Barcelona, 27. — Continúa el tiempo con tendencia a la lluvia.

Después de media noche descargó un violento aguacero. Fué de corta duración. Abundaron los truenos y los relámpagos. Una chispa eléctrica cayó sobre un poste del tranvía en la Ronda de San Pablo. Se incendió la caja del motor de un coche. Hubo la consiguiente alarma entre los pasajeros. Los chubascos continúan a primera hora de la tarde de hoy.

El diluvio de ayer ocasionó desperfectos de gran importancia. Hace muchos años que no se había visto un fenómeno parecido. El aguacero se extendió por toda la ciudad, el llano y las montañas vecinas, hasta muy adentro de la provincia.

En el espacio de una hora alcanzó el aguacero proporciones verdaderamente extraordinarias.

Puede decirse que quedó inundada toda la población.

Donde la inundación alcanzó mayores proporciones fué en la parte inmediata al mar.

En los muelles del puerto, el agua procedente de las calles que en los mismos desembocan formó grandes lagos y corrientes impetuosas que se precipitaban en el mar, formando cascadas.

Las aguas arrastraron muchas mercancías depositadas en los almacenes y averiaron otras.

Ciento cincuenta barriles de grasas y aceites que se hallaban en el muelle de Barcelona fueron a parar al mar.

Con otras mercancías sucedió lo mismo.

Las aguas del puerto estaban teñidas en un gran espacio por haber arrrastrado la corriente una considerable partida de materias colorantes.

Es incalculable el número de sótanos, almacenes y tiendas inundados e igualmente la cantidad de géneros estropeados en todo o en parte por el agua.

Hay establecimientos que no podrán reanudar sus operaciones en muchas semanas.

En muchos los géneros averiados importan crecidas sumas.

Hay algunos, como la imprenta Canibell, donde los daños pueden calcularse en más de 40.000 pesetas.

Muchas calles están llenas de cascotes y tierras procedentes de otras en que la corriente descalzó el pavimento.

En las obras de la Exposición ocurrieron varios desprendimientos de tierras. Igual sucedió en otros puntos de la montaña de Montjuich.

En Vallvidrera quedó inundada en varios trozos la línea del ferrocarril de Las Planas, habiendo necesidad de poner en movimiento varias brigadas para que procediesen al desagüe.

En el Tibidabo causó también la tormenta daños de importancia. Cayeron muchas chispas eléctricas, que produjeron desperfectos, pero no desgracias personales. El agua, al extenderse, dió lugar a grandes alarmas.

Es incalculable el número de las personas que sufrieron contusiones, tanto en la capital como en el resto de la provincia. En cuanto a los muertos y heridos en Barcelona, son los que ayer adelanté.

La ciudad está indignada por el abandono de los servicios municipales. Las cloacas, no sólo eran insuficientes para engullir el agua, sino que servían para inundar las casas de gran número de calles.

De diversas comarcas de la provincia se reciben informes relativos a los daños que causó el aguacero. Los ríos Besós y Llobregat han experimentado grandes crecidas.

Comunican de Manresa que el aguacero alcanzó allí tremendas proporciones y que las calles quedaron convertidas en verdaderos torrentes.

El río Cardoner ha aumentado su caudal de agua en una altura de cerca de tres metros, y al desbordarse ha inundado varias fábricas de hilados y tejidos situadas en las márgenes del río.

De Tarrasa dicen que también fué allí imponente el aguacero, abundando asimismo las chispas eléctricas, una de las cuales cayó en un campanario, causando desperfectos.

En Rajadell se desencadenó anoche, a las diez, un formidable temporal.

Se desbordó la riera que atraviesa la población, inundando campos, destruyendo parte de la carretera de Manresa a Calaf y dejando incomunicada aquella parte de la provincia con el resto.

Quedó interceptada también la línea del Norte en el kilómetro 290.

De Olesa de Montserrat comunican que ayer descargó en aquel término una horrorosa tormenta. Quedaron invadidos los campos. Un grupo de casas quedó aislado por las aguas. Los habitantes, con peligro de sus vidas, se refugiaron en el terrado, y allí estuvieron hasta que fué posible enviarles auxilios. Era tal la fuerza del agua, que arrastró un puente en construcción, arrancando hasta los cimientos, y calculándose las pérdidas en 250.000 pesetas.

De San Feliú de Guixols comunican que ayer tarde se desencadenó una gran tempestad, abundando las chispas eléctricas. No dan más detalles.

LUCERO
COMPANIA ESPAÑOLA DE SEGUROS
INCENDIOS MARITIMOS, ETC. CAPITAL SOCIAL: 2.000.000 DE PESETAS. DESEMBOLSADO: 1.000.000 DE PESETAS.
Director: JERONIMO MARTINEZ NIER.—Serrano, 51.—Teléf.° S. 15-59
MADRID

INFORMACIONES TEATRALES

GACETILLAS

Apolo.—Hoy martes, a las diez y tres cuartos de la noche, variada función, compuesta de la renombrada zarzuela *El puñao de rosas*, que ha alcanzado un grandioso éxito, y en la que ha vuelto a encargarse de la protagonista Rosario Leonís; el gracioso sainete *El último chulo*, éxito extraordinario de Casimiro Ortas, y despedida de la aplaudidísima danzarina Fina de Lenclos, que en su breve actuación en este teatro ha dejado confirmado el gran renombre de que venía precedida.

El miércoles, reposición del celebrado sainete *El amigo Melquiades*. El jueves, la popular zarzuela *La buena sombra*, y el sábado la divertida opereta *La niña de los besos*.

Para todas las funciones se despacha en contaduría con dos días de anticipación.

Metro-Cine.—Ultima semana de actuación de los aplaudidos reyes de la risa Esteso y La Cibeles y de la gentil estrella Luisita Esteso, en el recreo de moda Metro-Cine, cuya Empresa prepara nuevos y sugestivos programas.

Jardines del Buen Retiro.—Siguen siendo el «clou» de los espectáculos madrileños los combates que para la conquista del campeonato mundial de lucha libre se celebran todas las noches en la pista del Ideal Retiro. Con este motivo los amenos jardines del Parque de Madrid se ven concurridísimos, no sólo por la aristocracia, que le es habitual, sino por toda clase de público amante de los deportes, que llena a diario las localidades de todo género.

Circo Hipódromo de Verano (Atocha, 60). Sigue cosechando grandes aplausos en este circo la compañía dirigida por Mr. Willy Frediani, que es reputada como una de las mejores y más completas de Europa. Los números ecuestres llaman constantemente la atención del público, y a fin de dar al cartel la variedad a que se ha hecho acreedora la concurrencia que a diario la favorece, la Empresa ha contratado la emocionante atracción The Seattle, conocida en Madrid por lo arriesgado y sensacional de sus ejercicios.

EN LA VERBENA DE SANTIAGO

A D. Gerardo Doval le rechazan un duro

El conocido letrado D. Gerardo Doval presentó anoche una denuncia contra el encargado de un carrousel establecido en la plaza de Oriente, llamado Vicente Burguete, por un hecho que en sí carece de importancia, pero que le llenó de indignación.

El Sr. Doval entregó al Vicente una moneda de cinco pesetas para que se cobrara el importe de un asiento que en el carrousel ocupó un hijo del ex jefe de Policía de Barcelona.

El del aparato se guardó la moneda para buscar el cambio, y al cabo de un rato se la devolvió al Sr. Doval, diciéndole que era falsa.

Como no era el mismo duro entregado por D. Gerardo, éste rechazó la moneda falsa y presentó la denuncia correspondiente contra el del carrousel, justamente molestado por el juego burdo de que quiso aquél hacerle víctima.

EL ATROPELLO DE ANOCHE

ANCIANO AGONIZANTE

Conducido por Hermenegildo Pons Martínez, un automóvi atropelló en la calle de Alcalá, frente al ministerio de la Guerra, al anciano de setenta y cinco años Pedro Monzaba Amores, capataz de Obras públicas, domiciliado en la calle de Augusto de Figueroa, núm. 16, portería.

El paciente fué asistido en la Casa de Socorro del Hospicio de gravísimos magullamientos en el pecho y piernas, conmoción cerebral y visceral y probable fractura de dos costillas.

El conductor fué detenido.

Noticias generales

La S. A. Salgado y Compañía, obedeciendo instrucciones recibidas del excelentísimo señor gobernador civil de esta provincia, facilitará a todos sus clientes detallistas de esta corte el aceite de oliva que necesiten en sus establecimientos, para su venta al precio de tasa, durante el mes de agosto próximo. Los pedidos han de ser remitidos y autorizados por la referida autoridad civil.

Sociedad Cultural Deportiva.—Mañana miércoles, 28, a las diez y media de la noche, el joven y culto escritor D. Antonio Martínez Cubero dará una conferencia en el local de esta Asociación (Pontejos, 3, entresuelo) sobre el tema «La literatura ultraísta». Al acto pueden asistir los asociados y personas a quienes interese el tema.

Convocatoria.—Compañeros afectos a la base sexta del Presupuesto municipal, se os convoca a Junta general hoy martes, a las diez de la noche, en el local, Relatores, 24, Centro Radical, para daros cuenta de las gestiones realizadas por la Junta directiva. No faltéis.—El secretario.

Teresa Matellano del Valle ha presentado una denuncia manifestando que de un carro que guiaba el vecino de Vicálvaro Ceferino Sánchez, le sustrajeron un baúl con ropas.

PARA ADELGAZAR
Puede emplearse en toda confianza, sin temor a consecuencias desagradables y sin observar régimen alguno la
Iodhyrine
del Dr DESCHAMP
APROBADA y ACONSEJADA por el Cuerpo Médico Francés y Extranjero
La cajita contiene medicamento para seis semanas de tratamiento
Depósito Central: Labor. DUBOIS, 35, Rue Pergolèse, Paris.
De Venta en todas las Farmacias y Droguerías.

La Harina Lacteada
Nestlé
es el alimento infantil de más fácil preparación y el más económico
Un poco de agua y una cocción de cinco minutos es lo suficiente para preparar una papilla sana y de gran valor nutritivo

COMPANIA TRANSATLANTICA
El vapor
«MONTEVIDEO»
de esta Compañía, saldrá, salvo contingencias, el día 25 del corriente julia de Barcelona, el 26 de Valencia, el 28 de Málaga y el 30 de Cádiz, en expedición ordinaria, para Nueva Yor, Cuba y Méjico.

El vapor
«LEGAZPI»
de esta Compañía, saldrá, salvo contingencias, en el próximo mes de agosto, en expedición ordinaria, para Filipinas, haciendo las escalas de Port-Said, Suez, Colombo, Singapore y Manila.
Las fechas de salida de Cádiz y Barcelona se darán con la debida oportunidad.

CARRILES
1.500 toneladas, carriles belgas varios tipos, con eclisas, tornillos, cambios. Entrega inmediata.—S. A. LA VASCONGADA.
PELIGROS, 3 Y 5

Ultima hora

Contra la Tabacalera

Castellón, 27.—Después de no darse tabaco a los estancos en varios días, hoy se pusieron a la venta botes de picadura del Príncipe Alberto y cigarrillos portugueses. Los fumadores, que después de hacer cola se encontraron con que no había picadura peninsular, protestaron del abuso que comete la Tabacalera y promovieron pequeños incidentes.

Robo de alhajas

San Sebastián, 27.—Don Ambrosio Hernando, propietario del establecimiento de bisutería instalado en la Avenida, número 12, cuya casa se halla totalmente deshabitada por realizarse en ella obras de reforma, abandonó ayer tarde su tienda, y al volver hoy a abrirla notó la desaparición de sortijas, relojes, alfileres, pulseras, etc., cuyo valor calcula en unas 46.000 pesetas.

Los ladrones se dejaron objetos de bastante valor.

Para entrar en la tienda abrieron un boquete en el tabique del hueco del ascensor, marcándolo antes con lápiz.

Se busca a los autores del audaz robo.

No se descubre a los autores. — Más detalles : : : : : : : : : :

Valencia, 27.—Los agresores del alcalde de Catarroja continúan sin ser descubiertos.

Las versiones del crimen difieren en muchos detalles; pero desde luego se da por seguro que obedece a una venganza de carácter societario.

Se recuerda la campaña en pro del orden realizada por el alcalde, a cuya intervención fué debido que se expulsara del pueblo a un significado sindicalista y se detuviera a otros.

Se sabe fijamente que Peris recibía desde hace algún tiempo anónimos amenazándole de muerte, por lo cual se hacía acompañar en sus viajes de Catarroja a Valencia por el cabo de Seguridad Foral, que estaba al corriente de las amenazas.

Anoche estuvo con su esposa e hijos presenciando la charlotada desde un palco, y después se dirigió a la taquilla para enterarse de la recaudación de la corrida de la tarde.

Mañana se verificará el entierro.

Las diligencias han pasado al juez instructor del distrito del Mercado.

El suceso es comentadísimo, y la trágica muerte del alcalde de Catarroja es universalmente comentada.

El gobernador ha hecho grandes elogios del muerto y del interés con que trabajaba por la prosperidad del pueblo.

Imp. de LA CORRESPONDENCIA DE ESPAÑA. Factor, 7.

2009 Ministerio de Cultura

En toda Estación del Año
Estad a la defensa de vuestras
VIAS RESPIRATORIAS
PEDID A LAS
PASTILLAS VALDA
Antisépticas y tonicas
que FORTIFIQUEN vuestro PECHO
que PROTEJAN vuestros BRONQUIOS y vuestros PULMONES
que COMBATAN todas las
Enfermedades de las VIAS RESPIRATORIAS
Ya estéis en la ciudad, ya en el campo, tened las siempre a mano. Procuràos las en seguida; pero rehusad sin miramientos las pastillas que os ofrezcan al detall y al precio de unos centimos. Estas son siempre imitaciones.
Solo estaréis seguros de tener
Las Verdaderas Pastillas VALDA
si las compráreis EN CAJAS con el nombre VALDA en la tapa y nunca de otra manera.

SANTA TERESA, AVILA

Aguas radioazoadas. Clima seco y de altura: 1.236 metros. El mejor Sanatorio de verano Aparatos respiratorio y digestivo; servicio completo de hidroterapia; hotel de primer orden, luz eléctrica, teatro, salas de billar y tresillo, cinematógrafo, extensos jardines y pinares, coches a todos los trenes. Folletos gratis en Madrid:
LA CENTRAL ANUNCIADORA, Pelayo, 52, y Administrador en el Balneario.

VINOS TINTOS MARCA CONCEDIDA
DE LAS BODEGAS EN ELCIEGO (ALAVA)
DE LOS HEREDEROS DEL
EXCMO SR MARQUES DEL RISCAL
Exposición de Burdeos de 1895.—DIPLOMA DE HONOR.
La más alta recompensa concedida á los vinos tintos extranjeros
Exposición de Bruselas de 1910.—GRAN PREMIO.
Exposición de Buenos Aires de 1910.—GRAN PREMIO DE HONOR.
PEDIDOS Para precios y condiciones, dirigirse al administrador, Mr. G. Dubos, por Cenicero Elciego (Alava), ó al apoderado de la Casa, Cuesta de Santo Domingo, 5. Madrid
Pagos.—Al contado, al hacerse el pedido, en letra a ocho días vista sobre Madrid.

DEPOSITOS EN ESPAÑA:

Almería.—D. Juan Antonio Martínez, Reyes Católicos, 2.
Avilés.—D. Alejandro González García, Arco de la Cámara. Ultramarinos.
Barcelona.—Sr. Hijo de D. José Vidal Ribas, Rambla de San José, 23; calle de Pelayo, 42; calle del Hospital, 2, y plaza del Borne, 8.
Idem.—D. Manuel Urrutia, Rambla de Santa Mónica, 8 y 10, 1.°
Bilbao. — Viuda de Miguel Hormaechea, Bidebarrieta, 2.
Idem. — D. Pablo Tapia, Santa María, 17.
Cáceres.—D. Manuel García, Alfonso XIII, núm. 4.
Cádiz.—D. José Serrano de la Jara, Antonio López, 3.
Cangas de Onís.—D. Graciano Fernández. Cereales y Ultramarinos.
Ciudad Real. — D. Diego Pizarroso, Castelar, 15, Hotel Pizarroso.
Córdoba.—Viuda e Hijos de M. Ortega, Duque de Hornachuelos, 14 duplicado.
Idem.—D. Esteban Gómez Mateo, plaza de Sagasta, 1.
Coruña.—D. Justo Navarro, Santa Catalina, 1.
El Ferrol.—D. Rafael Lamas, Sánchez Barcáiztegui, 1.
Granada.—D. Luis Aguado Gómez, Santiago, 16.
Huelva.—D. Valeriano Ciordia, Concepción, 12.
Huesca.—D. Juan Atarés, Coso Bajo, número 10. Fábrica de chocolates.
Jaén.—D. Pedro Morales Peñalver, Martínez Molina, 75.
Idem.—Sres. Hijos de Joaquín Porras, Bernabé Soriano, 2, confitería.
Jerez de la Frontera.—D. Luis de Cala y Aguirre, Conocedores, 4.
Linares.—D. Antonio Córdoba, Agua, 7, «La Estrella Oriental».
Madrid.—Sras. Hijas de D. Baldomero García, «High Life», Carrera de San Jerónimo, 14.
Idem.—D. J. Pecastaing, Príncipe, 13
Idem.—D. Adriano Alvarez, Barquillo, 3, ultramarinos.
Idem.—Sres. Hijos de Ripoll, Puerta del Sol, 8, «La Mallorquina».
Madrid.—D. Francisco de Cos, Conde de Xiquena, 2, y paseo de Recoletos, 21. Comestibles.
Idem.—D. Francisco Aldama, Ciudad Rodrigo, 10 y 15. Comestibles.
Idem. — D. Carlos Prast y Hermanos, Arenal, 8, «Las Colonias».
Idem. — D. Santiago de Mollinedo, Conde de Romanones, 12. Ultramarinos.
Idem.—D. H. Pidoux, Cruz, núm. 12.
Idem. — D. Juan Fernández Rodríguez, Hortaleza, 15, e Infantas, 4 y 6. Vinos.
Idem.—D. Angel Duque Gimeno, Alcalá, 41, «La Negrita».
Málaga.—D. A. de Burgos Maesso, Bodegas, Don Cristián, 8.
Oviedo.—Sr. Hijo de D. G. Mori, Cimadevilla, 5.
Ribadesella (Asturias). — D. Ramón Fernández Ruisánchez. Cereales y Ultramarinos.
Salamanca. — D. Nicolás Rodríguez, Rua, 21.
San Ildefonso (Real Sitio).—D. Adriano Alvarez, plaza del Vidriado, 4.
San Sebastián.—D. Gerardo Cayueta, General Echagüe, 4, segundo.
Idem. — D. Mateo Balaguer, Camino, 7.
Idem.—D. José Echave, «La Urbana», plaza de Guipúzcoa, 15.
Idem. — Casa Delbos, Proveedores efectivos de la Real Casa, Legazpi, 4 y 6.
Idem.—D. José Amochategui, Urbieta, 21, bajo.
Santander. — D. Bernardo Martínez, Alameda primera, 20 y 22. Almacén de vinos.
Segovia.—D. Manuel Pérez, Sucesor de Ochoa, Juan Bravo, 5.
Sevilla.—D. José María de Olmedo y Carranza, Albareda, 29.
Valencia.—D. Pedro Nadal, calle Pascual y Genís, 14. Comercio.
Valladolid.—D. Eudosio López, Santiago, 1 y 3.
Villagarcía.—D. Andrés Duro.
Vitoria.—D. Manuel Hernández, plaza de la Independencia, 4.
Idem.—Sres. D. Maximino Pérez y Compañía, Postas, 16.
Zaragoza.—D. Miguel Mur, Coso, 37.

ADVERTENCIAS.—La procedencia legítima de estos vinos se acredita con la marca cuya reproducción aparece arriba, la cual va siempre puesta en las barricas y barriles, y en sus dobles envases en las cajas para botellas, en las cápsulas, corchos, etiquetas y en el plomo que sellará a la malla de alambre que envuelve a la botella y a la media botella. En las etiquetas y en los corchos va marcado el año del vino.
Todos los envases se envían precintados.

AVISO MUY IMPORTANTE A LOS CONSUMIDORES: Se admiten las botellas y las medias botellas vacías, abonando al consumidor 0,60 por la botella y 0,50 por la media botella, con tal de que devuelvan las mismas con sus fundas y sus cajas. No se admiten los envases vacíos del vino en barricas y barriles. Tampoco se remiten etiquetas con esta clase de pedidos.

Exigir siempre intacta la malla de alambre que precinta a la botella y a la media botella.—Fíjense muy especialmente en nuestra marca concedida.

CALDAS DE OVIEDO
Reumatismo, catarros, tuberculosis incipientes, gripes mal curadas. GRAN HOTEL DEL BALNEARIO. Parques, cinematógrafo, atracciones. A veinte minutos de Oviedo, en automóvil del balneario. Estación: Caldas. Ferrocarril Vasco-Asturiano. Temporada oficial: 15 de Junio a 15 de Octubre.

La Correspondencia de España
OFICINAS: Redacción y talleres: Factor, números 5 y 7. Admón. y Cajas: Arenal, 1, y Pta. del Sol, 8.

SUSCRIPCIONES	Trimestre.	Semestre.	Año.
Provincias y posesiones españolas en Marruecos	9	18	36
Portugal	10	20	40
Las demás naciones	15	30	60

Los pagos tienen que hacerse por adelantado en Giro Postal, sobres monederos, letras o cheques (no son admisibles sellos ni hacemos giros con cargo a los suscriptores) y a nombre del señor Administrador de este periódico.

DIRÍJASE LA CORRESPONDENCIA:
La Administrativa, a Arenal, núm. 1.
La de Redacción, a Factor, núm. 7.
Apartado de Correos número 105.

NEGOCIO
Cada 3.000 pesetas rentan 180 al mes, con absoluta garantía. Informes: Crédito Internacional, Preciados, 10, 2.°. De 4 a 8. Esta casa, fundada en 1904, no tiene sucursales.

AVISO
La casa que paga más por toda clase de alhajas, de oro, plata, platino y dentaduras, es Plaza de Santa Cruz, núm. 7. PLATERIA.—MADRID

Antes de comprar específicos nacionales o extranjeros y recetas, preguntar precios en Puebla, 11, farmacia de García Moro. Tenemos el Depurativo Radical mejor del mundo.

LINOLEUM
persianas, gutaperchas, hules, saldo. Teléfono 49-65. San Bernardo, 2.

Quereis la salud??

Ferro-Quina BISLERI
Cura primaveral de la sangre. Reconstituyente poderoso, tónico eficaz, aperitivo é higiénico. Venta en farmacias y droguerías. Depositarios: PEREZ MARTIN Y COMPAÑIA, Alcalá, 9. MADRID.

POLICIA PARTICULAR
Vigilancias personales. Informes en todo el mundo. Pesquisas para divorcios y herencias. Preciados, 64, Madrid.

MATERIAL FERROVIARIO
Compramos carriles, vagones, vagonetas, molinos, material de hierro y motores.—Peligros, 3, entresuelo. S. A. LA VASCONGADA

SOCIEDAD ANÓNIMA DE ÓMNIBUS
AVISO
Participa al público que tiene establecido un servicio de transportes desde las estaciones de Atocha-Norte y Delicias A DOMICILIO, dentro del primer radio de la población á precios económicos, para las expediciones que lleguen facturadas en Pequeña y Gran Velocidad y con pesos que sean fácilmente manejables por el personal.
Se admiten talones expidiendo recibo de ellos á los consignatarios, en los Despachos Centrales de las Compañías de los Ferrocarriles de M. Z. A. y M. C. P., Alcalá, 12, y NORTE, Mayor, 32

LA FORESTAL DE URGEL
CALLE DE CORTES 684.—TELEFONO 1.210
DIRECCIÓN TELEGRAFICA: MIBERN, BARCELONA
FABRICA DE CARTULINAS Y CARTONES FINOS EN MOLLERUSA (LÉRIDA)
FÁBRICA DE PASTAS Y CARTONES EN BORJAS-BLANCAS (LÉRIDA)
Reformadas las fábricas con arreglo á los últimos adelantos de la fabricación moderna, se obtiene una reducción en los precios que actualmente se cotizan en el mercado español, á la par que la máxima perfección en todos nuestros artículos, como son:
CARTULINAS MATIZADAS PARA LITOGRAFIA, RELIEVES, ETCÉTERA. CARTULINAS Y CARTONES BICOLOR, A PROPÓSITO PARA LA CONFECCIÓN DE CAJAS POR PROCEDIMIENTO MECÁNICO. CARTÓN MADERA BLANCO, CARTÓN CUERO. BILLETES-TICKETS-FERROCARRIL.
RODUCCION DIARIA: 8.000 KILOS

NO VACILE USTED
Si ha de comprar discos o aparatos en dirigirse a nosotros, solicitando catálogos, donde encontrará cuanto desee en repertorio, calidad y precios.—Dirijase a
ODEÓN, Preciados, 1, MADRID
(Ventas a PLAZOS con precios de contado.)

La luz del día en la mano
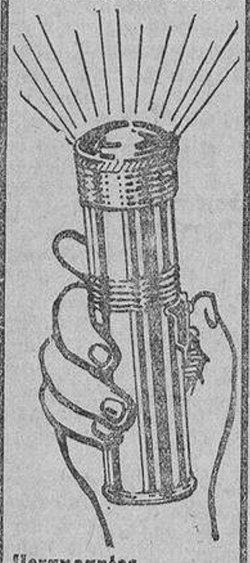
Veraneantes y Excursionistas
Una lámpara eléctrica de la superior marca LOT es útil en todo momento y de comodidad incomparable. Sólo son auténticas las que llevan el sello de garantía LOT

HERNIADOS: EN SU OBSEQUIO, EL GRAN CONSOLIDATIVO RAMON. Tratamiento exceso, NO OPERATORIO, breve y radical, sin molestias ni viajes, de las hernias (quebraduras), dislocaciones uterinas, riñón móvil, etc., por el especialista herniólogo D. Pedro Ramon, de fama mundial, refrendada por la suprema jerarquía científica de la nación, con augusta felicitación de orden de S. M. el Rey (q. D. g.).
DESPACHOS: Consultorio: Arrieta, 11, bajo, Madrid, a cargo de Ramon (hijo). Central: Carmen, 38, 1.°, BARCELONA, a cargo de Ramon (padre), a quien debe dirigirse toda la correspondencia. Gratis folleto instructivo.

LEVARTIG: Único preparado de levadura de cerveza concentrada, químicamente pura, de sabor agradabilísimo, acción activa y conservación ilimitada, recomendado por eminencias médicas nacionales y extrajeras para combatir las enfermedades del estómago, intestinos, riñones, hígado, piel, diabetes, fiebres eruptivas, gástricas y puerperales; gran depurativo de la sangre.—Frasco, 5,50 pesetas en todas boticas de España. Pedid LEVARTIG

VINO DE PEPTONA ORTEGA
Para convalecientes y personas débiles es el mejor tónico y nutritivo. Inapetencia, malas digestiones, anemia, tisis, raquitismo, etc. FARMACIA ORTEGA, LEON, 13, MADRID. Laboratorio Puente Vallecas.

LINOLEUM
PERSIANAS, gutaperchas, hules; saldo. Teléfono 49-65. SERRA.—5, FUENTES, 5.

Persianas
Linóleum, gutaperchas, hules, saldo. Teléfono 49-65. Serra. 5, FUENTES, 5

Por ausencia,
se traspasa bonita tienda. Razón en la misma, Princesa, 71.

Médico, farmacéutico o particular disponga 25.000 ptas. comanditario negocio sin competencia, muy lucrativo, en marcha con éxito. Apartado 920

OFICINA TECNICA DE PUBLICIDAD
PRADO-TELLO
PIAMONTE, 10,

Para anisados. Para Licores
Para jarabes. Para escarchados
Para coñacs.
FRANCISCO ALVAREZ CONSTANTINA Sevilla

LA HISPANA-Seguros
Domicilio social. — Alcalá, 47, Madrid. — SEGUROS CONTRA INCENDIOS, ACCIDENTES, ENFERMEDADES y de FALLECIMIENTO. Seguros contra los DAÑOS CAUSADOS POR MOTINES, desórdenes PUBLICOS, SAQUEOS, REVOLUCIONES y SIMILARES.

ANUNCIOS
Montera, número 19.

CIRCULO DE BELLAS ARTES
Esta Sociedad saca a concurso el **servicio de coches**, con sujeción al pliego de condiciones que se encuentra de manifiesto, de cinco a ocho de la noche, en la Secretaría (Alcalá, 14), hasta el próximo día 1.° de agosto, a las nueve de la noche que termina el plazo de admisión de proposiciones.
Madrid, 23 de julio de 1920.—El Secretario, FERNANDO BERMEJO.

✝
XI ANIVERSARIO
Don José Capapé y Romeo
TENIENTE CORONEL DE INFANTERIA
Falleció el día 27 de julio de 1909
R. I. P.
Todas las misas que se celebren el día 27 del corriente en la iglesia de las Calatravas serán aplicadas por el eterno descanso de su alma.
Su viuda ruega a sus amigos le encomienden a Dios en sus oraciones.
(7)

Aguas purgantes de COSLADA
"LA MARAVILLA"
Las AGUAS DE COSLADA constituyen el purgante más eficaz, rápido y seguro; jamás al tomarlas causan irritación, cólicos ni dolores de vientre, como sucede con las demás aguas purgantes; las de COSLADA son las únicas que obran a los pocos minutos de tomarlas, y están exentas del sabor amargo que tienen las demás aguas purgantes; sus efectos son seguros y rapidísimos, siendo las mejores que se conocen en todo el mundo, según el dictamen de eminencias médicas
Los pedidos al por mayor para España y el extranjero á los representantes
MARTIN Y DURAN
Tetuán, 3. Madrid
y al por menor en todas las principales farmacias y droguerías del mundo

✝
LA SEÑORITA
Doña María Fernández Parrondo
De la Tercera Orden de Santo Domingo
Ha fallecido el 25 de julio de 1920
Habiendo recibido los Santos Sacramentos.
R. I. P.
Su director espiritual; su desconsolada hermana, doña Pascasia; sus primos, primos políticos y demás parientes,
RUEGAN a sus amigos se sirvan encomendar su alma a Dios Nuestro Señor y asistir a la conducción del cadáver, que tendrá lugar el martes 27 del actual, a las nueve de la mañana, desde la casa mortuoria, Atocha, 43, al cementerio de la Sacramental de San Justo, por lo que recibirán especial favor.
El duelo se despide en el cementerio.
No se reparten esquelas.—Se suplica el coche (11)

2009 Ministerio de Cultura

LEA USTED LAS OBRAS DE «EDITORIAL CALPE»

Una novela corta inédita

LEA USTED LAS OBRAS DE PEREZ GALDOS

EL DUELO

J. ORTEGA MUNILLA
(De la Real Academia Española)

I

Una ladronera

Existe o debe existir en España una ciudad que se nombra Puebla Real de los Caballeros, antigua en la fama, insigne porque de ella nacieron magnos adalides de la Fe y de la Patria. Y los Alfonsos reconquistadores otorgaron a esa ciudad privilegios excelsísimos. Allí hubo fábrica de armas y troquel de la moneda. Elaboráronse en Puebla Real de los Caballeros los mosquetes y los cañones; y también fué estampada en los cospeles de oro y de plata la efigie monárquica, emblema del Poder nacional. Había allí una basílica de antigua traza, con portada románica, con cripta ojival, con retablo del Renacimiento. Y había, en fin, por todas partes, en las ruinas y en las memorias un largo linaje de idealidad castiza. Puebla Real de los Caballeros resplandecía, aun en su decadencia, con autoridad portentosa.

La última reliquia de su lejano poder era la Caja de Ahorros. Así se llamaba una de las primeras instituciones de ahorro y de crédito que existieron en la Península. Magníficos próceres la fundaron. Eminentes maestros de la sociología que se habían acreditado en los estudios antes de que aquel nombre fatídico perturbara los entendimientos, habían organizado la Caja de Ahorros con exquisita y feliz diligencia. Sobre ese núcleo llovieron las dádivas. Muchos hijos de la comarca dejaron en su testamento sumas copiosas. Al cabo, quedó allí un monte de oro, del que fueron guardianes fidelísimos los antiguos. Pero cuando el tiempo pasó, la Caja de Ahorros quedó entregada a representantes del Municipio, a procuradores, a letrados, a algún sacerdote, representante del obispo, que, atenido a sus deberes devotos, no intervenía suficientemente en la vigilancia. Llegó el caso de que la Caja de Ahorros fué lo que se llama aquí «una merienda de negros». Y no sorprenderá a nadie el caso. Hemos perdido las colonias en que había «gente de color»; pero España sigue siendo, especialmente en los asuntos edilicios, la «merienda de negros» de la antigua picaresca española.

De los caudales de la Caja de Ahorros se daban dotes a las doncellas menesterosas cuando iban a casarse; pagábanse becas en el Seminario para los estudiantes tocados de la Fe que aspiraban a la carrera sacerdotal. Había fondos para los labradores que habían sufrido daños en sus cosechas, y anticipos para el comercio... Pues bien; cuando comienza nuestra historia, todo eso se había desvanecido. Los administradores del caudal heredado, gloria de Puebla Real de los Caballeros, se habían alzado con el santo y la limosna. Fué escándalo en la comarca en que al llegar la fecha memorable de la fundación, no se repartiese ni una peseta, como era costumbre, a los que justificadamente habían solicitado socorro y auxilio. Hubo una sesión municipal borrascosísima. No apareció la verdad del caso. El Gobierno civil no intervino. Harto se sabe que en los grandes conflictos de la iniquidad municipal los representantes del Poder se inhiben o desaparecen. Y de este modo la postrera gloria de la un tiempo celebérrima localidad, quedó anulada.

No fué sin que muchos residentes en Puebla Real de los Caballeros manifestaran su enojo. Los comentarios hostiles circularon por todas partes, ya en la farmacia de D. Coprónico Peláez, ya en la casa de postas, donde el albéitar Eudoxio Ferrándiz gobernaba las caballerías de la diligencia, porque aún no habían llegado allí los ferrocarriles... Y en el mercado, y en las tabernas, y en la casa alhóndiga, y en la sacristía de la parroquia, que casi catedral fué en lo lejano, y para concluir, dondequiera que se reunían unos cuantos, se hablaba del tema. Ya sabían todos que el Ayuntamiento era... un Ayuntamiento; esto es, un vil comercio de los intereses particulares en daño del interés común.

En la tertulia que, según es tradición, se verificaba diariamente en la farmacia del pueblo, esto es, en la botica de don Coprónico, se habló del asunto, encontrándose allí un distinguido hijo de la localidad, D. Fernando Istúriz, abogado y propietario. Era éste el vecino más culto y acreditado del pueblo. Poseedor de algunos bienes de fortuna, estudioso, ganador de premios en contiendas literarias y científicas de Madrid, heredero de una vieja familia honorable, representaba en Puebla Real de los Caballeros los méritos más estimados. No había querido D. Fernando Istúriz intervenir en los asuntos de la polémica local. Incicósele para la concejalía, y renunció a ese honor. Se quiso que fuera alcalde; tampoco aceptó la propuesta. El pensaría que no era posible luchar con los gérmenes impuros de la maldad ambiente. No era Istúriz hombre capaz de apartarse de sus deberes sociales; pero se sentía débil para imponer el recto juicio en la miserable concordancia de los malvados. Por eso prefirió el retiro, la soledad. A su bufete sólo acudían los hombres buenos de la comarca. Y cuando llegaba uno con un pleito dudoso, el letrado le rechazaba. Perdía con ellos Istúriz beneficios; pero ganaba en autoridad.

Y en esa tertulia del boticario D. Coprónico, entró una mujer del pueblo, esposa de un pobre labrador. Iba a comprar una droga para curar a las bestias. Y viendo que era tan numeroso y escogido el concurso, lanzó la proclama diciendo:

—Nos roban, nos asesinan, nos matan. Este Ayuntamiento es una reunión de canallas, como lo fué el anterior, y como lo fueron todos. Lo que no comprendo es cómo estos caballeros que aquí están no impiden el escándalo. Nuestro Ayuntamiento es una ladronera, sólo una ladronera... ¿Cuánto vale este paquete de cloruro?... Ahí van los cuarenta céntimos.

Y la labradora salió de la farmacia con un gesto de desdén para los que le habían escuchado.

II

Todos protestan.—Uno solo se lanza

Es común en la historia que una hembra irritada excita los ánimos de las muchedumbres y despierta a los durmientes. Así fué en esta ocasión.

D. Coprónico, que estaba haciendo píldoras de quinina con el primitivo sistema de moldearlas entre los dedos grueso y anular, dijo:

—Esta buena mujer de Calixto, el de las Torres, nos da una lección.

El albeitar, Julián Ocaso, repuso:

—No perderé yo esa lección; pero otros hay más capacitados que yo para aprenderla y difundirla.

Entonces D. Fernando Istúriz repuso:

—Vamos a lo que importa. Todos estamos convencidos de que Fulano, Zutano y Mengano se han llevado el dinero de la Caja de Ahorros. Ellos han manipulado desde hace mucho tiempo. Ellos son los culpables...

D. Coprónico, depositando en una cajita las últimas píldoras que había sobado con sus dedos, y que iban a llevar al enfermo con los saludables efectos de la quinina los microbios depositados en la sucia mano del operante, rió. Esta risa fué acompañada de otra. Ríen los débiles. Es una forma de la servidumbre cuando el amo está ausente.

Hubo unos minutos de silencio después. Durante ellos meditó sin duda don Fernando Istúriz. Ciertamente que experimentó el mayor de los vilipendios: el de que siendo él personalidad notoria en el país, no interviniese defendiendo al pueblo ignorante y levantando campañas contra los criminales, depredadores de la gloriosa fundación benéfica.

Entonces D. Fernando dijo:

—Todos pensamos así, pero nadie hace nada. Estoy acostumbrado a la cobardía de mis paisanos... Pero esto que esa mujer ha dicho me ha llegado al alma. Yo voy a protestar en la forma que mejor se me ocurra. Estoy cierto de que nadie me acompañará en la protesta.

D. Coprónico aprobó la idea, mientras combinaba partes de varios frascos en una botellita que le había entregado una aldeana de Aldea Poniente.

El boticario dijo:

—Muy bien, Sr. Istúriz. Todos le respetamos, todos le admiramos. Siga el camino que ha anunciado y todos le acompañaremos.

Entre los contertulios del boticario había un D. Eulogio Custodio del Arenal, labrador rico. El repuso:

—Sí, es verdad que nos roban; pero si nos rebelamos será peor. Mandan los caciques, el Ayuntamiento es suyo. Nos obligarán a pagar doble contribución. Yo no quiero meterme en aventuras.

Un teniente coronel retirado que vivía por su gusto en el pueblo, D. Eusebio Lozano, asistente a la conversación, dijo:

—Eso está mal, señor mío. Al que nos robe que lo maten, y a quien nos defienda le ayudaremos.

En un rincón de la botica se hallaba un anciano. Era el más opulento labrador de la comarca.

El intervino en el coloquio con estas palabras:

—Los que me conocen saben que yo intenté cuanto fué posible contra la maldad oficial. Perdí en ello buena parte de mi fortuna. Fuí robado. Ya no me quedan energías para la lucha. Tengo dos hijas enfermas. El resto de mi haber apenas las sostendrá cuando yo desaparezca. Permítanme que no intervenga en la contienda, aunque estoy seguro de que en el Municipio y entre las gentes principales hay quien nos roba y nos aniquila.

Chirrió la puerta de la farmacia. Entró en ella un hombre viejo, que se apoyaba en una muletilla. Iba a comprar un específico contra el reuma. Y antes de entregar la receta del médico, viendo allí a tan significadas personas de la localidad, gritó con voz acre:

—¿Quién nos defenderá?... Aquí está D. Fernando, el mejor hombre de esta tierra, el caballero por la prosapia y por la conducta... Dios no quiere que él se ocupe de nosotros, porque si quisiera Dios, él sería nuestro amparador...

El anciano, recogida la droga, se alejó de la farmacia, con saludo reverente a los circunstantes. Era el momento en que concluía la tertulia; todos iban a cenar a sus casas respectivas.

Entonces llegó, con el retraso que en él era costumbre, D. Bernardito del Hoyo, extraño sujeto, entre enano y bufón, bufón más que enano, aun siendo pequeñísimo: era quien publicaba allí un periódico trisemanal, que se titulaba «El Vocero de Puebla Real». Este periódico vivía de unos cuantos abonos, del sacrificio de su director y de las dádivas de algunas señoras católicas, las que se contentaban con que de cuando en cuando apareciesen en el minúsculo órgano de la villa las listas de suscripciones para fines caritativos o religiosos. Generalmente se consideraba allí que D. Bernardito era un cacoquimio, física, moral y socialmente. Cuando había reuniones de la «buena Prensa», D. Bernardito acudía. Cuando se hablaba de la libertad del pensamiento católico, intervenía D. Bernardito. Un sabio sacerdote de la basílica había dicho en ocasión oportuna:

—Ese D. Bernardito nos pone en ridículo. Como otros muchos D. Bernarditos que andan por el mundo.

Enterado el periodista local del asunto que se había discutido, gritó con su voz aguda:

—Hay que acogotar al alcalde y a los ediles. Si nadie se atreve, yo me atreveré.

Istúriz, que sabía lo que era posible esperar de aquel sujetillo, repuso:

—Yo tomaré la iniciativa y haré lo que convenga. Lo único que deseo es que ustedes me ayuden.

Fué unánime la vociferación de entusiasmo.

Sólo permaneció silencioso el decrépito labrador que antes manifestara su dolor por las viejas campañas que le arruinaron. El se levantó de la silla, salió de la botica apoyado en su garrote, estrechó la mano de Istúriz y exclamó:

—Usted será víctima, como yo lo fuí.

III

Un choque local

D. Fernando Istúriz publicó en «El Vocero de Puebla Real» un artículo que se titulada «Ladrones»... Estudiaba minuciosamente la contabilidad de la Caja de Ahorros. Comprobaba que todo aquello era una fantasía inicua. Determinaba las responsabilidades, y concluía con estas palabras:

«El gerente de la histórica y gloriosa fundación de nuestros abuelos es el concejal Esteban Carpio. El recibió hace dos años, según liquidaciones municipales, trescientas cincuenta mil pesetas de capital e intereses de la obra pía. Las cuentas que ha rendido son risibles y afrentosas. En nombre del vecindario de Puebla Real de los Caballeros, yo le demando para que explique su conducta. Ajeno a los disturbios municipales, considerándome superior a las miserias que nos cercan, he querido apartarme para siempre de las diferencias en que vivimos. Pero la máxima voluntad popular me obliga a intervenir. Yo acuso a esos malversadores. Yo los denuncio ante la voluntad ciudadana.»

Cuando D. Fernando Istúriz llevó esta manifestación al periódico de la localidad, titulado como ya se ha dicho «El Vocero de Puebla Real», el director de esa hoja, D. Bernardito del Hoyo, tuvo grandes dudas. Su miedo apareció en mil maneras de negarse a la publicación del escrito. Pero D. Bernardito sabía que si no se insertaba la protesta del señor Istúriz, le faltarían suscriptores. Hubo de resignarse. Apareció la protesta. «El Vocero de Puebla Real» se publicaba por la mañana. A las diez de ese día toda la población estaba excitada por el entusiasmo de la protesta. Por fin había un hombre que acusara. Por fin, de entre la cobardía corriente se destacaba un vecino con valor. En el Casino Primero de Puebla Real de los Caballeros, en las tabernas, en los mercados, en todas partes se alababa la bravura del denunciante.

D. Fernando Istúriz, después de despachar los asuntos de su bufete y de comer con su anciana madre, salió, según su costumbre, por las calles de la ciudad. Primero fué a la oficina de Correos a depositar varios pliegos; luego se dirigió a la casa abacial, para saludar al abad mitrado, con quien le unían relaciones de afectos. Más tarde entró en el Casino. Y allí se sentó en una mesa y pidió café.

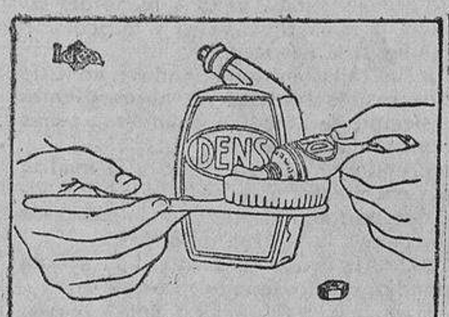

Los dentífricos
Dens
que están elaborados á base de esencias vegetales, abrillantan la dentadura, sanean y refrescan la boca, destruyen el sarro y evitan las caries.
Elixir 1,75
Pasta 1,50
Perfumería Gal. Madrid

Apenas había llegado el camarero con el servicio se presentó delante de Istúriz Esteban Carpio. Era éste el concejal acusado.

El gritó:

—Lo que has escrito en el periodicucho ése es una ignominia para todos. Yo te desprecio. Eres un malvado. Eres un miserable...

Lo inesperado de la agresión oral detuvo un punto a Istúriz. Pronto comprendió cuánto había en lo escuchado de odio y de ataque, y repuso:

—Supongo que eso es una locura tuya. Contesta con razones, no con violencias. Rectifícame.

—No cabe rectificación—repuso Carpio—. El artículo que has escrito es una villanía.

Recogió Istúriz la esencia del caso, y levantándose replicó:

—Tú eres el primer responsable del odioso desfalco, el indignamente responsable del despojo que se ha hecho de tantos millones de pesetas, que un buen hijo de la tierra nos dedicó, ha largos siglos, para remediarnos y para mejorar nuestra situación social.

—Acepto esa explicación—añadió Carpio—. Tú no sabes lo que ha ocurrido en este asunto.

—Sé lo bastante—gritó con autoridad máxima Istúriz—. Sois unos depredadores del dinero del pueblo. Y tú más que nadie. Me acosas, me amenazas. Eres un bandido.

Y como Carpio se adelantara en actitud amenazadora, Istúriz levantó una silla y la disparó sobre el ladrón edílico. Este desapareció rápidamente.

Prodújose en el Casino la emoción consiguiente.

IV

La misericordia ambulante

Como el Municipio carecía de fondos, hubo que cerrar los tres Asilos que la ciudad sostenía. Hubo telegramas a Madrid y a la capital de la provincia. Algunos vecinos piadosos quisieron evitar la vergüenza de que en Puebla Real de los Caballeros no hubiera pan ni asistencia para los enfermos. Todo fué inútil. Allá estaban en los edificios destinados a la piedad las hermanas de San Vicente de Paúl. Bajo sus tocas blancas lloraban. Sentíanse desprovistas de medios.

Fué preciso que los asilados salieran a la calle en demanda de la caridad ambiente. Sólo los enfermos permanecieron en sus lechos. Y para que no muriesen de hambre, ignorados socorredores hubieron de entregar dádivas en dinero y en especie.

Una cieguecita, que llevaba treinta años en el Asilo, salió a la vía pública. Ella tropezaba dondequiera, alargaba su mano derecha. Decía:

—Soy la ciega asilada. En el Asilo no me pueden dar cosa alguna. Socórranme los que pasan.

Un sordomudo que se encontraba en uno de los hospitales de la ciudad, sintiendo el hambre y el abandono, pidió que le libertaran de la terrible prisión famélica. El anduvo por las vías de Puebla Real de los Caballeros con la mano extendida. Nadie le hizo caso. Al fin un sacerdote se encontró con el desdichado y le llevó a su casa.

Y como estos casos, otros innumerables. Aun hallándose la conciencia pública tan dormida, no pudo menos de producir efecto esa demostración palmaria del crimen que cometían los administradores de la un tiempo rica Caja de Ahorros. Sonaron vociferaciones. Y las mujeres, que son las que primero sienten los estímulos de la venganza cuando creen que se atenta al interés común, se reunieron en la plaza de abastos, y en grupos numerosos recorrieron la población. Había no poco de amenaza en sus gritos. Fué preciso que interviniese la fuerza pública. Esta suele ser la misión de las autoridades: consentir que el crimen de leso pueblo se perpetre, y emplear después la energía para impedir la protesta.

Aquella noche ocurrió algo verdaderamente curioso. No se sabe quién o quiénes fabricaron tres peleles o muñecos de trapo y paja. En el tosco remedo de los rostros y en el de la indumentaria podían ser conocidos el alcalde, el síndico municipal Esteban Carpio y otro concejal muy aprovechado, llamado Juan de Pueyo.

Así que Dios derramó la luz del día sobre el pueblo, vióse que en el balcón central del Municipio aparecían colgados de sogas esos peleles representativos. Y encima de ellos campeaba un cartelón en que se leían estas palabras: «Ahorcados por ladrones.»

La multitud que acudía desde primera hora a la plaza para las compras de vituallas quedó asombrada, entusiasmada, diríase mejor, ante ese espectáculo. Los guardas jurados de la villa arrancaron prontamente los muñecos, y éstos desaparecieron para siempre. Pero el efecto producido era tan grande, que el odio circuló y la ira tomó proporciones alarmantes. Todos vieron en ese bufonesco y trágico incidente la obra del letrado Istúriz, bien que éste era harto serio para permitirse tales burlas.

A las tres de la tarde, en la farmacia de D. Coprónico estaban todas las altas personalidades de la ciudad. Y allí y en el Casino, entre el juego de ajedrez y del mus, y el consumo de un café fantástico y de unos licores inverosímiles, se habló del acaecimiento.

Unos decían:

—Es que el artículo de Istúriz no tiene vuelta de hoja.

Otros exclamaban:

—Lo que él ha dicho es verdad y está probado.

El director del «Vocero de Puebla Real de los Caballeros», D. Bernardito del Hoyo, se escondió en su hogar, diciendo encontrarse enfermo. Y efectivamente lo estaba, de las más tristes dolencias: miedo e ignominia.

V

El reto

D. Fernando Istúriz experimentaba la emoción propia del que, sin otro esfuerzo aparente que el de dejar correr su pluma sobre las cuartillas, había levantado de la somnolencia a las muchedumbres lugareñas. Ciertamente que era un triunfo. ¿Cómo había de desconocerlo un hombre tan inteligente y observador?...

Cuando fué a casa de su novia, la discreta y hermosa Rosario Venegas, hija de una viuda de mediana posición, reputadísima por su linaje y por sus virtudes, la doncella le recibió con cierto enojo.

—¿Para qué te metes en esas cuestiones, Fernando?... Tú eres demasiado serio para convertirte de la noche a la mañana en difamador de las gentes.

Estas palabras produjeron en Istúriz una impresión triste. ¡De manera que su prometida, la mujer en que él había puesto sus esperanzas, le recriminaba por la generosidad del intento!... ¿Dónde podría hallar espíritu propicio, faltándole éste, que él juzgaba exquisito y delicado, capaz de todas las ideas nobles y de todos los sentimientos de abnegación?... No contestó; limitóse a decir:

—Venía a verte, porque ansío verte siempre. Venía a que conversáramos de nuestros proyectos, que ya se acerca la hora de realizarlos. Los obstáculos que había para nuestro matrimonio no eran sino cuestiones económicas. Ya sabes que yo no quería someterte a privaciones. He logrado, con mucho esfuerzo, aumentar mis bienes de fortuna, asegurándome ingresos que te evitarán las angustias del padecer... Y en esta ocasión venturosa

Ministerio de Cultura

Compra un
:-: PACKARD :-:
que es el mejor automóvil

Sociedad : Teatros : Miscelánea

Sé cliente de
NEW ENGLAND
y cuanto uses será elegante

tú me riñes porque he intentado defender al pueblo en que los dos hemos nacido.

Ella repuso:

—Yo sé que todo lo que haces es bueno. Bien me he enterado del motivo de ese artículo, que es el asunto único de las conversaciones en nuestra villa. Pero ¿no sería mejor que no hubieras escrito ese trabajo lleno de acusaciones?

Istúriz puso fin al coloquio con estas palabras:

—Sería mejor, sería más cómodo para mí... Pero la omisión a veces toma forma de crimen odiosísimo. Si me estimas en algo, cambia de juicio. Respeta, al menos, la intención con que procedí.

Una hora más tarde salía el letrado de casa de su novia. Eran las cinco. En la basílica sonaban las campanas invitando a los fieles al rosario. En la Alamedilla comenzaba el paseo. Hubo de atravesar esa ruta D. Fernando, y en el centro de ella, delante del quiosco de la música municipal, donde era más numerosa la concurrencia, se le puso delante Esteban Carpio.

—No recogiste ayer mis ofensas; pero yo he recogido las tuyas. Espera mis padrinos. Un duelo es inevitable. Yo no puedo tragarme las injurias que me cercan. Tú has desatado la bestialidad de las gentes. Eres el responsable, el único responsable de los disturbios de esta localidad, siempre pacífica.

Sereno y frío, contestó D. Fernando Istúriz:

—Yo no me bato. Ni mis principios religiosos ni mi dignidad de hombre consienten una contienda con las armas en la mano. Si me atacas, me defenderé. Pero no he de avenirme a que por una fórmula imbécil, que probablemente no tendrá consecuencias sangrientas, quedes restaurado en tu fama... Anda con Dios y no me molestes más, porque no soy un cordero tímido.

—Sé lo que eres—replicó Esteban Carpio—, ¡eres un cobarde!

Istúriz dió dos pasos hacia su adversario. Detúvose a tiempo. El quería conservar el aplomo en aquella lucha. Lo que hizo fué replicar de este modo:

—Entre tú, que eres un ladrón del pueblo, y yo, que soy un caballero, hay un abismo... No podemos entendernos. Guárdate de mí, porque llegará un momento en que tu vida peligre o en que la mía sea víctima de tu procacidad...

VI

La conciencia social

Esta escena fué presenciada por centenares de personas. Pronto se supo en todas partes que el síndico Carpio había retado en duelo a Fernando Istúriz, y que éste se había negado a la proposición. La teoría de «la lucha entre caballeros» tenía allí, como en toda España, una autoridad indiscutible. Resabios de antiguas leyendas, fórmulas falsas de la bravura, manera de poner fin a los disturbios sociales, eso de que dos señores acudieran con sus padrinos al «terreno del honor» estimábase en Puebla Real, como en todas partes, cosa salvadora. Y resultaba que en el coloquio íntimo todos censuraban el duelo; pero en realidad todos le consideraban como modo de reparar los agravios.

Cuando llegó a su casa Istúriz una hora después, se encontró con una carta de su novia, que le decía:

«Estimado Fernando: Nuestras relaciones han concluído. Han concluído para siempre. Después del incidente de esta tarde de Alamedilla, me parece que has perdido el juicio y que no tienes idea de tus obligaciones entre caballeros. Y si no tenías resolución para sostener lo que has escrito, hubieras hecho mejor callando. Me cuesta un enorme sacrificio esta carta; pero todos me aconsejan que la escriba. Y mi madre es la que me pone en el caso de despedirme de ti. Me duele el corazón. Siento estas desdichas. Adiós para siempre.—**Rosario.**»

Istúriz quedó anonadado. Se sintió más solo que nunca. Una inmensa angustia palpitó en su corazón.

Fué a la basílica en busca de su confesor, el venerable doctor Jerónimo de Basalunce. Este paseaba por el atrio del templo, fumando un cigarrillo, con el balandrán desajustado y el bonete en la cabeza.

—Imaginaba que vendrías a verme—dijo el sacerdote—. Estos acontecimientos en que te has metido habían de tener las consecuencias que deploro.

—Venía a pedir a usted consejo—manifestó el letrado Istúriz—. He cumplido mi obligación. Estoy seguro de ello. He atacado a los criminales, he defendido a nuestro pueblo. El menor efecto de ello es la violencia de los contrarios.

—Sé que has recibido un reto de Esteban Carpio. Sé que le has rechazado. Has hecho bien. El duelo es un pecado, un pecado grave, contra el que hay excomuniones reiteradas. Pero no te ocultaré que la opinión te es adversa.

—¿Y cree usted, padre, que he de supeditarme a la opinión cuando estoy tan seguro de la mía?

—No. Has acertado. Mas en esta vil sociedad que nos rodea es imposible dejar de someterse a los fallos comunes. Conozco la piedad de tu alma. Tal vez ésta sea la ocasión a que renuncies a la vida común y entres definitivamente en la casa de Dios.

Adivinó Istúriz el contenido de estas palabras. Es que su propio confesor, el santo varón que dirigía su conciencia, le invitaba a separarse de la vida, retrándose al claustro por una ofensa no reparada, como un enfermo de la dignidad...

No quiso oír más. Besó la mano del sacerdote, y se alejó convulso y tétrico.

¿Dónde iría después?

Por las calles en donde anduvo advirtió en los rostros sonrisas de burla. Gentes que siempre le atendían amables, apenas contestaron a su saludo.

Entrando en su casa, miró a la madre, a la vieja madre, a la santa doña Eduvigis, que postrada en un sillón, rezaba sus devociones a la sombra de la parra.

Acudió Istúriz a besarla. La señora respondió cariñosamente. Luego dijo:

—Hijo mío, han llegado horas malas. El pueblo se revuelve contra ti. Es verdad que les han robado la Caja de Ahorros; pero antes de denunciarlos, como has hecho en ese malditísimo artículo, has debido prepararte. Sé que te han retado, sé que te ofenden. Yo no quiero que mi hijo, mi buen Fernando, quede en el entredicho de las gentes.

En el frenesí de su dolor gritó Fernando:

—¿Quiere usted que me bata con el canalla de Carpio?

Doña Eduvigis se santiguó. De sus ojos escaparon lágrimas.

—¿Cómo he de querer, hijo de mis entrañas, esa abominación? Pero es que hay casos en la vida en que lo malo es bueno, el pecado es necesario. Y luego viene la hora del arrepentimiento.

Fernando se alejó con estas palabras:

Bien entiendo, madre mía, lo que usted me dice. Sé que en el linaje nuestro no hubo nunca hombre cobarde. Yo tampoco lo soy. Lo que advierto es que la doctrina en que me he criado, mi amor a Dios, mi respeto a sus ordenanzas, están en pugna con la muchedumbre estúpida. He recibido hoy enseñanzas definitivas. Pero más que ellas vale mi conciencia. Nada me importa que me rechacen. No curo de saber si en lo venidero se me considerará como un apestado, como a un pusilánime.

—No lo eres, hijo mío. Yo que te he engendrado, yo que te eduqué en la santa religión de Dios, sé lo que significan tus actos, los aplaudo, los admiro. Veo en ellos el fruto de tantos desvelos. No me diste una mala hora. Eres mi amor y mi orgullo y mi entusiasmo... Pero... ¿cómo quieres que no me aflija al ver lo que te pasa?... Aquí llegan todos, amigos y enemigos, cada uno con su historia y con su consejo. Y advierto que estás condenado por la mayoría de los comentaristas. A mí no me importa eso nada. Lo que tú hagas está bien hecho. Ese Carpio es un hombre sin dignidad... Lo que hay es que él ha tomado la iniciativa de las ofensas personales...

—¿Eso dices, madre? ¿Esa es tu idea, madre de mi alma? Pues yo no me batiré, yo no acudiré a esa mojiganga, que alguna rara vez acaba en tragedia, pero que suele concluir en sainete y hasta con la reconciliación de los presuntos luchadores... Déjame a mí seguir mi suerte. No quedará mal nuestro linaje.

En el rostro de Istúriz se expresaba una energía aterradora. Doña Eduvigis lo advirtió; y levantándose con vehemencia del sillón, abrazó a Fernando.

—¡Hijo de mi alma, hijo de mis entrañas!... ¿Qué vas a hacer? ¿Qué intentas?

Fernando tranquilizó a su madre. Besóla en la frente, estrechóla entre sus brazos y la ayudó a que se sentara de nuevo. Después contestó:

—Nada que no sea digno de nosotros. Nada que contraríe mi fe.

Subió Fernando a sus habitaciones. Allí permaneció algún tiempo. La madre quiso averiguar lo que hacía. Envió a la vieja criada Basilisa para que se enterase. Esta vieja andaba con pasos tácitos. Caminaba por todas partes sin que nadie la sintiera. Volvió a su señora diciéndole:

D. Fernando está en su alcoba. Se halla de rodillas ante la Virgen. Reza... Pero cuando yo miraba por el agujero de la cerradura vi que de repente se levantaba frenético y paseaba por la habitación como si estuviera loco.

—¡Madre mía!—gimió doña Eduvigis—. ¿Qué le pasa a mi Fernando?... No te separes de mí, Basilisa. No me dejes, que estoy muy agobiada.

VII

Un hombre que no se bate

Fernando Istúriz salió de su casa, no sin que la madre intentara detenerle.

—¿Dónde vas, hijo mío?

Istúriz contestó:

—Voy a donde suelo ir, a visitar a mis amigos, a pasear por la ciudad...

—Y a ver a tu novia, ¿no es eso?

Fernando se detuvo delante de doña Eduvigis y contestó:

—Ya no tengo novia, mi buena madre. Ya no la tengo. Ella me ha despedido. Me han despedido todos. Carezco de un rincón donde meterme... Hasta en mi casa he encontrado juicios adversos a mi conducta.

Doña Eduvigis gritó:

—En tu casa, no; en tu casa sólo habrá para ti siempre cariño, amor, veneración y respeto.

El letrado replicó:

—Sí, lo sé. Amor, veneración, respeto, aprobación de mis actos... Pero todo eso diluído en el ambiente social, en la condenación de los cobardes, en la inanidad del concepto religioso mal entendido... Déjeme, madre, déjeme. Yo no quiero huír de mi tierra. Yo no puedo abandonar a usted. Prefiero la muerte a la separación de esta casa, en la que usted es señora, admirada y adoradísima.

Uniéronse la madre y el hijo en un abrazo cordialísimo y dulce. Ella, la anciana, temblaba, imaginando riesgos futuros. El, el hijo, se despedía tal vez para siempre.

IX

Manos de hierro

Aquella miserable muchedumbre ciudadana, que había sido despojada de un haber histórico, y que en un principio acogió con simpatía estruendosa la campaña apenas nacida en «El Vocero de Puebla Real de los Caballeros», modificó su actitud rápidamente. Díjose en el Casino y en las tabernas, en el mercado y en las posadas, en las tertulias de las boticas y en los comentarios de los soportales, que eran muy fuertes los depredadores, tanto, que habían puesto silencio al denunciador... De manera que el gran letrado don Fernando Istúriz, autor del artículo que se publicó en el órgano local, se había retirado prudentemente cuando el principal de los desagraviados, D. Esteban Carpio, le había salido al paso requiriéndole para un encuentro personal por la vía de las armas... Es que D. Fernando era un cobarde. El disimulaba el temor con sus ideas religiosas, como si los grandes caballeros de la Fe no hubiesen peleado cuerpo a cuerpo, arma contra arma, en los tiempos clásicos... Hasta los mendicantes que habían salido de los hospitales, donde los mataban de hambre, se avenían al concepto común de que el tal D. Fernando lo que había hecho era lucir su persona durante unas horas, careciendo de valor para sustentar su dictamen... Rápidamente cambió la opinión general. Carpio aparecía como un valeroso. Istúriz, como un desdichado, desprovisto de energías.

Desafió el juicio de todos valerosamente, dignamente, el defensor del pueblo. Cuanto más desprovisto se sentía del entusiasmo y del apoyo de la muchedumbre, más firme estaba en su propósito. Descendió por la calle Real, donde radicaba la mayor parte de las tiendas. Cruzó la Alamedilla, que entonces florecía con la concurrencia de las damitas elegantes. Llegó a la plaza para entrar en la botica de don Coprónico. En ese itinerario advirtió Istúriz el desprecio de sus convecinos... Y cuando estuvo ante la puerta de la farmacia, se encontró con el mismo D. Coprónico.

—Amigo mío... (ya sabe usted que lo soy de veras), le aconsejo que se ausente de aquí. Está paseando por delante Esteban Carpio. Ha manifestado que está resuelto a abofetear a usted, porque estima que sólo de ese modo le será posible llevarle al terreno de los caballeros... Aléjese, querido amigo, aléjese...

Istúriz dió un empujón al boticario.

—¡Todos cobardes—gritó el letrado—, todos míseros e injustos!... Yo me quedo aquí, delante de la puerta de su botica, de esta oficina de enfermedades... Yo me quedo aquí a ver si pasa ese malvado...

Momentos después llegaba el síndico municipal, principal autor de los robos de la Caja de Ahorros.

Carpio, así que vió a Istúriz se dirigió a él gritando:

—Por fin veo al cobarde. Ahora vas a recibir el premio de tu pusilanimidad.

Esteban Carpio avanzó sobre Istúriz y le dió una bofetada. Fué sonora, magnífica, de ésas que hacen época.

Entonces Istúriz avanzó sobre su contendiente. Vociferó:

—¡Canalla! ¡Miserable! ¡Vergüenza de mi pueblo! ¡Yo no me bato, pero sé matar!

Y cogiendo Fernando Istúriz con sus manos férreas el cuello del miserable síndico municipal, forcejeó con él rápidamente. Cayó al suelo Carpio. En su garganta se habían clavado diez dedos de hombre valeroso y digno, fórmula de una sentencia popular. El miserable había muerto.

Originóse allí un tumulto. El pueblo había reaccionado, porque ése es el pueblo: el que triunfa, manda.

Lleváronse el cadáver del bandido. Istúriz se dirigió al Juzgado. Fué preso...

Y después de no pocas labores judiciales, quedó libre de pena el defensor de Puebla Real de los Caballeros. Fernando Istúriz, tras largos meses de prisión, cuando le pusieron en libertad, huyó de aquella tierra. Se fué a América. La madre, doña Eduvigis, quiso detenerle. El abad de la basílica, doctor D. Jerónimo de Basalunce, hizo cuando pudo con sus consejos.

Istúriz no atendió ni al confesor ni a la madre. Buscó tierra donde el honor no estuviera sujeto a fórmulas vacuas.

Y del viaje de este desventurado no sé sino que dondequiera que estuvo halló la violencia por norma y la estupidez por doctrina.

Noticias de sociedad

REYES Y PRINCIPES

En los primeros días de agosto llegarán a Santander, hospedándose en el Palacio de la Magdalena, lord Athlone, hermano de la Reina de Inglaterra, y S. A. la Princesa Alice de Albany, nieta de la difunta Reina Victoria y prima carnal de la Reina de España.

Acompañarán a tan ilustres viajeros lady May Cambridge y el señor vizconde de Trematon.

Vienen para pasar una temporada en compañía de la Familia Real española.

Harán el viaje por mar hasta Vigo en el transatlántico de la Mala Real Inglesa, «Arlanza».

UN TE

En la posesión Torre de Meirás, de la condesa de Pardo Bazán, se celebró, con motivo de la visita que hizo recientemente el Infante D. Fernando, un té, seguido de baile, al que fueron invitadas las personas pertenecientes a la sociedad aristocrática que veranean en los alrededores.

Entre otros, asistieron los duques de Bailén, los marqueses de Quintanar y Casa-Ferrandell, condes de Canillas, Taboada y Fontao, señores de Bermúdez de Castro, Ozores, Menéndez, Osorio, Quiñones de León (D. Antonio), Torrao, Del Río y Tenreiro. Los generales, jefes y oficiales de la guarnición también asistieron a la fiesta, invitados por la condesa de Pardo Bazán.

Esta y sus hijos, los marqueses de Cavalcanti y condes de Torre de Cela, hicieron los honores a las personas allí congregadas.

FIESTA BENEFICA

En San Sebastián se ha celebrado un festival a beneficio del Dispensario de Santa Isabel.

Asistieron SS. MM. los Reyes y la Reina Doña Cristina, acompañados de la duquesa de San Carlos, señorita de Martínez de Irujo, marqueses de la Torrecilla y de Bendaña y Príncipe Pío de Saboya.

El baile estuvo animadísimo, teniendo Su Majestad el Rey por parejas, entre otras, a las señoritas de Jordán de Urríes y de Machimbarrena.

De la concurrencia formaban parte las duquesas de Tarancón, Arcos y Sueca; marquesas de la Mina, Cabiedes, Villatoya, Mortara, Mendigorría, Villamayor y Quirós; condesas de Villapaterna, Recuerdo, Casa-Valencia y Caudilla, y señoras y señoritas de Alcalá-Galiano, Sanjuanena, Lataillade, Machimbarrena, Uhagón, Olazábal, Lafite, Rezola, Vic, Jordán de Urríes, Falcó y Alvarez de Toledo, Caro, Pardiñas, Alvarez de Toledo, Sánchez Guerra, Barrenechea, Urrutia, Miralles, Arteaga, viuda de Arcos, Vega-Seoane, Satrústegui, Boril, Ruspoli, Areyzaga, Larraya, Padilla, Oliva, Ortiz Echagüe, Aparici, Ayani, Masdeu y muchas más.

También asistieron el ex ministro señor Sánchez Guerra, el general Alfau, el gobernador civil, Sr. Miralles; el duque de Rubí, el marqués de Villatoya, el vizconde de Mamblas, el barón de Benifayó y otros muchos.

PETICION DE MANO

Por el conde del Aguila, diputado a Cortes por Ecija, y su tía la señora de Aguilar, ha sido pedida en Sevilla la mano de la encantadora señorita Paz Enrile y López de Morla para el comandante de Ingenieros y maestrante de Sevilla, marqués de Sauceda.

NATALICIOS

Doña Cristina Plá, esposa de D. Joaquín Moreno, ha dado a luz con toda felicidad un hermoso niño.

—La esposa de D. Eduardo Gambra (Rafaela Ciudad) ha dado a luz un robusto niño.

ENFERMOS

El cardenal arzobispo de Toledo, señor Guisasola, que se encuentra en Somió, se halla enfermo de algún cuidado.

—Convaleciendo de reciente operación quirúrgica se encuentra en Bagnoles de l'Orne (Francia) el representante de Suiza en España, D. Alfredo Mengoti.

NOTAS VARIAS

D. Alonso Cabello y Guillén de Toledo ha sido propuesto para vicecónsul del Brasil en España.

Las oficinas del Viceconsulado del Brasil han sido instaladas en la calle de Alcalá, número 52.

NECROLOGICAS

Nuestro compañero en la Prensa don Enrique Garro se halla en estos momentos bajo el peso de otro nuevo dolor. Su madre política doña Josefa Molina, viuda de Pinzones, ha fallecido en esta corte.

Reciban nuestro compañero y toda su familia la expresión de nuestro pesar.

—Ha fallecido en Castellón D. Manuel Bellido Alba, que dirigió «El Pueblo Español».

Reciba su familia nuestro más sincero pésame.

—En Altea ha fallecido el padre del actual subsecretario del ministerio del Trabajo, D. José Jorro Miranda, recientemente agraciado por S. M. con el título de conde de Altea.

A éste y a su familia enviamos la expresión de nuestro pesar.

VIAJES

La condesa de Viñaza se encuentra en París.

—La duquesa viuda de Sotomayor, después de pasar unos días en San Sebastián, ha marchado a Londres.

—Se encuentran en París, desde donde se trasladarán a Suiza, los duques de Dúrcal.

—Los marqueses de Ibarra se encuentran en Saint-Moritz.

—Ha salido para San Sebastián, donde pasará el verano, la señora viuda de Sánchez Tirado.

—Se encuentra en Biarritz, adonde se ha trasladado desde su casa de París, la condesa de Castilleja de Guzmán.

—Monsieur y madame de Vienne se encuentran en Dinard (Francia).

—Han salido para Santander los marqueses de Oquendo.

—Se encuentra en Segovia, al lado de su madre, la marquesa de Lozoya, la vizcondesa de Altamira, que en el mes de septiembre emprenderá con el vizconde un viaje en automóvil a San Sebastián.

—Han salido para Las Fraguas los marqueses de Santa Cruz con sus hijos.

—También lo harán en automóvil para el mismo punto la duquesa de Santo Mauro y las condesas de San Martín, de Hoyos y de Torre-Arias.

—Al Escorial ha marchado el marqués de Santa Marta.

—A Zarauz se han trasladado el ex ministro Sr. Gasset y su familia.

—Pasado mañana saldrán para Carresse los marqueses de Camarasa y sus hijas.

—Para el Astillero (Santander) ha salido D. Miguel de Asúa.

—Ha marchado a Logroño D. Pío García Escudero con su familia.

—Pasan temporada en Torroella de Montgrí los grandes de España condes de su nombre.

—Llegaron de Cardó los condes de Santa María de Sans.

—A San Sebastián marchó con su esposa e hijos D. José J. Lissén Hidalgo.

—Se han trasladado a Sanlúcar de Barrameda el marqués de Villamarta Dávila y sus hijos.

—Salieron para Esparraguera los señores Martí-Rocafort.

—Los señores barones de La Roda han salido para el Pirineo.

—Ha pasado unos días en Barcelona el joven alférez de Caballería D. Cosme de Churruca, primogénito de la condesa viuda de Churruca.

—Se han instalado en su posesión de Trois Fontaine-Biarritz los condes de la Viñaza y sus hijos.

—Marchan a Limpias, donde pasarán una temporada con su tío el ex ministro señor conde de Albox, los señores de Eguilior (D. Gregorio).

—D. Juan de Ros y de Dalmases, con su esposa y su hemana política María Coll y Pujol, salieron para Arenys de Mar, donde pasarán unos días.

Después irán a terminar el veraneo a su posesión de Lérida denominada Malpartit.

—Sale para los Pirineos Orientales don Emilio Campo-Crespo.

—Marchan a Salt los marqueses de Camps.

—A Caldas de Montbuy los marqueses de este nombre.

—Veranean en su finca de Riudecols los señores Rusiñol (D. Alberto).

—Se encuentran en Olot los señores Pons Turquets (D. Luis).

—Veranean en Caldetas los señores Miracle-Sanz-Selma.

2009 Ministerio de Cultura

EL PARAÍSO
GRAN PARQUE DE RECREOS
CASINO - TEATRO - FRONTÓN

LA MODA AL DIA

Conservaréis vuestro cutis fresco y terso
SI USAIS LOS POLVOS
NACARINE

A LAS LECTORAS

UNA MUJER «COMO ES DEBIDO» EN 1910; LA MISMA EN 1920 : : : : :

«Como es debido», tres palabras que por sí solas eran el resumen de todo un programa, de toda una tradición que ninguna señora, fuese del gran mundo, de la burguesía o de la clase trabajadora, se hubiese atrevido a desobedecer.

El «como es debido» exigía, como único y fundamental principio, de sus adeptas, una discreción absoluta, no llamar por nada la atención, la inadvertencia, en oposición a la excentricidad.

De día debían vestir el traje sastre lo más sencillo posible: tonos oscuros indefinidos, telas y hechuras masculinas, jergas o gabardinas, las chaquetas largas sin arabescos ni adornos de pasamanería o botones en profusión, lo indispensable en todo su rigor. Naturalmente, nada de alhajas; diamantes, perlas, esmeraldas, rubíes, estaban vedados a una mujer como es debido; la cadena, la sortija y un imperdible de oro constituían la norma de lo permitido en materia de adornos superfluos.

Como calzado, el zapato cómodo de tacón bajo, en cuero fuerte y de forma severa.

En materia de peinados, los caprichos y rizos demasiado femeninos y coquetones quedaban para las cabezas alocadas; una mujer «como es debido» únicamente debía adoptar el peinado liso, aplastado, ocultando las orejas, con un sencillo moño en la nuca; algo así como nos pintan ahora a las sufraguitas inglesas.

Como sombrero, un cachirulo sin flores, plumas ni «falbalás», colocado sin coquetería para que no se sospechase un deseo de agradar.

Por la noche, nada de lujos; tejidos más ricos, pero la misma severidad en los colores, formas, escotes y adornos; nada que pudiese recordar los modelos de exportación o las creaciones de escenario..., y pocas alhajas.

En una palabra: desde por la mañana a la noche, orden, pudor, compostura y austeridad.

La enumeración de estos detalles nos hace ver cuán lejos estamos de guardar la compostura entonces exigida por el «como es debido». Esta descripción minuciosa acusa un arquetipo de elegancia abolido, olvidado y pasado a la historia; al formar parte de ella pierde su nombre el «como es debido», no le sienta; debe decirse «como era debido», si se lo compara con lo que hoy llamamos, a pesar de la gran diferencia que existe, y, sin embargo, no dejamos de llamarlo, «como es debido».

Ahora una señora, sea del gran mundo, de la burguesía o de la clase media, tiene libertad absoluta para vestirse a su capricho. Como regla, la elegancia personal. Como divisa, la fantasía. Como fin, la sensación. Como palabra alentadora, la famosa frase de Danton: «Audacia, más audacia, siempre audacia.»

Fijaos en una mujer «como es debido» de ahora; me refiero a una mujercita bien nacida, educada, honrada, excelente madre y esposa, incapaz de un «flirt». Ya la tenéis en casa de su modista; como ante todo es elegante, pide el modelo más sensacional. La modista advierte que la «Venus de Oro», famosa por sus escándalos, ha adquirido uno igual. Este es el mejor aguijón para decidirla, y paga sin regateos; con este modelo podrá lucirse.

Las seis de la tarde. Un té en el Ritz. Penetra segura de su efecto; desgraciadamente, no había contado con la competencia. Todas las allí presentes lucen modelos tan elegantes y algunos mucho más que el suyo. Su entrada no levanta murmullos; nadie se vuelve a mirarla; todo sigue como antes. La alegría y el apetito han desaparecido.

Una vez en casa, ataque de nervios, rabieta contra la modista, desilusión de la vida, odio a las demás mujeres.

Es que la pobre ha sufrido la mayor decepción que puede sufrir una mujer «como es debido»; ¡ha pasado inadvertida!

Un vestido encantador; crespón de china, bordado con seda azul marino; adornos plisados.

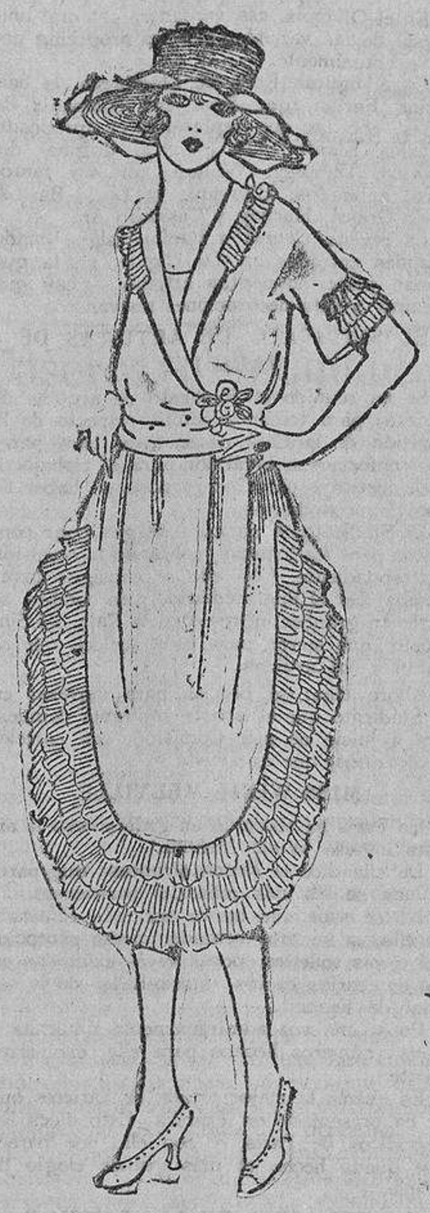

La falda de volantes de la más pinturera gitana, no resultará más airosa que ésta de una elegante, con sus volantes plisados delante y detrás.

Donde se ve la gracia de un cuerpo cruzado, rematado con un gran lazo de flotantes caídas, como dirían los clásicos.

USE USTED PRODUCTOS
ROBERTS
EN TODAS LAS PERFUMERÍAS

me restan tan pocas horas de vida!... ¡Oh..., si al menos pudiera permanecer con vosotros hasta la primavera próxima!... ¡Si pudiera, en una de esas hermosas noches, bajo el cielo estrellado, pasearme una vez aún entre mi padre y tú, mi mano en las de René, me parece que, si entonces venía la muerte, me causaría menos espanto!... Pero no, debo abandonar este mundo al momento, mañana, quizá hoy mismo. No volveré a ver el sol, ni las flores... ¡La muerte me espera...! ¡La tumba me llama! ¡Oh, qué frío debe hacer debajo de tierra! ¡Que Dios tenga piedad de mí...! ¡Tengo miedo...! ¡Madre mía... ¡madre mía!... ¡Qué desgraciada es tu pobre hija!

Juana se había exaltado poco a poco; temblaba, era presa de una especie de delirio, ocultaba su rostro en el seno de la duquesa, y sollozos convulsivos subían de su corazón a su garganta.

Lo que experimentaba la duquesa, renunciamos a describirlo; todas las madres comprenderán los tormentos de aquella desgraciada, que no tenía mas que un pensamiento, mas que un deseo: puesto que no podía salvar a su hija, morir con ella.

Pero la duquesa no había llegado aún al término de sus sufrimientos.

Más de una vez hemos oído pronunciar el nombre del marqués René de Rieux, el prometido de Juana de Simeuse, y nos parece que ha llegado el momento de darle a conocer a nuestros lectores, pues ha de representar uno de los principales papeles en el drama que referimos.

René de Rieux, único representante de la antigua y noble familia bretona cuyo nombre llevaba, tenía treinta años en la época en que comienza este relato; tenía un parentesco con los Simeuse, aunque algo lejano, porque su bisabuela se había casado con un señor de aquella ilustre casa; las relaciones de familia no se habían interrumpido ni un solo momento, como sucede a menudo, en dos o tres generaciones, y el duque actual había mirado siempre y tratado al joven como de su familia.

René, huérfano y poseedor de una gran fortuna, no había permanecido menos fiel a las tradiciones perpetuas de los de su raza. Un antiguo adagio bretón afirma que al pie de un Rieux le gusta más pisar el puente de un navío que la alfombra de un salón. Era verdad; el joven noble quiso ser marino como sus antepasados y pidió y obtuvo sin gran trabajo ingresar en un navío.

El duque de Simeuse aplaudió de todo corazón la conducta del joven. Desde su infancia, René de Rieux tenía para el duque un cariño y respeto sin límites; todos los años, cuando las exigencias del servicio se lo permitían, iba a pasar algunas semanas a Anjou, en las tierras de Simeuse, o en París, en el hotel de la montaña de Santa Genoveva.

René tenía veinte años cuando Juana apenas contaba diez; durante mucho tiempo, su prima no fué y no podía ser para él mas que una graciosa niña, y no se le ocurrió la idea de que aquella a quien regalaba dulces y juguetes pudiese inspirarle nunca otros sentimientos que los de un hermano para su hermana.

Un día, el navío en que iba René partió para un largo viaje; éste debía durar dos años y duró tres. Cuando el joven volvió a París, Juana entraba en sus diez y siete años; el bretón había dejado una niña y se encontraba una encantadora joven, que se enrojeció involuntariamente al recibir el beso fraternal de su primo.

Juana pareció a René espléndidamente hermosa; él no lo dijo, pero se lo repitió mil veces a sí mismo; la hija de los duques, por su parte, no pudo ver sin una vaga emoción el rostro franco y bronceado del joven marino, sus hermosos cabellos negros, su talle esbelto y ligero, bajo su uniforme de alférez de navío; cesó de tratar a su primo con su infantil familiaridad de antes, y sin saber por qué, se convirtió en pensativa y cabizbaja.

De esta manera tan sencilla comenzó el amor de aquellos jóvenes. Aquel amor siguió su curso natural, sin el más pequeño incidente novelesco ni la menor peripecia dramática; como no se envolvió en el mis-

—¡Ah!, señora duquesa—respondió el médico del Rey—, en este caso la ciencia es impotente, porque la ciencia se queda a oscuras.

—¿Es decir, que condenáis a mi hija?

—No somos nosotros, señora; es Dios sin duda, que ha dispuesto vaya a su seno.

—¡Doctor, doctor, tened piedad de mí, decidme que se puede salvar Juana!

—Dios sólo puede hacerlo, señora, y para salvar a vuestra hija sería necesario un milagro!

—¡Un milagro!—exclamó la duquesa medio loca de desesperación—. Pues bien; ese milagro lo haré yo... ¡Salvaré a Juana sin necesidad de vos!... ¡Yo la salvaré, su madre!...

—Las madres hacen también algunas veces milagros, señora—dijo el médico inclinándose con un respeto lleno de compasión.

La duquesa se dejó caer en su butaca, ocultó el rostro entre sus manos y lloró largo tiempo.

Cuando levantó la cabeza, los médicos habían abandonado el salón; pero vió a Kerjean de pie a algunos pasos de ella, y parecía esperar en un recogimiento doloroso que la duquesa se apercibiese de su presencia.

La pobre madre, presa de uno de esos transportes pasajeros de exaltación, corrió al barón, le estrechó las manos y cayó casi de rodillas delante de él, balbuciando a través de sus lágrimas:

—¿Habéis escuchado a esos hombres? ¡Condenan a mi hija! Pero esto es imposible, ¿no es verdad?, es imposible. Vos que sois bueno, que sois generoso, señor de Kerjean, y a quien un lazo misterioso une vuestro destino al de Juana, no nos abandonaréis. ¡La salvaréis! ¡Oh! ¡Decidme que la salvaréis!

—Si basta para esto, señora, que mi sangre se vierta gota a gota y dar mi vida al instante, sin titubear, estoy pronto—respondió el barón.

—¡No!—exclamó la desgraciada madre—. La oferta de vuestra sangre no devolverá la existencia a mi querida hija. Es un estéril ofrecimiento, señor, del que no se trata en este momento

—Son crueles vuestras palabras, señora duquesa, y las creo inmerecidas. Os lo he dicho y os lo repito: estoy pronto a todo. Pero ¿qué puedo hacer?

La desesperación, cuando traspasa ciertos límites, se aproxima a la locura, turba la inteligencia, llena de amarguras el alma y hace injustas y crueles las naturalezas más bienhechoras y exquisitas.

La duquesa se encontraba en este estado. Dirigió al barón una mirada casi de odio y le preguntó con voz dura:

—Pero entonces, señor barón, si no podéis hacer nada, ¿por qué habéis venido aquí?

—Vengo, como todos los días, a reclamar mi parte de dolor a esta casa en que se me ha acogido como a un hijo; vengo a saber lo que sucede a la persona que más me interesa en el mundo, a la señorita Juana—respondió Kerjean con firmeza.

—¡Pues bien, señor, Juana se muere! Ya sabéis lo que queríais saber; ahora ya no os detiene nada aquí.

—Me retiro entonces, señora, puesto que mi presencia os parece odiosa. Me retiro con el corazón destrozado, y cruelmente castigado por mi impotencia involuntaria.

Lucas saludó a la duquesa y dió algunos pasos para marcharse; pero el duque de Simeuse entró en el salón algunos segundos antes y había oído las últimas frases del diálogo que acabamos de referir.

Se aproximó al barón, le tomó la mano y le dijo en voz baja y con tono afectuoso:

—Mi querido hijo, os suplico que perdonéis a una pobre madre ciega por una desesperación que agria su carácter. La duquesa olvida lo que os debemos, lo que habéis hecho por nosotros; pero yo me acuerdo... ¡Venid, hijo mío, vos también amáis a Juana! ¡Tengo necesidad de aliviarme vertiendo mis lágrimas en un corazón amigo!

El anciano condujo a Lucas a su cuarto, mientras que la duquesa volvía a entrar en la alcoba de Juana.

Habréis visto quizás en el fondo del santuario de ciertas iglesias sobre las paredes transparentes de un altar de cristal esas imágenes de cera, que representan alguna santa virgen y mártir, reclinada en

Ministerio de Cultura

Lo más concurrido de Madrid
PARISIANA
Casino-Varietés (Moncloa)

Bailes y tonadillas

PALACE HOTEL
RESTAURANT
BODAS, BANQUETES Y FIESTAS

SALOMÉ

Salomé es una estupenda artista inglesa que, precedida de gran fama, debutó en París en Folies Bergere el último jueves.

La Prensa francesa le dedica grandes elogios, llamándola la maga de los bailes clásicos.

Su arte es infinitamente mayor que el de las demás artistas de este género que han sido admiradas en París.

Salomé, que se llama Marie Mystelly, ha sido durante la guerra enfermera, y ha prestado valiosos servicios en el frente de batalla belga.

Tiene sólo diez y nueve años y habla cinco idiomas.

Aprendió a bailar en Londres, y perfeccionó sus bailes en Constantinopla.

Su debut en París ha constituído un verdadero acontecimiento.

Sin salir del teatro en que se presentó al público, fué contratada para Nueva York, con un sueldo fantástico, para treinta exhibiciones.

La escultural Salomé va desde los Estados Unidos a La Habana, y al regreso volverá a actuar en Londres primero, y luego en Suiza y Francia.

Desde San Sebastián

No se ha quedado corta la Empresa de Miramar para llevar atracciones a la inauguración de la nueva temporada cinevarietística.

Liliana es una bailarina estupenda, que ganó justamente los muchos aplausos con que fué acogida.

Los «The Onotto Brothers», en sus juegos icarios, es un número de exquisito arte. Se vieron obligados a repetir algunos de sus números.

Y, por último, Mercedes Serós, la gentil cancionista, obtuvo un ruidoso éxito.

Gloria la Cordobesita, cada día más guapa, canta con exquisito gusto.

Desde París

NOVEDADES DE LOS MUSIC-HALLS

En el Olympia, esa verdadera catedral universal de las varietés, hay un programa notable actualmente.

En él figuran Rosa de Llambrech, la bailarina Farina, que lleva una compañía de niñas, con las que representa el apropósito bailable *L'antre des gnomes*, original del maestro Debussy; Walton, con sus fantoches animados; Hauvans et Loe, Bartos, Theo Grassi, Hartley y Casimiro An.

La revista *Course a l'amour* sigue dando grandes entradas en La Cigale, en la que toman parte doscientas artistas y hay que admirar treinta decoraciones nuevas.

EL SINDICATO DE ARTISTAS DE VARIETES

Se ha reunido el Sindicato de artistas de varietés para tomar acuerdos respecto de la creación de la Caja de socorros para parados, enfermos o inválidos para el trabajo.

Se instituye para los parados un haber de doce francos diarios.

El Sindicato se encarga de gestionar contratos para los artistas, cobrando la comisión correspondiente. Con ello se consigue hacer desaparecer el intermediario, y en cambio, se obtienen grandes ingresos en la Caja del Sindicato, que sirven para esos sueldos que se darán a los artistas.

Ahora bien; se precisa para ingresar en el Sindicato que el artista aspirante demuestre, a juicio de una Comisión, con carteles y contratos, que es artista.

MISS WINIE MELVILLE

En París ha obtenido un gran suceso la artista inglesa Winie Melville.

De ella dice la Prensa francesa que parece una de las más refinadas parisienses.

No se sabe qué ha de ser más admirado en ella, si su arte verdaderamente excepcional o sus toillettes, pocas veces exhibidas en los escenarios de los «music-halls» de la capital de Francia.

Posee una voz admirablemente timbrada y canta números hechos para ella exclusivamente.

Es quizás la mejor artista de varietés que se ha presentado en Francia. Esto dicen los periódicos de París, y con ello nos parece que queda hecho el más grande elogio de Winie.

LA TRAGEDIA EN LA CANCION

Marie Damia es una artista originalísima.

En París hizo su presentación como trágica lírica cantando canciones como *La glú*, de Jean Richepin; *La marche a la misére*, *La nuit de garde sur l'Iser* y *La consigne*, de Henry Fleurigni. De su éxito, verdaderamente formidable, ya nos hemos ocupado nosotros. Esta artista de varietés es una actriz trágica como pocas. Su gesto y sus actitudes emocionan.

En este nuevo y dificilísimo género no ha de encontrar la Damia muchas imitadoras, porque las que poseen las facultades artísticas de que ella hace verdadero alarde las emplean en el teatro trágico; pero esa es la originalidad de la Damia, que sale al escenario del «music-hall» donde momentos antes acaban de actuar artistas de tanta fuerza cómica como Lucy Dereymon o Barios and Pipo, y encontrando al público bajo la sensación de alegría, riendo sin cesar, comienza sus cantos, y aquella alegría que invadía la sala se cambia tan radicalmente, que hace que las lágrimas asomen a los ojos de los espectadores.

Las canciones que lleva en su repertorio son de los más notables escritores, y están muchas de ellas inspiradas en asuntos patrióticos.

El éxito de la Damia sobrepasa a todo lo esperado.

LOS EXITOS

MARIA OLYMPIA

La Prensa de Jerez da cuenta del debut de esta artista en el teatro Eslava de dicha ciudad, con estas palabras:

«Pocas artistas consiguen como María Olympia, en contadísimos días, la plena sanción del público.

Y es porque también muy pocas artistas poseen, cual ella, cuantas condiciones y características son precisas para triunfar y aparecer tan rápidamente victoriosas. María Olympia, gallardísima mujer, es una cantante de facultades espléndidas, cuyo repertorio se adapta perfectamente a su voz y figura.

Sin nada chocarrero ni de mal gusto, María alcanza el beneplácito de todos, sin acudir para ello a reprobables recursos y confiando solamente en su personal mérito y valía.»

Los trucos del music-hall

Dividir una bola de cristal en dos partes : : : : : : :

El prestidigitador muestra al público una bola de cristal que lleva en la mano derecha y dice que es una bola de cristal de roca muy pesada y muy dura, como pueden verlo los espectadores. Y baja del escenario para hacer que la vea todo el que quiera.

Vuelto al escenario anuncia que partirá la bola, no obstante su dureza, con la varita.

Entonces comienza a jugar la bola con la mano derecha, arrojándola al aire varias veces y recibiéndola en la misma mano. Como la atención del público está concentrada en la bola que sube y baja, sin que nadie lo advierta, toma el prestidigitador con la izquierda una bola que lleva en la bolsa oculta del pantalón y levanta esta mano, cerrada para ocultar la bola, en los momentos en que el suertista coloca la bola con que ha estado jugando en la punta de los dedos de la izquierda y se simula cortarla en dos partes, y en esos instantes se presentan las dos bolas, una en cada mano. La ilusión es completa y parece que una bola sale de la otra.

Hacer salir una bola pequeña de una grande : :

El prestidigitador pone las dos bolas del juego anterior sobre la mesa y dice al público: «Como he partido la bola por la mitad, las dos bolas deben ser del mismo tamaño.»

Entonces las compara para ver si, en efecto, son iguales, simula pesarlas y pone primero la de la mano izquierda sobre la mesa; se inclina un poco al depositar la bola de la mano derecha sobre la mesa para ver si no hay entre ellas ninguna diferencia.

Entretanto saca de la bolsa oculta del pantalón otra bola pequeña, y teniéndola oculta en la izquierda, como en el juego anterior, dice, tomando una bola con la derecha: «Creo que esta es mayor, así es que habrá que quitarle un poco de cristal para que queden perfectamente iguales.»

Levanta la izquierda, en la que está la bola pequeña, y coloca la mayor en la punta de los dedos de dicha izquierda, y haciendo que la corta un poco, hace como que saca de la mayor la bola pequeña.

Las danzas clásicas y la caridad

Miss Bethy Baker, encantadora señorita americana, hija del ex secretario de Guerra de los Estados Unidos, se ha prestado generosamente a bailar danzas clásicas en beneficio de las Sociedades caritativas.

La señorita Baker es una consumada artista, de la que la Prensa americana hace los más grandes elogios.

Otras señoritas de la alta aristocracia yanqui han invitado a la bella hija de Mr. Baker, y no hace mucho se celebró una fiesta benéfica, en la que tomaron parte distinguidas jóvenes aristócratas, a beneficio de los hospitales, y lo verdaderamente extraordinario es que todas ellas hicieron números de baile, ejecutándolos como verdaderas artistas.

De todas partes

En Jerez. — Blanca Azucena y su Botones, «clou» del programa que ahora se hace en Eslava, consigue llenar el teatro, prueba de que su inclusión en el cartel ha sido acogida con agrado.

Blanca, que es incansable, igual que su compañera, hacen números y más números, hasta dejar satisfecho al más exigente.

Matilde Osuna cosecha bastantes aplausos.

En Valencia.—En el *music-hall* Martí sigue su actuación Granito de Sal.

Debutó Chirri, artista cómico, y Julita Oliver, Carmen de Granada y Marietina.

NUESTRAS ARTISTAS EN LA HABANA

CARMENCITA SEGUI, BAILARINA

«Política Cómica» dice lo siguiente de nuestra bella compatriota:

«El maestro Lleó inaugura su temporada en Payret con una revista hispanocubana de gran espectáculo.

En «La danza de la flor», que interpreta en el segundo cuadro de «La canción de la raza», hace una verdadera creación. Toda la Habana desfilará por Payret para aplaudir a esta admirable artista que nos trae Lleó en plena apoteosis de juventud y hermosura.»

Carmencita nació a orillas del Turia, en una barraca de pescadores. Desde su juventud manifestó grandes inclinaciones al baile, y cuando cumplió los doce años dejó las redes para ingresar en el coro del teatro Ruzafa.

Tórtola Valencia, que la vió bailar el garrotín, la mandó a una academia para que aprendiera las danzas clásicas, y poco después Carmencita Seguí debutaba en el Liceo de Barcelona «buscando a Azpiazo».

Desde entonces su fama es universal. Abandonó la ópera para dedicarse a la revista, y en todos los teatros de España ha dejado el grato recuerdo de su hermosura y de sus formas esculturales.

Guía de Artistas

En esta Guía encontrarán los agentes y empresarios la dirección de las más notables artistas de varietés:

JULIETA TERRY, canzonetista.—Corredera Alta, 9 y 11, Madrid.
LAURA DE SANTELMO, bailarina, Pelayo, 10, Madrid.
LOLITA UNGRIA. — Bailarina, Olivar, número 34.
MARIQUITA FUENTES (bailarina).—Mendizábal, núm. 89, primero.
EMILIA BENITO, cantos regionales, Princesa, 6, Madrid.
TRINIDAD SABEINO Y HERMANOS PACO ANETI, Jáuregui, 1, Sevilla.
LOLITA BALDO, bailarina, plaza del Progreso, 1.
EMILIA PRAXEDES, canzonetista, Concepción Jerónima, 25, Madrid.
PRECIOSILLA, tonadillera, Pez, 5, Madrid.
CASILDA VELA, canzonetista, Luchana, 22, Madrid.
NATI LA BILBAINITA, bailarina, Viriato, 21, Madrid.
MARIA GOMEZ, tonadillera, Santa Engracia, 107, Madrid.

un ataúd abierto entre palmas y flores. Pues los milagros del arte no sabrían ser más deslumbradores que esas imitaciones sencillas, pero exactas, de la naturaleza.

Los menos creyentes se arrodillan conmovidos y turbados involuntariamente delante de esos gloriosos muertos, con los ojos cerrados, con las manos unidas, y cuyos labios entreabiertos parecen sonreír a los misterios de la eternidad.

Tal era Juana de Simeuse en su lenta agonía. La misma palidez, la misma expresión, la misma sonrisa. Juana parecía muerta ya, y si algún rayo del frío sol de invierno iba a para: a su lecho, se creía ver una aureola en derredor de su frente virginal.

En el momento en que la duquesa, cuyo decreto fatal de los doctores acababa de hacer perder la última esperanza, entró en la alcoba de su hija y tomó silenciosamente un puesto a su cabecera, Juana abrió los ojos, volvió la cabeza del lado de su madre y se agitaron sus labios.

La duquesa comprendió que la pobre niña quería hablar. Se inclinó hacia ella, la rodeó con sus brazos y balbució:

—Te escucho, querida mía; ¿qué quieres?

—Madre mía—dijo Juana con voz muy débil—, tengo que pedirte una cosa... una cosa que es preciso que me la concedas, porque es mi último deseo...

Las lágrimas sofocaban a la duquesa. En vez de responder, hizo un gesto que significaba claramente: ¿Te puedo yo negar algo?

—Quisiera escribir...

—¡Escribir!—repitió la madre con profundo asombro.

—Sí.

—¿A quién, hija mía?

—¡A él... a René!

—¡Pobre Juana, no podrás!

—Sé que estoy bien débil, pero sé también que la fuerza de mi voluntad me dará por un instante las fuerzas necesarias; además, que mi carta no será larga.

—¿Quieres dictármela?

—No, madre mía; no sería lo mismo. Es preciso que vayan de mi puño y letra las líneas que van a llevar a mi prometido un golpe tan cruel, porque bien pronto esto será lo único que le quede de mí.

La duquesa no insistió. Colocó sobre el lecho de Juana un pequeño escritorio portátil, preparó el papel, mojó la pluma en tinta y se la presentó a su hija.

Los dedos de la moribunda apenas si podían sostener aquella pluma.

—¡Ah!—murmuró la duquesa—. ¿Ves cómo no puedes...?

Juana hizo un esfuerzo, comparable sólo al del hombre que levanta un pesado fardo. Gruesas gotas de sudor caían por el marfil mate de su frente. Un ligero matiz sonrosado coloreó sus mejillas.

—¡Mira—dijo—, estoy fuerte!

En efecto, apenas si temblaba su mano, y con ella trazaba caracteres, un poco temblorosos, pero perfectamente legibles.

He aquí lo que escribió:

«Armaos de valor, René, porque os envío un gran pesar. Adiós nuestros hermosos sueños de otro tiempo... Adiós nuestro dichoso porvenir... Todo se acabó..., voy a morir...

Estoy condenada, pobre amigo mío, y nada en el mundo, nada, ¿lo oís bien?, podría salvarme o retardar mi fin un solo día.

Vos, a quien he dado mi corazón, a quien iba a dar mi vida, venid a recibir mi último suspiro y mi último pensamiento. Desearía, en la hora suprema, tener a mi lado a todos los que amaba: a mis padres y a vos, René. ¡Pido a Dios que me conceda esta gracia! Pero tengo miedo... creo que es demasiado tarde...

En fin, trataré de esperaros... Pero venid... venid... venid pronto...

Juana.»

Cuando la joven hubo escrito la última palabra de esta triste carta, la fuerza ficticia que acababa de sostenerla se desvaneció. Perdió el conocimiento, y la duquesa, para recobrárselo, tuvo necesidad de humedecer sus sienes con agua fresca y hacerla respirar sales enérgicas.

Las primeras palabras de Juana cuando volvió en sí fueron éstas:

—Dobla esa carta y escribe el sobre,

mi querida madre, porque ahora veo que ya no puedo más; pero he hecho lo que quería y estoy contenta.

La duquesa trazó en el sobre el nombre del marqués de René de Rieux, oficial de la Marina real en Brest. Juana quiso leer aquel sobre y sonrió a la vista del nombre de René.

—El correo va muy despacio—dijo en seguida—, y no quiero esperar; si me quieres, madre mía, da las órdenes oportunas... Que el más listo de nuestros criados monte a caballo y parta al instante, que siembre el oro en su camino para llegar más pronto. Piensa que es mi última alegría en el mundo.

—La alegría hace milagros—murmuró la duquesa dejando la alcoba, en la que volvió a entrar al cabo de algunos minutos.

Juana la interrogó con la vista.

—Antonio acaba de partir en «Achmel», el más vivo de los caballos árabes de las caballerizas de tu padre—respondió la duquesa a aquella muda interrogación—. No se detendrá en el camino ni un minuto, y ganará en velocidad, según me ha dicho, al viento.

—¿Cuánto tiempo necesita para llegar a Brest?

—Treinta y ocho a cuarenta horas.

—¿De modo que dentro de tres días y algunas horas podrá estar en París René?

—Lo estará sin duda alguna, querida hija.

—¡Oh!—balbució Juana tan bajo que su madre no pudo oírlo—, yo bien sé que René hará prodigios y realizará un imposible. Pero tres días, ¡Dios mío, es mucho tiempo! Y cuando llegue René, ¿no seré yo la que haya partido?

XXXVIII

René de Rieux.

Juana dejó caer su cabeza sobre la almohada, con la cual su hermoso rostro podía competir en blancura. Sus párpados se cerraron y no hizo ningún movimiento.

La duquesa, al ver aquella inmovilidad, creyó que su hija estaba dormida y se aproximó al lecho, a fin de contemplar largo rato aquella angelical figura, que quería grabar profundamente en su corazón y en su memoria, y que bien pronto, sin duda, no existiría mas que para aquel doble santuario.

Se apercibió al instante, con sorpresa y espanto, de que gruesas lágrimas se escapaban de los ojos cerrados de Juana y rodaban sobre sus mejillas como las perlas de un collar desengarzadas.

—¡Hija mía!—exclamó—. ¡Mi querida hija!... ¿Por qué lloras?... ¿Es que sufres?

—¡Madre mía...—dijo Juana—, abrázame!

La duquesa tomó con sus dos manos la cabeza de su hija y la cubrió de ardientes besos.

Juana levantó sus brazos, que conservaban aún su pura forma, y pasándolos alrededor del cuello de la duquesa, continuó con voz débil y dulce:

—Me preguntas por qué lloro y voy a decírtelo. No, no sufro; pero mi pobre alma está desolada, y el cáliz que se ofrece a mis labios está lleno de amargura. Escucha, es preciso que lo sepas todo; parezco resignada, pero no lo estoy; siento que voy a morir y tengo miedo a la muerte... ¡Era tan dichosa! No había para mí en este mundo mas que dicha. ¡Dios me es testigo que no me rebelo contra su voluntad! A pesar mío, la carta que acabo de escribir me ha traído a la memoria todos mis hermosos sueños, todas mis radiantes esperanzas, todo aquel brillante porvenir que se abría a mi paso y que desaparece a mis veinte años... ¡Oh... madre mía, si tú supieras cuán triste es morir cuando se ama, cuando se es amada; si tú supieras cómo comprendo hoy, en el momento en que voy a dejaros, la ternura inmensa que abrigaba mi corazón para mi padre y para ti y el profundo amor que tenía a René!... ¡Madre mía, te destrozo el corazón..., pero se desborda mi alma!... ¿Qué he hecho al cielo?... ¿Qué falta he cometido para ser castigada de este modo?... ¡Lo que experimento es un suplicio indecible! ¡Soy tan joven... y

2009 Ministerio de Cultura