LA CORRESPONDENCIA DE ESPAÑA

PRECIO DE LA SUSCRICION
MADRID: Edición de la mañana. 1 Pta. Mes.
PROVINCIAS Y PORTUGAL. 5 Ptas. Trimestre
EXTRANJERO..... 12 —
ULTRAMAR..... 15 —
PRECIO DE LA VENTA
Por menor, 5 céntimos ejemplar. Por mayor, 3'50 cts. 100 ejemplares
Redacción y Oficinas: Factor, 7, Madrid.

DIARIO POLÍTICO INDEPENDIENTE Y DE NOTICIAS
ECO IMPARCIAL DE LA OPINION Y DE LA PRENSA
Fundador: D. Manuel María de Santa Ana.

PUBLICIDAD
Los anuncios de todas clases referentes á Bancos y Sociedades, á precios convencionales.
Se reciben en esta Administración y en todas las agencias de publicidad nacionales y extranjeras.
Con arreglo á la Ley, cada anuncio pagará 10 céntimos por impuesto de timbre.
Toda la correspondencia y giros deben dirigirse al ADMINISTRADOR.
NO SE DEVUELVEN LOS ORIGINALES

AÑO LVI.—NÚM. 17.188 Madrid.—Jueves 2 de Marzo de 1905. Cinco ediciones diarias.

CRÈME SIMON
POUDRE SAVON
MARAVILLOSOS PARA LA
Toilette diaria
Preservan el rostro de las influencias del Frio, del Sol, o del aire del Mar. Blanquean y suavizan divinamente el Cutis
J. SIMON, 59, faub. St-Martin. PARIS
Evitar falsificaciones

GUANTE X llegó. ESPARTEROS, 4.

El TE CHAMBARD
es el más agradable de los purgantes, y el único que toman siempre con verdadero placer aun las personas de paladar más exigente, igualmente que los niños

CUESTIONES NACIONALES

LAS CANARIAS

Razones que todo el mundo conoce y pueseria puerilidad desmenuzar, deberian obligar al Estado español á cuidar el Archipiélago Canario como un padre cuida á su hija predilecta cuando es de muchos codiciada con tentaciones abrumadoras. Más por desgracia, el Estado español sigue procedimientos contrarios y acostumbra frecuentemente *á dejar abierta la puerta* tomentado la tentación.

A Canarias deberian ser enviados los funcionarios más íntegros y de más valía, considerando la estancia allí como un premio; pero el *deberían* es demasiado condicional para que sea una realidad. A Canarias, digámoslo con franqueza, envía el Estado por regla general los detritus de los escalafones, habiendo dado ocasión demasiado frecuente para que surgiesen protestas enérgicas que llegaron hasta el Parlamento, doliéndose los diputados canarios de que esa provincia fuese una especie de cloaca burocrática á donde eran echados quienes bordeaban los tribunales de honor, sin caer dentro de ellos.

Yo sé que hay funcionarios dignísimos; pero sé también que en ocasiones ha sido seguido el procedimiento indicado. Y no ignoro que por regla general la burocracia canaria se compone, ó de paniaguados de los caciques enviados allí como antes eran enviados á las colonias, ó de castigados á quienes los ministros alejan de la península con motivo ó sin él.

Tal conducta es altamente impolítica, y aún más que impolítica, antipatriótica. Y lo diré aún más claro, porque para decir la verdad no me duelen prendas: es separatista, como separatista fué el *modus vivendi* que seguimos con las colonias, enviando á ellas funcionarios que en la mayor parte de los casos llevaban en la credencial una patente de corso.

Con el actual sistema resulta que los empleados públicos son mirados en Canarias como una plaga, por la razón sencilla de que en ellos ven ó á un agente del cacique puesto á su absoluta devoción, ó á un empleado con mala nota, enviado allí como si Canarias fuese un Purgatorio para las faltas que cometen los empleados.

Hablaba el otro día de la administración de justicia y señalaba como botón de muestra el hecho de que dos jueces de Tenerife, el actual y el anterior, han estado íntimamente ligados con la Arrendataria de Puertos Francos, tan ligados, que el actual fué representante apoderado en Madrid de la anterior Sociedad, y que el antecesor, ya jubilado, es y fué el alma del actual arriendo, al par que ejercía el máximo cacicazgo político en Tenerife, siendo el mangoneador de cuanto en el distrito se urdía para que imperase la política conservadora.

Yo no me he de hacer eco de pequeñeces que andan de lengua en lengua, de las cuales deben tener ya noticia el ministro de Gracia y Justicia y el presidente del Tribunal Supremo. Me limitaré á decir que es urgente una visita de inspección severamente realizada, y añadiré tan solo que la visita debe ser emprendida con ánimo decidido de exigir responsabilidades sin temor á que intervenga *la diplomacia*, como en otras ocasiones intervino desde París para amparar á los paniaguados. Y no se alarmen mis lectores al leer alusiones á *la diplomacia*, pues no me refiero á la extranjera. Aludo al embajador de España en París, Sr. León y Castillo, cacique máximo y funesto del Archipiélago Canario, feudo en donde impera con todos los Gobiernos, cual si en vez del marquesado del Muni le hubiese sido adjudicado el virreinato de nuestra provincia atlántica.

Y no bastará con esa visita de inspección. Yo me felicito de que el Sr. Ugarte, ministro dignísimo de Gracia y Justicia, piense como yo en esos asuntos, según manifestó á un redactor de este periódico, porque estará convencido de que es necesario que los destinos en Canarias sean considerados como un premio, abonando el viaje á los funcionarios y á sus familias, dándoles instalación decorosa, concediéndoles sobresueldo decente, rodeándoles de extraordinarios prestigios y exigiéndoles al mismo tiempo estrechas responsabilidades, porque Canarias es como decía al comenzar estas líneas, hija predilecta y hermosísima de España, festejada por poderosos y apuestos doncelles que codician sus encantos....

Juan de Aragon.

INFANTICIDIO DESCUBIERTO

Aranjuez 1.°

Verificándose la limpieza de un pozo negro, situado en la calle de la Florida, número 19, encontraron los obreros el cadáver de una niña recien nacida horriblemente mutilada.

El activo é inteligente juez, Sr. Asensio, ha ordenado la detención de varias mujeres sobre las que recaen sospechas de ser las autoras del horroroso infanticidio perpetrado.

LORENZO.

LOS FERROCARRILES SECUNDARIOS

REUNION MAGNA

Zaragoza 1.°

Convocada por la Diputación se ha celebrado una reunión magna, en la que estuvieron representadas todas las fuerzas vivas de la región, para tratar de la omisión en el plan de ferrocarriles secundarios del proyectado entre Cariñena y Daroca.

Este ferrocarril había sido propuesto en primer término é informada favorablemente la propuesta por cuantas entidades hubieron de dar su parecer, pues es el más necesario, el más conveniente, el de más fácil construcción de esta provincia.

Los reunidos adoptaron los siguientes acuerdos:

Dirigir un telegrama al ministro de Obras públicas interesándole la preferencia del ferrocarril entre Cariñena y Daroca, confiando en que el marqués del Vadillo apoyará esta pretensión, pues es hijo adoptivo de esta provincia.

Autorizar á la Diputación para que lleve á cabo las gestiones que juzgue oportunas en nombre de los reunidos hasta conseguir lo que se pide, enviando á Madrid una Comisión para que excite el celo de los senadores y diputados por la provincia en favor del fin apetecido.

De la construcción de este ferrocarril dependen en gran parte las relaciones comerciales de esta provincia y la de Teruel con Valencia.

Además facilitaría mucho la salida de los productos de la región, tales como los vinos del campo de Cariñena, y proporcionaría otra multitud de ventajas que se enumeran en los informes que constan en el expediente, y que la Comisión central no ha tenido en cuenta al formar el plan general.

FONDEVILA.

EN EL YEMEN

TROPAS INSUBORDINADAS

París 2.

Telegrafían de Constantinopla que veinte mil soldados turcos que se han enviado de Damasco para reprimir la insurrección del Yemen, al llegar á Akaba se han negado á continuar su camino mientras no se les abone las pagas atrasadas que les deben.

El gobernador de la ciudad ha tratado de hacerles desistir de su propósito, asegurándoles que el Gobierno está dispuesto á cumplir sus compromisos en brevísimo plazo; pero á pesar de todos sus esfuerzos, no ha logrado convencerlos.

Los ánimos están muy excitados.

Blasco.

Ecos de Londres

UN VIAJE Á LA INDIA

(DE NUESTRO REDACTOR)

Ya se ha anunciado oficialmente el viaje de los Príncipes de Gales á la India. La visita será tan solemne como la realizada en 1876 por el actual Rey de Inglaterra y Emperador de la India. Habrá grandiosas recepciones en que los Príncipes de Gales acogerán los homenajes de los Príncipes nativos y entablarán relaciones con la extraordinaria mezcla de estados y pueblos, razas y religiones, que constituye la India. Todo ello con el fausto grandioso y el exotismo emocional de que nos dieron breve sugestión en Madrid Jacinto Benavente, con su drama *El dragón de fuego*, y Fernando Díaz de Mendoza al ponerlo en escena con esplendidez desusada en España.

Pero en este viaje los Príncipes de Gales no admitirán regalos. En 1876 todos los príncipes y aristócratas nativos, rivalizaron en largueza. Se estableció oficialmente que el valor de cada uno de los regalos hechos al actual Rey de Inglaterra no excedería de 2.000 libras esterlinas: pero llegó á oscilar entre cinco y veinte mil, y los presentes que el Príncipe se trajo se evaluaron en cerca de medio millón de libras esterlinas.

Esta vez el Rey ha dispuesto que sus hijos no admitan regalos. Es una innovación que será bien acogida. Realmente no está la India para grandes esplendideces. En estos últimos años ha habido hambres y pestes. Sólo en 1903 murieron de la peste más de 800.000 personas. Las tremendas desolaciones ocasionadas por la sequía en años anteriores, no son para olvidadas. No; no está la India para regalos.

Aparte de esto, ha llegado ya para Inglaterra el momento de pensar seriamente en la India. Gracias al conglomerado de pueblos, de razas, de religiones y de Estados distintos y antagónicos que constituyen la India, un puñado de ingleses —los oficiales y soldados nacidos en el Reino Unido y residentes en la India—no exceden de 78.000. Mientras se odien tan ferozmente como se odian mahometanos y budhistas, cristianos, brahmanes y animistas, Inglaterra mantendrá fácilmente su influjo.

Pero el imperio de Inglaterra significa la paz interior, y esa paz resulta un peligro para los dominadores. Porque con esa paz la población nativa se hace más homogénea, á pesar de la ley de castas. Ya más de la mitad de ella habla el inglés; el día que toda la India lo hable, el inglés será el idioma de las reivindicaciones nativas contra los dominadores europeos.

¡Extraño mundo el de la India! He ahí la cuna del pensamiento, donde ha habido en todo tiempo quien ha llegado á conocer el alma humana más profundamente. La psicología del budhismo es insuperable en Europa. Todo lo que han dicho en estos años últimos los más altos cerebros europeos—Renán, Schopenhaeur, Nietzsche, Max Muller,—no es sino pálido reflejo del saber oriental.

Y, sin embargo, un puñado de bárbaros ha dominado siempre aquel país, saturado en sus clases superiores de la intelectualidad más refinada. Y ciertamente, no se interrumpió el curso de la historia indostánica cuando las Compañías comerciales de Inglaterra se fueron apoderando del país.

Pero en ese cruce de pueblos las virtudes se cambian. Hoy el orientalismo ha penetrado en la mentalidad inglesa. El profesorado de Oxford y de Cambridge se halla saturado de su influencia. Los muchos escritores ingleses, como Gabriela Cunninghame Graham, cuya *Vida de Santa Teresa* es el libro más hondamente comprensivo que extranjero alguno ha escrito sobre España; como Lafcadio Hearn, el estilita prodigioso de las obras más hermosas que se han escrito acerca del Japón; como los más grandes talentos de Inglaterra, muestran en sus obras el sello melancólico, contemplativo y resignado que el continente asiático imprime en cuantas frentes buscan sus secretos.

En cambio, ¿no es posible que la India adquiera al contacto de Inglaterra un poco de la energía que le falta?... Hay un dato curioso. De todas las religiones de la India la que hace más prosélitos es la más intransigente, la más fanática, la más militar: la religión de Mahoma.

La Administración inglesa unifica administrativamente á los pueblos de la India; la difusión del idioma inglés les une espiritualmente; el contacto con los ingleses acrece acaso su energía; el triunfo del Japón sobre Rusia les enseña que los blancos no son invencibles... ¿Por qué han de dejarse los indios gobernar por ingleses?

No hay más que una razón: la de que Inglaterra les gobierna caro, pero les gobierna bien.

Ramiro de Maeztu.

RUSIA Y JAPON

EL BLOQUEO DE VLADIVOSTOCK

París 2.

Desde Tokio telegrafían asegurando que el puerto de Vladivostock está completamente fortificado.

El efectivo de la guarnición en aquella plaza rusa es de 40.000 soldados.

Todas las mujeres y los niños han sido enviados al interior.

El crucero *Rossa* se halla en buen estado; pero el *Gronoboi* y el *Bogater* están imposibilitados para navegar.

Siete torpederos están encerrados en el puerto á causa de los hielos.

También dos buques corta-hielos están anclados en el puerto.

DE LA BATALLA

Telegrafían de Petersburgo diciendo que, según el corresponsal del *Novoie Vremia* en el Extremo Oriente, en la batalla entablada desde el día 25 del pasado, el ala izquierda rusa ocupa una extensión de 30 kilómetros.

La lucha es encarnizada.

Los japoneses intentaron en la noche del 25 al 26 forzar el centro ruso, acumulando fuerzas considerables.

Los rusos recibieron refuerzos y detuvieron el avance de los japoneses, sufriendo éstos grandes pérdidas.

El general Oku ha telegrafiado desde su Cuartel general que en toda la línea rusa se observa actividad extraordinaria, siendo constante el duelo de artillería.

UN TELEGRAMA DE OYAMA

Desde Tokio comunican detalles de la guerra, llegados por un telegrama de Oyama.

El general telegrafía que en la noche del domingo las baterías rusas de Nanpuchang, Chahopu y Tentanotai están cañoneando con intermitencias las líneas japonesas.

Varios destacamentos de infantería rusa han atacado las posiciones de la carretera de Mukden, siendo rechazados.

Los rusos han reanudado los trabajos de defensa en las inmediaciones de Sikajentan, cañoneando Tchentchipon.

BARCO PERDIDO

París 2.

Telegrafían de Tokio que el vapor mercante alemán *Rómulus*, que cargado de carbón para Vladivostok fué capturado por los japoneses la noche del 25 de febrero, se ha ido á pique cerca del cabo Soya á consecuencia de haber chocado con unos témpanos de hielo.

Toda la tripulación, tanto la del barco como la japonesa que lo dirigía ahora, logró salvarse.

STOESSEL EN PETERSBURGO

El general Stoessel ha llegado ayer mañana á San Petersburgo, constituyendo su llegada la noticia del día.

El andén de la estación hallábase lleno de gente, que recibió con flores y vivas al defensor de Port-Arthur.

Hubo saludos y felicitaciones por parte de los amigos de Stoessel.

Al pasar el coche que conducía al general por la Perspectiva Newsky hubo también vivas; pero con carácter de ovación popular.

Numerosas patrullas estaba apostadas en distintos sitios, en previsión de los acontecimientos.

SOBRE LA BATALLA

París 2.

El corresponsal de *L'Echo* en Petersburgo telegrafía á su periódico que en aquella capital circulan los rumores más pesimistas acerca del movimiento emprendido por los japoneses sobre Sing-Chuting.

La derecha rusa continúa batiéndose victoriosamente.

No obstante estos esfuerzos y los del primer ejército, se cree que Kouropatkine, para evitar el ser envuelto, evacuará Mukden.

MOVILIZANDO TROPAS

París 2.

Telegrafían de Petersburgo que el ministro de la Guerra ha enviado al Extremo Oriente estos últimos meses 12 baterías de campaña, 35.000 *schrapnells* y 100 millones de cartuchos.

Tres nuevas divisiones de Infantería serán en breve movilizadas.

NOTICIAS Y RUMORES

Según un telegrama de Petersburgo que publica el *Petit Parisién*, los japoneses han destruido un puente situado á 1.200 metros de Tieling.

En esta obra destructora fueron ayudados por los *hunguses*.

Circulan rumores de que el ejército ruso ha perdido en estos cinco días de combate más de 8.000 hombres.

L'Echo publica un sensacional despacho, afirmando que el general Kuroki ha conseguido derrotar definitivamente al general ruso Linevitch, envolviéndole su izquierda tras un audaz movimiento.

Las pérdidas rusas han sido considerables.

Según el telegrama á que aludo antes, Kuroki continúa avanzando en dirección á Mukden, acentuando al propio tiempo su movimiento envolvente.

STOESSEL

Los últimos despachos de Petersburgo anuncian que el general Stoessel no ha sido aún recibido por el Czar.

PROSIGUIENDO LA GUERRA

Dicen de Petersburgo que existe una actividad febril en todos los establecimientos militares del Imperio, reflejándose en el Estado Mayor la resolución de proseguir la campaña hasta el completo agotamiento de los recursos guerreros de los japoneses.

Todavía se cree en algunos Círculos oficiales rusos en una victoria final.

El Estado Mayor declara que se han tomado todas las precauciones pertinentes, tanto en Kiriug como en Kharbin, para el caso de una nueva retirada del ejército de Kouropatkine hacia el Norte.

Blasco.

CELEBRANDO UNA INAUGURACION

LOS DIQUES DE GIBRALTAR

Londres 2.

Todos los diarios londinenses dedican largo espacio en sus columnas á reseñar la inauguración hecha ayer en Gibraltar de los nuevos diques recientemente construidos por orden del Almirantazgo.

Los periódicos consignan, al dar cuenta de dicha inauguración, que estos nuevos diques son susceptibles de recibir los mayores acorazados del mundo.

Maeztu.

Nuestro redactor corresponsal D. Juan Perosio, á quien encomendamos la organización de importantes servicios en Constantinopla, Salónica, Sofía y Belgrado, en previsión de que durante la primavera surjan grandes complicaciones en los Balkanes, ha realizado cumplidamente su misión y ha regresado á San Petersburgo.

Los lectores de LA CORRESPONDENCIA DE ESPAÑA que cambian tarjetas postales con nuestro redactor, pueden dirigirle la correspondencia á

45 KAZANSKAIA LOG 23

según aviso telegráfico que recibimos hoy.

El servicio que nuestro redactor ha montado para LA CORRESPONDENCIA DE ESPAÑA en los Principados balkánicos es perfecto, y muy pronto podremos servir á nuestros lectores interesantes informaciones, demostrando con hechos que no regateamos nada para corresponder al favor cada día más creciente que el público nos dispensa, convencido sin duda alguna de que LA CORRESPONDENCIA DE ESPAÑA es el único diario español que puede ofrecer á sus lectores informaciones auténticas del extranjero, por tener redactores en París, Londres, Berlín, Roma y San Petersburgo, además de corresponsales en las demás capitales.

El insigne periodista ruso que sustituyó á nuestro redactor corresponsal D. Juan Perosio durante su ausencia, y que oculta su nombre con el pseudónimo INTERINO, continuará enviándonos crónicas desde distintos puntos del Imperio, según órdenes que le comunicará el Sr. Perosio, á medida que los sucesos lo reclamen.

CONSEJO DE MINISTROS

Terminó cerca de las ocho, facilitándose á la Prensa la siguiente

NOTA OFICIOSA

«El Consejo se ocupó preferentemente de los proyectos del ministro de Instrucción pública, que habrán de servir de base al de presupuestos para 1906, y después de oir la exposición detenida de los ministros, hecha por el Sr. Lacierva, acordó aprobarlos.

Dada cuenta del premio señalado por el duque de Alba con motivo del centenario del *Quijote*, acordó el Consejo se le den las gracias.

Se despacharon expedientes de Gracia y Justicia y de Instrucción pública.»

Terminado el Consejo, el Sr. Villaverde abandonó precipitadamente la Presidencia.

Como dejara reunidos en el salón de Consejos á sus compañeros de Gabinete hubo entre los periodistas un momento de alarma y no faltó quien abandonara aquel lugar, trasladándose á la calle de Alcalá con objeto de cerciorarse de la dirección que tomaba el coche del Presidente; pero este hizo salir á los periodistas bien pronto de sus dudas, diciéndoles que se marchaba antes que los ministros, por celebrar ayer su señora su fiesta onomástica.

Instantes después, iban abandonado los ministros la Presidencia, manifestando todos que no había ampliación del Consejo y que éste había sido dedicado principalmente á los proyectos del ministro de Instrucción pública, los cuales serán traducidos en decretos, para desarrollarlos después en el nuevo presupuesto.

Y no dijeron más los consejeros responsables.

Ecos de Berlín

COMIDAS Y TEATROS

(DE NUESTRO REDACTOR)

Si nuestras autoridades, cuando tratan de implantar un nuevo sistema en España, imitándole del extranjero, se tomaran el ligero trabajo de estudiarle, se ahorrarían conflictos y molestias á los ciudadanos, porque muchas veces prescindirían de la innovación ó tratarían de no aplicarla á tontas y á locas.

Esto es precisamente lo que viene ocurriendo en Madrid desde que á los señores Maura y Sánchez Guerra se les ocurrió que los teatros todos de la corte terminaran sus representaciones á hora temprana.

A las reclamaciones de público y Empresas, nuestras paternales autoridades contestaban por boca del conde de San Luis, víctima propiciatoria elegida para que recibiera los golpes, que era preciso que los madrileños se acostumbrasen á entrar por el buen camino y salieran del teatro temprano, como en el extranjero ocurre.

«En el extranjero—nos dicen—los teatros terminan sus representaciones á las once de la noche. Todavía somos generosos, pues en España concedemos que se acaben una hora y media más tarde.»

Y nos tapan la boca con el razonamiento, porque generalmente los madrileños no sabemos lo que en el extranjero pasa, más que de oídas, y los que han hecho un viaje de recreo han visto que, en efecto, los teatros terminan temprano, aunque no conocen la razón.

Nuestros políticos también asoman de vez en cuando las narices por encima de los Pirineos y hacen excursiones rápidas de quince días, viajando como las maletas, con una etiqueta pegada en un *coté*, y sin enterarse de nada, porque lo contemplan todo desde la altura olímpica de su omnisciencia, y lo que no comprenden no lo preguntan. ¡Sería rebajarse!

Llegan, por ejemplo, á Berlín, y si quieren ir al teatro tienen que estar ocupando su localidad á las seis y media ó las siete de la tarde. A las diez y media de la noche el espectáculo ha concluído.

«¿Eh? ¡Qué costumbres!—dicen.—¡Diferencia de aquel teatro de Apolo de Madrid, donde se acaba la cuarta función á las dos de la mañana!»

¡Claro está que tanto al político como á su distinguida esposa, si ha venido con él, les ha molestado muchísimo tener que cenar mal y deprisa para estar en el teatro á tiempo de ver un par de actos siquiera! ¡Indudablemente la distinguida esposa del político está renegando todavía porque no pudo concluir su *toilette* de teatro á gusto, á causa de las prisas! Pero no lo confiesan.—¡Qué costumbres!—exclaman.—Y en cuanto uno de estos señores escala el Poder, la primera innovación que se le ocurre es imitar la sana costumbre extranjera de terminar

seáis, yo me ocuparé de la comida. Como ya te he dicho, quiero obsequiarte bien.

Blanca se había levantado.

—¿No me quieres?—dijo Fauverot.

—¿Porqué no he de quererte?

—¿Es que contabas, quizás, que te entregaría tu carta, mi título, á cambio de esa suma que me has contado?

—Nada de eso. Te repito que te he dado esa suma únicamente por la alegría de obligarte, y para tratar de hacer la felicidad de Gustavo. Me has prestado un servicio que yo siempre he reconocido. Por mi parte hago lo que puedo por serte agradable. Me alegraré de hacer más en cuanto me sea posible.

—¡Oh! ¡oh!—pensaba Fauverot—¡qué suave está!

Esto le inquietaba. Hubiera preferido cien veces más que Blanquita le tratara brutalmente, como le había tratado por la mañana. Su nueva actitud era ambigua. ¿Qué es lo que podría prepararle? Sería conveniente, en adelante, estar en guardia.

—Bien—dijo—bajemos.

—Bajemos.

Fauverot, más y más inquieto, se dijo para tranquilizarse que, después de todo, nada tenía él que temer de su hermana.

Pero, á pesar de todo, no estaba tranquilo. Blanca era una criatura á la vez inteligente y determinada; era capaz de todo.

—Sí, sí, la cosa es grave—se decía el coloso.—Yo la he «hado», ella debe estar rabiosa, y no dice nada. Se ha tragado la píldora sin protestar. ¡Diablo! ¿Qué me reservará «esta alhaja»?

Los dos hermanos se encontraron fuera.

Gustavo, á la sombra del toldo de la terraza, distraído, miraba á los transeuntes, fumando un cigarrillo.

—¿Te aburres, eh?—le dijo Nicolás.

—No—replicó el joven.—He tenido una distracción.

—¿Qué distracción?

—He visto al novio de Herminia.

—¿A Juan?

—El mismo.

Blanca prestó atención.

Gustavo se explicó.

—Ha llegado hace un momento en carruaje... en un bonito coche, no de punto, sino carruaje particular.

—¡Ah!—dijo Fauverot, muy intrigado.

—El carruaje ha parado delante de la puerta de la casa de enfrente; Juan ha entrado en ella, donde ha permanecido unos diez minutos próximamente. Después ha reaparecido, ha montado en el vehículo que ha partido á gran velocidad.

—¿Es esto todo?—preguntó Nicolás.

—¡Pobre! ¡Pobre!... Es una manera de hablar...

—Es exacto. Vivo con holgura, convengo en ello; pero no tengo dinero ante mí; vivo al día.

»Que el señor de Gérigny, que atiende á todas mis necesidades por el momento, y que no me niega nada, desaparezca, se retire por una causa ó por otra, y quedaré pobre. Me veré obligada para vivir á utilizar mis talentos de cantante y musica.»

—¿Y el Maestro?—dijo Nicolás.

—¿El señor Vivant-Donadieu? No me da nada.

—¿Verdad?

—Verdad. Me ayudaría, cierto, en caso de necesidad; pero su ayuda no constituiría para mí, en todo caso, más que un recurso momentáneo, y además... precario.

—¿Es muy rico, sin embargo?

—Debería ser muy rico; pero jamás ha sacado partido de sus obras. De modo que por el instante puedo ayudarte, es verdad, pero solamente en función de mis medios. ¡Ah! Si yo alcanzo mi objeto, entonces será otra cosa. En este caso, estate tranquilo; tú tendrás tu parte. Reconozco que me has prestado un servicio, y no lo olvidaré.

»En resumen. Me has pedido que te entregue en seguida una suma redonda de 5.000 francos, que constituirá el dote de Gustavo. Es preciso que tengas esa suma, para que la señora Luisa esté tranquila é impida todo lo del mundo para decidir á su hija y para obligarla, en caso de necesidad, á casarse con mi sobrino. Está bien. Tendrás esa suma.»

—¿Cuándo?

—Ahora mismo, si quieres.

—¿En seguida?

—Estoy dispuesta á entregártela.

Esto diciendo, La Dama Rubia sacó del bolsillo la carterita, en la cual había puesto cinco billetes de Banco, que mostró á Fauverot, deslumbrado.

—Eso es hablar—dijo el tabernero.

Estaba en el colmo de sus deseos.

Al domingo siguiente, cuando fuera con Gustavo á casa de las Godeau, podría exhibir los *papeles de á mil* ante Luisa y Herminia.

Blanca ofreció los sedosos papeles á su hermano, que no se atrevió á tocarlos.

—Toma, pues—dijo La Dama Rubia.

Fauverot tomó los billetes, no sin estremecerse.

De pronto se acordó de la advertencia que le había hecho Gustavo un momento antes, y devolvió los billetes á su hermana, exclamando:

—¡Y... qué me pedirás á cambio de *esta primera entrega*?—dijo.

—¿Yo? nada...—contestó Blanca muy diestramente.

009 Ministerio de Cultura

temprano las representaciones en los teatros.

Y como todo tiene su razón de ser, esto de que en Alemania los teatros cierren sus puertas á las diez ó diez y media de la noche está perfectamente justificado... en Alemania.

El alemán se desayuna á las siete de la mañana, toma un refrigerio á las once, almuerza fuerte á las tres de la tarde y cena de diez á once de la noche. Dedica la mañana á trabajar, la tarde á hacer la digestión y pasear, después va al teatro, y por último, satisfecho del resultado del día, cena y se acuesta.

Naturalmente, para que pueda sentarse á la mesa á las diez y media ó las once de la noche, los teatros han de terminar á las diez ó diez y media, porque es de suponer que antes vaya al teatro y no después de cenar. ¡Cálculen ustedes á qué horas tendrían que comenzar las representaciones si estas tuvieran lugar después de la cena!

A las seis y media ó las siete de la tarde, después de haber dado su paseo, el alemán va á la Opera, ó á la Comedia ó al *Music-Hall*. En los teatros todos, en vez de cafés, hay *buffet* con su repostería y cocina correspondientes y durante los entreactos entretienen los espectadores el hambre comiendo pasteles, bocadillos, *sandwichs*. El consumo que se hace en los teatros es enorme.

Termina la representación á las diez y media de la noche, y á las once es imposible lograr plaza en ningún restaurant. Los sábados y domingos, sobre todo, recorréis todo Berlín para encontrar un rinconcito en una mesa donde poder cenar. Los alemanes tienen una afición loca al restaurant, y no hay familia que se estime un poco que no cene de fonda esos días.

Y nada de mezclarse las autoridades en que el dueño cierre á hora determinada. ¡No faltaba más! Los restaurants y cafés hállanse abiertos hasta las tres, ó las cuatro, ó las cinco de la madrugada. Mientras hay gente y se hace consumo. No temáis que aquí, como en París ó en Madrid, empiecen á sacudir las banquetas los mozos, ni á colocar con estrépito las sillas sobre las mesas, ni hagan, en fin, ninguna de esas delicadezas con que en la corte avisan políticamente al parroquiano, para darle á entender que está estorbando á cierta hora.

Cuando el alemán ha cenado tranquilamente, soplándose una buena botella de Rhin ó media docena de litros de cerveza, se marcha á su casa y duerme hasta el siguiente día, que vuelve á reanudar su tarea.

¿Es necesario que diga ahora la vida que en Madrid se hace? Se come á la española á las doce ó la una de la tarde, se cena á las ocho ó las nueve de la noche. Una de dos: ó las funciones en los teatros habrían de empezar á las cuatro de la tarde, ó forzosamente han de comenzar después de las nueve de la noche; y, comenzada la representación de una obra cualquiera, que pretenda una autoridad caprichosa medir sus proporciones para que termine á hora determinada, es cosa tan ridícula, tan necia, tan falta de sentido común, que sólo á los hombres que nos gobiernan puede ocurrírseles.

Cada pueblo tiene sus hábitos y sus costumbres; cada individuo, sus manías y su manera de ser. No habrá gobernador de Madrid que consiga que los madrileños coman á las cuatro de la tarde y cenen á las once de la noche, como no habrá autoridad en Berlín que me haga á mí levantar temprano, por ejemplo. Pretender extranjerizar nuestras costumbres, copiándolas de otros países, sin estudiarlas previamente ni comprenderlas, es un absurdo.

Yo le brindo estas pequeñas observaciones al conde de San Luis, y no le llevo nada por las enseñanzas que encierran, aunque supongo que las despreciará olímpicamente. Porque nuestros hombres políticos lo saben todo.... todo menos gobernar bien.

J. J. Cadenas.

JUVENTUD IBEROAMERICANA

Esta Sociedad ha organizado una serie de clases y conferencias, que darán principio el presente mes en el Instituto de San Isidro.

Los señores que las tienen á su cargo y los temas de estas clases y conferencias son los siguientes:

Don Faustino Rodríguez San Pedro, «La Unión Iberoamericana».

Don Jesús Pando y Valle, «Relaciones iberoamericanas».

Don Faustino A. del Manzano, «El comercio como base de las relaciones iberoamericanas».

Don José María de Olózaga, «Los estudios económicos en los pueblos iberoamericanos».

Señor marqués del Olivart, «Derecho internacional en las Repúblicas sudamericanas».

Don Manuel Antón Ferrándiz, «Antropología».

Don Juan Ortega y Rubio, «Los estudios históricos en América».

Don Enrique García Herreros, «Instituciones civiles de los pueblos iberoamericanos».

Don Manuel Zabala, «Historia contemporánea de América».

Don Mario Méndez, «Los escritores americanos».

Don José Gutiérrez Sobral, «Estudios geográficos sobre América».

Don Enrique Saumell, «La instrucción como lazo de unión entre España y América».

Don R. García Moreno, «Asociaciones escolares iberoamericanas».

Don Vicente Vera, «Descubrimientos geográficos».

Don Ramiro Vallarino, «Misión del magisterio español en América».

Don Ramiro Suárez, «Importancia del descubrimiento de América en el desarrollo de las ciencias química y metalúrgica».

Estas clases y conferencias serán públicas.

DE ORIHUELA

Orihuela 1.º

Propietario y colonos.

El conde de Velle ha obsequiado con magnífico banquete á todos los arrendatarios de las tierras que posee en el pueblo de Benejúzar.

Al banquete asistieron también las personas más importantes del citado pueblo.

Sirvió la comida el hotel de España.

La comida se verificó en los salones del magnífico palacio que en ésta posee la madre del conde, condesa de Pino Hermoso, y fué servida por el hotel de España.

Los comensales quedaron muy agradecidos á los obsequios del conde de Velle, y correspondieron á ellos con una velada musical.

Fiestas de Carnaval.

El día 12 visitará esta población el Batallón Infantil de Murcia.

Se hacen grandes preparativos para recibirle.

EL CORRESPONSAL

LA CUESTION DE LOS TEATROS

Lo que dice el gobernador

Hablando ayer el gobernador con los periodistas acerca de la nota oficiosa remitida por la Sociedad de Autores con motivo de la reunión que celebró anteayer, nos dijo lo siguiente:

«Que en su actitud no hay provocación de ninguna clase, y que espera con serenidad el juicio el desarrollo de los sucesos, en los cuales hasta ahora sí hay alguna amenaza es la que parte de las empresas y autores.

Que está muy lejos de haber verdadero acuerdo y congruencia entre las aspiraciones formuladas por estas dos entidades, empresas y autores, sobre la solución del problema, y que de las manifestaciones que hacen, y aun en las que se consignan en la nota oficiosa publicada hoy, se desprenden verdaderos absurdos, como son los siguientes:

El de que en vista de que no hay público bastante para llenar tres secciones, se diga que es indispensable que haya cuatro.

El de que, en vista de que la gente no va al teatro á las ocho de la noche, por lo cual se suspendió esa sección, sea indispensable restablecerla.

Que si para huir del absurdo anterior han de empezar las funciones á las nueve, se diga que pueden estas concluir á la una, dando cuatro secciones, de á una hora larga cada una, que con los entreactos tienen que emplear un tiempo mínimo de cinco horas, por lo cual, empezando á las nueve, no podría acabar la cuarta sección antes de las dos de la mañana, que es lo que parece que se busca.

Que si tan nimio es el detalle de media hora más ó menos, se haga de eso por autores y empresas una cuestión tan grave, dándole carácter de conflicto nacional, amenazando nada menos que con un cierre en toda España.

Que porque los autores y empresas no tengan hoy aquellas pingües ganancias de otros tiempos, por causas bien ajenas á la hora de concluir, amenacen con condenar á miles de familias á morirse de hambre y echen sobre mí la responsabilidad de una medida como la del cierre, cuando son ellos los que quieren tomarla, por una causa que ellos mismos aseguran que tiene poca importancia.

Igualmente es absurdo suponer que el público que no va hoy al teatro á las nueve, iría á las nueve y media; que el que no va á las diez, iría á las diez y media, y que el que no va á las once, iría á las once y media. ¿Cabe en cabeza humana que pueda estar en esa nimiedad la solución de ningún problema?

Si el negocio es malo á las doce y media, seguirá siéndolo á la una. El dinero que no haya entrado en taquilla á las doce y treinta no podrá convertirse, por arte mágico, en lluvia de oro á las doce y cincuenta y ocho.

Luego lo que se busca es romper el principio, saltar la cerradura, abrir el portillo, arrollar á la autoridad, y una vez dueños del campo seguir haciendo como hasta aquí caso omiso del Reglamento, como viene ocurriendo hace veinte años; pero exigiendo, eso sí, su más extricto cumplimiento para lo que resulta favorable á empresarios y autores.

En todos los países del mundo los teatros se acaban á las doce de la noche, y la excepción de que quiere hacerse objeto á España para todo lo que representa orden, trabajo y cultura, está ya conseguida en el hecho de que aquí, en vez de terminar á las doce, terminen á las doce y media.

El gobernador cree tener de su parte á la opinión imparcial y sensata y dice que con eso le basta.

DE BILBAO

Bilbao 1.º

Servicio de trenes reanudado.

Desde mañana circularán los trenes por toda la línea de la Robla, pues ya han desaparecido las nieves que obstruían la vía.

Nacionalistas procesados.

A los nacionalistas detenidos con motivo de los sucesos del domingo, se les acusa de haber atentado contra la autoridad.

DEPONT

DESDE ROMA

MANIOBRAS EN EL ADRIÁTICO

(DE NUESTRO REDACTOR)

El ministro de la Guerra, Sr. Pedotti, de acuerdo con el de Marina, Sr. Mirabello, ha declarado en el Congreso que en la próxima primavera se renovarán, en vasta escala, las maniobras combinadas entre el Ejército y la Marina, las cuales dieron tan buen resultado durante el último verano en el ensayo hecho entre Nápoles y Gaeta.

Las próximas maniobras se realizarán en el Adriático, y precisamente sobre el litoral que va desde Grado á Ancona. Tomarán parte 30.000 hombres de tropa, todas las fuerzas navales de la escuadra del Adriático y parte de la flota del Mediterráneo.

Muy probablemente se aprovechará esta coyuntura para hacer un experimento de movilización, y para esto serán llamadas á las armas varias reservas.

A estas maniobras, que, según declaración del ministro de la Guerra, no tienen otra finalidad que adiestrar y unir los contingentes de fuerzas de tierra y mar, no falta quien atribuya un significado más bien político que militar, fundándose en la localidad designada para tales maniobras.

Como quiera que sea, la Cámara ha reconocido muy útil al espíritu militar y al adiestramiento de todos los servicios conexos á operaciones de tropas de desembarque, esta cooperación cordial entre contingentes de tierra y mar, y el primer ensayo, hecho tímidamente y en límites muy modestos, ha impulsado á los ministros de Guerra y Marina á repetirlo en un radio más extenso, sobre un litoral que, según los técnicos, *es preciso probar*, y en una región tan importante, desde el punto de vista estratégico, como es la que va desde las Marcas á Friuli.

Y así como recientemente hubo un simulacro de ataque contra Nápoles, así con ocasión del nuevo y más formal experimento, se verificará en el Adriático un simulacro de ataque y de defensa de Venecia, con fuerzas más importantes.

Por otra parte, telegrafían de Trieste que Austria no está mano sobre mano. En Pola se celebran continuamente conferencias tácticas por los oficiales de Marina; en los arsenales de Trieste se trabaja febrilmente para el alistamiento de tres destroyers y doce torpederos, y en el puerto de Fiume practican ya evoluciones varios números de la escuadra.

Subsiste además la noticia de que han sido llamados á las armas los soldados de artillería de tierra y mar para un servicio extraordinario. ¿Estaremos en vísperas de un conflicto? El tiempo despejará pronto la incógnita.

J. Barceló.

LOS CARNAVALES

ESTUDIANTINA EN VIAJE

Córdoba 1.º

En el mixto de mañana sale para Badajóz, Oporto y Lisboa la estudiantina organizada por el Centro Filarmónico.

Informaré directamente desde las citadas poblaciones, respecto al curso de la *tournee*.

MARTINEZ ALGUACIL.

BIBLIOGRAFÍA

VERSOS DE MAUPASSANT

La casa editorial del Sr. Ruiz Contreras ha publicado un libro muy notable: *Los domingos de un burgués de París*, cuentos de Guy de Maupassant, traducidos por el distinguido escritor que edita la obra.

Además, este libro tiene una nota interesantísima, que hace que no pueda faltar en la biblioteca de ningún inteligente, y es que cerca de la mitad del tomo es una hermosísima traducción de las poesías de Maupassant.

Estos versos los ha traducido nuestro compañero de redacción Ricardo J. Catarineu, que tiene ya en el libro y en el teatro suficientemente acreditada su fama de buen poeta para que necesite nuevos elogios.

Como muestra del esmero y fidelidad con que Catarineu ha interpretado los versos magníficos de Maupassant, allá va por muestra una de las poesías del lujoso volumen, cuya publicación honra al editor.

Es la poesía *Mensaje de amor*, y dice así:

Ven aquí, hermoso niño, á cuya madre adoro,
que á ver tus juegos viene á ese banco á sentarse,
y le dieron los astros sus reflejos de oro
para el rubio cabello que ví en sueños soltarse.

Ven aquí, hermoso niño, dame tus labios rosa,
el azul de tus ojos, tu cabello rizado;
de mis besos en ellos pondré carga preciosa,
para que se los lleves al volver á su lado.

¡Cuando á su cuello anudes tus brazos con ter-(nura,
en tus ojos de estrellas y en tus labios de flores
sentirá ella algo ardiente como una quemadura,
sentirá ella algo dulce como un ansia de amores!

Y ella se dirá entonces, sus sentidos turbados
por este llamamiento de mi inútil cariño,
recogiendo mis besos en tus rizos dorados:
—¿Qué es esto que ahora siento en la frente del (niño?

DE ESGRIMA

EN EL CÍRCULO MILITAR

Ayer tarde asistió á la sala de armas del Centro del Ejército y de la Armada, el joven tirador italiano Sr. Lancia di Brolo, que después de haber visitado las salas de los profesores particulares, demostró deseo de conocer á los maestros y tiradores del Círculo Militar.

La concurrencia era muy numerosa en la amplia sala del Círculo, pues todos deseaban presenciar los asaltos que se anunciaban y que, en efecto, fueron muy celebrados.

Tiraron primeramente los Sres. Vico y Lancia di Brolo, á florete (pues éste y la espada son las armas predilectas y casi únicas del tirador italiano).

Después hicieron un asalto á sable los señores Afrodisio y Vico, y otro Afrodisio y Lancia, á florete. Siendo este asalto el *clou* de la fiesta, los espectadores siguieron con gran interés las peripecias de la lucha, que fué interesante, demostrado el Sr. Lancia su dominio sobre el arma, y Afrodisio su habilidad y su resistencia en el combate, no obstante no ser el florete sino el sable el arma de su preferencia. Afrodisio tiró después á sable con el Sr. Grado.

También el Sr. Lancia hizo un asalto á florete con el Sr. Arandilla, *prevot* del Círculo Militar; otro asalto á espada el Sr. Lancia con el Sr. Vacas, terminándose la fiesta con uno á sable entre los Sres. Vacas y Grado.

Todos los tiradores fueron muy aplaudidos por la concurrencia que asistió á fiesta tan agradable, felicitando todos al Sr. Lancia de Brolo, que es, además de un tirador muy notable, un hombre muy correcto y que inspira gran simpatía.

Mandokie.

DE CORUÑA

Coruña 1.º

La lucha electoral y los candidatos.

Hoy ha sido acordado definitivamente el encasillado de los candidatos que lucharán en los cinco distritos de esta provincia en las próximas elecciones de diputados provinciales.

Por el distrito de Santiago-Padrón se presentan los Sres. Tojo, Arias, Armesto Varela, ministeriales de la coalición Figueroa-Gasset, y D. Miguel Amor, demócrata.

Por el distrito de Corcubión-Negreira, los Sres. Camino y Vilas Molezun, ministeriales coligados, y D. Jacobo Rábago y don Plácido Castro, demócratas.

Por el distrito de Arzúa-Ordenes, los señores Macedo, Varela, Limia y Rodríguez Montero, ministeriales de la conjunción.

En dicho distrito no se presenta á la lucha ningún demócrata.

Por el distrito de Coruña-Carballo, que es de la circunscripción, se presentan los señores Pose, Iglesias, Lloreda, Taboada y Diéguez, ministeriales de la coalición, y don José Folla, demócrata.

El distrito de Ortigueira elige solamente un diputado para cubrir la vacante que existe, presentándose como candidato el demócrata D. Dámaso Calvo.

Todos los trabajos electorales han sido realizados de acuerdo entre los Sres. Montero Ríos, Gasset y Latorre, jefe éste de los demócratas de esta provincia.

Aunque los republicanos van á la lucha en la circunscripción, no les guía otro propósito que el de hacer un tanteo de fuerzas, pues es segura la derrota de los tres candidatos que presentan.

El Crédito Gallego

Se ha reunido la Sociedad mercantil titulada El Crédito Gallego, habiendo acordado su disolución y fundar en sustitución de ella un nuevo centro que se denominará «Banco de Galicia».

Dicho Centro mercantil cuenta con un capital de dos millones quinientas mil pesetas, representado por cinco mil acciones de quinientas pesetas cada una de ellas.

La nueva Sociedad se dedicará á toda clase de operaciones de crédito.

Una rectificación.

Los Sres. Pose, Iglesias y Taboada, que se presentan como candidatos por el distrito de Coruña-Carballo, no pertenecen á la coalición Figueroa-Gasset, como digo en mi anterior telegrama, fundado en versiones autorizadas.

Dichos señores ostentarán en la lucha electoral el carácter de mauristas, y como personas afectas al diputado á Cortes señor Moral.

DAFONTE.

DE CONSTANTINOPLA

Peregrinación á la Meca.

(DE NUESTRO REDACTOR CORRESPONSAL)

La población musulmana entrégase en estos últimos días á las acostumbradas libaciones, que son indispensable complemento á las fiestas del Kurban-Bairam. En la Ciudad Santa, en la Meca, es donde se celebran las más imponentes solemnidades religiosas. El acceso á la Meca está rigurosamente prohibido á los cristianos; los que se atreven á forzar esta severa consigna, no lo hacen sin peligro de la propia vida. Muchos audaces curiosos perecieron miserablemente. Otros, sin embargo, lograron mejor fortuna y, defendidos por su disfraz de peregrinos, pudieron asistir á esas solemnidades religiosas.

Puede calcularse en 80.000 el número de musulmanes que acuden á la Meca en peregrinación con ocasión de las fiestas del Kurban-Bairam; turcos, tártaros y kirghizes de Rusia, persas, indos, llevados del fanatismo religioso, se imponen toda clase de privaciones y sacrificios para llegar á arrodillarse ante la tumba del Profeta. Interminables caravanas pasan por Djeddah, ofreciendo al espectador que se aventura en esas regiones un espectáculo extraordinario.

La proximidad de la fiesta del Kurban-Bairam se señala por la aparición de miles de aves de rapiña en las montañas cercanas á la Meca. Los peregrinos se reunen en un inmenso valle, en el cual, en un mismo día y en un instante mismo, son sacrificados 40.000 corderos y carneros en honor del Profeta.

Realizado el sacrificio, los peregrinos abandonan el valle para entrar en la Meca, y el valle queda sembrado de despojos de los animales inmolados, que son rápidamente devorados por nubes de cuervos, águilas y buitres.

Pero no sólo á las mencionadas aves de rapiña ofrece el Kurban-Bairam un botín apetitoso. Los beduinos, el Sherif—representante supremo del poder espiritual del Califa—el valí—gobernador civil—realizan también beneficios enormes.

Antes de llegar á la Meca, los peregrinos tienen que atravesar regiones desiertas, donde los beduinos mandan en absoluto. Rapaces, atrevidos, poco escrupulosos, esos nómadas acechan el paso de los peregrinos como las fieras su presa. Los jefes de los beduinos tienen confidentes en todas partes y se ven avisados é informados minuciosamente acerca de la llegada de cada caravana. Saben si en ésta vienen hombres importantes y cuántas joyas y dinero llevan consigo. El ataque es proporcionado á la fortuna del peregrino. Si éste es muy rico, es corriente que no vuelva de la peregrinación. ¡Cuántos príncipes kirghizes é indos desaparecieron misteriosamente!

Aquellos peregrinos que consiguen cruzar sin tropiezo las regiones que los beduinos habitan, hallan nuevos obstáculos al acercarse á la Ciudad Santa.

Cada peregrino ha de pagar luego, en provecho del Sherif, un impuesto fijo (11 francos próximamente) para poder entrar en la Meca. Además, el Sherif percibe un *medjidié* (4 francos 20 céntimos) por cada individuo de la caravana. Los derechos del pasaporte se abonan al valí, cuyo poder es incomparablemente más limitado que el del representante espiritual del Califa.

El Sherif tiene el título de Alteza, como el jefe de los eunucos y el Gran Visir. Es en la Meca un verdadero Soberano, que juzga sin apelación ni inspección alguna.

De no ser por las aves de rapiña, que se encargan del servicio de higiene en el gran valle donde se realiza el sacrificio de los corderos y los carneros, la aglomeración de tantos miles de peregrinos iría siempre acompañada del desarrollo de las enfermedades epidémicas y presentaría verdadero peligro. Por fortuna, los rayos de un sol ardentísimo cumplen la obra de saneamiento aniquilando miriadas de microbios. Aun así, producense numerosos casos de enfermedades contagiosas.

La peste, el cólera, el tifus causan centenares y á veces millares de víctimas. ¿Qué importa? ¿No toman los mahometanos la vida terrenal como una prueba efímera? En vez de luto, la muerte produce en ellos una ocasión de regocijo. No se llora jamás á los muertos; se envidia su suerte, por haber entrado en el reino de la felicidad eterna, de que tuvo el Profeta tan admirable visión.

Muchos peregrinos no ignoran los peligros á que se exponen durante el largo viaje á la Meca. ¿Pero qué suponen para ellos las riquezas acumuladas en la vida? ¿No habrán de perderlas el día de la muerte? Renunciando á ellas espontáneamente se conquista el perdón del cielo, y pasan sin sufrimiento al reino misterioso, donde les espera la verdadera dicha.

Este pensamiento tiene en el fondo un principio de egoísmo, pues se compadece mal con la abnegación impuesta á los creyentes. Atestigua cuánto tiene de oscura y de vieja esta envoltura humana.

¿Qué puede esperarse de un elemento tan refractario á la civilización moderna? ¿Qué fuerza será capaz de disipar las tinieblas en que están envueltos sus espíritus místicos?

Pretenden algunos que los millones hacinados en la Meca se destinarán á formar un fondo de reserva para el día de la guerra santa. ¿Tendrá aún el islamismo planes de conquista contra el mundo moderno? ¡Qué delirio, y qué pueril ilusión!

Semejantes ideas sólo pueden caber en el cerebro atrofiado de algunos fanáticos. Los espíritus despiertos, que entre los musulmanes no faltan, deben predicar la concordia, la conciliación y la aproximación de los pueblos. El buen camino, el que puede seguirse, nos está indicado. Sigámosle, pues, sin vacilar, con la palabra franca y libre, con actos leales y sinceros.

Los que predican el odio y el oscurantismo trabajan por su propia ruina moral, y se sentencian al olvido, á la tumba fría y abandonada, á las tinieblas eternas.

J. Perosio.

LO DE RUSIA

¿Quién es el detenido?

París 2.

Dicen de Petersburgo que ignórase aún la personalidad del individuo preso en el hotel de Tsarkoie-Selo.

En sus declaraciones pretende demostrar que sólo había ido él allí por su deseo de visitar la ciudad.

Según dice es sobrino del general Fock.

Cambio de cargos.

Persiste el rumor de la dimisión de Kokovsaf, creyéndose que será sustituido en el Ministerio de Hacienda por Roukloff, actual adjunto del Gran Duque Alejandro, en la dirección de la marina mercante.

Indícase al jefe de los cosacos del Don, á Mavinowitch, para gobernador general del Cáucaso.

Los seminaristas, amotinados.

Desde Petersburgo comunican que en Minsk se han insurreccionado los seminaristas, penetrando violentamente en las celdas de sus superiores, destruyéndolo todo y quemando los libros, abandonándo luego la ciudad.

Mas huelgas.

En Lodz se han declarado en huelga los obreros de los mataderos.

La situación de Sosnovice se ha agravado por haberse unido á los huelguistas los carreteros que transportan el carbón.

Estado de guerra.

París 2.

Un telegrama de San Petersburgo da cuenta de que en vista de la gravedad de las circunstancias, han sido declarados en estado de guerra la mayoría de los distritos de Polonia.

Gapony de viaje.

París 2.

Telegrafían de Ginebra que el popo ruso Gapony ha abandonado Suiza, sin que se sepa adonde se dirige.

La situación.

París 2.

Telegramas de Petersburgo dicen que la situación sigue siendo inquietante en toda Rusia; pero especialmente en la capital.

La activa propaganda que hacen los revolucionarios inspira serios temores, y se cree que en breve estallará de nuevo la huelga general.

Comentarios.

París 2.

Según telegrama que publica *L'Echo*, en Petersburgo se comenta mucho la orden recibida por el yate imperial *Standard*, de prepararse á partir en cuanto se le ordene.

El Czar y su familia.—En Varsovia.

París 2.

L'Aurore publica un telegrama con clave de su corresponsal en Petersburgo, en el que se afirma que el Gran Duque Alejandro y su esposa (que es hermana del Czar) influyen poderosamente sobre éste para que reemplace al ministro de Hacienda Kokortsoff, que es uno de los consejeros del Czar más favorables á las reformas liberales, y le sustituya por Roukeff, hombre de negocios de la confianza del Gran Duque Alejandro.

—También se afirma en el mismo telegrama que 8.000 obreros han abandonado Varsovia, desparramándose por las campiñas propagando la revolución.

Esta propaganda encuentra entre los aldeanos éxito inmenso.

Otros telegramas de Varsovia dicen que se ha reanudado la huelga en todas las pequeñas fábricas que habían recomenzado los trabajos.

La población sigue alarmada.

Las patrullas continúan llenando las calles.

Los empleados del comercio se han declarado en huelga.

Los ferroviarios siberianos.

París 2.

En el telegrama con clave recibido de Petersburgo por *L'Aurore*, y á que hago referencia en mis telegramas anteriores, se detalla la situación creada á Rusia por las huelgas de los empleados del ferrocarril Transbaikaliano.

Muchos trenes se encuentran detenidos y retrasados, sin que puedan reanudar la marcha.

También están abandonados en las estaciones muchos convoyes de mercancías.

Las tropas que vigilan la línea resultan insuficientes contra los huelguistas.

Estos reclaman el inmediato fin de la guerra.

En Irkoutsk se aglomeran los trenes que no pueden pasar el Baikal, á causa de la huelga.

Témense saqueos.

Blasco.

—¿Nada?

—Sin duda. ¿Qué quieres que te pida?

—Es que... yo creía... en fin...

—¡Qué tonto eres! Te doy esta suma porque la necesitas inmediatamente. ¿No has prometido antes, en mi presencia, á la señora Godeau mostrarle *tu gato*?

—Sí, pero...

—Se lo mostrarás. Deseo que esto dé el resultado que la señora Luisa y tu esperáis. Vamos, toma esta suma, es tuya, yo te la doy.

Nicolás, emocionado, tomó los billetes.

Después, de pronto, abriendo su *secretaire*, sacó del cajón del medio una cartera roja de piel, donde encerraba su dinero.

Hizo jugar el mecanismo secreto que cerraba aquella cartera y guardó los sedosos papeles.

Blanca le observaba.

—¿Es que va á devolverme mi carta?—se preguntó ansiosa.

Pero Fauverot tomó de su bolsillo la preciosa carta que había mostrado á su hermana por la mañana, y de nuevo la presentó á La Dama Rubia.

—Tomo, pues, estos cinco mil francos que tú me das... á cuenta—dijo.—Y te lo agradezco. Te muestras buena, lo reconozco, y me causas gran satisfacción; yo, por mi parte, quiero hacer algo por ti...

Blanca, temblorosa, esperó.

Fauverot se explicó.

—Sí, esta mañana he sido brutal contigo, ¿qué quieres? Estaba exasperado. La situación ha cambiado. Te he amenazado con hacer uso de esta carta que constituye mi título de acreedor tuyo, si no accedías á mis deseos. Hubiera hecho eso, ciertamente, porque lo dejo perder todo por vengarme. Pero tu cambió, tus maneras amables me han vuelto otro. He trabajado para tí: te he prestado un señalado servicio, y quedo á tu disposición por si acaso tuvieras todavía necesidad de mi ayuda.

»Todo esto vale algo, sobre todo si tu éxito es completo, es decir, si tu te conviertes, como es probable, por no decir seguro, en vizcondesa de Gérigny. Yo me contento por el momento, con esta primera entrega que acabas de hacerme á cuenta.

»Por lo demás sigo siendo tu acreedor; estate tranquila, que no seré un acreedor molesto. Esperaré muy pacientemente el desenlace del drama cuya primera parte se representó en el Parc-Monceau.

»Seré neutral. ¿Qué quieres? Tu afirmas que no eres rica, que vives al día. Yo no te molestaré.

»Solamente que espero que cuando seas vizcondesa, no te desentenderás de uno de tus cómplices, que además es tu hermano.

»Espero que te mostrarás generosa y que remunerarás largamente mis excelentes servicios.

»Bien entendido que guardo en mi poder, como medida de buen orden, mi título de acreedor... Esta carta, que tendrá mayor valor cuando seas la señora de Gérigny. Yo no la utilizaré más que en el caso de un mal querer evidente de tu parte, lo que tengo la convicción de que no sucederá. Bien entendido de que nada te reclamaré si no obtienes éxito.»

Después de expresarse de este modo, Fauverot puso la carta en la cartera roja, donde había guardado los billetes de Banco, y prosiguió:

—Esta carta quedará en esta cartera con mi dinero, y el todo será encerrado en este mueble. En adelante, esta carta, mi título, servirá para serte devuelta cuando tú estés saldada por completo conmigo, ó para pasar á manos de tu futuro marido, en el caso de que esto sea necesario.

Blanca, despechada, desconcertada, hizo un movimiento; pero Nicolás la interrumpió:

—Estate tranquila, cumpliré fielmente mis promesas. No tienes nada que temer de mí... por el momento. Puedes dormir completapletamente calmada, como si ese para mí precioso papel no existiera.

Esto diciendo, el tabernero cerró su cartera; la colocó en el secreter y cerró con llave; después añadió:

—Una vez más te quedo agradecido, mi querida Blanquita. Gracias á tí se realizará mi sueño.

La Dama Rubia estaba dominada por la ira. Sin embargo, trató de poner buena cara.

Había querido *liar* á Nicolás, que en resumen la había *liado* á ella.

Fauverot estaba muy satisfecho; estaba contento de sí mismo. Seguramente que cuando contara la cosa á Gustavo, recibiría todas sus felicitaciones... merecidas.

Oblicuamente observaba á Blanca.

La joven era enérgica; había guardado toda su calma. Sin embargo había sido vejada. Pero esto no se notaba, tan dueña de sí misma era.

¡Ah! Durante un momento había seguido con los ojos atentamente todos los movimientos de su hermano. Había mirado su carta diciéndose:

—Ya la tengo. Mi hermano va á entregármela.

¡Y cuán desconcertada quedó cuando la vió desaparecer en la cartera, y ésta en el *secretaire*!

.....

—Ahora—dijo Fauverot—bajemos si te parece.

—Como quieras—replicó la joven.

—El calor grande ya ha pasado; podrás ir á dar un paseo con Gustavo por los alrededores, como has manifestado deseos antes.

—Sí, bajemos.

—El sargento debe estar impaciente esperándonos. Mientras os pa-

Ministerio de Cultura

Elección de delegados.

París 2.

Despachos de San Petersburgo dan cuenta de que los obreros, divididos en nueve agrupaciones, han elegido ayer doscientos compromisarios, encargados de realizar mañana la elección de delegados definitivos para la Comisión de reformas que preside Chidlowzky.

Los compromisarios se han reunido anoche mismo, acordando por unanimidad una serie de peticiones, y declarando que si éstas no les son concedidas, se negarán á proceder á la elección de los delegados.

Esas peticiones comprenden la libertad de tres mil obreros que se hallan presos desde el 22 de enero, y la inviolabilidad de las personas y de los domicilios, mientras la Comisión discute la libertad de palabra y de reunión.

En tanto que dichos debates terminan, los obreros deberán participar de las mismas condiciones que los patronos en cuanto se refiere á los asuntos políticos.

En las peticiones se establece también que los periódicos podrán publicar, sin someterlos á la previa censura, los relatos de las sesiones que la Comisión celebre.

Se agrava el conflicto.

París 2.

Telegrafían de San Petersburgo que la situación obrera se ha agravado actualmente, á consecuencia de haber sido presos desde el 22 de enero acá tantos huelguistas.

Cada día toma mayor incremento la inquietud.

Los trenes que salen para el extranjero van atestados de gente.

Témese que se suspenda la circulación.

Persiste el temor de graves sucesos el día en que se verifique la elección definitiva de los delegados obreros.

Blasco.

ENTRE MAESTROS

RETO ACEPTADO

El barón Lancia di Brolo nos dirige la siguiente carta que hoy envía á *Heraldo de Madrid*.

Dice así:

«Señor Director de *Heraldo de Madrid*.

Muy señor mío y de mi consideración más distinguida: Leí en el periódico de su digna dirección, de ayer, el reto cortés que me dirigen los Sres. Lancho y González, acerca del cual voy á manifestar lo siguiente:

A pesar de haber tirado ya con el primero de dichos señores, accediendo á deseos del Sr. Sanz, y en su sala, donde las personas que asistieron al asalto habrán podido formar juicio acerca de él y de sus resultados:

A pesar también de que no me explico en virtud de qué derecho esos señores me lancen dicho reto, no siendo, á mi juicio, los más fuertes esgrimidores de esta capital, pues he encontrado más dificultades en el juego de muchos otros tiradores de las demás salas de armas de Madrid:

A pesar de todo esto, acepto el reto á que se me invita.

Las condiciones que propongo son sencillísimas: Exijo que se me abone por el asalto 2.000 francos, pues cuando se trata de hacer un reclamo, éste se paga... ¡Cuánto he gastado, para hacerme el nombre que tengo en la esgrima!...

En cuanto al match, deseo se celebre en local cerrado, y que sólo asistan á él el Jurado designado y los representantes de la Prensa. El Jurado, formado por representación igual de cada parte, deseo que sea presidido por el Presidente de la Sociedad de Esgrima, pudiendo únicamente ser sustituído por uno de los Vicepresidentes de dicha Sociedad.

Mi deseo de que el match no sea en público, es para evitar que pueda degenerar en teatralería.

Como tengo que salir para Barcelona, el match tendrá que celebrarse antes del día seis de este mes, por tener compromisos anteriores que cumplir en otras poblaciones.

En cuanto al match con el Sr. González, podemos aplazarlo, por falta material de tiempo, hasta mi regreso, dentro de quince días, si él acepta, pudiendo en seguida celebrarlo con el Sr. Lancho.

Como condiciones del match acepto las que dichos señores me fijen, insistiendo siempre en que con anterioridad al match se han de consignar á mi disposición los 2.000 francos antes dichos. Y puesto que desean apostar, ya que no lo hagan conmigo, pueden formalizar la apuesta con algunos esgrimidores madrileños que se me han ofrecido á hacerlo.

Espero sean aceptadas estas condiciones, y que pronto tendré ocasión de cruzar mi hierro con el Sr. Lancho.

Le da las gracias, señor director, por la publicación de esta carta, y queda de usted afectísimo y atento s. s. q. s. m. b.—*Lancia di Brolo.*

Madrid 2 de marzo de 1905.»

PARA EL AFRICA AUSTRAL

NUEVO COMISARIO

Londres 2.

Parece seguro que lord Selborne, actual ministro de la marina británica, sucederá á lord Milner, como alto comisario inglés en el Africa del Sur.

Maextu.

EN PALACIO

CONSEJO DE MINISTROS

De escaso interés ha sido el celebrado hoy bajo la presidencia de S. M.

El Sr. Villaverde se ha ocupado principalmente de la cuestión económica, exponiendo minuciosamente cuantas modificaciones han sido introducidas en los presupuestos parciales de gastos.

Detúvose á examinar los proyectos de asuntos que llevó al Consejo de ayer el ministro de Instrucción pública y que en muy en breve irán viendo la publicidad, y sobre los cuales se basará el presupuesto de dicho departamento.

Los presupuestos que más modificaciones han tenido, comparados con el vigente, son: los de Instrucción pública Agricultura, Guerra, Marina y Gobernación.

La parte que dedicó de su discurso el señor Villaverde á los asuntos de política exterior, carece de interés.

Terminado el discurso del Presidente, el Rey firmó los siguientes asuntos y disposiciones:

Guerra.—Concediendo gran cruz del Mérito militar al inspector médico de segunda D. Leopoldo Castro y Blanco.

—Idem id. al teniente fiscal del Supremo D. Vicente Tinajero.

—Nombrando coronel honorario del regimiento de la Princesa, 19.° de Caballería, al Infante D. Carlos de Borbon y Borbón.

—Concediendo el mando de la segunda media brigada de cazadores de Madrid al coronel D. Fabriciano Martínez Bairón.

—Idem de una zona de Madrid, á D. Luis Martínez.

Gobernación.—Modificando varios artículos de la Instrucción de Sanidad.

—Nombrando vocal del Consejo del Monte de Piedad á D. Alberto Aguilera.

—Concediendo honores de jefe de Administración al director de primera, jubilado del Cuerpo de Telégrafos, D. Manuel Ezquerra.

DESDE PARIS

Resolución gubernativa.

París 2.

El Consejo de ministros ha acordado un proyecto por el cual se someten á los Tribunales civiles los crímenes y delitos de derecho común realizados por marinos y militares.

El Shah de Persia.

Se anuncia para el mes de julio la visita del Shah de Persia á París.

La Iglesia y el Estado.

El Gobierno ha decidido aceptar todas las modificaciones que propone la Comisión de la Cámara que entiende en el proyecto de la separación de la Iglesia y el Estado.

Unicamente el Gobierno pone reparos á la relativa á las pensiones de los ministros del culto, pues quiere mantener su proyecto sin modificaciones.

Suecia y Noruega.

Desde Cristiania dicen, que las dimisiones del ministro de Hacienda, M. Michelters y del consejero de Estado, M. Schvoning se consideran como preludio de crisis total é inminente.

La política en Hungría.

Desde Budapest dicen, que el Comité formado por las oposiciones coaligadas guarda profundo secreto de sus decisiones.

Créese que todas las oposiciones están resueltas á mantener sus reivindicaciones.

Los nacionalistas dirigirán un manifiesto al pueblo.

La penetración pacífica.

Telegrafían de Trípoli que un destacamento de treinta soldados franceses, al mando de un oficial, ha penetrado en el oasis de Konar, sin hallar la menor oposición por parte de los indígenas.

Muerte de Guillaume.

Comunican de Roma que esta tarde ha fallecido el célebre artista francés Guillaume, director que fué de la Academia de Bellas Artes de Francia en Roma.

La noticia ha causado tristísima impresión en esta capital.

De política francesa.

El grupo de diputados liberales pedirá á la Cámara, después de la discusión general del proyecto de la separación de la Iglesia y el Estado, que se aplaze la discusión por artículos, y por lo tanto su votación, hasta después de haber consultado sobre el asunto á todos los Ayuntamientos de Francia.

La Marina americana.

Comunican desde Washington que el Gobierno ha decidido otorgar una fuerte subvención á los astilleros para establecer una competencia eficaz entre la marina mercante americana y la inglesa.

Blasco.

BOLSA

COTIZACIONES	DÍA 1.°	DÍA 2
INTERIOR		
Fin corriente	78 55	78 50
Idem fin próximo	»	»
Serie F. de 50.000 ptas. nomns.	78 50	78 45
» E. de 25.000 » »	78 50	78 40
» D. de 12.500 » »	78 50	78 45
» C. de 5.000 » »	78 60	78 60
» B. de 2.500 » »	78 65	78 60
» A. de 500 » »	78 65	78 60
» G. y H. de 100 y 200 »	78 65	78 60
En diferentes series	78 65	78 55
AMORTIZABLE		
Serie F. de 50.000 ptas. nomns.	98 20	98 20
» E. de 25.000 » »	98 20	98 20
» D. de 12.500 » »	98 20	98 25
» C. de 5.000 » »	98 25	98 25
» B. de 2.500 » »	98 25	98 25
» A. de 500 » »	98 25	98 25
En diferentes series	98 20	98 25
OTROS VALORES		
Azuc.ª de España-Preferentes.	100	99 75
Idem ordinarias	52 75	52
Obligaciones	101 25	101 25
Obligs. Dip. prov. de Madrid.	»	»
Banco España	457 50	457
Banco Castilla	»	»
Banco Hispano Americano	116	118
Banco Español de Crédito	101	101
Compañía A. de Tabacos	409 50	410
Banco Hipotecario (acciones)	»	206
Cédulas hipotecarias 5 por 100	»	»
Idem al 4 por 100	103 90	104
Sociedad Eléct.ª de Chamberí	»	»
Obligaciones idem de 1901	»	»
F. N. de España fin corriente	»	»
Unión Esp. de Explosivos	»	281
Obligs. F. C. Valladolid-Ariza	»	»
CAMBIOS		
Londres vista	33 18	33 15
París vista	31 45	31 75

OPERACIONES

4 0/0 p.ª interior.	Al contado	2.983.700
	A fin de mes	1.850.000
	A fin próximo	»
5 por 100 amortizable		510.000
Obligaciones municipales de 250 ptas.		7.750
Idem id. pago de exprops. al 5 por 100.		»
Cédulas del Ensanche al 4-50 por 100.		»
Banco Hipotecario, cédulas á por 100.		104.500
Acciones del Banco de España		20.500
Idem del Banco Hipoteca.° de España.		25.000
Idem de la Compañía A. de Tabacos.		110 000

EN EL CORRO.—(Ultimos cambios.)

Interior fin mes, 78-47, papel.

POR TELEGRAFO

MAZAS.—(Agente de cambio.)

Bilbao 2.

Interior, 00-00.—Explosivos, 284-50.—Altos Hornos, 186-00.—Acciones preferentes azucareras, 000-00.—Acciones ordinarias, 00-00.—Banco Vizcaya, 000-00.—Resineras, 166-00.—Amortizable, 00-00.

C. REYNALS.—(Corredor de comercio.)

Barcelona 2.

(ÚLTIMOS CAMBIOS)

Interior, fin mes, 78-50.—Nortes 53-95.—Alicantes, 87-90.

TRIBUNALES

PLEITOS Y CAUSAS

Parricidio.

Continúa en la Sección segunda la vista de la causa contra Angel Buelta.

Hoy ha terminado el desfile de testigos, suspendiéndose la sesión después de leerse la prueba documental.

Batalla en una taberna.

Toda una batalla se libró la noche del 19 de septiembre último en una taberna de la calle de Bravo Murillo.

Empezó la lucha entre los hermanos Juan y Santiago Contreras y los amigos que con ellos iban, y el camarero Pedro Pérez; pero el camarero llevó la peor parte, y estando herido, tuvo que refugiarse en uno de los cuartos, encerrándose por dentro.

Después de esta escaramuza, los hermanos atacaron al dependiente Severiano San Martín, llegando Juan, al agredirle con un cuchillo, á causarle una herida en el brazo; entonces el dependiente se defendió con un revólver que cogió del cajón del mostrador, y Juan resultó con una herida mortal.

Pero no terminó aquí la batalla; Santiago Contreras siguió acometiendo á Severiano y éste tuvo que hacer un nuevo disparo, hiriendo también al otro hermano.

Esto sin contar los vasos que salieron por los aires, los banquetazos que se repartieron y los frascos de vino que rodaron por el suelo.

Severiano San Martín se ha sentado hoy en el banquillo de la Sección tercera, para levantarse en cuanto terminaron de declarar los testigos, por haber retirado el fiscal la acusación, reconociendo que el procesado, si mató á uno, hirió á otro é hizo los disparos que hizo, fué defendiendo su persona.

Sin dinero y con mujer.

Pocas estafas habrá tan graciosas como la que ha dado lugar á una causa que se ha visto hoy en la Sección cuarta.

Se trata de un panadero cansado de reclamar á un parroquiano los panecillos que le debía, y de un parroquiano cansado también de que su panadero le reclamase lo que se había comido.

Un día al deudor se le ocurrió una idea: llamó al panadero y le ofreció un destino para que le dejase en paz. El se encargó de buscarle un buen destino, donde el trabajo fuese poco y el sueldo más que suficiente para poder vivir sin tener que andar de casa en casa dejando panecillos.

A las pocas entrevistas que sobre este tema celebraron los dos personajes de esta obra, quedó el panadero convencido de que estaba ya empleado.

El parroquiano llegó hasta llevar al crédulo panadero á casa del sastre para que le tomase medida del uniforme y de la gorra que debía usar en su nuevo destino. Y entonces el acreedor llegó también á pedir dinero al panadero, á cuenta del destino, recibiendo cuanto demandó de su acreedor.

Iba ya el pobre á tomar posesión del destino, que no existía más que en la mente del parroquiano, cuando á éste, para prolongar más la situación, suponiendo muy bien que si no inventaba algo, aquello se iba á desenlazar muy pronto, se le ocurrió lo siguiente: llamar al panadero y decirle que el destino ofrecido tenía que desempeñarlo un hombre casado. Era forzoso, según el parroquiano, y un soltero no podía tomar posesión.

—Yo no soy casado—dijo el panadero—ni pensaba casarme; pero tengo novia y me casaré, para estar en condiciones de desempeñar la canonjía.

Lo pensó y lo hizo; al mes, el panadero estaba casado; pero el destino no pareció tampoco.

El fiscal ha pedido hoy que se imponga al parroquiano la pena de dos meses y un día de arresto, como autor de un delito de estafa.

Para el otro pobre hombre no ha habido por parte de nadie ni una sola palabra de compasión.

Sería el colmo que también le hubiese estafado su mujer.

Licurgo.

EL PRÍNCIPE EITEL

Berlín 2.

El Príncipe Federico Eitel hizo ayer en Postdam su primera salida.

El Príncipe dió un paseo en coche.

Todo hace creer que la convalecencia será rápida.

Cadenas.

EL HOMENAJE A ECHEGARAY

El Sr. Moya, presidente de la Comisión organizadora, ha celebrado esta tarde una larga conferencia con el Sr. Villaverde, quien le ha comunicado que S. M. se ha ofrecido espontáneamente á asociarse al homenaje que se prepara en honor del señor Echegaray.

El Sr. Moya, después de la entrevista con el Presidente del Consejo, dió cuenta de los extremos del programa á que el homenaje ha de ajustarse.

Día 18. Por la tarde el acta de la entrega del premio, que se celebrará en la Alta Cámara, para lo cual se solicitará la autorización debida.

Asistirá al acto el Rey, que hará la entrega del premio al Sr. Echegaray.

En nombre de la Comisión hablará el señor Silvela, después el ministro de Suecia y Noruega para explicar todo lo relativo á la creación del premio.

A dicho representante diplomático contestará el Sr. Villaverde, en representación de nuestro Gobierno.

Por la noche, función en el Español, representándose *El libro talonario*, primera obra que estrenó el Sr. Echegaray, y *El Gran Galeoto*.

Trabajarán en éste los Sres. Borrás, Thuillier y Fernando Mendoza.

Tendrá efecto en la misma función la entrega de los regalos que Sociedades y particulares hacen al Sr. Echegaray.

Día 19. Por la tarde manifestación popular que se organizará en la plaza de Oriente

Por la noche velada en el Ateneo.

En representación de la Ciencia hablará el Sr. Ramón y Cajal; en la de la Literatura, el Sr. Galdós, y como presidente del Ateneo, el Sr. Moret, quien hará el resumen.

EN LA COMEDIA

UN ESTRENO DE RUSIÑOL

El estreno de la nueva obra de Rusiñol *La noche del alma*, adaptada al castellano por Jurado de la Parra, será un acontecimiento artísticoliterario.

Más que de un estreno, parece que se trata de una función de gala en honor del autor de *El místico*, por el derroche de gastos que ha hecho la Empresa y por lo inusitado de llevar al teatro de la Comedia una orquesta de cuarenta profesores y coros numerosísimos, que, dirigidos por el maestro Gay, ejecutarán la brillante partitura que ha escrito para el original catalán el maestro Morera.

Hay gran expectación por conocer en castellano la última obra de Rusiñol, estrenada recientemente con grandísimo éxito en Barcelona y que no pudo estrenarse aquí al mismo tiempo, como habían concertado Rusiñol y Jurado de la Parra, por los mil obstáculos que ha tenido que vencer la Empresa del teatro de la Comedia.

EL CONFLICTO TEATRAL

TRANSACCION

Esta mañana visitó al gobernador una Comisión de actores, compuesta por los señores Palanca, La Riva, Estern, Carreras, Gamero, Cirera y Soler, solicitando que las funciones de los teatros terminen á la una de la madrugada.

El conde de San Luis contestó á la Comisión que no podía acceder á lo que ésta le pedía por impedírselo el reglamento de espectáculos públicos, el cual previene que las funciones terminen á los doce y media.

«No obstante—agregó dicha autoridad,—por excepción, y para que se vea que no soy intransigente, consentiré, y creo interpretar con ello el criterio del Gobierno, que los espectáculos terminen á la una de la madrugada los sábados, pues al día siguiente el público, sobre todo los empleados, estudiantes, comerciantes y obreros, no tienen que trabajar, y por consiguiente no faltan á sus obligaciones.

»Con la concesión referida pueden los empresarios resarcirse de los perjuicios que dicen sufrir terminando los espectáculos á las doce y media, pues podrán dar cuatro funciones.

»Lo que concedo es sólo como ensayo, pues si no da resultado, volveré á obligar á las Empresas á observar los preceptos del reglamento que rige en esta materia.

»Dije antes—continuó—que creo interpretar el criterio del Gobierno, pues siendo en mí potestativo, según el informe del Consejo de Estado, emitido acerca del asunto, y por *circunstancias especiales*, conceder la media hora, interpreto dicho informe en el sentido ya indicado.

»Me figuro que la concesion que hago no resolverá la cuestión; pero yo pongo los medios para ello.

»He oído decir, sin que yo lo asegure, que lo que se pretende es conseguir ahora treinta minutos más, después llegar á la hora, hasta conseguir anunciar una cuarta sección del género chico, que comience después que hayan terminado los teatros de verso y los que hacen funciones enteras.»

La Comisión de actores salió muy complacida de las atenciones que á los que la formaban guardó el conde de San Luis.

La resolución del gobernador al conceder la media hora en la noche de los sábados, no afecta para nada á los demás días, si bien el conde de San Luis es de opinión que las Empresas teatrales preparen para el resto de la semana espectáculos para última hora, que, aun empezando á las once y media—cosa que toleraría,—acabasen á las doce y media de la noche.

ECOS POLITICOS

Ha llegado á Madrid y conferenciado hoy con el ministro de la Gobernación el gobernador civil de Málaga, cuyo viaje á esta corte está relacionado con la cuestión relativa á la anexión del pueblo de Churriana al Ayuntamiento de Málaga.

Esta tarde han conferenciado con el Presidente del Consejo el ministro de Marina y el capitán general del departamento del Ferrol, Sr. Morgado.

Según el Sr. Cobián, la conferencia tenía por objeto estudiar las medidas necesarias para conseguir que el *Nuevo Reina Regente*, que se construye en el Ferrol, pueda ser botado al agua cuanto antes.

Hoy se ha recibido en Hacienda el presupuesto de Marina.

El Sr. García Alix ha celebrado esta tarde la conferencia que anunciamos con el señor Villaverde.

También ha visto á éste el ministro de la Gobernación, para enterarle de las noticias que tenía de provincias, las cuales acusan tranquilidad.

Con el Sr. Villaverde ha conferenciado esta tarde el conde de San Luis para darle cuenta de la entrevista que hoy había tenido con una Comisión de actores y de la transacción á que se ha llegado.

Han llegado á Madrid, procedentes de León, nuestro querido amigo el Sr. D. Fernando Merino y su distinguida señora la condesa de Sagasta.

El hecho sencillo de haberse suspendido la cacería dispuesta para hoy, y á la cual había invitado S. M. el Rey varias distinguidas personalidades, ha hecho que se reproduzcan los rumores de crisis; pero no hay motivo para tales rumores, pues la cacería se había anunciado á condición de que «el tiempo lo permitiera», y esta mañana, á las once, en vista de lo desapacible del día, se pasó el aviso de suspensión.

Pregunta nuestro estimado colega *El Liberal* la causa de que habiendo cobrado el Gobierno español del marroquí la indemnización por la muerte de los cautivos de Arcila, no se haya entregado la parte que le corresponde al padre de estos desdichados, casi más desdichados que aquéllos, pues se encuentra ó encontraba hace poco en Tánger, en la última miseria.

La causa la dijo LA CORRESPONDENCIA hace un mes, y consiste en que, «no obstante haber considerado el Gobierno español como muertos á los cautivos de Arcila (cuyo fin quedó en el misterio) para cobrar la indemnización de 30.000 duros al Gobierno marroquí, no les considera difuntos para entregar al padre los 5.000 ó 10.000 duros que le corresponden, porque como, en efecto la muerte no se ha comprobado, hasta que pasen no sabemos cuantos años, creemos que treinta, no podrá cobrar la indemnización.»

Ya entonces no le hará falta.

Se han recibido en el Congreso tres nuevos suplicatorios, dos contra el Sr. Blasco Ibáñez, y otra contra otro señor diputado.

Con este motivo, el señor Presidente del Congreso ha manifestado que, en cuanto se reanuden las sesiones de Cortes, habrá de dar cuenta de ellos, y se planteará, por consiguiente, de nuevo, la cuestión que dejó el Sr. Maura sin resolver.

QUEMADURAS GRAVISIMAS

En una guardilla de la casa núm. 159 de la calle de Atocha ha ocurrido esta mañana una lamentable desgracia.

Vivía en la citada guardilla una anciana de sesenta y cuatro años, llamada Concepción González Azunza, soltera, natural de Madrid.

Levantóse esta mañana de la cama, y como notase mucho frío, se puso á encender un brasero.

Para cuidar de que éste no se apagara, se sentó en una silla muy cerca de él.

Sin duda se mareó con el calor ó se durmió, y cayó encima de la lumbre.

Comenzó á dar gritos pidiendo auxilio, y por pronto que se lo prestaron algunos vecinos, no pudieron evitar que la desgraciada anciana sufriera en la parte inferior del cuerpo varias quemaduras de importancia.

Entre los vecinos y una pareja del Cuerpo de Seguridad, á quien participó lo ocurrido un chico, condujeron á Concepción á la Casa de Socorro del distrito del Hospital, donde los médicos Sres. Casuso y García Seoane y los ayudantes Jiménez y Aguilar la curaron varias quemaduras gravísimas en el vientre y en las piernas.

Después fué trasladada en una camilla al Hospital Provincial.

LA IGLESIA Y EL ESTADO

Roma 2.

Su Santidad ha concedido una larga audiencia á monseñor Chapon, obispo suizo.

Pío X le afirmó con gran energía que hará cuanto le sea posible para evitar la ruptura del Concordato.

Barceló.

NOTICIAS

Los regalos artísticos para el baile de máscaras que el Círculo de Bellas Artes celebrará el lunes de Carnaval, estarán expuestos al público en el salón de exposiciones, hoy jueves y el viernes, de seis á ocho de la tarde.

Mañana, á las nueve de la noche, se reunirán en el Círculo Liberal los Comités liberales de los distritos de Universidad-Hospicio en el Círculo del partido (Sevilla, 3), siendo presentado oficialmente en dicho acto el Sr. D. Baldomero Argente, que, como candidato liberal, lucha en las próximas elecciones.

Se ruega á los correligionarios pertenecientes á esos Comités que asistan á dicha reunión, aun en el caso de no haber recibido la invitación.

Juan Vinagué, *chauffeur*, fué hoy en automóvil con varios amigos al ventorrillo del Chaleco.

Cuando volvía, el automóvil volcó en una de las cuestas que conducen á la Castellana, resultando el Vinagué con contusiones graves en la cabeza y conmoción cerebral.

Después de curado en la Casa de Socorro de la Guindalera, pasó en grave estado al Hospital de la Princesa.

Leopoldo Frégoli.—El extraordinario artista italiano, tan aplaudido siempre por el público de Madrid, debutará el próximo día 4 de marzo en el teatro-circo de Price, con sus inimitables y originales creaciones.

Además, Frégoli dará á conocer un nuevo repertorio de revistas, *duettos*, excentricidades y otras atracciones que tan grandes éxitos le han valido recientemente en Alemania y Francia.

Frégoli ha dejado en nuestro público tan gratos é indelebles recuerdos, que es seguro desfile por el circo el «todo Madrid», deseoso de aplaudir y festejar á uno de sus artistas más mimados.

Nuestro querido amigo el redactor de *La Correspondencia Militar* Fernando de Urquijo pasa en estos momentos por el trance más doloroso de la vida.

El fallecimiento de su señora madre, doña María Antonia Marín, ocurrido ayer en esta corte.

Al sepelio de la respetable señora, que tuvo lugar á las cuatro de la tarde, asistió una numerosa y distinguida concurrencia, prueba elocuente del aprecio que merecía la finada.

Al reiterar á nuestro amigo Urquijo la expresión del sentimiento que con él compartimos, le hacemos extensivo á su señor padre, D. Vicente, y á toda su respetable familia.

El Centro del Ejército y de la Armada celebrará junta general extraordinaria el viernes 3, á las tres de la tarde, con el fin de presentar á la Sociedad el presupuesto para el Centenario del Quijote y tratar de otros asuntos de interés.

Se han declarado en huelga once cocheros de punto, por no haberles concedido el patrono varias mejoras que les había prometido.

RUSIA Y JAPON

ULTIMA HORA

EL ASUNTO GRIPPENBERG

París 2.

Un despacho de San Petersburgo, que publica *L'Echo de Paris*, dice que el general Grippenberg será sometido á un Consejo Superior, que el Czar presidirá nominalmente.

La presidencia efectiva la ocupará el general Lubovinsky.

EL GRAN DUQUE NICOLAS

París 2.

Un telegrama de San Petersburgo comunica que el Gran Duque Nicolás ha dado un almuerzo á varios oficiales cosacos que marchan á la guerra, anunciándoles que pronto saldrá para la Mandchuria.

LA OFENSIVA JAPONESA

París 2.

El conjunto de los telegramas recibidos hoy en Londres y en París del teatro de la guerra, acusa que los japoneses han tomado la ofensiva general en el Chaho y bombardean con cañones de 11 pulgadas la colina Pontiloff, llave de las posiciones del Centro.

Emplean los japoneses su táctica habitual, procurando envolver ambas alas del ejército ruso, mientras tratan de romper el centro con violento cañoneo.

Blasco.

EN MUKDEN

TERRIBLE BATALLA. — SEIS DIAS DE COMBATE.—AVANCE DE LOS JAPONESES. — EJÉRCITO ENVUELTO. — A LAS PUERTAS DE MUKDEN.—TERRIBLE BOMBARDEO. — LA NEUTRALIDAD VIOLADA. — UNA NOTA DE RUSIA.—LA EVACUACIÓN.

San Petersburgo 2.

A las dos de la madrugada llegan al Estado Mayor, transmitidos desde Tsarkoie-Selo, importantes despachos de Kouropatkine, que no son comunicados á la Prensa.

Noticias oficiosas, poco extendidas aún, y solamente conocidas de algunos periodistas, me permiten comunicaros la versión más autorizada acerca de esos despachos.

En ellos comunica Kouropatkine que los japoneses efectuaron el día 24 del pasado febrero una marcha nocturna sobre el flanco izquierdo ruso, amaneciendo el día 25 sobre la orilla derecha del río Hung-Ho, á escasa distancia de Mukden.

Durante los días 24, 25, 26, 27, 28 y madrugada del 1.° de marzo, se libraron terribles combates, durante los cuales el ejército ruso tuvo que replegarse hacia las posiciones atrincheradas del Sur y Sudoeste de Mukden, después de haber perdido unos 20.000 hombres, con mayores pérdidas de los japoneses, que avanzaron sin protección, llegando al cuerpo á cuerpo en terribles cargas á la bayoneta.

Kouropatkine, en vista de la concentración japonesa sobre su extrema izquierda, cambió de frente el día 26, enviando refuerzos al general Linievitch para que defendiese el paso de varios afluentes del Hung-Ho, situados en las montañas del Este; pero tuvo que variar de plan, porque fué atacado por retaguardia por fuerzas numerosas, que cree sean las del general Nogi, el cual á marchas forzadas ha ido desde Port-Arthur, atravesando, con la protección de las bandas kunguses, la frontera de la Mongolia, medio único de rebasar el frente ruso y aparecer á unos quince kilómetros de sus retaguardias.

Al darme esta noticia, me dicen que Rusia, por medio del embajador francés, ha formulado una nueva reclamación por haber sido violada la neutralidad de China, y que la nota diplomática fué cursada anteayer.

El ataque por retaguardia desconcertó de tal manera al ejército ruso del ala derecha, que se replegó sin orden sobre Mukden, dejando en poder del enemigo las posiciones del Oeste, que dominan totalmente la plaza.

El día 27 los japoneses construyeron obras de fortificación en las alturas de los viejos cementerios, y emplazando gruesas baterías iniciaron el bombardeo de la plaza, que comenzó á ser evacuada de no combatientes, de heridos y de enfermos, los cuales han sido enviados á Kirin y Kharbin.

Los hospitales de sangre de Sang-Long-Voi no han podido ser evacuados por haber en ellos varios millares de heridos y carecer de vehículos.

Los días 24, 25, 26 y 27, defendió heroicamente el ala derecha los desfiladeros de Tsin-Chen-Keu y Seng-Ling, produciendo millares de bajas al enemigo; pero fueron tomados por haberse apoderado del pueblo Tsin-Chen-Keu, en donde tenían los rusos su parque.

Dos regimientos enviados desde Bereneskyw para recuperar el paso de Seng-Ling, fueron rechazados con enormes pérdidas, posesionándose los japoneses de toda la línea comprendida entre Sang-Long-Voi y Paping-Ling, con pérdida de un hospital de sangre, varias piezas y unos 600 prisioneros de cuerpos auxiliares.

El día 28, los rusos ocupaban todavía las importantes posiciones de Taling, que dominan el Este de la plaza; pero los japoneses habían conseguido emplazar baterías en los montes Matsadan, cañoneando las posiciones rusas, ya en situación muy crítica.

Anoche circulaba el rumor de que el cuerpo de ejército mandado por Linievitch estaba totalmente destrozado, y se decía que Kouropatkine había ordenado la inmediata retirada, pegando fuego á los almacenes de víveres de Mukden.

Según esos informes oficiosos, todos los desfiladeros de Gout-Goling están en poder de los japoneses, y se asegura que el general Kuroki avanza hacia el NE. para cortar la línea de Wladivostok y envolver á las tropas de Kouropatkine en su retirada hacia el Norte.

Me dicen que los despachos íntegros no serán comunicados, en atención á las circunstancias, y me aseguran que la censura tiene orden de cursar los despachos para el extranjero, pues las noticias son ya oficiales y han sido transmitidas á las embajadas.

NOTICIAS OFICIALES

San Petersburgo 2.

Está comprobado oficialmente que el general Nogi, con unos 60.000 hombres y tren de sitio, ocupa las posiciones del Oeste de Mukden, bombardeando las defensas exteriores.

Los efectos del bombardeo alcanzan á la plaza, y varios edificios han ardido.

Las tropas rusas comenzaron el día 28 la retirada, protegidas por las posiciones de la línea férrea.

El general Linievitch, reforzado con numerosa caballería y artillería de campaña, protege la retirada del ala izquierda; asegurándoseme en el Estado Mayor que Mukden resistirá cuanto pueda.

Informes oficiosos aseguran que las pérdidas de los japoneses han sido enormes y que los rusos llevan unas 30.000 bajas.

San Petersburgo 2.

Es oficial la aparición de numerosas fuerzas japonesas, con tren de batir, al Norte de Mukden y en la retaguardia del ala izquierda rusa.

J. Perosio.

NOTICIAS INGLESAS

Londres 2.

The Times y *The Standard* reciben despachos directos de Tokio y del campo de operaciones dando cuenta de que las tropas japonesas han conseguido franquear todos los desfiladeros que rodean Mukden, después de derrotar totalmente á los rusos, los cuales se repliegan hacia las posiciones fortificadas.

Un cuerpo de ejército japonés, que se cree es el del general Nogi, ha conseguido repasar las líneas rusas, apareciendo en su retaguardia y envolviendo toda el ala derecha de las posiciones rusas.

Añaden los despachos que la situación de las tropas rusas y de la plaza es desesperada, confiando los japoneses en que caerá en su poder dentro de muy pocos días.

Los técnicos militares dicen que esta derrota y la toma de Mukden serán las jornadas definitivas de la guerra, pues los rusos se ven imposibilitados de enviar refuerzos y víveres, á consecuencia de las huelgas de los empleados ferroviarios, pues según noticias de buen origen, hace cuatro días que no funciona regularmente el ferrocarril Transbaikaliano, siendo servidos los trenes por personal militar.

Daily Telegraph recibe despachos, participándole que los japoneses bombardean desde el día 26 Mukden, y que Kouropatkine se retira hacia las posiciones del Norte, decidido á resistir en Kirin.

Toda la Prensa comenta con pesimismos para Rusia la situación de su ejército, y añade que cuanto más tarde en aceptar la paz, más costosa será ésta para el Imperio.

Otras noticias dicen que los japoneses han comenzado el sitio y bloqueo de Vladivostok.

Londres 2.

Comunica la Legación japonesa que los rusos han comenzado á evacuar Mukden por la línea férrea, utilizando casi todo el material.

Del mismo origen es la noticia que asegura haber sido totalmente derrotado el general Linievitch, con millares de bajas.

No hay todavía detalles.

Maextu.

Avisos útiles

Abanicos M. DE DIEGO Puerta del Sol, 13.

Recomendamos los chocolates, tés y cafés de J. DIEZ Y DIEZ.—BARQUILLO, 30.

El dolor de cabeza desaparece en el acto con la Hemicraninna Caldeiro. Pídase en fars.

VINOS RIOJA M. Lacuesta-Haro. Pedid en todas partes.

REUMA Unico antirreumático que no fracasó, único que jamás falló á la 1.ª fricción, calmando el dolor, **Bálsamo antirreumático de Orive.** 2 ptas frasco, farmacia de Borrell.

100 POR 100

Las Píldoras Pink convienen á todos los temperamentos y logran el 100 por 100 de curaciones.

Cuando la enfermedad va en contra de usted, las Píldoras Pink van en su favor. Tomad hoy las Píldoras Pink, y vuestra curación empezará hoy.

CURACION

«Una de mis cuñadas padecía desde hace mucho tiempo de anemia y se hallaba en un estado de abatimiento completo. Habiendo seguido el tratamiento de las Píldoras Pink logró su curación. Hoy está muy bien y fuerte.

JOSÉ MODA, MIGUELTURRA.»

Las Píldoras Pink se venden en todas las farmacias al precio de cuatro pesetas la caja ó veintiuna las seis cajas.

Píldoras Pink

2009 Ministerio de Cultura

Carrera de San Jerónimo, núm. 10.
Papelería de los Sres. Ribed, Miranda y Comp.

Se reciben anuncios y suscripciones

Espectáculos del 3.

Español.—8 1/2.—(Moda).—El estigma.—Pies y manos.

Comedia.—9.—(21 viernes de moda, turno impar). La ocasión la pintan calva.—Juventud.—El barón de Tronco Verde.

Princesa.—8 1/2.—(Beneficio).—La moza de cántaro.—El abanico (estreno).—Toni Manena y Chuan de la Son.

Lara.—8 1/2.—(Moda).—Los pantalones.—El nuevo servidor y Mañana de sol.—La cizaña (sección doble).

4.—Extraordinaria función á beneficio de los pobres de la parroquia de los Dolores.

Zarzuela.—8 3/4.—El húsar de la guardia.—Guardia de honor.—La vara de alcalde.

Apolo.—8 3/4.—El cisne de Lohengrin.—Pasacalle (estreno).—El malde amores.

Eslava.—9.—Frou-Frou.—El rey del valor.—Music-hall.

Moderno.—8 1/2.—Los tres gorriones.—Las estrellas.—La guardabarrera.

Cómico.—9.—El cochero.—El túnel.—La fuentecica.

Romea.—6, 7, 9, 10 y 11.—Gran éxito de Los enemigos del alma.—The four English Belles.—Les Parisiana.—Los Thali-Fernandi.—Colombina y otras atracciones.

Salón de Actualidades.—Gran éxito: todas las noches Amalia Molina, Pilar Cohen, María Reina, La Macarrona, el niño Tarfe, Adelita Cubas, bellas cupletistas y notables bailarinas. A las siete, sección selecta.

Panorama Imperial.—Montera, 10), de 3 tarde á 12 noche.—Gran atracción.—Primera serie del teatro de la guerra rusojaponesa.—Viaje por la Mandchuria, China, Corea, Japón y combate de Chemulpo.

Proyecciones animadas (Fuencarral, 125).—Sesiones cinematográficas todos los días desde las cinco á las once.—Siempre novedades. Cambio todas las semanas.—En todas las series los hermanos Campos.

Recreo Salamanca.—(Ayala, 1, y Castellana, 10)—Patines, columpio mágico.—Cinematógrafo y diversas atracciones. Abierto por las noches.

Recreo Argüelles.—(Ferraz 29.)—Grandes atractivos, cinematógrafo, con exhibición del Quijote, tiro al blanco, columpios, gimnasio, carroussel, patines, etc.

Abierto mañana y tarde.

Cinematógrafo Franco español (Duque de Alba).—Variadas funciones de cuadros mágicos.—La huelga.—Fausto en los Infiernos (en colores).—Y al final de cada sesión el ventrílocuo Sr. Juliano.

BOLETIN religioso del día 3.

Santos del día 3 de marzo.—Santos Eleuterio y Celedonio, hermanos mártires; San Ticiano, obispo y confesor; Santa Cenegunda, emperatriz y virgen.

Sale el sol á las 6,46 y se pone á las 6,9.

Cultos para el día 3.

Se gana el Jubileo de Cuarenta Horas en las Salesas (Santa Engracia), á las diez misa cantada, y por la tarde, á las cuatro y media, ejercicios con sermón, que dirá el P. Fita, preces y reserva.

En San Pascual, Esclavas, Reparadoras, Carboneras y Espíritu Santo, jubileo perpetuo.

En el Cristo de San Ginés á las diez misa con manifiesto; se reservará á las doce y media, y al anochecer ejercicios; predicará el Sr. Barragán.

En Jesús idem íd., y por la tarde ejercicios con sermón, siendo orador un padre capuchino. En este día, visitando esta iglesia, se gana indulgencia plenaria concedida por S. S. Pío X, habiendo confesado y comulgado; es aplicable á las benditas ánimas del purgatorio.

En la V. O. T. de San Francisco, por la tarde ejercicios con manifiesto y sermón que dirá D. Ildefonso Pelayo; después de la reserva, vía crucis.

En San Fermín, Carboneras, Salvador, San Luis y Asilo de San Rafael, vía crucis.

En San Luis, á las ocho, misa de comunión para la Archicofradía de la Visita diaria al Santísimo y á los Sagrados Corazones, y á las once se manifestará á Su Divina Majestad; después meditación, preces y reserva.

Cultos al Sagrado Corazón de Jesús.

En Cañizares, á las ocho misa de comunión para el Apostolado, y por la tarde, á las cinco, ejercicios con sermón que dirá D. Manuel Uribe.

En Santa Bárbara, ídem ídem, predicando por la tarde un buen orador.

En las Recogidas íd. íd. D. Gumersindo Ruiz.

En San Ginés íd. íd. don Isidro Estecha.

En Covadonga íd. señor cura párroco.

La misa y oficio son de San Emeterio y Celedonio.

Visita de la corte de María.—Nuestra Señora del Buen Consejo en la Catedral ó de las Escuelas Pías en ambos colegios.

El Centro del Apostolado de la oración de la parroquia de Santa María, celebrará sus cultos mensuales de primer viernes el día 3 del corriente.

A las ocho misa de Comunión general.

Por la tarde, á las cuatro, se manifestará al Señor, rezándose la estación, rosario, sermón, que predicará D. Luis Bejar y Colet, rector de las Calatravas, después se leerá el ejercicio, terminando con procesión de reserva y despedida.

El mismo Centro celebrará ejercicios espirituales para todos los asociados de ambos sexos, dando principio el día 13 del corriente, terminando el 19 del mismo.

Todos los días, á las diez, misa rezada, á las diez y media, meditación. Por la tarde, á las cuatro y media, rosario, meditación y bendición.

Estos ejercicios serán dirigidos por el padre Bonifacio Sánchez, de la Compañía de Jesús.

GOBIERNO MILITAR

Orden de la plaza para el día 3 de marzo.

Parada: Covadonga y Asturias.

Jefe de parada: Señor comandante de la Reina, don Leopoldo Torres.

Imaginaria de jefe de parada, señor comandante de ídem, D. Leopoldo Torres.

Guardia del Real Palacio: Asturias, segunda sección del 10.° Montado y 22 caballos de la Reina.

Jefe de día: Señor teniente coronel del Príncipe, D. Joaquín Herrero.

Imaginaria de jefe de día: Señor teniente coronel de León, D. Rafael Díaz.

Visita de hospital: Lusitania, segundo capitán.

Reconocimiento de provisiones: Príncipe, segundo capitán.

LA PIANOLA

Aparato musical adaptable á cualquier piano, ejecutando obras magistrales por medio de rollos de papel perforados

CON AUTÓGRAFOS DE LOS MISMOS MAESTROS

Precio universal, en ptas. 1.600-2.300-2.600

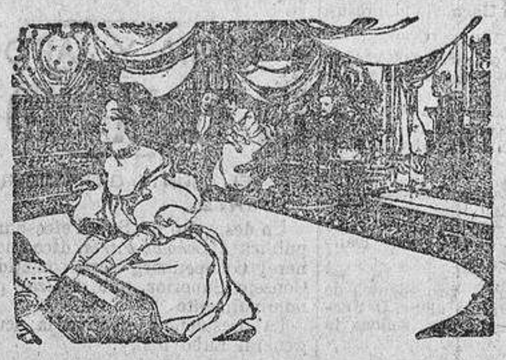

El repertorio de música es el más vasto que se conoce en el mundo, y es la casa más importante en instrumentos mecánicos.

La Compañía Æolian ha tenido el honor de suministrar sus instrumentos, entre otros muchos, á los siguientes altos personajes: S. M. la Reina de España, el Rey Eduardo VII de Inglaterra, S. M. I. Guillermo II de Alemania, S. M. el Rey de Portugal, S. S. el Papa Pío X, Presidente Porfirio Díaz de Méjico, Presidente de Colombia, el Sultán de Turquía, S. M. el Rey de Siam, S. M. el Jefife de Egipto, y diez mil clientes por el estilo.

TESTIMONIOS: LA PIANOLA la encuentro excesivamente ingeniosa; es la misma perfección.—**I. J. Paderewski.**

LA PIANOLA, no solamente sirve para deleitar, sino para ayudar á hacer la educación musical.—**Maurice Moskowski.**

LA PIANOLA es artística, en el verdadero sentido de la palabra.—**Pablo Sarasate.**

Cuando escuché LA PIANOLA por primera vez, no me resistí á hacer mi testimonio de admiración para este magnífico instrumento.—**C. Chaminade.**

He escuchado LA PIANOLA METROSTYLE, y la encuentro interesante y admirable en el más alto grado.—**Ed. Grieg.**

La primera vez que he escuchado LA PIANOLA, me fué difícil convencerme de que no estaba delante de un gran artista.—**Dr. Hans. Richter.**

LA PIANOLA me interesó enormemente.—**C. Saint-Saens.**

Si yo mismo no hubiera escuchado LA PIANOLA, dudaría de su exacta interpretación de un artista.—**Dr. Richard Strauss.**

La sumisión absoluta de LA PIANOLA, y la personalidad y el sentimiento del que se sirve, le hace incomparablemente superior de todos los autopianistas.—**Jeanne Hatto**, de la Opera de París.

Yo estoy entusiasmado de LA PIANOLA.—**Raúl Pugno.**

Tenemos á la disposición de nuestros clientes los autógrafos de todas las celebridades musicales.

En Londres, 135, New Bond Street. —— En París, 32, Avenue de l'Opera
En Madrid, Barquillo, número 3 duplicado

Envío franco datos, para este precioso aparato **LA PIANOLA** y Órganos Orquestales, dirigiendo la correspondencia á **R. CAMPOS.**

SALON ÆOLIAN

Barquillo, número 3 duplicado. Madrid

NEW FUNERAL
60, ALCALÁ, 60

Gran Empresa de servicios fúnebres

Ninguna otra puede competir en buen servicio y economía con esta acreditada casa.

Alcalá, 60. Teléf.° 301

AGUAS DE ALZOLA Únicas para las vías urinarias, cólicos nefríticos y hepáticos.

Depósito central y referencias: Aduana, 35.

HERNIADOS (Quebrados de ambos sexos y todas edades) y señoras que sufren relajaciones, abultamiento y descenso del vientre ó de la matriz.—El ortopédico especialista D. RAMON ha publicado el libro **«Tratamiento de éxito seguro, sin intervenciones quirúrgicas»**, que les interesa.—Contiene relación de cuanto desde tiempo inmemorial se viene empleando, y de cómo hoy, con facilidad suma, puede el paciente mismo curarse radicalmente.—Pídanlo, y lo recibirán gratis. CARMEN NÚMERO 38, BARCELONA.

TOS

Por fuerte y crónica que sea, se cura ó se alivia siempre con las **Pastillas** del **Dr. Andreu.** Sus efectos son tan rápidos y seguros que casi siempre desaparece la **Tos** por completo al concluir la primera caja.

Los que tengan **ASMA** ó sofocación, usen los **cigarrillos balsámicos** y los **papeles azoados** del Dr. Andreu, que lo calman al acto y permiten descansar durante la noche.

DINERO á toda clase de empleados, comercio, pasivos, propietarios, militares y toda otra garantía. Jacometrezo 44, 2.° dcha. 1 á 8.

P. CEDE ELEGANTE gabinete á caballero estable. Dirigirse Lista Correos: cédula núm. 40.802.

ORO PLATA, ALHAJAS Y PIANOS, abanicos y escopetas y objetos de todas clases, antiguos y modernos, se compran. HORTALEZA, 5.

DENTISTA Pascual. Composturas en el acto, reforma las inservibles. Extracciones sin dolor. Montera, 29, 1.° d.

✝

OCTAVO ANIVERSARIO

EL SEÑOR

DON RAFAEL GÓMEZ DEL VALLE Y JIMÉNEZ

FALLECIÓ EL DIA 3 DE MARZO DE 1897

DESPUES DE RECIBIR LOS SANTOS SACRAMENTOS Y LA BENDICIÓN DE SU SANTIDAD

R. I. P.

Su viuda, hijos políticos, hermanas y demás parientes,

Suplican á sus amigos le encomienden á Dios.

Todas las misas que se celebren el día 5 del actual en la parroquia de Santa María serán aplicadas por el eterno descanso de su alma.

Los Excmos. Sres. Nuncio de Su Santidad y Arzobispos de Zaragoza y Granada conceden ciento y ochenta días de indulgencia, respectivamente, y los Excmos. Sres. Arzobispo Obispo de Madrid Alcalá, Obispos de Córdoba, Cádiz y Guadix cuarenta días por cada acto piadoso ofrecido por el alma del finado.

AGUA DE COLONIA SOLIDIFICADA

No es posible hallar mejor dentífrico. Basta pasar sobre la pastilla el cepillito de dientes y frotar estos para que queden blancos y tenerlos siempre sanos, constituyendo este producto un gran aséptico.

Precio: 15 céntimos la caja en todas partes. Por mayor, Maison A. de Birazel et d.ie Alcalá, 29. Madrid.

VINO y JARABE DE FOSFOGLICERATO DE CAL DE CHAPOTEAUT

Representa la forma en que el fosfato de cal existe en el organismo. Es un reconstituyente de primer orden, indicado en la *Fosfaturia*, la *Clorosis*; la *Anemia*, las *Convalecencias*, y de modo general en todos los casos en los que la nutrición está comprometida. Se prepara también en forma de Capsulas, Granulado.

Depósito en PARIS: 8, rue Vivienne, y todas las Farmacias

Desconfiar de las imitaciones y falsificaciones.

TABACALERA Preparación muy próximos oposiciones por empleados de la Compañía. Clases comenzaron 1.° marzo. Honorarios módicos. **San Bernardo, 52. Colegio**, de 6 á 8.

✝

LA SEÑORA

DOÑA TERESA GOYENES BASANTA VIUDA DE RON

HA FALLECIDO EL DÍA 1.° DE MARZO DE 1905

Después de recibir los Santos Sacramentos y la bendición de Su Santidad.

R. I. P.

Sus hermanas (ausentes); hermanos políticos, sobrinos, demás parientes y testamentarios,

RUEGAN á sus amigos se sirvan encomendar su alma á Dios Nuestro Señor y asistir á la conducción del cadáver, que tendrá lugar el día 3 del actual, á las diez de la mañana, desde la casa mortuoria, calle de Silva, núm. 2, al cementerio de la Sacramental de San Lorenzo, en lo que recibirán especial favor.

El duelo se despide en el cementerio.
Se suplica el coche.

LA FUNERARIA.—Preciados, 20

✝

LA SEÑORA

DOÑA MARIA JOAQUINA MUSSO DE O'SHEA

FALLECIO EL DIA 4 DE MARZO DE 1903

R. I. P.

Su esposo, hijos, hija é hijos políticos y hermanos políticos,

RUEGAN á sus amigos y personas piadosas la tengan presente en sus oraciones á Dios Nuestro Señor.

Todas las misas que se celebren el día 4 del corriente en San Jerónimo el Real y el 5 en San Francisco de Borja (Sagrado Corazón) de esta corte y el día 4 en la parroquial del Salvador, iglesia de la Concepción, conventos del Carmen, Santa Clara, Carmelitas y Santuario de la Santísima Cruz de Caravaca, parroquial de San Mateo con exposición del S. S. y convento de Santa Ana de Lorca, parroquias de San Nicolás y San Juan de Murcia, Jemeín y convento del Carmen de Marquina y en San Juan y convento de la Merced de Berriz (Vizcaya), serán aplicadas por el eterno descanso del alma de dicha señora.

Los Emmos. y Excmos. Sres. Nuncio de Su Santidad, Arzobispos de Valladolid y Granada, Obispos de Madrid, Sión, Murcia, Orihuela, Avila y Palencia, tienen concedidos 100, 80 y 40 días de indulgencia, respectivamente, en la forma acostumbrada.

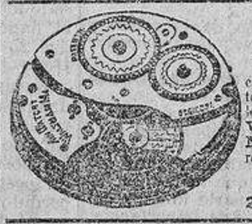

WALTHAM

Precisión mecánica en la fabricación, el empleo de los mejores materiales y el cuidadoso acabado, son los factores que hacen del reloj Waltham EL MEJOR DEL MUNDO, por lo que los buenos relojeros los venden con preferencia

Agente general,
A. BERTO MAURER
2, calle Sevilla, 2, *Madrid.*

LIMAS DE ACERO

Se repican las usadas é inútiles, dejándolas nuevas EXCELENTE TEMPLE

Se admiten encargos desde una lima como prueba. Precios muy económicos. Tarifas gratis á quien las pida.

TALLERET DE MECANICA
QUINTANA, 25, MADRID

JARABE BALSAMICO DE BREA Y TOLU

de SANCHEZ OCAÑA. Lo mas recomendable para el pecho **Tos, Catarros, Fatiga, Opresión**, etc. Frascos de 1 y 2 pesetas. Atocha, 35 frente á Relatores.

✝

LA SEÑORA

DOÑA JUANA GARCÍA Y FERNÁNDEZ

VIUDA DE CARLOS CHAS DE LAMOTTE

HA FALLECIDO EL 2 DE MARZO DE 1905

Habiendo recibido los Santos Sacramentos

R. I. P.

Sus hijos doña Belén, doña Rómula y D. Carlos; hijo político D. Octavio F. Bieti; nietos Rómula, Octavio, Alberto, Félix y Nelly; sobrinos, primos y demás parientes,

RUEGAN á sus amigos se sirvan encomendar su alma á Dios y asistir á la conducción del cadáver, que tendrá lugar el día 3 del actual, á las once de la mañana, desde la casa mortuoria, plaza de Alonso Martínez, número 6, al cementerio de la Sacramental de San Lorenzo, por lo que recibirán especial favor.

El duelo se despide en el cementerio.—Se suplica el coche.—No se reparten esquelas.

La Soledad.—Desengaño, 10

ASMA • OPRESION

Los CIGARRILLOS INDIOS de GRIMAULT y C.ia son el remedio más eficáz contra el Asma, la Opresión, el Insomnio y el Catarro, como para facilitar la Expectoración.

PARIS, 8, rue Vivienne, y todas las Farmacias.

Sombrillas — Paraguas
Abanicos — Bastones

MARTIN VELEZ
Puerta del Sol, 15

La casa que presenta mayor surtido y más económicos.

Traspaso tienda, 3 huecos, Infantas, 13, por 2.000 pesetas, sin géneros.

ALMONEDA DE MUEBLES nuevos. Armarios luna, lavabos, sillas, mesas, camas. Paz, 15. FELIPA, Paz, 15.

PARA EL DESCANSO DOMINICAL Cama 2 colchones y almohada, 28 pts; mesa de comedor cuadrada, 15 pts; aparador chinero con piedra, 70; armario de luna, 75.—**Salones de Ventas, Conde de Romanones, 12.**

SEÑORITAS Hacen falta seis, de 15 á 25 años, agraciadas, que con sueldo de 4 pesetas diarias, desempeñen el mostrador en industria, que va á establecerse en esta corte.

Escriban sin sello dando señas al **Sr. F. Pérez, Sociedad de Anuncios La Prensa, Mayor, 1.**

✝

Todas las misas que se celebren el día 3 del actual en la iglesia del Caballero de Gracia, serán aplicadas por el alma del

ILUSTRISIMO SEÑOR

DON PEDRO MIGUEL DE PEIRO

que falleció el día 3 de marzo de 1863 y la de su esposa la

ILUSTRISIMA SEÑORA

D.ª CLAUDIA MARIA DEL PILAR Rodrigo

que falleció el día 25 del propio mes de 1870.

R. I. P. A.

Su hijo y demás familia, suplican á sus amigos se sirvan encomendarlos á Dios.

PÉRDIDA máquina fotográfica «Capsa», objetivos Demaría, saco y dos almacenes; darán 100 pesetas á quien la presente ó dé noticia cierta de su paradero.

Españoleto, 20, 3.°

INSTITUTRIZ INGLESA se ofrece, lecciones á domicilio ó para acompañar señoritas. Dirigir carta á M. H. Alcalá, 6. Anuncios.

TAPILETE, ZAPATOS SRA., 7 pts.; charol, 4; botas cosidas 1.ª para cab.ª, 9,45. Colegiata, 2, pl.

MUEBLES Se liquidan alcobas, despachos, comedores, sillerías, gabinetes y colgaduras.—27, Zorrilla, 27, bajo.

LAVADORA MECANICA se VENDE. R. P.ª de los Ministerios, 2.

ACADEMIA MERCANTIL Director: D. R. AROCA Pontejos, 1, 3.° Pídanse reglamentos.

TABACALERA Preparación completa por Empleados de la misma. San Bernardo, 13. Academia.

AGENCIA DE ANUNCIOS JACOMETREZO, 50, 1.°

✝

XI ANIVERSARIO

DEL EXCMO. SEÑOR

DON JOSÉ HURTADO DE ZALDÍVAR Y FERNÁNDEZ DE VILLAVICENCIO

Conde de Zaldívar, marqués de Villavieja, Vizconde de Portocarrero, Caballero gran cruz y collar de la real y distinguida orden de Carlos III, Senador del reino etc. etc.

QUE FALLECIÓ EL DÍA 3 DE MARZO DE 1894

R. I. P.

Sus hijas, hijos políticos, nietos, nieto político, biznietos y demás parientes,

Suplican á sus amigos le encomienden á Dios y asistan á las misas que por su eterno descanso han de celebrarse en las parroquias de San Justo y Pastor (Maravillas), San Miguel y San Marcos y Nuestra Señora de los Dolores, por todos los señores sacerdotes adscritos á las mismas, el viernes 3 del actual.

La adoración nocturna que el Centro Eucarístico de Madrid-Alcalá dedicará durante la noche del 2 al 3 del corriente á Su Divina Majestad en la iglesia del Espíritu Santo (Valverde, 18, y al manifiesto del día 3, se aplicarán en sufragio del alma de dicho señor.

Los Emmos., Excmos. é Ilmos. Sres. Cardenales de Toledo y Zaragoza, Nuncio de Su Santidad, Arzobispos de Valencia y Madrid Alcalá y Obispos de Vitoria, Pamplona, Málaga, Murcia y Sión, han concedido 100, 80 y 40 días de indulgencia por cada misa, sagrada comunión, santo rosario ó cualquier acto de piedad que aplicarán en sufragio del alma de dicho excelentísimo señor.

SE ALQUILA un gran local para almacén ó tienda en la calle del Factor, núm. 5.

SOCIO con 5.000 pesetas que manejará. Infantas, 13. Juguetes.

IMPOTENCIA Debilidad sexual en el hombre. Nuevo remedio externo **Kisleyt.** Los internos, ó no producen efecto si son débiles, ó perjudican la salud al ser enérgicos. Pedid **Kisleyt** á 5 ptas. en boticas de España.—En Madrid, boticas Puerta Sol, 5; Atocha, 35; Barquillo, 1; Arenal, 2; Plaza del Celenque, 3. Superior medicación, por la que se consigue la potencia de la edad juvenil pronto y sin peligro.

HOY SE HAN PUESTO á la venta los pulverizadores de bolsillo, forma reloj, que vendemos llenos de finísima esencia de violeta á PTAS 1'25, y las carnavalinas, llenas de aguas olorosas, á 30 CENTIMOS.—CASA THOMAS. SEVILLA, 3.

MAESTRA de escuela ó institutriz, se necesita para casa de los padres, para educar niños. De 4 á 5.

Alcalá, 6, entresuelo.

UN TRONCO DE CABALLOS extranjeros, limonera ídem y jaca de montar, se venden por ausentarse el dueño. Razón Serrano, 59. De 9 á 4.

SE ADMITE CABALLERO ESTABLE, habitación extr., timbres y luz eléctrica. Caños, 8, 3.°, izqda.

P. SE CEDE HABIT. 102 CABS. con. Atocha, 28, 3.° derecha.

RESGUARDOS DE FIANZAS; compra y adelanto de intereses. Salud, núm. 18, primero.

VENDO EN BUENAS CONDICIONES casa moderna construcción, sitio inmejorable. Razón: Atocha, 122, principal izquierda.

ESTUDIO se alquila. Sacramento, 3.

Alcalá Se compra casa en dicha ciudad 6 sus alrededores, con huerta y precio módico. No hay corredores. Lista Correos. Cédula 7.323.

✝

LA EXCMA. SEÑORA

D.ª CLARA ANTEQUERA Y BOBADILLA

Viuda del Almirante que fué de la Armada

EXCMO. SR. DON GUILLERMO CHACON Y MALDONADO

Ha fallecido el día 2 de marzo de 1905

Habiendo recibido los Santos Sacramentos y la bendición de Su Santidad

R. I. P. A.

Sus hijas doña Rosario, doña Clara y Sor María Francisca Javiera, Religiosa de la Visitación de Nuestra Señora; hijos políticos, nietos, nietos políticos, biznietos, hermanos políticos, sobrinos y demás parientes,

RUEGAN á sus amigos se sirvan encomendarla á Dios y asistir á la conducción del cadáver el día 3 del actual, á las diez y media de la mañana, desde la casa mortuoria, calle de Valverde, núm. 25 y 27, al cementerio de la Sacramental de San Lorenzo y San José, en lo que recibirán favor.

El duelo se despide en el cementerio.
Se suplica el coche.

20, Preciados, 20.—La Funeraria

NUEVO HOTEL BARCELONA, MADRID

Construido AD HOC, con confort, baño, teléfono, ascensor, luz eléctrica, etc.—Excelente cocina.—Hospedaje desde 6,50 pesetas.—Restaurant desde 3 ptas. cubierto.—MARIANA PINEDA, 7 (Capellanes), esquina á la de Preciados, 13.

ZACARÍAS, LABOURDETTE Y C.ia

MIGUEL ANGEL, 25, Paseo de la Castellana, Madrid

Representantes de la Sociedad L'Electrique

COCHES MARCA "GALLIA"

Reparación y conservación de coches eléctricos.

SOCIEDAD ANONIMA DE OMNIBUS DE MADRID

Coches especiales para el servicio de viajeros desde las estaciones férreas de Atocha y Norte (Príncipe Pío) á domicilio, y viceversa.

Servicio de transporte de mensajerías equipajes, encargos y paquetes postales, desde las estaciones de Atocha y Norte, á domicilio, y desde los Despachos Centrales á las referidas estaciones.

Servicios especiales de viajeros y transportes á precios convencionales.

DEPENDENCIAS DE LA SOCIEDAD

Paseo Pontones, número 2 glorieta de la Puerta de Toledo en donde se admiten reclamaciones.—Teléfono 803.

✝

AGENCIA FUNEBRE MILITAR

CLAUDIO COELLO, NUM. 46

TELÉFONO 2.067

Unica casa con este título en Madrid que presta el servicio de entierros ó traslados con la puntualidad y economía ya acreditadas.

SERVICIO PERMANENTE

Vino tónico Madariaga

La extenuación *de fuerzas, la debilidad cerebral y los trastornos nerviosos* se curan con el ***Vino tónico fosfatado*** del Dr. Madariaga, agente mineralizador de primer orden y gran reparador de los nervios, que de modo admirable restituye al organismo las energías gastadas por enfermedad y otras causas, como los excesos de trabajo intelectual ó corporal, disgustos y contrariedades, el embarazo, la lactancia, el crecimiento y desarrollo, etc.

De suma utilidad en las enfermedades CONSUNTIVAS y NEURASTENICAS etc., y de comprobada eficacia contra la ANEMIA y la clorosis, es insustituible como complemento á la alimentación de los convalecientes y como cordial para vigorizar y obtener las fuerzas de los ancianos. Botella, 3 pesetas.

Plaza de la Independencia, núm. 10. Madrid.

y principales farmacias de España.

2009 Ministerio de Cultura