HOJA del LUNES

Editada por la Asociación de la Prensa de La Coruña.

Año XVII.--Número 748.--Avenida de Rubine, 16.-- LUNES 6 DE ENERO DE 1958. -- Precio: 1'50 ejemplar

FRANCIA ENVIA REFUERZOS AL CAMERUN

Teme que las bandas comunistas lo conviertan en una nueva Argelia

Los rebeldes actúan como el Mau-Mau

PARIS, 5.—Las autoridades francesas están enviando refuerzos de tropas al Camerun, antes de que las bandas comunistas que operan en este territorio puedan transformarlo en una nueva Argelia. El ministro francés de Defensa, Jacques Chaban-Delmas, ha enviado dos compañías de tiradores africanos a petición del jefe del Gobierno de Camerun, Andre Marie M'Bida. Ayudarán a los 1.500 soldados franceses de guarnición en el territorio, en la lucha contra las bandas, semejantes a las del "Mau Mau" de Kenia. Se calcula en unos 800 los seguidores del movimiento extremista del Camerun, que van armados con flechas, pistolas y sables. Realizan actos de bandidaje en numerosas comarcas desde hace algún tiempo. Hasta ahora, varias docenas de campesinos han sido asesinados en distintas fechas y 60 aldeas fueron incendiadas. Oficialmente piden la independencia del Camerun, sometido a la protección de Francia y de las Naciones Unidas. El jefe de los rebeldes, Rubén Um Myobe, de cuarenta años de edad, se educó en una escuela de las misiones franceses y después se pasó al bando comunista. Sus seguidores le admiran más como profeta que como político. Aseguran que tiene poder mágico y se dejarían matar antes que abandonarles. Um Myobe formó su movimiento en 1948, y en 1955, después de sus primeros ataques militares, quedó prácticamente sin hombres. Ahora parece que ha vuelto a reorganizarse. En repetidas ocasiones ha declarado que es cristiano.—(EFE).

¿Conocía ella el gran secreto?

Con motivo de la elevación del tipo de descuento del Banco de Londres, se registró un escándalo cuyo origen no ha sido aclarado aún. Según, parece, la noticia que se debatió en un Consejo, cuando debería haber permanecido secreta hasta el momento de su publicación, fue "filtrada" misteriosamente y, aprovechada por expertos financieros, motivó pingües negocios, antes de la subida del descuento. Los Tribunales ingleses buscan ahora responsabilidades. Con tal motivo han ordenado a esta joven ex-bailarina de "Midnighk-Follies", --Mrs. Dorothy Campbell, que esté dispuesta para ser interrogada en cualquier momento. Se cree que ella anunció la noticia durante una recepción celebrada pocos días antes de la publicación del decreto. ¿Cómo llegó a su conocimiento? He ahí el misterio que los Tribunales quieren aclarar.

La princesa Beatriz, en la radio

La Princesa Beatriz de Holanda, que pronto cumplirá veinte años, con lo que se convertirá en Princesa heredera, se propone visitar próximamente los restos del impero colonial holandés en las Antillas y Surinan (Guayana). Con tal motivo se ha dirigido por radio a sus futuros huespedes, a quienes envia esta gentil sonrisa a través de la televisión

Lista fotográfica del sorteo de la "Lotería del Niño"

(En la p'ana tercera)

Un alud de nieve descarriló a un tren de la línea de Ponferrada

Resultó muerto el fogonero y el maquinista, herido

PONFERRADA, 5.—Esta madrugada un tren carbonero que se dirigía de Ponferrada a Villablino, al pasar por Cuevas, se desprendió de la montaña un gran alud de nieve que hizo volcar la máquina y los dos primeros vagones del convoy, que fueron a caer al río Sil.

Resultó muerto el fogonero, cuyo nombre se ignora de momento, y con graves quemaduras el maquinista Ramón Santos Morán. Como el tren iba subiendo una pendiente, esto evitó que los demás vagones cayeran al río por haber sido frenados a tiempo, aprovechando su escasa velocidad. De Ponferrada han salido trenes de socorro para rescatar el personal que iba de servicio en el convoy. Se espera que la vía pueda quedar expedita hoy mismo. —(CIFRA).

Adenauer habló con el Embajador ruso sobre la oferta de Bulganin

Apoya el llamamiento de Mac Millan sobre un pacto de no agresión

Pero las propuestas británicas -dijo- deben ser examinadas muy cuidadosamente

BONN, 5.—El canciller Adenauer ha celebrado una conversación privada con el embajador soviético Andrei Lamirnof, ante los embajadores de las potencias occidentales, el canciller y el representante soviético se retiraron a un rincón de uno de los salones del palacio de Schaumburgo, y conversaron por espacio de diez minutos.

Poco después, el secretario de Estado, Hallstein, conversó también en privado con el embajador por espacio de media hora. Las conversaciones se celebraron en una recepción ofrecida con motivo del 82 cumpleaños del canciller.

Es la primera vez que Adenauer, en un acto público, ha celebrado una entrevista de este género con un embajador soviético. Poco antes había intercambiado unas frases de cortesía con el embajador estadounidense, David Broch; con el embajador francés, Couve de Morville, y con el inglés, Sir Christopher Steel.

Cuando el embajador soviético se acercó al canciller, se oyó que decía:

—Quería hablar un momento con usted.

—Es lo que estaba esperando, contestó Adenauer.

Acto seguido los dos se retiraron a un rincón del salón, donde estuvieron dialogando por espacio de diez minutos, al término de los cuales el canciller volvio con los demás embajadores. Smirnof afirmó después que se hallaba muy satisfecho de su conversación y dió a entender que habían tratado de la próxima contestación alemana a la propuesta de Bulganin de 10 de diciembre, en la que formula enérgicas advertencias contra la instalación de proyectiles dirigidos en Alemania Occidental.

Respecto a la conversación que tuvo con Hallestein, el embajador dijo que había sido muy interesante y fructífera.—(EFE).

APOYO DE ADENAUER A LA PROPUESTA DE MAC MILLAN

BONN, 5.—El canciller Adenauer ha apoyado de forma cautelosa el llamamiento del primer ministro inglés, para un pacto de no agresión con Rusia.

(CONTINUA EN OCTAVA PLANA)

Hoy, reparto de juguetes a hijos de periodistas

En los salones de la Asociación de la Prensa, se procederá hoy al tradicional reparto de juguetes y golosinas a los hijos de los periodistas coruñeses. La fiesta de hoy en la Asociación de la Prensa empezará a la una y cuarto de la tarde.

43 días, en poder de los bandidos

Enrique Planeta, de 19 años, acaba de ser liberado, después de permanecer 43 días encadenado en el fondo de una cueva de Sicilia. Había sido secuestrado cuando iba con su padre de viaje en las proximidades de Messina. Los bandidos pidieron cincuenta millones de liras como rescate. Por fin, tras muchos regateos, se llegó a la cifra de cinco millones (algo así como sesenta mil duros, al cambio). A los 43 días, tras el consabido "toma y daca", regresó a casa este robusto Enriquito, de quien, como ustedes ven, no se separa su madre ni a sol ni a sombra.

Más de 67 millones de vehículos motorizados, matriculados en Norteamérica en 1957

Es la cifra más alta del desarrollo automovilístico

DETROIT, 5.—La Asociación de Fabricantes de Automóviles publicó ayer un informe con motivo del nuevo año, en el que se contienen las cifras más altas hasta ahora en lo que se refiere al desarrollo autovilístico.

El "Ama" dice en su informe que 67.231.000 vehículos de motor fueron registrados hasta fin de año en Estados Unidos, lo que representa un 75 por ciento más que los registros habidos hace diez años y representa más de la mitad de los coches que existen en el mundo; unos ochenta millones de conductores que en Estados Unidos recorrieron mil millones de millas, 21 mil millones más que en 1956. Emplearon 51'5 millones de galones de gasolina y aceite pesado, cerca de dos veces lo que emplearon los conductores en 1957.

Los impuestos satisfechos por vehículos de motor en 1957 fueron de 8.250.000.000 de dólares, lo que contrasta con los 946.270.000 de 1856.—(EFE).

Minuciosa regulación del uso de los vehículos oficiales de Servicio

Orden de la Presidencia del Gobierno

MADRID, 4.—La Orden de la Presidencia del Gobierno, que publicará el lunes el "Boletín Oficial del Estado", que regula la utilización de los vehículos oficiales denominados de "servicio", dispone que no podrá mantenerse o ponerse en servicio ningún coche de los afectados por lo dispuesto en la Orden sobre constitución de la Comisión Coordinadora de Parques Móviles Civiles sin previo informe de la misma y acuerdo de la delegación del Gobierno para Asuntos Económicos. La Intervención General y sus delegados no autorizará las adquisiciones, entretenimiento o uso de los vehículos de los departamentos u organismos más que a través de los Parques respectivos, aunque de momento no pertenezcan a ninguno de ellos o lleven matrícula particular.

Queda terminantemente prohibido todo uso de vehículos oficiales de "servicio", como asimismo que estén ordinariamente afectos a determinada persona. Queda también prohibida la salida de coches de "servicio" los días festivos, autorizándose únicamente los que fueran totalmente indispensables, mediante una orden al jefe del Parque correspondiente por la persona autorizada en cada Dirección General u Organismo, en la que constará, siempre que fuera posible, la misión a realizar.

Ningún coche de servicio podrá pernoctar fuera del lugar en que habitualmente lo haga, sin una previa autorización, que será firmada por el subsecretario del Departamento a que esté afecto, la cual sólo se concederá en determinados casos.

Si el ministro o el subsecretario de un Departamento estimase que determinado funcionario del mismo debe efectuar un desplazamiento inmediato,

(CONTINUA EN OCTAVA PLANA)

ESTE NUMERO CONSTA DE

10 PAGINAS

Precio: 1'50 pesetas

Como primer lunes de mes, y en cumplimiento de lo ordenado por la Superioridad, CINCO CENTIMOS de dicho precio se destinarán a la Institución San Isidoro, Escuela-Hogar para huérfanos de periodistas, empleados administrativos y de talleres de Prensa.

Las rivalidades dominan el ideal de la Unión Europea

Los Ministros del Exterior se reunirán hoy para elegir la Capital del Mercado Común

Varios países pusieron su veto en París

PARIS, 5.—Las rivalidades nacionalistas parecen dominar el ideal de la Unión Europea en vísperas de que los ministros de Asuntos Exteriores de Alemania, Italia, Francia y Benelux, se reunan en París para elegir la sede de la capital del Mercado Común Europeo y del Euratom.

Los ministros comienzan mañana sus reuniones. Varios ministros han puesto ya el veto a París, como posible capital. José Bech, jefe del Gobierno y titular de Asuntos Exteriores de Luxemburgo, ha anunciado que pondría el veto a cualquier decisión para que fuera

(CONTINUA EN OCTAVA PLANA)

2009 Ministerio de Cultura

De dentro y de fuera

Buen año coruñés

DOS actuaciones fundamentales han caracterizado un excelente balance corunés a lo largo del finalizado año 1957, y aunque en general la crítica siempre suele incidir en los defectos, puesto que los aciertos se justifican por sí mismos y no necesitan propaganda, nosotros estimamos justo así recogerlo, aunque sólo sea para estar más autorizados luego a la hora de proclamar errores.

Estas dos actuaciones citadas son las que se refieren a la gestión municipal y a la gestión portuaria. En relación a la primera hay que proclamar que durante el año recién desaparecido, en el Ayuntamiento se ha trabajado mucho y bien. Es cierto que allí se han producido algunos errores y que la labor ha tenido en muchos momentos un tono un poco desorganizado, pero lo importante es que se han hecho cosas que ahí están y quedan. No vamos a enumerarlas porque están en el ánimo de todos, y aún en sus números de primero de año, nuestros colegas diarios las han recordado, pero sí queremos proclamar el buen balance de una gestión que ha estado a tono con el natural crecimiento de la capital y con sus inmejorables perspectivas hacia la gran Coruña que todos queremos tener y, que gracias a Dios, tendremos, porque el transcurrir del tiempo lo hará inevitable en una urbe de la vitalidad y las condiciones de la nuestra. Recojamos, pues, por encima de defectos menores o discrepancias más o menos legítimas, el hecho de que el Ayuntamiento ha tenido una gestión eficaz en la administración de los intereses locales allí depositados. Una labor que este año aún debe superarse y que, estamos seguros, se superará.

En segundo lugar queríamos referirnos a ese fundamental capítulo de la vida coruñesa que es el puerto. En el transcurso del año 1957 la vida portuaria coruñesa ha mantenido el ritmo creciente de su actividad y ello ha sido posible gracias a la incansable, a la silenciosa y bien organizada tarea de una Junta de Obras que en estos instantes ha alcanzado su más eficaz plenitud. También en nuestros colegas diarios ha tenido reflejo el balance de esta actividad que se caracteriza con el incremento de servicios, el aumento de utillaje, la continuidad de las obras de ampliación y aún una generosa extensión a los beneficios sociales que tiene su mejor reflejo en ese comedor para obreros que ha instalado la Junta.

No hemos citado un solo nombre al aludir a estas dos respectivas y trascendentales tareas coruñesas que implican el Municipio y el Puerto; pero estos nombres salen por sí mismo tras la relación de los hechos. Pero no se trata de la tarea de dos o cuatro personas. Es toda ella una labor de equipo, de jefes, empleados y subalternos que con disciplina, con fervor y con honradez, cumplen una misiones que merecen ser resaltadas cuando sirven a intereses tan sagrados como son aquellos que afectan a nuestra amada capital.

Parece disminuir la tensión internacional

VUELVE a hablarse insistentemente de una reunión de "alto nivel" entre los occidentales y Rusia. En la reciente conferencia de la "Nato" se dieron los primeros pasos en ese sentido que, al parecer, no fueron bien acogidos por Rusia. La Unión Soviética, a su vez, reitera anteriores ofertas de desarme, al paso que Kruschef suaviza sus ataques contra el mundo libre. Los presupuestos de Defensa están agotando el desarrollo de los países; la Humanidad vive bajo un angustioso signo de tregua armada, y los temores a una conflagración atómica alcanzan su exponente más elevado. Las actuales carreras de armamento no conducen a nada constructivo. Bien está, que mientras el enemigo soviético convierte sus territorios en un arsenal, los pueblos que buscan la paz no pueden permanecer inermes. Así lo han comprendido los gobernantes norteamericanos, que, según referencias fidedignas, preparan los presupuestos militares más elevados en la historia del país.

Pero todo esto no acierta a calmar el desasosiego reinante. Una eficaz conferencia sobre desarme, una reducción de los potenciales bélicos a los límites de las armas convencionales y una total supresión de las experiencias atómicas, resolverían el problema. Son en la actualidad tres las potencias que monopolizan el poderío nuclear. Un convenio entre ellas, seguido de un práctico sistema de control, disiparía muchos temores y haría que la actual carrera de armamentos se transformase en una posible competición de tipo comercial o industrial.

Ahora que se habla tanto de los Estados Unidos de Europa, al paso que algunos países acuerdan fusionar sus economías y a la vez que desaparecen las barreras aduaneras, nos encontramos el feroz contraste de la carrera por las armas del espacio, con vistas a futuras generaciones bélicas. Nada más referirse a las venideras conquistas de las zonas siderales, y ya se empieza a hablar de la posibilidad de enviar cohetes dirigidos con bombas nucleares. Parece como si la técnica no sirviese para nada mas que la guerra. Ante ella se abren campos insospechados y posibilidades inmensas. El sólo aprovechamiento de la energía atómica con fines pacíficos, abriría enormes fuentes de riqueza.

Conviene, pues, que las grandes potencias se pongan de acuerdo sobre un acuerdo general de desarme. El mundo podría entonces respirar más tranquilo. Los pueblos habrían comprendido, al fin, que no hay ventajas que puedan compensar de los riesgos calamitosos de una guerra. Y transformada la actual intransigencia en un clima de tolerancia y de inteligencia, las relaciones internacionales se traslucirían en frutos sazonados y fecundos.

CARTELERA

CINE EQUITATIVA

LOS REYES MAGOS, PRESENTAN
A las 4, 6, 8 y 11, a
CHARLES CHAPLIN (CHARLOT)
en el mayor jolgorio de risas y carcajadas
EL DERECHO DE SER
Aún más difícil, en la Granja, en la calle de la Tranquilidad y con un par de socios: FATTY y PAMPLINAS
Además, dibujos color WALT DISNEY
Tolerada menores.

CINE ESPAÑA

A las 4, 6'30, 8'30 y 11
El valeroso ídolo de la juventud
KIT CARSON
HEROE de la PRADERA
en las mejores aventuras, hazañas y luchas
EL HIJO del BUSCADOR DE ORO
EL TESORO de la DILIGENCIA
EL CABALLO MISTERIOSO
Tolerada menores.

CINE MONELOS

HOY, a las 6, 8'15 y 10'45
Audrey HEPBURN - Gregory PECK
en
Vacaciones en Roma
Dos horas de risa. Tolerada.
A las 4: GRAN INFANTIL

CINE HERCULES

HOY, a las 6, 8'15 y 10'45
Jane RUSSELL - Gilbert ROLAN
en
LA SIRENA DE LAS AGUAS VERDES
En COLOR y SUPERSCOPE
Acción, Luchas, Intrigas. Tolerada.
A las 4: GRANDIOSA INFANTIL

Desde mi butaca

Para empezar el año, seis estrenos de cine

«El globo rojo» y «La Pradera» obras maestras en sus respectivos géneros

Por MANUEL DE SANHERNAN

EMPEZAMOS el año cinematográfico con seis estrenos, aunque los cines sean cinco. Es que el París proyecta programa doble y de absoluto contraste. Primero, un cortometraje que, pese a su brevedad, vale por cien películas; después, una astracanada que no le va al sesudo cine inglés. Pero empecemos por el resumen, para que ustedes sepan a qué atenerse.

* * *

POR nacionalidades, dos son norteamericanas, otras tantas francesas y la aludida realización británica. De cine español, nada. Ojalá no sea presagio de un año en blanco para nuestra producción, tan minada en sus cimientos por demasiados intereses creados, estrellas de pacotilla y directores ineptos. Las excepciones no hace falta señalarlas.

* * *

Y para completar el resumen, ahí va la estimación personal del crítico, que el sábado tuvo jornada intensiva: Muy buena "El globo rojo"; buenas, "La pradera" y "TKX no contesta"; regular "Gemelas en apuro" y malas "¡Huk!, grito de muerte" y "Diplomático último modelo". En fin, que no hay sorpresas. Los maestros como Disney o Lamorisse, siempre son los maestros y pocas veces se equivocan.

* * *

PUES sí; el pobrecito crítico se pasó la tarde y la noche del sábado en el cine, viendo película tras película, porque sin una razón natural, las empresas se empeñan en estrenar todas al mismo tiempo. Como estoy seguro que no se ponen de acuerdo, hay que atribuirlo a la casualidad. Pero el viernes no había ni una película nueva en cartel, y el sábado, seis. Nadie se lo explica.

* * *

POR fin hemos podido ver "El globo rojo", estrenada hace más de una temporada en otras pantallas españolas. Y aquí sí que se puede decir que nunca es tarde si la dicha es buena. Una dicha incalculable, porque la realización de Albert Lamorisse resulta un auténtico regalo para los espíritus sensibles, una lección perfecta del más puro y auténtico cine, con el fundamento de su tierna, humana y poética historia. Verdaderamente maravillosa.

* * *

Y eso que presenciar la proyección de esta clase de films en salones públicos, que no tienen el ambiente recogido de los cine-clubs o las salas dedicadas a exhibiciones de aficionados, supone un verdadero martirio, al soportar el "gamberrismo" de algunas jovencitas—¡da pena que las mujeres lleguen también a esto!—que faltas de la más elemental discreción, impiden el deleite del espectador con sus conversaciones, risas e incongruencias. Por desgracia, esto ocurrió el día del estreno.

* * *

EMOCION, belleza, originalidad, lirismo, gracia y ternura, se funden en esta obra maestra del cine que lleva por título "El globo rojo", y que califica a Lamorisse como un director de brillantísima capacidad narrativa. Por eso me pareció inadecuada y excesiva en contraste, la película que se proyecta a continuación, de tema cómico y con una gracia rebuscada a base de los más viejos recursos del género. Celuloide rancio en su técnica, "Diplomático último modelo" recuerda las películas de Max Linder, Pamplinas o Harold Lloyd.

* * *

DE su magnífica serie "Aventuras de la vida real", el mago Walt Disney nos ha ofrecido su segunda realización, tan sorprendente, sugestiva e interesante como la primera presentada con el título de "El desierto viviente". En "La pradera", el famoso dibujante vuelve a llevar a la pantalla, de forma magistral, la vida de los animales de inhóspitas tierras norteamericanas. Ejemplares raros, en su lucha por la existencia, son protagonistas de cautivadoras y realistas escenas, realizadas por el colorido y la descriptiva música de fondo.

* * *

NO cabe duda que el guión de "TKX no contesta", debido a la colaboración de expertos profesionales cinematográficos como Clouzot y Christian Jaque—especialista éste en films procaces—tiene profundidad humana y es un canto a la solidaridad de los hombres y los pueblos. En la dirección, Jaque acusa algunos fallos, que no ensombrecen del todo las calidades de la película, premiada en las Naciones Unidas, al considerarla una lección de generosidad, por encima de fronteras e ideologías.

* * *

SIGUEN los alemanes buscando mercado a su cine, por imposición de las circunstancias comerciales, y abordan los más diversos temas. Ya no les basta con los asuntos palaciegos; también la comedia rosa, de leve romance y conflictos derivados, encuentra cabida en los estudios germanos, que siempre hallan la posibilidad de colorear perfectamente los exteriores del film. "Gemelas en apuros" se atiene a todo lo anterior,

(CONTINUA EN OCTAVA PLANA)

RAFAEL - ALBERTO
PELUQUERO DE SEÑORAS
REAL 64

TEATRO ROSALIA CASTRO

HOY, a las 4, 6, 8, 11
Una película plena de emoción, en maravilloso color
¡Huk! grito de muerte
GEORGE MONTGOMERY
MONA FREEMAN
Tolerada menores.

KIOSCO - HOY

ALTO: 4, 6, 8 y 11.
BAJO: 3'45, 5'45, 8'15 y 10'45.
PRIMER REESTRENO de la emocionante película en CINEMASCOPE y TECNICOLOR
El infierno de los héroes
JOSE FERRER
Viernes: MI TIO JACINTO

CINE CIUDAD

¿Un regalo de Reyes? Una joya del cine en la graciosísima película
El bebé y el acorazado
TECHNICOLOR
4, 6, 8 y 10'45. (Menores).

CINE PARIS

Como un regalo de Reyes es:
Diplomático último modelo
y el maravilloso complemento
El globo rojo
4, 6, 8, 11. (Tolerada)
Por el largo metraje del Programa, se ruega la máxima puntualidad.

HOY LUNES
Parrilla del Hotel Embajador
Té de moda con la Orquesta ROYAL

SALA DE FIESTAS "LA GRANJA"

LA SALA DE MODA
Con motivo de la Festividad de Reyes se celebra hoy, a las 7'30, un extraordinario
"BAILE FEMINA"
"CON UN TICKET DE SEÑORITA PUEDEN ENTRAR DOS"
"EL TICKET DE CABALLERO DA DERECHO A LA ENTRADA GRATUITA DE LA SEÑORITA QUE LO ACOMPAÑE"

¡La mejor película de "suspense" del cine norteamericano!

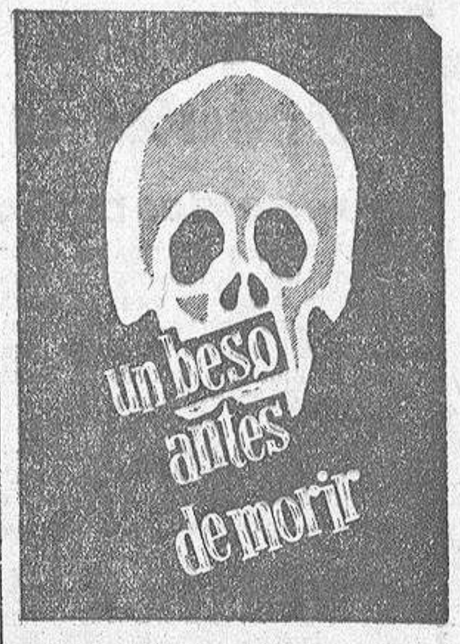

Usted la verá con la angustia en el corazón

Su apasionante y dinámico argumento mantiene en vilo al espectador

Próximo Estreno
TEATRO COLON

Presentada por Interpeninsular Films y distribuida por Buhigas, Arizcun y Cía.

2009 Ministerio de Cultura

LOTERIA NACIONAL

Lista fotográfica de los números premiados en el sorteo del día 4 de Enero de 1958

Núm. — pesetas.

Decenas.

11 10000
76.t 10000

Centenas.

176.t 10000
216 10000
276.t 10000
337 10000
363 10000
376.t 10000
450 10000
476.t 10000
534 10000
576.t 10000
583 10000
604 10000
676.t 10000
683 10000
776.t 10000
807 10000
832 10000
841 10000
863 10000
876.t 10000
892 200000
901 10000
976.t 10000
978 10000

Mil.

1023 10000
1029 10000
1076.t 10000
1093 10000
1105 10000
1117 10000
1176.t 10000
1212 10000
1218 10000
1259 10000
1276.t 10000
1292 10000
1376.t 10000
1382 10000
1433 10000
1476.t 10000
1495 10000
1506 10000
1576.t 10000
1589 10000
1599 10000
1622 10000
1660 10000
1676.t 10000
1705 10000
1728 10000
1734 10000
1776.t 10000
1796 10000
1801 10000
1857 10000
1862 10000
1876.t 10000
1946 10000
1976.t 10000
1981 10000
1984 10000

Dos mil.

2043 10000
2076.t 10000
2094 10000
2125 10000
2176.t 10000
2210 10000
2276.t 10000
2376.t 10000
2415 10000
2476.t 10000
2511 10000
2576.t 10000
2635 10000
2676.t 10000
2678 10000
2718 10000
2734 10000
2776.t 10000
2801 10000
2812 10000
2876.t 10000
2976.t 10000

Tres mil.

3076.t 10000
3154 10000
3176.t 10000
3245 10000
3276.t 10000
3376.t 10000
3452 10000
3476.t 10000
3534 10000
3546 10000
3562 10000
3576.t 10000
3639 10000
3676.t 10000
3771 10000
3776.t 10000
3798 10000
3857 10000
3876.t 10000
3883 10000
3901 10000
3916 10000
3976.t 10000

Cuatro mil.

4047 10000
4076.t 10000
4110 60000
4125 10000
4176.t 10000
4190 10000
4193 10000
4200 10000
4239 10000
4276.t 10000
4289 10000
4360 10000
4366 10000
4376.t 10000
4476.t 10000
4492 10000
4494 10000
4576.t 10000
4580 10000
4657 10000
4676.t 10000
4683 10000
4743 10000
4753 10000
4760 10000
4776.t 10000
4787 10000
4843 10000
4876.t 10000
4903 10000
4976.t 10000
4988 10000

Cinco mil.

5076.t 10000
5175 10000
5176.t 10000
5194 60000
5271 10000
5276.t 10000
5312 10000
5316 10000
5361 10000
5376.t 10000
5397 10000
5402 10000
5442 10000
5449 10000
5458 10000
5476.t 10000
5503 10000
5520 10000
5567 10000
5576.t 10000
5649 10000
5656 10000
5676.t 10000
5776.t 10000
5777 10000
5802 10000
5862 10000
5876.t 10000
5896 10000
5916 10000
5976.t 10000

Seis mil.

6033 10000
6076.t 10000
6078 10000
6107 10000
6176.t 10000
6185 10000
6187 10000
6197 10000
6242 10000
6246 10000
6276.t 10000
6308 10000
6333 10000
6339 10000
6340 10000
6341 10000
6376.t 10000
6413 10000
6444 60000
6476.t 10000
6501.c 10000
6502.c 10000
6503.c 10000
6504.c 10000
6505.c 10000
6506.c 10000
6507.c 10000
6508.c 10000
6509 10000
6509.c 10000
6510.c 10000
6511.c 10000
6512.c 10000
6513.c 10000
6514.c 10000
6515.c 10000
6516.c 10000
6517.c 10000
6518.c 10000
6519.c 10000
6520.c 10000
6521.c 10000
6522.c 10000
6523.c 10000
6524.c 10000
6525.c 10000
6526.c 10000
6527.c 10000
6528.c 10000
6529.c 10000
6530.c 10000
6531.c 10000
6532.c 10000
6533.c 10000
6534.c 10000
6535.c 10000
6536.c 10000
6537.c 10000
6538.c 10000
6539.c 10000
6540.c 10000
6541.c 10000
6542.c 10000
6543.c 10000
6544.c 10000
6545.c 10000
6546.c 10000
6547.c 10000
6548.c 10000
6549.c 10000
6550.c 10000
6551.c 10000
6552.c 10000
6553.c 10000
6554.c 10000
6555.c 10000
6556.c 10000
6557.c 10000
6558.c 10000
6559.c 10000
6560.c 10000
6561.c 10000
6562.c 10000
6563.c 10000
6564.c 10000
6565.c 10000
6566.c 10000
6567.c 10000
6568.c 10000
6569.c 10000
6570.c 10000
6571.c 10000
6572.c 10000
6573.c 10000
6574.c 10000
6575.c 10000
6575.a 80000

6576
8.000.000
DE PESETAS

6577.a 80000
6577.c 10000
6578.c 10000
6579.c 10000
6580.c 10000
6581.c 10000
6582.c 10000
6583.c 10000
6584.c 10000
6585.c 10000
6586.c 10000
6587.c 10000
6588.c 10000
6589.c 10000
6590.c 10000
6591.c 10000
6592.c 10000
6593.c 10000
6594.c 10000
6595.c 10000
6596.c 10000
6597.c 10000
6598.c 10000
6599.c 10000
6600.c 10000
6666 10000
6676.t 10000
6726 10000
6776.t 10000
6777 10000
6811 10000
6813 10000
6833 10000
6876.t 10000
6879 10000
6931 10000
6961 10000
6976.t 10000

Siete mil.

7020 10000
7048 10000
7069 10000
7072 10000
7076.t 10000
7137 10000
7176.t 10000
7191 10000
7222 10000
7238 10000
7239 10000
7266 10000
7269 10000
7276.t 10000
7363 10000
7376.t 10000
7392 10000
7400 10000
7440 10000
7476.t 10000
7560 10000
7576.t 10000
7657 10000
7668 10000
7676.t 10000
7773 10000
7776.t 10000
7807 10000
7810 10000
7820 10000
7876.t 10000
7903 10000
7940 10000
7976.t 10000

Ocho mil.

8046 10000
8076.t 10000
8077 10000
8151 10000
8165 10000
8176.t 10000
8186 10000
8241 10000
8276.t 10000
8293 10000
8376.t 10000
8388 10000
8408 10000
8420 10000
8454 10000
8476 10000
8476.t 10000
8574 10000
8576.t 10000
8580 10000
8605 10000
8638 10000
8676.t 10000
8715 10000
8776.t 10000
8855 10000
8857 10000
8876.t 10000
8928 10000
8934 10000
8976.t 10000
8989 10000

Nueve mil.

9042 10000
9076.t 10000
9176.t 10000
9239 10000
9274 10000
9276.t 10000
9331 10000
9337 10000
9341 10000
9376.t 10000
9476.t 10000
9497 10000
9500 10000
9528 10000
9530 10000
9576.t 10000
9614 10000
9625 10000
9676.t 10000
9685 10000
9728 10000
9771 10000
9776 10000
9776.t 10000
9782 10000
9783 10000
9810 10000
9876.t 10000
9916 10000
9969 10000
9976.t 10000

Diez mil.

10018 10000
10076.t 10000
10111 10000
10115 10000
10174 10000
10176 10000
10176.t 10000
10242 10000
10266 10000
10276.t 10000
10318 10000
10358 10000
10360 10000
10365 10000
10376.t 10000
10379 10000
10396 10000
10476.t 10000
10531 10000
10546 10000
10558 10000
10576.t 10000
10584 10000
10607 10000
10668 10000
10676.t 10000
10754 10000
10776.t 10000
10876.t 10000
10886 10000
10906 10000
10936 10000
10974 10000
10976.t 10000
10999 10000

Once mil.

11073 10000
11076.t 10000
11101 10000
11115 10000
11159 10000
11165 10000
11176.t 10000
11276.t 10000
11341 60000
11350 10000
11376.t 10000
11472 10000
11476.t 10000
11545 10000
11576.t 10000
11630 10000
11676.t 10000
11691 10000
11708 10000
11735 10000
11776.t 10000
11798 10000
11876.t 10000
11938 10000
11974 10000
11976.t 10000
11993 10000

Doce mil.

12040 10000
12076.t 10000
12123 10000
12175 10000
12176.t 10000
12187 10000
12276.t 10000
12304 10000
12315 10000
12355 10000
12373 10000
12376.t 10000
12377 10000
12379 10000
12434 10000
12440 10000
12476.t 10000
12523 10000
12572 10000
12576.t 10000
12585 10000
12628 10000
12676.t 10000
12776.t 10000
12837 10000
12876.t 10000
12950 10000
12976.t 10000

Trece mil.

13013 10000
13076.t 10000
13176.t 10000
13276.t 10000
13289 10000
13298 10000
13353 10000
13366 10000
13376.t 10000
13384 10000
13414 10000
13462 10000
13476.t 10000
13477 10000
13576.t 10000
13676.t 10000
13677 10000
13748 10000
13776.t 10000
13782 10000
13837 10000
13858 10000
13876.t 10000
13914 10000
13917 10000
13923 10000
13976.t 10000
13990 10000
13991 10000

Catorce mil.

14019 10000
14035 10000
14076.t 10000
14139 10000
14176.t 10000
14276.t 10000
14353 10000
14376.t 10000
14430 10000
14440 10000
14445 10000
14476.t 10000
14517 10000
14576.t 10000
14595 10000
14608 10000
14676.t 10000
14750 10000
14767 10000
14776.t 10000
14876.t 10000
14887 10000
14976.t 10000

Quince mil.

15004 10000
15014 10000
15033 10000
15076.t 10000
15088 10000
15112 10000
15124 10000
15176.t 10000
15210 10000
15276.t 10000
15376.t 10000
15476.t 10000
15505 10000
15574 10000
15576.t 10000
15676.t 10000
15689 10000
15776.t 10000
15867 10000
15876.t 10000
15943 10000
15949 10000
15950 10000
15976.t 10000

Diez y seis mil.

16017 10000
16076.t 10000
16176.t 10000
16187 10000
16268 10000
16276.t 10000
16376.t 10000
16391 10000
16453 10000
16476.t 10000
16496 10000
16570 10000
16576.t 10000
16665 10000
16676.t 10000
16681 10000
16776.t 10000
16810 10000
16876.t 10000
16951 10000
16976.t 10000

Diez y siete mil.

17076.t 10000
17176.t 10000
17276.t 10000
17376.t 10000
17428 10000
17476.t 10000
17515 10000
17527 10000
17576.t 10000
17636 10000
17657 10000
17676.t 10000
17756 10000
17776.t 10000
17847 10000
17876.t 10000
17918 10000
17974 10000
17976.t 10000
17983 10000

Diez y ocho mil.

18025 10000
18027 10000
18055 10000
18062 10000
18076.t 10000
18176.t 10000
18182 10000
18238 10000
18276.t 10000
18301 10000
18317 10000
18376.t 10000
18414 10000
18469 10000
18476.t 10000
18485 10000
18501.c 10000
18502.c 10000
18503.c 10000
18504.c 10000
18505.c 10000
18506.c 10000
18507.c 10000
18508.c 10000
18509.c 10000
18510.c 10000
18511.c 10000
18512.c 10000
18513.c 10000
18514.c 10000
18515.c 10000
18516.c 10000
18517.c 10000
18518.c 10000
18519.c 10000
18520.c 10000
18521.c 10000
18522.c 10000
18523.c 10000
18524.c 10000
18525.c 10000
18526.c 10000
18527.c 10000
18528.c 10000
18529.c 10000
18530.c 10000
18531.c 10000
18532.c 10000
18533.c 10000
18534.c 10000
18535.c 10000
18536.c 10000
18537.c 10000
18538.c 10000
18539.c 10000
18540.c 10000
18541 10000
18541.c 10000
18542.c 10000
18543.c 10000
18544.c 10000
18545.c 10000
18546.c 10000
18547.c 10000
18548.c 10000
18549.c 10000
18550.c 10000
18551.c 10000
18552.c 10000
18553.c 10000
18554.c 10000
18554.a 40000

18555
4.000.000
DE PESETAS

18556.a 40000
18556.c 10000
18557.c 10000
18558.c 10000
18559.c 10000
18560.c 10000
18561 10000
18561.c 10000
18562.c 10000
18563.c 10000
18564.c 10000
18565.c 10000
18566.c 10000
18567.c 10000
18568.c 10000
18569.c 10000
18570.c 10000
18571.c 10000
18572.c 10000
18573.c 10000
18574.c 10000
18575.c 10000
18576.t 10000
18576.c 10000
18577.c 10000
18578.c 10000
18579.c 10000
18580.c 10000
18581.c 10000
18582.c 10000
18583.c 10000
18584.c 10000
18585.c 10000
18586.c 10000
18587.c 10000
18588.c 10000
18589.c 10000
18590 10000
18590.c 10000
18591.c 10000
18592.c 10000
18593.c 10000
18594.c 10000
18595.c 10000
18596.c 10000
18597.c 10000
18598.c 10000
18599.c 10000
18600.c 10000
18676.t 10000
18687 10000
18776.t 10000
18821 10000
18848 10000
18876.t 10000
18894 10000
18974 10000
18976.t 10000

Diez y nueve mil.

19010 10000
19043 10000
19059 10000
19076.t 10000
19115 10000
19116 10000
19175 10000
19176.t 10000
19216 10000
19241 10000
19276.t 10000
19278 10000
19376.t 10000
19447 10000
19466 10000
19476.t 10000
19504 10000
19557 10000
19576.t 10000
19676.t 10000
19748 10000
19753 10000
19754 10000
19756 10000
19766 10000
19776.t 10000
19782 10000
19789 10000
19876.t 10000
19927 10000
19973 10000
19976.t 10000
19978 10000
19983 10000

Veinte mil.

20076.t 10000
20127 10000
20176.t 10000
20185 10000
20249 10000
20263 10000
20273 10000
20276.t 10000
20344 60000
20361 10000
20376.t 10000
20474 10000
20476.t 10000
20576.t 10000
20578 10000
20655 10000
20676.t 10000
20719 10000
20746 10000
20776.t 10000
20777 10000
20783 10000
20808 10000
20834 10000
20844 10000
20876 10000
20876.t 10000
20941 10000
20956 10000
20976.t 10000

Veintiún mil.

21000 10000
21001 10000
21003 10000
21031 10000
21076.t 10000
21093 10000
21176.t 10000
21276.t 10000
21376.t 10000
21476.t 10000
21497 10000
21576.t 10000
21610 10000
21647 10000
21676.t 10000
21701 10000
21776.t 10000
21785 10000
21851 10000
21876.t 10000
21970 10000
21976.t 10000

Veintidós mil.

22000 10000
22030 10000
22053 10000
22076.t 10000
22118 10000
22176.t 10000
22246 10000
22271 10000
22276.t 10000
22293 10000
22376.t 10000
22391 10000
22416 10000
22420 10000
22432 10000
22476.t 10000
22508 10000
22518 10000
22576.t 10000
22590 10000
22667 10000
22676.t 10000
22752 10000
22755 10000
22773 10000
22776.t 10000
22779 10000
22814 10000
22858 10000
22876.t 10000
22883 10000
22969 10000
22976.t 10000
22978 10000

Veintitrés mil.

23047 10000
23048 10000
23076.t 10000
23127 10000
23176.t 10000
23219 10000
23251 10000
23276.t 10000
23323 10000
23376.t 10000
23386 10000
23475 10000
23476.t 10000
23486 10000
23508 10000
23535 10000
23576.t 10000
23676.t 10000
23698 10000
23723 10000
23776.t 10000
23864 10000
23876.t 10000
23895 10000
23912 10000
23925 10000
23976.t 10000
23987 10000

Veinticuatro mil.

24013 10000
24076.t 10000
24085 10000
24176.t 10000
24183 10000
24206 10000
24230 10000
24276.t 10000
24298 10000
24374 10000
24376.t 10000
24378 10000
24400 10000
24476.t 10000
24576.t 10000
24676.t 10000
24695 10000
24717 10000
24761 10000
24776.t 10000
24781 10000
24801.c 10000
24802.c 10000
24803.c 10000
24804.c 10000
24805.c 10000
24806.c 10000
24807.c 10000
24808.a 10000
24809.c 10000
24810.c 10000
24811.c 10000
24812.c 10000
24813.c 10000
24814.c 10000
24815.c 10000
24816.c 10000
24817.c 10000
24818.c 10000
24819.c 10000
24820.c 10000
24821.c 10000
24822.c 10000
24823.c 10000
24824.c 10000
24825.c 10000
24826.c 10000
24827.c 10000
24828.c 10000
24829.c 10000
24830.c 10000
24831.c 10000
24832.c 10000
24833.c 10000
24834.c 10000
24835 10000
24835.c 10000
24836.c 10000
24837.c 10000
24838.c 10000
24839.c 10000
24840.c 10000
24841.c 10000
24842.c 10000
24843.c 10000
24844.c 10000
24845.c 10000
24846.c 10000
24847.c 10000
24848.c 10000
24849.c 10000
24850.c 10000
24851.c 10000
24852.c 10000
24853.c 10000
24854.c 10000
24855.c 10000
24856.c 10000
24857.c 10000
24858.c 10000
24859.c 10000
24860.c 10000
24861.c 10000
24862.c 10000
24863.c 10000
24864.c 10000
24865.c 10000
24866.c 10000
24867.c 10000
24868.c 10000
24869.c 10000
24870.c 10000
24871.c 10000
24872.c 10000
24873.c 10000
24874.c 10000
24875.c 10000
24876.t 10000
24876.c 10000
24876.a 21600

24877
1.200.000
PESETAS

24878.a 21600
24878 10000
24878.c 10000
24879.c 10000
24880.c 10000
24881.c 10000
24882.c 10000
24883.c 10000
24884.c 10000
24885.c 10000
24886.c 10000
24887.c 10000
24888.c 10000
24889.c 10000
24890.c 10000
24891.c 10000
24892.c 10000
24893.c 10000
24894.c 10000
24895.c 10000
24896.c 10000
24897.c 10000
24898.a 10000
24899.c 10000
24900.c 10000
24933 10000
24945 10000
24969 10000
24976.t 10000
24981 10000
24992 10000

Veinticinco mil.

25033 10000
25051 10000
25076.t 10000
25078 10000
25156 10000
25176.t 10000
25187 10000
25222 10000
25276.t 10000
25281 10000
25292 10000
25330 10000
25376.t 10000
25413 10000
25421 10000
25476.t 10000
25497 10000
25576.t 10000
25580 10000
25589 10000
25605 10000
25609 10000
25647 10000
25676.t 10000
25776.t 10000
25789 10000
25876.t 10000
25898 10000
25902 10000
25927 10000
25965 10000
25976.t 10000

Veintiséis mil.

26076.t 10000
26091 10000
26176.t 10000
26191 10000
26195 10000
26211 10000
26232 10000
26276.t 10000
26376.t 10000
26396 10000
26464 10000
26476.t 10000
26576.t 10000
26621 10000
26676.t 10000
26696 10000
26700 10000
26761 10000
26776.t 10000
26795 10000
26807 10000
26813 10000
26854 10000
26876.t 10000
26902 10000
26976.t 10000

Veintisiete mil.

27070 10000
27076.t 10000
27094 10000
27160 10000
27176.t 10000
27191 10000
27212 10000
27240 10000
27260 10000
27276.t 10000
27347 10000
27348 10000
27351 10000
27376.t 10000
27419 10000
27447 10000
27475 10000
27476.t 10000
27564 10000
27565 10000
27576.t 10000
27580 10000
27590 10000
27610 10000
27676.t 10000
27744 10000
27776.t 10000
27876.t 10000
27910 10000
27968 10000
27976.t 10000
27979 10000
27982 10000

Veintiocho mil.

28003 10000
28033 10000
28067 10000
28069 10000
28076.t 10000
28089 10000
28125 10000
28176.t 10000
28208 10000
28252 10000
28266 10000
28271 10000
28276.t 10000
28280 10000
28316 10000
28317 10000
28372 10000
28376.t 10000
28395 10000
28420 10000
28429 10000
28476.t 10000
28576.t 10000
28622 80000
28635 10000
28676.t 10000
28686 10000
28722 10000
28776.t 10000
28876.t 10000
28963 10000
28976.t 10000

Veintinueve mil.

29018 10000
29024 10000
29036 10000
29070 10000
29076.t 10000
29102 10000
29136 10000
29176.t 10000
29183 10000
29219 10000
29232 10000
29276.t 10000
29356 10000
29371 10000
29374 10000
29376.t 10000
29414 10000
29468 10000
29476.t 10000
29535 10000
29541 10000
29576.t 10000
29676.t 10000
29688 10000
29708 10000
29716 10000
29753 10000
29776.t 10000
29876.t 10000
29976.t 10000
29987 10000

Treinta mil.

30076.t 10000
30104 10000
30157 10000
30161 10000
30176.t 10000
30210 10000
30252 10000
30253 10000
30276.t 10000
30362 10000
30376.t 10000
30390 10000
30423 10000
30476.t 10000
30483 10000
30512 10000
30573 10000
30576.t 10000
30619 10000
30620 10000
30676.t 10000
30677 10000
30776.t 10000
30815 10000
30844 10000
30865 10000
30876.t 10000
30884 10000
30898 10000
30976.t 10000

Treinta y un mil.

31076.t 10000
31085 10000
31086 10000
31176.t 10000
31276.t 10000
31358 10000
31373 10000
31376 10000
31376.t 10000
31465 10000
31473 10000
31476.t 10000
31489 10000
31531 10000
31576.t 10000
31600 10000
31601 10000
31647 10000
31659 10000
31676.t 10000
31687 10000
31729 10000
31743 10000
31751 10000
31757 10000
31768 10000
31776.t 10000
31806 10000
31875 10000
31876.t 10000
31925 10000
31957 10000
31976.t 10000

Treinta y dos mil.

32065 10000
32076.t 10000
32102 10000
32176.t 10000
32225 10000
32254 10000
32276.t 10000
32346 10000
32376.t 10000
32438 10000
32464 10000
32476.t 10000
32483 10000
32525 10000
32526 10000
32531 10000
32547 10000
32553 10000
32565 10000
32576 10000
32576.t 10000
32676.t 10000
32731 10000
32770 10000
32776.t 10000
32787 10000
32840 10000
32842 10000
32876.t 10000
32887 10000
32891 10000
32956 10000
32976.t 10000
32992 10000

Treinta y tres mil.

33038 10000
33075 10000
33076.t 10000
33176.t 10000
33276.t 10000
33321 10000
33341 10000
33376.t 10000
33436 10000
33468 10000
33476.t 10000
33519 10000
33576.t 10000
33676.t 10000
33690 10000
33756 10000
33767 10000
33774 10000
33776.t 10000
33795 10000
33798 10000
33876.t 10000
33943 10000
33970 10000
33976.t 10000

Treinta y cuatro mil.

34007 10000
34039 10000
34076.t 10000
34086 10000
34097 10000
34169 10000
34176.t 10000
34179 10000
34227 10000
34236 10000
34272 10000
34276.t 10000
34298 10000
34376.t 10000
34384 10000
34412 10000
34414 10000
34428 10000
34454 10000
34472 10000
34476.t 10000
34576.t 10000
34583 10000
34597 10000
34645 10000
34658 10000
34676.t 10000
34683 10000
34776.t 10000
34809 10000
34810 10000
34876.t 10000
34968 10000
34971 10000
34976.t 10000

Treinta y cinco mil.

35021 10000
35025 10000
35076.t 10000
35092 10000
35101 10000
35170 60000
35176.t 10000
35184 10000
35276.t 10000
35376.t 10000
35447 10000
35476.t 10000
35483 10000
35522 10000
35542 10000
35576.t 10000
35676.t 10000
35734 60000
35749 10000
35766 10000
35776.t 10000
35876.t 10000
35911 10000
35964 10000
35976.t 10000
35988 10000

Treinta y seis mil.

36075 10000
36076.t 10000
36171 10000
36176.t 10000
36208 10000
36211 10000
36235 10000
36250 10000
36255 10000
36276.t 10000
36304 10000
36314 10000
36376.t 10000
36384 10000
36476.t 10000
36478 10000
36555 10000
36576.t 10000
36673 10000
36676.t 10000
36771 10000
36776.t 10000
36800 10000
36840 10000
36876.t 10000
36896 10000
36927 10000
36976.t 10000
36995 10000

Treinta y siete mil.

37014 10000
37044 10000
37076.t 10000
37092 10000
37176.t 10000
37211 10000
37263 10000
37267 10000
37270 10000
37276.t 10000
37376.t 10000
37425 10000
37450 10000
37468 10000
37476.t 10000
37510 10000
37543 10000
37576.t 10000
37652 10000
37676.t 10000
37708 10000
37733 10000
37776.t 10000
37876.t 10000
37934 10000
37933 10000
37976.t 10000
37979 10000
37983 10000

Treinta y ocho mil.

38076.t 10000
38086 10000
38176.t 10000
38276.t 10000
38354 10000
38376.t 10000
38409 10000
38476.t 10000
38576.t 10000
38642 10000
38676.t 10000
38677 10000
38776.t 10000
38821 10000
38822 10000
38827 10000
38858 10000
38876.t 10000
38889 10000
38909 10000
38976.t 10000

Treinta y nueve mil.

39024 10000
39064 10000
39076.t 10000
39144 10000
39176.t 10000
39196 10000
39206 10000
39276.t 10000
39278 10000
39290 10000
39376.t 10000
39389 10000
39426 10000
39462 10000
39474 10000
39476.t 10000
39497 10000
39549 10000
39568 10000
39576.t 10000
39624 10000
39676.t 10000
39698 10000
39726 10000
39741 10000
39758 10000
39765 10000
39776.t 10000
39807 10000
39876.t 10000
39976.t 10000

Cuarenta mil.

40050 10000
40076.t 10000
40154 10000
40161 10000
40171 10000
40172 10000
40176.t 10000
40192 10000
40215 10000
40228 10000
40276.t 10000
40376.t 10000
40382 10000
40399 10000
40446 10000
40453 10000
40476.t 10000
40506 10000
40576.t 10000
40590 10000
40676.t 10000
40677 10000
40713 10000
40734 10000
40746 10000
40751 10000
40776.t 10000
40789 10000
40797 10000
40802 10000
40876.t 10000
40909 10000
40976.t 10000

Cuarenta y un mil.

41000 10000
41049 10000
41076.t 10000
41111 10000
41176.t 10000
41185 10000
41225 10000
41276.t 10000
41302 10000
41305 10000
41307 10000
41376.t 10000
41415 10000
41476.t 10000
41576.t 10000
41668 10000
41676.t 10000
41709 10000
41725 10000
41765 10000
41776.t 10000
41832 10000
41846 10000
41876.t 10000
41972 10000
41976.t 10000

Cuarenta y dos mil.

42019 10000
42050 10000
42061 10000
42076.t 10000
42078 10000
42143 10000
42157 10000
42164 10000
42176.t 10000
42275 10000
42276.t 10000
42321 10000
42376.t 10000
42413 10000
42449 10000
42476.t 10000
42479 10000
42483 10000
42500 10000
42576.t 10000
42598 10000
42605 10000
42676.t 10000
42746 10000
42776.t 10000
42844 10000
42876.t 10000
42889 60000
42972 10000
42975 10000
42976.t 10000

Cuarenta y tres mil.

43024 10000
43068 10000
43076.t 10000
43156 10000
43176.t 10000
43179 10000
43209 10000
43220 10000
43276.t 10000
43295 10000
43320 10000
43362 10000
43368 10000
43376.t 10000
43399 10000
43422 10000
43429 10000
43476.t 10000
43480 10000
43514 10000
43576.t 10000
43587 10000
43597 10000
43676.t 10000
43776.t 10000
43805 10000
43815 10000
43823 10000
43841 10000
43876.t 10000
43933 10000
43947 10000
43976.t 10000

Cuarenta y cuatro mil.

44074 10000
44076.t 10000
44088 10000
44176.t 10000
44188 10000
44256 10000
44259 10000
44269 10000
44272 10000
44276.t 10000
44287 10000
44290 10000
44369 10000
44376.t 10000
44381 10000
44424 10000
44435 10000
44441 10000
44476.t 10000
44489 10000
44501 10000
44523 10000
44540 10000
44547 10000
44576.t 10000
44613 10000
44676.t 10000
44756 10000
44757 10000
44776.t 10000
44848 10000
44876.t 10000
44887 10000
44921 10000
44933 10000
44953 10000
44976.t 10000

Cuarenta y cinco mil.

45039 10000
45076.t 10000
45106 10000
45132 10000
45176.t 10000
45276.t 10000
45354 10000
45376.t 10000
45387 10000
45444 10000
45447 10000
45461 10000
45476.t 10000
45530 10000
45576.t 10000
45644 10000
45676.t 10000
45677 10000
45776.t 10000
45858 10000
45869 10000
45876.t 10000
45878 10000
45912 10000
45914 10000
45952 10000
45976.t 10000
45984 10000
45999 10000

Cuarenta y seis mil.

46023 10000
46076.t 10000
46116 10000
46175 10000
46176.t 10000
46255 10000
46262 10000
46276.t 10000
46302 10000
46336 10000
46376.t 10000
46470 10000
46476.t 10000
46500 10000
46537 10000
46565 10000
46572 10000
46574 10000
46576.t 10000
46582 10000
46604 10000
46605 10000
46614 10000
46633 10000
46640 10000
46676.t 10000
46689 10000
46690 10000
46703 10000
46748 10000
46776.t 10000
46790 10000
46835 10000
46875 10000
46876.t 10000
46935 10000
46948 10000
46949 10000
46956 10000
46976.t 10000

Cuarenta y siete mil.

47013 10000
47030 10000
47044 10000
47051 10000
47076.t 10000
47102 10000
47139 10000
47157 10000
47169 10000
47176.t 10000
47177 10000
47274 10000
47276.t 10000
47376.t 10000
47476.t 10000
47542 10000
47576.t 10000
47592 10000
47651 10000
47664 10000
47675 10000
47676.t 10000
47690 10000
47759 10000
47774 10000
47776.t 10000
47790 10000
47876.t 10000
47976.t 10000

Cuarenta y ocho mil.

48072 10000
48076.t 10000
48093 10000
48176.t 10000
48239 10000
48259 10000
48276.t 10000
48299 10000
48376.t 10000
48476.t 10000
48542 10000
48576.t 10000
48604 10000
48616 10000
48676.t 10000
48688 10000
48716 10000
48776.t 10000
48865 10000
48876.t 10000
48976.t 10000
48989 10000

Cuarenta y nueve mil.

49041 10000
49076.t 10000
49159 10000
49173 10000
49176.t 10000
49276.t 10000
49334 10000
49376.t 10000
49439 10000
49476.t 10000
49498 10000
49576.t 10000
49589 10000
49633 10000
49672 10000
49676.t 10000
49677 10000
49705 10000
49732 10000
49739 10000
49768 10000
49776.t 10000
49781 10000
49795 10000
49827 10000
49830 10000
49835 10000
49836 10000
49869 10000
49876.t 10000
49904 10000
49933 10000
49955 10000
49976.t 10000

Cincuenta mil.

50003 10000
50042 10000
50066 10000
50076.t 10000
50093 10000
50176.t 10000
50214 10000
50247 10000
50276.t 10000
50376.t 10000
50451 10000
50461 10000
50476.t 10000
50576.t 10000
50580 10000
50589 10000
50608 10000
50676.t 10000
50719 10000
50764 10000
50776.t 10000
50876.t 10000
50919 10000
50920 10000
50946 10000
50976.t 10000

Cincuenta y un mil.

51048 10000
51056 10000
51076.t 10000
51122 10000
51137 10000
51146 10000
51176.t 10000
51273 10000
51276.t 10000
51327 10000
51360 10000
51373 10000
51376.t 10000
51462 10000
51476.t 10000
51539 10000
51554 10000
51575 10000
51576.t 10000
51601 10000
51613 10000
51614 10000
51676.t 10000
51776.t 10000
51838 10000
51839 10000
51861 10000
51868 10000
51876.t 10000
51963 10000
51973 10000
51976.t 10000

Cincuenta y dos mil.

52076.t 10000
52095 10000
52133 10000
52157 10000
52176.t 10000
52184 10000
52199 10000
52204 10000
52275 10000
52276.t 10000
52282 10000
52324 10000
52334 10000
52376.t 10000
52476.t 10000
52527 10000
52576.t 10000
52630 10000
52676.t 10000
52680 10000
52702 10000
52757 10000
52765 10000
52776.t 10000
52856 10000
52876.t 10000
52976.t 10000

Cincuenta y tres mil.

53025 10000
53076.t 10000
53150 10000
53176.t 10000
53276.t 10000
53338 10000
53348 10000
53367 10000
53372 10000
53376.t 10000
53457 10000
53458 10000
53476.t 10000
53511 10000
53568 10000
53576.t 10000
53610 10000
53676.t 10000
53680 10000
53712 10000
53721 10000
53776.t 10000
53796 10000
53862 10000
53876.t 10000
53925 10000
53976.t 10000

Cincuenta y cuatro mil.

54035 10000
54044 10000
54076.t 10000
54103 10000
54150 10000
54155 10000
54176.t 10000
54229 10000
54276.t 10000
54328 10000
54333 10000
54376.t 10000
54427 10000
54476.t 10000
54556 10000
54565 10000
54576.t 10000
54583 10000
54587 10000
54665 10000
54674 10000
54676.t 10000
54699 10000
54747 10000
54776.t 10000
54827 10000
54830 10000
54861 10000
54864 10000
54876.t 10000
54976.t 10000
54990 10000

Cincuenta y cinco mil.

55076.t 10000
55146 10000
55173 10000
55176.t 10000
55203 10000
55247 10000
55276.t 10000
55376.t 10000
55398 10000
55404 10000
55443 10000
55467 10000
55476.t 10000
55576.t 10000
55657 10000
55676.t 10000
55682 10000
55719 10000
55722 10000
55724 10000
55776.t 10000
55817 10000
55825 10000
55876.t 10000
55877 10000
55879 10000
55976.t 10000

Cincuenta y seis mil.

56019 10000
56046 10000
56076.t 10000
56176.t 10000
56276.t 10000
56280 10000
56347 10000
56350 10000
56374 10000
56376.t 10000
56407 10000
56438 10000
56440 10000
56476.t 10000
56534 10000
56556 10000
56576.t 10000
56631 10000
56654 10000
56676.t 10000
56731 10000
56735 10000
56747 10000
56766 10000
56772 10000
56776.t 10000
56828 10000
56835 10000
56844 10000
56876.t 10000
56882 10000
56976.t 10000

Cincuenta y siete mil.

57001 10000
57076.t 10000
57141 10000
57176.t 10000
57276.t 10000
57302 10000
57359 10000
57376.t 10000
57378 10000
57391 10000
57426 10000
57476.t 10000
57478 10000
57510 10000
57576.t 10000
57583 10000
57601 10000
57649 10000
57676.t 10000
57702 10000
57723 10000
57726 10000
57727 10000
57749 10000
57753 10000
57767 10000
57776.t 10000
57849 10000
57859 10000
57865 10000
57867 10000
57876.t 10000
57885 10000
57898 10000
57976.t 10000
57984 10000

NOTA. Además de los números expresados en esta lista, han sido agraciados con el reintegro de 1.000 pesetas cada uno, todos los billetes que terminen en 6, a excepción del que ha obtenido el premio mayor

Las negociaciones para instalar bases de proyectiles en Francia, iniciadas

Dulles y Pineau conversaron sobre la cuestión

NUEVA YORK, 5. — Francia ha iniciado las negociaciones con Estados Unidos para contar en territorio galo con bases de lanzamiento de proyectiles dirigidos, tipo intermedio, según informa desde París el corresponsal de Prensa, Davi Schoenbrum.

Dice la información que ya el veinticuatro de septiembre del pasado año el Gobierno francés dijo a su representante en Washington, Alphand, que pusiera en conocimiento de Estados Unidos los deseos de Francia de contar con las citadas bases; desde aquella fecha se han ido desarrollando negociaciones en ese sentido, incluídas las conversaciones celebradas entre el secretario de Estado, Foster Dulles, y el ministro de Asuntos Exteriores francés, Pineau, durante la visita de este último a los Estados Unidos. Termina diciendo que la actual fase de las discusiones sobre la citada cuestión fue emprendida por los ministros de Defensa de las dos naciones durante la reciente conferencia de la "Nato", en París.—(EFE).

Dos muertos y 15 sepultados por una explosión de gas, en Montreal

MONTREAL, 5.—Una explosión de gas sacudió un edificio de dos pisos la pasada noche, ocasionando la muerte de dos niños y sepultando entre los escombros por lo menos a quince personas. La Policía ha declarado que 14 coches de patrulla de Policía y 10 ambulancias fueron enviados a lugar del siniestro. Un bombero declaró que dos niños, ambos de unos doce años de edad, se sabe que han muerto. La casa, que resultó prácticamente destruída, se encontraba en una de las viejas secciones del límite Norte de Montreal. Uno de los residentes de la zona dice que un ala del edificio explotó como si fuera una bomba poco después de las seis de la tarde, hora local.—(EFE).

2009 Ministerio de Cultura

Deportes

Otro funesto encuentro del Deportivo, y victoria del Real Avilés, por 2-1 (2-1)

El primer tanto lo marcó Pajares, y los restantes, Irusquieta, el último en su propia meta

La irresolución de los coruñeses y la fortuna favorecieron a los asturianos

Si antes de las cuatro de la tarde de ayer existía una remota posibilidad de ascenso coruñés a la primera división, transcurridos los noventa minutos de juego contra el Real Avilés, tal posibilidad no sólo ha desaparecido en absoluto sino que se ha transformado --y no hace falta ser demasiado pesimista para pensarlo así-- en una posibilidad de descenso...

El presente equipo del Real Club Deportivo, nominalmente considerado, debió haber ganado, hace pocas semanas, al Real Santander. Debió haber ganado, asimismo, dos, por lo menos --y no es mucho pedir--, de los encuentros que lleva jugados fuera de casa. Pues, con mucha más razón, debió ganar ayer al Real Avilés, conjunto evidentemente inferior al propio.

Pero queda dicho que nominalmente". Porque efectivamente, prácticamente, es decir, con su manera habitual de jugar, el equipo blanquiazul no ganará un solo punto más en campo ajeno y, para mayor escarnio, todavía los seguirá perdiendo en Riazor.

Ayer se hablo mucho de "mala suerte", en el Estadio. ¡Fueron tantos los disparos coruñeses que se "estrellaron" en el bastión alzado por la retaguardia avilesina!... ¡Tantas las ocasiones malogradas!.. ¡Tan funesto aquel testarazo de Irusquieta que en vez de resultar despeje, se trocó en remate y, por consiguiente, en gol favorable al bando adversario!...

Concedamos un porcentaje de decisión a la mala suerte. Más un porcentaje mínimo. Porque el resto...

El resto, salvo los once primeros minutos, fue la eterna canción, aunque disimulada por un cierto, relativo entusiasmo que los jugadores blanquiazules parece que ponen en su labor.. desde que comenzó el año.

Esos once minutos primeros, a pesar del gol "en frío" del Real Avilés, a poco del saque inicial fueron un verdadero encanto para la vista y para la presunción de un apiastante triunfo. Tan seguro estaba el público de la victoria de su adorado tormento --nunca mejor aplicada la expresión-- que aquel tanto adverso ni por asomo le alarmó. Y no se diga muy poco después, cuando sobrevino el empate, cuyo gol estimamos todos como el principio de una serie... Pero, a partir del tanto anulado a Amador --¿coincidencia?... ¿consecuencia?...--, las habituales torpezas principiaron a menudear y el tono del encuentro fue otro muy distinto. Todavía, y a pesar de ello, el público auguraba el triunfo del bando coruñés, mas, cuando Irusquieta tuvo el infortunio de "despejar" a contrapelo" e introducir la pelota en la meta de Otero, las risueñas esperanzas se debilitaron hasta el punto de no confiar sino en lo propio del viento y en una reacción viril.

Pero durante el descanso se abrieron las nubes, la lluvia no cesó de caer amainó el viento... y la supuesta virilidad permaneció inédita. Las esperanzas, entonces, se pasaron al otro bando, y los avilesinos, favorecidos por el desconcierto de los coruñeses, por su dosis de buena suerte y por su acierto y su tesón en la defensa de su terreno, acertaron a descontar minuto tras minuto hasta llegar al victorioso término de la lucha.

Así fue el encuentro. Nuevo desdichado y funesto encuentro del Deportivo, al que un cambio de adiestrador no ha logrado hacer variar de carácter. Porque, ¡ay!, genio y figura...

* * *

No está mal, ni mucho menos el Avilés. Salió a defenderse buenamente a evitar un tanteo demasiado desfavorable, y no solamente lo logró sino que, dándose pronto cuenta de que el rival no era tan fiero, y con alguna ayuda de la suerte, consiguió mantener su ventaja en el marcador durante toda la segunda parte hasta alzarse con los dos puntos. Y jugaron los astures con una nobleza compatible con la virilidad. Y organizando un sistema defensivo eficaz. Y hasta lanzándose, en ocasiones, a la busca de un nuevo gol. Claro que, a poco de reanudarse el juego, tan renunciaron a esto que, para distraer, sin duda, la atención del árbitro y de los adversarios, dejaron que Sanjuán, lisiado y sin eficacia, se situara, solitario, en las proximidades del área coruñesa. (El señor Irastorza "picó" dos veces, pero no más.) En general, los once cumplieron su misión y mejor que los restantes, el guardameta, que paró mucho algunas veces con intervenciones espeluznantes; Mario, Barbeito, Pujares y Doval, a quien nuestros "técnicos" no vieron, sin duda, ninguna de las veces que jugó en Riazor vistiendo los colores del Juvenil de Puentecareas.

Sí, es cierto: no tuvo mucha suerte el Deportivo. Mas, aún así, de habérselo propuesto resolutivamente; de no haber sido, una vez más propicios al desánimo y al desinterés, los blanquiazules hubieran ganado el encuentro. Pero es que, sobre estas faltas, se acumulan los errores y las torpezas de siempre, entre ellos, esa carencia de voluntad --y de valor-- para ir, sin contemplaciones, por la pelota, esté ella en poder de quien esté. Y ese estúpido afán de reiterar la jugada individual, con merma del mejor funcionamiento del conjunto. En fin, lo que desde hace tantos años viene uno censurando... ¿Excepciones? Reija, en primer lugar, y, después, aunque en tono inferior, Anca, Mourelo y Ruiz.

* * *

El señor Irastorza no estuvo bien, nada bien. Falló en bastantes oportunidades, y el público le silbó con frecuencia.--M.

Crónica de MARATHON

ESTADIO MUNICIPAL DE RIAZOR.

EQUIPO ARBITRAL,, del Colegio guipuzcoano: don José María Irastorza y señores Moso y Osés, todos tres vistiendo cazadora y pantalón negros, el nuevo uniforme de estilo británico.

REAL AVILES CLUB DE FUTBOL: Manolin; Mantido, Mario, Castejón; Barbeito, Chinin; Sanjuan, Pajares, Doval, Bellón, Rojas.

REAL CLUB DEPORTIVO DE LA CORUÑA: J. I. Otero; Tomás, Anca, Irusquieta; Ruiz, Moras; Polo, Amador, Mourelo, Reija, Tino.

TANTOS: R. Avilés, 2 (Pajares e Irusquieta, éste en su propia puerta); R. C. Deportivo, 1 (Irusquieta).

SAQUES DE ANGULO. R. C. Deportivo, 4 y 5 = 9; Avilés, 1 y 0 = 1.

AMBIENTE: Tarde gris y lluviosa, con fuerte viento, y mediana concurrencia de público.

* * *

Primer tiempo.—El Deportivo juega con el viento de frente.

Minuto 2: Hay una falta contra el Deportivo y el remate de PAJARES es el primer tanto de la tarde.

Minuto 7: El primer saque de ángulo del encuentro, realizado por Polo, lo remata IRUSQUIETA, con la cabeza, y es el gol del empate.

Minuto 11: A pase de Reija, Amador marca, pero el árbitro anula el tanto por fuera de juego.

Minuto 45: Hay un tiro cruzado del Avilés, directo a la meta coruñesa, e IRUSQUIETA, al tratar de despejar el peligro con la cabeza, introduce "limpiamente" el balón en la propia portería de Otero, y marca el gol de la victoria asturiana, último de la tarde.

* * *

SEGUNDO TIEMPO.—Una fuerte lluvia, que ha de durar todo el resto del encuentro, atenúa la velocidad del viento, ahora favorable al equipo local. Pajares y Sanjuan permutan sus puestos, por lesión del primero.

Minuto 19: Reija y Ruiz se intercambian los suyos.

EN BALAIDOS

Limpia y justa victoria del At. de Bilbao por 1-0 (0-0)

Al tradicional estilo combativo del Celta sucede ahora un fútbol suramericano de pases excesivos

Crónica de SAENZ URIONDO

VIGO, 5.— (Especial para la HOJA DEL LUNES, por el crítico deportivo de "Faro de Vigo"). Balaidos registró menos concurrencia que en los partidos anteriores, acaso por la inseguridad del tiempo, pero también porque el comercio abrió sus puertas en estas vísperas de Reyes.

El árbitro santanderino, García Fernández, tuvo una actuación discreta, aunque incurrió en algunas faltas referentes a la ley de la ventaja.

Los equipos formaron así:

CELTA: Padrón; Gausi, Villar, Seoane; Gutiérrez, Toni; Olmedo, Moll, Mauro, Vigo, Azpeitia.

AT. BILBAO: Carmelo; Orúe, Sertucha, Canito; Mauri, Etura: Onaindía, Arteche, Uribe, Merodio, Echániz.

COMENTARIO

Hacía muchos años que el Atlético bilbaíno no triunfaba en Balaídos, y en esta ocasión, cuando parecía más flojo que en anteriores temporadas, supo alzarse con la victoria, limpia y justamente, aunque también el Celta, que salió en plan de gran favorito, hiciese méritos para ella.

El primer tiempo fue de juego muy rápido, con peligro alterno para ambas puertas, pero sin que los delanteros estuviesen acertados a la hora del tiro o del remate, siendo lo más destacable un disparo de Uribe, a la media vuelta, que salió por encima del travesaño, y un remate de Mauro, a cuatro metros de la puerta de Carmelo, que el portero bilbaíno desvió en forma incomprensible a esquina. En cambio, Merodio y Vigo tiraron dos veces cada uno a puerta. Este período resultó de gran interés, por las rápidas evoluciones de juego.

En el segundo tiempo ,el Celta jugó a favor de viento. Entre las jugadas más destacadas se registró un disparo de Azpeitia, que Carmelo desvió al ángulo, uno de los seis que el Celta lanzó en el primer cuarto de hora, en que dominó intensamente. Después hubo un golpe franco en el límite del área, que sacó Vigo, con mucha habilidad ,y que Carmelo desvió a esquina. A renglón seguido, no había pasado medio minuto, Onaindía ,en magnífica posición, disparó a puerta, y Padrón desvió a "córner" por encima del larguero. Y después de un remate con la cabeza, de Vigo, en que Carmelo encontró el balón en sus manos, y de otro disparo de Merodio, que salió fuera, a los 31 minutos se produjo el único gol del encuentro. Fue en una indecisión de la defensa local, que aprovechó ARTECHE para filtrarse como una flecha, salvando la entrada de Villar y acercándose a Padrón, al que batió de un disparo por alto. A partir de aquí, el partido estaba ya decidido a favor del Atlético, pues si bien en el primer cuarto hora de esta segunda fase el Celta había dominado con insistencia, la inoperancia de su desafortunada delantera, ante el severo marcaje adversario, se puso de manifiesto.

Así llegaron los célticos desmoralizados a las postrimerías del encuentro, mientras que el Bilbao estuvo siempre entero en el campo, dueño de enormes facultades físicas, lo que le valió entorpecer en embrión los esfuerzos del Celta. Así, cuando se iba a lanzar el "corner" número quince a favor del Celta—cuatro de ellos, en la primera parte, en tanto que el Atlético lanzó en la segunda sus cuatro saques de esquina—, el árbitro señaló el final del partido, uno de los más emocionantes y bien jugados, sobre todo en cuanto a rapidez se refiere, en esta temporada en Balaídos.

La impresión que predominó entre los aficionados locales fué la de que el Celta había jugado un partido decepcionante. Sin embargo, al juzgar la mala actuación de un equipo, siempre hay que tener en cuenta al de enfrente. No hay duda de que el Atlético consiguió que el Celta no se moviese cómodo en su afán de asumir el mando del partido. La estrategia del equipo vasco se basó en la vigilancia de cerca de los hombres peligrosos del Celta,

(Continúa en la plana siguiente)

TRINCHERAS

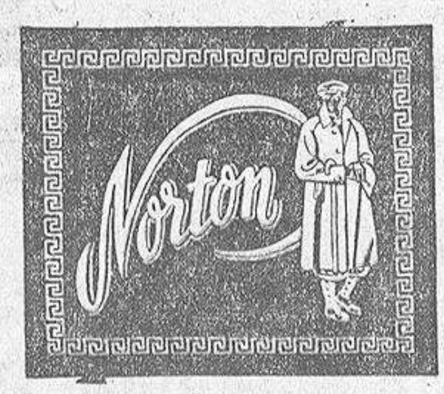

Sólidas — Garantizadas

agary
alta confección
La firma del hombre elegante
SANTA CATALINA, 23

PRIMERA DIVISION

Valencia - Las Palmas, 4-1.
Granada - Jaén 2-0.
Zaragoza - R. Sociedad, 1-3.
CELTA - At. Bilbao, 0-1.
Español - Valladolid, 1-1.
Sevilla - Barcelona, 1-2.
At. Madrid - Gijón, 3-2.
Osasuna - R. Madrid, 1-0.

CLASIFICACION

	J.	G.	E.	P.	F.	C.	P.
Barcelona	16	10	3	3	40	19	23+9
At. Madrid	16	8	7	1	47	24	23+5
R. Madrid	16	9	3	4	31	12	21+7
At. Bilbao	16	8	3	5	31	25	19+3
Español	16	7	5	4	22	19	19+1
CELTA	16	7	4	5	31	26	18
Osasuna	16	7	4	5	27	23	18+2
R. Sociedad	16	5	6	5	22	22	16
Valencia	16	4	7	5	30	30	15+3
Valladolid	16	5	4	7	26	29	14—4
Granada	16	7	0	9	19	25	14—4
Gijón	16	4	4	8	25	31	12—2
Zaragoza	16	3	6	7	20	27	12—4
Jaén	16	5	2	9	17	33	12—4
Las Palmas	16	3	5	8	16	45	11—5
Sevilla	16	2	5	9	18	32	9—7

Apuestas Mutuas

R. DE AGUA, 31. TELF. 2536

Abierto los sábados hasta las 20.30 para despacho de boletos y sellado de los de varias columnas. Estos no se sellan los domingos.

SEGUNDA DIVISION

(Grupo primero)

Sabadell - Tarrasa, 3-0.
Indauchu - La Felguera, 3-0.
DEPORTIVO - Avilés, 1-2.
Sestao - Oviedo, 1-1.
Condal - Eibar 2-0.
Caudal - Santander, 1-1.
Gerona - FERROL, 0-0.
Alavés - Leonesa, 1-2.
Rayo V. - Basconia (se jugará hoy).

CLASIFICACION

	J.	G.	E.	P.	F.	C.	P.
Oviedo	16	10	3	3	33	10	23+7
Santander	16	10	3	3	31	16	23+7
Sabadell	16	10	2	4	24	18	22+4
Indauchu	16	9	3	4	32	16	21+5
Avilés	16	7	4	5	29	22	18+2
Alavés	16	7	3	6	22	19	17+1
Rayo V.	15	7	3	5	24	22	17+3
Sestao	16	6	4	6	17	25	16
Gerona	16	6	4	6	19	28	16
Tarrasa	16	6	2	8	20	27	14
Basconia	15	6	2	7	17	27	14—2
DEPORTIVO	16	6	1	9	28	28	13—3
Eibar	16	5	3	8	18	21	13—3
Condal	16	5	3	8	18	22	13—3
Leonesa	16	5	3	8	14	19	13—3
Caudal	16	5	2	9	12	19	12—4
FERROL	16	4	3	9	17	31	11—5
La Felguera	16	3	4	9	17	27	10—6

(Segundo grupo)

Tenerife - Eldense, 5-0.
Alcoyano - Extremadura, 1-2.
Cádiz - R. Huelva, 3-2.
Córdoba - At. Céuta, 4-2.
Alicante - Plus Ultra, 1-2.
Málaga - Jerez, 4-3.
Murcia - Hércules (se jugará hoy).
Badajoz - Levante (se jugará hoy).
Betis - San Fernando (se jugará hoy)

CLASIFICACION

	J.	G.	E.	P.	F.	C.	P.
Cádiz	16	9	2	5	31	29	20+4
Murcia	15	8	3	4	28	22	19+5
Extremadura	16	7	5	4	23	29	19+3
Tenerife	15	8	2	5	36	18	18—2
Plus Ultra	16	5	8	3	22	20	18+2
Jerez	16	7	3	6	29	19	17+3
Betis	15	8	1	6	34	24	17+1
Hércules	15	7	3	5	30	24	17+3
San Fernando	15	7	2	6	22	19	16
Córdoba	16	6	3	7	29	31	15—1
Eldense	16	6	3	7	23	30	15+1
At. Ceuta	16	6	3	7	21	25	15—1
Málaga	16	6	2	8	29	31	14—2
Badajoz	14	5	4	5	19	22	14
Levante	15	5	3	7	27	27	13—1
Alicante	16	5	2	9	24	32	12—4
R. Huelva	16	4	4	8	17	30	12—2
Alcoyano	16	4	1	11	25	36	9—3

TERCERA DIVISION

(Grupo primero)

Santiago - Flavia, 1-0.
Orense - Gran Peña, 5-2.
Ordenes - Cambados, 3-1.
Arosa - Puenteareas, 1-2.
Zeltia - Arsenal, 2-1.
Arenal - Lugo (se jugará hoy).
Juvenil - Fabril (se jugará hoy!).
Turista - Lemos (se jugará hoy).
Flavia - Santiago (se jugará hoy).

Restaurante Negresco

RECUERDA, que para Bodas, Banquetes, Bautizos y Primeras Comuniones NEGRESCO ES EL MEJOR

Torreiro, 29 Teléfono 2110

CLASIFICACION

	J.	G.	E.	P.	F.	C.	P.
Orense	16	12	3	1	46	15	27+11
Turista	15	12	2	1	42	11	26+ 8
Lugo	15	10	3	2	42	19	23+ 5
Gran Peña	16	9	3	4	45	25	21+ 9
Juvenil	15	7	3	5	24	19	17— 1
Fabril	15	6	4	5	27	24	16+ 2
Puenteareas	16	6	4	6	31	39	16
Santiago	15	6	3	6	26	29	15+ 1
Arosa	16	5	4	7	32	32	14— 4
Flavia	15	6	1	8	20	27	13— 3
Cambados	16	5	3	8	24	35	13— 1
Zeltia	16	6	1	9	17	36	13— 3
Ordenes	16	5	2	9	23	37	12— 6
Arsenal	16	5	1	10	21	19	9— 3
Lemos	15	2	3	10	18	44	7— 7
Arenal	15	1	2	12	22	49	4— 8

2009 Ministerio de Cultura

PRIMERA DIVISION

Nueva y peligrosa derrota sevillana en Nervión, esta vez ante el Barcelona (1-2)

El Madrid no pudo con el Osasuna (1-0) y el Zaragoza sucumbió en casa ante la Real (1-3)

ESPAÑOL - VALLADOLID, 1-1 (1-0)

BARCELONA, 5.—ESPAÑOL: Vicente; Argilés, Abel, Faura; Gámiz, Vilches; Arcas, Sastre, Lax, Coll, Torres.

VALLADOLID: Saso; Simonet, Lesmes, Tini; Matito, Arana; Rodríguez, Gallet, Badenes, Paz, Beascoechea.

Arbitró G. Arribas, muy bien en el primer tiempo y mal en el segundo, pasando por alto un claro "penalty" del Español para después señalar otro con demasiados titubeos, pese a la claridad de la falta, y acabar desconcertado.

Partido de juego rápido, en especial por parte del Valladolid, cuya delantera se mostró muy peligrosa. En principio el Valladolid jugó el partido a la contra, con Arana como cuarto defensa y Gallet en la media y se adueñó del terreno. Hasta cerca de la media hora se forcejeó sin eficacia en el centro del terreno. Entonces se produjo la primera jugada de peligro en un cabezazo de Lax, que estrella el balón en el poste. A continuación en un córner hubo un enorme lío ante la puerta visitante salvando el peligro un defensa a meta batida. A los 40, en otro avance españolista Gallet le dio al balón con ambas manos y el árbitro decretó "penalty" que, tirado por Torres, valió el gol españolista, pese a que Saso rozó la pelota.

En la segunda parte el Valladolid domina y se muestra muy peligroso. La defensa españolista se ve incapaz de contener a los extremos contrarios y el magnífico juego de Badenes. A los 15, Gámiz zancadillea a Paz dentro del área sin que el árbitro sancione el claro "penalty". Tres minutos después, centro de Paz y Argilés da al balón con el brazo. Tras unos momentos de duda, Arribas concede "penalty" que muy bien tirado por Badenes vale al Valladolid el empate. En busca de mayor eficacia el Español permuta primero a Lax y Arcas, y después a Faura y Vilches, pero sin resultado, y el Valladolid sigue dominando, destacando un buen tiro de Badenes que Vicente envía a córner. Gustó mucho el Valladolid. Buen equipo, bien conjuntado, rápido y con Arana, Rodríguez, Badenes y Beascoechea de figuras destacadas. Por el Español, la defensa insegura, la media inexistente y la delantera con el hueco enorme de Lax, que deslució el trabajo tesonero de Torres y Sastre. (ALFIL).

ZARAGOZA - REAL SOCIEDAD, 1-3 (0-1)

ZARAGOZA, 5.—REAL SOCIEDAD: Araquistain; Gordejuela, Ansola, Irulegui; Echarri, Galardi; Sarasqueta, Lacalle, Laguardia, Paz, Segurola.

ZARAGOZA: Las Heras; Torres, Alustiza, Bernard; Estiragués, Manolín; Domingo, Wilson, Estero, Murillo, Valdés.

Arbitró Mosquera, deficiente.

Comenzó mal el Zaragoza la segunda vuelta y no supo jugarle a la Real. Los locales acusaron apatía durante el transcurso del partido, viéndose algunos destellos de juego que pronto se apagó ante la briosidad de los donostiarras. La Real jugó con coraje y virilidad, abusando algo del juego duro, pero sin brusquedades ni suciedades. No supo el equipo de casa contrarrestar la rapidez de los vascos, que desarrollaron un juego sin tecnicismo, pero efectivo. A los cinco minutos de juego, Paz pasa un balón a Segurola, que lanza un fuerte tiro, de lejos, cogiendo desprevenido al portero y obtiene el primer gol. El tanto en frío desmoraliza al Zaragoza y su juego es pobre, mientras que la Real se crece. A los dos minutos del segundo, los vascos sorprenden al Zaragoza con otro nuevo gol, obra de Laguardia. Intenta el Zaragoza contrarrestar esta ventaja y se lanza al ataque, pero la defensa realista, reforzada por sus medios, impide el menor intento de escapada. A los 24, embarullado avance local con centro de Domingo, rechaza un defensa forastero y va el balón a los pies de Murillo, que consigue el tanto del honor. El público anima al equipo que, por algunos minutos, se impone a su contrincante, pero pronto vuelven a dominar los donostiarras, que a los 33 minutos logran su tercer gol al escapar Paz por el ala izquierda y pasar a Segurola quien, desmarcado, obtiene el tanto. Hasta el final la Real ejerció un fuerte dominio. Destacaron por los visitantes, Segurola —su mejor hombre— y por el Zaragoza, Manolín.—(ALFIL)

SEVILLA - BARCELONA, 1-2 (1-1)

SEVILLA, 5. — SEVILLA: Bustos; Romero, Campanal, Valero; Ruiz Sosa, Pepín; Antoniet, Arza, Pepillo, Loren, Liz.

BARCELONA: Ramallets; Segarra, Biosca, Gracia; Vergés, Gensana; Hermes, Kubala, Martínez, Rivelles, Tejada.

Arbitró Novellas.

Inicia el juego el Sevilla con una serie de ataques que hacen que el Barcelona se repliegue. Liz lanza consecutivamente dos tiros que salen fuera rozando los palos. A los siete minutos, una excelente jugada de Antoniet y Arza permite a este último llevar el balón a la red, consiguiendo el gol sevillano de un gran cabezazo. En una reacción azulgrana, Tejada lanza un balón que sale fuera por poco. Dos tiros durísimos de Arza tampoco tienen consecuencia. Los delanteros catalanes no se muestran tan pródigos en el disparo como los locales, aunque los tiros de éstos no cristalizan en goles. 35 minutos de juego y Bustos evita un gol tirándose a los pies de Hermes y Ramallets realiza una gran parada a tiro de Liz. El Barcelona, que había tomado la iniciativa, reduce sus ataques, pero a los 44, Tejada, en falta lanzada por él mismo, establece el empate a uno.

Reina gran nerviosismo en el campo y expectación en los graderíos al iniciarse el segundo tiempo, cuyos minutos iniciales son de dominio local, tirando sucesivamente sobre puerta Loren y Pepillo. Ramallets detiene un gran disparo de Arza y todo el equipo catalán se dispone a la defensa sin descuidar en ningún momento toda oportunidad de ataque. Por su parte, la extraordinaria concentración de jugadores barcelonistas en su área hacen muy difíciles las jugadas para los sevillanos. A los 20, Campanal, desde el centro del campo, lanza un gran tiro que Ramallets detiene en magnífica estirada. El árbitro, a los 27, expulsa a Hermes por agresión a Campanal. A los 37, una jugada de todo el ataque del Barcelona permite a Rivelles lanzar un tiro que es rechazado por el palo, pero que Kubala, definitivamente, lo envía a la red marcando el gol que habría de ser el de la victoria.

Todo el Barcelona, ya de una manera definitiva, se repliega sobre su marco sin que el Sevilla pueda contrarrestar la cerrada defensa que se le opone. En estos minutos se lesiona Gensana, que abandona el terreno.

Por el Sevilla destacaron Arza, Pepín, Loren; en el Barcelona, Ramallets, Segarra y Martínez. El árbitro bien, con algunos errores de apreciación y falta de autoridad para cortar los brotes de juego duro, aunque sus decisiones no influyeron en el resultado.—(ALFIL).

OSASUNA - REAL MADRID, 1-0 (0-0)

PAMPLONA, 5. — Enorme expectación. Lleno completo.

Arbitró G. Echevarría, sin que puedan ponérsele reparos.

OSASUNA: Eizaguirre; Egaña, González, Zubiaurre; Marañón, Glaria; Areta, Alberto, Sabino, Cerdán, Recalde.

MADRID: Alonso; Atienza, Santamaría, Marquitos; Santisteban, Zárraga; Joseito, Marsal, Di Stéfano, Mateos, Gento.

El árbitro advierte a los capitanes que no tolerará el juego violento. Comienza el juego en medio de gran nerviosidad que no permite a los jugadores controlar bien la pelota. El árbitro pita frecuentes faltas y como el público estima que algunas de éstas del equipo local son imaginarias, el griterío es espantoso y se agitan en las localidades millares de pañuelos. El gritería se reproduce poco después al ser castigado Egaña con una falta. Hay un espectador que trata de pegar al árbitro, siendo retirado. Entonces el árbitro llama al delegado de campo, con el que cambia brevemente impresiones y mientras el juego está parado, El barullo continúa de forma imponente. El árbitro llama entonces al capitán de la Policía Armada con el que también habla. Por fin, el juego se reanuda calmándose bastante los ánimos. El Madrid ataca. Tiro de Di Stéfano que para bien Eizaguirre. Sigue el juego alterno, interviniendo Alonso en un buen disparo de Cerdán. Registramos una oportuna salida del meta local que, con el pie, desvía un balón cuando Mateos se disponía a tirar. Buenas combinaciones de Gento y Di Stéfano que corta la defensa. También el Osasuna ataca, teniendo que intervenir la defensa madridista, sobre todo Marquitos, que salva momentos de peligro y sin que ninguno de los equipos consiga marcar.

Reanudado el juego, ataca el Osasuna con gran coraje y a los dos minutos, Marañón recoge un balón servido por Recalde al sacar un castigo. Sobre la marcha, tira fuerte por el lado contrario al que se encontraba Alonso, llegando el balón a la red y marcándose el gol. Dos minutos después, avance del Madrid, y es Joseíto quien tira fuerte a pase de Di Stéfano, haciendo Eizaguirre una gran parada. El Madrid reacciona y presiona. Se luce Eizaguirre en disparos de Mateos, Gento, Santisteban. Los últimos minutos son de gran emoción, pues el Madrid busca afanosamente el empate, mientras los locales se repliegan haciendo defensa cerradísima. En el último minuto Di Stéfano tira fuerte saliendo la pelota fuera.

El Osasuna ha jugado con gran coraje y muy compenetrado, destacando la labor de Zubiaurre, que ha tenido la mejor tarde. En general, todo el equipo jugó bien. Por el Madrid merecen destacarse Santisteban, Mateos y Santamaría.—(ALFIL).

VALENCIA-LAS PALMAS, 4-1 (3-1)

VALENCIA, 5.—VALENCIA: Goyo; Mestre, Quincoces, Sócrates; Senora, Puchades; Fuertes, Walter, Machado, Ricardo, Seguí.

LAS PALMAS: Pepín; Pantaleón, Beltrán, Beneyto; Naranjo, Torres; Macario, Vázquez, Molowny, Ricardo, Felo.

Arbitró Blanco Pérez, lleno de errores que perjudicaron a ambos equipos.

El Valencia, a los dos minuthos, consigue su primer gol por medio de Machado, a pase de Fuertes. Las Palmas, que ejerce una acción de vigilancia sobre Walter, a cargo de Felo, juega al ataque y realiza buenos avances y combinaciones, y hay un remate de Vázquez que da en el palo. A los 17, consiguen los canarios el tanto del empate, al pasar Macario a Vázquez y éste, desde casi el mismo córner, cruza el balón que llega a la meta. Tiene el Valencia unos momentos de desánimo. A los 25, Walter, en jugada espectacular, marca el segundo gol valenciano. La jugada es largamente aplaudida y el propio meta canario, Pepín, felicita al jugador brasileño. El partido continúa muy movido con iniciativa valenciana, y a los 33 llega el tercero por medio de Machado en jugada de toda la delantera. Se produce un incidente entre Seguí y Pantaleón, y el árbitro los amonesta.

En la segunda parte el juego baja de calidad, siendo aburrido en muchas fases. Las Palmas juega ejerciendo una mayor vigilancia sobre Walter y Ricardo, los dos principales delanteros del Valencia. El equipo local, con tres goles a favor no pone ya el mismo interés que en la primera. A los 22 se produce el cuarto tanto, marcado por Ricardo en jugada creada por Walter y en la que falló Naranjo. En los últimos ocho minutos se intensifica el dominio valenciano, siendo muy numerosos los remates a la puerta de Pepín. A los 41, tiro de Seguí es cortado con la mano por Felo, sin que el árbitro señale el correspondiente penalty. En el Valencia destacaron Fuertes, Walter, Ricardo, Por Las Palmas, Pepín, Beltrán, Vázquez y Torres.—(ALFIL).

ATLETICO MADRID-GIJON, 3-2 (3-2)

MADRID, 5.—Dirige el partido Azón, que cumplió.

GIJON: Sión; Armendáriz, Altisen,t Castañer; Bolinches, Pellicer; Antonín Plá, Ortiz, Medina, Biemfica.

ATLETICO: Pazos; Verde, Herrera, Cobo; Péter, Rusiñol; Peiró, Rafa, Agustín, Chuzo, Garabal.

El encuentro se inició bien para el Atlético, ya que a los trece minutos de juego ya tenía dos goles en su haber. El primero marcado por Agustín a los dos de juego, y el segundo a los trece en avance por la izquierda con remate certero de Rafa, que subió el gol a la casilla. Parecía que el partido no ofrecería ya dificultades para los propietarios del terreno, pero a partir del segundo gol, el Gijón, lejos de amilanarse, se creció y pasó a ser el dueño del terreno debido en parte a la eficiente brega de sus medios y al buen juego ligado de su ataque, donde destacaban los dos extremos. La superior rapidez y energía de los gijoneses traía en jaque a la zaga rojiblanca que, además, al no contar con el debido apoyo de sus medios, se veía muy apurada para cortar los contínuos ataques rivales. A los 19, Biemfica avanza por su banda, burla a Verde, pasa muy certeramente a Antonín que en rápido remate lleva el balón a la red. El Atlético falla contínuamente y sus hombres eran siempre superados por el Gijón. En esta fase de dominio gijonés llegó el tanto del empate a los 27, con ocasión de un córner lanzado por Biemfica, rematado al poste por Antonín, rechazado y recogido por Medina que lo envía a la red. Los avances atléticos se fraguaban a base de jugadas individuales, especialmente por parte de Peiró, único atacante atlético que jugaba bien. Formidable tiro de Peiró lo pone Sión a "córner". A los 37 Peiró en gran jugada individual desde el centro del terreno, llega con el balón hasta el área, donde cedió a Agustín para que éste marcara el tercero.

En el segundo tiempo, a los siete minutos, Cruzo pasó a medio y Rusiñol al extremo, pero el cambio no alteró el juego atlético. Eran los asturianos los que seguían mandasdo en el campo. A los 17, nuevas modificaciones en el Atlétiro obligadas por lesión de Herrera. El dominio gijonés se acentúa. El Atlético se defendía como podía. A los 25, en rhoque con Castañer, Herrera queda fuera de combate y se retira. El Atlético queda con diez jugadores y la superioridad numérica es mal aprovechada por el Gijón, que si bien dominó, no encontró el hueco para marcar el gol del empate. Hasta el final, embotellamiento del Atlético. Destacaron por el Gijón, todos en general, pero los medios y extremos hicieron un brillante encuen-

SEGUROS DE VIDA CON CAPITALES ADICIONALES EVENTUALES

Números premiados en el sorteo celebrado en la DIRECCION GENERAL DE SEGUROS a 31 de diciembre de 1957 que afecta a todas las Compañías de Seguros del Ramo

LOTES SEGURO POPULAR NUM. 563
SEGURO ORDINARIO VIDA " 905
" " " " 762
" " " " 869

Todas las pólizas de Seguro de Vida acogidas a esta modalidad en cuyo Apéndice correspondiente figure un número de Lote o de Registro cuyas tres últimas cifras coincidan con uno de los premios, según su clase, han resultado beneficiadas con un Capital Adicional cuyo importe será hecho efectivo por la respectiva Compañía Aseguradora.

Sindicato Nacional del Seguro
GRUPO I -- VIDA

SEGUNDA DIVISION

Empate a cero, en Gerona, y un punto más para el Ferrol

Partido malo, y falta de malicia en la delantera del equipo gallego

La Cultural Leonesa venció en Vitoria, y el Santander y el Oviedo empataron en campos ajenos

Crónica de J. ROSELLÓ

GERONA, 5.—(Especial para la HOJA DEL LUNES"). Mal partido el que nos han ofrecido esta tarde, en Vista Alegre, el Gerona y el Ferrol. Mal, especialmente, por parte de los locales, pues si el Ferrol se portó como un colista, el Gerona estuvo a la misma altura.

Mucha apatía en las filas locales, con exceso de retención de pelota, y, especialmente, con gran espíritu conservador cuando de disputar un balón se trataba. Fruto de todo fue un partido soso y sin interés, si exceptuamos el que mostraba la posibilidad de que el Ferrol diera la campanada y se hiciera con los dos puntos. No fue así, y no precisàmente por falta de facilidades del Gerona. Es que el Ferrol, especialmente en lo que a su delantera se refiere, demostró una falta de malicia absoluta. Jugadas aisladas, pero pocas; lo demás, peloteo insulto que iba a otro adversario, preocupándose de regates en mitad del campo y otras cosas que a nada práctico conducían.

El Gerona estuvo lento y pesado. En agilidad le superaron los gallegos, que hicieron suyas cuantas pelotas tuvieron que disputarse por rapidez y codicia.

Presionó el equipo local, en los primeros momentos, pero después los ferrolanos igualaron el partido, para pasar incluso a dominar el resto del primer tiempo.

En la segunda mitad el Gerona presionó fuertemente, pero al fallarle algunas ocasiones cruciales volvió a su letargo. No supo sobreponerse a las circunstancias, e hizo bien poco para intentar obtener la victoria. Hizo algo, sí, pero dejó de hacerlo al comprobar que se presentaban dificultades. En el Gerona se notó la ausencia de Rivera, en la delantera. Faltó, por ello, esa soltura y agilidad que él sabe imprimirle. En esta línea puede citarse a Mor, que batalló con ahinco y buscó con entusiasmo el tanto. Los extremos, estuvieron lentos; Espelt, muy reservón, y Ferragut, sin encontrar su puesto. Pecaron, además, de falta de remate, favoreciendo la labor del meta ferrolano, que tuvo una actuación relativamente tranquila. Muy fallona, la línea defensiva, y navegando, con el deseo de acudir a todas partes, los medios.

Lo mejor de los visitantes, su entusiasmo. En la segunda mitad se encerraron a la defensiva.

El Gerona estrelló, en el primer tiempo, pelotas en el poste, y en el segundo, un tiro de Mor salió fuera rozando el larguero, cuando Franklin se hallaba batido.

(Continúa en la plana siguiente)

Un regalo de estilo en
REAL 60 Estilo TELF. 5582
OBJETOS PARA REGALO

tro. En los locales, Peiró y Péter, los mejores en una tarde desacertada del conjunto.—(ALFIL).

GRANADA-JAEN, 2-0 (1-0)

GRANADA, 5.—GRANADA: Candi; Vicente, Baena, González; Pellejero, Larabeiti; Ben Barek, Pérez, Mauri, Ríos, Navarro.

JAEN: Madriles; Estenaga, Oliva, Egusquiza; Cerrillo, Bermúdez; Anchía, Mandi, Adalberto, Arregui, Peiró.

Arbitró Marrón, muy lento, apoyándose demasiado en sus jueces de línea.

El partido de la rivalidad regional ha sido de regular estilo técnico, ya que el Jaén, desde los primeros minutos, impuso la táctica del cerrojo, cerrándose a la defensiva, y el Granada no pudo desarrollar juego de calidad, ya que encontraba dificultades tanto en el pase como en el remate. Sin embargo, a los 30 minutos, los granadinos consiguieron su primer gol, por medio de Pérez, en tiro logrado casi debajo mismo del palo.

En la segunda parte, el juego tiene las mismas características; es decir, mayor dominio del Granada ante la cerrada defensa visitante. A los 21, Mauri marca el segundo gol local al recoger un balón que se le escapó de las manos a Madriles. Después de este gol, el Jaén modificó su sistema y juega un poco más abierto, con Oliva de medio centro al ataque. A los 30 minutos tuvo que retirarse Arregui, con la cara ensangrentada por efecto de un encontronazo con un defensa local.—(ALFIL).

En Balaídos

(Viene de la plana anterior)

y así Canito fué siempre en busca de Olmedo, lo mismo cuando éste jugaba de extremo que de interior, e igualmente Mauro tuvo a su lado un "policía" vigilante cuando alternó el puesto de extremo con el de eje del ataque. Fué curioso observar, cómo en los medios, el derecho de los bilbaínos se marchaba cerca de la delantera, mientras que Etura tenía como primordial misión el amparar a la defensa. El cuarteto defensivo de Bilbao tuvo una perfecta actuación, respaldada con dos extraordinarias paradas de Carmelo. Magníficos los medios, tanto el trotón Mauri como la serenidad de Etura, y en la delantera destacó la prodigalidad de disparo de Merodio, aunque poco acertado en la dirección de los tiros.

Desde luego, que la fortaleza defensiva de los dos equipos fué muy superior a la de sus respectivas delanteras.

El Celta salió decidido a buscar la victoria, pues el equipo se movió preferentemente en tono ofensivo. Sin embargo, pronto se percataron sus hombres de que no era posible imponer su superioridad de un modo rotundo, ya que, a su vez, el ataque bilbaíno era peligroso. No hay que encontrar en la defensa fallos que últimamente se venían observando en el equipo vigués, ya que tanto Villar, el más destacado, como Gausi, muy acertado en su nuevo puesto, realizaron un magnífico papel. El fallo del Celta, que ha bajado grandemente en relación con el Celta de hace medio mes, precisamente desde la lesión del joven medio Marín, acaso haya que encontrarlo en el exceso de pases y futbol sudamericano, que no da lugar al estilo combativo, buscando la perpendicular que durante la primera vuelta dió grandes éxitos al equipo vigués.

2009 Ministerio de Cultura

SEGUNDA DIVISION

(Viene de la plana anterior)

Dirigió bien el encuentro, el señor Llopis, y los equipos formaron así:

GERONA: Surribas; Garriga, Curta, Muñoz; Fábregas, Pujolrás; Piñas, Mor, Ferragut, Espelt, Manel.

FERROL: Franklin; Anca, Sánchez, Perniche; Tucho, Carlos; Pensa, Nanuco, Malpica, Bolita, Escobar.

OPINIONES DE LOS ENTRENADORES

FERNANDEZ.—Cuando la visita del Gerona a La Coruña, fui ex profeso para ver el juego catalán. Entonces me causó magnífica impresión, pero hoy me ha decepcionado. Creo que hemos merecido el punto que nos llevamos y que sigue la pauta de nuestro camino para continuar en segunda división.

MEDINA.—La falta de Rivera y el inicio con la mala suerte en los disparos de Mor, han hecho que el Gerona se desmoralizara en el primer tiempo. Salió luego nuevamente en pos de la victoria, pero tampoco en esa ocasión la suerte le fue propicia. Nada tengo que decir del árbitro ni del punto que se nos fue.

CAUDAL - SANTANDER, 1-1 (0-1)

MIERES, 5. — CAUDAL: Guinea; Monchín, Riondas, Germán; Munuaga, Llaneza; Viesca, Antuna, Poli, Alcalde, Guzmán.

SANTANDER: Lobera; Santín, Santamaría, Trueba; Félix, Pardo; Alsúa, Araújo, Gómez, Duró, Elizondo.

Arbitró Villa, acertadísimo hasta la expulsión de Llaneza, en que se descompuso.

Comienza dominando el Santander, que supera a su contrario en rapidez e intuición de la jugada. El Caudal va serenándose poco a poco y, a los 39 minutos, se tira golpe franco contra el Caudal, que recoge Gómez y remata a la red. En el segundo tiempo el Caudal sale en plena ofensiva y domina la situación. A los 19 minutos, Llaneza pasa a Poli y éste bate a Lobera, estableciendo el empate. A los 22, el árbitro expulsa a Llaneza por intento de agresión a un contrario. A partir de este momento el Caudal ejerce mayor dominio aunque malogrando la delantera local algunas oportunidades. Por el Santander destacó, sobre todos, Santamaría, seguido de Alsúa, a ratos, y de Duró. Por el Caudal, Munuaga y Rionda. La delantera con buena voluntad pero ineficaz en el remate.—(ALFIL).

CONDAL - EIBAR, 2-0 (1-0)

BARCELONA, 5. — CONDAL:: Celdrán; Simó, Rodri, Pintó; Sanchis, Salvador; Bolles, Florit, Granés, Allende, Bertan.

EIBAR: Gastesi; Miranda, Zaldúa, Ocáriz; Iguarán, Valdés; Uresandi, Antonio, Araquistain, Múgica, Gabiola.

El partido se caracterizó por un neto dominio local a lo largo de los noventa minutos, facilitado por la premeditada táctica defensiva del conjunto eibarrés, que practicó el cerrojo y a él se debe, con su estrecho marcaje, que el Condal no lograse una más amplia victoria. El primer gol fue marcado por Florit, a los 30 minutos, en jugada personal. El segundo fue obra de Sanchis, al rematar de tacón un pase en corto de Allende, a los 39 minutos de la segunda parte. El arbitraje de Ferrete, discreto.—(ALFIL).

SABADELL - TARRASA, 3-0 (1-0)

SABADELL, 5.—SABADELL: Zamora; Roca, Vilar, Rovira; Totorica, Irazozqui; Maiquez, Agés, Xanín, Aguirre, Bosch.

TARRASA: Acosta; Epi, Lozano, Oliet; Giménez, Dalmau; Navarro, Tibor, Rius, Arroyo, Ozcoz.

La superioridad sabadellense se hizo notar en todo el tiempo a pesar de que el Tarrasa bregó lo suyo para salir lo más airoso de su confrontación con su más directo rival. A los once minutos de la primera parte Irazozqui marcó el primer gol, aprovechando un rechace de la defensa. A los 40 del segundo tiempo, marcó el segundo, y dos minutos después, el mismo jugador, el tercero, a centro de Maiquez. — (ALFIL).

ALAVES - LEONESA, 1-2 (0-1)

VITORIA, 5.—ALAVES: Carlos; Balier, Gorospe, Uribesalgo; Echevarría, Zubizarreta; Larrañaga, Arbaizar, Huercanos, Andoin Iborra.

CULTURAL: Cosme; Chiqui, Roma, Foces; Armando, Rabadán; Miche, Serapio, Mayoral, Baila, Parés.

Arbitró L. Zaballa, bien.

El primer tiempo, a pesar del fuerte viento, resultó movido y, a pesar de esa ventaja para el equipo forastero, el Alavés hizo seis saques de esquina por dos los leoneses. El portero forastero hizo un soberbio partido. Cuantos tiros llegaron a su puerta fueron neutralizados. A los 41 minutos, en un lío que se formó ante la puerta local, Miche consiguió fusilar el gol.

En el segundo tiempo, a los cinco minutos, Andoain logró el empate.

El Alavés dominó más pero la tripleta central de la delantera estuvo desafortunada circunstancia que aprovechó la defensa visitante que hizo una labor francamente buena. Al sacar una falta Carlos, lo hizo débilmente, facilitando a Mayoral la consecución del tanto de la victoria.

Por la Leonesa, destacaron Cosme, Roma, Rabadán y Baila, que hizo un gran partido con su labor retrasada. Los alaveses estuvieron bien en el primer tiempo y en la segunda parte no supieron aprovechar el viento favorable.—(ALFIL).

INDAUCHU-LA FELGUERA, 3-0 (3-0)

BILBAO, 5.—Arbitró Soler Llop, con algunos errores.

INDAUCHU: Cobo; Azcueta, Ríos, Axpe; Isasi, Romero, Beascoechea, Gojénuri, Jones, Asensi, Sasia.

FELGUERA: Miranda; Basteiro, Irureta, José Luis; Chiarroni, Morán; Mendi, Ruiz, Vicente, Erdocia, Martín.

A los ocho minutos, cuando atacaba La Felguera, escapó el extremo derecho local, lanzando un centro que remató a la red Sasia. Los asturianos usaron el entusiasmo como arma principal manteniendo el encuentro, pero el Indauchu marcó dos tantos más: uno, a los 34 minutos, por Beascoechea, en remate de cabeza, y el otro, a los 38, por Sasia, de tiro cruzado a Pase de Jones.

En el segundo tiempo el Indauchu, por lesión de Romero, que pasó, casi inútil, a un extremo, hubo de cambiar la alineación. Destacaron, en el Indauchu, Cobo, Azcueta, Axpe y Beascoechea, y en La Felguera, Vicente, sobre todos; Erdocia, los medios e Irureta.—(ALFIL).

SESTAO - OVIEDO, 1-1 (0-0)

BILBAO, 5. — SESTAO: Edu; Sangróniz, Gómez, Prieto; García, Arangui; Lafita, Lasuen, Azcona, Portilla, Uriarte.

OVIEDO: Caldentey; Toni, Alarcón, Marigil; Sánchez, Ferrer; Cuervo, Xirau, Massey, Artabe, Herrera.

Arbitró, Holgado.

El primer tiempo finalizó con empate a cero. A la superior técnica del Oviedo opuso el Sestao una gran voluntad, sometiendo a una estrecha vigilancia a los delanteros asturianos, sobre todo a Artabe, que jugaba en punta. A los 19 minutos se produce el primer gol: se lanza un "córner" contra la meta del Oviedo, que es rematado a la red por Azcona. Reacciona el Oviedo y, escasos minutos después, viene el tanto del empate, también en otro "córner" lanzado por Cuervo y que remata Artabe. Aumenta ahora el interés del encuentro, dando el Oviedo mayor sensación de peligro que su contrario. Está a punto el equipo asturiano de conseguir la victoria en sendos tiros de Xirau y Herrera, que devuelven los palos cuando faltaban apenas cinco minutos para terminar el partido. El Sestao tuvo sus mejores hombres en García, Lasuen y Gómez, y el Oviedo, en Alarcón, Herrera y la delantera.—(ALFIL).

TERCERA DIVISION

ORENSE-GRAN PEÑA, 5-2

ORENSE, 5.—Fué el encuentro de hoy el mejor de la temporada. El resultado no refleja exactamente lo que ocurrió en el terreno de juego, si bien el conjunto local venció con toda justicia.

Lo más endeble del Gran Peña, el guardameta y los defensas. Estuvieron bien el central, los medios y los delanteros. En el Orense, que libró un partido completo, las figuras fueron Rebeca, Pastor y Luisín.

Al minuto de juego, Pastor consiguió el primer tanto orensano, A los 16 minutos, el mismo jugador lanzó un centro sobre puerta, y un defensa, al querer interceptar con las manos la trayectoria del balón, lo introdujo en su propia meta. A los 27 minutos, Cerradás consiguió el tercero. Acortó distancias el Gran Peña, con un gol de Villanueva. Poco después, Luisín marcó el cuarto. A los 7 minutos de la segunda parte, Pastor marcó el quinto gol orensano. El segundo tasto del Gran Peña fué obra de Guillermo.

Arbitró el coruñés Cabo, muy bien.

ARQUERO.

AROSA - J. PUENTEAREAS, 1-2 (1-1)

VILLAGARCIA, 5.— Mal partido, feo y aburrido, el disputado entre el Arosa y el Juvenil de Puenteareas. Ninguno de los dos conjuntos hizo algo de méritos. Si algo hubo a favor de alguno de ellos, se refleja en el marcador.

El Arosa hizo el peor partido de la temporada, culminando las "cosas" que existen entre los jugadores con el no hacer o, peor aún, el deshacer de alguno de ellos, colmando la paciencia de la afición, que exteriorizó su descontento.

A los 20 minutos marcó el Arosa, por mediación de Chago. Cinco minutos después, Chudes, a la salida de un "córner" ,consiguió el empate. A los 14 minutos de la segunda parte, Bierzo hizo el tanto del triunfo del Puenteareas.

Arbitró el vigués de Dios, que estuvo bien, excepto en el penal que escamoteó al Arosa.

A los 35 minutos de la segunda parte, el extremo izquierdo forastero, Tito, resultó lesionado de un balonazo en la cabeza y abandonó el terreno, conmocionado, para no reaparecer.

JOTADE

SANTIAGO-FLAVIA, 1-0 (1-0)

SANTIAGO DE COMPOSTEL, 5.—Los aficionados locales presenciaron esta tarde el peor partido de la temporada y mostraron su disgusto reiteradamente.

Aunque el triunfo correspondió al Santiago, pudo también haber obtenido la victoria el Flavia, con lo que se evidencia—dada la flojedad del equipo padronés—el desacierto constante de los compostelanos.

El único gol de la tarde fué logrado por el defensa central del Santiago, Nando, a los 20 minutos de la primera parte, al ejecutar un penalty.

Otero, el meta forastero, fué el mejor en el campo, si bien es cierto que pocos merecimientos hacían para destacar sobre el mediocre nivel de los contendientes.

Arbitró el vigués Bermúdez, que tuvo una mala actuación.—INTERINO.

TENIS

Urquijo ganó el Torneo de Navidad al derrotar a Jaime Guimaraens en la final

De no haber sido por el fortísimo ventarrón que sopló ayer sobre nuestra capital, a buen seguro que la lucha entre Perico Urquijo y Jaime Guimaraens hubiese resultado mucho más lucida. Ganó aquél el torneo de Navidad y reconocemos la justicia de su triunfo, pero a decir verdad se encontró con un Jaime Guimaraens falto de entrenamiento y carente de las facultades físicas de antaño.

El partido registró diversas alternativas en el tanteador, sobre todo en lo que a los diferentes "sets" se refiere. Se inició la contienda con un marcado dominio del joven Urquijo, que pronto se colocó en 5-1. Remontó Jaime hasta el 5-4, pero a renglón seguido cometió consecutivamente cuatro garrafales errores que le proporcionaron a Urquijo el primer "set". El segundo dió ocasión a Jaime de ensayar un continuo ataque con sucesivas subidas a la red, que le dió resultado, pues logró anotárselo con relativa facilidad.

Lo más interesante del partido fué el "set" definitivo, que resolvió el ganador a base de "dejadas" que, además, impidieron al rival su clásico juego de fondo. La lucha se resolvió favorablemente para Urquijo con este tanteo técnico: 6-4, 2-6 y 6-3.

También se disputó ayer la semifinal pendiente de la prueba de dobles, de la que salieron airosos José María y Jaime Guimaraens al derrotar a Luis Moure y Jorge Guimaraens por 6-4 y 6-2. El encuentro no tiene historia, porque, tras unos comienzos prometedores de los derrotados, éstos fueron ampliamente superados por sus rivales.

HOY, LA FINAL DE DOBLES

A las doce de la mañana, se jugará la final de dobles en la que intervendrán los hermanos Urquijo, quienes habrán de medir sus fuerzas con José María y Jaime Guimaraens. Es un encuentro de difícil pronóstico y por ello utilizaremos la tan repetida frase "que gane el mejor".

J. M. G.

Cuatro millones del "gordo" del "Niño", en Medina Sidonia

JEREZ DE LA FRONTERA, 5.—Informaciones recibidas dan cuenta de que en la población de Medina Sidonia, la Administración de loterías propiedad de don Eugenio Maeztu, ha distribuído cuatro millones de pesetas, correspondiente al número 6.576, primer premio de la lotería de ayer. En participaciones de una peseta fueron distribuídos cinco décimos. Al conocerse la noticia en dicho pueblo gaditano, el júbilo fue extraordinario, organizándose grandes bailes populares, en medio de la mayor alegría, ya que el premio se encuentra extraordinariamente repartido y son muchísimas las familias beneficiadas.

Uno de los agraciados, el que cobrará mayor cantidad, ha sido el encargado del surtidor de gasolina de Medina Sidonia, Manuel Guerrero (a) "El Gasolina", que percibirá 360.000 pesetas. Manuel se encontraba suministrando carburante a un automóvil al conocer la noticia y fue tal su impresión que en dicho automóvil tuvo que ser trasladado a su domicilio.

Las participaciones fueron distribuídas por los vendedores Rafael Navarro y Luis Pérez, los dos inválidos. Manuel Guerrero le compró sus participaciones —45 pesetas—, a Rafael Navarro, prometiéndole que si le tocaba le regalaría un coche de mutilado. En la Plaza de Abastos, una vendedora adquirió doscientas pesetas, reservándose catorce.

Dos décimos fueron vendidos en Benalup de Sidonia, por Juan Pérez, y otros dos en la barriada de San José de Marcocinado, por María "La Tonta". En esta última localidad ha resultado agraciado, entre otros, un encargado de obras, llamado Benito, y en Benalup de Sidonia, una mendiga, conocida por "La Peluquera", que cobrará ocho mil pesetas.—(CIFRA).

* * *

BILBAO, 4.—Se han sabido pormenores de los ocho millones de pesetas que han correspondido a Bilbao en una de las series del premio gordo del sorteo de hoy de la Lotería Nacional. El principal afortunado ha sido don Marcelino Mato, que adquirió novecientas pesetas de papel, por lo que ha distribuído siete millones doscientas mil pesetas. Trabaja en un comercio de coloniales de esta capital, está casado y su mujer se encuentra enferma estos días. Alcanzó un pequeño premio de la lotería de Navidad e invirtió su importe en la adquisición de estos décimos que hoy le han proporcionado varios millones. No se ha determinado lo que juega, pero, según ha manifestado, le ha correspondido lo suficiente para adquirir un buen piso, ya que el que habita es insuficiente. Varias participaciones fueron entregadas a amigos y vecinos del matrimonio, y otras enviadas a distintas poblaciones de España, como Sevilla, Burgos, Valladolid, etc., donde residen parientes próximos de Marcelino. Entre otros agraciados figuran don Nazario Lopetegui, maquinista de la Junta de Obras del Puerto de Bilbao, que juega dos décimos con otro pariente que trabaja en Iberduero El padre político del señor Mato, que es capitán jurídico, y una hermana de aquél, que residen en Francia, y a la que han correspondido ochocientas mil pesetas. Casi todos los amigos y parientes de don Marcelino Mato le han candidatear boletos.—(CIFRA).

†

LA SEÑORA

DONA ELISA VALIN LENDOIRO

DEL COMERCIO DE ESTA PLAZA

Falleció en el día de ayer, a los 64 años de edad, habiendo recibido los Santos Sacramentos

D. E. P.

Su desconsolado hijo Federico Delgado Valín; hija política, María de los Angeles Serrano Sánchez; nietos, Federico-Antonio y Juan-Manuel, tios, primos y demás familia,

PARTICIPAN a sus amistades tan sensible pérdida, rogándoles su asistencia a la conducción de su cadáver al Cementerio de esta ciudad, acto que tendrá lugar hoy, a la una de la tarde, por cuyo favor les quedarán muy agradecidos.

NO SE RECIBE DUELO

Casa mortuoria: SAN NICOLAS, número 41 bajo.

Gran Funeraria

†

EL SEÑOR

Don Antonio de la Iglesia Barba

(Empleado de Tabacalera, S. A.)

Que falleció el día 30 de diciembre de 1957, a los 53 años de edad, confortado con los Auxilios Espirituales

D. E. P.

Su apenada esposa doña Amelia Rey Martínez; hermanos Manuel, Rogelio, José, Manuela y Elvira; hermanos políticos, primos, sobrinos, y demás familia,

DAN las más expresivas gracias a las personas que se dignaron acompañar el cadáver al Cementerio de San Vicente de Elviña, y ruegan la asistencia al funeral que por el eterno descanso de su alma tendrá lugar el martes, día 7, a las nueve y media de la mañana, en la iglesia parroquial de Santa María de Oza, por cuyo nuevo favor les quedarán muy agradecidos.

MOTO GUZZI HISPANIA

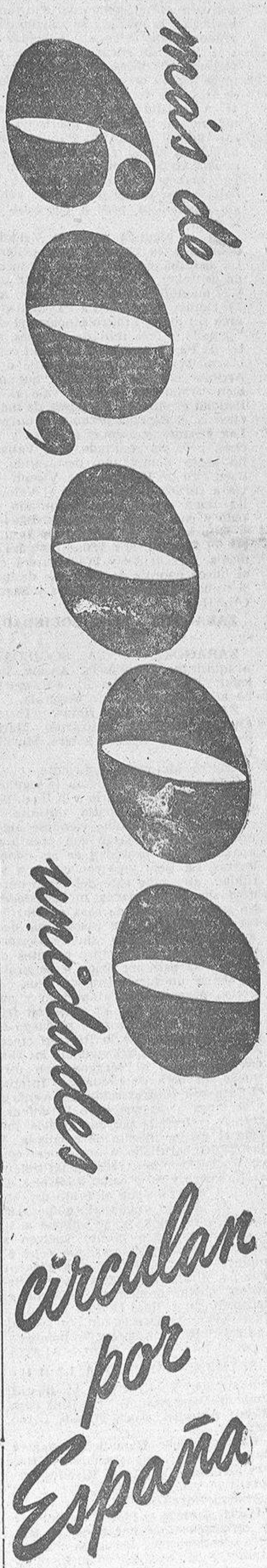

2009 Ministerio de Cultura

JUSTICIA CUMPLIDA

La responsabilidad subsidiaria en delitos cometidos por asalariados

Por F. JIMENEZ DE LLANO.

El ayudante de carga de un camión propiedad de determinada empresa, y al servicio de la misma, quedó al cuidado del vehículo al ausentarse su conductor, mientras se reparaba en un taller, y concluída la reparación, puso en marcha el vehículo y salió conduciéndolo con el fin de llevarlo hasta la carretera, no estando provisto del correspondiente carnet y sin conocimientos suficientes para llevar el camión, a consecuencia de lo cual lo introdujo en una acera, causando lesiones a un peatón.

Procesado como autor de un delito de imprudencia temeraria y de otro de conducción del vehículo de motor, sin habilitación legal, fue condenado por la Audiencia Provincial y en la sentencia se declaró responsable civil subsidiario a la empresa propietaria del vehículo.

Interpuso ésta recurso de casación por infracción del art. 22 del Código Penal, que fue estimado.

* * *

La Sentencia, de 7 de Mayo de 1957, sentó la siguiente doctrina:

A) Que la responsabilidad subsidiaria dimanante de un delito, establecida y regulada en los arts. 21 y 22 del vigente Código Penal, requiere para ser apreciada, tanto sea aquél de naturaleza dolosa o culposa, además de la relación de dependencia clara y precisa entre su autor y las personas, entidades, organismos o empresas, en que preste sus servicios, que el hecho punible lo cometa en el desempeño de los mismos o en el de las obligaciones que le fueren encomendadas.

B) Que en el caso de autos no consta que al procesado le fuese atribuída la obligación de conducir el camión con que se produjo el accidente, ni tampoco puede inferirse la misma de la circunstancia de haber quedado a su cargo durante la ausencia del chófer, por no implicar aquella más misión que la de cuidar de su vigilancia y custodia de la carga mientras durase la referida ausencia, y estar por otra parte limitado exclusivamente su cometido por razón del oficio que desempeñaba de ayudante de carga del camión, a auxiliar en la que se verificase en ese vehículo, por lo que es manifiesto que la maniobra que con él realizó, motivando las lesiones y daños que se mencionan en el hecho probado, fue debida meramente a su voluntaria y propia iniciativa, con extralimitación del desempeño de las funciones anejas a su oficio y que le estaban asignadas.

C) Que por consiguiente falta uno de los elementos esenciales que precisa el citado art. 22 para que sea viable la mentada responsabilidad subsidiaria y exigible al propietario del camión.

* * *

Aunque la doctrina recogida en la Sentencia preinserta no supone innovación sustancial del concepto de la responsabilidad que para los propietarios de vehículos puede surgir como consecuencia de la actuación del personal dependiente, puesto que el invocado art. 22 del Código Penal extiende esta responsabilidad a los "amos maestros, personas, entidades, organismos y empresas dedicadas a cualquier género de industria, por los delitos o faltas en que hubiesen incurrido sus criados, discípulos, oficiales, aprendices, empleados o dependientes en el desempeño de sus obligaciones o servicios" todo ello en relación con lo que establece el art. 1.903 del Código Civil; y aunque ya el Tribunal Supremo había sostenido que para esta responsabilidad subsidiaria era esencial que el dependiente obrase en funciones que su patrono le hubiese encomendado, atendidas sus aptitudes y competencia, no deja de ser frecuente que a la hora de fijar la tan mencionada responsabilidad civil subsidiaria, se olvide esa certera discriminación de la Sentencia a que me vengo refiriendo, aplicándose extensivamente un precepto promulgado para supuestos claramente definidos.

Sin ir más lejos, la Sala de instancia, en el caso glosado, había aplicado esa doctrina extensiva, pero el Tribunal Supremo con el sereno, ilustrado y ecuánime criterio que le caracteriza, volvió a precisar el concepto con palmaria elocuencia y afortunadísima argumentación.

BUFETE PUBLICO

PREGUNTA.—¿Podría negarse la prórroga al arrendatario de un cine en cuyo contrato se prohibe la representación de espectáculos inmorales, alegando que se ha tolerado a menores la entrada en el local, proyectándose películas calificadas como no aptas para ellos?

RESPUESTA.--Entiendo, de acuerdo con el criterio sostenido por el Tribunal Supremo en su Sentencia de 17 de Abril de 1957, que la pactada prohibición de espectáculos inmorales se refiere al espectáculo en sí mismo, y no con relación a la edad de los concurrentes; y que si el arrendatario pudo incurrir en una sanción gubernativa por infringir las normas establecidas sobre el particular, no incurrió en causa de desahucio.

PENSAR, REIR, APRENDER

Cavilatorio Núm. 173

Por Martrey

1	2	3	4	5	6						
7	8	9	10	11	12						
13	14	15	16	17	18						
19	20	21	22	23	24						
25	26	27	28	29	30	31	32	33	34	35	36
37	38	39	40	41	42	43	44	45	46	47	48
49	50	51	52	53	54	55	56	57	58	59	60
61	62	63	64	65	66	67	68	69	70	71	72
73	74	75	76	77	78	79	80	81	82	83	84
85	86	87	88	89	90	91	92	93	94	95	96
97	98	99	100	101	102	103	104	105	106	107	108

— — — — — — — — Ciudad de Alemania.
72 1 69 44 58 23 9 33
— — — — — — Cierto equipo de fútbol.
70 46 85 19 22 34 66
— — — — — — Púleme.
2 83 21 80 12 64
— — — — — — — — — No concedieses un permiso.
76 61 57 24 4 43 14 49 38
— — — — — — — — Al revés: reprendímosle.
73 27 55 51 84 17 42 6 82
— — — — — — — — Cuestiones, riñas.
65 3 67 71 13 36 53 41 29
— — — — — — — — Vasijas para contener cierto líquido.
79 77 59 60 28 50 33 7
— — — — — — — — — — Empapadas.
26 40 48 5 31 81 25 45 16 37 62
— — — — — Utiles de pesca.
10 54 86 18 74

(Solución, en la plana nueve).

CALEFACCION ELECTRICA

MADRID, DE DOMINGO A DOMINGO

Nochevieja alegre y tranquila.-Lo que fué el 57.-Demografía. Valdavia, Presidente del Casino. - Problemos pendientes

Por Francisco CASARES

TERMINO el año en calma, en paz y en gracia de Dios. Por lo menos, en lo que se refiere a la vida madrileña. Hubo la natural jarana en la Nochevieja; pero, por fortuna, se mostraron bastante perezosos o dispuestos a enmienda, los gamberros, y apenas hubo licencia o exceso que pasasen de lo aceptable. Los restaurantes, los cines y los teatros se vieron atestados. Cada vez se generaliza más la costumbre de cenar fuera de las casas en la noche de fin de año. Del mismo modo que en la del 24, el tono es de recogimiento en los hogares, en esta otra de despedida, a la gente le agrada el bureo y la intemperie. La Puerta del Sol, como es tradicional, se vio invadida por una compacta multitud que tomó las uvas al compás de las doce campanadas del reloj de la Dirección de Seguridad. Por cierto que el técnico que tiene a su custodia la máquina y la marcha del primer reloj oficial de España, hizo que las campanadas sonasen más espaciadamente, para dar facilidades en la ingestión de los sabrosos y simbólicos granos. Después, poco a poco, la gente se fueron retirando. De madrugada, sonaba aún por las calles algún pandero, y se entonaba alguna canción. Y eso fue todo. No se hizo trabajar mucho a las Comisarías ni a las Casas de Socorro. Y entramos, los madrileños, plácidamente, en el año naciente.

El que se fue --¡vaya bendito de Dios!-- no se puede decir que haya sido malo del todo para la capital. De otras partes, no se puede decir lo mismo. Catástrofes, episodios desagradables, presagios de cosas peores, de todo hubo. Para Madrid, salvo los accidentes de circulación --más de los que normalmente debieran producirse-- y las desgracias aéreas de Barajas y Getafe, la crónica sangrienta no tuvo matices demasiado trágicos. Hubo, en cambio, motivos para alegrar el ánimo y hasta para mostrarnos ufanos. Personajes de gran relieve, Jefes de Estado, políticos insignes, artistas célebres, hombres de ciencia, a más de creciente contingentes de turismo, desfilaron por Madrid. Ha sido sede de Congresos y asambleas internacionales. Algunos de ellos de tanta importancia como el de la A. S. T. A., una reunión de más de dos mil agentes de viaje, que pudieron ser alojados en hoteles de lujo y de primera, y se dieron cuenta, perfectamente, de las posibilidades que en todos los órdenes ofrece al turismo, la ciudad, que hace sólo unos lustros contaba con apenas un par de establecimientos hoteleros decorosos y una red de fonduchos de mala muerte.

La Sección de Estadística del Ayuntamiento nos da noticia, con puntualidad admirable, del movimiento demográfico. Todos los meses, el mismo día uno, distribuye la nota que resume los natalicios, las defunciones, las bodas y las personas que vinieron a avecindarse en la urbe. Y el día primero de año da noticia cabal de lo que pasó en ese sentido, en el transcurso del año acabado. Por esa información nos enteramos de que vinieron al mundo 47.365 nuevos madrileños y murieron 17.604 personas. La diferencia es satisfactoria. Quiere decirse que mientras las "cigüeñas" trabajaron de firme, la Parca no consiguió llevarse tantas almas como hubiera seguramente ambicionado. Vinieron a vivir aquí veintiún mil personas, de otras provincias. Claro que en este cómputo no se proyectan, todavía, los efectos de la ley que impide quedarse entre nosotros a los que no tienen resuelto del todo el problema del alojamiento.

Hicieron al marqués de la Valdavia, presidente del Casino de Madrid, unas de las instituciones de más solera, de gran tradición entre los círculos sociales de la capital. Lleva cuarenta y siete de socio y apenas deja pasar un día sin acudir, aunque sea unos minutos, a la tertulia de sus antiguos amigos. Valdavia es un hombre de intensa vida social, de extraordinaria simpatía y bien ganada popularidad. El cargo le viene como anillo al dedo y es seguro que el Casino prosperará bajo su experta dirección.

¿Qué nos deparará el año que nació? En el orden de cosas que necesitan arreglo sin mayores dilaciones, el Ayuntamiento tiene la palabra. Casas en ruina, socavones, desorden en la circulación, proliferación de quioscos en la vía pública, taxis, cochambrosos, escasez de elementos colectivos de transporte. Mucho es lo que está pendiente. Confiemos en que el 58, recién llegado, sea el de las definitivas enmiendas. Y si Dios quiere, el de las más felices iniciativas. Y que la bienandanza acompañe a todos los que habitualmente leen estas glosas del modesto cronista matritense.

Motocicletas SADRIAN con motor Villiers de 125 y 200 c. c.

CICLOS LOBON

LINARES RIVAS, 57. LA CORUÑA

PARA EL AMA DE CASA

GUISADO DE TERNERA

En aceite o manteca, frito se echa un poco de pan; y para medio kilo de carne, unos treinta gramos de tocino frito muy picado y un tomate grande. Cuando esté bien frito, se saca, dejando sólo la grasa, y entonces se echa en ella la carne, rebozada en harina con un poco de pimienta y un poco de sal. Se rehoga hasta que se ponga dorada. Se añade el agua necesaria y se deja cocer hasta que esté blanda. Se hace la salsa con perejil, ajo y todo lo que se retiró de la grasa al echar la carne. Después de un hervor, puede servirse.

SOPA DE MENUDILLOS

Se pisan finamente y se limpian bien; se rehogan en una sartén con manteca de cerdo o aceite, y se incorporan a la sopa de arroz o de pan tostado cuando está ya en la sopera.

MERLUZA EN VINAGRETA CALIENTE

Se cuece el trozo entero en agua fría y a fuego vivo. Al primer hervor se retira. La salsa en vinagreta caliente consiste en trabajar durante un cuarto de hora un picado de cebolla, ajo, perejil y todas las especias que se deseen, con buen vinagre de estragón. Revuelto esto, se agregan yemas de huevo duro, se aplastan y mezclan con lo anterior. Se añaden las claras duras finamente picadas, y en el momento de servir se coloca la merluza en una fuente honda. Se vierte encima aceite frito muy caliente en cantidad proporcionada al aliño, que se echa sobre lo demás.

Más de un millón de personas visitaron Fátima en 1957

Se celebraron más de 20.000 misas en el Santuario

FATIMA, 5.—Más de un millón de personas han visitado Fátima durante 1957, según indican las informaciones facilitadas por las autoridades de Siria.

Sesenta y cuatro países extranjeros han enviado peregrinaciones de los diferentes puntos del Globo, entre ellos Checoeslovaquia, Vietnam y Grecia. No venta y un bautismos y 673 matrimonios se han celebrado allí, y en la Basílica y otros altares de alrededores del Santuario se han celebrado más de veinte mil misas.—(EFE).

ATALAYA MEDICA

SUBCONSCIENTE

Por E. PEREZ - HERVADA.

EN uno de sus libros, Jean Cocteau --¿será en "Opio"?- dice algo, poco más o poco menos, parecido a esto: "Pasaba repetidas veces por la calle donde se había desarrollado su infancia sin despertársele ningún recuerdo; pero un día, al azar, deslizó su índice por las piedras de los edificios al par que caminaba y entonces, cual si el dedo fuese una aguja de gramófono que hiciera sonar el disco de su cerebro, se avivaron y revivieron multitud de sucesos acaecidos cuando niño, soltados en tropel merced al inocente experimento". Y es que todos almacenamos en el subconsciente restos de pretéritos acontecimientos, ideas marchitas o nonnatas y aletargados impulsos actualizados o reactivados por causas variadas y diversas.

En la intimidad de nuestro ser, sin recibir la luz de la conciencia, se entremezclan y juntan instintos y pasiones, deseos y ansias, pesadumbres y resentimientos cubiertos por el manto del reposo. Son como el légamo de los tranquilos lagos de aguas claras y fondo estático, pero capaces de revolverse en cuanto algo se agita o mueve. Y así muchas veces se nos escapa lo que no deseamos decir o nos olvidamos de algo que nos desagrada hacer. Exceso y omisión dependientes de una traición de nosotros a nosotros mismos, ligada a un deseo indeseado en la vida social. Decimos cuanto debiera callarse o no hacemos cuanto deberíamos hacer, proporcionándonos un placer involuntario y opuesto a los propios y razonables deseos. Una cosa paralela a lo sucedido a cierto individuo al referirse a un amigo suyo muy hablador, que en lugar de definirlo con un gran "instinto conservador" trocó la frase por un gran "instinto conversador"; o lo de aquella dama muy amante de los pasteles que, en una función de aficionados, exclamó ¡"qué sueño es el dulce!" en lugar de pronunciar "¡qué dulce es el sueño!".

Por varios caminos se llega al subconsciente y de distintas maneras abocamos a sus lares y penetramos en su seno. Y, asimismo, hasta somos en ocasiones capaces de interpretar sus arcanos y descifrar sus enigmas ayudados de un simbolismo conseguido a fuerza de observación y de paciencia. Sin embargo, ahora nos referimos al modo de actualizar y de reproducir sensaciones arrumbadas y cercadas en el olvido.

Y precisamos referirnos al neurocirujano Wilder Penfield, para el cual la mayor parte del cerebro permanece desconocida semejándose en su trabajo --determinadas zonas-- a un aparato registrador de audiciones y visiones, capaz de retener cuantos detalles el hombre ve y oye. Antes de intervenir a sus pacientes epilépticos con anestesia local, el doctor explora con un fino electrodo la superficie de sus cerebros. Y comprobó verdaderas sorpresas. Así, por ejemplo, cierta mujer hurgada en el lóbulo temporal izquierdo, rememoró su pasado en un período de cuatro lustros; una joven de veinticinco años escuchó música en idénticas condiciones; y otro enfermo, igualmente, tuvo rememoraciones musicales y recordó una amplia variedad de incidentes por lo regular triviales, y, a menudo, acaecidos en la infancia y relacionados con la familia o la vecindad. Penfield afirma que no se trata de alucinaciones, sino de la reproducción de experiencias reales y vividas y que no se trata tampoco de memoria, porque ningún hombre puede recordar, a través de un esfuerzo volitivo, semejante riqueza de detalles. Parece que se acumulan en una especie de desván todas aquellas cosas de las cuales el individuo poseyó alguna vez conciencia; que se esfuman y olvidan; pero que luego pueden volver al campo del conocimiento estimuladas por una aguja actuante sobre ciertas parcelas del encéfalo.

LAMPARAS Wagner auto moto ciclo con gás argón

2009 Ministerio de Cultura

SUCEDIO ASI

Un cadáver dentro de una maleta, en la Estación Central de Nueva York

Dos huellas dactilares llevaron a la detención del asesino

HACE unas cuantas semanas, cuando todavía no se había presentado el frío invernal en Nueva York, el personal de servicio en la sección de consigna de equipajes de la Estación Central notó cierto olor cada vez más marcado y nauseabundo. Tanto que, aun habiendo abierto algunas ventanas para ventilar la sala, persistía y aumentaba. Otros empleados de salas vecinas comenzaron a acudir en busca del origen de la fetidez, y todos los empleados se pusieron a ello. Hubo muchos equipajes que revolver. Por fin se consiguió localizar el origen de los olores en una maleta de fibra fuerte, barata, de no pequeñas proporciones, que fué separada del resto y llevada al muelle de mercancías.

—Algún alimento que se ha estropeado—decía uno de los empleados, mientras rebuscaba en sus bolsillos una navajita o algo parecido con objeto de abrir aquel equipaje.

UN CADAVER, EN LA MALETA

Pronto salieron de dudas, y no muy agradablemente. La maleta contenía un montón de periódicos y algunos en forma de pelota para acomodar un raro y pesado objeto envuelto en una tela de celofán. Hecha una pequeña abertura en la tela plástica, el olor se extendió rápidamente y los empleados y curiosos dieron un paso atrás horrorizados. Algo parecido a un miembro humano se veía allí.

Minutos después la Brigada de Homicidios estaba en acción. Dentro de la maleta había sido hallado el cuerpo doblado de un hombre relativamente joven que presentaba tres balazos y avanzado estado de descomposición. El cadáver fué enviado al Depósito para la autopsia, y la maleta con todos los elementos hallados en ella al Laboratorio de Investigación para su examen y obtención de huellas.

Los empleados de la estación poco pudieron decir. La maleta había sido entregada la tarde anterior en consigna. Los depositantes—uno de los empleados recordaba que eran dos hombres jóvenes—habían declarado que contenía libros y discos de gramófono. Iba destinada a un tal Graham Jonnathan, de Filadelfia, para ser remitida tres días después en caso de no ser retirada antes. Los que entregaron la maleta no mostraban nerviosidad alguna. Bromearon y hasta hablaron de beberse unas copas con el cambio que recibieron después de haber pagado la consigna del equipaje. Naturalmente, la Policía no pudo encontrar tal Graham Jonnathan en Filadelfia.

Poco más dió la autopsia: "Muerto cuarenta y ocho horas antes del momento en que fué descubierto el cadáver, por efecto de tres disparos de calibre 22 con bala de plomo". De los dedos del muerto se obtuvieron dos huellas casi imperceptibles, pues tenía muy debilitada la piel por efectos de ácidos. Los retocadores pudieron "componer" el rostro y hacer algunas fotografías para publicarlas. Del examen de las manos del muerto no se pudo colegir bien su profesión: podría ser violinista, pintor o ladrón de cajas de caudales, a juzgar por lo gastado de la piel de sus dedos. Como el cadáver no tenía más ropa que unos calzoncillos, no pudo determinarse su posición económica.

EL MUERTO, IDENTIFICADO

La Policía dió la máxima publicidad al "caso". Pronto vinieron noticias. El "F. B. I." tenía una copia de sus huellas dactilares hecha quince años antes—durante la guerra—en que el muerto había trabajado en unos astilleros de Nueva Jersey. Por la ficha se supo que era de buena conducta, que se llamaba James Malloy y que entonces trabajaba como pintor de interiores. Los astilleros que lo emplearon facilitaron su dirección de entonces, y de allí se pasó a otras direcciones posteriores, la última de las cuales era Filadelfia. Un vecino dijo que sabía de otra en Nueva York y que por Filadelfia hacía meses que iba poco. Pero el piso de Filadelfia estaba puesto con cierta comodidad; había en él algunos trajes buenos, así como abundante provisión de whisky. Malloy se trataba bien. Lo que no se lograba encontrar era algo que mostrara cuál era la ocupación de su vida.

En Nueva York ocupaba un departamento que costaba cien dólares mensuales. Para ocuparlo, había presentado cinco buenas referencias. Nada malo tenía que decir de él el administrador, ya que, según sus referencias, llevaba una vida moderada. Le habían advertido que debería adaptarse a las costumbres de aquella casa de departamentos, y James lo cumplía. El chico del ascensor fué más explícito, al decir que a veces llevaba algún amigo y que en raras ocasiones organizaba fiestas. Una empresa vecina que se ocupaba de ciertos negocios de exportación había llegado a tener relaciones con él. Malloy se había interesado y era ya socio de la empresa con unos 5.000 dólares. Al menos, algo encontraba la Policía acerca de los medios de vida de Malloy.

Pero la noticia principal vino dos días después. Un joven de unos 27 años se presentó a la Policía para manifestar que, al leer las informaciones de prensa sobre los dos jóvenes que habían llevado la maleta a la estación y compulsar fecha y horas, creía ser él uno de ellos. El otro, un amigo llamado Polakowski que lo llamó por teléfono la víspera del día de autos para pedirle por favor que le ayudara con su coche a llevar una maleta a consigna, pues "tenía que salir en avión y quería mandar el equipaje por delante".

Cuando Polakowski apareció por su sórdido apartamento aquella atardecer, se encontró en su interior a dos policías de la Brigada de Homicidios que habían realizado una amplia información en el barrio. Pero, aunque él dió la sensación de esperar que aquello habría de suceder, negó una vez y otra conocer nada sobre aquel asunto de la maleta.

Fué preciso que los policías le mostraran lo que es un "trabajo de rutina" bien llevado. Habían localizado en el barrio al vendedor de la maleta y al de un rifle calibre 22 que, por cierto, encontraron en la habitación del pobre Polakowski, quien se limitó a decir a los policías: "Puesto que me acusan, llévenme consigo a la Jefatura".

Yallí fue donde, poco a poco y con cierta extraña seguridad personal, abandonó la sensación de miedo al entrar en Jefatura, y comenzó a declarar.

...Fué un accidente—dijo—. Lo llevé a casa; examinamos juntos el rifle, y se me disparó.

—Pero, ¿cómo puede dispararse por accidente tres veces?—argula la Policía—. ¿Desde cuándo conocía a Malloy? ¿Por qué le conoció? ¿A qué se dedicaban?

Y entonces apareció en toda su magnitud la tragedia: Ahora los policías se miraron unos a otros con gesto comprensivo. Ya sabían cómo se ganaba la vida Malloy. Era un usurero.

—Conocí a Malloy—decía el pobre Polakowski—en un momento de apuro. Me prestó 140 dólares que debería devolver a razón de 23 semanales. A la segunda semana me enteré de que los 23 dólares eran solamente ¡los intereses!, pero que el préstamo quedaba intacto. Y como mis ganancias son bien exiguas, prácticamente quedaría ligado a él para toda la vida. Traté de saldar la deuda acudiendo a un préstamo bancario con aval de una hermana mía, y al hacérselo saber, me dijo que la deuda había crecido a 230 dólares. Pretendí darle trescientos para liquidar, y me dijo semanas más tarde que mi deuda ascendía ya a 550 dólares. Traté de protestar, y Malloy me dijo que viera bien lo que hacía, porque él estaba asegurado en un sindicato de "gangsters" que le protegía el cobro de sus deudas, y que si me desmandaba, me encontraría con algo peor."

Polakowski, enloquecido, se vió envuelto en una ola de miedo y sólo encontró una salida: matar al usurero que lo amenazaba. Y haciendo acopio de valor, aquel pobre judío preparó con sus últimos dólares un "crimen perfecto" que, en todo caso, —ejecutado por los gangsters o por la Justicia sería igual—terminaría en una liberación.

El "caso Mayoll" no fué sólo para Polakowski. Muchos prisioneros de aquel usurero se vieron libres por la acción de Polakowski. Y éste espera hoy en una prisión de Nueva York el resultado de un juicio por jurado que, más que probablemente, no lo enviará a la silla eléctrica.

✝

EL SEÑOR

D. EPIMACO TOUBES OTERO

Teniente del Ejército, superviviente de la guerra de Cuba, Profesor de Primera Enseñanza, ex-corresponsal administrativo de "El Ideal Gallego" y Presidente de la Adoración Nocturna

Falleció en el día de ayer, a los 85 años de edad, habiendo recibido los Santos Sacramentos y la bendición apostólica en su casa de Corpiño, Lalín

D. E. P.

Sus hijos, doña Luisa, don Eulogio, don Manuel (Oficial de Prisiones) y doña Ramona Toubes Viduciro; hijos políticos, don Segundo Castro, doña Isabel Mato, doña María Vilariño y don Luis Mariño y sus primos don José y doña Dolores Toubes Pego.

RUEGAN a sus amistades una oración por el eterno descanso de su alma y asistan a la conducción del cadáver al Cementerio Parroquial, acto que tendrá lugar mañana martes, a las 12 horas, por cuyo favor les anticipan las gracias.

CORPIÑO (LALIN) 5 Enero de 1958

✝

EL SEÑOR

Don José Souto Fernández

Falleció el 5 de enero de 1958 a los 76 años de edad, después de recibir los auxilios espirituales

D. E. P.

Su apenada esposa, doña Isabel Fandiño Fandiño; hijos, Jose (Funcionario del Ayuntamiento) y Manuel; hijas políticas, Concepción Vilar Quiroga y Aurora Díaz Ares! nieto, José Souto Villar, cunados, sobrinos y demás familia,

PARTICIPAN a sus amistades tan sensible pérdida y agradecen una oración por su alma y la asistencia al sepelio que se verificará hoy día 6, a la una y media de la tarde, al cementerio general, así como a los funerales que se celebrarán el día 8, a las nueve de la mañana en la Iglesia Parroquial de Santa María de Oza.

Casa mortuoria: MONTIÑO, número 41, bajo.

Gran Funeraria

✝

EL SEÑOR

Don José González Núñez

FUNCIONARIO DE LA ADUANA

Falleció en el día de ayer a los 58 años de edad, confortado con los auxilios espirituales

D. E. P.

Su apenada esposa, doña Teresa Paz y Paz; sus hijas María Teresa (ausente) y Dolores; hijo político, don José Miguel Martínez Vicente (ausente), su madre, doña María Núñez Pazos; hermanos, hermanos políticos, sobrinos y demás familia,

PARTICIPAN a sus amistades tan sensible pérdida, rogándoles su asistencia a la conducción de su cadáver al Cementerio de esta ciudad, acto que tendrá lugar hoy, a las doce y media, por cuyo favor les quedarán agradecidos.

NO SE RECIBE DUELO

Casa mortuoria: EDIFICIO DE LA ADUANA

Gran Funeraria

Maria Elena Arnaud, nueva actriz francesa

María Elena Arnaud se ha puesto de moda. Sus actividades son diversas. Maniquí de la Casa Guy Laroche, modelo de los mejores fotógrafos y estrella cinematográfica de rápida asensión. De su belleza, pueden ustedes juzgar por la foto, en que está posando pará un pintor. Culta y amante del Arte, al que está dedicada por completo, aún no se le conocen amoríos.

Dr. J. Campo Mardomingo
CIRUGIA GENERAL
PLAZA DE VIGO, 24
Edificio Equitativa. Teléfono 2001

Desde mi butaca

(VIENE DE SEGUNDA PLANA)

como aventura juvenil demasiado ingenua.

* * *

A veces por el título se adivina lo que una película "puede dar de sí". Y "¡Huk!, grito de muerte!" es de esas. Trama de inverosímiles aventuras, esta vez en territorios filipinos, muy al estilo de lo que acostumbra Hollywood en este género, y poco convincente en su desarrollo, aunque abunden los encuentros sangrientos, las luchas y, naturalmente, el triunfo de los héreos del relato. Bueno; en estos casos ya saben de que se trata.

* * *

Y eso es todo. Tendría que acusar recibo de muchos "Christmas" recibidos días pasados, de gente del cine y del teatro. Los más originales, sin duda, han sido los de las actrices Enma Penella y Elisa Montes, el del bailarín Roberto Iglesias y el del cantante Antonio Campó, éste desde Milán. Agradecido, y que a ellos y a ustedes, queridos lectores, los Reyes Magos les traigan "eso" que han pedido.

ADENAUER habló con...

(VIENE DE PRIMERA PLANA)

y una posible reunión del más alto nivel, pero dijo que las propuestas deven ser examinadas muy cuidadosamente.

"A primera vista, el discurso produce buena impresión", dijo el canciller a los periodistas que acudieron a felicitarle en su 82 cumpleaños. Pero—agregó—que necesitaba estudiar más cuidadosamente el discurso antes de aventurar una opinión firme. Preguntado si las propuestas de Mac Millan eran o no similares a las de la "nueva línea" Adenauer en la reciente Conferencia de la NATO en París, el canciller exclamó: "Saben ustedes cual es mi nueva línea entonces."

No obstante, apoyó resueltamente las propuestas de Mac Millan, y dijo que estaba de acuerdo con el tenor literal del discurso: "Es exactamente lo que nosotros deseamos también. Y lo que corresponde a nuestra concepción", añadiendo que "es muy buen discurso y en las líneas políticas que debemos seguir en el futuro".—(EFE).

Las rivalidades dominan...

(VIENE DE PRIMERA PLANA)

trasladada de Luxemburgo la capital de la Comunidad Europea del Acero y del Carbón, por constituir para el Gran Ducado una importante fuente de ingresos y de prestigio.

Italia considera que ningún país debe tener en su propia capital la sede de organismos europeos y estima que para cuartel general de estas organizaciones servirían muy bien Milán, Turín o el mismo Nápoles.

Francia opina lo contrario y aspira, además, a que sean franceses algunos de los más altos funcionarios de estas organizaciones, entre ellos Louis Armando, director general de los ferrocarriles franceses. En última instancia, el Gobierno francés parece que accedería a que la capital del Mercado Común estuviera en Estrasburgo, la capital de la región alsaciana disputada por franceses y alemanes.

Bélgica considera que Bruselas es la capital ideal y que la ciudad está en condiciones de albergar a todos los funcionarios que sean precisos porque dentro de un mes será inaugurada la exposición universal y muchos de estos edificios pueden servir el año que viene para oficinas o residencias del Mercado Común.

Por su parte, Holanda cree que la capital debe ser La Haya, sede histórica del Tribunal Internacional.

Finalmente, Alemania parece que es la que menor oposición opone. Se dice que está de acuerdo con Francia en que la capital sea Estrasburgo y la ciudad alemana de Kehl, en la otra orilla del Rhin.—(EFE).

Minuciosa regulación...

(VIENE DE PRIMERA PLANA)

podrá disponer que utilice un coche de "servicio", abonándose por el respectivo Ministerio al Parque correspondiente, con arreglo a la tarifa oficial, los devengos que procedan.

Del movimiento en días festivos y fuera de su habitual lugar de residencia de los coches oficiales de "servicio", deberán elevar los jefes de los Parques un estado detallado, en el que se expresará el recorrido hecho por cada automóvil, el día o días en que se efectuó y el funcionario que lo utilizó, uniéndose a él copia de la autorización del viaje. Los jefes de cada uno de los Parques remitirán dicho estado a la Comisión de Parques Móviles.—(CIFRA).

OPTICA ALEMANA
EDUARDO ARTHAUD HALKEN

ZINCKE HERMANOS
LIBRERIA Y PAPELERIA
Antón Grande 21 LA CORUÑA

CALZADOS LA NUEVA
SAN ANDRES, 91
ESPLENDIDOS ESTABLECIMIENTOS DE CALZADO

MADRID CALZADOS
REAL 26 Tfno. 2086

CREACIONES VOGUE
Grandes Establecimientos de Calzado

"CASA CAMPOS"
Estrecha de San Andrés, 2 y 4
y San Nicolás 35

"SAVA"
CALZADOS

2009 Ministerio de Cultura

Vida Coruñesa

Los Reyes Magos repartieron juguetes ayer a los niños en el Ayuntamiento

En los salones de la planta baja del Palacio Municipal hicieron su entrada ayer, a las seis y media de la tarde, los tres Magos de Oriente, Melchor, Gaspar y Baltasar, con el fin de proceder a la entrega de juguetes a varios centenares de niños de La Coruña, alumnos de las escuelas de las Preparatorias de los Institutos y de Artes y Oficios y a niños que asisten a escuelas de centros de beneficencia y a los diferentes Catecismos de las parroquias y de templos conventuales. La llegada de los Reyes Magos fue acogida con grandes muestras de simpatía por los centenares de niños congregados ante el Ayuntamiento, hubo disparos de bombas y formó una sección de la Guardia Municipal para rendir honores a Sus Majestades.

Poco después de la llegada, y previas las órdenes oportunas que se dieron por medio de altavoces, empezó el reparto de juguetes en medio de mucha animación.

Presidieron tan simpático acto el Alcalde señor Molina Brandao con los concejales coruñeses Sánchez Tella y Armesto; delegado provincial del Ministerio de Información y Turismo, señor Serrano Castilla; delegado provincial del Servicio Español del Magisterio, don Antonio Piñeiro Estrella: el señor Ozores, y otros miembros de la Junta "Campaña de Navidad" que preside el gobernador civil don Cristóbal Graciá Martínez, y que fue la encargada de la organización de este reparto. El acto resultó perfecto de organización y brillantez.

La atención de la jornada de ayer domingo se centró en la fiesta de Reyes, y en todos, chicos y mayores reinó la ilusión de lo que hoy nos dejaran los Magos de Oriente. La mañana fue de mucho viento, y entrada la tarde empezó a llover con bastante insistencia; pero todos estos inconvenientes no fueron obstáculo para que la gente se echase a la calle, desfilase ante los escaparates y entrase en los comercios, que, por cierto, estuvieron abiertos toda la jornada.

No fue mala la jornada dominguera para el comercio coruñés en en el que no había forma de entrar hasta bien entrada la noche. Y así se veían por nuestras calles muchas gentes con encargos. Ahora, a esperar la "cuesta de enero"... Acaban de pasar las Navidades; esto se complicó con las de fin de año, y para mayor abundamiento se echó encima lo de Reyes, que vino a agravar, en fin de cuentas, las cuentas de unos y de otros. z

En el vestíbulo del Palacio Municipal estuvieron ayer los Reyes Magos, y en presencia de varias autoridades repartieron juguetes a varios centenares de niños coruñeses. Muy simpático este acto del que habrán de guardar buen recuerdo los escolares y los alumnos de los Catecismos de la capital que desfilaron ante los Magos de Oriente. Hoy habrá más regalos para otros niños. Y para los papás también quedará algo.

MENDEZ DOPICO.

SUCESOS

LESIONADO POR CAIDA

El niño de 13 años Antonio Mayo Alonso, de la calle del Progreso, 12, se cayó al suelo y se produjo lesiones en la mano derecha y en la región occipital. Se le hizo la cura de urgencia en la Casa de Socorro del Hospital y se calificó su estado de leve, salvo complicaciones.

EL PUERTO

Entraron: "Monte Almanbor", de Gijón, con carga general; "S. A. C. Santander", de Saffi, con fisfatos; "San Julián" y el "Altero", con carga, y alemán "Rhein", de Talbor (Inglaterra, en lastre.

No salió ningún buque.

FARMACIAS DE GUARDIA

En la actual semana prestarán servicio de guardia las farmacias siguientes:

Don Cristino Alvarez Hernández, plaza de Orense, 1; doña Concepción Docobo Fernández, Avenida de Finisterre, 234; don Luis López de la Osa y Garcés, Rúa Nueva, 18; doña Elena Martín Pérez Iñigo, Noya, 10, y Santander, 30; doña María de la Concepción Ossorio Donapetry, San Nicolás, 17; doña Ramona Tuñas Sillero, Avenida de Ramón y Cajal, 1 y 3.

No ande a pié ni pedalee más: compre un MOBYLETTE G. A. C. por OCHO pesetas diarias, en

CICLOS LOBON

Contestenos, por favor

(VIENE DE LA PLANA DIEZ)

Estudió en los Escolapios de su villa natal y en las Universidades de Santiago y Oviedo. Como prosista, publicó la biografía de Curros Enríquez y va a ver la luz su libro de humor "La jaula de los pájaros raros", con prólogo de Cela. Poéticamente ha colaborado en revistas y periódicos de España y América y ha creado los siguientes títulos: "Cartafol de poesía", "Al aire de tu vuelo", "Bailadas, cantigas e donaires", "Musa alemá" —versión antológica en colaboración con Blanco Freijeiro— y "O sono sulagado". Esta última obra es, sin duda, la mejor y más representativa de su producción. En Uruguay publicó un libro de intensos poemas sociales "Voz y voto", de gran éxito. Una revista literaria de Chicago ha vertido al inglés su poema en gallego "O tempo solprendido", que apareció en la revista de Cela "Papeles de Som Armadans". C. E. Ferreiro contesta así:

1.—La provincia de Pontevedra ha sido siempre un vivero inagotable de escritores y artistas, sin duda, producto de una misteriosa ley biológica que relaciona la belleza de su paisaje único con el alma de los que en él nacen. Sin remontarme más que a un tiempo relativamente cercano podría citar casi una docena de nombres ilustres, tales como Luis Taboada, Canitrot, Valle Inclán, los Camba, Alvarez Limeses, Juan Bautista Andrade, Barreiro y Amado Carballo. Siguiendo esta especie de constante histórica, y respondiendo a ella, el momento actual de la provincia es ciertamente importante, sobrepasando la nómina normal de cualquier otra provincia, tanto en cantidad como en calidad. Vigo es hoy uno de los centros culturales e intelectuales más importantes de Galicia. Aparte de las editoriales "Galaxia", "Monterrey" y "Colección Alba", que allí tienen su domicilio y han dado al público libros estupendos y fundamentales, en Vigo se han editado, independientemente, más libros que en cualquier otra ciudad gallega. Los ciclos de conferencias son inmejorables. Las exposiciones de pintura casi permanentes, por lo continuas. En una palabra, la provincia de Pontevedra vive un óptimo momento literario-artístico.

2.—Los pontevedreses poseen por lo general las características comunes a todos los literatos y artistas gallegos; esto es, presencia constante del paisaje en la obra, y predominio del lirismo en todas sus formas, incluído el humor amargo y lleno de ternura. Barrocos, sentimos cierta tendencia a lo difuso y vago; nos entusiasma lo mórbido. Nosotros los gallegos no tenemos nada de latinos y menos de mediterráneos. Nos ciega la excesiva luz y la medida exacta nos abruma. Somos de un finisterre atlántico; es decir, de un país donde el sol se pone todos los días, hundiéndose en el mar y poblando la tierra de sombras y luces fantásticas. Los romanos, poseídos de terror, oían chirriar el sol en el mar. Nosotros no lo oímos, pero todos los días nos ponemos a escuchar y esperamos oirlo algún día. Las brujas, la santa compaña, la estadea, los nubeiros y todo ese pequeño mundo de nuestra sencilla mitología, quiza sea hoy un tópico del que nos reimos en público. Pero en privado, creemos en él. Y creemos, no por convencimiento, sino porque nos gusta.

3.—El público pontevedrés no es que salte de gozo cada vez que se publica un libro o se inaugura una exposición. Su entusiasmo más entrañable se lo dedica al futbol, como, posiblemente, ocurre en las demás provincias españolas. Hay, sin embargo, grupos importantes de gente interesada por todas las manifestaciones del espíritu.

CARLOS CABA

Otro forastero que afincó en Pontevedra y de Pontevedra nos habla. Carlos Caba es extremeño, de Arroyo de la Luz (Cáceres). Como biógrafo publicó "Roger de Flor", cuya última edición de gran lujo forma volumen con obras de Francois Mauriac, Duff Cooper, Madariaga y otros. "Crimen en la frontera", novela, obtuvo el premio "El Buscón", de 50.000 pesetas. Forma una trilogía gallega con las obras "Wolfram" —editada en España y América— y "Caucho a la deriva". Con su hermano Pedro Caba es autor de "Andalucía y su cante jondo". Ha viajado por toda Europa. Es miembro correspondiente de la Real Academia Gallega. Caba nos ha dicho:

1.—La vida artística y literaria pontevedresa no tiene altibajos. Hay una fuerte solera intelectual que lo impregna todo. Poetas, pintores, investigadores, académicos... Es de las provincias españolas de mayor y más selecta representación en la vida del espíritu. Y siendo, acaso, la única capital de España que no tiene periódico, las firmas pontevedresas o vinculadas a Pontevedra, aparecen en los grandes rotativos nacionales y americanos. Es su gran paradoja.

2.—No. El artista y hombre de letras pontevedrés está en la línea de cualquier otro representante de un trozo de la geografía peninsular Pero hay, sí, una más vieja inquietud, producto de su vida remansada, cómoda, sin grandes complicaciones sociales, que le ha permitido autoanalizarse en una vuelta hacia sí mismos. Y no con narcisista observación de su propio ombligo, sino como una manera de enfrentarse con su mundo interior que le dice más que el exterior. Por eso, hay una literatura y un arte subjetivos y cerrados, girando sobre una temática —la saudade, el paisaje, los viejos problemas histórico-sentimentales luso-galaicos...— de reducida proyección fuera de su ámbito.

3.—Aquí se da una extraña característica. Aunque, estudiada, y teniendo en cuenta que se trata de un pueblo viejo y con un depurado sentido crítico, no resulte tan extraña. Los hombres representativos pontevedreses y sus grandes organizaciones culturales están sometidos a una constante observación crítica. Lo que no impide, llegado el momento, cotizar alto y en voz alta sus propios valores.

JOSE ANTONIO SUAREZ-LLANOS

Pintor. Nació en 1918. Autodidacta. Expuso en Vigo, Bilbao, La Coruña, Orense, I Bienal Hispanoamericana, Pontevedra y Las Palmas de Gran Canaria. Así, con esta síntesis, presentamos a uno de los más importantes valores artísticos de la provincia de Pontevedra. Nos ha contestado:

1.—Puede afirmarse que la pintura contemporánea pontevedresa, mejor dicho, con origen pontevedrés, es la mejor de toda la historia de la pintura gallega. Cuatro maestros, Souto, Laxeiro, Colmeiro y Maside, nacidos en esta provincia, tres de ellos con estudio en Vigo, caracterizan el arte actual de toda la región y han influído notoriamente en las nuevas generaciones de pintores.

2.—Refiriéndose a los maestros citados, su sentido plástico, de ilustre estirpe, y con claras afinidades en su esquema morfológico, creo que es de lo más importante que pueda considerarse dentro de la actual pintura española.

3.—Treinta años de magnífica pintura están dando ahora sus frutos Se siguen comprando malos cuadros, pero la sensibilidad se afina y las filas minoritarias se amplían constantemente.

Por la transcripción,
JORGE VICTOR SUEIRO

Cada semana, un tema

(VIENE DE LA PLANA DIEZ)

El Real Club Deportivo de La Coruña será uno de los gallitos del grupo...

Churchill pronunciará un impresionante discurso, como despedida definitiva de la vida política.

Crisis de Gobierno en Francia.

Fred Galiana hará combate nulo en "match" valedero para el campeonato mundial de los ligeros.

Los menaigos se querellarán contra el dibujante Mingote por sacarles demasiado sucios en los chistes.

Los modistas franceses lanzarán un modelo muy mono, inspirado en los trajes de los buzos.

El "abominable hombre de las nieves" se comerá a tres lamas.

VERANO

Tres bañistas forasteros morirán ahogados en una playa de la Costa Brava.

La afición española lamentará los imponderables que le impidieron a nuestra selección de futbol intervenir en Suecia en los Campeonatos del Mundo.

Rusia dirá que es un corderito inofensivo y que no está bien que el mundo occidental se arme hasta los dientes.

Nueva crisis gubernamental en Francia.

En una calle de Ecija (Sevilla), morirá asfixiado un peatón.

El alcalde Molina mandará pintar las calles y colocar más semáforos.

Lo de Alvedro será "casi" una realidad.

El presidente Eisenhower sufrirá otro ataque cerebral.

El marqués de Santa María del Villar publicará una foto marinera en "A B C".

Subirá todo por la inflación turística.

En un accidente ferroviario perecerán 700 japoneses.

Sofía Loren y Victorio de Sica vendrán a España a rodar una película "de mensaje" en cinemascopio.

Litri y Gregorio Sánchez encabezarán la lista de máximas actuaciones.

La señora del ex presidente Roosevelt hará unas declaraciones absurdas ante la televisión yanqui.

Perón intentará recuperar su antiguo puesto en Argentina.

Alemania creará un serio conflicto a causa de su excesiva producción.

Un coruñés heredará una gran fortuna de un pariente muerto en Tegucigalpa.

Lo de la apertura definitiva de la calle Durán Loriga "casi" estará a punto.

Los bañistas de Santa Cristina se quejarán de que el muro no haya sido reconstruído.

OTOÑO

El nuevo libro de la Sagan constituirá el "bet-sellers" de la novelística francesa.

Churchill pronunciará su discurso de despedida de la vida política.

Se hablará del tramo férreo Carballino-Santiago, ya "casi" terminado.

Jorge Victor Sueiro conquistará un magnífico galardón periodístico.

Norteamérica lanzará, con éxito, su satélite artificial, que irá tripulado por un negro. (El negro volverá sano y salvo a la Tierra).

Honduras y Nicaragua tendrán sus lios por un quítame allá ese mojón fronterizo.

El alcalde Molina hablará de sus proyectos a los periodistas.

El Deportivo traspasará a sus dos mejores jugadores al Barcelona C. F.

El marqués de Santa María del Villar publicará en "A B C" la foto de una puesta de Sol en el valle de la Orotava.

La O. N. U. seguirá discutiendo baldíamente eso del desarme.

Dalí venderá un cuadro con erizos por cuatro millones de pesetas.

Tamayo preparará el montaje del "Tenorio", esta vez con ropajes y ambiente del siglo XII.

Kruschef ordenará una "purga" de todos los capitostes del Kremlin, excluído él, claro.

Subirá el precio de la taza de vino del Ribero.

Nueva crisis del Gobierno francés.

El palacete de Santa Margarita estará "casi" terminado.

Los modistas franceses lanzarán un modelito inspirado en la línea de las túnicas romanas de los tiempos de Mari Castaña.

Young Martín conquistará el campeonato mundial de los moscas, frente a Pascualito, en Madrid.

Volverá la gripe asiática, sólo que menos benigna.

El bloque de casas de los periodistas estará a punto de cubrir aguas.

(Y entonces ningún periodista soltero podremos alegar falta de piso para seguir libres...)

"Calzados Chavalín"

En el sorteo celebrado ayer, ante notario, para los regalos con que esta Casa obsequia a su clientela infantil resultó premiado el número 251.

"Calzados Chavalín"

REAL, 44. LA CORUÑA.

Solución al "Cavilatorio"

Alegres en mis días juveniles
eran las mañanas,
pero las noches
eran noches de lágrimas.

HOLDERLIN.

El colorido más moderno en puntos de lana, lo presenta

SOLLA

SAN ANDRES, 128. Teléfono 1176

JOEL
ALTA SASTRERIA
SAN ANDRES, 17-1.º Teléf. 5986
LA CORUÑA

Dr. Angel Ron Fraga
Partos. Enfermedades de la Mujer.
Cirugía de la Especialidad
Diplomado esterilidad conyugal
Consulta: de 12 a 1 y de 4 a 7
REAL, 25-2.º Teléfonos 9618-9624
LA CORUÑA

DR. A. GUTIERREZ MOYANO
ALERGIAS
Asma, Colitis, Eczemas, Urticarias. Reumatismo Tuberculosis)
DIABETES
De 12 a 2 y de 5 a 7
JUAN DE VEGA 12

Dr. Agustín García Sancho
Medicina General. Enfermedades de la Piel, Venéreo, Sífilis, Diatermia, Rayos X
Consulta: De 11 a y de 5 a 7 tarde
S. Andrés (La Espuma) Teléf. 275
Domicilio particular: Fernando González 4-3.º - Teléfono 3957

2009 Ministerio de Cultura

Cada semana, un tema

Profecías para el año 1958

Por el «vidente» Carlos ZEDA

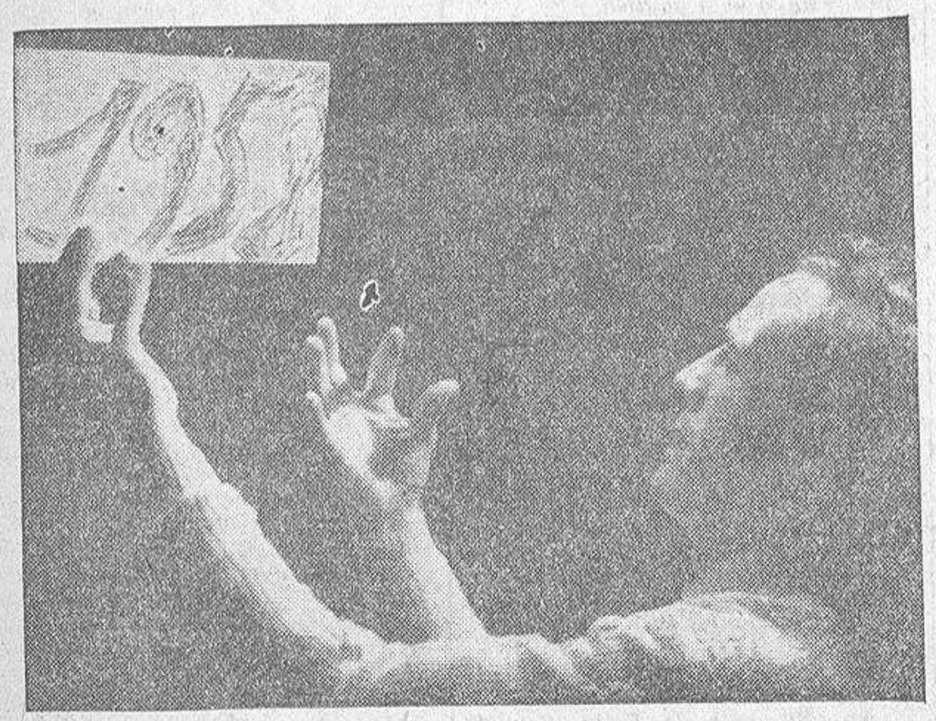

El periodista Carlos Zeda extrae del año 1958 los más emocionantes acontecimientos que, según ;l, habrán de producirse.

(Foto Blanco).

SIN bola de cristal, ni alquimia, ni cartas, ni varita mágica o cosa que se les parezca, me atrevo a lanzar mis profecías para este año recién estrenado de 1958. Como señalar el suceso y la fecha exacta puede parecer al lector demasiado atrevimiento, voy a dividir mis "videncias" en cuatro estaciones, que son las que tiene el año, a saber: invierno, primavera, verano y otoño.

Así, pues, sin andar con más zarandajas, vayamos al grano.

INVIERNO

El marqués de Santa María del Villar publicará una foto del paisaje nevado del Lago Estangento en las páginas de huecograbado de "A B C".

En un cine de La Coruña será estrenada la película "Camarote de lujo".

Un terremoto devastará cinco o seis localidades chinas y morirán unos 14.000 chinos.

Françoise Sagan lanzará otra novela desvergonzada que dejará tamañita a su "Bonjour, tristesse!"

Los norteamericanos blancos seguirán a la greña con los norteamericanos negros.

Un peatón se morirá de frío en la calle Mayor de Palencia.

El Real Madrid Club de Futbol importará a un jugador argentino, hijo y nieto de españoles.

El Gobierno francés sufrirá una crisis.

En el puerto de La Coruña serán desembarcados 5.000 bidones de aceite de soja.

"El Caso" publicará un espeluznante crimen cometido por unos "gangsters" en Barcelona.

Aumentará el precio de las hortalizas y el servicio de los limpiabotas.

La O. N. U. celebrará otra infructuosa reunión para eso del desarme.

PRIMAVERA

Trinarán los pájaros en las enramadas y varios poetas intentarán publicar sus versos en HOJA DEL LUNES de La Coruña.

Los rusos lanzarán su "Sputnik III", que emitirá el sonido "Ja, ja, ja" a su paso por Norteamérica.

El marqués de Santa María del Villar ilustrará las páginas de "A B C" con una foto original de la campiña malagueña.

Un médico asesinará a cuatro viejas ricas en el Soho londinense.

Se hablará insistentemente de la conveniencia de construir en seguida una estación de autobuses en La Coruña.

Los taurinos tratarán de arreglar sus convenios con los países hispanoamericanos.

(CONTINUA EN LA PLANA NUEVE)

HOJA del LUNES

Editada por la Asociación de la Prensa de La Coruña

Lunes, 6 de Enero de 1958. -- Avenida de Rubine, 16 - Telfs. 1542 - 1177

Temas al azar

PREPARATIVOS DE VIAJE

Por Manuel SANTAELLA

SUPONGO que no habrán ustedes dejado de leer, con curiosidad un tanto sobrecogedora, esa noticia, procedente de Arrecife de Lanzarote, que ayer recogieron los periódicos, según la cual el vecino de aquel pueblo canario, don Atanasio Machín, acaba de ser enterrado, a los noventa y tres años, en el ataúd que él mismo había mandado construir y conservaba, amorosamente, a la cabecera de su cama, desde 1951. He aquí un hombre, ignorado hasta ahora, digno de compararse a un Carlos V, en el caso de que sea cierta la afirmación --tan discutida-- de que el Emperador organizó en vida sus propios funerales en Yuste y aún recitó el "De profundis", acostado en el fondo del suntuoso cajón en que habría de recibirle la madre tierra.

¿Originalidad excesiva? ¿Extravagancia? ¿Perturbación de alguna facultad sensitiva? En mi opinión, cuando se trata de dar explicación a casos tales, ninguna de esas interrogaciones parece pertinente. Sólo buen temple espiritual. Ni más ni menos. En realidad, el temple espiritual de los hombres, de cada hombre, nunca se revela tan bien como cuando el hombre piensa en su propia muerte. Hay quien se aterra, cuando este pensamiento le asalta, y hace lo posible y lo imposible por librarse de él. Mal asunto, revelador, por regla general, de un problema de conciencia más o menos soterrado. Hay también, aunque parezca increíble, quien se complace imaginando el día en que Dios le llame a juicio y complaciéndose en representarse mentalmente las escenas del propio tránsito a la eternidad. Este no es mejor negocio. Los tanatófilos, los enamorados de la muerte, tienen sencillamente enfermo el sentimiento vital. Hay, por último, quien vive a gusto, sin preocupaciones obsesivas, pero sin olvidarse nunca de que es necesario e inevitable morir, de que llegará un día --el día X-- en que será forzoso hincar el pico. Este puede ser el hombre normal por excelencia. Con perfecta tranquilidad de ánimo pensará en la futura situación de los suyos, adoptará algunas disposiciones previsoras, procurará hallarse en todo momento libre de rencores y se dirá, al menos una vez, cada jornada:

--Cuando Tú quieras, Señor... Estoy dispuesto... Sin embargo, la prórroga de unos añitos más me vendría de perlas... Alguno de los hijos que Tú me diste, ¡es tan pequeño! Todavía necesita mi mano, Señor, y Tú lo sabes.

Para este hombre, el curso de los días será fecundo, porque los aprovechará sin prisa y sin pausa, pensando que cada uno puede ser el último. El difícil secreto está en "morir viviendo". La idea es de Cisneros y fue glosada admirablemente por José María Pemán en su poema dramático del Regente de Castilla:

"El que no sabe morir
mientras vive
es vano loco; morir
cada hora su poco
es el modo de vivir".

Don Atanasio Machín, vecino de Arrecife de Lanzarote, en las afortunadas Canarias, acertó a morirse, se pasito a pasito, haciendo a tiempo los preparativos para el viaje sin retorno. De haber sido un gran poeta, acaso hubiera pedido, como Musset a sus amigos, que sobre su tumba plantaran un sauce, o cuando menos una mata de rosales. Como no lo era, él mismo cuidó de arrojar algunas semillas florales sobre la tierra que ahora empiezan a fecundar sus células en huelga.

Y en definitiva, ¿no tendría alma de poeta don Atanasio Machín, que en paz descanse? Esta popularidad "mortis causa" que ahora le otorga la Prensa, si bien se mira, sólo nace de la misma oscuridad del individuo que la merece. Muchos poetas, muchos escritores, muchos filósofos, han construído lo mejor de su obra con sus propias ideas sobre la muerte, y los periodistas apenas repararon en ella su atención. Cuando recordamos a Bécquer, suponemos siempre que Gustavo Adolfo se pasó la vida dando quejidos de amor en las "Rimas" y olvidamos que el pensamiento matriz del gran poeta sevillano gira en torno de la muerte. En sus Leyendas, lo mejor es la filosofía becqueriana sobre la muerte. En alguna de sus Cartas Literarias, el protagonista es él mismo, que se deleita hablando de las mil maneras en que le gustaría morir. Esta idea, que le acompaña desde la niñez, dura hasta el fin. En la "Introducción" a sus obras completas, escrita "con el pie en el estribo", insistirá todavía: "Si morir es dormir, quiero dormir en paz, en la noche de la muerte... Tal vez muy pronto tendré que hacer la maleta para el gran viaje... De una hora a otra puede desligarse el espíritu de la materia...". ¿Hay tampoco algo mejor que las ideas sobre la muerte en los versos magistrales de Amado Nervo? A una muerta --con la que había vivido en pecado-- dedicó el mejicano su libro más impresionante y el que mayor fama le dio. Nervo, como Flaubert, presentía igualmente que la verdadera inmortalidad se dibuja "del otro lado del agujero negro". Y como Don Juan de la Bruyére, que la Hermana Pálida, si no nos hace más que una visita definitiva, está "como presente en todos los momentos de la existencia". Nervo, Bécquer, Santa Teresa, Séneca... vivieron con el ataúd en el cerebro. Don Atanasio Machín decidió colocarlo a la cabecera de su cama. Don Atanasio era también, por consiguiente, un poeta y un filósofo, a su manera. Que Dios le dé su paz.

Contéstenos, por favor

C. E. Ferreiro, Carlos Caba, Suárez - Llanos

Final de la encuesta artístico-cultural en la provincia de Pontevedra, como anunciamos la semana pasada, con la participación de Celso Emilio Ferreiro, Carlos Caba y José Antonio Suárez-Llanos, a los que hemos hecho también tres preguntas:

1.—¿Cómo es el actual panorama pontevedrés en las Artes y las Letras?

2.—¿Existen diferencias entre los artistas y escritores de Pontevedra y los de otras provincias?

3.—¿Cómo reacciona el público ante este tipo de manifestaciones?

CELSO EMILIO FERREIRO

Orensano, de Celanova, nació en 1914.

(CONTINUA EN OCTAVA PLANA)

"FLASH" COMENTADO

LA GRAN ILUSION

SI los Reyes Magos pudieran atender a todas las peticiones, por extrañas que éstas fueran, creo que en una mañana como la de hoy lo más importante que podría pedírsele es el milagro de la vuelta a la infancia, el retorno momentáneo a los cinco, a los seis años, para disfrutar nuevamente de los más felices instantes que seguramente a lo largo de toda humana existencia serán ya imposible de superar: esos instantes prodigiosos en que los niños han ábierto esta mañana sus pequeños ojos para descubrir junto a su cama el gran tesoro de los juguetes, llevados en la noche por los Magos, misteriosos visitantes que en las almas infantiles crean un mundo de contradicciones en las que nunca se sabe si puede más el miedo a verlos o el deseo de todo lo que su visita supone.

Sí, sería hermoso volver a los instantes de tan insuperada ilusión y pocas renuncias son más amargas que esa que todos hicimos un día triste en que comprendimos que los Reyes Magos ya no vendrían a visitarnos a nosotros, porque con nuestra inocencia perdíamos también el mejor de los premios: el premio de los juguetes.

Los juguetes... ¿Existe algo más perfecto, más completo, más simbólico, que un juguete en las manos de un niño? Por eso me han irritado siempre esos padres o tutores que en un día como este estiman con torpe sentido utilitario que los regalos de Reyes que sus niños reciban deben ser regalos prácticos: unos calcetines, un abrigo, una cuna o unas botas. Esto, que solamente es disculpable en tristes casos sin opción, resulta generalmente cruel, porque un caballo de cartón puede calentar más el alma de un niño que un nuevo abrigo, por flamante que éste sea.

Los juguetes, además, suelen superar las odiosas, las injustas diferencias sociales, pues así es de grande y de generosa la bendita inocencia infantil. Para un niño de cuatro años no hay gran distancia entre el asombroso tren eléctrico del gran bazar y el humilde pequeño tren de hojalata del escondido puesto callejero. La capacidad de perfección ilusionada que el niño pone en su juguete lo completa, lo adorna, lo eleva más allá de cuanto el fabricante haya podido hacer en su elaboración. Por eso dicen que el juguete es la metáfora perfecta, la gran síntesis del mundo, gracias a la cual con cinco soldados de plomo el niño reconstruye las más grandiosas batallas que conocieron los siglos y con una simple muñeca de celuloide la niña anticipa o resume el más grande milagro de la existencia: la maternidad.

Desde un punto de vista práctico, la fecha es incómoda, lo reconozco. Lo es, sobre todo, para quienes por nuestra condición tutelar hemos de alimentar viva la gran ilusión a nuestra propia costa. Pero bien vale la pena, aunque implique sacrificios que ya le han dado tradicional carácter alpino a este inacabable mes de enero. Personalmente incluso me gusta esta extensión cada vez más general que los obsequios de Reyes van adquiriendo, excediendo el antiguamente limitado mundo infantil de los regalos. Es bonito que en cierta ocasión todos nos regalemos algo los unos a los otros, aunque, en definitiva, haya una única cartera en cada hogar de la que haya de salir lo preciso para que cada uno tenga su obsequio, incluyendo esa corbata que nosotros jamás habríamos comprado, pero que, encima, tenemos que elogiar como preciosa.

Por eso mi segunda petición a los Magos, caso de que no me pudieran complacer en la difícil demanda primera de transitorio retorno a la infancia, sería la de una capacidad adquisitiva ilimitada. Algo así como una cartera inagotable durante veinticuatro horas para poder salir a la calle a repartir regalos a diestro y siniestro. ¡Qué cosa perfecta sería esa de espiar la mirada anhelante de un niño cualquiera ante un escaparate repleto, para cogerlo de la mano y preguntarle: "¿Cuáles prefieres? ¡Cógelos, son tuyos...!" O la de la joven empleada que admira con ojos lejanos el abrigo de visón que jamás podrá tener y que nosotros podríamos ofrecerle entonces con una limpieza de intenciones infrecuentes en quienes regalan abrigos de visón. O la del joven soñador que, ante los escaparates de la agencia de viajes contempla los carteles de propaganda de París, Roma o los fiordos noruegos que anhela visitar y que nosotros, mediante un simple cambio de impresiones con un empleado del interior, le podemos proporcionar: "Sale usted el jueves, a las ocho de la mañana..."

Es este, en efecto, un día hermoso. Un día completo en que todas las ilusiones se hacen posible para los niños, que son los que, en definitiva, importan, porque también son los únicos que no tienen la culpa de nada.—CAPARROS.

NOTAS DE HUMOR

Por I. P.

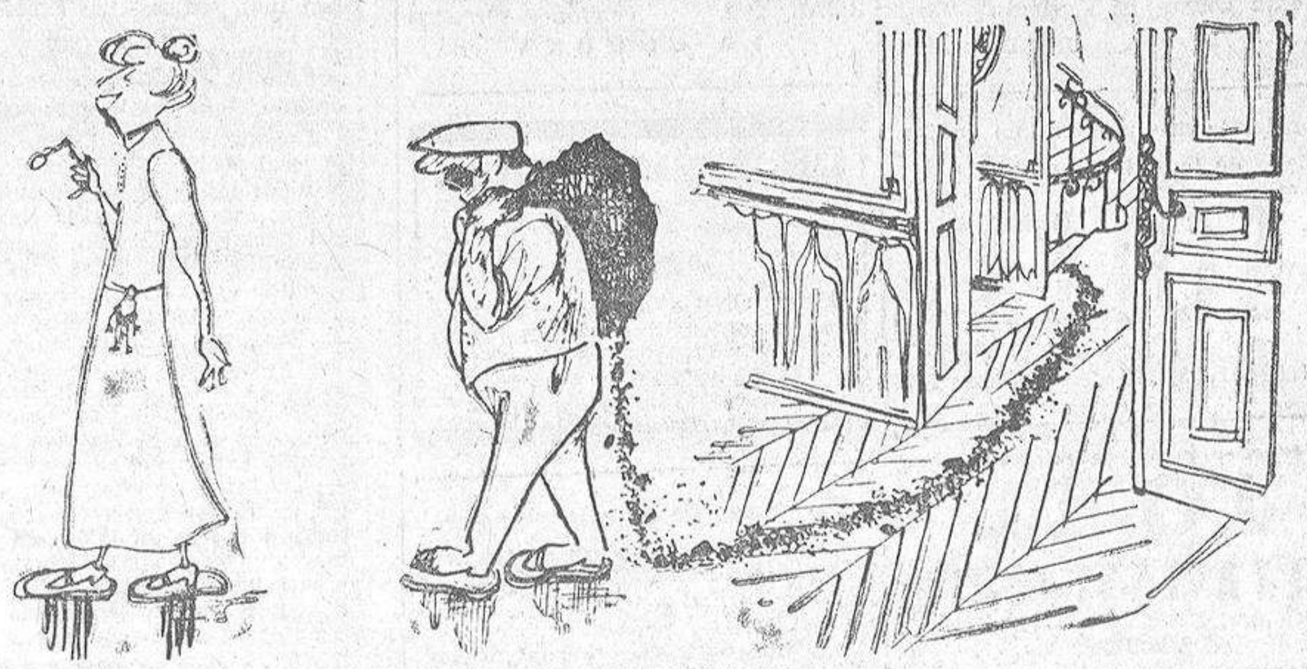

—YA SABE QUE LA NORMA DE ESTA CASA ES LA SUMA LIMPIEZA...

2009 Ministerio de Cultura