HOJA OFICIAL DEL LUNES

Editada por la Asociación de la Prensa de La Coruña.

Oficinas: Santiago, 1
Teléfonos: Redacción, 2552 Administración, 1577

Año I. - Núm. 16 || LUNES 7 DE JUNIO DE 1937 || Precio: 15 céntimos

"Amor, debe ser el lema de los españoles": Emilio Mola

Nuestro largo paréntesis de domingo a domingo, no ha de impedir que sucesos grandes, trascendentales en la historia de nuestra Patria, pasen a nuestras columnas, como justificación de nuestro obligado silencio y como homenaje a alguna esclarecida memoria.

Ya está dicho que nos referimos al supremo dolor porque acaba de atravesar España, con la muerte, en un acto del servicio, del ilustre y heroico general Mola.

Vida la suya, de sacrificios permanentes. Héroe en Africa, primero. Prisionero luego por los esbirros de Azaña al advenir la malhadada república. Vigilado tenazmente más tarde por los deudos y amigos del frente popular. Mano derecha del Movimiento en el 17 de julio.

A él se debe el muro de contención humana de Somosierra, que, pechos españoles supieron hacer inexpugnable ante los esbirros de Rusia. Sus condiciones de estratega fueron derroche de aciertos en todas las etapas de esta guerra.

Como a Franco, a nuestro Generalísimo, todos los españoles, aun los que no le conocían, le presentían como un gobernante ideal. Tenía cualidades excepcionales, dotes insuperables, experiencia probada. Sus discursos, después del Movimiento, confirmaron estas esperanzas y estos augurios.

En su último libro y en su última página ha dejado su testamento para los buenos españoles: "Amor, amor y amor, debe ser el lema de los españoles de hoy, que así es únicamente como podrá hacerse de España un gran pueblo. Y dediquemos todos parte de ese amor al Ejército, que es siempre representación de la Patria, y, en todo caso, el que ha de defenderla con nuestra sangre, y la de nuestros hijos, que al fin también es nuestra".

Mola ya la defendió con su sangre. Su cuerpo fué estela luminosa que rasgó los aires burgaleses para besar con su muerte la fecunda tierra de Castilla, que él sostuvo con su entereza y su valor en momentos de desastre y de amargura. Amor pide a los españoles. También nosotros estamos obligados a derramarlo en su memoria, con nuestro recuerdo y nuestras oraciones. Con Rubén Darío, refrendaremos su pensamiento:

"Amar, amar, amar, amar siempre, con todo
el ser y con la tierra y con el cielo,
con lo claro del sol y lo oscuro del lodo:
Amar por toda ciencia y amar por todo anhelo."

Rindámosle el tributo de nuestra admiración y de nuestra gratitud. Un día levantó a Navarra entera contra el invasor ruso. Hoy España entera se levanta también con el corazón lacerado para llorarle y rezarle. ¡Y también para imitarlo!

❖

Salamanca, 6. — Por orden del Generalísimo, el próximo martes se celebrarán en toda España grandes manifestaciones de duelo con motivo de la muerte del general Mola.

A una hora determinada cerrarán todos los comercios, cafés y bares en todas las ciudades españolas.—(R. C. B.)

La jornada del domingo fué tranquila en todos los frentes

Unicamente se castigó al enemigo en un intenio de atague a Peña Ubiña

Trece bajas ha tenido en los últimos días la aviación roja de Euzkadi

Salamanca, 6. — Boletín de información con noticias recibidas en el Cuartel General del Generalísimo hasta las veinte horas del día de hoy:

EJERCITO DEL NORTE

FRENTES DE VIZCAYA, SANTANDER Y ASTURIAS.— Algunos tiroteos, habiéndose presentado doce milicianos con armamento y cuatro sin él.

FRENTE DE LEON. — El enemigo intentó atacar Peña Ubiña y nuestras fuerzas lo dejaron aproximar, rechazándolo con toda energía, persiguiéndole y cogiéndole diez muertos, ocho prisioneros, ochocientas granadas de mano y muchos fusiles y municiones.

EJERCITO DEL CENTRO

FRENTES DE ARAGON, SORIA Y MADRID. — Ligeros tiroteos, sin novedades dignas de mención.

FRENTE DE GUADARRAMA. Tiroteos y cañoneo en algunos frentes, habiéndose presentado ocho milicianos con armamento y municiones, y muchas mujeres.

ACTIVIDAD DE LA AVIACION

Se ha comprobado que los aviones enemigos "Custiss" derribados por los nuestros el día 4, en el frente de Vizcaya, fueron siete en vez de cinco.

Salamanca, 6 de junio 1937.

De osden de su S. E. el general jefe de Estado Mayor,

FRANCISCO MARTIN MORENO.

Frente de Vizcaya, 6.—Calma completa en el día de hoy y, para nuestra desesperación, transcurrieron las horas de la mañana con el cielo entoldado. El mal tiempo persistía a última hora de la tarde en que envío este despacho, y lo peor es que el presagio para mañana es francamente adverso.

Hoy ni siquiera se ha podido aprovechar la jornada, como ayer, para castigar las líneas enemigas. Menos mal que aun nos queda el buen sabor de boca por la gran victoria que ayer obtuvieron a última hora de la tarde nuestros pilotos que lograron infligir una nueva derrota a la flota aérea roja, con pérdida para ésta de cinco aparatos en el mismo aeródromo enemigo, más otros dos que fueron atacados en el aire y cayeron incendiados. Uno de ellos, por cierto, en el mismo centro de Bilbao.

Parece que estas derrotas continuas de la aviación enemiga tienen insubordinados a los aviadores marxistas. Se quejan los pilotos de Aguirre de que, siendo la mayoría de los que conducen aparatos, extranjeros, éstos no van a pelear contra nuestros expertos pilotos, a pesar de lo bien que les pagan (75.000 pesetas fueron encontradas a un piloto ruso de los últimamente derribados), y, en cambio, les obligan a salir a ellos, adiestrados de prisa y corriendo en tierras extrañas, y a los que, naturalmente, viene largo y ancho enfrentarse con nuestros aviadores, seguros de sí mismos, de su superioridad y, además, porque cada día se apuntan nuevas victorias y, naturalmente, están más embravecidos y con deseos de pelear.

En el aire, ayer nuestros pilotos estuvieron magníficos porque sólo tres de nuestros cazas consiguieron desmoralizar y llenar de confusión a dos escuadrillas rojas, empujándolas hacia el aeródromo de Jantiga. Una vez que los vieron allí, nuestros cazas avisaron a los aparatos de bombardeo, que llegaron inmediatamente y bombardearon, incendiaron y destruyeron a los recién aterrizados aparatos rojos.

Como es natural, hoy no se han atrevido a volar, pues el tiempo no era propicio, pero de todas formas seguramente no hubiesen accedido a cumplir las órdenes de Aguirre, ya que en la pequeña flota aérea de que dispone ha tenido estos días que apuntarse trece bajas.

EL TEBIB ARRUMI

❖

LO QUE COBRAN LOS AVIADORES

Palma de Mallorca, 6. — El aviador checoeslovaco que fué hecho prisionero al ser derribado cuando intentaba bombardear esta ciudad, contestando a preguntas de las autoridades militares, declaró ser teniente de la reserva del ejército checo.

Ha sido contratado por mediación del periódico "L'Humanité", de París.

Los aparatos que poseen las fuerzas rojas son, en general, rusos o franceses.

También dijo que los aviadores extranjeros perciben de las autoridades rusas 15.000 pesetas al mes como retribución, y 100.000 pesetas como prima de enganche.

Los niños bilbainos exteriorizan su sectarismo

Se abalanzan sobre una monja y le propinan una paliza

Cette, 6.—El Ayuntamiento de esta ciudad ha presentado una protesta al Gobierno Blum por el comportamiento levantisco que observan los niños españoles recogidos en Bilbao y refugiados en Cette.

No hay día que los chicos no provoquen incidentes y ocasionen desperfectos en el local donde están alojados. No hay comida contra la que no protesten airadamente.

Hace unos días pasó una monja por delante del edificio donde se albergan los muchachos. Estos, envenenados por las doctrinas comunistas y antirreligiosas que les infiltraron en el Euzkadi rojo, se lanzaron sobre la religiosa y le propinaron una soberana paliza, a la vez que prorrumpieron en gritos de "No hay que dejar una monja viva".

Fué precisa la presencia de la Policía para reducir a la obediencia a los desgraciados niños, de los cuales algunos resultaron heridos.

Con el "Ciudad de Barcelona" se hundieron 500 voluntarios reclutados en Francia

El buque llevaba material de guerra y víveres

Londres, 6. — El hundimiento del vapor "Ciudad de Barcelona", por haber chocado con una mina submarina cuando desde Marsella se dirigía a un puerto rojo, ha causado gran consternación en Barcelona y Valencia.

El citado buque, además de un importante cargamento de material de guerra y víveres, llevaba a bordo quinientos voluntarios que habían sido reclutados en Francia y embarcados en Marsella. Todos ellos han perecido, al igual que la casi totalidad de la tripulación.

Ossorio Gallardo encuentra saqueada la embajada de París

París, 6. — Con bastante anterioridad a la última crisis del gobierno Largo Caballero, Araquistain cometió un verdadero despojo en el edificio de la embajada roja, antes de España, en París, de donde se llevó, para beneficiarse de ellos, los mejores tapices y muebles.

Al verse obligado a abandonar la embajada por haber sido desposeído de la jefatura del desgobierno su compinche Largo, Araquistain se dió mucha prisa en hacer un segundo saqueo para apropiarse de todo lo que aun tenía algún valor.

Ahora, Ossorio y Gallardo, al hacerse cargo de la embajada, ha protestado y ha dicho públicamente que el edificio en el que ha de alojarse está en condiciones lamentables.

Nota cómica

—En Barcelona han quemado una fábrica de medias. ¡Esto es la ruina!

—No lo crea. Ahora venderán medias tostadas.

EXTRANJERO

París, 6. — Se ha sabido que, en vísperas de llegar a Hendaya los 47 ex milicianos extranjeros que fueron puestos en libertad por orden del Generalísimo Franco, llegaron a dicha localidad agentes bolcheviques españoles para que, al pasar aquéllos la frontera, hacerse cargo de ellos y llevarlos de nuevo a la España roja. Pero, afortunadamente, la Policía francesa impidió la maniobra.

Uno de los agentes se lamentaba en catalán del fracaso de su gestión. Otro aconsejó que se intentase convencer a los 47 extranjeros, pero uno de los marxistas replicó:

—Todo está perdido. No se puede hacer nada.

Y la cuadrilla montó en un espléndido automóvil que los condujo a Port - Bou.

❖

Nueva York, 6. — Se sabe que el multimillonario Rockefeller lega en su testamento 25 millones de dólares para obras de beneficencia.

❖

Berlín, 6. — El Führer ha ordenado que los cadáveres de las veintiseis víctimas del acorazado "Deutschland" sean trasladados a Alemania por cuenta del Estado.

❖

Berlín, 6. El general Goering ha sufrido un accidente, afortunadamente sin consecuencias. En uno de sus paseos, se ha caído del caballo, lesionándose levemente en un ojo.

Sus ocupaciones no han sido interrumpidas y esta misma tarde ha pronunciado un discurso sobre la defensa naval antiaérea.

❖

Roma, 6. — El Duce ha recibido de los ingenieros el proyecto de autopista Roma - Berlín.

Londres, 6. — Mr. Eden declaró en la Cámara de los Comunes que el Gobierno inglés no tenía documentos que demostrasen que el bombardeo del crucero alemán "Deutschland" fuese realizado por órdenes de Moscú.

Contestando a esta declaración, dicen de Berlín que en lo sucesivo será necesario que a Eden le presenten la orden firmada por el camarada Litvinof, comisario de Negocios Extranjeros de la U. R. S. S.

❖

Roma, 6.—El mariscal von Blonberg se trasladó ayer tarde a Nápoles donde fué recibido con entusiasmo por la colonia alemana y una delegación del partido fascista.

También llegó a Nápoles el Rey Víctor Manuel III, que asistirá, con numerosos miembros de la Casa Real y el ministro de la guerra del Reich, a los Juegos Hípicos Históricos.

❖

Berlín, 6.—El ministro de la Guerra del Reich, mariscal von Blonberg, realizará su visita a Hungría en los últimos días del corriente mes.

Von Blonberg va a Budapest a entrevistarse con su colega de Hungría, quien hace poco hizo un viaje a Berlín.

Alemania, Italia y Francia contestan a la nota británica sobre el control

El Reich se reserva el derecho de responder a cualquier agresión a sus barcos

Los soviets se esfuerzan en imposibilitar todo acuerdo

Roma, 6. El Conde Ciano ha celebrado una entrevista con el embajador inglés para exponerle las observaciones italianas a la propuesta británica encaminada a garantizar el servicio del control marítimo en aguas españolas.

❖

Londres, 6.—Se han recibido las contestaciones alemana y francesa al proyecto inglés de seguridad en el ejercicio del control marítimo en España.

El periódico "Evening New" cree saber que el Reich se reserva el pleno derecho para la defensa de sus unidades de guerra.

❖

Londres, 6.—Se ha recibido la respuesta alemana a la proposición transmitida a las potencias encargadas del control internacional.

Esta propuesta no es desfavorable; sin embargo, Alemania insiste en que los barcos tienen el derecho de responder inmediatamente a eventuales agresiones. El comandante de cada barco debe tomar las medidas de defensa que estime necesarias, pues una consulta a los comandantes de las flotas sería un medio demasiado lento.

Berlín insinúa también que los comandantes de las flotas podrían tomar las medidas de represalias contra los infractores del derecho internacional, que fueron adoptadas en el caso del "Deutschland".

❖

París, 3. — La propuesta inglesa relativa a las garantías a los buques que realizan el servicio de control en aguas de España, es considerada aceptable por Francia.

❖

París, 6.—Alemania ha dado su conformidad a la propuesta, aunque se reserva el derecho de defensa en caso de que sus barcos sean atacados.

Italia también, en principio está conforme, si bien formula determinadas observaciones.

En tanto, los soviets se enfurecen por no participar en las negociaciones y se esfuerzan por imposibilitar todo acuerdo.

Se asegura que existe una absoluta coincidencia en los puntos de vista de Alemania e Italia cuyas naciones no se contentarán con soluciones a medias.

Londres, 6.— "El Evening New" informa que la política actual del Gobierno de Moscú tiende a impedir una colaboración entre Berlín, Londres y París.

❖

Praga, 6. — Un periódico de esta capital escribe que la Sociedad de Naciones, con el alejamiento de Italia, ha perdido todo su valor práctico y que únicamente subsiste por ser el instrumento de dos grandes potencias.

La decadencia del organismo ginebrino se acentuó cuando la propia Liga, defendiendo únicamente los intereses de Inglaterra se dispuso a aplicar las sanciones contra Italia.

El diario termina afirmando que la Sociedad de Naciones seguirá viviendo, pero carente de todo poder ejecutivo.

❖

Valencia, 6 —Después de una conferencia celebrada ayer por la mañana entre Indalecio Prieto y Negrín, hoy se reunió el "Consejo de ministros", para tratar de cuestiones internacionales.

Parece que la situación del "gobierno" es francamente mala, pues todas las potencias han hecho saber a Negrín que el bombardeo del "Deutschland" no tiene justificación.

Anoche, en Barcelona, hubo intensos tiroteos entre anarquistas y fuerzas de la Generalidad

Barcelona, 6. — El estado revolucionario latente en las masas tuvo ayer una nueva manifestación de suma gravedad. Los rumores de estos sucesos llegaron inmediatamente a la frontera.

Pronto quedaron cortadas las comunicaciones con Perpiñán y se supuso que ello sería debido a la fuerte tormenta reinante, pero por la noche se retransmitió la noticia de lo sucedido, que ha revestido gran importancia, según lo han confirmado las autoridades de la Generalidad por medio de la Prensa y de la radio.

El origen de los sucesos fué el nuevo intento por parte de los agentes de Pozas de desarmar a las patrullas de control.

En las primeras horas de la noche hubo tiroteos entre las patrullas anarquistas y los guardias de asalto y nacional republicanos, en los barrios extremos de la ciudad. En estos primeros encuentros resultaron numerosos heridos, de los que sólo pudieron ser recogidos ocho guardias, pues los anarquistas parece que se llevaron a sus heridos a las enfermerías y sanatorios de médicos amigos.

El tiroteo se fué intensificando, y a la una de la madrugada hubo uno muy fuerte en una de las principales calles, a la que acudieron inmediatamente fuerzas y patrullas de la Esquerra catalana. Cesado el fuego, los guardias recogieron del suelo a dos anarquistas muertos, pero no se hicieron cargo de ningún herido, porque también esta vez los anarquistas se los habían llevado. La Policía tuvo cinco heridos, todos leves.

El tiroteo fué recorriendo la ciudad y a las dos de la madrugada se entabló una verdadera batalla entre los guardias y las patrullas anarcosindicalistas. Aquí fueron los de la FAI los que consiguieron la victoria, pues mientras ellos no tuvieron ninguna baja, cuatro guardias resultaron muertos.

Los heridos de la Policía son numerosos, entre ellos el capitán que mandaba las fuerzas leales a la Generalidad.

Durante toda la mañana de hoy siguieron los disparos más o menos intensos en los diversos sectores de la capital.

A las ocho y media fué detenido un coche que transportaba 217 fusiles y algunas granadas de mano que los anarquistas llevaban de un sector a otro.

Como consecuencia de estos sangrientos sucesos fué destituído el jefe de la Policía barcelonesa

2009 Ministerio de Cultura

Sacrificio y austeridad para salvar a los que sufren

Entre los males que está produciendo en nuestra Patria la ofensiva rusa, no es el de menos importancia la expatriación de niños españoles a diversas naciones, de un modo especial a Rusia y Méjico. Lo ha recordado con palabras emocionantes el cardenal Gomá, no hace muchos días, en una carta dirigida a los Primados de otras naciones.

Dos problemas se plantean ante nuestra vista respecto a la situación de los niños españoles: uno, el de su educación social y religiosa; otro, el de su situación económica. La España roja ha colocado en una situación de tragedia a millares de niños y como consecuencia, a millares de familias.

No basta la actuación firme, tenaz y alentadora del Estado. La educación de la juventud requiere el concurso de todos. "La educación es obra necesariamente social, no solitaria", ha dicho Pío XI. Y cita en su admirable Encíclica sobre la "Educación cristiana de la juventud", las tres sociedades que influyen en la educación: la familia, la Iglesia y la sociedad civil.

Pero en la España que nace se plantea el problema económico. Problema trágico, sobre todo, si tiene como antecedente, el de la búsqueda y captura de esos desgraciados niños españoles que se les ha enviado a otras naciones ateas o sin Dios.

Las instituciones sociales, las obras de previsión social, han de ser una realidad en nuestra Patria; pero antes hay que atajar el problema de la miseria por medio de entidades provisionales, pero de absoluta necesidad para estos acuciantes problemas. Nos referimos—por de pronto—a la "Junta para el socorro de mujeres, jóvenes y niños desamparados" que se acaba de constituir recientemente en toda España y que hoy quisiéramos llamar la atención sobre sus nobilísimos fines en nuestra región.

Todos cuantos sacrificios se hagan en su obsequio, resultarán meritorios ante los ojos de Dios y los del nuevo Estado. Hay que cubrir los ateridos miembros de tanto desamparado, hay que calmar su dolor de estómago, hay que formar sus inteligencias y sus corazones. Tiene una esfera de acción tan amplia, que no solamente van a ser lo sniños los redimidos por esta institución; también los ancianos exhaustos física y moralmente, y las mujeres extenuadas y sin ambiente y los jóvenes sin orientación y sin hogar.

Jóvenes y niños a los cuales hay que educar en la Historia Patria y en las lecturas clásicas, para formar su carácter, para prepararlos en la vida, para elevarlos en su trabajo.

Vamos a ayudarlos todos un poquito. Dejando las cosas supérfluas en provecho de los que no tienen nada. Porque lo ha dicho el Señor: "cosa mas bienaventurada es dar que recibir". O también: "el que tuviere abundancia de bienes, vele que no se entorpezca en él la largueza de su misericordia".

Al lado de tanta pobreza y miseria todos podemos decir que tenemos abundancia de bienes. No descansemos egoistamente, hipocritamente, en los que tienen más que nosotros. Cada cual en su medida, pero todos con largueza, como dice San Gregorio.

Con el sacrificio y la austeridad de todos podremos reconstruir España. O mejor aún, hacer la España que tanto ansiamos.

Misas gregorianas en Ferrol por el General Mola

Las organiza la Asociación de Padres de Familia

Ferrol, 6.—Mañana, lunes, a las nueve, dará comienzo en la iglesia parroquial de San Julián, ante el altar de la Virgen del Pilar, un Gregoriano de misas por el eterno descanso del que en vida fué heroico general D. Emilio Mola, organizado por la Asociación Católica de Padres de Familia de esta ciudad, de la que el insigne caudillo era destacado miembro.

También mañana la Asociación de Margaritas verificará en el mismo templo una misa de comunión general en sufragio de tan ilustre general, a la que están invitadas todas las Asociaciones y todos los patriotas.

DOS CONSEJOS DE GUERRA POR ABORDAJE DE BUQUES

En la Comandancia general de este Departamento se celebrarán mañana, lunes, dos Consejos de guerra contra los patrones de los vapores "Europa número 1", "Europa número 2" "Riveiriña núm. 2 y "Avión", por abordaje de dichos barcos.

A las nueve se celebrará en la iglesia de San Francisco la misa del Espíritu Santo, a la que ha de asistir el personal que ha de constituir los mencionados Consejos.

EL MIERCOLES EN EL JOFRE LA AGRUPACION CORUÑESA "ARTE"

Están ya comprometidas la mayor parte de las localidades para el patriótico festival que el miércoles próximo celebrará en nuestro principal coliseo la brillante agrupación coruñesa Unión de Artistas Líricos Gallegos "Arte", a beneficio de nuestro glorioso Ejército.

Tan celebrada y aplaudida agrupación pondrá en escena la bellsima zarzuela "El huésped del Sevillano".

El espectáculo, por los valiosos elementos que en él tomarán parte, bien puede afirmarse que será un verdadero acontecimiento teatral.

DESPUES DEL HOMENAJE A ITALIA

El alcalde de esta ciudad, señor Vázquez Permuy, recibió ayer del señor encargado de Negocios de Italia cerca del Jefe del Estado, Generalísimo Franco, el siguiente despacho:

"Envíole testimonio mi mayor agradecimiento, rogándole lo haga extensivo al noble pueblo de Ferrol por su grandiosa manifestación de condolencia con motivo atentado Marina italiana y por entusiasta adhesión mi país."

EN SUFRAGIO DE LOS MARINEROS MUERTOS A BORDO DEL ACORAZADO ALEMAN "DEUTSCHLAND"

Costeada por la Junta de la Asociación de la Santísima Virgen del Carmen, Patrona de la Marina de guerra, el martes se celebrará en la iglesia de San Francisco una misa de Requiem en sufragio de los marinos fallecidos a bordo del acorazado alemán "Deutschland".

A este piadoso acto concurrirán las autoridades civiles y militares.

MUERTE DE UN HEROICO CABALLEGO LEGIONARIO

En el frente luchando heroicamente contra los rojos, murió por Dios y por la Patria el legionario ferrolano Eduardo González Gómez.

Era hijo del conocido y muy estimado comerciante de esta plaza D. Manuel González Malde.

Caballero legionario Eduardo González: ¡Presente!

CANTINAS ESCOLARES

Desde mañana, lunes, prestarán servicio en los comedores de las Cantinas escolares las señoritas María Rosa Regalado, María Luisa Huertas, Charo Rodríguez, María Jesús Franco, Maruxa Fontenla, Chucha Fontenla, Chonchina Calleja, Chon Vidal, Elisa Castañón y Pilar Sánchez Barcáiztegui, y las señoras doña Dolores Antón de Heras, doña Amparo López de López Guarch y doña María Ferrer de Bordalegui.

NOTAS DE LA COMISARIA

Procedente de Sevilla comenzó a prestar sus servicios en la plantilla de Ferrol el agente de segunda clase del Cuerpo de Investigación y Vigilancia D. José Acevedo Calonge.

—Han sido ascendidos al empleo inmediato superior los celosos agentes de tercera clase de dicho Cuerpo, que prestan servicio en esta ciudad D. Francisco Güenes Franco, D. Pablo de la Fuente Martín y D. Leopoldo Méndez Carvajal, a los que felicitamos.

NECROLOGIA

En su casa de Arteijo falleció ayer la señora doña Agustina Cuervo Fernández, viuda de Calvete, dama de grandes virtudes cristianas y cuya muerte produjo hondo sentimiento en aquella comarca, como habrá de producirlo en La Coruña, donde contaba con numerosas amistades.

El entierro se efectuará hoy, a las cinco de la tarde, en la parroquial de Arteijo, y será una sentida manifestación de duelo en la que tomarán parte muchísimas personas.

A sus hijos, doña Amalia, don Ricardo y don Julio, hijos políticos y demás deudos, enviamos la expresión de nuestro sentido pésame, a la vez que elevamos al cielo una oración por el eterno descanso del alma de la finada.

La señora

Doña Agustina Cuervo Fernández

VIUDA DE CALVETE

Falleció en su casa de Arteijo, después de recibir los Santos Sacramentos y la bendición de Su Santidad

D. E. P.

Sus hijos Amalia, Ricardo y Julio (ausente) Calvete Cuervo; hijos políticos Cándido Trasende Vicente (Maestro Nacional), Adela Bourgeal y Antonia Eisaga (ausente); nietos; bisnietos; sobrinos y demás parientes,

PARTICIPAN a sus amistades tan sensible pérdida, y les encarecen se dignen concurrir al sepelio, cuyo acto ha de tener lugar hoy, lunes, día 7, a hora de cinco de la tarde, en el Cementerio de la parroquial de Arteijo, por cuyo favor les quedarán sumamente reconocidos.

MIRADOR DE LA CIUDAD

La calle de Panaderas

En nuestro recorrido a La Coruña, no puede ser pasada por alto esta típica calle, simpática, popular, con ambiente y con carácter.

Ya no es, como ayer, calle tranquila, sin tránsito de tranvías y autos, en la que las gentes podían pasar de casa a casa, atravesando la calzada, sin peligro ni preocupación.

Los niños, corrían entonces por plena calle como por un patio de vecindad.

Se congregaban las familias en los bajos a tienda destinados, y en las largas noches de invierno, en domingos lluviosos, en los que la calle Real estaba vedada, las viejas entretenían sus ocios en el naipe o en la Lotería, mientras platicaban mozas y galanes sobre cosas de amor y del mañana.

A la hora del Rosario, cesaban en muchas tardes domingueras, los quites de cartas y de amores, y allá iban las familias y agregados a pedir mercedes al Señor, en el ámbito severo de un templo conventual.

En noches de invierno, claras y plácidas, en las espléndidas de agosto, suaves, acariciadoras, daba la calle de Panaderas un florido contingente de muchachas a la Real y al Relleno.

A diario, los atardeceres de esta vía eran siempre animados. Calle sin aceras, toda la calzada era paseo. Sólo la indiscreción de algunas viejas, que atisbaban tras el mirador o la galería, hacía perder un tanto la franca expansión del buen humor de aquel vecindario imponderable.

Esta calle tuvo siempre esta nota peculiar de alegría y de jovialidad dicharachera.

La campanita de la iglesia de Capuchinas rompía el silencio de la media noche, llamando a coro.

Algunas devotas en insomnio, repasaban a esa hora las cuentas del Rosario, para orar también. Ellas no sabían de Prima ni maitines, pero sentían el deseo de acompañar a las monjitas en su rezo.

Día solemne para el vecindario de Panaderas era el de toma de hábito o profesión en el Convento.

¡Qué guapas novicias renunciadoras de todo placer terrestre! ¡Cómo realzaba el bello rostro femenino, iluminado por la gracia, el velo monjil, bajo el cual no hay más que un amor que no se extingue y que traspasa las fronteras de la muerte, recibida con sonrisa en los labios y con júbilo en el corazón.

La típica alegría de la calle de Panaderas resistió y se mantuvo sin mengua, a pesar del "memento" que representan las casas de pompas fúnebres de antiguo allí establecidas a la vera del Convento, donde también la muerte es siempre recordada como visitante que cumple indefectiblemente su palabra.

Actualmente, la calle de Panaderas es vía por donde cruza el tranvía, por la que pasa el auto, calle con aceras y próximamente sin esas casas funerarias, que van a ser demolidas.

Se ha modernizado la calle, y ya no es calle de vecindad. Las muchachas no precisan acogerse al refugio del portal para decirse amores con los galanes que hablan en tono de promesa, cara al porvenir del hogar y de la familia.

No corretean apenas los niños por las losas del empedrado.

La curiosidad indiscreta de las mujeres para quienes el amor ya es un cuento, no tiene por qué perseguir a las parejas con ojos ocultos tras las gafas que es triste regalo de la edad.

Es otra fase de la popular calle. La vida en ella es menos familiar. Dejó también de ser mentidero.

Las mozas de hoy, como las de antaño, conocen del amor y escuchan promesa; ahora bien, aquéllos, sin ese mohín excesivamente timorato que las costumbres idas ponían en los labios de las muchachas núbiles, bellas ayer como hoy, con corazoncito y con sentimientos unas y otras, pero formadas en otro ambiente.

¿Cuál de ellos es el mejor? ¿Con cuál se queda el cronista?

El cronista se propuso sólo dedicar un recuerdo a la calle que hoy se remoza. El cronista no quiso entrar en otros comentos. La mujer no cambia, pese a las transformaciones que en la sociedad se operan. En el alma tiene un atractivo que no pierde jamás: es mujer.

YAVOY-HOY

Hacia la Nueva España

5 funciones

4 - 5¼ - 6½ - 8 - 10¾

EL CAMPEONATO DE LOS MODESTOS

INDEPENDENCIA, 1; ARSENAL, 1

Con numerosa concurrencia celebróse ayer tarde en Riazor el partido del campeonato de los modestos, correspondiente a los equipos Independencia y Arsenal. Este encuentro despertaba interés, ya que se trata de dos equipos muy iguales, y del partido de ayer se decidía el título de campeón para el Independencia.

Arbitró el insustituible Cabrera y actuaron de guardalíneas el Don Rodrigo deportivista y el árbitro colegiado gallego Rey Lago. No lo merecía menos el partido.

El Arsenal estrenó unas flamantes blusas azules. Como se ve, todo era ayer a gran tren.

El encuentro fué reñido y en el primer tiempo las fuerzas se mostraron bastante igualadas. Hubo codicia, entusiasmo, amor propio, buenas jugadas por ambas partes, y en fin, fué una primera parte interesante de veras.

Marcó en esta parte un tanto el Arsenal, obra de Galete, que lanzó un potente chut desde cerca, batiendo al portero contrario con gran oportunidad.

Con uno a cero se pasó a la segunda parte, que resultó más movida, aunque de dominio del Arsenal.

Viso, del Independencia, marcó el tanto del empate, y desde este momento los ánimos se apasionaron y salió ganando el público, porque se vió un gran segundo tiempo.

No se tiró más que un córner en toda la tarde, y éste contra el Arsenal. Hubo una discusión entre jugadores y árbitro, sobre si antes del córner se había cometido la falta grave de penalty, y Breijo, del Independencia, desobedeció al árbitro, expulsándolo éste del campo. Señor Cabrera, la cosa no era para tanto.

Poco después surgió otra discusión, porque mientras Cabrera señalaba penalty para el Arsenal, los jugadores de este equipo rodearon al árbitro y acabó Cabrera por dar falta leve, o salida de goal, que este punto no lo vimos claro, como tampoco llegamos a comprender cómo el árbitro se volvió atrás de la falta por él mismo señalada. ¿En qué quedamos? ¿Era penalty o no?

Terminó por fin el partido, después de intervenir los guardias para evitar que además de futbol hubiera boxeo, con el empate a un goal.

El Independencia queda, por lo visto, campeón

Pero le falta un partido con el Oza y... puede haber a última hora la competición del "goal average".

N.

Un día de verano

Aprovechando la bonanza del tiempo, pues ayer tuvimos un gran día de verano, fué mucha la gente que pasó el día en el campo.

Los tranvías de la línea de Sada salieron atestados de viajeros, muchos de éstos preparados con suculentas meriendas.

Se divirtieron en grande y en las primeras horas de la noche, daba la sensación que regresaban de una romería de aquellas de antaño en que La Coruña quedaba desierta para disfrutar del buen tiempo.

También el sitio de la feria, en la zona del puerto, se vió concurridísimo, como asimismo la gran playa de Santa Cristina.

KIOSCO ALFONSO

HOY LUNES: CHESTER MORRIS y ROCHELLE HUDSON interpretando la deliciosa comedia moderna

BODA DE DESHECHO

MARTES:

DECEPCION

con Joe Clide y Frank Alberton.

CUNA DE HEROES

En las regiones más profundas de la memoria conservo vivo el recuerdo de la llegada a Noya de la noticia del desastre de Cavite. El "María Cristina" estaba mandado por don Luis Cadarso Rey, perteneciente a distinguidísima familia de la villa. Tenía don Luis fama de bondadoso y de ser "un padre" para los marineros que a sus órdenes servían. Sus mayores afectos eran para sus paisanos. Cuantos noyeses "servían al Rey por mar" querían embarcarse a las órdenes de Cadarso.

Al saberse la magnitud del desastre, el pueblo entero se conmovió de dolor: en los barrios marineros se produjeron escenas de dramatismo inolvidable. Poco después se supo que los de Noya y sus compañeros, siguiendo a su heroico jefe, habían justificado aquel título de una conocida revista madrileña: "La bandera española sucumbe; pero no se arría". Y al celebrarse los solemnísimos funerales por los héroes caídos, el orgullo que en el pueblo causara la conducta reciamente patriótica de sus hijos, había aliviado no poco el sentimiento por la muerte de amigos y allegados.

Pasaron algunos años. Una hermosa mañana de agosto se descubrió una lápida conmemorativa en la casa donde naciera Cadarso. Ante la evocación de su gesta en Cavite, todos los presentes juraron imitarle si llegaba el caso de hallarse en trance semejante.

Y llegó 1937, el año del triunfo de la España única sobre los traidores que pretendían deshonrarla. Pero el triunfo exigía generosas aportaciones de pechos jóvenes y fuertes. Y Noya no se negó: bajo la gloriosa camisa de la Falange se alistaron varias docenas de muchachos noyeses; entre ellos, para no desmentir la raza, un sobrino-biznieto del héroe de Cavite.

Y los de Noya en las horas del campamento fueron la alegría de su unidad. Organizaron el obligado orfeón; y aquellas voces que tantas veces habían entonado el Stabat Mater en las dulces noches abrileñas en honor de la popularísima Virgen de la Soledad, llevaron al corazón de los valles vizcaínos la emoción de la fé religiosa y española de una villa gallega que en amar a España sobre todas las cosas de este mundo pone su más preciado timbre de honor.

Llegaron pronto las horas terribles de los combates. Ni una sola vez tocamos retirada, decía no hace muchos días uno de los muchachos. En el Sollube les dimos lo suyo; a Bermeo lo libramos nosotros. De los de Noya han caído para siempre tres, y más de veinte han ofrecido su sangre por España. El orfeón no existe ya; no es posible conservarlo. Pero la fama de sus componentes, el recuerdo de sus gestas militares y de sus aptitudes artísticas, perdurará entre los vascos que convencidos de la verdad se reincorporan ahora a la España que nuestra denodada juventud está labrando a punta de cuchillo.

Noya, hoy como siempre, es cuna de héroes. Figura en vanguardia entre los pueblos españoles que a costa de sacrificios sin tasa han aceptado la misión de reintegrar a la Patria en el camino del cumplimiento de su providencial misión en el mundo.

JOMARPE

NOTICIARIO LOCAL

Por la compra de un carrito de leña riñeron en la Silva de Arriba Manuel Souto Souto, de treinta y ocho años, Manuel Moreno Blanco, y un sobrino de éste llamado Manuel Díaz Moreno, todos vecinos del citado lugar.

Se agredieron con piedras y el Manuel Souto resultó con heridas en la cabeza y en la cara, de las que fué asistido en la casa de Socorro del Hospital.

Las gitanas Concepción Barrios Jiménez, Filomena Gabarre Giménez y Hermelinda Giménez Díaz, riñeron en el paseo de Méndez Núñez, promoviendo escándalo, por lo que fueron detenidas.

El vecino de la calle de Hércules número 4, Pedro Pollán Martínez, denunció en la Comisaría de Vigilancia al propietario de la casa donde vive, Francisco Diéguez, porque al ir a cobrarle la renta, como dicho inquilino le requiriera para que pusiera luz en la escalera, el propietario trató en forma descortés a la esposa del denunciante.

Leoncio Ramiro Martínez Gómez, empleado en la estación del ferrocarril, denunció que en un camión de pescado que salió para Valladolid, se llevaron un toldo de la Compañía, habiendo faltado otros más en distintas ocasiones. El toldo mencionado valía 150 pesetas.

Desde el día 4 del actual falta del domicilio de sus padres, en La Coruña, la niña de tres años de edad Carmen Sánchez Valiño, ignorándose su paradero.

Por promover escándalo, estando embriagados, fueron detenidos en la madrugada de ayer, en la calle de los Olmos, Ubaldo Losada García, Agustín Piñeiro Pérez y Eduardo Suárez Abeleira.

Por expender bebidas alcohólicas fué denunciada al delegado de Orden público, Gregoria Iglesias Campos, de la calle de la Galera, 28.

Denunció en la Comisaría de Vigilancia Carmen López Sánchez, domiciliada en la calle de Adelaida Muro 9, la desaparición de su domicilio, de su esposo Carlos Tomé Fuentes, de cincuenta y cinco años de edad, quien está un tanto perturbado.

Cuando reñían en la calle de Juana de Vega, maltratándose de obra, fueron detenidas y denunciadas a la Comisaría de Vigilancia, María Díz Santos, de cincuenta años, y Pilar Palleiro Díaz, de treinta y ocho.

Al soldado de Sanidad militar Francisco Domínguez Cal, le hurtaron en la zona del Puerto una carterita con 25 pesetas, ignorándose quién pudo ser el ratero.

En el cementerio de Culleredo se le practicó ayer la autopsia al cadáver de Manuel Delgado Novo, muerto por el tren el sábado, en la estación del Burgo.

También fué ayer autopsiado en Cerceda el cadáver de la anciana Francisca Longueira Longueira, a la que también causó la muerte un tren, en Abegondo.

En la Casa de Socorro del Hospital recibieron asistencia las siguientes personas:

Angela García González, del Castrillón, 12, de luxación del hombro derecho; Manuel Vallebona López, de la calle de San Luis, de heridas contusas en la cabeza y en la rodilla izquierda; Rosario López, de San Roque, 20, de una herida contusa en la cabeza; Emilio González Freijeiro, de herida contusa en la frente; Manuela López Pazos, de Monelos, 153, de erosiones en la pierna izquierda y en el codo derecho; Manuel Flórez Artime, de Progreso, 5, de fractura del brazo izquierdo y luxación en el codo del mismo lado, a consecuencia de una caída; y Manuel Souto Regueiro, de la Silva de Arriba, 6, de una herida incisa en la planta del pie derecho.

En la Central de Telégrafos están detenidos, por no encontrarse a sus destinatarios, los despachos siguientes:

Para Amparo Rodríguez Salguero, Justo Ojeda, Francisco N., Antonio Moya, Linares Rivas, 35, segundo; Pachón; señora Alborna, S. Roque, 26, segundo; María González, Los Pastores, 22; Carmen Lucacetti, Juana de Vega, 60, tercero; y Jesús Vázquez Lastre, Parque automovilista, Octava División.

Durante la semana que hoy empieza estarán de guardia las farmacias de los señores Zato, Real, 11; Becerra, Avenida de Fernández Latorre, 43; y María S. Vázquez, Plaza de Pontevedra, 28.

LA TERRAZA

HOY: A las 4 - 6 - 8 - 10,45

Ultimas exhibiciones del grandioso estreno

Warner Bros

BELLA ADELINA

Maravillosa opereta cinematográfica por IRENE DUNNE y DONALD WOODS

Restaurant "FORNOS"

Camarones, centollas, langosta dos salsas, langostinos, paella a la valenciana, menestra a la española, pollo asado, pichones estofados, riñones al jerez, lomo con tomate, bistecks a lo Fornos, chuletas, merluza, lenguados, calamares en su tinta y fritos, espárragos del tiempo, huevos a la malagueña.

Postres variados.

Se sirve a domicilio.

2009 Ministerio de Cultura

Por la política agraria del Generalísimo se duplicó el precio del ganado en nuestra región

Existen en Galicia bastante más de un millón de reses vacunas. - Más de seis mil ferias en toda la región con un verdadero ejército de tratantes. - El Frente Popular arruinó con su política la ganadería regional

Galicia tendrá que cuadruplicar la exportación de ganado

El primer postulado en materia agrícola, del Generalísimo, es el de la revalorización de los productos de la tierra. Sobre la base de esta revalorización—nos dicen en la Federación Católico Agraria—iniciamos la resolución del primer punto fundamental de nuestro programa, que es el de la selección y fomento del ganado vacuno.

Riqueza básica, hemos llamado siempre a la ganadera, pero muchas personas no se dan cuenta del por qué lo es. Creen que es porque hay mucho ganado en Galicia. Eso es considerar el problema superficialmente. Riqueza básica es porque es la más social, es decir, porque se halla distribuída en manos de todos y cada uno de los labradores gallegos.

He ahí una estampa pastoril en el que no faltan ni la campesina gallega, moza garrida, inquieta y curiosa ante la cámara fotográfica, ni nuestros mansísimos rumiantes, riqueza básica del país y hoy día alimento sabroso de nuestros soldados de todos los frentes

EL GANADO A LA MITAD DEL COSTO

El ganado ya necesitaba revalorizarse antes de ahora; se estaba produciendo con déficit. Actualmente vale poco más de la mitad de su precio de coste. Desde 1930 que estaba a 4,05 pesetas kilo canal, empezó a bajar hasta llegar al de 3,22 que tenía en 1936. La política del Frente popular fué, pues, desastrosa. Por si fuera poco, al cometer los esbirros de Rusia la criminal traición de adueñarse de Madrid y Barcelona, se cegaba totalmente la salida al ganado de Galicia, ya que en estas dos ciudades estaban sus casi únicos mercados.

—¿A qué precio llegó a estar el ganado?

—No llegó a tener precio, por la sencilla razón de que no tenía salida. Fué una caída vertical y vertiginosa. Pero no se crea usted que perdió todo el mundo. Durante los primeros meses, el ganado que salió de Galicia llevaba a costillas una ganancia de una peseta en kilo vivo para los tratantes. En una res de 200 kilos, el labrador percibía un precio medio de 120 pesetas, y el tratante, en esa misma res, doscientas.

—¿De esto se dió cuenta el Generalísimo?

—Enseguida. Como no había plazas para nuestro ganado y el Ejército lo precisaba, y en gran cantidad, decidió encomendar esta gestión a nuestras entidades y de un golpe tuvo un alza indudable. Se empezó a sacar el excedente y se salvó el colapso a que nos referimos el día anterior.

Esa misma res de 200 kilos hoy vale al labrador 230 pesetas, que es casi el doble de antes. Y seguirá subiendo, porque aun le falta mucho para alcanzar el precio de costo, y además, sabemos que es este el criterio del Generalísimo.

SE REVALORIZARAN LOS PRODUCTOS

—¿En qué se funda?

—En un hecho lógico e irrefutable. Nos lo dijo a nosotros hace un par de meses. La reconstrucción económica ha de ser de abajo arriba. El de abajo ha de poder cubrir sus necesidades; de lo contrario no se puede solucionar el problema. ¿De qué me vale—pensaba así—que yo compre a los labradores gallegos ganado para el Ejército—por ejemplo—si su precio es tan reducido que tengo que darle en subsidio de parados lo que le falta? No. Hay que proteger al modesto labrador, porque es la base la economía rural y ésta la de toda la economía nacional.

Dice De Michelis, y se recuerda en el libro "Corporatismo", que el afán principal del Estado corporativo en el dominio económico, es preservar y desarrollar el poder de compra del pueblo consumidor y tender a elevar el nivel de vida material de la comunidad. Esto es lo que quiere el Jefe del Estado.

—¿El único motivo de la revalorización es elevar el nivel de vida de la comunidad?

—No, aunque sería causa suficiente. Pero al revalorizar, fomentamos la producción. Es una consecuencia lógica. Hoy el labrador no tiene estímulo. En cuanto sepa que va a ganar, o que deja de perder, fomentará la producción, por la cuenta que le tiene. Sin la revalorización puede llegarse al agotamiento de la producción. Esta puede agotarse por dos causas: por desvalorización, es decir, por reducir el precio a límites insostenibles económicamente o por exceso de consumo.

SE EXPORTABAN AL AÑO, 200.000 RESES

—¿Y si es cierto que Galicia va a tener que producir para tres cuartas partes de España, no puede correrse el peligro del agotamiento?

—Claro que sí. Vea usted unos cuantos números. En el año 1924 —que fué entonces el de mayor exportación al interior—salieron de Galicia 195.698 cabezas de ganado. Pues bien, ahora va a tener Galicia que enviar—y tomamos estos números de las reses sacrificadas en los mataderos—852.254 reses, es decir, más del cuádruplo. Y conste que no incluimos en esta estadística muchas ciudades a donde se está ya mandando ganado: Andalucía, parte de Castilla, Aragón, etcétera. Por eso decíamos el otro día, que el porvenir de Galicia es inmenso, ya que además de carne tendrá que exportar reproductores y vacas para el fomento de la producción.

—¿Y Galicia tendrá tanto ganado?

—Sí y no. La estadística no arroja cifras exactas. La misma estadística que acaba de hacer la Diputación es deficientísima. Muchos Ayuntamientos nos consta que hicieron las cosas como Dios manda; otros lo tuvieron que hacer a bulto. Galicia debe tener un mínimo de un millón 108.000 reses.

LA ESTADISTICA GANADERA POR LA POBLACION

—¿En qué se basan esos cálculos?

—En un dato infalible. La población agrícola. En Galicia existen según el último censo un millón 931.341 habitantes del campo. No hay casa campesina que no tenga dos o tres reses. Un cálculo de tres, es bajo, pero es prudente. Si consideramos que cada cinco personas constituyen una familia, tenemos en la región 386.000 familias. De ahí arranca la cifra que acabamos de dar.

De esas cifras totales puede calcularse que las dos terceras partes son vacas; pero como no todas son fecundas, ni hay suficiente número de sementales, ni éstos están seleccionados, o no son aptos, se impone una dictadura.

—¿Quiére usted decirme algunos medios para evitar este grave conflicto?

MEDIDAS RESTRICTIVAS EN LA EXPORTACION

—Todos son buenos para encaminarse al fomento de la producción. Unos indirectos y otros directos. Debe prohibirse la exportación y sacrificio de terneros jóvenes, reducir a un porcentaje determinado la exportación de terneras; prohibir la de reproductores y vacas que no se hallen agotados, valorar los terneros grandes a precios superiores a los pequeños—que es todo lo contrario de lo que se hacía en los mataderos—, establecer paradas de sementales debidamente inspeccionadas, fomentar los concursos de ganado, anulación del intermediario y vigilancia contra sus tretas, y sobre todo, crédito agrícola en gran extensión, ya que no ignora usted que la mayoría de las veces el labrador vende antes de tiempo por falta de dinero.

CONSTRUCCION DE MATADEROS RURALES

—¿Y no entra en sus cálculos la construcción de mataderos rurales?

—Ya lo creo. Pero han de ser cooperativos. No olvide usted que Galicia sin cooperación, no es nada ni nadie. Nuestro labrador es de una economía modestísima. Cuando le digan a usted que un labrador es rico, eche usted un par de miles de duros y ese será su capital. No es nuevo el caso de arruinarse una familia por haber tenido que poner la cuota de soldado de su hijo. El sistema de abasto de ganado es absurdo y antieconómico.

Vea usted esa foto. Esas reses van a Torrijos. Cinco días de camino, término medio, sin comer ni beber. Solo la merma supone una pérdida enorme en la producción, además de que se pierden o reducen los subproductos. Hay pues que enviar carne y no ganado y con este sistema se podrá introducir en Galicia una serie de industrias, muchas de las cuales antes estaban en el Extranjero. Además el régimen de envío de ganado es retrógrado. Hoy día ninguna nación moderna exporta ganado.

PARA QUE SIRVEN LAS FERIAS

—¿Qué número de ferias hay en Galicia?

—Más de seis mil. Otro absurdo. Ha tocado usted un punto flaco. Nosotros entendemos que el número de ferias debe reducirse en gran cuantía; solo se conservarán los mercados. ¿Sabe usted para que sirven las ferias?

Se lo contestaré yo mismo. Para servir en bandeja de plata, a los enemigos naturales del labrador, que son los tratantes. ¿Sabe usted para que más? Para distraer al labrador de sus faenas agrícolas. El número de transsacciones es muy inferior al de personas que concurren a las ferias. En estas se traman todas las zancadillas políticas, se enhebran todos los pleitos, se preparan las desuniones de las familias, se congregan todos los timadores de profesión y se pierde lamentablemente el tiempo! Y éste hoy día vale mucho más que el oro.

TRESCIENTOS MIL INTERMEDIARIOS

—¿Qué número de tratantes hay en Galicia?

—Por cada feria, 50 tratantes, y aunque en muchas ferias son los mismos, no dejan de ser intermediarios en aquella feria. Tiene usted, pues, un ejército de tratantes, tratantillos, chalanes, triguillones, peseteros y todos los sub correspondientes, que alcanzan a 300.000. Todos viven a costa del labrador. No olvide usted que un porcentaje, que no me atrevo a calcular, de labradores, son chalanes por naturaleza y esencia; está en la masa de la sangre. ¡Son demasiado listos nuestros labradores!

—¿Y no envían ustedes ganado a las poblaciones civiles?

—Todo se andará. Aun es mayor la oferta de Galicia, que la demanda, y de esto se están aprovechando esas ciudades a donde aun envían los tratantes. Y decimos "aún", porque en lo sucesivo no entrará más ganado en los mataderos que los que exporten las cooperativas agrícolas. Estamos plenamente seguros de que así se hará. El ganado en una sola mano y los precios regulados por el Estado, único con autoridad, con ponderación y con conocimiento de causa.

—¿Van ustedes al establecimiento de paradas propias?

—Una en cada sindicato; con libros genealógicos, comprobación del rendimiento lácteo. Iremos a las industrias lácteas.

UN NUEVO REGIMEN DE RIEGOS

—¿Y de pastos y forrajes?

—Antes dígame usted, ¿y de riegos? También es necesario en eso un nuevo régimen. Se ha de aprovechar toda el agua que se pierde. Aquí todo tiene que estar al servicio de la ganadería, que casi se produce por generación espontánea. Prados naturales, selección de plantas forrajeras. Estamos estudiando nuevos forrajes. Lo ssalvados, las algarrobas, etc.

—¿Y el maíz?

—En Galicia se produce lo suficiente para su consumo, pero no para el resto de España, del que hemos de ser su granero. Lo que hay es que saber distribuir. Ahora mismo está llegando maíz en abundancia del sur de la provincia, tanto, que ha bajado estos días. Y en la parte norte se pide con angustia. Esto lo han de hacer las mismas cooperativas. Es un problema de trueque o de distribución a estudiar.

—¿Y no le parece que aun falta mucho que decir?

—Hay para un tomo; pero los lectores nos agradecerán muchísimo el punto y aparte.

SARMIENTO

He aquí una feria de la provincia. A la sombra del Palacio del Cotón de Negreira se agrupan feriantes y ganado para intentar unas pobres transacciones. Feria deslucida desde hace unos meses por la situación de nuestra primera riqueza pecauria. Una de tantas de las 2.363 que se celebran al año en nuestra provincia

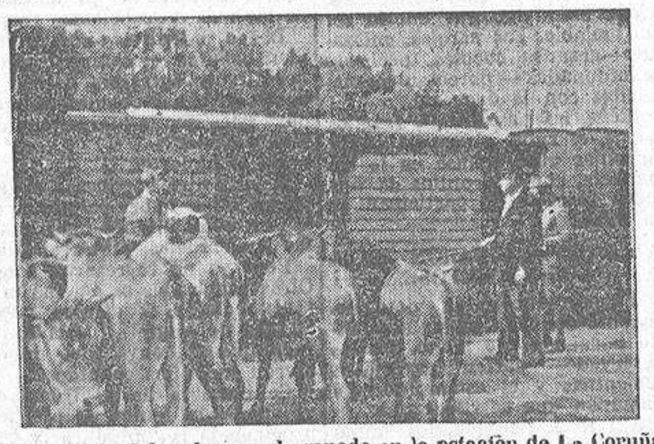

Un momento del embarque de ganado en la estación de La Coruña. Ganado para el Ejército de operaciones. Nuestros mansísimos rumiantes se muestran poco propicios a entrar en el vagón que los ha de conducir al Matadero. Su mansedumbre tiene un eclipse total a pesar de las "aguilladas" clásicas. Quizás sospechan que se trata del último viaje. O quizás adivinan que el sistema de exportación es inhumano y absurdo

Albacete es una provincia soviet'zada

En Alcalá de Henares existen dos aeroromos al servicio de los rusos

Los franceses - pilotos, mecánicos y aparatos - se han instalado en Chiva (Valencia)

Copiamos del periódico francés "Le Jour":

"Salimos de Barcelona con dirección a Madrid, vía Albacete, en automóvil. Se nos dijo que el trayecto era difícil a causa de la falta de esencia y de las comunicaciones cortadas parcialmente cerca de la capital.

En Sagunto, cerca de Valencia, buscamos la columna que recordaba el golpe de Estado de 1874 y el fin de la República de Pi y Margall. La columna ha sido arrancada.

En Valencia, igualmente, otra columna, vestigio de la época romana, rematada por una cruz, ha desaparecido. Embarcó en nuestro coche un funcionario de Propaganda que se dirige igualmente a Madrid.

Durante el viaje se queja de que el Gobierno no le haya autorizado a abrir una o dos iglesias en Madrid y restablecer los cultos, cuando menos parcialmente. Nos extrañamos de esto, y le preguntamos que dónde tenía intención de reclutar los sacerdotes. Y a esta pregunta responde:

—Yo mismo hubiera hecho de sacerdote. Lo importante no es que la gente venga a la iglesia, sino poder decir al extranjero que hemos restablecido el culto. ¡Y para la propaganda, yo les hubiera contado estas historias!...

UN AEROOROMO FRANCES

Un aeródromo francés, en Chiva, asegura la defensa de Valencia y la de las líneas rojas del frente de Teruel. Pilotos, mecánicos y aviones, todo es francés. La primera instalación consistió en 27 aviones llegados el 12 de octubre a Barcelona a bordo de un barco recién pintado, en el cual no se podía leer ningún nombre, ni verse ningún pabellón. El navío marchó al alba del siguiente día...

Hablamos con los pilotos. Aprovechando las nuevas leyes, muchos de ellos se han casado aquí. Esto facilita muchas cosas. Algunos hasta se han divorciado ya, y se han vuelto a casar. ¡Es tan fácil ahora!...

En su gorra llevan cosida la estrella soviética.

Al aproximarse a Albacete, los controles, que se habían suprimido en las otras carreteras de España alejadas de los frentes, se muliplican. Mostramos los salvoconductos especiales que nos entregaron para poder alejarnos de la carretera directa para trasladarnos al lugar en que se hallan los rusos.

Porque Albacete es ruso. En pleno campo, lejos de todos los frentes, una región inculta, que tiene ya el ambiente de La Mancha y sus molinos. En el centro de esta vieja y miserable ciudad, de casas construídas en la colina, muchas de ellas de barro, verdaderas guaridas, un conjunto de miseria que los aviones no tienen ningún interés en bombardear. Esto es lo que esperaban los rusos.

CARTAGENA RUSIFICADA

Hay una salida hacie el mar: Cartagena, puerto ruso, a menos de doscientos kilómetros. No exageramos. Todo está "rusificado", sovietizado; hasta las mujeres. No hay tropas rusas, sino técnicos enviados especialmente desde Moscú, ayudados en su trabajo por personajes del tipo de Marty o Mabraux, que representan los "Nerones". Han hecho de esta región una verdadera provincia soviética.

Aquí nada les estorba, ni la FAI, como en Barcelona, ni los nacionalistas de Aguirre, como en el País Vasco. Por eso se han aprovechado. Hasta tal punto, que los aviadores franceses que se encontraban en Albacete al principio no han podido soportar el látigo soviético y han buscado otro destino o han tratado de hacerse repatriar.

El último fué Vybert, que finalmente pudo abandonarlos. Ahora los rusos tienen el campo libre y es de suponer que esto era lo que buscaban.

Por Quintanar de la Orden, Tarancón y Guadalajara llegaremos a Madrid. No se ven más que camiones rusos conducidos por chóferes de la brigada internacional o convoyes de víveres arrastrados por caballos o mulos. La gasolina está reservada para la guerra. Puede uno imaginarse el barullo creciente a medida que se llega a Madrid. Largas filas de refugiados abandonan la capital en los mismos vehículos que sirvieron para el transporte de víveres.

En Alcalá de Henares se han instalado dos aeródromos rusos. El día 16 de octubre llegaron a Barcelona cuarenta y dos aviones rusos para ellos, aviones de caza rápidos, pero de poca resistencia. Estos aviones inauguraron los dos terrenos.

Entramos en Madrid por la séptima vez desde el principio de la revolución. Los controles son numerosos e inquisitivos. Registran el coche. "¿Tienen ustedes víveres?", nos preguntan, porque está prohibido entrar alimentos a la capital.

La razón de esto es que los del control, con el pretexto de registrar, quieren aprovecharse de las provisiones de los que llegan de fuera.

Y como conocemos su intención, respondemos: "No hay nada".

Una vez llegados a nuestro destino, desembalaremos una caja simpática de madera blanca, marcada "Generalidad de Cataluña", llevando en el centro el sello del ministerio de la Guerra de Valencia. El salchichón, el jamón, el café, que contiene, volverán felices a algunos de nuestros amigos.

Mañana se inaugura la exposición de encajes de Camariñas

Mañana, martes, a las siete de la tarde, será inaugurada solemnemente la Exposición de encajes de Camariñas, organizada por la Asociación de Artistas, con el fin de exaltar el valor artístico de algunas de nuestras industrias.

Al acto de inauguración están invitadas las autoridades y muchísimo público.

La Asociación de Artistas exhibe en sus salones verdaderas filigranas de encaje laboradas por las mujeres de Puente del Puerto, Camariñas, Corcubión, etcétera, etc.

Entre otras cosas, figuran en esta interesante Exposición preciosos paños de altar, que son una verdadera obra de arte, colchas magníficas, aplicaciones, etc., etc.

Todo ello dispuesto artísticamente, dentro del más refinado gusto. Esta instalación la completan valiosas piezas de porcelana de Sargadelos que ponen una nota de color dentro de los delicados tonos de los encajes. Y por si ello fuera poco, podemos anunciar que en dicha exposición trabajarán las encajeras de Puente del Puerto, traídas de los talleres de Falange, para que el público pueda admirar la rapidez y el estilo con que ejecutan su labor.

A la Asociación de Artistas le auguramos un éxito de público, pues nadie dejará de visitar la exposición de Encajes de Camariñas, ya que su entrada es completamente gratuita.

Un niño abandonado en unas escaleras

Después de dos años aparece la mader

Hace dos años, el 10 de julio de 1935, los vecinos de la casa número 16 de la calle de Panaderas, se vieron sorprendidos al hallar en el descansillo de la escalera, del piso primero un recién nacido envuelto en unos pañales.

Tendría la criaturita unos seis meses aproximadamente.

No se logró saber quién lo había dejado allí abandonado y se le llevó a la Casa-Cuna, donde se le atendió convenientemente, quedando al cuidado de las cariñosas Hermanas de la Caridad.

Se hicieron gestiones por la Policía para averiguar quién era la madre de la infeliz criatura, y las gestiones no dieron entonces resultado.

Y cuando ya nadie recordaba aquel hecho que dió tanto que hablar los primeros días, en uno de los de la pasada semana, la Policía dió al fin con la madre del niño abandonado.

Fué llevada a la Comisaría de Investigación y Vigilancia, e interrogada hábilmente, confesó que, en efecto, ella abandonara a su hijito, cuando éste tenía seis meses.

La detenida contó el porqué de dejarlo en la escalera de una casa de la calle de Panaderas.

El padre del niño, que vivía en situación precaria, y sólo contaba con lo que le producía la venta de periódicos y décimos de la Lotería, se creyó un Creso con unos cuarenta duros que logró ir reuniendo poco a poco la mujer, y apropiándoselos, desapareció un día de La Coruña.

Viéndose sola, la madre del recién no halló mejor solución al abandono en que se veía, que hacer ella lo propio con su hijo.

Y así fué. Lo envolvió en unos pañales, le puso encima un viejo mantón de los llamados de "pan de pobres" y lo dejó cuidadosamente en las escaleras de la casa, donde fué hallado poco después.

Lo abandonó con todo el dolor de su alma... pero lo abandonó.

Y, como decimos al principio, al cabo de los dos años, se logró saber quién es la madre del infeliz recién; y fué puesta, claro está, a disposición del Juzgado de instrucción correspondiente.

Llámase la madre del crío, detenida la pasada semana, Luisa Becerra Méndez, vendedora de Lotería.

2009 Ministerio de Cultura

HOJA OFICIAL DEL LUNES

Editada por la Asociación de la Prensa de La Coruña.

AÑO I — NUM. 16 | LA CORUÑA 7 DE JUNIO DE 1937 | PRECIO 15 CENTS.

Alemania reclama sus antiguas colonias

Su devolución influirá eficazmente en el arreglo de Europa

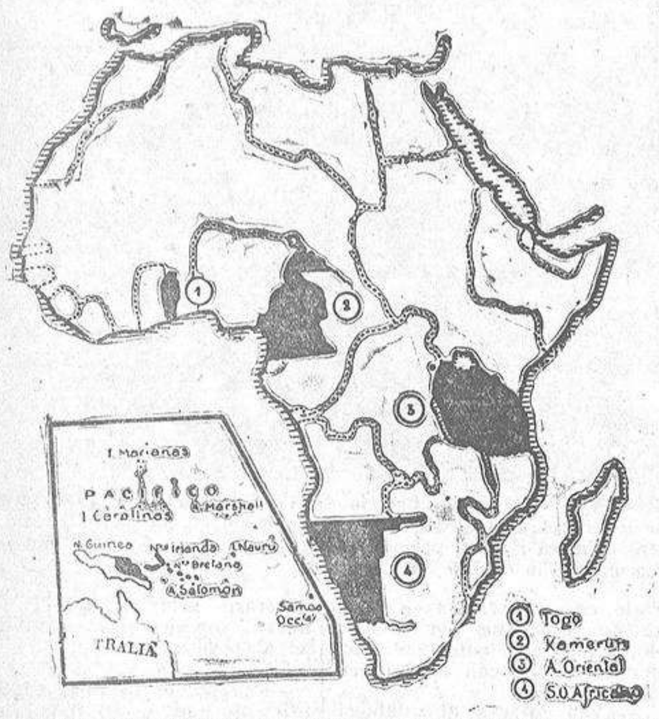

Desde que la Sociedad de Naciones sufrió en el pasado año el colapso de que ha de tardar aún en reponerse, el máximo interés de Europa se concentra en la posibilidad de un acuerdo anglo - alemán que facilite el arreglo de numerosas cuestiones de fondo y de detalle que afectan no sólo a ambos pueblos sino a los demás europeos y a la normalidad de la vida en esta parte del mundo.

De la realización de tal acuerdo podría deducirse la viabilidad del plan de reconstitución económica del mundo que ha preconizado Roosevelt y la del pacto occidental de Europa consentido por Alemania.

Precio de la comprensión amistosa britano - alemana sería un nuevo reparto de las colonias ex - germánicas, algunas de ellas de considerable riqueza en las materias primas que el pueblo teutón necesita.

Tiene, por tanto, actualidad en los momentos en que se habla insistentemente de una inteligencia germano - británica, el recordar cuáles son los territorios de que Alemania se vió privada desde 1919 y que, por acuerdo de la S. D. N., administran en régimen de mandato diversas potencias.

Las principales, más extensas y más ricas, son las situadas en el continente africano, que suman una superficie de 2.460.000 kilómetros cuadrados, en cifra redonda, con doce millones y medio de habitantes.

Son las siguientes:

Togolandia (34.000 kilómetros cuadrados bajo mandato británico y 52.000 bajo mandato francés); Camerún (88.700, británico y 430.000, francés); Tangañika 969.000 kilómetros bajo mandato británico) y Ruanda - Urundi (53.000 bajo mandato belga), ambas en el Africa Oriental; Africa del Sudoeste (835.009 kilómetros bajo mandato de la Unión Sudafricana).

A estos territorios africanos, hay que añadir los de las Islas oceánicas, comprendidas en dos grupos:

Islas del Pacífico Sur.—Nueva Guinea y sus dependencias (Tierra del Emperador Guillermo (N. G.); Archipiélago de Bismarck, que incluye a Nueva Bretaña, Nueva Irlanda, Lavangai o Nueva Hannover, Islas del Duque de York e Islas del Almirantazgo); Islas Salomón (Bougainville, Buka, Nuguria, Nissau, Kilinailan, Tanu, Nukumann), con otras pequeñas islas, atribuídas todas, por delegación de la Gran Bretaña, a mandato de Australia y que abarcan una extensión de 237.000 kilómetros cuadrados, con unos 400.000 habitantes.

Samoa occidental (2.930 kilómetros cuadrados, mandato de Nueva Zelanda). Nauru (21 kilómetros cuadrados y 2.600 habitantes, administrada por la Gran Bretaña, Australia y Nueva Zelanda).

Islas del Pacífico Norte.—Marianas (excepto Guam); Carolinas; Marshall (2.150 kilómetros cuadrados), bajo mandato del Japón.

En total, los territorios oceánicos suman unos 240.000 kilómetros cuadrados, con 540.000 habitantes.

Alcanza, pues, el conjunto de las colonias que fueron alemanas a 2.700.000 kilómetros cuadrados con una población de 13 millones de almas, en números redondos; es decir, casi seis veces la superficie de la Alemania actual con la quinta parte de su cifra de habitantes.

Las principales exportaciones de estos territorios son: diamantes y otras piedras; oro; mineral de cobre, vanadio, estaño; copra, coco, algodón, caña de azúcar, cacao,, café,, maderas finas, pieles, manteca, quesos.

Las exportaciones del Africa del S. W. en 1933 llegaron a millón y medio de libras esterlinas, y las de Tangañika, a cerca de tres millones; las del Camerun francés, a 77 millones y medio de francos, y las del Togo que Francia administra, superaron los 28 millones.

De la Nueva Guinea y sus dependencias salieron en dicho año productos por valor de 1.580.000 libras y entraron por cerca de un millón.

Dan estas cifras idea de las riquezas en explotación ,mínima parte de los recursos aprovechables tanto del subsuelo como del suelo.

Se explica, pues, el deseo de Alemania de recobrar algunas, al menos, de sus antiguas colonias.

Y si ello puede ser prenda de tranquilidad para Europa, hay que esperar que pronto queden removidos los obstáculos que se opongan al nuevo reparto colonial que se está considerando.

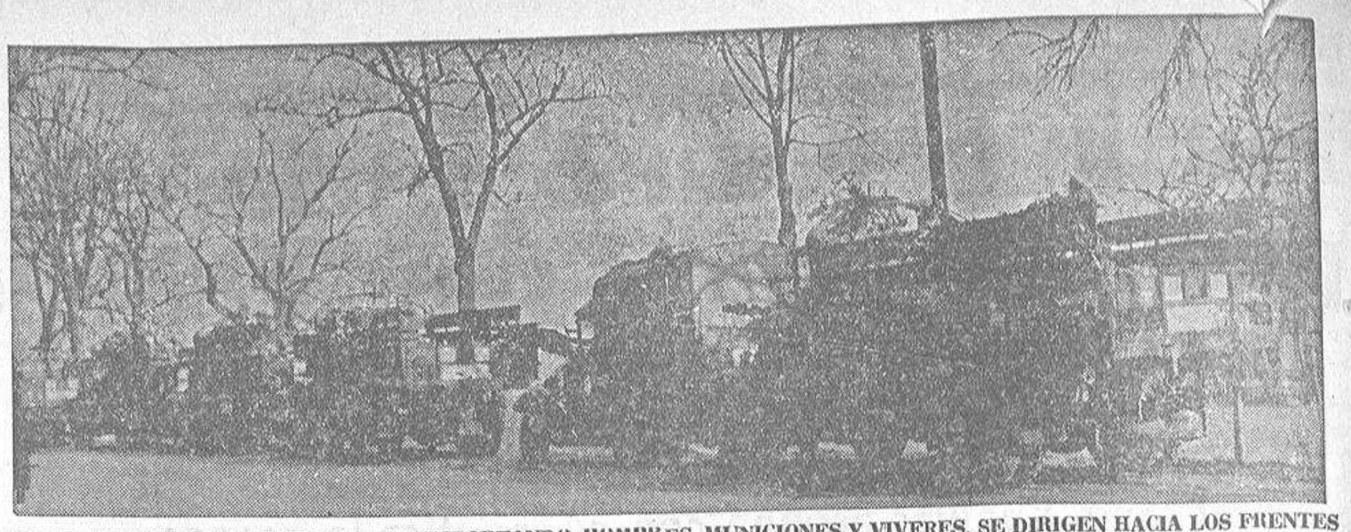

LARGOS CONVOYES DE CAMIONES TRANSPORTANDO HOMBRES, MUNICIONES Y VIVERES, SE DIRIGEN HACIA LOS FRENTES

Los separatistas vascos van a movilizar a todos los varones comprendidos entre los 17 y 50 años

Por Cerbère pasaron la frontera tres sujetos portadores de 33 millones de pesetas

Companys declara que está deseando marcharse, pero no encuentra quien lo sustituya

Bayona, 6.— Noticias de Bilbao dan cuenta de que el gobierno Aguirre se reunió con el exclusivo objeto de tratar de la grave situación creada a la capital de Vizcaya por la presión cada vez más intensa de las tropas nacionales.

Se acordó intensificar el reclutamiento de todos los hombres útiles para el servicio de las armas. Parece ser que de momento serán llamados a filas los varones de 17 a 50 años.

Para que la leva rinda el mayor contingente posible se suprimirán determinados servicios de la retaguardia, que son ineficaces e innecesarios. También serán suprimidos algunos trabajos

LA CNT NO AOPOYA AL DESGOBIERNO NEGRIN

Valencia, 6. — El Comité nacional de la Confederación Nacional del Trabajo ha facilitado una nota en la que dice que no refleja la verdad una noticia publicada en los periodicos dando cuenta de que los representantes de la organización habían visitado al doctor Negrín para ofrecerle su apoyo.

"Nos interesa hacer constar —dice la nota—que el Comité nacional de la CNT visitó al jefe del gobierno con el objeto de evacuar una consulta, pero no para ofrecerle colaboración de ninguna clase. La CNT mantiene la posición explicada en una nota publicada en momento oportuno. Que conste así para que las cosas queden en su punto."

SUSPENSION DE UN PERIODICO SINDICALISTA

Madrid, 6.—Acaba de ser suspendido por un periodo de ocho días el periódico "C N T", por haber publicado un artículo en el que se combatía duramente al Comité de Valencia y se ponía de manifiesto la incapacidad de Prieto, Negrín, Giral y otros elementos del desgobierno rojo.

La orden de suspensión la dió el nuevo e inepto comisario de Orden público. coronel Ortega.

"Castilla Libre" protesta contra la suspensión de "C N T" y ataca violentamente al ex carabinero Ortega.

LOS PREVISORES

Perpiñán, 6.—En Cerbére fueron detenidos por las autoridades francesas tres individuos de la FAI que llevaban consigo ocho, once y catorce millones de pesetas, respectivamente.

Las autoridades estaban dispuestas a embargar dichas cantidades y detener a los sujetos, si hubiesen recibido cualquier indicación de la Generalidad en tal sentido; pero Companys se opuso a ello.

COMPANYS QUIERE MARCHARSE

París, 6.—El presidente de la Generalidad, Luis Companys, acaba de hacer unas declaraciones a un periodista extranjero, al que ha dicho que él estaba deseando abandonar el cargo, pues ya es mucho el tiempo que lleva arrostrando la grave responsabilidad de dirigir y gobernar a Cataluña.

—Pero pese a mis fervientes deseos de descansar una temporada —añadió Companys—no me es posible dejar el cargo mientras en Cataluña no surja un hombre capaz de sustituirme. Si hubiese ese hombre, inmediatamente presentaría la dimisión.

EMIGRAN LAS PERSONAS DE ORDEN

Perpiñán, 6.—Es tal el terror impuesta en esta capital por los elementos del Frente Popular francés y por los rojo-separatistas de Cataluña y agentes de Valencia, que ya no queda en Perpiñán ni una sola persona de orden, pues la vida se hace completamente imposible en medio de esta fauna marxista.

La mayoría de los cafés y bares están convertidos en centros de reclutamiento.

FUSILAMIENTOS DE MILICIANOS FRANCESES

Marsella, 6.—Un evadido llegado a esta ciudad a bordo del buque argentino "Tucumán", procedente de Valencia, declaró que en la zona roja se repiten a diario los alzamientos contra los que se titulan autoridad.

Hace unos días fueron fusilados en Valencia numerosos milicianos franceses de las brigadas internacionales por protestar del incumplimiento de las bases acordadas con los agentes reclutadores pagados por el desgobierno rojo.

Salamanca, 6. — Las radios rojas han anunciado estos días una brillante operación. En efecto, esta operación no se desarrolló en el frente de Aragón, ni en Vizcaya; fué... en Barcelona, donde las fuerzas "gubernamentales" vencieron en un combate a los anarquistas, y se apoderaron de diverso material entre el cual figuraba un tanque.

Abundancia de oro en la Bolsa de Londres

Londres, 6. — En la Bolsa de esta capital se ha lanzado a la circulación una enorme cantidad de oro que ha provocado un descenso en el valor de la moneda oro.

Parece que se trata del metal amarillo español con el que Moscú quiere invadir los mercados.

Regreso del señor Gobernador civil

Regresó de Salamanca el gobernador civil de esta provincia don Francisco de la Rocha y Riedel.

PERFIL INTERNACIONAL

Toda la semana ha transcurrido bajo la influencia de los atentados rojos contra el "Barletta" y el "Deutschland" y sus posibles complicaciones internacionales.

Al final, las cosas se aclaran y el optimismo renace. Moscú y Valencia han experimentado una gran decepción. La retirada de Alemania e Italia del Comité de Londres se estima como un gesto hecho para llamar la atención sobre la seriedad de la situación creada y que ha servido para que ésta se considere por todos con visión más clara de las realidades de hoy y de mañana.

Ya puede decirse ultimado el proyecto de ampliación del sistema de control de las costas de España de manera que las flotas de cada país estén encajadas en una actuación internacional más unitaria, con garantías de mayor eficacia y de seguridad de que los incidentes habidos no se repitan.

"En los círculos parisinos de política extranjera — dice una información de hoy, de fuentes fidedignas—, se ha acogido con satisfacción el proyecto de conseguir una estrecha colaboración en la acción de las flotas de Alemania, Gran Bretaña, Francia e Italia, en las aguas españolas.

La colaboración se basará en el compromiso común de mutua y recíproca ayuda."

El Gabinete de Londres ha realizado un gran esfuerzo para aunar voluntades y evitar que un episodio brutal pudiera desembocar en una situación catastrófica. Las mayores dificultades pueden darse por vencidas y hay que congratularse de ello.

Seguramente que en todas las visitas internacionales y las entrevistas que en Europa menudearon durante la semana se ha tocado este tema, enlazándolo con las orientaciones, ya marcadas, hacia una inteligencia de las naciones occidentales que apenas pende del derribo de un obstáculo, que no permanecerá mucho tiempo en pie.

A propósito de ésto, viene a punto recoger la siguiente declaración hecha en estos días por Mussolini a un gran diario neoyorquino y que tiene un gran valor de actualidad internacional.

"Dijo igualmente el Duce que, en contra de lo que muchos piensan, él es opuesto a fundir multitud de naciones en un solo y grande pacto. Este inevitablemente perdería mucho de su eficacia al agrupar tantos elementos—con seguridad dispares—. Lo que en realidad interesa es fundir las llamadas grandes potencias europeas: Gran Bretaña, Francia, Alemania, Italia y acaso Polonia, en un único bloque que controlase las actividades prolíticas externas de los restantes países de este continente. A esa fusión le daría forma tangible un pacto encuadrado quizás en el marco de la Liga ginebrina. Ni el eje Berlín-Roma ni los protocolos romanos sufrirían con esto ni en su potencia ni en en efectividad."

La chusma marxista vivió unos meses de orgía desenfrenada en el "Bar Anita"

Una noche después de elegir a "Miss Republicana", la arrojaron a un estanque. - Los cañones nacionales pusieron fin a las juergas en la Cuesta de las Perdices

Dije en otra crónica que oportunamente me ocuparía de las aventuras rojas en la Cuesta de las Perdices.

Y he de cumplir mi promesa.

Durante predominaron en aquellos parajes las hordas moscovitas, en tanto los soldados de nuestro generalísimo Franco no dominaron con su fuego habilísimo y certero las cercanías de lo que un día fué ruta y escenario del Madrid galante y jaranero, que se expansionó a las afueras en pos de una aventura con mujercitas que sueñan con un príncipe azul del celuloide y quieren "vivir su vida" entre copas de champán, música de negros y coches de dos asientos, a 200 poh hora, las orgías estaban a la orden del día.

ESTAMPA DE LO QUE FUE

La carretera de La Coruña, generalmente a la caída de la tarde, cuando las sombras propicias de la noche comienzan a envolver la tierra en su manto semiobscuro, era un hervidero de coches, que, con sendas parejas y gente alegre, sin faltar los viejos verdes, se dirigían a pasar unas horas de juerga en el "Bar Anita" atronando aquellos parajes con sus estridentes sirenas.

Delante del edificio, los coches se detenían en largas e interminables filas a ambos lados de la carretera. Salían los "abrecoches" uniformados, y los porteros con librea esperaban, firmes, a la puerta, para recibir con una sonrisa, va estereotipada, a los nuevos huéspedes.

Dentro, la orquesta parecía debatirse en ataques epilépticos, ejecutando algo que quería ser un bailable. Las parejas, enlazadas—grandes cocotes, pecheras admidonadas — parecían contagiadas con la orquesta.

Sobre las panzudas y frágiles copas, el rubio champán, cuyas burbujas quebrábanse en la superficie, como farolillos de verbena deseosos de participar en la fiesta.

ALLI SE FRAGUARON ALGUNOS DECRETOS...

En un rincón, un viejo decadente con una mujer arrojando bocanadas de humo. De los reservados parten carcajadas femeninas y el estampido del champán que se descorcha...

Allí iban, también, los "mandones" de la República a correr sus juerguecitas con mujerzueals y champán de marca, a costa de las masas engañadas y de la pobre España que, poco a poco caminaba hacia el caos. Y también en este ambiente de orgía cabaretera fueron gestados muchos descabellados decretos que salían ya redactados para su inmediata inserción en la "Gaceta", y otras monstruosidades que no se publicaron en aquel órgano oficial del Gobierno, pero que quedaron bien impresas en la retina de los asesinos a las órdenes de aquel gobierno de "republicanos auténticos"...

Esta era la estampa de aquel bar en la carretera de La Coruña, el anverso de aquel cabaret del Madrid galante y frívolo.

REVERSO CON BOFETADAS

El reverso es ya muy distinto. Los lobos del marxismo, esas hienas hambrientas de crímenes y asesinatos, aún bien no estalló el movimiento corrieron presurosos al bar "Anita" obligando a los servidores que allí se encontraban a franquearles las puertas de las despensas, bien repletas, por cierto, y servirles un monumental banquete.

Como consecuencia de la mescolanza de bebidas que allí derrocharon, la bronca que se armó fué mayúscula. Quisieron apalear a los camareros que, para librarse de las iras de aquella fauna hubieron de abandonar el establecimiento a buen paso.

Al quedarse en calidad de "dueños absolutos del bar, aquello fué la locura; mientras unos rodaban, ebrios, por el suelo, otros, con los instrumentos de música, formaron una algarabía de notas estridentes y desacompasadas, que se oía a más de dos kilómetros de distancia.

ELECCION DE "MISS ANITA REPUBLICANA"

Subieron a la terraza y allí surgió un verdadero torrente de improvisados oradores espontáneos ante un público invisible, que solo existía en sus imaginaciones trastornadas, pronunciando las más descabelladas frases.

Luego, mientras unos pretendían bañarse en champán, otros decidieron regresar a Madrid en busca de "unas cuantas camaradas" para que la juerga "tuviese más carácter"...

Así lo hicieron.

Y ya podrá suponerse el lector en lo que habrá parado aquello, en compañía de unas cuantas mujerzuelas pintarrajeadas.

Pero ya no regresaron solos. Otros camaradas se agregaron a la expedición. Y alguien lanzó la idea de elegir a "Miss Anita republicana", cuya idea aplaudieron todos los reunidos.

Continuó la fiesta. Y cuando ya apenas se tenían en pie, fué proclamada la "miss", a la que colocaron una banda con flores cogidas en la Rosaleda, vaciando sobre la elegida sus copas de Champán.

Ya en el jardín, entre protestas de la interesada, arrojáronla a un pequeño estanque, lleno de agua, donde se dió el consiguiente baño.

Esto fué lo que pudiéramos llamar el prólogo de lo que allí había de acontecer en días sucesivos, hasta que las fuerzas nacionales acordasen poner fin a todas aquellas escenas de inmoralidad.

El miliciano que nos ha hecho estas declaraciones, aún dijo más, mucho más, que yo me callo, por elemental prudencia y respeto al lector...

L. CONDE DE RIVERA

El arte de Carmiña Arias de Castro

Ha poco tiempo, hojeando unos dibujos, magníficos, de una artista que apenas contaba trece años, sentí el deseo de pregonar a nuestro mundillo del arte, el descubrimiento de un nuevo valor.

No es oportuno ahora centralizar la atención sobre temas esencialmente artísticos, cuando otras necesidades lo requieren. Pero, sin embargo, es necesario no olvidar que en la España nacional, en medio de una vida normal, capaz de hacer sentir la corriente del arte, florecen cada día nuevos valores que, un día de paz, no muy lejano han de figurar en la vanguardia de nuestros artistas.

En esta nueva generación yo le aseguro un primer puesto a Carmiña Arias de Castro.

Esta artista, laboriosa y constante, casi una niña, vive ya para su arte. Vive bajo su influencia. Lo siente y lo realiza bajo la emoción de su propio impulso.

Carmiña Arias de Castro nos ha brindado ahora la ocasión de admirar dos espléndidos carteles que envía a un concurso, y uno de los cuales ilustra esta crónica. Un verdadero acierto de interpretación y de ejecución.

Son, acaso, el exponente mínimo de su talento de artista.

Muchas personas, muchísimas quizás, desconocen la labor de esta pequeña artista que ha salido a la palestra triunfando en algunos concursos de arte celebrados en Sevilla y en La Coruña. Pero cuando puedan contemplar sus obras hechas con la emoción de su fino temperamento, no dudarán en tributarle el elogio, que, por ser justo y sincero nosotros tampoco le regateamos.

B.

De comer al hambriento, de vestir al desnudo.

Ricos y pobres, pudientes y escasos. Todos, en la medida que debe dictarles su generosidad, tienen que acudir en socorro de los niños, mujeres, ancianos y jóvenes, que quizás en otro tiempo abundantes, nos devuelve hoy la España roja, cubiertos de miseria y dolores.

La Junta para el socorro de mujeres y niños desamparados ha de recibir el concurso de todos los buenos españoles.

En La Coruña entrega tu óbolo, una prenda, una vianda, en Mujeres al Servicio de España, en la calle de San Nicolás.

El viernes, concierto por Cubiles

PROMETE SER UN ACONTECIMIENTO ARTISTICO

El próximo viernes se celebrará en el teatro Rosalía de Castro el magno concierto organizado por la Sociedad Filarmonica y en el cual actuará el eminente pianista José Antonio Cubiles.

A juzgar por el programa y la calidad del insigne músico, el concierto, promete ser un verdadero acontecimiento de arte.

Como es sabido, el producto del concierto se dedica a la obra de Asistencia Social. Empezará a las ocho de la noche.

Lea usted todos los lunes la HOJA OFICIAL de La Coruña

2009 Ministerio de Cultura