HOJA del LUNES

Editada por la Asociación de la Prensa de La Coruña

Director: EMILIO MERINO LOSADA — Domicilio social de la editora: Linares Rivas, 14-2.º

AÑO XXVIII. -- Número 1.150 | LUNES, 23 DE JUNIO DE 1969 | REDACCION, ADMINISTRACION Y TALLERES

PRECIO: TRES PESETAS | Depósito legal: C-4 1958 | Instalaciones de "El Ideal Gallego" Teresa Herrera, 11 — Teléfonos 221177 - 224445

108 soldados portugueses murieron ahogados o devorados por los cocodrilos en el río Zambeze

Los indígenas, valiéndose de canoas de troncos de árbol, lograron rescatar a algunos accidentados

SALISBURY, 22.—Más de cien soldados portugueses se cree que han muerto ahogados al hundirse la barcaza con la que intentaban cruzar las rápidas corrientes del río Zambeze, según informa la agencia "Inter Africa News" desde Beira esta noche.

La información dice que el accidente ocurrió anoche, cuando una columna de 150 soldados portugueses cruzaba el río plagado, de cocodrilos, para reforzar una guarnición en la zona de guerra septentrional de Mozambique.

Según la agencia, la barcaza iba sobrecargada y comenzó a escorarse en medio de la corriente. La columna que intentaba el cruce del río estaba a unos 320 kilómetros al Norte de Beira.

Algunos soldados resultaron aplastados entre los vehículos militares al escorar la barca y otros cayeron al río.

Pescadores africanos que oyeron los gritos de los soldados salieron en canoas vaciadas en tronco para auxiliarles logrando salvar algunos.

La agencia dice que los pescadores prendieron fuego a sus cabañas para calentar a los rescatados, ya que la noche era muy fría.

Según la información, 108 de los 150 soldados desaparecieron y se teme que hayan muerto ahogados.

Dice la agencia que el gobernador general de Mozambique, doctor Rebello de Souza, y el jefe de la Región Militar de Mozambique, general Costa Gomes, llegaron al lugar del suceso esta tarde.—(EFE).

PRIMERA COMUNION DE LA PRINCESITA DE LIEJA

En la capilla del Convento de la Virgen Fiel, en Bruselas, varias niñas reciben colectivamente la Primera Comunión. Entre el público asistente, una espectadora de excepción: la Princesa Paola. En la doble hilada de primocomulgantes, la princesita Astrid, hija número dos de los Príncipes Alberto de Lieja y Paola. La serena belleza de la madre, contemplando el acercamiento de Astrid al altar, constituye un vivo ejemplo de la importancia del acto

Dieciocho Ministerios comprende el nuevo Gobierno galo que preside Chaban Delmas

DESAPARECE EL DE INFORMACION, PERO LEON HAMON SERA PORTAVOZ DIRECTMENTE LIGADO AL PRIMER MINISTRO

PARIS, 22.—El nuevo Gobierno francés, que preside Jacques Chaban Delmas, comprende 18 Ministerios.

Ministro de Estado encargado de Defensa: Michel Debré.

Ministro de Estado encargado de Asuntos Culturales: Edmond Michelet.

Ministro de Estado encargado de las Relaciones con el Parlamento: Roger Frey.

Justicia: René Pleven.

Asuntos Exteriores: Maurice Schumann.

Interior: Raymond Marcellin.

Economía y Finanzas: Valery Giscard D'Eetaing.

Educación Nacional: Oliver Guichard.

Ministro delegado cerca del primer ministro, encargado del Plan: André Bettencourt.

Ministro delegado cerca del primer ministro, encargado de los territorios y departamentos de Ultramar: Henry Rey.

Ministro del Desarrollo de la Industria: Francois Xavier Ortoli.

Equipo y Vivienda: Albin Chalandon.

P. T. T. (Correos y Telecomunicaciones): Robert Galley.

Agricultura: Jacques Duhamel.

Transportes: Raymond Mondon

Trabajo y Empleo: Joseph Fontanet.

Sanidad y Seguridad Social: Robert Boulin.

Ex-combatientes: Henri Duvillard

El nuevo Gobierno comprende, asimismo, 21 secretarios de Estado. El Ministerio de Información desaparece. El Gobierno tendrá, no obstante, un portavoz directamente ligado al primer ministro. El portavoz es León Hamon, diputado, gaullista de izquierda, que tendrá función de secretario de Estado cerca del primer ministro.

Aludiendo a la desaparición del Ministerio de Información, el jefe del Gobierno, Jacques Chaban Delmas, declaró: "No hay más Ministerio de Información, pero habrá un portavoz del Gobierno directamente ligado al primer ministro y que será el señor León Hamon"

La radio y televisión nacionales francesas (ORTF) estarán directamente ligadas al jefe del Gobierno. A este respecto, Chaban Delmas manifestó: "Pienso velar personalmente por la reforma del Estatuto del ORTF".

En relación con la desaparición de Edgar Faure del Gobierno (Educación Nacional), Chaban Delmas declaró: "Lamento que Edgar Faure no haya aceptado la cartera que le he propuesto".

Según se indica de fuente autorizada, el primer ministro ofreció a Edgar Faure, en sustitución del Ministerio de Educación Nacional, para el que ha designado a Oliver Guichard, un Ministerio de Estado encargado de Asuntos Culturales.

Siete nuevas personalidades entran a formar parte del nuevo Gobierno francés: René Pleven, Valery Giscard D'Estaing, Henri Rey Jacques Duhamel, Raymond Mondon, Joseph Fontanet y Edmond Michelet. Este último, encargado de Asuntos Culturales, formó parte de anteriores Gobiernos y sustituye a André Malraux. Michelet y Henry Rey (hasta ahora presidente del grupo UDR en la Asamblea Nacional) son gaullistas del partido Unión de Demócratas para la Quinta República.

Dos republicanos independientes han sido llamados al Gobierno: el presidente del partido, Valery Giscard D'Estaing y el presidente del grupo parlamentario Raymond Mondon.

Los tres diputados centristas (del grupo P. D. M.) que apoyaron en

(PASA A TERCERA PLANA)

El "pastor" y el "pater" brindan juntos

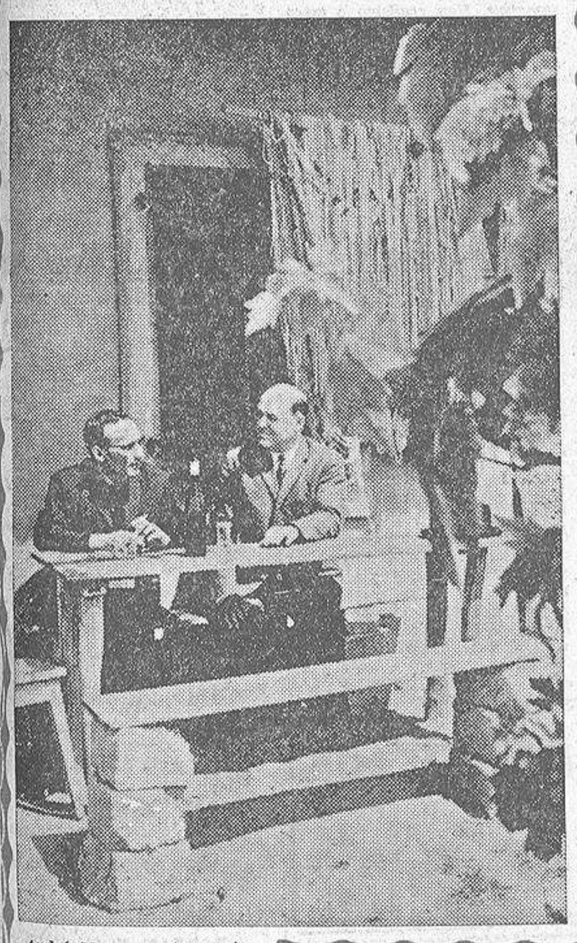

André Mayor, pastor protestante, y Marcel Loperetti, sacerdote católico, son excelentes amigos. Dialogan fecundamente, rezan en común, "sirven al mismo Señor", como ellos dicen, y, de vez en cuando, coinciden en la pulcra taberna del pueblecito francés donde ejercen sus ministerios para continuar hablando entre pausados tragos de un buen tinto de Borgoña, en mesa de pino, y a la vera del atardecer con sol y sombra de emparrados. Este es el signo del post-Concilio. El acercamiento entre hermanos separados se inicia en el contacto personal, que ya llegará después el intercambio de ideas y la coincidencia en puntos básicos

"Comandos" israelíes cruzaron el Canal de Suez y atacaron un puesto del servicio de guardacostas egipcio

Nueve muertos y catorce heridos, balance del consiguiente combate

EL CAIRO ,22.—Tropas de batidores ("comandos") israelíes cruzaron anoche el Canal de Suez y atacaron aun puesto del Servicio de Guardacostas de la Marina de Guerra egipcia. En el curso del cual, los incursores dieron muerte a cinco hombres —ha notificado hoy domingo, un portavoz militar de la República Arabe Unida, en El Cairo.

Este ataque por sorpresa, realizado al Sur de la ciudad de Suez, fué llevado a cabo por un destacamento de cazadores de Infantería. Se libró un empecinado combate entre agresores hebreos y defensores egipcios, que duró algo más de media hora, en el curso del cual fueron muertos cinco guardias de la estación y otros siete resultaron heridos —añadió el portavoz castrense—.

A su vez, los israelíes dejaron sobre el campo cuatro muertos y siete heridos, continuó explicando el portavoz.

El portavoz denegó categóricamente la afirmación israelí de que los judíos hubieran atacado a una estación de radar, que no existe en el lugar —afirmó—, manifestando a continuación que este puesto de guardacostas era y es simplemente una estación dispuesta para combatir el contrabando.

"—No hay ninguna estación de radar en este área"— declaró concluyentemente el portavoz.

Este ataque israelí se ha producido sólo pocas horas después de que se efectuaran dos incursiones de "comandos" (batidores) egipcios a través del Canal de Suez, en territorio ocupado por los judíos, por lo que el "raid" de cazadores de Infantería llevado a cabo por los hebreos se ha considerado en círculos de El Cairo como un golpe de mano de evidente intención represaliel.

Los egipcios iniciaron un bombardeo artillero de las posiciones israelíes situadas a lo largo de la ribera oriental del Canal de Suez —que ocupan—, luego de un período de relativa calma.

Las incursiones de "comandos" egipcios realizadas anoche por unidades especiales fueron las primeras de esta clase que se hayan registrado en unas seis semanas.

El aludido portavoz militar dió

(PASA A TERCERA PLANA)

La beata Julie Billiart, elevada a los altares

La canonización, en la basílica de San Pedro, presidida por Pablo VI

CIUDAD DEL VATICANO, 22.—Su Santidad el Papa Pablo VI ha presidido hoy, en la Basílica de San Pedro, la canonización de la beata Julie Billiart, fundadora de las Hermanas de Nuestra Señora de Namur, de acuerdo con el nuevo rito, adoptado para estas ceremonias en el marco de la reforma litúrgica.

El Santo Padre ofició la misa de pontifical, con el cardenal Pericle Felici, como primer diácono; los cardenales Paolo Bertoli y Sergio Guerri, como diáconos asistentes, y el cardenal Giuseppe Ferretto, como sacerdote asistente.

La Basílica de San Pedro aparecía completamente llena. En un lugar destacado se encontraban treinta miembros del Sacro Colegio Cardenalicio, numerosos obispos y arzobispos prelados de la Curia Romana, el Cuerpo Diplomático acreditado ante la Santa Sede y otras personalidades.

La postulación de la canonización fue leída por el ponente de la causa el cardenal Paolo Giobbe, junto al abogado consistorial, Giovanni Battista Ferrata. Seguidamente el Santo Padre pronunció una homilía, en la que ofreció tres aspectos del significado del acto: la advertencia del reflejo de Cristo en el alma de la nueva santa, la autenticidad del título de santidad atribuído a Julie Billiart y la relación que asume la nueva santa dentro de la vida eclesial.

Nos —dijo Pablo VI— no creamos ni conferimos la santidad, sino que la reconocemos y la proclamamos Cuando la Iglesia de culto a los santos, celebre y busca la fuente de la santidad: Cristo, El solo Santo y Señor.

Refiriéndose al segundo aspecto, el Pontífice intentó definir qué es la santidad: "Santidad significa perfección, y en su grado más alto se encuentra solamente en Dios. En cuanto a nosotros, la santidad es la perfección del hombre encauzado hacia Dios; es la virtud de la religión profesada con plena fidelidad. Tal perfección es, sobre todo, un drama de amor: la caridad que difunde el espíritu en nuestros corazones y la caridad del hombre que, como respuesta al amor divino, sube hasta Dios, llevando consigo el ejercicio de las virtudes cristianas"

(PASA A TERCERA PLANA)

Con la elección de Pompidou, Francia dio una prueba de buen sentido

BARCELONA, 22.—En sus páginas de información internacional publica "La Vanguardia Española" un artículo de don Manuel Aznar, en el que, con el título "En torno a Pompidou. Presidente de Francia hasta 1983", el ilustre periodista se refiere al nuevo presidente de la República Francesa, haciéndose, primeramente, eco de un artículo de un escritor catalán, publicado recientemente en un periódico de Madrid. En tal artículo, el escritor catalán se inclina por Defferre y Mendes-France como los presidentes idóneos para Francia. Esta opinión es comentada por don Manuel Aznar en su artículo, justificando la elección de Pompidou y finalizando con el siguiente párrafo: "¿Qué diré de los señores Defferre y Mendes-France?" Si la política se planteara y se resolviera únicamente como un problema de elegancia ética, de elevación intelectual y de inviolada honestidad en el ejercicio de las funciones públicas, habría que reservar para el señor Mendes-France el mirto y el laurel. Pocas personalidades ha dado nuestro tiempo más cautivadoras que este ideólogo mediativo. En cuanto al señor alcalde de Marsella, todo lo que de él he leído y escuchado revela, a mi juicio, una gran distinción. Con todo, el pueblo francés, que debe de conocer estas cosas mucho mejor que nosotros ,ha vuelto materialmente la espalda a estos dos personajes tan principales, hasta relegarlos a una situación que, si no es humillante, anda bastante cerca de la humillación.

Aquí es donde no llego a comprender que mi joven y admirado escritor haya perdido de vista ciertos rumbos y anhelos de su propia generación".

Y concluye así:

"Un diplomático francés me decía, en carta de estos días: "Creo que mi país acaba de dar una prueba de buen sentido". Se refería a la elección de Pompidou.

A mí me parece razonable ese juicio. Sobre todo, los franceses eran los únicos llamados a decidir y han decidido. Sea para bien".—(CIFRA).

Castiella regresó a Madrid

MADRID, 22. — De regreso de Washington, donde el pasado viernes procedió al intercambio de notas, por las que se prolonga la vigencia de los acuerdos hispanonorteamericanos de 1953, ha llegado esta mañana el ministro de Asuntos Exteriores, don Fernando María Castiella.

El ministro ha viajado en el vuelo regular de Iberia. Venía acompañado por el director general de Asuntos de América y Extremo Oriente, don Nuño Aguirre de Cárcer, y por el director de su Gabinete Técnico, don Marcelino Oreja.—(CIFRA).

VEINTIDOS AÑOS EN TINIEBLAS

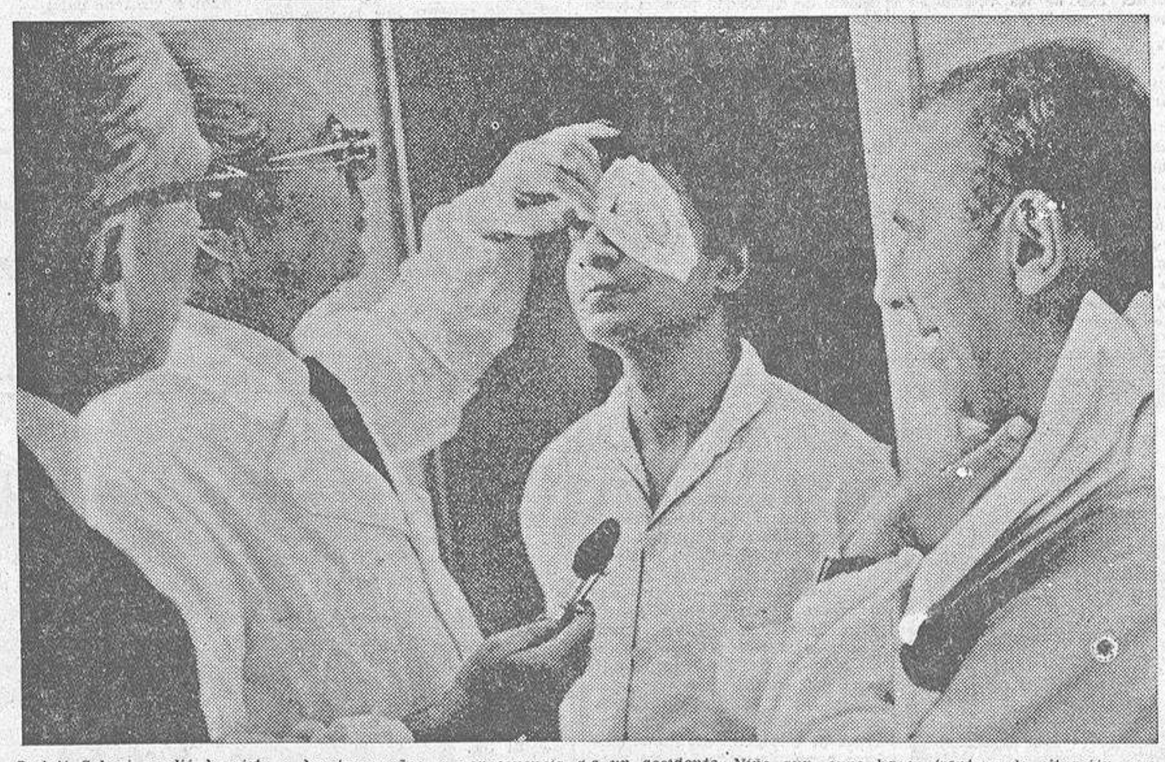

Rudolf Schori perdió la vista a los trece años, a consecuencia de un accidente. Niño aun, supo hacer frente a la situación, preparándose con ahinco para ser un invidente socialmente útil. Tanto se preparó que, incluso, llegó a ser profesor de escuelas especiales. Un buen día, el doctor Strampelli, de Roma, tomó contacto con el caso y realiza la operación. Exito completo: Rudolf Schori recobra la vista a los treinta y cinco años de edad, veintidós años después de haberla perdido. Reencuentro con la luz tras una larga experiencia en tinieblas

2009 Ministerio de Cultura

Libros

"INFORMATODO 69", DE SELECCIONES DEL READER'S DIGEST

EL contenido de "Informatodo 69" hace honor a su ambicioso subtítulo: "Todo cuanto todos deben saber". Esta obra que anualmente publica "Selecciones del Reader's Digest" en un grueso pero manejable volumen, es un apretado repertorio de informes, datos, y estadísticas sobre los más diversos temas del saber humano. No es fácil reunir y sintetizar el cúmulo de información que precisa tener a mano, en un momento determinado, todo aquel que desea conocer y contrastar datos heterogéneos generalmente dispersos en publicaciones o estudios de muy distinta fuente.

La temática de "Informatodo 69" no difiere sustancialmente del editado el último año. Una parte del libro, la que podemos llamar su justificación temática, no ofrece cambios fundamentales para evitar que la obra pierda su carácter de unidad y continuidad informativa. La primera parte ofrece una paronámica cronológica del año transcurrido, con especial referencia a los acontecimientos de mayor relieve. A continuación aparecen las distintas secciones ordenadas de la forma siguiente: Historia y Religión; Geografía y Población; Economía Mundial; Arte y Cultura; Ciencia y Tecnología; Deportes; Países del Mundo y, por último, el capítulo dedicado a España.

Cada una de estas amplias secciones reune infinidad de datos de interés, no solo para el estudioso, el investigador o el periodista sino para el simple lector curioso. Por ejemplo, en el apartado dedicado a Historia y Religión se incluye, entre otros temas, una historia universal en fechas, la cronología del cristianismo, los contingentes militares de los países del mundo y sus dinastías o gobiernos desde los orígenes, los organismo sinternacionales y de la Curia Romana, etc. La parte del libro dedicada a Economía contiene innumerables informes y estadísticas sobre producción mundial, rentas nacionales, costos de vida, turismo, alimentación, comunicaciones, formularios, etc. En la sección de Arte y Literatura se ofrecen también prácticos resúmenes, tal como una relación de escritores, compositores, pintores, arquitectos, etc., ordenada por países, museos del mundo con sus principales obras, un diccionario filosófico, la educación mundial en cifras, etc.

En el capítulo de Ciencia y Tecnología la información es sumamente interesante y útil: desde un manual de primeros auxilios y un cuadro de enfermedades con su terapéutica, hasta los más curiosos datos sobre física, química y astronomía. La sección del Deporte es muy completa pues contiene la historia de todos los records en todas las ramas del deporte, en los distintos campeonatos o trofeos internacionales. Otra utilísima información es una descripción de todos los países del mundo en sus varios aspectos geográfico, político e histórico.

La última parte de "Informatodo 69" está dedicada a España. Es probablemente la de mayor interés para nosotros por lo completo y actual de su información. Todas las facetas de nuestro país están seleccionadas, ordenadas y tratadas casi exhaustivamente desde el punto de vista histórico, político, económico, religioso, cultural, etc. Pero lo que hace especialmente valiosa y practica esta obra es el haber acertado en la selección y reunión de una información compleja a través de la cual tenemos una completísima visión de todos aquellos temas cuyo conocimiento o consulta pueden interesar al más exigente lector.

Esta obra o cualquier otra, adquiérala en LIBRERIA CERVANTES
MARIA PITA, 20 - Telf. 225347 (Se hacen envíos por Correo)

TELEVISION INDUSTRIAS MIRANDA, S. L.

Esta semana ha empezado a regir el horario de verano en la programación de Televisión Española. De esta forma se han retrasado en media hora la mayoría de los espacios habituales, por lo que el "Telediario" de mediodía se emite a las tres de la tarde y el de la noche a las nueve y media. Estas horas son mejores, en general, para un servicio informativo, por la posibilidad de que tengen una mayor audiencia, que es de lo que se trata.

Naturalmente las innovaciones veraniegas no se refieren solamente al horario, pues también se han producido cambios sensibles en la programación de cada día de la semana, como ya adelantamos en esta sección, el lunes pasado.

Pero lo que nadie esperaba, pese a estar próxima su terminación, era el "goyetazo" que le dieron a "Un millón para el mejor", finalizado inesperadamente y en un ambiente que se percibía tenso, aunque el Alcalde de Belmez, don Rafael Canalejo, trató de suavizarlo con unas frases oportunas y regalos en abundancia. Ganó don Javier Mateu y se llevó el millón de pesetas, cantidad establecida como premio, aunque las malas lenguas aseguran que los cuatro concursantes tenían un convenio previo, para repartirse el millón, ganara quien ganara. Televisión Española concedió otras cantidades, como premios de consolación, y sin más terminó un programa que en las últimas semanas había entrado "en barrena", por muchas y ya comentadas razones.

Pero unos programas concluyen y otros empiezan. Ayer, por ejemplo, se puso en antena, por vez primera, el titulado "Todo" para la tarde del domingo. Son tres horas y media de ininterrumpidos espacios, que presenta uno de los veteranos de nuestra Televisión: Jesús Alvarez.

Como sucede siempre con los programas nuevos, habrá que esperar a ver alguno más para juzgarlo conveniente y justamente. Desde luego durante tanto tiempo de emisión, hay lugar para muchas cosas, y en la variedad puede darse lo bueno, lo regular y también lo malo.

Por lo que ayer se ofreció en este programa, queda confirmado que se trata de una especie de "puzle" en el que entran la música, los reportajes, las entrevistas, el humor, los resúmenes informativos con carácter retrospectivo, etc. Por cierto que una de las entrevistas le fue hecha al tenista Manolo Santana, y fue un ejemplo de como "se debe preguntar" y como "se debe responder". Hubo preguntas muy intencionadas por parte del entrevistador y Santana fue en todo momento el hombre sencillo, sincero, humano, inteligente y gran señor. Campeón en el tenis y campeón como persona.

MEJORAMIENTO FISICO - DESARROLLO MUSCULAR
En breves semanas... Fuerza, Agilidad, Energía
GRATIS
Solicite informativa REVISTA DEPORTIVA. Nuestros métodos individuales son indicados en todas las edades para la Conservación Física, el Mejoramiento Físico y el Desarrollo Muscular. Se pueden practicar a cualquier hora del día desde la intimidad de su hogar o residencia con
SOLO 15 MINUTOS DIARIOS
Sin molestias - Sin desplazamientos - Anchas espaldas - Hombros Robustos - Tórax bien formado - Vientre y Cintura proporcionados en breves semanas Resultado GARANTIZADO
SIN GASTOS NI COMPROMISOS
Por alejado que vive solicite amplia información, enviando HOY MISMO este Cupón.
CUPON OBSEQUIO REVISTA 67
Manuel Rillos: Desearía recibir la REVISTA DEPORTIVA e INFORMATIVA GRATIS.
Nombre
Calle
Ciudad
Provincia Dto. Postal N.º
Centro autoriz. Minist. Educación y Ciencia - 100 - II
Asesor médico: Dr. F. P. Jover Coleg. 2018 Cs. 27 c.
Hoy mismo recorte y envíe este anuncio a:
SANSON INSTITUT
Apartado Correos 8047 Barcelona

Una raza privilegiada: Los aficionados

Escribe MARCELA

Es una lástima no cantar bien, no saber hacer bailar un pincel, tocar la guitarra o hacer el ridículo sin caer en él. Es una lástima no tener la suficiente pureza de pensamiento para seguir haciendo poesías, como a los 15 años. No tener ni idea de lo que es el poker y conocer a Amancio. Porque así, ¿qué va a hacer uno más que trabajar y organizar el tiempo libre a tenor de las sesiones cinematográficas, la hora del café o el día de playa?

Considero —me considero desgraciada— cuando encuentro alguien como yo. Quisiera cantar bien, emborronar un lienzo o ser invencible en la canasta. Algo, algo. Estar en la categoría de "aficionados a cualquier género".

¿Y saben ustedes quien ha provocado esta melancólica desesperación? Paradójicamente, uno de los espectáculos más divertidos, entretenidos y estupendos que aplaudí. El festival homenaje a Eumedre, del último jueves.

Salvando a la inefable —que lo estuvo— Lolita Sevilla, haciendo llorar a u npúblico heterogéneo, el resto, aficionados. Voces asombrosas y cómicos de una insólita calidad.

Disfrutando, nerviosos, felices, graves. Payón, José Luis Naveira, Pucho Ortiz y su cuadro... se han salido de esta monótona —porque lo es— costumbre del trabajo, del "divertimento" convencional para crear algo nuevo en el escenario.

Aficionados ellos, entusiastas. Con más sangre de artistas que de administrativos. Y así pueden escaparse del horario laboral, de la obligación laboral, para hacerle reir a usted y a mí. Para emocionarnos a usted, y a mí. Que lo único que podemos hacer es cantar la "Rianxeira "o contar un chiste reviejo.

PAYON, EL MILAGRO DEL GESTO Y LA PALABRA

Era otro. El maestro "García" me llevó, con su "medium", Molina-Jamalí, Jamalá, a las ferias del pueblo. Payón, convertido en el charlatán "García". El gesto y la palabra del charlatán trotamundos y remendado, desde el alma al frac.

Payón, asombroso. El ridículo de los feriantes ostentosos elevado a la dignidad cómica del teatro.

LOS CAROTA BROTHERS, COMICOS EXCENTRICOS

De la ficha al lazo de las casi mondas cabezas. De ingenuidad pseudo-auténtica de las dos colegialas en la onomástica de la profesora a la bolsita de la merienda. No sabía si mirar primero los ojos de niña loca y hospiciana de Guimaraens o el balanceo simple de Molina.

Los "Carota Brothers", cómicos excéntricos. Casi tanto como la risa ante este humor único, sin más artificios que la autenticidad de quien sabe hacer el ridículo sin parecerlo.

JOSE LUIS NAVEIRA

Si hubiera sido profesional, quizá no estuviera nervioso. Pero entonces no tendría la voz magnífica con la que canta para los amigos. "Sabrá Dios", espléndi-

(PASA A TERCERA PLANA)

JUSTICIA CUMPLIDA

El tanteo en los casos de subrogación "mortis causa"

Por F. JIMENEZ DE LLANO

Por el subrogatorio "mortis causa" de una vivienda se ejercitó acción de retracto de la misma por haber sido vendido ésta, a lo que se opuso la demandada, alegando la caducidad de la acción.

El Juzgado de Primera Instancia dictó sentencia declarando que el actor tenía derecho a retraer el piso objeto de litigio, pero, en grado de apelación, la Audiencia Territorial respectiva, revocó la Sentencia y absolvió a la demandada de las pretensiones del actor.

Interpuesto por éste recurso de injusticia notoria ante el Tribunal Supremo, no tuvo éxito.

⁂

La Sentencia, de 27 de junio de 1966, estableció la siguiente doctrina:

A) Que en su significado gramatical, subrogar equivale a sustituir y es, por lo tanto, poner una cosa o una persona en el lugar ocupado por otra, y en su acepción jurídica, concordante con el anterior concepto, es poner una cosa o una persona en la situación jurídica que otra ocupaba y así, conforme a lo dispuesto en el art. 1.112 del Código Civil, la subrogación implica un mero cambio en la persona del acreedor permaneciendo idéntica la obligación, en cuya virtud, en la subrogación legal a que se refiere el art. 58 de la LAU, el subrogado pasa a ocupar frente al arrendador la posición del arrendatario, con los mismos derechos y obligaciones que éste, sin que, por tanto, la subrogación tenga virtualidad para ampliar los plazos de caducidad para el ejercicio de derechos o acciones que estuvieren transcurriendo al producirse la subrogación, pues en caso contradio no solamente se modificaría la situación sino la misma seguridad jurídica y la propia naturaleza de la institución.

B) Que, por tal razón, hay que desestimar el motivo primero del recurso, que viene a defender, en sustancia, la tesis de que por el fallecimiento del arrendatario se debió suspender el plazo de caducidad señalado por la Ley para el ejercicio del derecho de tanteo durante el plazo de noventa días que el ya citado art. 58 en sú apartado 3 concede a los interesados para notificar la subrogación al arrendador, confundiendo esta obligación con los efectos de la subrogación que opera desde el mismo momento del fallecimiento del arrendatario por disposición del propio precepto legal, que además en el caso de autos ningún deercho podría transmitir porque a su fallecimiento había caducado el plazo para el ejercicio del tanteo, según afirmación de la sentencia recurrida, no combatida en el recurso.

C) Que, ciertamente, la finalidad del tanteo y del retracto arrendaticio es facilitar el acceso a la propiedad de la sede del hogar familiar o del negocio que constituye su patrimonio cumpliendo con ello una función social de gran trascendencia, pero quien pretenda aprovecharse de este privilegio ha de atenerse escrupulosamente a las normas que lo regulan y condicionan, demostrando por su parte el interés que le merece, sin que quepan ampliaciones arbitrarias a supuestos diferentes a los establecidos por la Ley, como pretende el motivo 2.º que, por lo expuesto, ha de ser igualmente desestimado y con él el recurso que a efectos de costas se considera temerario.

⁂

La Sentencia resuelve, en mi opinión, con pleno acierto, el problema debatido.

Se trataba de un inquilino a quien se le notificó oportunamente que iba a ser enajenado el piso en el que tenía instalada su vivienda, y sin duda por la enfermedad que produjo su fallecimiento --esto es una mera suposición del comentarista-- dejó pasar el plazo legal sin ejercitar el tanteo. Muere dicho inquilino y, fuera ya de ese plazo, el subrogatorio "mortis causa" ejercita el derecho de retracto justificando que no le había ejercitado en tiempo porque como tenía tres meses para notificar la subrogación, mientras tal notificación no se llevase a cabo, quedaba interrumpido el plazo.

El Tribunal Supremo, confirmando la sentencia de la Audiencia Territorial, que había revocado la del Juzgado de Instancia, aún prescindiendo del decaimiento del derecho ya por parte del inquilino fallecido, sostiene la correcta doctrina al decir que la subrogación no es más que una sustitución de los derechos y obligaciones que corresponden a quien se subroga, porque el subrogatorio se coloca en el mismo sitio de aquél.

Por lo tanto, si el titular del inquilinato estaba obligado, al desear hacerse con el piso, a ejercitar la acción de tanteo dentro del plazo que marca la Ley, si durante el mismo fallece, el subrogatorio no puede disfrutar de otro plazo distinto, por lo que tiene que tantear dentro de los días que falten de ese plazo desde el fallecimiento del inquilino.

Máxime, cuando estos plazos para el ejercicio del tanteo y del retracto son de caducidad ,lo que significa --y explico el término para los lectores legos-- que no puede ser interrumpido por ninguna causa.

Por eso el Tribunal Supremo a pesar de reiterar que la finalidad del tanteo y del rectracto es eminentemente social y que está basada en el deseo del legislador de que aquellos inquilinos o arrendatarios que lo deseen puedan hacerse dueños de la sede donde tienen instalada su vivienda o local de negocio, también añade que para ello han de demostrar su interés ejercitando las correspondientes acciones de acuerdo con las normas que las regulan y condicionan, sin poder concedérsele ampliaciones de plazo que irían en contra de lo establecido por la Ley.

A la sentencia, pues, aun sin suponer ninguna novedad doctrinal la considero con el suficiente interés como para ser divulgada.

VIUDOS

Por EDUARDO PEREZ HERVADA

SE habla del dolor de viudo, o de viuda, y el diccionario lo define como el muy fuerte y pasajero, parecido al originado por los golpes recibidos en algunas partes del cuerpo poco defendidas por los músculos. Es decir, un dolor agudo, breve, punzante, molesto, una especie de impacto, difuminado y desaparecido conforme el tiempo pasa. Pero unas veces se esfuma y otras acrece, aumenta, se torna imborrable según el caso y las circunstancias, pues la muerte nos afecta más cuando el fallecido se lleva consigo gran parte de nuestra propia vida, de nuestra existencia, de nuestras costumbres y nos sume en un desequilibrio. Conocemos viudos, o viudas, inconsolables y viudos, o viudas, capaces de recomponer presto su existencia. Cuentan que en cierto nicho de un país extranjero puede leerse esta inscripción grabada en mármol: "Amada, la muerte no impide que vivas en mi corazón", y antes del año hubo nuevo matrimonio con la pena lacerante escondida y todavía incrustada en una aurícula.

Pero la estadística lo invade todo y determinados autores han llevado a cabo estudios sobre el aumento de mortalidad entre los viudos. En 1963 fue publicada una comunicación referente a hombres de cincuenta y cinco años, o más, que habían enviudado en Inglaterra y Gales, durante el primer semestre de 1957. Y dicha comunicación puso de relieve que, durante los seis meses iniciales, el inrenta por ciento al corriente en dice de óbitos rebasó en un cuahombre casados de la misma edad disminuyendo gradualmente hasta recuperarse el equilibrio de ambos. En 1967, se supervisaron novecientos tres cónyuges de pacientes fallecidos en un área semirrural de Gales, y pudo comprobarse que el cuatro con ocho por ciento de familiares próximos murieron antes del primer aniversario, cifra reducida al cero sesenta y ocho por ciento, en el grupo control de personas que no habían sufrido pérdidas de allegados. El mayor crecimiento se localizaba en los viudos y viudas, cuyo porcentaje de mortalidad era diez veces superior al de los controles establecidos. Y aquí también descendió el número de muertes de manera gradual, hasta restablecerse la igualdad. Esta premisa nos manifiesta que el tiempo es la mejor forma de borrar, de suprimir, de invalidar, de vencer y aminorar las penas y desasosiegos.

Pero sigamos. Las defunciones de doscientos trece viudos, acaecidas dentro de los seis primeros meses siguientes a sus esposas fueron causados por: trombosis coronarias, arterioesclerosis y degeneraciones cardíacas, en primer lugar, y después gripes, neumonías, bronquitis, cáncer, afecciones vasculares del sistema nervioso central, y otras diversas. La trombosis coronaria aparece en un sesenta y cinco por ciento por encima de los casados y solteros, y el resto de las dolencias cardíacas y circulatorias representa un sesenta por ciento de superioridad. Así que tomadas juntas las enfermedades del corazón y del sistema circulatorio, suponen los dos tercios del aumento de fallecimientos en los primeros meses de viudedad.

Las estadísticas aparentan muy difíciles para los no iniciados. Los guarismos, los cocientes, las ordenadas, las abscisas, las curvas, los coeficientes, y, enfin, cuanto representa un camino hacia el resultado, complican el panorama a los ojos profanos. Sin embargo, algo aparece claro. Y es la frecuencia de los óbitos por dolencias cardíacas consecutivas al sufrimiento, a la tristeza, a la angustia, y al malestar producidos por las emociones y aflicciones laceradoras del espíritu.

ATALAYA MEDICA

programa de televisión

PARA HOY

frigoríficos Kelvinator
Desde 302 ptas. al mes

7,45: Carta de ajuste
8,00: Apertura y presentación
8,02: Buenos días
8 30: Telediario
1.45: Carta de ajuste
2,00: Apertura y presentación
2.02: Panorama de actualidad.— Actualidad general. Actualidad Cultural. Tiempo nuevo
3,00: Telediario
3,30: El tiempo
3,40: Café, copa y bulo
3,50: Bonanza.— "El maestro".— Por un accidente de la maestra, Joe, el menor de los Cartwrigth ha de ocuparse de la escuela. Dos de los muchachos mayorcitos, se proponen hacerle desistir de su empeño.
5,05: Nivel de vida
5,35: Novela.— "El retrato". Reparto: Víctor Valverde. Carlos Ballesteros. Mercedes Prendes.
6,00: El oro del tiempo
6.30: Carta de ajuste
6,59: Apertura y presentación
7,00: Rugby.— Retransmisión en directo, desde el Campo de la Viña, de Alicante, del encuentro internacional de Rugby entre: Combinado francés-Combinado español.
8,32: Dibujos animados
8,40: España al día
8,55: Ayer domingo.— Información deportiva y taurina
9,30: Telediario
10,00: El tiempo
10,10: Hora punta
10 40: El espectador y el lenguaje
10,45: Un millón para el mejor
11.30: Mannix:— "Uno necesita amigos".— Mannix quiere ayudar a un hombre que fue condenado a nuevo año de cárcel como resultado de una investigación suya, y alguien atenta contra él, el mismo día en que sale de la cárcel
00,20: Telediario
00.30: Despedida y cierre

SEGUNDA CADENA (U. H. F.)

7,15: Carta de ajuste
8,02: Dibujos animados
8,30: A vista de pájaro
9,20: Play-Bach.
9,30: Telediario
10,00: El tiempo
10,09: Cuentos de Chejov
10,35: Filmoteca TV
12,00: Cierre

Distribuidor ALCOR
Facilidades de pago
AVDA. DE ARTEIJO, 3 TELF 250367

lavadoras automáticas Kelvinator
Desde 627 ptas. al mes

DESDE MI BUTACA

Exito de Zori, Santos y Codeso con la revista "Los tunantes"

DE LOS SEIS ESTRENOS DE CINE DESTACA "EL SILENCIO DE UN HOMBRE"

La primera compañía teatral de la temporada ha hecho su presentación en el escenario del Rosalía. Se trata de la formación de revista en cuya cabecera figuran Zori y Santos, ahora de nuevo con la colaboración de Codeso. Tres artistas del género muy queridos por el público de La Coruña, como correspondencia a la predilección que el famoso trío cómico siente por nuestra ciudad.

En otros salones de espectáculos han continuado los clásicos estrenos de cine, con arreglo al siguiente lote de películas: "Un hombre viene a matar", "La piel quemada", "Thompson 1880", "El silencio de un hombre", "Vivir en la cumbre" y "El crimen también juega". Seis títulos en total, de los que apenas es posible destacar un par de ellos, según los méritos apreciables en sus realizaciones.

Por MANUEL DE SANHERNAN

LA revista como género teatral atraviesa una evidente crisis, de la que sólo algunos elencos profesionales se salvan. Ahí está el caso de Zori, Santos y Codeso, que año tras año vienen manteniendo el "fuego sagrado" revisteril y triunfando plenamente. Claro que el éxito está apoyado indiscutiblemente en la gracia personal de los tres, cada uno con estilo diferente, y los recursos propios para sacar adelante cualquier personaje. Una vez más se demuestra en "Los tunantes", libreto de Manuel Baz y música del maestro García Morcillo, que se basa en el clásico enredo argumental, para dar paso a los números musicales, y forzar las situaciones cómicas. Pero además re las intervenciones personales de Zori, Santos y Codeso, éstos saben rodearse de atractivas vedettes y montan sus espectáculos con generosidad, para superarse siempre.

✤ + ✤

ALAIN Delon figura como protagonista de "El silencio de un hombre", realización francesa que ha dirigido con acierto Jean Pierre Melville, para presentar un asunto policíaco según la versión moderna de la leyenda de los samurais. Hay realismo e intensidad dramática en la mayoría de las escenas, con predominio de la imagen sobre las palabras, narrando con auténtico rigor la persecución y acorralamiento de un hombre, expresión superlativa de la soledad. La buena técnica y una correcta interpretación, son otras notas favorables del film.

✤ + ✤

"VIVIR en la cumbre" es de procedencia inglesa, y como tal mantiene una línea de cine sobrio, al tratar cierto tema de conflictos familiares y amorosos, aprovechado para intentar un estudio sicológico de algunos aspectos de las influencias políticas. No hay novedad en lo que sucede a lo largo del relato, pero como los papeles están interpretados por buenos actores, como Jean Simmons y Laurence Harvey, todo resulta discreto.

✤ + ✤

PELICULA ambiciosa "La piel quemada" que se sale de los derroteros clásicos y negativos del cine español, tan dado a los tópicos y convencionalismos. El propio título es ya un acierto, porque piel quemada por el sol la tienen las gentes que, ajenos a problemas y dificultades, disfrutan de caprichos y comodidades en los lugares de veraneo; pero también tienen la piel quemada por el sol, los que trabajan con el dorso desnudo, ayunos de seguridad económica. Es el enfrentamiento de dos mundos, con sus problemas, sentimientos y humanidades, con los que el director José María Forn ha realizado un buen ejercicio cinematográfico, de impresionante realismo y crudeza, sobre un problema de la más rabiosa actualidad.

✤ + ✤

Y llegados a esta parte del resumen semanal, entramos en la divisoria del cine vulgar, sin alicientes y desesperantemente reiterativo. "Un hombre viene a matar" corresponde a esa serie interminables de "westerns" rodados en España, con la colaboración de algún otro país, como una muestra más de la rutina que domina nuestra producción en estas actividades. Y los mismos calificativos valdrían para "Thompson 1880", también como relato de unos episodios del Oeste americano, pródigos en violencias y tópicos, tanto por lo que respecta a situaciones, como en lo referente a personajes.

✤ + ✤

Y cuando no son "westerns" nuestra cine hace incursiones por el género de intriga, igualmente con mala fortuna. Tal es el caso de "El crimen también juega", sobre un asunto ambientado en Beirut y desarrollo en los salones de un casino de juego, lo cual da lugar a incrustaciones musicales. Es película con cierta intriga, hecha solamente para entretener, sin otras posibles pretensiones.

PARRILLADA
EL GAUCHO OSIRIS
Alto de Pastoriza
Comunica a sus clientes que los lunes cierra todo el día para descanso de su personal

Dr. GUZMAN
POR ASISTIR AL CONGRESO DE LA SOCIEDAD ESPAÑOLA DE PATOLOGIA RESPIRATORIA, SUSPENDE LA CONSULTA DEL 25 AL 30 DE JUNIO

Teatro Rosalía Castro
GRAN COMPAÑIA DE REVISTAS
ZORI-SANTOS
con Manolo CODESO
TARDE: 7'45 HOY NOCHE: 11
DESPEDIDA
CON LA GRACIOSISIMA REVISTA
"LOS TUNANTES"
(Mayores 18 años)
MAÑANA -- ESTRENO de una interesante película
LOS MIL OJOS DE SU - MURU
Con SHIRLEY EATON

ROGAMOS DISCULPEN
—Por las molestias que pueda ocasionar el corte de suministro de energía eléctrica que, por trabajos de reparación y reformas, nos veremos obligados a efectuar en los lugares, días y horas que se indican.
LUNES, DIA 23 DE JUNIO:
De 9'30 a 12'30 horas. Marqués de Amboage, del 6 al 30; Sinforano López, del 35 al 55 y del 40 al 74; Juan Castro Mosquera, del 1 al 51.
FENOSA

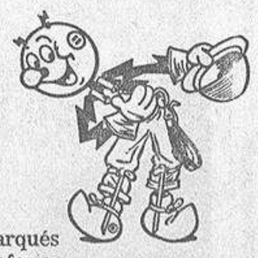

KIOSCO

Canciones, gracia, humor.
"UN NOVIO PARA DOS HERMANAS"
(Eastmancolor)
Pili y Mili con Angel Garasa.
4, 6, 8 y 11 - Apta todos públicos
Mañana: "36 HOARS"

CINE ALFONSO MOLINA

Un tema fuerte y descarnado expuesto con crudo realismo.
VIVIR EN LA CUMBRE
LAURENCE HARVEY
JEAN SIMMONS
5,30, 8, 11 -- 18 años

CINE MONELOS

Ultimo día del filme-color
EL REGRESO DE FU-MANCHU
Terror - angustia
6 y 8,15 -- (TOLERADA)

CINE HERCULES

Ultimo día del filme
TARZAN Y SU HIJO
AVENTURAS
6, 8,15, 10,45 -- (TOLERADA)

CINE RIAZOR

5 - 8 y 10,45 -- Mayores 18 años
¡Sensacional ESTRENO!
✦ ALAIN DELON
✦ NATHALIE DELON
✦ FRANCOIS PERIER en
EL SILENCIO DE UN HOMBRE
(LE SAMOURAI)
(Eastmancolor)
Un espectáculo realmente impresionante.

PARIS

4, 6, 8 y 11
Mayores 18 años
Emocionante estreno. Richard Wyler
Brad Harris, en
UN HOMBRE VIENE A MATAR
(EASTMANCOLOR)
Sólo un hombre acostumbrado al peligro podía atreverse con tan sanguinarios forajidos.

REX

6, 8 y 10,45
Mayores 14 años
✦ GEORGE SCOTT
✦ SUE LYON, en
UN FABULOSO BRIBON
(Color De Luxe)
Un film malicioso, irónico y enormemente divertido.
Mañana:
LA MUERTE TENIA UN PRECIO

2009 Ministerio de Cultura

Murieron 43 personas y otras muchas se hallan graves, víctimas de alimentos que contenían un insecticida

EL SUCESO, EN LA INDIA, EN LA CELEBRACION DE UNOS FESTEJOS COMUNALES

En Hannover, trece muertos en la explosión de un vagón de mercancías

FALLECIO UN MATRIMONIO, EN MADRID, AL CHOCAR UN TAXI CONTRA UN AUTOBUS

JAIPUR (India), 22.—Cuarenta y tres personas, por lo menos, han muerto envenenadas, y varios centenares han tenido que ser hospitalizados urgentemente, por haber comido alimentos que contenían insecticida.

El suceso ocurrió en el pueblo de Palara, en el Estado de Rajasthan, en el norte de la India, donde se celebraran unos festejos comunales. Las autoridades se incautaron del resto de los alimentos servidos en la fiesta.—(EFE).

TRECE MUERTOS EN LA EXPLOSION DE UN VAGON CON MUNICIONES

HANNOVER, 22.—Trece personas entre bomberos y empleados ferroviarios, han resultado muertos al hacer explosión un vagón de un tren de mercancías, cargado de municiones en una estación local.

El tren de mercancías se encontraba parado en la Estación de Linden y la explosión, ocurrida a primeras horas de la mañana, despertó a miles de personas en las proximidades de la estación y en puntos más alejados.—(EFE).

ACCIDENTE DE TRAFICO

MADRID, 22.—Dos muertos y un herido de carácter muy grave es el balance de un accidente de tráfico ocurrido esta tarde, a las cinco, en la confluencia de las calles Martínez Izquierdo y Colomer, en esta capital.

El autobús de la empresa municipal de transporte, línea 21, M-700.900, conducido por Pablo Quinto Sánchez, chocó violentamente con el taxi M-640.477, que, ocupado por un matrimonio, conducía Juan Martín García.

La señora, que no ha sido identificada por carecer de documentación, murió al ingresar en la Casa de Socorro de Ventas, y el marido, don Justo Martínez Souvirón, fallecía también momentos después de ser llevado al equipo quirúrgico de Montesa. El taxista sufre heridas muy graves y quedó internado en este centro asistencial.

Al parecer, y según testigos presenciales, el taxi bajaba a gran velocidad por la calle de Martínez Izquierdo, cuando el autobús, siempre según la versión de testigos del accidente, con el semáforo a su favor alcanzó al taxi, al que lanzó contra la esquina de la calle Colomer. Este último vehículo se incendió y quedó totalmente destrozado. Hubieron de intervenir los bomberos para sofocar las llamas y posteriormente, retirar los restos del coche.—(CIFRA).

SIETE HERIDOS EN UN CHOQUE DE VEHICULOS

TUDELA (Navarra), 22.—Siete personas heridas, tres de ellas de gravedad, se produjeron en un accidente de tráfico ocurrido en las inmediaciones de la localidad de Castejón, al chocar una furgoneta y un automóvil de turismo.

Los lesionados graves, Jesús Fernández Blázquez, de 30 años, vecino de Zaragoza, que conducía el turismo, y Emilio Martínez Calvo de 57 años, de Tudela, y Pedro Lapena Zayas, de 41 años, de Alfaro, ocupantes de la furgoneta, fueron trasladados a la clínica de la Milagrosa, de esta villa, donde quedaron hospitalizados.—(CIFRA).

EMBARRANCO EL "IVARS TUR"

ARRECIFE, 22.—Se encuentran a salvo todos los tripulantes del pesquero español, con base en Huelva, "Ivars Tur", que había embarrancado en la mañana del domingo en el vecino litoral africano, en el lugar conocido por Peña Grande.

El motopesquero "Al Dan" intentó reflotar al otro pesquero, pero no lo consiguió, por lo que la tripulación abandonó el barco, siendo recogida por otro buque japonés.—(CIFRA).

Dieciocho ministerios comprende...

(VIENE DE PRIMERA PLANA)

la segunda vuelta de las elecciones presidenciales a Georges Pompidou, han sido nombrados ministros: René Pleven, Jacques Duhamel y Joseph Fontanet.

El Gabinete de Jacques Chaban Delmas, cuarto desde la creación de la Quinta República, en 1958, comprende 21 secretarios de Estado

El último Gobierno lo constituyó Maurice Couve de Murville, el 12 de julio de 1968.

Comprendía el mismo número de ministros que el formado hoy por Chaban Delmas, aunque la filiación política varía sensiblemente, ya que entran por vez primera en el Gobierno los centristas, mientras que los republicanos independientes ven duplicados el número de ministros, de dos a cuatro.

Los 21 secretarios de Estado son:

Cerca del primer ministro: Leo Hamon (portavoz del Gobierno).

Joseph Comiti, Philippe Malaud y Jacques Baumel.

Cerca del ministro de Estado encargado de Defensa nacional: André Fanton.

Cerca del ministro de Estado encargado de Relaciones con el Parlamento: Jean Tinaud y Jacques Limouzy.

Cerca del ministro de Asuntos Exteriores: Yvon Bourges y Jean Lipkowski.

Cerca del ministro del Interior: André Bord.

Cerca del ministro de Economía y Finanzas: Jacques Chirac y Jean Bailly.

Cerca del ministro de Educación Nacional: Pierre Billecocq.

Cerca del ministro del Desarrollo Industrial y Científico: Gabriel Kaspereit y Bernard Lafay.

Cerca del ministro de Equipo y Vivienda: Marcel Atnhonio y Robert André Vivien.

Cerca del ministro de Agricultura: Bernard Pons.

Cerca del ministro del Trabajo y Empleo: Philippe Dechartre.

Cerca del ministro de Sanidad y Seguridad Social: Señorita Marie-Madeleine Diesnech.—(EFE).

ESPIRITU DE APERTURA EN EL NUEVO GOBIERNO FRANCES

PARIS, 22.—"La composición del nuevo Gobierno se caracteriza por un espíritu de apertura consecutivo a la campaña presidencial de Georges Pompidou", declaró esta tarde en París el portavoz oficial del Elíseo.

La compasición del Gobierno, añadió el portavoz, traduce concretamente las intenciones manifestadas por el candidato a la presidencia de la República.

Comentando ante los periodistas reunidos en el Palacio del Elíseo la formación del nuevo Gobierno, el portavoz precisó que únicamente los ministros participarán en los Consejos de Ministros. Los secretarios de Estado podrán participar cuando se trate de debatir problemas de su respectiva competencia. León Hamon, portavoz gubernamental, asistirá, en cambio, a las reuniones ministeriales, a la vez que el secretario de Estado cerca del ministro de Economía y Finanzas Jacques Chirac.

En relación con el ORTF (Organismos de Radio y Televisión Francesa), el portavoz oficial indicó que Edmond Michelet, ministro de Estado encargado de Asuntos Culturales, es el "tutor" del ORTF.

Por su parte, el primer ministro había declarado que "el ORTF será directamente ligada a los servicios del primer ministro. De esta manera, pienso poder velar a la reforma de su estatuto". Esta "tutela" del primer ministro se ejercerá en una primera fase, provisional, y seguidamente el ORTF pasará a depender del Ministerio de Estado encargado de Asuntos Culturales.—(EFE).

Un reactor norteamericano, secuestrado y obligado a trasladarse a Cuba

MIAMI (FLORIDA), 22—El avión "DC-8" a reacción de la "Eastern Air Lines", secuestrado hoy y obligado a trasladarse a Cuba, al ser amenazado su piloto con arma blanca, llevaba a bordo 82 viajeros y ocho miembros de la tripupación.

El aparato había despegado del aeropuerto de Newark, en Nueva Jersey, para dirigirse a Miami. El secuestro se produjo a unos 170 kilómetros al norte de Wilmongton, en Carolina del Norte.

Este es el segundo secuestro de un reactor comercial estadounidense en menos de una semana y el 29 aparato secuestrado este año.

El último avión secuestrado con anterioridad fue un colombiano y el hecho ocurrió el viernes.

El pasado 17 de junio, un avión de la T. W. A., con 79 viajeros y siete miembros de la tripulación a bordo, fue desviado hacia Cuba, al ser secuestrado en vuelo entre Oakland (California) y Nueva York.—(EFE).

La beata Julie Billiart...

(VIENE DE PRIMERA PLANA)

El Santo Padre definió la relación que asume la nueva santa dentro de la vida eclesial en la comunión de los santos como triple: el culto, la intercesión y la imitación. "El culto no sólo es lícito, sino también recomendable —subrayó el Papa—; debemos honrar a Dios en sus obras. La intercesión es admisible. ¿No son los santos nuestros amigos y protectores? ¿No existe una comisión de caridad entre la Iglesia triunfante y la Iglesia peregrina? En cuanto a la imitación, ¿no son ellos los que nos animan a osar grandes cosas? ¿Si éstos y éstas pudieron, por qué no podré yo?

Pablo VI concluyó exhortando a las religiosas a que en medio de tantas desviaciones ideológicas y de tantos errores doctrinales como caracterizan nuestro tiempo, prosigan en su misión de enseñar la auténtica fe de Cristo, de hacer gustar a la juventud las riquezas de la verdad religiosa para aplicarla a la vida y redimirla.

El Pontífice, tras el canto de las letanías, pronunció la fórmula de canonización: "Ad honorem sanctae et individuae trinitatis". Seguidamente el cardenal ponente de la causa, en nombre de la Iglesia, agradeció al Papa por la canonización, entonándose a continuación el "Gloria in excelsis". Después, Pablo VI invocó por primera vez la intercesión de la Santa, con el "Oremus".—(EFE).

EL PAPA RINDIO HOMENAJE A LAS RELIGIOSAS

CIUDAD DEL VATICANO, 22.—Un homenaje a todas las religiosas fué rendido hoy por Su Santidad el Papa Pablo VI, en las palabras que pronunció desde la ventana de su biblioteca privada, en la Plaza de San Pedro, donde se habían congregado millares de fieles, antes de la oración del Angelus y de impartir la bendición apostólica.

El Pontífice puso de relieve que las religiosas son "mujeres que lo dan todo en silencio, nombre, juventud, belleza, cada sueño, cada derecho, contentas solamente con rezar y servir".

"Nos parece —dijo— que este singular estado de vida heroica y estupenda, no sea valorado siempre en la medida en que lo merece; un fenómeno de altísima espiritualidad, vivido con formas ascéticas, austeras y sencillas, pobres y puras, y por todo lo que representa en la sociedad: un don precioso, un ejemplo bien raro, un servicio incomparable, un valor moral y espiritual, que honra no sólo a la Iglesia, sino al mundo en que se manifiesta, si, incluso en el mundo profano y hoy totalmente invadido por el ansia de la licencia y el placer".

"Rindamos honor —concluyó el Santo Padre—, respeto, reconocimiento, por ello, a estas hijas de nuestro mundo creyente y cristiano las hermanas, las monjas, las religiosas, las consagradas, y hoy rezamos con ellas y por la más excelente entre todas las mujeres, la Virgen María".—(EFE).

"COMANDOS" ISRAELIES...

(VIENE DE PRIMERA PLANA)

cuenta de que dichas unidades de batidores cruzaron en la oscuridad el Gran Lago Amargo —donde por cierto están surtos aún catorce barcos de diversos países que quedaron atrapados durante la "guerra de los seis días", de junio de 1967—, y, luego de haber desembarcado con el máximo de silencio en la orilla opuesta, en zona ocupada por los judíos, tendieron una emboscada a una patrulla israelí.

Las fuerzas egipcias destruyeron un tanque y dos automóviles blindados en el curso del combate librado que tuvo dos horas de duración, y después los "comandos" egipcios que participaron en el golpe de mano retornaron sanos y salvos a su base de partida —informa el portavoz—.

Una hora más tarde —conforme al comunicado expreasdo por el portavoz— un segundo grupo de batidores egipcios cruzó el Canal de Suez en el punto situado al Sur del Gran Lago Amargo, sorprendió a los centinelas israelíes y destruyó fortificaciones judías. Luego el grupo volvió a su base de salida sin que hubiera sufrido pérdida alguna.—(EFE)

SEGUN LA VERSION ISRAELI, EL ATAQUE FUE A UNA ESTACION DE RADAR

TEL AVIV, 22.—"Comandos" israelíes penetraron en territorio de la República Arabe Unida durante la pasada noche y allanaron una estación de radar en el curso de un empecinado combate en el que dieron muerte a quince soldados o marinos egipcios —ha anunciado hoy, domingo, en Tel-Aviv, un portavoz de alto comando militar judío.

Los batidores israelíes plantaron varias cargas explosivas y luego cubrieron su retirada abriendo fuego graneado desde el mismo instante de su salida de la citada estación de radar, ubicada en las cercanías de la localidad de Ras-Al-Adabiya, sita a unos nueve kilómetros al Sur de la ciudad de Suez añadió el portavoz hebreo.

Poco después de esta incursión "comandos" (batidores) egipcios se lanzaron a un "raid" en territorio de ocupación israelí, y cruzaron el Canal de Suez por un punto radicado al Sur del Gran Lago Amargo. Un portavoz castrense israelí dió cuenta hoy en Tel-Aviv que a la agrupación egipcia de "comandos", salió al paso una patrulla judía, que, rápidamente, entró en combate con los intrusos. En la lucha que fué empecinada y violentísima, resultaron heridos cuatro soldados israelíes.

Sin embargo, todos los soldados israelíes que participaron en la incursión sobre la estación de radar de Ras-Al-Adabiya retornaron a sus bases, y sólo dos de ellos resultaron, levianamente heridos.

Es la tercera vez que fuerzas israelíes hayan penetrado en territorio egipcio desde la "guerra de los seis días" en junio de 1967.

El portavoz militar israelí soslayó, ante los periodistas, entrar en comentarios en cuanto a la negativa egipcia oficial de que no existía tal estación de radar en la población de Ras-Al-Adabaya, y que lo que atacaron los judíos sólo fué un puesto del Servicio de Guardacostas, dedicado primordialmente a la represión del contrabando.—(EFE).

TIROTEO JORDANO-ISRAELI

AMMAN,22.—Fuerzas jordanas e israelíes han intercambiado disparos con piezas de artillería y carros de combate, por espacio de veinticinco minutos, en dos incidentes por separado ocurridos a última hora de la noche del sábado y en la mañana del domingo.

Un portavoz militar jordano señaló que no hubo bajas por parte jordana.—(EFE).

UNA RAZA...

(VIENE DE SEGUNDA PLANA).

da. Una voz que sorprende después de cada pausa. Y aún hay quien no cree en la pérdida de glorias, que nadie se preocupa de descubrir.

LOS APACHES

Solo, casi solo, luz y color. Una voz perfectamente adaptada a las necesidades del momento. La voz de los bajos fondos de París. Y el "apache" Pucho Ortiz, crea un número plástico caricaturesco de la triste vida que anda por los puentes de París.

Y no mencionamos la Orquesta Oriente, con su vocalista. Ni al canario Frank, ni al maestro Diehl y Lolita Sevilla, porque, desde el principio tuve la intención de destacar por qué unos aficionados me habían puesto triste.

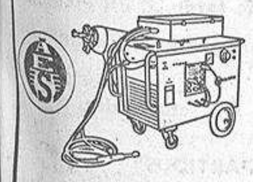

EQUIPO DE SOLDADURA SEMIAUTOMATICA CYGAZARC

SERRA Tanger, 58 BARCELONA-5

DR. GARCIA SANCHO

ESPECIALISTA en: Piel, alergias, venéreo sífilis enfermedades propias de la mujer y ravioletas e infrarrojos Diatermia. Onda corta. génitourinarias. Rayos X. EDIFICIO LA ESPUMA 4.º-B Teléfono 222756

AHORA...

1 LITRO DE FANTA

MARCA REG.

CON TAPON DE ROSCA

¡Gire al abrir! ¡Gire al cerrar! ¡Ahora Fanta en botella de litro!
La conocerá por el nuevo tapón de rosca que, sin gasto adicional, mantiene el sabor de Fanta fresco y burbujeante desde el primero al último vaso.
FANTA NARANJA -y delicioso LIMON- en el nuevo tamaño SUPERFAMILIAR.
¡Qué supereconomía con un litro de FANTA!

¡SABE TAN BIEN... DA GUSTO TENER SED!

EMBOTELLADA CON AUTORIZACION DE LA COMPAÑIA COCA-COLA DE ESPAÑA, S. A.

2009 Ministerio de Cultura

El ORENSE, de nuevo en Segunda División

TAMBIEN ASCIENDEN EL SALAMANCA Y CASTELLON

OSASUNA Y SAN ANDRES TENDRAN QUE DESEMPATAR

Después de disputados los cuatro encuentros de vuelta de la fase de ascenso a Segunda División, se han clasificado para jugar la próxima temporada en la categoría superior, el Salamanca, el Orense, el Castellón y el vencedor del desempate Osasuna-San Andrés.

Los equipos vencidos jugarán la siguiente fase de ascenso a la Segunda División, de la siguiente manera:

El Onteniente contra el Huelva.

El Bilbao Atlético contra el Deportivo Alavés.

El Ilicitano contra el Hércules.

El Osasuna o San Andrés contra el Alcoyano.

Los partidos se jugarán el próximo día 29 y el día 6 de julio, disputándose los primeros encuentros en los campos de los clubs citados en primer lugar.

EL TRIUNFO DEL ORENSE EN BILBAO

BILBAO.—Con su victoria sobre el Bilbao Atlético, por 0-1, el Orense ha conseguido ascender a Segunda División. El gol del triunfo lo consiguió Carballeda, a los doce minutos del segundo tiempo, como consecuencia de una falta sacada por Pito sobre la portería bilbaína; el delantero orensanista remató espléndidamente la pelota, haciendo inútil la intervención del portero Santamaría.

A las órdenes del colegiado señor Franco, que estuvo acertado, aunque excesivamente meticuloso, los equipos presentaron las siguientes alineaciones:

BILBAO ATLETICO: Santamaría; Cenitagoya, Beitia, Zarzosa; Monreal, Birichinaga; Lavín, Zuloaga, Balciscueta, Platas, Gonzalo

ORENSE: Roca; Varela, Lozano Paredes; Astigarraga, Pito; García, Baby, Carballeda, Pataco, Túnez.

San Mamés registró una gran entrada. Entre el público se encontraban muchos aficionados gallegos, que al final celebraron jubilosamente el triunfo y el ascenso del Orense.

SALAMANCA-HUELVA, 0-0

SALAMANCA, 22.—Alineaciones: SALAMANCA: Justo; Pedraza, Huerta, Fernando; Manolo, José Manuel; Sancho, Tapia, Valledor Lozano, Calero.

HUELVA: Espinosa; Díaz, MartínezOliva, Eloy; Cardo, Vázquez; Jesús, Paquito, Víctor, Robles, Dorrego.

Arbitró bien, aunque con excesiva rigurosidad, el colegiado catalán señor Tomeo.

Tras noventa minutos de angustia e incertidumbre, la afición salmantina consiguió su anhelada ilusión de subir a Segunda División. Cuando el señor Tomeo pitó el final del encuentro, una inmensa multitud de aficionados absorbió materialmente al entrenador y jugadores, que se abrazaban entusiasmados, mientras que el público de graderíos y tribunas prorrumpía en un alocado griterío, acompañado de disparo de cohetes y a los sones del clásico tamboril charro.

La responsabilidad del partido y el compromiso que todos tenían contraído con la afición, hizo que los jugadores del Salamanca actuaran toda la tarde con gran rigidez de movimientos. Ello hizo el partido no resultase todo lo brillante que la afición hubiera deseado y que ni siquiera se lograra el gol que hubiera permitido contemplar el juego con mayor tranquilidad.

En la primera mitad mandó más sobre el terreno el Salamanca, llegando con facilidad a la meta onubense, aunque sin eficacia. El segundo tiempo fue de neto dominio del Huelva, que supo coordinar más juego y sus jugadores se mostraron eficaces en el dominio del centro del campo y en sus desplazamientos por el ala izquierda.

En el minuto 35 de la primera mitad, se lesionó Manolo, medio del Salamanca, y aunque después de ser asistido en la banda durante cinco minutos, volvió a salir, pero estuvo cojeando ya el resto del partido, teniendo que permutar su puesto con el extremo del mismo lado.

Se tiraron ocho corners contra el Salamanca y cinco contra el Huelva.

Por el Salamanca, lo mejor, su línea defensiva, donde sobresalió Huerta; en la delantera, Calero estuvo batallador, pero poco eficaz

Del Huelva, Díaz y Eloy cortaron mucho juego por las alas, mientras que Cardo se lució en la media, y Robles y Paquito fueron los mejores hombres del equipo forastero.—(ALFIL).

HERCULES-CASTELLON, 1-1

ALICANTE, 22. — Alineaciones: CASTELLON: Valle; Cellido, Ruiz, Mozul; Echarri, Beitia; Isauro, Folch, Solaegui, Cela, Félix.

HERCULES: Parreño; Murcia, Carreño, Valbuena; Morenon, José Juan; Maxi, Araujo, Sevilla, Ravelo, Matas.

Arbitró Medina Díaz, mal y perjudicando ostensiblemente al Hércules, al que anuló dos goles.

A los siete minutos, en un contraataque del Castellón, Mozul dispara casi desde 30 metros, cogiendo desprevenido al meta local y consiguiendo así el primer tanto para el Castellón. A los 27 minutos, un centro de Maxi es cabeceado por Ravelo, quien envía la pelota a la red.

El Castellón jugó un partido eminentemente defensivo, prodigando los contraataques con el fin de mantener la corta ventaja que traía del partido de ida. Todos sus hombres se emplearon con excesiva dureza ante la pasividad del árbitro. A los ocho minutos se lesionó Maxi a consecuencia de una dura entrada de Echarri, y aunque siguió en el campo, lo hizo muy mermado de facultades. A los 35 minutos del segundo tiempo Sevilla tuvo que abandonar el campo en una camilla con una brecha en la cabeza por otra entrada violenta de un contrario.

El dominio del Hércules a lo largo de todo el partido ha sido absoluto, salvo en los últimos minutos, en que los jugadores estaban ya desmoralizados por los dos tantos que les fueron anulados.

Con este resultado el Castellon asciende a la Segunda División, ya que el pasado domingo ganó por 3-2.

Destacaron en el Castellón, Beitia, Echarri y Cela, y por el Hércules, José Juan, Murcia y Matas —(ALFIL).

OSASUNA-SAN ANDRES, 1-0

PAMPLONA, 22.—Alineaciones: OSASUNA: Luquín; Santamaría Ederra, Aguirre; Lasa, Arroyabe; Jordana, Ostibar, Fanjul, Pita y Serafín.

SAN ANDRES: Delgado; Martín, Domenech, Moya; Tobar, Ruiz; Betín, Viñas, Giralt, Patro y Marín.

Correcto arbitraje del colegiado balear señor Balaguer García, autoritario y meticuloso, colaborando ambos equipos, con una actuación muy limpia y deportiva.

Partido trascendental para ambos conjuntos, en el que se dirimía el ascenso automático a Segunda División. Los catalanes trafan al campo del Osasuna un gol de ventaja, obtenido en el partido celebrado en Barcelona el pasado domingo.

El encuentro ha respondido a la expectación que había despertado entre los aficionados. Ha sido una pugna emocionante por lo incierto del resultado, en la que el entusiasmo de unos y otros ha paliado la escasa calidad del juego desplegado por ambos conjuntos. El Osasuna ha dominado territorialmente a su rival, pero el San Andrés se ha defendido bravamente. El único gol del encuentro se produjo a los 36 minutos de la segunda mitad, al rematar desde cerca y muy fuerte Ederra un centro de la izquierda.

Quedan, pues, las espadas en alto en esp del tercer partido a dilucidar por los dos equipos, que decidirá quien ha de ser el que pase a Segunda División.

Por el Osasuna, han destacado Santamaría, Ederra y Jordana. Por el San Andrés Delgado, Domenech, Betin y Giralt.

ACTUALIDAD DEPORTIVA

El ascenso del Orense culminó una temporada extraordinaria del fútbol gallego

IMPERIOSA NECESIDAD DE SEGUIR PROTEGIENDO LA "CANTERA" REGIONAL

Comenta FRANJILLA

El ascenso a Segunda División del Orense, ha puesto extraordinario remate a la auténtica proeza que los más importantes equipos gallegos realizaron en esta temporada.

Galicia, en fin, está de enhorabuena porque ha logrado pasar al primer plano nacional contando con tres equipos --Deportivo, Pontevedra y Celta-- en Primera División, con un Ferrol que estuvo al borde de conseguir el ascenso y que sigue reforzándose para alcanzarlo en la próxima temporada, y con un Orense que, después de sus intentos, fallidos a última hora, en años anteriores, retorna con méritos indiscutibles, y por su propio esfuerzo a Segunda División, tras vencer al "gallito" Bilbao Atlético, a quien se consideraba en el ámbito nacional, sobre todo después de su derrota mínima en la ciudad de las Burgas, como favorito en su encuentro del pasado sábado, en el que, no obstante, volvió a ser derrotado, en su propio feudo, por el equipo orensano.

¿Y qué está proclamando a todos los vientos cuanto dejamos escrito? Pues que Galicia dispone de una "cantera" extraordinaria, que en cuanto se la cuide con más mimo, en cuanto proliferen los recintos futbolísticos --en cuyo aspecto la Delegación Nacional de Deportes, gracias a los desvelos de su magnífico Secretario, Benito Castejón, que conoce como pocos la valía de esa "cantera" y las dificultades con que viene tropezando, precisamente por la falta de campos de fútbol, está apoyando la construcción de los mismos, y a los de la propia Federación, ya que me consta que la mayor preocupación de Cristino Alvarez desde que rige la Gallega ha sido la de obtener fondos para crear nuevos recintos--, habrá de dar al balompié nacional, a través de los equipos gallegos, jugadores de la categoría que en todo momento alcanzaron muchos de ellos --y no creo necesario concretar sus nombres--, extraordinarios en su calidad y algo limitados en cuanto al número, precisamente por esa falta de lugar propio para el desenvolvimiento de los equipistas modestos.

Nuestro Deportivo lleva varios años muy pendiente de la "cantera" coruñesa, que, incluso, le ha servido en ocasiones para enjugar sus deudas y a la que pertenecen la mayor parte de sus titulares actuales. Y estoy seguro que seguirá esa política de protección al fútbol modesto, que no es, ni mucho menos, incompatible con la contratación de algún jugador destacado que no se haya formado en Galicia, siempre que no rodara demasiado por clubs de categoría superior, porque lo que interesa a los no poderosos --y el blanquiazul no lo es-- es el jugador joven, prometedor, con ansias e ilusión de consagrarse, aunque pueda proceder de fuera de la región, si es que en ésta, de momento, no existen los que necesite para cubrir algún puesto, máxime cuando este año, por las circunstancias anormales en que ha tenido que jugar la competición de Liga el Fabril, no ha podido cumplir éste a plena satisfacción, su misión de equipo "puente" entre los modestos y el "primera".

No parece éste el camino emprendido, ya desde finales de la temporada, por el Celta, que se ha "destapado" pagando millones por jugadores de muy incierto porvenir, o, cuando menos, todavía no merecedores de la alta cotización que se les dio, aunque quizá se deba a que de su "cantera", también de momento --porque de los campos vigueses han salido, a lo largo de la historia del fútbol regional, jugadores de extraordinaria categoría, y no hay razón alguna para que no sigan saliendo-- no pueda sacar futbolistas aptos para apuntalar el brillante esqueleto de equipo de Primera División con que cuenta el club celeste.

Pero, en fin, lo destacable, lo que quiero airear con verdadero júbilo, por mi firmísima fe en esta "cantera" de Galicia, es que el éxito alcanzado por sus más representativos clubs, este éxito que ha colocado al balompié gallego en el primer plano del nacional, se debe de modo muy principal a esta inagotable cantera. Y sería suicida, abandonarla, no cuidarla con verdadero cariño, estimulándola, dándole medios al fútbol modesto para que sigan saliendo, cada vez en mayor número, futbolistas de tan extraordinaria calidad como los que ha dado en todos los tiempos.

De ese modo no sólo resolverían sus problemas económicos esos clubs, sino que se contribuiría eficientemente a ese resurgimiento del lánguido balompié nacional, que tanto se ansía y que tan necesario es alcanzar.--F.

"Urtaín es un gran bluff: no pega ni encaja", asegura Branchini

"SUS RIVALES FIRMAN EN EL CONTRATO EL MOMENTO DE QUEDAR K. O."

TURIN (Italia), 22.—"Urtaín es un gran bluff", afirma el preparador italiano de boxeo, Umberto Branchini, refiriéndose a la fama alcanzada por el púgil español de los pesos máximos, José Manuel Ibar "Urtaín" vencedor por K. O. en los primeros asaltos de los quince combates que ha celebrado hasta ahora como profesional.

"No pega y no encaja", prosigue el "manager" pugilístico en sus declaraciones. La farsa de su carrera no durará mucho".

Interrogado por el periodista de que cómo es que vence entonces, Umberto Branchini pone de relieve: "Existe un sistema que no ha sido inventado ahora. Sé que cada adversario de Urtain deja escrito en su contrato, incluso, en el asalto en que debe caer K. O.".

El periodista le pregunta si no teme alguna querella al hacer declaraciones de este tipo, a lo que el "manager" italiano responde, como conclusión de sus palabras: "No, desde luego. Incluso me han pedido a mí un púgil en estas condiciones. Inútil decir que yo me he negado...".—(ALFIL).

¡¡HERNIADOS!!

"ODRAP, palabra que significa solidez, comodidad. Un adelanto evolutivo para los herniados, es el aparato "ODRAP. Es un invento sin hierros, ni flejes, sólo pesa 95 gramos; sin bultos; en traje de baño se lleva sin notarse. No se estropea aunque se bañe, por ser lavable. Con "ODRAP" la hernia irá contenida, mejorando. El aparato "ODRAP", se fabrica a medida bajo prescripción facultativa. "ODRAP", Travesera de Gracia, número 10, pral. Barcelona (6). Consulte a su médico (C. P. S. 1322).

VISITA EN LA CORUÑA.--La Casa "ODRAP" atenderá a los herniados, el próximo día 24 de Junio (martes) en el consultorio del Dr. don Luis Mariño, Avda. Finisterre, 7 - 2.º de La Coruña. Visita de 10 a 1.

TELEVISION

TECNICOS EN UN MES

Curso intensivo práctico. Por el INSTITUTO E. ELECTRONICOS, de Madrid. Plazas limitadas. Informes (se obsequia Revista "TRANSISTOR") y matrícula para La Coruña en: TECNICAL SCHOOL. Real, 36-2.º.- Teléfono 221886. De 5 a 9.

¡¡REGALAMOS GUERRA Y PAZ!!

¡FORMIDABLE LIQUIDACION DE TOMOS DE LUJO!

TRES OBRAS REALISTAS (No aptas)

LA TABERNA

De EMILIO ZOLA

Esta es la obra maestra de Zola. De un realismo apasionante, al detallarnos la vida de Gervasia, mezcla entre sombríos contrastes, el alcohol, la miseria, la lujuria, la morbosidad... NO APTA.

VALE 200 PESETAS

¡SOLO POR 94 PESETAS!

LA SONATA A KREUTZER

De LEON TOLSTOI

La más violenta y cruda obra de Tolstoi. Jamás fue el adulterio descrito con más dispares matices. Una verdadera radiografía del alma de la mujer lanzada al pecado. Una obra desgarradoramente fuerte... NO APTA.

VALE 200 PESETAS

¡SOLO POR 94 PESETAS!

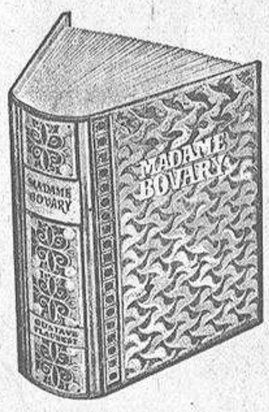

MADAME BOVARY

De GUSTAVE FLAUBERT

Pocas novelas dejan una más profunda huella. Es la vida de Emma, mujer de torcida psicología insatisfecha que se convierte en la amante del cínico Rodolfo y posteriormente del abúlico León. El doctor Bovary, su esposo, nunca dejó de amarla... NO APTA.

VALE 200 PESETAS

¡SOLO POR 94 PESETAS!

ENVIOS A REEMBOLSO CARGANDO OCHO PESETAS DE GASTOS POR TOMO

Estos tres tomos forman la "COLECCION JOYAS REALISTAS" y son de LUJO. Encuadernados en símil piel, con repujados de marroquinería y viñetas de oro fino. (Tamaño: 19 x 13,5 cms.).

Comprando los tres tomos, rebajamos a 278 Ptas. cargando 12 Ptas de gastos por todo. TOTAL A PAGAR: 290 pesetas.

Y REGALAMOS la gran obra "GUERRA Y PAZ", de Tolstoi. Verdadera joya de la literatura universal, enmarcando un interminable desfile de personajes unidos por el amor, la intriga, el placer de los sentidos, la guerra... Monumental edición (19 x 14 cms., 443 páginas). Lujosa obra encuadernada en tela estampada y oro fino, con funda de plástico. Vale este tomo 300 pesetas.

Y si su pedido lo envía antes de quince días, le REGALAREMOS además la gran obra "LAS MIL Y UNA NOCHES" (445 páginas). Edición íntegra de los inmortales cuentos orientales, que unifican la poesía, la picaresca, el exotismo y el desenfadado cuento.

NO ADMITIMOS GIROS ANTICIPADOS — NO ENVIAMOS AL EXTRANJERO H. C.

Pedidos, a: CENTRO LIQUIDADOR DE LIBROS. — Aragón número 387. - BARCELONA 13

Las instalaciones del Club Santa María del Mar, solemnemente inauguradas ayer

Presidieron autoridades y el secretario general de la D. N. de E. F. y D., señor Castejón

A pesar de la lluvia caída durante todo el día, salvo breves lapsos, revistieron extraordinario esplendor los actos inaugurales de las instalaciones deportivas del Club Santa María del Mar, adscrito al colegio de la misma advocación que regentan los Padres Jesuítas.

Las instalaciones consisten, en una serie de pistas y campos extendidos en la ladera que se tiende entre la carretera antigua de Madrid y la vía del ferrocarril Palencia-La Coruña, más o menos equidistante de la Residencia sanatorial "Juan Canalejo" y el Puente del Pasaje. Después de un copioso movimiento de tierras quedó abierta una gran explanada que en la mañana de ayer fué escenario de la solemne inauguración.

A estos actos asistieron los gobernadores civil y militar, señores Landín y Coloma; el alcalde, don José Pérez-Ardá, el secretario general de la Delegación Nacional de Educación Física y Deportes, don Benito Castejón; el delegado provincial de Información y Turismo, don Luis Fernández y Fernández-Madrid; la delegada provincial de la Sección Femenina, señorita María del Carmen Navarro; el delegado provincial de Educación Física y Deportes, don Rafael Salgado; numerosas representaciones; el director del Colegio de Santa María del Mar, Padre Jesús Garrido, S. J., y profesorado, y la junta directiva del Club.

Primeramente se celebró una misa concelebrada en la que cantó el coro del Colegio de las Madres Jesuitinas Luego se procedió a cortar la cinta simbólica de la inauguración, en cuyo momento se dio suelta a una bandada de palomas de la Sociedad Colombófila. Entonces fué el desfile de los atletas-alumnos, en número superior al millar ,los cuales formaron después calle por la que pasó el alumno Fernando Esteban García-Aboal portador de la antorcha, que colocó en el pebetero ,momento en que las banderas de España y del Club fueron izadas.

Después se disputaron varias pruebas atléticas y de judo y fue lanzado al aire un gran globo alusivo.

Por último, fué servido un refrigerio a los invitados, y las autoridades fueron invitadas a un almuerzo

RUEDA DE PRENSA

Como acto previo a la inauguración oficial de las instalaciones, el jueves fuimos gentilmente invitados a un almuerzo y rueda de prensa, en el transcurso de los cuales se dieron a conocer los pormenores del Club Santa María del Mar, recorriéndose posteriormente las nuevas y magníficas instalaciones.

Al cordial acto asistió el presidente del Club, don Jaime Hervada y Fernández-España y los directivos, don Matías González Chas, don José Fernández Vigo, don Máximo Jorge Sanz, don Antonio Yordi de Carricarte, don Rafael Lorenzo Pérez, don Pedro Tomé Alonso, don Aquilino Lousa Pandelo, don Luis Fernando Quiroga Piñeiro, don Manuel Durán Corsanego, don Emilio Romay Beccaria y don Fernando Esteban Barreiro. También estuvieron presentes el secretario técnico del Club, don Miguel Biurrun Garbala, el arquitecto de las obras, don Andrés Fernández Albalat, el ingeniero director de las mismas, don Alfonso Pérez, y el aparejador, don José Canela, en unión del director técnico del Colegio, P. Jesús Garrido, S. J., y del director administrativo, P. Marcial Estévez. En representación de los medios informativos asistieron los señores Orestes Vara Calzada y Orestes Vara García, Bugallal, Quesada Zato, San Julián Batán, Emilio Díaz y Moskowich, ostentando la doble condición de directivo del Club Santa María del Mar y periodista nuestro redactor-jefe, don Javier Guimaraens Caruncho.

Fue una grata jornada en la que como punto primordial se nos informó que el Club no era un centro exclusivista sino todo lo contrario, abierto a la práctica deportiva de los no socios, a la colaboración con los deportistas coruñeses, respondiendo a la modalidad de centro modelo y piloto para servir como arranque inicial a agrupaciones similares en el resto de la península. Por otra parte, su misión directriz se centra primordialmente en los alevines y en los juniors, es decir, en la edad base para formar verdaderos deportistas.

Las instalaciones son en realidad magníficas, situadas en el privilegiado lugar de las Jubias, frente a la impresionante y bella panorámica de la ría. Las inauguradas ayer ya son aptas para la práctica del fútbol, atletismo, hockey sobre patines, balonvolea y tenis, contando también con instalaciones polideportivas.

La siguiente fase comprende piscina olímpica y pista polideportiva, ambas cubiertas, y se pretende, como fase definitiva, hacer un muelle para la práctica de los deportes náuticos.

Otro de los aspectos glosados fue el de la ceniza especial que va a ser utilizada en las pistas, que las convertirá en las más rápidas de España, e incluso de Europa. El señor Biurrun afirmó, a la objeción de si podía haber algún impedimento legal para que las marcas obtenidas en estas pistas fueran oficialmente homologadas, que entendía rotundamente que no. También los señores Albalat y A. Pérez explicaron el drenaje original y espléndido de las instalaciones, lo mismo que el señor Hervada y Fernández España los pormenores del Club, que supone una aportación interesantísima al acervo deportivo de La Coruña.

En suma, una gratísima reunión que sirvió a manera de prólogo de las jornadas deportivas celebradas el sábado y el domingo.

ESTA NOCHE, HOGUERA DE SAN JUAN Y QUEIMADA

La directiva del Club Santa María del Mar, nos ruega que transmitamos su agradecimiento a cuantas personas, con su asistencia o directa colaboración, contribuyeron a que las jornadas de inauguración del Club se desarrollaran con el máximo esplendor.

Como culminación de dichos actos, esta noche, a las nueve y media, será quemada una monumental hoguera de San Juan, y a continuación habrá la típica queimada en las instalaciones del Club.

Luis Suárez y Manolo Santana pasan una temporada de descanso en La Coruña

Llegadas las fechas veraniegas aunque este año el tiempo parece estar cambiado, son muchos los coruñeses nativos o de adopción que vienan a pasar unos días de descanso a sus lares, junto a los familiares e íntimos. Y en esta "operación verano" están incluídos los deportistas, necesitados también de unas jornadas de tranquilidad y recuperación, tras el esfuerzo de una prolongada temporada, que exige sacrificios, esfuerzos, continuos viajes, etc.

Por ello, estos días es corriente ver por nuestras calles "rostros populares", como los de Luis Suárez y Manolo Santana. El famoso futbolista del Inter, llegó hace unos días, con permiso anticipado de su club, porque tendrá que regresar a Milán a finales de mes, para tomar parte en un cursillo de entrenadores. Se ve que Luis piensa ya en el futuro futbolístico, aunque por su contrato con el Inter aun jugará varias temporadas. Su esposa espera la "visita de la cigüeña" y es frecuente ver al feliz y joven matrimonio por los sitios típicos de la ciudad. Luis Suárez acude asiduamente a entrenar, para no perder la forma.

En cuanto a Manolo Santana digamos que llegó el sábado, para pasar entre los suyos toda la semana y seguir después sus actividades deportivas. Naturalmente, estará de nuevo en La Coruña cuando se celebre el torneo internacional del Club de Tenis. Santana aprovechará su estancia aquí para reponerse definitivamente de su lesión de fibras que se produjo durante el partido con Andrés Gimeno, en el campeonato del Roland Garros, lo cual le impidió participar con el equipo español en las eliminatorias de la "Copa Davis" frente a Rumanía.

El Madrid, campeón nacional de balonvolea

MADRID, 22.—El Real Madrid se ha proclamado campeón de España de voleibol, al derrotar al Hemena, de Gijón, por tres sets a uno, en el partido final, celebrado hoy en Gijón.

En partido de ascenso a primera categoría, el Badalona ha vencido al Estudiantes de Valladolid, por tres a uno.—(ALFIL).

XXIV trofeo Teresa Herrera

A BENEFICIO DE LOS HOSPITALES CORUÑESES

ESTADIO MUNICIPAL DE RIAZOR

Día 26 de Junio.--ROYAL CHARLEROI (subcampeón de Bélgica) - DEPORTIVO DE LA CORUÑA (tres veces ganador del Trofeo "Teresa Herrera"). A las ocho y media de la tarde.

Día 27 de Junio.--BAYERN DE MUNICH (campeón de Liga y de Copa de Alemania) - NACIONAL DE MONTEVIDEO (campeón del Uruguay y finalista de la Copa de América). A las ocho y media de la tarde.

Día 28 de Junio.--Final de segundos, con los equipos derrotados en las semifinales. A las ocho y media de la tarde.

Día 29 de Junio.--Final del torneo, con los vencedores en las semifinales. A las siete y media de la tarde.

HOY COMIENZA LA VENTA DE LOCALIDADES POR PARTIDOS

A partir de hoy lunes, en las taquillas de costumbre, comenzará la venta libre de localidades por partidos, de 10 a 2 de la mañana y de 4 a 8 de la tarde.

PRECIO DE LAS LOCALIDADES

	1º partido	2º partido	3º partido	4º partido
Tribuna cubierta	350 Pts.	350	300	400
Preferencia central	225 "	225	200	250
Tribuna lateral	150 "	150	125	200
Preferencia inferior	175 "	175	150	200
Preferencia lateral	125 "	125	100	150
Grada elevada 1ª y 2ª filas	200 "	200	150	250
Grada elevada resto	150 "	150	100	200
Marathon	75 "	75	50	100
Especial de niños	20 "	20	20	25

NOTA.—Para encargo de localidades pueden dirigirse al Departamento de Relaciones Públicas del Ayuntamiento de La Coruña (Teléfono 225467) o a las oficinas de "Viajes Cantabria", en Vigo: Marqués de Valladares, 20; teléfono 212479. Lugo, Juan Montes, 3; Teléfono 212708. Orense: José Antonio 13: Teléfono 211476. Santiago: Generalísimo. 2: Teléfono 583365

2009 Ministerio de Cultura

Para hombres de acción. Hombres que deciden, que imponen un nuevo estilo.
Dinámicos, amantes de la velocidad. Y también del confort y de la seguridad.
Para ellos nace un nuevo concepto de automóvil: el 1430 de SEAT, un coche con clase y temperamento.
Línea depurada y un interior cómodo, lujoso. Con ese lujo de buen tono que cuida sabiamente los detalles. Faros gemelos.
Suelo alfombrado lujosamente. Asientos regulables de diseño anatómico. Reloj eléctrico, cuenta revoluciones,
cuenta kilómetros total y parcial. Termómetro de agua. Avisador de situación de freno de mano y starter.
Bocas de aireación. Aire forzado a dos velocidades. Limpiaparabrisas de dos velocidades. Encendedor.
El 1430 une la alegría deportiva a la elegancia de los coches de prestigio.
1438 cm³, 70 CV (DIN) a 5.400 r.p.m. Brillante velocidad (más de 150 Km./h.)
Frenos de disco a las 4 ruedas y servofreno. Alternador.
Precio Fábrica: 136.600 ptas. (situado en cualquier punto de España).

SEAT 1430 **Velocidad a todo confort.**

2009 Ministerio de Cultura

La animación ante el próximo XXIV Trofeo "Teresa Herrera" es extraordinaria

Ayer concluyó con gran éxito el abono para los socios deportivistas

POSIBLE ALINEACION EN EL CUADRO CORUÑES DEL DELANTERO PARAGUAYO, DEL PUERTO

El Ayuntamiento coruñés se propuso este año que el Trofeo "Teresa Herrera", recobre, o supere, incluso, el gran prestigio alcanzado no sólo dentro del ambiente regional, sino nacional, por otra parte tan codiciado por los clubs de todos los países de Europa y América. Y, a juzgar por la extraordinaria valía de los equipos que van a tomar parte en él, el agrado que acompañó a la variación de la fórmula del partido único, por un torneo cuadrangular y a la animación que ha tenido el abono para los socios del Real Club Deportivo, terminado, ayer no es aventura predecir que lo va a conseguir.

El Trofeo, iniciado en el año 1946 con aquel sensacional Sevilla-At. de Bilbao y reafirmado al siguiente año con uno de los partidos más emotivos que se han visto en La Coruña, disputado por el propio Atlético contra el Vasco de Gama brasileño, y seguido sin interrupción, unas veces con mayor y otras con menor éxito, enfrentará, como es sabido, este año, en primer lugar al Deportivo coruñés y al Sporting Club Charleroi, de Bélgica, en la tarde del próximo jueves.

Este encuentro tiene extraordinarios alicientes ya no sólo porque interviene nuestro primer club, con su cuadro de gala y posiblemente, estrenando al delantero centro paraguayo Del Puerto, que ya el pasado año estuvo a punto de reforzar a los blanquiazules, malográndose su fichaje por una lesión padecida por el mismo, de la que está totalmente restablecido—y que se encuentra en La Coruña no para ser sometido a prueba, porque su categoría está perfectamente contrastada, sino ultimando los detalles de su contratación— sino porque el once herculino se enfrenta a un equipo belga que da sido la revelación máxima de la presente temporada, según divulgaba hace pocos días, con absoluta imparcialidad, el corresponsal de "Marca" en Bruselas. El Sporting Club de Charleroi —dice— ha subido al primer plano nacional, acabando segundo en el Campeonato, tras el Standard y delante del Anderlecht y del F. C. Brugeois. Esta ascensión no es producto del azar, sino resultado de una política pensada a largo tiempo por sus directivos, que bajo la conducción del presidente M. Kolp, quieren hacer un club grande.

Este equipo —sigue comentando dicho corresponsal— se esfuerza en practicar un bello fútbol y dispone de excelentes técnicas; el entrenador checo, Swoboda ha creado una defensa sólida y bien organizada, que además presenta una cierta particularidad: la de no romper el juego del adversario, pues sus zagueros procuran la anticipación y se lanzan al contraataque con mucha precisión, no dudando en subir rápidamente en línea para apoyar a sus delanteros. El entrenador ha venido preparándolos concienzudamente, ilusionado con el Trofeo, y La Coruña tendrá la primacía de la presentación de Van Schonberck, jugador procedente del Standard, considerado como la mejor esperanza y que viene a reemplazar a René Delchambre, quien con sus 35 años de edad ha sido traspasado a otro equipo de inferior categoría. Con él hay que destacar como figuras del Charleroi, a André Colasse un medio trabajador, de carácter defensivo, internacional B; Tosini, portero ágil y clarividente; Bissot, centrocampista con remate potentísimo; Bouret, también delantero creador, de gran inteligencia; Tormolle, rapidísimo defensa, internacional militar. Spronck, un "libero" que procede del Standard, de gran talla, por lo que es difícil ganarle en los balones altos; Spaute, defensa elegante y sobrio; Berconcello, extremo velocísimo... En fin, un enemigo como para que el Deportivo ponga frente a él el juego, fuerza y combatividad de las mejores tardes de la Liga. Porque sino...

En la segunda jornada, la del día 27, contenderán el Bayer Munich y el Nacional de Montevideo, en partido que acapara la atención de los aficionados de toda la región, porque si el Nacional es un equipo al que ya se conoce bien en Galicia, por su técnica y su garra, que le permite figurar habitualmente en cabeza de los grandes equipos americanos, el once de Munich es actualmente el más fuerte de Alemania, pues ha conseguido la proeza de haber ganado esta temporada la Bundesliga y la Copa de Alemania, esta última lograda el día 14 del mes actual, lo que revela, no solamente la regularidad que supone haber triunfado en el torneo de Liga perdiendo solamente seis partidos y empatando die, de los treinta y cuatro jugados y con ocho puntos más que su inmediato seguidor —lo que no se había logrado nunca en ese torneo de Alemania—, sino su pujanza y clara superioridad sobre los demás soberbios equipos de su país —de tan alto nivel futbolístico— en una competición como la de Copa, en la que hay que rendir al máximo todos los partidos. Además la Bundesliga empezó ganándola desde la primera jornada, pues a partir de ella pasó a ocupar el primer puesto de la clasificación, que no perdió en todo el campeonato.

En el Bayern Munich figura el gran goleador Müller, que consiguió treinta tantos en la Liga y desde os dieciseisavos de la Copa fué autor de todos los goles de su equipo, incluídos los dos obtenidos en la final. Pero, además de este "cazagoles", el equipo alemán cuenta con el excepcional portero, Maier, que es el de la selección, con los extraordinarios Ohlhauser y Brenninger, y con el internacional austríaco, Starek, futbolistas todos de verdadera categoría mundial; y su fútbol, mitad germano —velocidad y fuerza—, mitad austríaco —técnicay habilidad—, según escribió en el mismo diario deportivo anteriormente citado su corresponsal en Colonia, Carlos Bribian, "da gloria mirarlo".

Indudablemente se avecinan cuatro días de fútbol sensacional, gracias a lacierto con que el concejal delegado don Emilio Mosquera, y sus inmediatos colaboradores, han logrado seleccionar los equipos que tomarían parte en el XXIV Trofeo "Teresa Herrera". Es verdad que el presupuesto para el montaje de este extraordinario espectáculo futbolístico, es caro. Pero La Coruña, Galicia entera, —a juzgar por los pedidos ya recibidos— sabrán responder al esfuerzo del Ayuntamiento coruñés y a la finalidad humaintaria del Torneo y no es difícil presagiar que nuestra ciudad vivirá esta semana unas jornadas barompédicas que no se podrán olvidar por su grandiosidad.

Por lo menos, se han puesto todos los medios para que el "Teresa Herrera" constituya un rotundo éxito deportivo y económico. Y cuando la organización se cuida hasta el mínimo detalle, el éxito tiene que alcanzarse.

REGALAMOS UN MONUMENTAL "ALBUM DE TOROS" (con 135 fotografías en colores de los Toreros de Ayer y de Hoy) A TODO COMPRADOR DE

ENCICLOPEDIA

TAURINA

Con el escalafón completo de matadores de toros desde FRANCISCO ROMERO, en 1700, hasta Francisco Ruiz Miguel, que tomó la alternativa en Barcelona el 27 de abril de 1969.

Con detalle de todas las ganaderías existentes en 1969. Capítulos con las víctimas del toreo y los matadores que más corridas han toreado en lo que va de siglo.

¡Sepa lo que es verdad y lo que son trucos y marrullerías!

Conozca bien la técnica, la lidia, los toros, etc.

¡ORIENTA AL PROFANO!

¡DEPURA AL AFICIONADO!

Grabados y láminas entre texto. Dibujos de Alcalde Molinero. Encuadernada en tela, oro y sobrecubierta.

PRECIO 165 PESETAS (más 12 pesetas de gastos)

Sírvase enviarme" ENCICLOPEDIA TAURINA" a REEMBOLSO de 177 pesetas (incluídos gastos) con el REGALO del "GRAN ALBUM DE TOROS", tamaño 26 x 35 cms., 144 págs., con las fotografías en colores de 135 figuras del toreo con sus correspondientes biografías.

Las vidas de los TOREROS DE HOY: Paco Camino, El Cordobés, El Viti, Teruel, Benjumea, Ordóñez, Paquirri, etc., están escritas por los mejores críticos taurinos. Las biografías de los TOREROS DE AYER están escritas por el inmortal "Curro Meloja". Hay fotografías también de los rejoneadores y de los novilleros "de postín". El Album tiene además una introducción con fotografías en negro sobre la Historia del Toreo. Gran presentación. Este ALBUM QUE REGALAMOS pesa cerca de un kilo.

D. ... ...

Calle ... ...

Población ... ... Prov. ... ...

Por tener poca existencia del "Album de Toros" serviremos por RIGUROSO TURNO de llegada. ¡Apresúrese pues a pasarnos su pedido!

Por lo excepcional de esta oferta no se vende a plazos.

H. C.

Rellene este cupón, escribiendo con MAYUSCULAS sus datos personales, y envíelo a:

EDITORIAL DE GASSO HNOS. SECCION - 14

Aragón, 385 - BARCELONA - 13

No admitimos giros anticipados ni enviamos al extranjero

CAJA DE AHORROS MONTE DE PIEDAD DE LA CORUÑA Y LUGO

XLV

DIA UNIVERSAL DEL AHORRO

31 OCTUBRE 1969

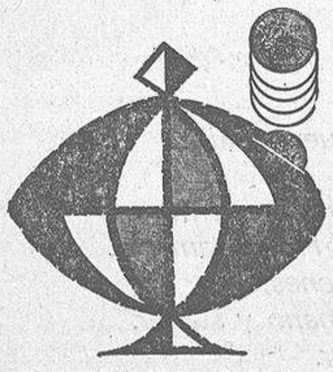

SORTEO DE PREMIOS COMO ESTIMULO AL AHORRO

PARA MAS INFORMACION SOBRE ESTE SORTEO PIDA FOLLETOS EN CUALQUIERA DE NUESTRAS OFICINAS

¡AHORRA Y VIVIRAS MEJOR!

EL DEPORTIVO VENCIO EN PUENTECESO POR 4-1

A la bendición e inauguración del campo, asistieron los señores Landín Carrasco, Castejón y otras personalidades

Los coruñeses probaron al argentino Rubén Fernández, que gustó

EN EL BANDO LOCAL ACTUARON LUIS SUAREZ, PELLICER Y AURRE

PUENTECESO, 22.—(Especial para la HOJA DEL LUNES).—Esta tarde, a las seis, tuvo lugar en esta villa la bendición y siguiente inauguración del magnífico campo de fútbol que se ha construído con la trascendente colaboración de la Delegación Nacional de Deportes.

Con el presidente del club local y alcalde, don Manuel Couto Anido, estuvieron presentes en el acto, el gobernador civil, señor Landín Carrasco; el secretario de la D. N. D., don Benito Castejón; presidente de la Federación Gallega, don Cristino Alvarez Hernández, acompañado de los miembros de la misma, señores González Dopeso y de Llano López; el delegado del Ministerio de Información y Turismo, señor Fernández y Fernández Madrid; el jefe superior de Policía, señor Piñeiro; presirente del R. C. Deportivo de La Coruña, don Antonio J. González y otras personalidades.

Después de realizada la bendición, saltaron al campo el Deportivo y el Puenteceso, en unión del árbitro, el coruñés señor Barros, y de la señorita María del Pilar Couto Torrado, que actuó como madrina e hizo el saque de honor.

Los bandos contendientes presentaron las siguientes formaciones:

DEPORTIVO: Juanet; Bello, Manolete, Cholo; Sertucha, Domínguez; Cortés, Loureda, Rubén Fernández, José Luis y Beci.

En la segunda parte quedaron en los vestuarios Cortés, (al que sustituyó Beci), José Luis (cuyo puesto ocupó Cervera) y Martínez quepasó al puesto de extremo izquierdo. Luego Miguel reemplazaría a Cholo y Chapela II a Beci.

PUENTECESO: Canedo; García, Aurre, Muñiz; David, Luis Suárez; Veloso, Pellicer, Chenchu, Ferro y Montalvo.

También en el bando local hubo cambios, pues salieron los porteros Norberto y Chiño, así como Crego, Naya Calvo y Costa.

La abundante lluvia caída durante la mañana, impidió que fuesen aprovechadas las excelentes condiciones del césped, no obstante lo cual el partido resultó muy interesante, ya que todos los contendientes se emplearon con el máximo interés, sorprendiendo al público, que abarrotaba el recinto, el ardor y las ganas de pelea de los jugadores.

El primer tiempo concluyó con empate a un gol, logrados por Sertucha, de un impresionante remate de cabeza, y por Chenchu. Tras el descanso, el Deportivo impuso su homogenedad y fuerza, y consiguió tres nuevos goles obra de Rubén Fernández, Cervera y Beci.

Lo más sobresaliente del cuadro coruñés fue su conjunto y magnífica forma física. Cervera reapareció sin huella de su pasada lesión y el argentino Rubén Fernández a quien se probaba, de magnífica planta y con deseos de lucirse, ofreció los suficientes destellos para merecerle acreedor a ser observado en el futuro con atención. El arbitraje del señor Barros, acertado.—PONTE.

Un regalo de estilo en

REAL 60 Estilo OBJETOS PARA REGALO

EL ORENSE ASCENDIO CON TODO MERECIMIENTO

En opinión de la crítica y el público bilbaínos, podrá desenvolverse muy bien en segunda división

BILBAO, 22.—(Especial para la HOJA DEL LUNES, por el crítico deportivo de "La Gaceta del Norte", JOAQUIN BENITO).

El Orense ha ascendido a segunda división con todo merecimiento, después de tres intentos consecutivos, en el tercero de los cuales, al eliminar al Bilbao Atlético, ha dado el esperado salto.

Bien se puede decir aquello de "a la tercera, la vencida".

El Orense festejó su triunfo, por la noche, en un hotel bilbaíno. Hablamos con Bouso, el artífice del ascenso, quien nos dijo:

—Temía al Bilbao Atlético, pues un gol era poca ventaja. Insisto, no obstante, en que la eliminatoria debimos resolverla en Orense, en el primer partido.

—¿Cree usted que el Orense tiene plantilla para afrontar la segunda división?

—Si conservara todos los jugadores de que dispone, creo, sinceramente, que podríamos muy bien mantenernos en segunda. Pero tenemos tres jugadores cedidos del Atlético de Madrid—Bary, Alfonso y Pérez Oliva—, que seguramente volverán a su equipo de procedencia. Pataco ha sido traspasado y, asimismo, parece que serán traspasados algunos otros jugadores.

—¿Renovará su contrato?

—No lo he decidido, aunque, naturalmente, estoy muy contento en Orense, después de tres temporadas consecutivas luchando por este ascenso, lucha que ahora hemos visto, al fin, coronada por el éxito.

Pedimos a Bouso una breve ficha de su ejecutoria como entrenador.

—Yo me hice cargo interinamente del Orense, en el que había estado como jugador durante cinco temporadas. Obtuve el título de entrenador nacional hace dos años en Madrid, con el número dos. Por lo tanto, el Orense ha sido el único equipo que he entrenado.

La satisfacción y la alegría de la colonia gallega tan numerosa en Bilbao han sido grandes y se manifestaron inmediatamente después del triunfo, en que los gallegos saltaron al campo y algunos de los cuales despojaron a los jugadores orensanos de sus camisetas, como ya parece que viene siendo clásico en los partidos de futbol.

En Bilbao, la crítica local y los 35.000 espectadores aproximadamente que acudieron a San Mamés coinciden en señalar que la victoria del Orense fue absolutamente merecida y que el equipo puede muy bien desenvolverse en segunda división con algún refuerzo.

KLEBS

Antiinfeccioso - Curativo

EZCEMAS EXUDATIVOS

HERIDAS - EROSIONES

El Real Madrid, bloqueado por el mal tiempo, en Santiago

No pudo tomar ningún avión de regreso a la capital

SANTIAGO DE COMPOSTELA, 22.—Se encuentra en Santiago de Compostela el equipo del Real Madrid, que anoche disputó un partido en Vigo frente al Real Club Celta.

Hoy el avión que desde Madrid se dirigía al aeropuerto de Peinador, en Vigo, no pudo tomar tierra a causa dela lluvia y de la espesa niebla y hubo de hacerlo en el aeropuerto de Labacolla, en Santiago.

Los jugadores del Real Madrid, entre los que figuran Amancio, De Felipe, Grosso y Velázquez, que mañana a las diez de la mañana han de emprender el vuelo hacia Helsinki., con la selección nacional, al igual que Miguel Muñoz, tomaron un autocar y se dirigieron a Santiago.

Una vez llegados a esta ciudad, comprobaron que el avión tampoco podía despegar, por lo que habrán de permanecer en Santiago hasta mañana por la mañana.—(ALFIL).

Fue suspendido el "Gran Premio Ciudad de Vigo" de atletismo

A CAUSA DE LA LLUVIA

VIGO, 22.—Hoy no pudo celebrarse el XI Gran Premio "Ciudad de Vigo", en las pistas de Balaídos, a consecuencia de la gran cantidad de lluvia caída sobre la ciudad.

Ignacio Sola, uno de los máximos aspirantes al "Hórreo de plata", en el que consiste el Gran Premio, no pudo llegar a Vigo en el avión, pues éste no pudo tomar tierra y debió regresar hacia Santiago de Compostela. — (ALFIL)

RESULTADOS Y CLASIFICACIONES

FASE DE ASCENSO A SEGUNDA DIVISION

Resultados de los partidos disputados ayer:

Osasuna, 1; San Andrés. 0 (0-1).
Hércules, 1; Castellón, 1 (2-3).
Bilbao Atl, 0; Orense, 1 (1-2).
Salamanca, 0; Huelva, 0 (3-2).

Ascienden a Segunda División, el Orense, Castellón y Salamanca Tendrán que desempatar el Osasuna y San Andrés

Jugarán los partidos de promoción, los días 26 de Junio y 6 de Julio:

Onteniente - Huelva.
Bilbao Atl. - D. Alavés.
Ilicitano - Hércules.

El vencedor del desempate Osasuna - San Andrés contra Alcoyano.

John Pennel estableció un nuevo "record" mundial de salto con pértiga: 5,44 ms.

SACRAMENTO (CALIFORNIA), 22.—El atleta norteamericano John Pennel ha batido el record mundial de salto de pértiga al superar limpiamente en su segundo intento la altura de 5,44 metros.

El anterior record lo poseía el también norteamericano Bob Seagren, con 5,41, establecido el 13 de septiembre del año pasado en South Lake Taole.—(ALFIL)).

LAS INGLESAS BATIERON EL RECORD MUNDIAL DE 4 x 400

LONDRES, 22.—El equipo de Gran Bretaña ha batido hoy el record mundial femenino de 4 x 400 metros lisos, en el tiempo de 3-37-6. El record anterior pertenecía desde el 4 de junio de 1968 a Rusia, en 3-42-2.

El equipo británico estuvo integrado por J. Pawsey, P. Atwood, J. Simpson y L. Board.

El record se consiguió en la pista de Tartán del complejo deportivo de Crystal Palace.—(ALFIL).

Rafael Rodríguez Camacho, becado para un Curso de Dirección en Montecarlo

Reunido en Barcelona el Jurado Nacional para otorgar las becas de estudios, en diferentes especialidades, instituídas por la "Donación de Arte Castellblanch", ha correspondido una para estudios completos de dirección musical a don Rafael Rodríguez Camacho, de El Ferrol del Caudillo. El señor Rodríguez Camacho asistirá a los cursos que se celebrarán en Montecarlo, a cargo del famoso director Igor Markowitch.

Las becas otorgadas por "Castellblanch" son para Artes Aplicadas, Escultura, Música y Pintura. En total unas cien para toda España. Por Galicia fueron miembros del Jurado Nacional, el señor González Taboada, de la Escuela de Artes y Oficios de Santiago y don Antonio Iglesias, del Conservatorio de Música de Orense.

Con este motivo el representante en La Coruña de la firma patrocinadora, don Enrique Tapia, ofreció un agasajo a los representantes de la Prensa coruñesa.

Floristas

LA FLOR CORUÑESA

LA CASA MEJOR SURTIDA DE GALICIA

Especialidad en arreglos para bodas, ramos de novias y toda clase de trabajos de floricultura.

PANADERAS, 49

Teléfonos: 221753 y 229385

"La formación recibida en los dos Cursos que he estudiado en ese Centro es satisfactoria y en ambos he quedado muy conforme. Gracias". Francisco Berna. Comandancia de Obras del Ministerio del Ejército. Madrid.

"Ningún método como este, por su tematización de estudio y por la amabilidad de los señores profesores y demás personal del Instituto" Padre Esteban Ruiz. Claros Jarillo, 14. Higuera la Real (Badajoz)

Sr. Director: Sírvase enviarme INFORMACION GRATUITA sobre los cursos de: .....

Nombre
Calle
Población
Provincia

INSTITUTO AMERICANO

MENDIVIL, 6 y 8 (X - A6)

APART. 14.138 MADRID-18

HOY MISMO envíe este cupón. Sólo gastará un sello de Correos y recibirá la mejor oportunidad de su vida.

DESCUBRA AMERICA!

Descubra la razón de su potencia industrial, de su gran desarrollo económico, de su preponderancia mundial...

Descubra también la razón del superior nivel económico y del bienestar de los americanos.

Vamos a adelantarle un dato de suma importancia: el camino de la TECNICA, de la ESPECIALIZACION, es primordial y decisivo en América.

TAMBIEN EN ESPAÑA, AHORA, usted puede especializarse y adquirir los conocimientos técnicos necesarios para triunfar, siguiendo los cursos por correo del

INSTITUTO AMERICANO

CAMBIE. HAGASE TECNICO Y LOGRE UN PORVENIR ASEGURADO

Obtenga el diploma del INSTITUTO AMERICANO, sin moverse de su casa, en sus horas libres y con sólo saber leer y escribir.

¡SEA MAS IMPORTANTE! ¡GANE MAS DINERO!

ESTOS SON NUESTROS CURSOS

Ayudante de Laboratorio
Auxiliar de Farmacia
Publicidad básica
Técnico en Plásticos
Fontanería y Saneamiento
Agente de Seguros
Técnico en Ventas (general o acelerado)
Estudio de Mercados
Inglés (con o sin discos)
Francés (con o sin discos)
Técnico en Diesel
Mecánico de Automóviles
Delineante Mecánico
Delineante de Construcción
Delineante de Carpintería
Delineante Proyectista
Constructor de Obras
Maquinaria Agrícola

Autorizado por el Ministerio de Educación y Ciencia — Miembro del European Council for Education by Correspondence

INSTITUTO AMERICANO MENDIVIL, 6 y 8 APART. 14.138 (X - A6) MADRID-18

FUTBOL MODESTO

¡Trece goles sufrió el Bayo en Buño!

Esta tarde sorteo de Copa, en la última fase de las Mariñas

COPA DE LA CORUÑA

(FASE DE LA CAPITAL)

Viofio, 4; Maravillas, 1.
Silva, 1; Unión Sportiva, 1.
At. Los Castros, 0; Victoria, 4.
Batallador, 1; Orzán, 3.
Oza Juvenil, 3; Imperator, 3.

(FASE DE LAS MARIÑAS)

Sp. Mesoiro, 3; Portazgo, 5.
Dorneda, 0; Dep. Juvenil, 0.
Olímpico, 3; Hércules, 0.
Dep. Obrero, 3; Brigantium, 3.
Relámpago, 0; Perillo, 1.
Celas, 2; Carnoedo, 0.
Torino, 2; Marino, 2.
Fontemayor, 1; Sp. Cambre, 3.
Dep. Sigrás, 1; U. Campestre, 0.
Racing de Eirís, 2; Sp. Sada, 3.
San Tirso, 1; Mercurio, 2.
Dep. Carral, 2; U. Sueiro, 0.

LIGA ZONA DE ARTEIJO

Campanal, 6; At. Arteijo, 1.
Suevos, 0; Dep. Payosaco, 2.
Villarrodriz, 1; Club del Mar, 2.
C. S. Bens, 3; Sp. Meicende, 1.
Peñarol, 3; Oseiro, 4.
Laracha, 7; Pastoriza, 1.
Penouqueira, 3; Dep. Larín, 5.

LIGA DE LA COSTA

At. Bergantiños, 0; Xallas, 1.
Soneira-Puenteceso, aplazado.
Buño, 13; Bayo, 1.
Club Cée, 2; Mugía, 6.

COMENTARIO

Celebrados los partidos de vuelta de la segunda fase de la Copa de La Coruña en las Mariñas, han quedado clasificados los siguientes equipos: Portazgo, Deportivo Juvenil, Olímpico de Rutis, Brigantium, Celas, Marino, Sporting Cambre, Unión Campestre, Sporting Sada, Mercurio y Deportivo Carral. Teniendo que jugar un tercer partido los equipos Relámpago y Perillo.

En la tarde de hoy se celebrara en los locales de la Federación Gallega el sorteo de la fase siguiente, que dará los equipos que jugarán la fase final con los clubs de la capital y zona de Arteijo.

Con su triunfo en Suevos, el Payosaco refrenda su triunfo en la actual competición. Tanto Laracha como Club del Mar fueron dignos adversarios, pero nada pudieron hacer ante la potencialidad del campeón.

En la Liga de la Costa, el Buño, que está en plan arrollador, ha infligido una severa derrota a su adversario de turno, al que le marcó trece goles, resultado extraordinario, y que a pesar de ser sobre el colista dice mucho de la capacidad goleadora de su delantera, que ya tiene en su haber 41 goles en 14 partidos.

La igualdad en esta competición entre Buño, Finisterre y Mugía, es la nota destacada en la competición, ya que los tres se muestran muy fuertes. Esto hace que hasta el final de la competición no pueda darse como vencedor a ninguno de los equipos mencionados.

MODESTO.

2009 Ministerio de Cultura

REGRESO LA "GUAPA DE LA CORUÑA"

Durante su viaje por Portugal y Andalucía fue cordialmente agasajada y recibió numerosos obsequios

Visitó los diarios "A B C" de Sevilla e "Ideal" de Granada y las bodegas de Domecq, en Jerez

Resultó magnífica la excursión, organizada por "Viajes Cantabria"

Ha regresado la "Guapa de La Coruña 1969" señorita Teresa Fernández Peña, de su viaje por Portugal, Andalucía y Castilla con que fue obsequiada por la Asociación de la Prensa de La Coruña, tras haber triunfado en el concurso celebrado en mayo último en el Hotel Finisterre, organizado por aquella entidad y patrocinado por Begano, S. A., concesionario de "Coca-Cola", con el patrocinio de las más importantes casas comerciales de la localidad.

La "Guapa de La Coruña 1969" fue muy agasajada en todos los lugares visitados. En Oporto, su llegada al hotel constituyó un verdadero acontecimiento. Tan pronto se divulgó la presencia de la Guapa, periodistas y personas de relieve dentro de la vida social de aquella población pasaron a saludarla. Recibió numerosos regalos y la prensa publicó diversas entrevistas con la gentil visitante. En una de las más importantes bodegas fue recibida por el alto personal de la casa, recorrió sus instalaciones y probó los sabrosos caldos de fama internacional.

En Coimbra, en Caldas da Rainha y por último en Lisboa, su llegada fue muy celebrada especialmente por parte de las colectividades gallegas y españolas en general.

CENA FRIA EN LA CASA DE GALICIA, DE SEVILLA

En Sevilla, en la Casa de Galicia, fue obsequiada con una cena fría después de ser cumplimentada por toda la directiva y miembros de la Casa.

EN EL DIARIO "A B C"

En el diario "A B C" fue acogida muy cordialmente y recorrió las dependencias del periódico que al día siguiente publicó una amplia reseña de la visita de la "Guapa".

VISITA A LAS BODEGAS DE DOMECQ

A su paso por Jerez de la Frontera la Guapa visitó las bodegas de Domecq, donde era esperada con expectación. Su llegada a aquella localidad había sido anticipada por el representante de Pedro Domecq en La Coruña, nuestro buen amigo don Angel Rodríguez Aragón. Fue obsequiada con un valioso estuche de bebidas.

La señorita Fernández Peña estuvo en Málaga y recorrió Marbella, Estepona, Fuengirola y Torremolinos, quedando gratamente impresionada de todos los lugares que recorrió.

Posteriormente, se dirigió a Granada, quedando maravillada de la Alhambra, del Generalife, de la Capilla de los Reyes Católicos y de la Cartuja.

EN EL "IDEAL" DE GRANADA

Durante su visita a Granada estuvo en el "Ideal" y conversó largo rato con el director del diario, don Santiago Lozano, quien recordó su larga estancia en La Coruña, donde ejerció el cargo de director de "El Ideal Gallego" y se le recuerda con cariño.

MUESTRAS DE SIMPATIA

En Málaga y Sevilla recorrió en calesa las principales calles y avenidas, y lo mismo que en Jaén, Bailén, Valdepeñas, Aranjuez, Madrid, Astorga y Lugo recibió la "Guapa" vivas muestras de simpatía.

La "Guapa" regresó encantada de esta excursión tan bien organizada por Viajes Cantabria al frente de la cual figuraba nuestro buen amigo don Alejandro Barreiro López.

La señorita Teresa Fernández recibió también regalos de algunos compañeros de excursión, entre los que recordamos a los señores de Pérez Avilés.

Un matrimonio alemán, autor de numerosos robos, detenido por la Guardia Civil, en Santander

SU ESPECIALIDAD, LOS AUTOMOVILES Y LAS JOYERIAS

SANTANDER, 22. — Un joven matrimonio alemán, que había cometido una serie de robos en Alemania y terminó en España, ha sido detenido por una pareja de motoristas de la Guardia Civil de Tráfico, en la carretera nacional de Santander a Oviedo. Los agentes recordaron la matrícula alemana del coche "Opel Admiral" GL-SW-3 que marchaba en caravana por la subida al alto de San Mateo, como una requisitoria que tenían de un automóvil robado en Alicante a primeros de este mes de junio y cuyos ocupantes se sospechaba que eran los autores de un intento de robo en una joyería de Valladolid, en la noche del 16 al 17 pasados.

En el cuartel de la Comandancia fueron identificados los detenidos como Uwe Leitenber, de 27 años, y Marianne Monika Wiemesgeb, de 23 años, casados y domiciliados en Berlín. Según su propia confesión, huyeron de Alemania en marzo último, acusados de un robo por el que les correspondía una condena de 3 a 5 años de cárcel. Con 85.000 pesetas que les facilitó la abuela de élla para que se trasladaran a Sudáfrica, pasaron a Suiza y Francia y penetraron en España por la frontera de Port-Bou, dirigiéndose a Madrid en tren. De Madrid pasaron a Málaga y después de dos meses de "dolce vita" comenzaron una etapa nueva de robos en España. Empezaron apropiándose de un automóvil "Opel Record", con matrícula de Marruecos, que cambiaron por las placas —sustraídas también— de un vehículo alemán. Desde la Costa del Sol pasaron a Premia del Mar, en Cataluña, donde robaron de un "Mercedes" distintos documentos. Después marcharon a Cartagena y Agua Dulce, en Almería, donde sufrieron un accidente de tráfico y resultaron ilesos. Conducía ella y se estrellaron contra un árbol. Al mutilizarse el coche que ocupaban, robaron un "Vauxhall", en el que llegaron a Alicante y donde lo cambiaron por el "Opel Admiral" en que viajaban cuando fueron detenidos. Después de viajar por Sevilla, Mérida, Salamanca y Valladolid, donde fallaron en su intento de robo de una joyería, huyeron hacia León, Gijón y Oviedo.

En poder de los detenidos fueron encontrados una pistola y munición, varios pasaportes y otros documentos falsificados. El joven matrimonio alemán aventurero, permanece detenido en la cárcel de Santander, a disposición de las autoridades españolas y de la Interpol para responder de la serie de delitos que se les imputa y que han confesado.—(CIFRA).

Siete peruanos, muertos, y otros veinte, heridos, en choque entre estudiantes y policías

LIMA (PERU), 22.—Siete personas han resultado muertas y por lo menos otras 20, heridas, en violentos choques registrados entre estudiantes y fuerzas de la policía en la región sureste del Perú, según noticias facilitadas por emisoras de radio.

Las noticias difundidas desde la ciudad de Ayacucho señalan que los choques culminaron tras 48 horas de actos de violencia en dicha localidad y que se produjeron a raíz de una incursión practicada por la policía en la residencia de un estudiante universitario, donde fueron practicadas 40 detenciones. (EFE).

ESTADO DE SITIO EN AYACUCHO

LIMA, 22.—Ninguna comunicación oficial emitió hoy el Gobierno peruano en torno a los graves sucesos de la ciudad de Ayacucho, a unos 540 kilómetros al sureste de Lima, donde, según noticias llegadas aquí, hubo siete muertos y diez personas heridas.

Versiones difundidas por una radioemisora de Ayacucho, "La Voz de Huamanga", captada aquí, dicen que en la ciudad andina se ha proclamado el estado de sitio, mientras la población se encuentra en permanente tensión.

Anoche fueron trasladados a esta capital cerca de treinta detenidos, algunos de los cuales son profesores de filiación aprista, según se afirma.

Las comunicaciones telefónicas con la ciudad de Ayacucho son nulas. El único medio de contacto es mediante un puente con la ciudad andina de Huncayo, que dista unos 230 kilómetros de esta capital.

En el Ministerio del Interior y en las Oficinas de Seguridad del Estado, que funcionan en Lima, declinaron formular declaraciones y confirmar las alarmantes noticias, mientras se rumorea aquí que de un momento a otro se suspenderían las garantías para el departamento de Ayacucho.

Las noticias llegadas a Lima son excesivamente confusas, dado a que por un lado se afirma que algunos detenidos son apristas y otros comunistas, siendo ambos grupos tradicionalmente opuestos y rivales.—(EFE).

Cuatro hogueras de San Juan, esta noche en María Pita

En la tradicional costumbre de encender hogueras en la noche de San Juan, esta noche habrá una innovación en La Coruña.

A media noche, frente al Ayuntamiento, serán encendidas cuatro grandes "lumeiradas", una en cada uno de los ángulos de la plaza de María Pita. Con este motivo también habrá una sesión de fuegos de artificio.

La autoridad municipal ha dispuesto, al mismo tiempo, prohibir cualquier clase de hogueras en la Ciudad Vieja.

Vida Coruñesa

El miércoles, conferencia de Enrique Mariñas

El próximo miércoles, a las ocho de la tarde, y en el salón de actos de la Casa Sindical (Pardo Bazón, 27), hablará Enrique Mariñas sobre "El Deporte y la Sociedad", dentro del ciclo de conferencias populares relacionadas con temas de actualidad que se viene desarrollando en la Escuela Sindical.

La entrada es pública, de manera que todos cuantos lo deseen puedn escuchar la palabra fácil de Enrique Mariñas, director de Radio Nacional de España en La Coruña, crítico, locutor y charlista consumado en temas deportivos.

EXPOSICION DE FERNANDEZ SANCHEZ

Siguen los éxitos de Fernández Sánchez, como presidente del Liceo de Monelos y como pintor de merecido aplauso. Expone en la Asociación de Artistas una nutrida muestra de su más reciente producción, a través de la cual se advierte el constante progreso del artista y la sinceridad con que plasma sus estados anímicos en relación con el paisaje, la figura humana y demás temas tratados.

HOMENAJE DE LOS ARTISTAS A EUMEDRE

También los artistas gallegos desean ofrecer su homenaje a Eumedre. A tal fin, la Asociación de Artistas y las entidades culturales y recreativas reciben obras para una futura exposición, que ya esta en marcha y que, sin duda, supondrá un auténtico acontecimiento en el verano coruñés.

FARMACIAS DE GUARDIA PARA HOY

Hoy corresponde cumplir guardia a las farmacias del turno décimo-tercero, ininterrumpidamente desde las nueve de la mañana hasta las diez y media de la noche.

Son las siguientes:

Don Manuel Pardo Cacharrón, San Andrés, 119, teléfono 222724; don Julio de Castro-Acuña y García, Puerta Real, 5, teléfono 224110; don Vicente Ramos Rodríguez, Castiñeiras de Abajo, 6, teléfono 230924; doña Elena Fojón Martínez Reboredo, Marqués de Figueroa, 29, teléfono 231665; doña María del Carmen Vázquez Ramos, Fontenova, 2, teléfono 252596; don Marcelo Gómez Rodríguez, Almirante Cadarso s/n.

SERVICIO NOCTURNO.—Doña Josefina Calvo Estrada, Avda. Finisterre, 135, teléfono 252893; don Agustín Castro y Castro, Fernández Latorre, 43, teléfono 230709; don Ramón Varela y Gutiérrez de Caviedes, Ronda de Outeiro, 53, teléfono 232712; don Roberto Vidal Macho, Estrecha de San Andrés, 15, teléfono 221849; don Víctor Vigil Vigil, Cantón Grande, 25, teléfono 222427.

La actriz Judy Garland, hallada muerta en su apartamento de Londres

VIVIA CON SU QUINTO ESPOSO, MICKEY DEANS

LONDRES, 22.—La actriz cinematográfica y cantante norteamericana, Judy Garland, ha sido encontrada, muerta, en su apartamento londinense del distrito de Belgravia, por su esposo Mickey Dears, quien lo notificó a Scotland Yard.

La actriz contaba 47 años de edad. Su matrimonio con Deans era el quinto de la actriz. Deans es propietario de una discoteca de Nueva York.

La Policía no ha revelado detalle alguno en torno a la muerte de la actriz, limitándose a confirmar que había sido hallada muerta, por su esposo, en su residencia de Belgravia.

Comenzó la actriz a actuar para la pantalla cuando apenas contaba tres años de edad.

Un comentarista de radio, al anunciar hoy su fallecimiento, calificó su vida de "una de las tragedias que produce el mundo del cine y las tablas".

Nació el 10 de junio de 1922, en Grand Rapids, Michigan, y era hija de actores ambulantes. Fué bautizada con el nombre de Frances Gumm.

Cuando contaba 12 años de edad se trasladó a Hollywood y pronto comenzó su carrera cinematográfica. Actuó con éxito en "Melodías de Broadway 1933" y logró la fama en el "Mago de Oz", en la que interpretó su famosa canción "Sobre el Arco Iris".

De jóvenes, actuaron juntos Judy Garland y Mickey Rooney. Con ello se hicieron ricos.

Aumentó su popularidad y fama en 1940 y luego en 1941 y 1945, cuando fué elegida como una de las diez actrices más taquilleras de los Estados Unidos.—(EFE).

El buque congelador "Playa de Portocelo", bendecido en Marín

FUE CONSTRUIDO EN ASTILLEROS DEL CANTABRICO PARA PESQUERIAS MARINENSES

MARIN (Pontevedra), 22.—Esta tarde fue bendecido el buque congelador "Playa de Portocelo", construído para la Cooperativa marinense de armadores de altura "Pesquerías Marinenses", por Astilleros del Cantábrico, de Gijón.

El buque desplaza 299 toneladas, tiene una eslora de 38,35 metros y está movido por un motor "Deutz" de mil caballos. Su bodega tiene una capacidad de almacenamiento de 240 metros cúbicos. Su tripulación es de 23 hombres y cuenta con radas y dos sondas gráficas. Su construcción y montaje han necesitado una inversión de 30 millones de pesetas.

La citada Coóperativa cuenta con cuatro pesqueros de gran altura, con los que trabajará el buque congelador. Los pesqueros faenan en la actualidad en aguas de las Islas Canarias, a la modalidad de "pesca a la baca".

Bendijo la nave el cura párroco de Marín, don Luis Otero Outes, y fueron madrinas de la embarcación las señoritas María Blanca Pérez Martín y Carmelita Garrido Carballal. La ceremonia se realizó mientras el buque navegaba por la ría y a la misma asistieron, con los armadores, el ayudante militar de Marina, alcalde de Marín y otras autoridades y personalidades.—(CIFRA).

Se verificó el sepelio de Ismael Herráiz

EMOTIVA MANIFESTACION DE DUELO, CON ASISTENCIA DE NUMEROSAS PERSONALIDADES

MADRID, 22.—Los restos mortales del escritor y periodista don Ismael Herráiz han recibido cristiana sepultura en el cementerio de La Almudena, a mediodía del domingo, en una emotiva manifestación de duelo por parte de directores, redactores jefes y periodistas de casi todos los periódicos y agencias de la capital.

El duelo familiar estuvo presidido por el hijo del finado, Carlos; cuñados y sobrinos; sus hermanas, Soledad, María Luisa y Concepción, acompañaron los restos de Ismael Herráiz hasta su última morada, en el cementerio.

Antes de partir la comitiva fúnebre desde el domicilio, se interpretó en la calle el "Cara al Sol", iniciado por los representantes del Círculo Doctrinal "José Antonio", ceremonia que se repitió al dar tierra al cadáver, en el cementerio.

Al entierro asistieron numerosas personalidades, entre las que se encontrabar los directores generales de Prensa, don Manuel Jiménez Quílez; de industrias textiles, alimentarias y diversas, don Rodolfo Martín Villa, y de carreteras y caminos vecinales, don Pedro de Areitio y Rodrigo; los gobernadores militar y civil de la provincia de Madrid, general de división don Carlos Iniesta Cano y don Manuel Pardo de Santayana, respectivamente, los ex ministros don Raimundo Fernández Cuesta, don José Ibáñez Martín y don José Antonio Girón de Velasco; los embajadores de España, don Manuel Aznar y Zubigaray, y don Ernesto Giménez Caballero; el delegado nacional de Prensa, Radio y Propaganda del Movimiento, don Alejandro Fernández Sordo; directores de los medios informativos de Madrid, y numerosos periodistas y amigos.—(CIFRA).

✝

EL SEÑOR

Don José Aristegui Núñez

Falleció en el día de ayer a los 70 años de edad, confortado con los Auxilios espirituales — D. E. P.

Sus hijos, Carmen y José-Luis Aristegui Díaz; hija política, Teresa Romay Canzobre; hermanos, Carmen, Lolores, Alfonso, Luisa y Fernando; hermanos políticos, nietos, primos, sobrinos y demás familia,

RUEGAN a sus amistades la asistencia a la conducción del cadáver al Cementerio general, acto que se verificará hoy, día 23, a las cinco y media de la tarde, por cuyo favor anticipan las gracias.

Casa mortuoria: JUAN CASTRO MOSQUERA, núm. 45, bajo.

La Coruña, 23 de Junio de 1969 (Gran Funeraria)

Un regalo de estilo en

Estilo

REAL 60 OBJETOS PARA REGALO

✝

EL SEÑOR

Don Ventura Vázquez Vázquez

(JUBILADO DE LA COMPAÑIA DE TRANVIAS)

Falleció en el día de ayer a los 81 años de edad, confortado con los Auxilios espirituales

D. E. P.

Su apenada esposa, doña María Vázquez Martínez; sus hijos, María, José-Manuel y Berta; hija política, María Gloria Bermúdez; hermano, Manuel; hermanos políticos, Manuela Rodríguez, Flora, Purificación, Manuel y Luis Vázquez (estos tres últimos ausentes) y Josefa Vázquez Martínez; nieta, M.ª Dolores; primos, sobrinos y demás familia,

RUEGAN a sus amistades la asistencia al funeral que por el eterno descanso de su alma se celebrará hoy, día 23, a las ONCE de la mañana en la Iglesia Parroquial de San Jorge y a continuación del mismo, doce horas de este mismo día, a la conducción del cadáver al Cementerio general, por cuyos favores anticipan las más expresivas gracias.

NO SE RECIBE DUELO

Casa mortuoria: ORZAN, número 124 - 2.º La Coruña, 23 de Junio de 1969 (Gran Funeraria)

EL NIÑO

ENRIQUE SANCHEZ FOJO

SUBIO AL CIELO EN EL DIA DE AYER A LOS SEIS MESES DE EDAD

SUS PADRES, DON ENRIQUE SANCHEZ SUAREZ Y DOÑA LUISA FOJO RODRIGUEZ; HERMANOS, M.ª DEL CARMEN Y ANTONIO; ABUELA PATERNA, DOÑA AMALIA SUAREZ BERGANTIÑOS; ABUELA MATERNA, DOÑA ANTONIA RODRIGUEZ, VDA. DE FOJO; TIOS, PRIMOS Y DEMAS FAMILIA,

RUEGAN a sus amistades la asistencia a la conducción del cadáver al Cementerio general, acto que se verificará hoy, a la UNA de la tarde, por cuyo favor anticipan las más expresivas gracias.

Casa mortuoria: PANADERAS, 48 - 2.º (No se recibe duelo)

La Coruña, 23 de Junio de 1969 (Gran Funeraria)

EL NIÑO

Enrique Sánchez Fojo

SUBIO AL CIELO EN EL DIA DE AYER, A LOS SEIS MESES DE EDAD

LA PEÑA ORZAN,

RUEGA la asistencia a la conducción de su cadáver al Cementerio General, acto que tendrá lugar hoy, a la UNA de la tarde, favor por el cual anticipan gracias.

Casa mortuoria: PANADERAS, 48 - 2.º (No se recibe duelo)

✝

LA SEÑORA

Doña Carmen San Martín Longueira

VIUDA DE MANUEL TABOADA

Falleció el día 22 del actual, a los 76 años de edad, confortada con los Auxilios espirituales

D. E. P.

Sus hijos, Manuel Pallares San Martín, Pilar, Federico, Alfredo, Purificación, María y Julián Taboada; hijos políticos, María Jesús Rodríguez, Milena García, Elena Botana, Manuel Losada, José M.ª Quintana y Pilar Ameijeiras; hermanos, Pilar, Jesús, María, José, Antonio, Enrique y Consuelo; nietos, sobrinos y demás familia,

TIENEN el sentimiento de participar a sus amistades tan sensible pérdida, rogando una oración por su eterno descanso y la asistencia a la conducción del cadáver al Cementerio general, que se efectuará hoy lunes, a las doce y media de la mañana, por cuyo favor quedarán agradecidos.

Casa mortuoria: FALPERRA, 49, bajo.

✝

EL SEÑOR

D. Rafael Romero Filgueira

(Ex-Presidente del Casino ferrolano y Presidente de su Junta Económica)

FALLECIO EL DIA 15 DE ABRIL DE 1969

D. E. P.

LA JUNTA DIRECTIVA DE AQUELLA ENTIDAD EN REPRESENTACION DE LA MISMA,

RUEGA a Vd. una oración por su alma y la asistencia a la misa de requiem, que por su eterno descanso se celebrará en la iglesia concatedral de San Julián, a las diez de la mañana del día 25 de los corrientes, por cuyos favores anticipan a Vd. las gracias.

EL FERROL DEL CAUDILLO, 23 de Junio 1969.

✝

EL SEÑOR

D. Eduardo Suárez Varela

Falleció en el día de ayer a los 89 años de edad, confortado con los Auxilios espirituales

D. E. P.

Su Director espiritual, don José Rios Gigirey; hijo, Eduardo; hija política, Consuelo Souto Alvarez; nietos y demás familia,

RUEGAN a sus amistades se dignen asistir a la conducción del cadáver al cementerio parroquial de San Cristóbal das Viñas, acto que tendrá lugar hoy, a las SEIS de la tarde, por cuyo favor les anticipan gracias.

Casa mortuoria: LA GRELA, 27.

(Funeraria Santa Lucía)

2009 Ministerio de Cultura

PERFILES DEL MUNDO

RHODESIA, república independiente

De cuatro millones de negros que habitan Rhodesia, solamente seis mil disponían del derecho a voto en el "referéndum" constitucional. En cambio, todos los blancos mayores de edad pudieron decir "sí" o "no", y dijeron, naturalmente, que sí a la propuesta de Ian Smith, contenida en la fórmula republicana que desliga al país de todo contacto con Inglaterra y su Commonwealth.

El proceso de autonomía ha llegado a su punto final. La debilidad de Harold Wilson en sus conversaciones con Smith, el apoyo de la también racista Africa del Sur para salvar a sus vecinos del norte del bloqueo a que estuvieron sometidos, la firmeza --hay que reconocerlo -- del "premier" rhodesiano en sus momentos más difíciles ,fueron factores básicos para el desenlace ayer consumado.

Todos los blancos y el 0,6 por 100 de la población negra confirmaron la proclamación de la autonomía. Rhodesia ya no es colonia, ni dominio, ligado a la metrópoli por el vínculo de la corona y sujeto a los derechos y obligaciones inherentes a la Commonwealth. La autonomía es total, y la forma de gobierno constituye la manera más clara de eludir odo trato con Inglaterra.

La independencia rhodesiana no tendría, desde el punto de vista político, mayor importancia si no fuese porque el régimen consagra constitucionalmente el principio del "apartheid", reservando los controles del mando social a los blancos, permitiendo a los negros sumisos ocupar puestos intermedios, y sometiendo, en fin, a la gran masa de color que domina el censo demográfico al triste sino de una "libertad vigilada"

En este sentido, es cierto el clamor de U Thant en la ONU: la independencia de Rhodesia supone un día de luto para la sociedad de naciones, para el mundo civilizado, para el progreso de los pueblos, para la paz mundial. No hace falta presumir de profeta para poder pronosticar, a pocos años vista, la "noche triste" de Rhodesia, es decir, la revuelta de los negros sometidos durante largo tiempo al poderío blanco, bien estimulados y equipados desde el exterior, para recobrar unas parcelas que les pertenecen en el corazón del Africa al que un día llegó Sir Cecil Rhodes dispuesto a montar su imperio comercial y dejar la impronta del Oxford de su juventud en plena selva.

Africa es un polvorín y al blanco le pasó la hora. O pacta o se va. Si se queda como césar tiene los días contados. Ian Smith está jugando a césar. Todavía puede hacerlo, por su indudable prestigio personal entre los blancos y porque los blancos controlan todos los resortes del poder. Pero el negro despierta, ya piensa, luego actuará, y su reacción será igual a la acción, pero de signo contrario.

Como experiencia biológica, puede ser bonito contemplar a través del microscopio cómo unas pocas células blancas se imponen a una gran masa de células negras. Con experiencia moral, es detestable. Sin posible justificación en los tiempos que corren.

BANCO HISPANO AMERICANO

MADRID

DIVIDENDO A CUENTA

En uso de las facultades estatutarias, y de acuerdo con lo establecido en el Decreto de 31 de Diciembre de 1941, el Consejo de Administración de este Banco ha acordado repartir a los señores accionistas un dividendo a cuenta de los beneficios del ejercicio de 1969, cuyo importe es el siguiente:

Acciones números 1 a 7.200.000:

Dividendo bruto ..... Ptas. 37'65
Impuesto sobre las Rentas del Capital. " 5,65
Líquido por acción ... " 32,00

El pago de este dividendo quedará abierto el día 1.º de Julio próximo en todas las Oficinas de este Banco y en las Centrales de los Bancos de Gijón, Herrero y San Sebastián.

Madrid, 13 de Junio de 1969.—El Vicesecretario General: MANUEL OTERO TORRES.

DR. A. GUTIERREZ MOYANO
ALERGIAS
Asma, Colitis, Eczemas Urticarias Reumatismo, Tuberculosis
— DIABETES —
De 1º a 2 y de 5 a 8
JUANA DE VEGA, 12

4.000 clínicas y 18.000 veterinarios atienden en Estados Unidos a 48 millones de perros y gatos

Las técnicas más avanzadas son aplicadas en grandes hospitales, que hasta tienen aire acondicionado y música en las salas

El veterinario español puede tener una buena clientela entre los animales domésticos

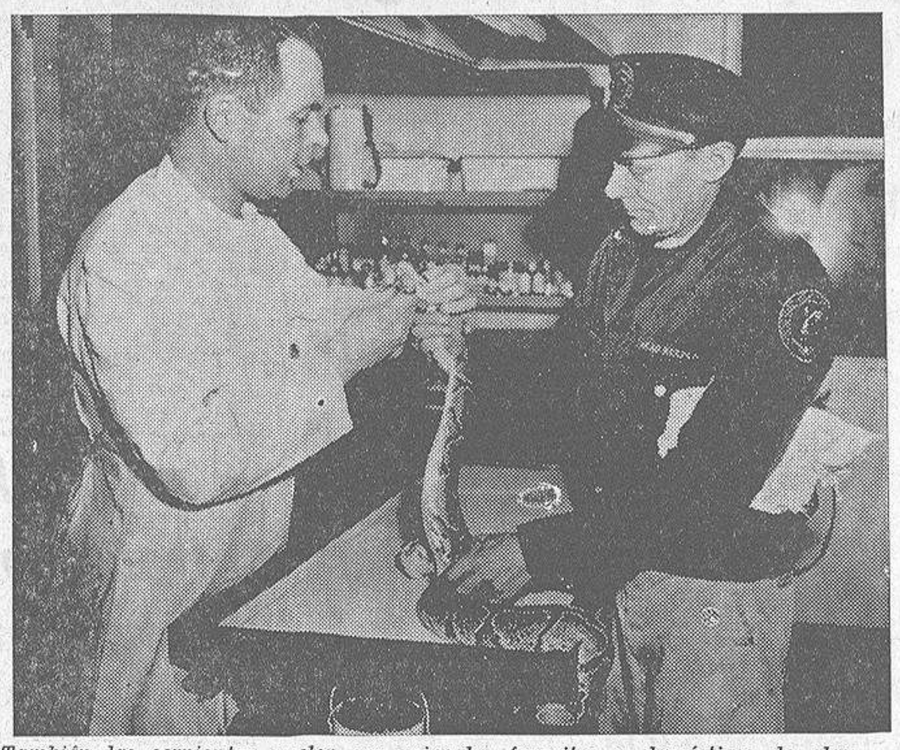

También las serpientes suelen ser animales favoritos y domésticos de algunos americanos. Aquí vemos una pequeña serpiente sometida, con todo cuidado, por un veterinario, a la cura correspondiente.—(Foto Cifra)

EL REPORTAJE DE LA SEMANA

Por LUIS MIRA IZQUIERDO

TAMBIEN los animales domésticos se benefician ahora de los grandes avances de la medicina, tanto los perros y los gatos como los más extraños "animales favoritos" de las familias.

Según un informe que acaba de hacer público la Asociación Médica de Veterinarios Americanos (AVMA), apenas si existen enfermedades humanas que no se den también en los animales domésticos, desde el cáncer hasta el glaucoma. En nuestros días, los animales domésticos "favoritos" tienen tantas oportunidades de sobrevivir tras una enfermedad como su dueño o su dueña.

GRANDES HOSPITALES PARA ANIMALES DOMESTICOS

Los animales domésticos son tratados en sus enfermedades con casi tanto cuidado como el hombre. En ellos se practican operaciones quirúrgicas a corazón abierto, por ejemplo, hasta tratamientos contra la obesidad. Cualquier animal doméstico que tenga un propietario con dinero puede ser tratado por especialistas y sufre, periódicamente, un "cacheo" para diagnosticar precozmente cualquier tipo de enfermedad, especialmente el cáncer o las enfermedades oculares.

Según la AVMA, existe actualmente un verdadero "boom" en el deseo de tener en casa algún animal. Aproximadamente el 55 por ciento de las familias americanas tiene en su casa un "pet", o animal favorito. Hay aproximadamente 24 millones de perros, 24 millones de gatos, 15 millones de periquitos y 7 millones de canarios. Algunos extravagantes tienen, como animal "pet", hasta serpientes, monos y carpas doradas.

Hay diseminados por el país 4.000 pequeñas clínicas para animales domésticos. La mayoría de los "pets" son tratados individualmente por los veterinarios, otros acuden a clínicas montadas por grupos de veterinarios, más grandes o más chicas. La mayor del país es el "Animal Medical Center", de Nueva York, que tiene "clientes" en número de 55.000 cada año.

La mayoría de estas clínicas para animales domésticos están equipadas con los últimos sistemas para cirugía y para diagnósticos de todo tipo. Disponen de los últimos antibióticos y de píldoras tranquilizadoras. Sus sistemas quirúrgicos están a "la última" y sus laboratorios son tan completos como los que se destinan a las personas. Sus salas disponen incluso de aire acondicionado, música y toda clase de adelantos. Existen también bancos de sangre para casos de emergencia y las transfusiones son muy frecuentes.

18.000 VETERINARIOS

En Estados Unidos hay 18.000 veterinarios, gran parte de los cuales se dedican a la investigación y otros a atender directamente a los animales domésticos en sus casas o en los hospitales. Fruto de esas investigaciones es el que se puede disponer de las más sofisticadas medicinas para perros y gatos, sobre todo, una completa técnica quirúrgica y hasta métodos de geriatría para prolongar la vida de los más viejos, si bien todavía se admite, como mal menor, dar muerte a los animales enfermos y viejos para evitarles sufrimientos.

Se ha completado el estudio para hacer frente a los casos de fracturas de los animales domésticos, antes casi siempre condenados a muerte por su propietario. Una completa gama de antibióticos se ha desarrollado para hacer frente a las enfermedades de la piel de los animales, así como para sus infecciones internas. Los animales son operados de cataratas y de glaucoma, se les hacen trasplantes de córnea, especialmente en los que han sufrido quemaduras. Hay que poner en estos casos un tejido de otro perro de la misma edad, tipo y raza. Todavía no se han hecho trasplantes de órganos en los perros, de manera normal, aunque se realizan en los hospitales al servicio de la enseñanza de veterinarios, con técnicas especiales. También en los animales se están experimentando drogas "antirechazo", con mayores dificultades en los animales que en las personas. Según el informe de la AVMA, se ha progresado mucho en los tratamientos geriátricos en los últimos veinticinco años especialmente en determinadas razas de perros caros. Un perro con más de diez años, debe sufrir un reconocimiento cada seis meses y cualquier otro debe ser "chequeado" al menos una vez al año.

He aquí un amplio campo para nuestros veterinarios españoles que en algunos pueblos, por la mecanización del campo, se han quedado sin mulas que cuidar, antes la fuente mayor de sus ingresos.

Madrid de domingo a domingo

La NASA.-El pan nuestro...-Simposio sobre riesgos industriales.-La primera verbena.-El teleférico.

Por Francisco CASARES.

Se ha verificado la transferencia oficial hecha por la N. A. S. A. a los expertos del I. N. T. A. de la instalación de Cebreros, perteneciente a la estación espacial de Robledo de Chavela, que durante los dos años y medio que lleva funcionando ha participado activamente en la exploración de la Luna. La ceremonia de transferencia fue presidida por el subsecretario del Ministerio del Aire y otras personalidades españolas. La estación, valorada en más de quinientos millones de pesetas, entró en servicio en el año 1966. El director general del Instituto Nacional de Técnica Aeroespacial ,pronunció unas palabras, señalando que se trataba de una efemérides memorable. Le contestó el embajador de Estados Unidos, subrayando que el personal del I. N. T. A. había tenido en sus manos el éxito de los pasados sondeos y también el de las mismas vidas de los astronautas.

Se han publicado noticias en el sentido de que los madrileños consumimos cada vez menor cantidad de pan. Actualmente, el promedio es de 167 gramos diarios, en tanto que hace diez años el consumo era de 271 gramos. El promedio nacional es de 231. Como la disminución que se viene observando puede determinar una elevación de precio, se ha dictado una disposición para evitar esa contingencia, reglamentando la comercialización del pan, a fin de que el número de despachos sea proporcionado al de habitantes. El descenso del consumo se viene advirtiendo en otros países y es consecuencia directa de la elevación del nivel de vida, que permite adquirir más variados alimentos y prescindir del que era antes básico y casi exclusivo. Por otra parte, los consejos dietéticos que dan los médicos, han contribuído, igualmente, a la disminución que se viene produciendo.

Se ha celebrado en Madrid el I Simposio Nacional sobre protección y prevención en riesgos industriales. Presidió el acto inaugural el ministro de Hacienda, señor Espinosa San Martín, que pronunció un discurso, señalando que la prevención de riesgos tiene el máximo interés para la comunidad nacional, por lo que representa de defensa de la persona humana, de su integridad física, de su patrimonio y del medio profesional e incluso cultural en que se desarrolla. Añadió que ello justifica la creciente atención que los gobiernos de todas las naciones desarrolladas dedican al tema. Destacó también que el Ministerio de Hacienda tiene un gran interés por el problema de la prevención, dada su íntima relación con el Seguro, y dijo que la importancia que reviste para las entidades aseguradoras la prevención, es evidente, como también el interés por reducir la frecuencia y la gravedad.

La verbena de San Antonio, que es, según el dicho popular, "la primera que Dios envía", y que tuvo tradicionalmente como escenario el Paseo de la Florida, donde se halla la ermita del Santo portugués, ha sido desplazada un poco más lejos y su actual ámbito está junto al Puente de los Franceses. Acaso por esta razán de la mudanza, porque la fiesta popular de las verbenas, como otras tradiciones madrileñas, va declinando, la concurrencia de este año ha sido menor que en los precedentes. Como se sabe, hay un proyecto para trasladar todas las verbenas, unificadas, a la Casa de Campo, lo que encontró siempre una gran oposición por parte de los entusiastas de cada uno de esos festejos, que tuvieron sus propios castizos escenarios. En la ermita, que fue repetida, habiendo hoy dos iglesias iguales, por el temor del deterioro de los famosos frescos de Goya, que se han conservado en la primitiva, se celebran muchas bodas y se mantiene también, a través de los años, la costumbre de que las mocitas madrileñas acudan a impetrar la protección del Santo casamentero.

Por fin, después de larga polémica y de una sentencia judicial que desestimó la demanda de algunos vecinos del sector del Cuartel de la Montaña, que se oponían a la construcción y funcionamiento del transbordador entre el Paseo de Rosales y la Casa de Campo, se ha inaugurado este medio de transporte. Funcionará entre las diez de la mañana y las dos de la tarde y después de mediodía hasta que lo permita lal uz natural. El dictamen que recoge la sentencia del Juzgado que ha entendido en el asunto, afirma que no hay ningún peligro y que tampoco es admisible la reclamación de los vecinos, en primer lugar porque las viivendas que ocupan no son de propiedad particular, sino del Ministerio de la Vivienda, y después porque no se puede invocar ningún derecho sobre el espacio aéreo en que va a desarrollar su recorrido el teleférico.

EL MUNDO CON EL PAPA

"Este es un encuentro universal; todas las razas, todas las religiones, están presentes aquí", diría M. David Morse, director general de la Oficina Internacional del Trabajo, con sede en Ginebra, en sus palabras de recepción al Papa Pablo. Así fue recibido Su Santidad; en olor de multitud, por un racimo humano, que es también el racimo de las esperanzas humanas, anhelando paz y justicia. La figura blanca de Pablo VI, sonriente y solícito, se abre paso entre las gentes que tienden su mano y su sonrisa al hombre que siempre tiene en sus labios esas dos palabras mágicas: justicia y paz

HORAS DE ESPAÑA

1. -- ESTUDIANTES Y NO ESTUDIANTES

La XVIII Reunión Internacional del CEDI se celebró junto al lago de Entrepeñas, en Pareja (Guadalajara), y estuvo dedicada al análisis de los problemas de la juventud. En ocasión de la clausura, dijo el ministro español de Educación y Ciencia, señor Villar Palasí, esta jugosa frase: "El problema de la juventud es un problema eminentemente estudiantil y nos debe preocupar precisamente más a quienes nos dedicamos a la enseñanza, pero a mí me preocupan tanto o más aquellos otros jóvenes que no son estudiantes y que no protestan, aunque tienen más razones para ello".

Una vez más, Villar Palasí ha puesto el dedo en la llaga. Viene a decirnos que si entre los jóvenes que tienen la dicha de estudiar se producen protestas, más fuertes debieran resultar todavía las protestas de esos otros jóvenes que, por diversas circunstancias, pierden pronto el contacto con los libros y se alejan de las fuentes de formación que hoy en día capacitan para un puesto de relevancia profesional y social. Consecuentemente, es preciso evitar esta discriminación juvenil; es preciso superar de una vez para siempre la barrera económico-social que a unos depara la posibilidad de alcanzar altos niveles y a otros, en cambio, les sumerge en el anonimato de los lugares secundarios; es preciso, en fin, re-crear las estructuras de la enseñanza y responsabilizar a la sociedad toda en la maravillosa aventura de una docencia abierta a cuantos jóvenes estén dispuestos a recibirla.

2. -- DE LAS BASES A LAS INVERSIONES

Tras largo diálogo diplomático, primero con el Gobierno Johnson, y después con la administración Nixon, el convenio hispano-yanqui ha sido renovado hasta septiembre de 1970. La circunstancia constituye un franco éxito de las intenciones españolas, pues, aun cuando las bases militares seguirán instaladas en el solar patrio hasta que venza el plazo de la renovación concordada, en el canje de notas, y en las declaraciones de los principales protagonistas sale a flor de piel, claramente perceptible, el espíritu de una colaboración que desborda con mucho el área estrictamente militar para entrar de lleno en el campo de la economía. No se trata solamente de que el "Export-Import Bank" financie con un préstamo de treinta y cinco millones de dólares la adquisición de material estratégico por parte de España en los arsenales norteamericanos. Hay bastante más: se establece un Comité conjunto para la mutua consulta y examen de asuntos financieros y cualesquiera otros económicos de interés común. Esto último, la cooperación a nivel económico, con su política de inversiones, créditos y expansión comercial, era, realmente, lo que España estaba buscando, y le resultaba lícito demandar, de su poderoso "socio", que, al fin, ha dicho que sí, aunque sólo fuera porque no existía razón alguna para contestar en forma negativa.

No resulta extraño, por ello, que la prensa nacional celebre el acontecimiento como "clara victoria diplomática española" ("Arriba") y destaque que la cooperación entre los dos pueblos será de otro cariz, a negociar en estos quince meses que faltan hasta septiembre de 1970.

Y es que las circunstancias de hoy son muy diferentes a las que corrían en 1953, cuando España estaba marginada de la ONU, o incluso a las de 1963, en vísperas de un Plan de Desarrollo que constituía el primer ensayo de planificación económica a nivel total. También han variado las coyunturas internacionales en estos últimos años. Todos estos factores aconsejaron al Gobierno español a un replanteamiento enérgico del problema. No con caprichos, sino con razones. Y éstas, en fin, parecen haber prosperado, pues si de momento se otorga la prórroga de bases militares para otro año y medio, a cambio se obtiene un talonario de compras y el compromiso de cooperar en la política de desarrollo según resulta de ese primer signo externo que es el naciente Comité bilateral para el examen y la consulta de los asuntos financieros.

3. -- LA LECCION DE SAN RAFAEL

Más de cincuenta muertos, y numerosos heridos, a consecuencia del hundimiento de un edificio "comunal" enclavado en el complejo "Los Angeles de San Rafael". Otro suceso con escándalo, como aquel del metílico. Otra prueba más de que todas las precauciones son pocas y que el incumplimiento de las normas exigidas produce, de vez en cuando, trágicas consecuencias.

Parece ser que la obra carecía de proyecto con firma responsable. Que tampoco contaba con licencia municipal. Que ningún profesional con título idóneo intervino en la dirección y vigilancia. Entre el dueño del complejo, el encargado y el maestro, guisaron este engendro que constituye un vivo ejemplo de que, a pesar de todos los controles, se continúa construyendo en flagrante clandestinidad y con criminal imprevisión. Y esto, en un complejo que anuncia sus encantos en varios medios publicitarios, con difusión bien lograda y amplia receptividad.

Una obra sin visto bueno. Hay muchas así, por desgracia. Por suerte, casi nunca sucede nada, porque la experiencia del constructor, y su honradez en la aplicación de materiales y elementos, suple la falta de dirección técnica. Pero, de cuando en vez, surge el desastre. Y con el desastre, la lección. Con funerales y procesamientos "a posteriori" no se arregla el problema. Hace falta, creo yo, una misión profiláctica, preventiva. Vamos a denominarla por su nombre: inspección auténtica.

EMILIO QUESADA

HOJA del LUNES
Editada por la Asociación de la Prensa de La Coruña

Año XXVIII.--Número 1.150.--Lunes, 23 de Junio de 1969.

Temas al azar

El efecto negativo de ciertas justificaciones

Por F. PILLADO

No recuerdo qué personaje famoso pedía a Dios en público que lo librase de sus amigos, porque de sus enemigos ya procuraba librarse él.

La frase hace diana en un hecho más generalizado de lo que parece. Hay amigos con una capacidad increíble de erosión en la fama y en los intereses de aquellos a quienes distinguen con sus afectos, de la misma manera que hay admiraciones a distancia que perjudican bastante más que una malintencionada aversión.

Los personajes notables suelen ser víctimas propiciatorias. Basta examinar, para comprobarlo, las versiones que amigos o admiradores nos dan de su persona, de sus obras y aún de sus gestos grandes o minúsculos. Suelen pulverizar, con bonísima intención, las figuras más respetables.

El problema es de caletre y cabal sentido. Porque también es verdad que un amigo o admirador que valga la pena puede mostrar oro purísimo en donde abunde la ganga; es decir, convertir en personaje a un ser más bien vulgar, adocenado.

Bien es cierto también que el propio individuo a la hora de mostrarse en público, de justificarse, corre el riesgo, si no atina, de convertirse en feroz autoacusador. Y en esta trampa caen muchas veces personalidades de suprema alcurnia política o social.

El recientemente fallecido Franz Von Papen, ex canciller de Alemania, constituye un ejemplo extremo. Contaba, sin duda, con la simpatía y la adhesión de los sectores conservadores de todo el mundo. A la hora de su muerte han podido leerse incontables trabajos de apología y de piadosa disculpa para sus dramáticos errores. En este caso amigos y admiradores actuaron con diligencia y aún con habilidad dialéctica. Mas todos juntos no han conseguido desvirtuar la tremenda carga acusadora que contra Von Papen contienen sus memorias. Son un libro verdaderamente sobrecogedor, historia documentada de una larga serie de claudicaciones y complacencias que soportan, incluso, el asesinato de íntimos colaboradores a manos de aquellas personas con quienes el viejo político se aviene a gobernar primero y a cooperar después. Von Papen, al tratar de acusar a los nazis, se acusó bastante más a sí mismo con rigor inapelable. Y si el tribunal de Nuremberg que lo absolvió precisara de apoyo histórico muy bien cabría hallarlo en las páginas de sus memorias.

Quien lo dude que las lea.

Pero si viene a cuento Franz Von Papen es porque con base en su actuación pública se han escrito alegatos que se refieren a otros estadistas de su tiempo y, de modo muy concreto, al mariscal Hindenburg, a quien el ex canciller convenció para que entregase el poder a Hitler.

Y aquí tropezamos con el peregrino argumento de un entusiasta de Hindenburg que, literalmente, hace la pascua a la memoria del viejo soldado, ya por aquel entonces en los últimos años de su vida.

Hindenburg, por lo visto, sentía una profunda antipatía por el jefe del nazismo. No quería siquiera oir hablar de él. Alteraba sus caducas energías. Mas todo ello por prejuicios exclusivamente clasistas. No por otra cosa. Diríase que todo lo que a Hindenburg le molestaba de Hitler era su humilde extracción social. No su credo, ni sus métodos, ni sus programas exterminadores de aplicación dentro y fuera del país.

Y por eso, de creer el testimonio del admirador que nos cuenta la historia, Hindenberg decía: "Desde luego, un pintor de brocha gorda no puede sentarse en el sillón que ocupó Bismarck".

Casi podría afirmarse, por tanto, que lo único respetable que había en Hitler es lo que le cerraba el acceso al poder. Por eso franqueó, en definitiva, una puerta con tan ridículo obstáculo.

Así, al menos, se nos dice ahora con pretensiones de justificación a cargo de un panegirista entusiasta.

A la vista de una historia que todavía duele, parece que todo comentario huelga.

2009 Ministerio de Cultura