LA CORRESPONDENCIA DE ESPAÑA

PRECIOS DE LA SUSCRICION

MADRID: Edición de la mañana. . 1 Pta. Mes.
PROVINCIAS Y PORTUGAL. . . 5 Ptas. Trimestre.
EXTRANJERO. . . . . 12 —
ULTRAMAR. . . . . 15 —

PRECIO DE LA VENTA
Por menor, 5 céntimos ejemplar. | Por mayor 90 cés. 30 ejemplr
MADRID. Factor, núm. 7.

DIARIO POLITICO Y DE NOTICIAS
ECO IMPARCIAL DE LA OPINION Y DE LA PRENSA.
Fundador: D. Manuel María de Santa Ana.

PRECIO DE LOS ANUNCIOS
UNA PESETA LÍNEA
Los anuncios de primera plana, reclamos, etc., financieros referentes á Bancos y Sociedades, á precios convencionales. Se reciben en esta Administracion, en la Sociedad General de Anuncios, en l'Agence Havas, 8, place de la Bourse (Paris), y en todas las agencias de publicidad.
ADMINISTRACION, Factor, 7.

AÑO XLVI. NÚM. 13.770 — Madrid, Domingo 20 de Octubre de 1895. — OFICINAS, FACTOR, 7.

EL PAPEL DE ESTE PERIODICO PROCEDE DE
LA PAPELERA ARAGONESA
sociedad domiciliada en Zaragoza.

ALMONEDA
Plaza Independencia, 8, 3.°, de dos á cinco.

TRASPORTES PRECIOS REDUCIDOS A TERUEL, Trujillo, Almería, Gibraltar, Tánger, Argelia, extranjero y Ultramar. L. Ramírez, Alcalá, 12, Madrid.

Mlle. Marie DE LA CASA EGÜES Y URbina, de San Sebastián, participa á sus clientes que el 20 del presente llegará de París con los últimos modelos de sombreros, que expondrá como de costumbre en la casa comisión, **Esparteros, 4,**

LA CZARINE
para fijar los bigotes sin pegarlos; suprime el uso de la tenacilla, las pomadas húngaras y cosméticos.
Unico depósito en Madrid, Perfumería INGLESA, **Carrera de San Jerónimo, número 3.**

CANDIDATOS Á CONSEJEROS
de Instrucción pública.

Por la enseñanza oficial.

D. Antonio Hernández Fajarnés, Rector de la Universidad de Zaragoza.

Por la enseñanza privada y libre.

D. Antonio Vela.

Astrónomo del Observatorio de Madrid, catedrático auxiliar de la facultad de ciencias, de palabra fogosa y elocuente, le apoyan casi todos los catedráticos auxiliares de Madrid, que ven en su candidatura el medio de que se normalice la situación inconcebible en que los auxiliares se encuentran, lo mismo en Universidades que en Institutos. Se presenta en unión del señor Lafuente, y defienden principalmente su candidatura todos los compromisarios por Madrid.

D. Federico de Lafuente.

Secretario de la Escuela Central de Artes y Oficios, en la cual explica la cátedra de electrotecnia, doctor en derecho y licenciado en ciencias, es persona de reconocido é indiscutible mérito.

Su candidatura, lo mismo que la de su compañero el Sr. Vela, nació en la Sociedad Facultativa de Ciencias y Letras, y cuenta, como éste, con el apoyo entusiasta de los compromisarios por Madrid y muchos de provincias.

Es hombre de iniciativas vigorosas y de palabra fácil y elocuente.

D. José de Castro y Pulido.

Distinguido catedrático de la facultad de ciencias de la Universidad Central, cuenta con muchas simpatías entre cuantos se dedican á la enseñanza. Le apoyan, sobre todo, los compromisarios de Cataluña, en cuya Universidad ha sido catedrático muchos años.

D. Damián Isern.

Antiguo y distinguido periodista, académico de la de Ciencias Morales y Políticas y orador elocuente, se presenta candidato á consejero con el apoyo de los profesores no titulados y una parte de los facultativos.

EL COLOR DE MODA

Aunque en la cuestión de colores la moda no impone nunca una tiranía absoluta, no deja de mostrar sus preferencias, y las de este año la inclina hacia uno de los colores más simpáticos, el color verde.

Es el de la esperanza que tanta falta nos hace para no caer en el pesimismo á que nos conducen las amarguras que sufrimos; es el del mar en el que están fijas nuestras miradas, siguiendo á los buques que se llevan a Cuba tantos seres queridos. es el de los campos en primavera y el de la más rica de las piedras preciosas, la esmeralda.

Hace muchos ya muchos años estuvo de moda el verde, que era uno de los colores favoritos de la reina Isabel y pocas de las que fueron jóvenes allá por la década del 50 al 60, habrán dejado de gastar algún vestido verde que se adornaba, por regla general, con vieses y botones de color tórtola.

El vestido de seda ó de terciopelo verde era entonces el colmo de la elegancia. La duquesa de Medinaceli se presentó en uno de los bailes de trajes de aquella época, vestida de esmeralda, toda de verde y con adornos de algas marinas.

Pero el verde que dominaba era de tonos vivísimos, el verde manzana y los de ahora, son de tonos más pálidos, el verde Japón, el China, el Sevres, el yuca, el phenix, el mucaba.

Cuando la inauguración del istmo de Suez se puso de moda el verde Nilo con reflejos plateados.

El verde fué el color favorito de Pedro Antonio Alarcón que le consagró grandes elogios, y de Gustavo Becquer que amaba á las mujeres de ojos de color de esmeralda.

La Vírgen de la Esperanza, la *Macarena*, adorada en Sevilla, luce en la procesión de Semana Santa manto de terciopelo verde bordado con oro.

A ella nos encomendamos mucho los españoles en los actuales momentos con la esperanza de que acabe la guerra en Caba y de que á los insurrectos les pongan nuestros soldados verdes.

ECOS DEL CICLISMO

Humber.—Pedrós en Zaragoza. La gira de mañana.—En el Salón

Como tengo entendido que muchos ciclistas no saben á qué hora nos reuniremos mañana para acompañar al Pardo al ilustre apostol del ciclismo, D. José Echegaray, les diré que á las nueve en punto, ni un minuto más, ni un minuto menos, saldremos de la estación del Norte en dirección al Pardo.

A las doce el almuerzo en los viveros de Lázaro López, quien, con su amabilidad notoria, ha reservado á los expedicionarios el parage más delicioso é independiente de aquellos hermosos jardines.

***

Mañana por la tarde, á las seis, como ya anuncié, *matinée* en honor de Echegaray, organizada por mi buen amigo Bordalba, en el Salón Humber.

A más de Felisa Lázaro y de Oscar y Emilien, los velocipedistas del Circo de Parish, el maestro Carbonell dará un asalto de armas.

También mostrará su destreza con los patines mi compañero y buen amigo Lorenzo Celada.

Son muchas las invitaciones repartidas, pero son aun más las personas que acuden al Salón pidiendo se les reserven invitaciones, cosa ya dificil, por no quedar ninguna disponible.

***

He oido *por ahí* ciertos rumores, y solo como tales los apunto, referentes á la carrera del *Campeonato Aragonés*, ganada al *fin* y al *cabo* por el valiente Pedrós.

Dícese que era favorito el Sr. Saez, y que, debido á esto, cuando ya cerca de la meta cayeron los dos corredores—Pedrós iba delante—el cartero de los Carabancheles, magullado por la horrorosa caida que dió, llegó al *but*, á pie, pero en compañía de unos cuantos sujetos que, sin que nadie se lo impidiera le maltrataron de palabra y de obra.

Si la noticia es cierta, ¿cómo no lo han telegrafiado los corresponsales?

Hoy no quiero insistir sobre este asunto, que se presta á muchos comentarios.

DON ACTIVO.

ECOS DEL MUNDO

Cuatro buenos partidos.

En Odessa acaba de morir un tipo original que ha dejado cuatro millones de rublos (unos doce millones de pesetas), á sus cuatro sobrinas, las cuales habían vivido hasta entonces en posición modestísima.

Pero temeroso de que á sus herederas se les suban los rublos á la cabeza y el cambio repentino de fortuna dé al traste con sus costumbres ordenadas y económicas, les ha impuesto una prueba rigurosa.

No podrán disfrutar del legado sino después de cumplir un período de servidumbre de quince meses.

Durante ese tiempo cada una de las afortunadas sobrinitas tendrá que cumplir un servicio de los más humildes, doncella de labor, lavandera, moza de granja ó carbonera.

La policía local está encargada de comprobar las horas que trabajen y tres ejecutores testamentarios vigilarán por el cumplimiento de los deseos del difunto.

Parece que las cuatro herederas han emprendido con ardor y celo este periodo de prueba hace dos meses.

Y á estas horas han recibido entre las cuatro la friolera de 863 peticiones de matrimonio!

El hombre más gordo del mundo

Ha llegado á París y se ha presentado á la redacción de *El Figaro*, un suizo que pretende, con justicia, tener el *record* de la gordura.

Llámase Henri Canon-Berg; pesa la friolera de doscientos sesenta kilos; su cinturita tiene 2 metros 45 centímetros, y la circunferencia de su muslo la pequeñez de 1 metro 45!

Este volumen no le impide gozar de una salud excelente y de un apetito privilegiado, puesto que come la ración ordinaria de cinco personas.

No puede viajar más que en el furgón de equipajes, porque no hay portezuela de vagón por donde pase su humanidad.

El número 9 y el general Boulanger.

Ahora resulta que los aficionados á estudios cabalísticos han descubierto que el número 9 tuvo una influencia fatal en la vida de Boulanger.

El nombre del difunto general se compone de nueve letras, como el nombre (Margarita) y el apellido (Bonnemain) de la mujer por la cual se suicidó.

Boulanger habia nacido un día 29; madame de Bonnemain un 19.

El general en 1837, cuya suma cabalistica da 19; ella en 1855, cuya suma cabalística da también 19.

Ambos han muerto en 1891, cuya suma cabalística es también 19.

Bruxelles, la ciudad donde ambos amantes murieron, tiene nueve letras, y este drama de amor se desarrolló en el núm. 79 de la calle de Montoyer.

El general tenía cincuenta y cuatro años (múltiplo de 9) cuya suma 5 más 4 es igual á 9; Mad. de Bonnemain tenía treinta y seis (múltiplo de 9) cuya suma 3 más 6 es igual á 9. Y si sumamos ambas edades, 54 más 36 es igual á 90.

En fin, sobre la sepultura de su adorada Margarita, Boulanger había hecho grabar esta inscripción:

¡AI-JE BIEN PU VIVRE DEUX MOIS DEMI SANS TOI!

Y esta frase contiene justamente 36 letras, cifra de la edad de la muerta, múltiplo de 9 y cuya suma 3 más 6 es igual á 9.

La fortuna de Mambrú.

El duque de Marlborough, descendiente del general inglés cuyo nombre, desfigurado al pasar de boca en boca, vino á convertirse en el de *Mambrú* en la célebre canción

Mambrú se fué á la guerra, etc.,

se casa con la hija de Mr. Vanderbilt, uno de los mayores millonarios norteamericanos.

¿Saben ustedes cual es la fortuna de la señorita Consuelo Vanderbilt, futura duquesa de Marlborough?

En primer lugar, al casarse, será la dueña del *castel* de Bleuheim, que es una maravilla de arquitectura de valor inestimable, con sus 200 habitaciones, su magnífica galería de pinturas y sus 1.000 hectáreas de tierras.

Su dote será de 10 millones de duros, lo cual no es demasiado para hacer los honores de tamaña residencia.

Además le corresponde heredar la tercera parte de la fortuna paterna, ó sean unos 70 millones de duros.

Y por el pronto, una casa en Nueva York, en la famosa 5.ª Avenida, que vale tres millones de duros; una *villa* en New Port, tasada en dos millones de duros; una quinta en Oakdale, 2.500.000 pesetas el yate *Valiant*, que ha costado otros dos millones y medio.

Y por último, en alhajas, rubíes y diamantes dos millones.

¡Vayan ustedes ahora á no envidiar á Mambrú.

NOTICIAS DE SOCIEDAD.

Anteanoche acudieron muchas personas á saludar á la marquesa de Squilache, que permanecerá pocos días en Madrid, marchando á Motril, de donde no regresará hasta el 25 de noviembre para asistir á la boda de su sobrina la señorita doña Beatriz León con el Sr. Icaza.

—El señor duque de la Roca está siendo objeto de las mayores atenciones en la provincia de Huelva, y el Suenelhein ha dispuesto en obsequio suyo una espedición á las minas de Riotinto.

—Ayer mañana han llegado á Madrid procedentes de la provincia de Santander, la distinguida señora de Salvany y su bella hija Hortensia.

—La muerte de la respetable marquesa de San Gregorio ha sido muy sentida en la sociedad de Madrid, donde tenia muchas simpatís. Sus hijos, y especialmente la señora de D. Luis Silvela, están recibiendo muchas manifestaciones de duelo.

—Le han hecho con felicidad la operación de batirle las cataratas, al senador don Martín Esteban, marqués de Torrelaguna.

—Con un éxito feliz, que celebramos, le han hecho en París una operación á la señora marquesa de Viana, que vendrá pronto á Madrid completamente restablecida.

La han acompañado constantemente además de su esposo, sus hermanos los duques de Denia y su sobrino el conde de Urbasa.

ESTADO ATMOSFÉRICO

La temperatura máxima del día 18, según el Observatorio de Madrid, fué de 25 grados; la mínima de 9'9.

El día 19 en Madrid ha variado poco respecto del anterior.

El termómetro del Sr. Graselli señalaba 22 grados á las siete de la mañana; 26 á las doce del dia y 23 á las cinco de la tarde.

El barómetro indica buen tiempo.

¡Ella también lo creía, la campesina! Todo se lo probaba.

El señor de Monthelin había venido después de mediodía, aproximadamente á las tres.

¿De dónde venía? De correr á través de los bosques como un loco, para calmar sus nervios, para atemperar la fiebre que le devoraba hacía algunos días, ó mejor dicho, hacía semanas, meses enteros.

A su vuelta había encontrado al médico en el castillo. Vió al abate d'Herblin, que se volvía á su presbiterio, acompañado del comandante Potel, que había acudido á informarse.

El acontecimiento estaba próximo, todo lo anunciaba.

Después el señor de Monthelin anduvo errando por las inmediaciones de la alcoba, acechando noticias, entrando algunas veces, preguntando con solicitud á la enferma cómo se encontraba, animándola, y por último, se había instalado en un sillón escuchando sus quejas, más agitado que si se tratara de su propia vida como si hubiera debido perder ó conservar lo que le era más precioso.

El reloj de la chimenea dejó oir las dos.

Al mismo tiempo una ráfaga de viento, una de esas borrascas de marzo que hacen temblar los muros hasta sus cimientos, silbó por los corredores con rabia de impotencia, atacando aquel pesado castillo que resiste desde hace muchos siglos los embates del tiempo y la violencia de las tempestades.

Un grito extridente seguido de quejas desgarradoras, levantó de su asiento al señor de Monthelin, que permaneció de pie contemplando el lecho de su mujer y sin atreverse á acercarse á él.

Después, se estableció un silencio entrecortado únicamente por gemidos más débiles, y por último se oyó al médico que exclamó con alegría:

—¡Por fin!

Y desapareció en el tocador con la futura comadriza que seguía al recien nacido.

Cuando el doctor Jarry volvió algunos minutos después, el marqués le llamó á su lado con un gesto.

—¿Qué hay? — preguntó con voz ahogada por la emoción.

—Una niña, señor marqués, una hermosa niña.

—¿Y la madre?

El medico murmuró:

—Temo que la niña la haya robado todas sus fuerzas.

Ricardo de Monthelin apoyó su mano derecha en el brazo del doctor Jarry y dijo mirándole de un modo que quería penetrar hasta el fondo de su alma:

—¿Cree usted en un peligro cercano, inmediato?

—Ahora no, ¿pero quién sabe lo que sucederá luego, señor marqués?

Y añadió en voz baja:

—Aquí pasan cosas inexplicables... La salud de la señora marquesa se ha alterado sin causa aparente... Lo tengo bien observado... He seguido los progresos de la enfermedad, día por día, y no comprendo nada. El doctor que vino de París me lo dijo cuando se marchaba, poniendo un dedo sobre la frente:

—El mal está aquí. Ni usté ni yo podemos hacer nada. Sin duda se lo habrá repetido al señor marqués.

Ricardo de Monthelin contestó con voz sorda:

—Es verdad.

Y el excelente señor Jarry concluyó con emoción:

—La situación sigue siendo la misma, señor marqués, y no se me ocurre el remedio.

Juntos se acercaron al lecho de la enferma.

Con sus magníficos cabellos estendidos sobre su frente pálida, y los ojos cerrados, Matilde parecía un cadáver.

El médico repetía en voz baja al marqués:

—La niña ha agotado todas sus fuerzas, las últimas...

El señor de Monthelin, descompuesto, con los ojos inflamados por la fiebre, se arrodilló á la cabecera del lecho.

Aquel lecho éra ancho y muy bajo.

La cabeza del marqués se encontraba al lado de la de su mujer.

Se inclinó á su oido y murmuró con voz suave.

—¡Matilde!

La enferma abrió sus ojos lánguidos y al ver á su marido hizo un esfuerzo para incorporarse.

—¿Qué temes?—prosiguió él con más dulzura todavía—soy yo.

—Matilde balbució tan bajito que solo él pudo oirle:

—¡Tienes tantos motivos para odiarme!

La confesión que tanto tiempo había contenido el desgraciado se escapó de su pecho como el agua de un vaso demasiado lleno:

—¡Y tengo también tantos para quererte!

Ella agitó la mano en señal de duda, pero Monthelin prosiguió con más calor:

»Expongo mis debilidades y mis sentimientos.

»Pero mientras escúchaba al señor de Monthelin me sentí acometida por uno de esos desvanecimientos cuya causa había ido á preguntar al señor Jarry.

»Nunca lo había sentido con tanta violencia.

»Me puse lívida, mis dientes castañeteaban como si sufriera un acceso de fiebre; creo que estuve próxima á caer y las riendas se me escaparon de las manos.

»Mi marido saltó á tierra, me sacó de la montura como si fuera un niño y me depositó sobre un ribazo sosteniéndome con el brazo derecho que rodeaba mi talle.

»—¿Qué te pasa?—me preguntó con un acento de ternura indecible.

»Yo traté de incorporarme y contesté balbuciando:

»—Nada... un pequeño mareo...

»—¿Sufres?

»—Mucho.

»—¿Por mí causa?—exclamó.

»Yo moví la cabeza negativamente.

»El prosiguió:

»—He sido muy cruel contigo... Hubiera debido tratarte con más dulzura... ¿Estás arrepentida de tu falta?

»Yo murmuré con voz apagada:

»—La lloro todos los días, sin encontrar consuelo. No sabes los remordimientos y las penas que me ha costado. Aquello fué un momento de locura, de aturdimiento. La prueba de que yo no amaba á aquel hombre tanto como tú has creido, es que le reproché su conducta en términos que causaron su desesperación, y que no he consentido en volver á verle. Todo te lo he dicho, excepto que me había hecho el juramento de expiar esta debilidad con una vida de adhesión y obediencia. Esta es la verdad, te lo juro; y la ejecución de mi juramento me hubiera sido muy facil.

»Me detuve.

»Las lágrimas apagaban mi voz; los sollozos atormentaban mi pecho.

»Mi marido se inclinó sobre mí hasta llegar casi á arrodillarse, y me preguntó, tan cerca que sus labios tocaban casi los mios:

»—¿Por qué?...

»Iba á decirle que le amaba; él lo adivinaba quizá.

»Ví en su rostro pálido una especie de éxtasis, una expresión de felicidad que le transfiguraba, y le rechacé exclamando:

»—¡Para qué esta confesión? ¡El amor entre nosotros es imposible para siempre!

»Mi marido comprendió.

»Sus ojos lanzaron una llama biliosa.

»Medio me incorporé, merced á un espasmo violento; mis labios, pálidos, se crisparon en una contracción de dolor; todo mi ser experimentó una conmoción terrible y me desvanecí lanzando un grito, ó mejor dicho, un gemido.

»No podía tener duda.

»El doctor Jarry tenía razón.

»Lo que para otras mujeres es causa de gran alegría, era el colmo de mi desgracia.

»Ví como en un sueño que el señor de Monthelin se incorporaba y con los brazos cruzados sobre el pecho me examinaba con atención.

»Una especie de ferocidad descomponía su rostro, poco antes iluminado de una claridad radiante, lleno de misericordia y de amor.

»Cuando recobré el conocimiento, el señor de Monthelin me acompañó al castillo sin desplegar los labios.

»Allí, al separarnos, me dijo únicamente estas palabras:

»—¡Estamos malditos, sí, tú y yo, y esta casa entera!

»5 de noviembre.

»El invierno se presenta ya con todos sus rigores.

»El viernes ha sido la fiesta de los muertos; muy pronto será la mía, porque tengo lúgubres presentimientos.

»Hubiera querido estar en París para visitar la tumba de mis padres, muertos ambos de una manera tan trágica.

»Permaneceremos en Monthelin todo el invierno, ó por lo menos hasta que yo sufra el terrible tranco.

»Bridoye es el que me lo ha dicho.

»Tal es la voluntad del señor de Monthelin.

»Mi salud, además, es cada vez más débil, hasta el punto de que desfallezco en cuanto hago el menor movimiento.

»A pesar de los avisos del doctor Jarry, que trata de infundirme valor, me obstino en permanecer encerrada en mis habitaciones.

»Mi marido caza con furor: puede decirse que es su único pasatiempo.

»El comandante Potel y el abate d'Herblin vienen á menudo á hacernos compañía y con ellos únicamente es con quien despliego los labios.

»Ni uno ni otro sospechan las causas de mortal tristeza que existen entre nosotros; se me antoja un milagro que hayamos podido disimular de esa manera.

2009 Ministerio de Cultura

Edición de la mañana

DESDE ZARAGOZA

DE NUESTRO REDACTOR CORRESPONSAL

POR CORREO

Fiesta literaria.—Una reina modelo.—Echegaray.—Viaje de un ministro.—Pueblos arruinados.—La enseñanza del obrero.

Majestuoso homenaje rindió ayer la ciudad de Zaragoza á la inspiración del genio y á las bellezas de la literatura patria.

Acto solemnísimo, digno de la cultura de esta tierra, resultaron los juegos florales celebrados en el clásico coliseo, cuya platea mostrábase espléndida por el concurso de tanta hermosura, mientras que en las localidades altas se apiñaba el pueblo, demostrando con su admiración y con su aplauso que sabe sentir con sus poetas, de igual modo que supo, años atrás, defender en la brecha el santo hogar contra la invasión del extranjero.

Bajo rojo dosel cubierto de flores, sentábase la soberana de la fiesta, y no anduvo desacertado en la elección el laureado vate á quien cupo la suerte de designarla, pues Felicidad Bonet, á más de ser una mujer encantadora, ocupaba su trono con la majestad de una reina.

A derecha é izquierda formaban en el estrado literatos eminentes, distinguidos escritores y el Concejo municipal.

Con el alcalde al frente, ostentando sobre el pecho la roja banda, insignia de los representantes de la ciudad.

Echegaray, el poeta insigne, el ilustre hombre de ciencia, uno de los principales mantenedores de la dramática contemporánea, presidiendo la fiesta del ingenio y de la poesía, cantó las glorias de Aragón en elocuente discurso, esmaltado de párrafos brillantes, tratando de escudarse con su habitual modestia ante la solemnidad del acto literario.

Evocó recuerdos gloriosísimos del solar aragonés; habló de sus mujeres hermosas, como los rayos del sol que luce en su firmamento, y sus últimas frases no dejaron oirlas los aplausos que arrancó al pedir benevolencia para sus palabras y al recordar que por sus venas corría la sangre aragonesa.

Volvieron á resonar las aclamaciones al terminar la lectura de la composición á la que el jurado adjudicaba el premio de honor.

Simpática en extremo la figura del poeta laureado, el capitán de artillería Sr. Azardum, ciñendo sobre el severo uniforme de su arma, la blanca banda que había recibido de manos de la que momentos antes elevó al real solio, preciado galardón al que hicieron vencedor en aquella justa del *gay saber*, las gallardías de su estilo y los destellos de su inspiración.

***

Cariñosas muestras de consideración y respeto ha recibido el Sr. Bosch y Fustegueras al llegar y durante las primeras horas de su estancia en esta ciudad.

En su viaje ha escuchado los justos lamentos de tantos pueblos como ven arruinadas sus cosechas por las inclemencias del temporal y el desbordamiento de sus rios.

Sienten aproximarse un invierno pavoroso y presagios de horribles miserias para el infeliz bracero á quien faltará el trabajo necesario para llevar pan á su hogar.

El ministro de Fomento ha reiterado á Ayuntamientos y comisiones las promesas que oyeron de labios del Sr. Castellano.

El gobierno atenderá á sus justas quejas, sus modestas pretensiones, y en Aragon se promoverán obras públicas que remedien en parte tantas desdichas.

Tanto el ministro de Ultramar, que desde los primeros momentos, sin esperar excitaciones de nadie, trató de recabar auxilios para la región perjudicada, como el señor Bosch y Fustegueras no olvidarán el triste cuadro que han visto por sus propios ojos y en unión de sus compañeros de gabinete pondrán los medios para que cuanto antes se concedan auxilios pecuniarios que son indispensables para los que el Jalón ha arrebatado el sustento de sus familias.

***

Otro acto solemne se ha celebrado hoy presidido por los consejeros de la corona, que ostentan la representación del gobierno de S. M. en la capital de esta provincia.

Zaragoza cuenta con un establecimiento docente más para la clase obrera, donde ésta reciba instrucción que le sirva para elevarse y huir á la vez de los vicios que engendra el ocio.

La Escuela de Artes y oficios, instalada en el magnífico edificio de la Facultad de Medicina y Ciencias, debido á la iniciativa del Sr. Moret y Prendergast, que hace dos años tuvo el honor de inaugurarlo, ha sido hoy abierta oficialmente por el jefe supremo de la enseñanza.

En su amplísimo salón de actos ha resonado la elocuente palabra del actual ministro de Fomento, declarando con acento firmísimo y sincero, que una de las necesidades más urgentes de la actual sociedad es ayudar la educación é instrucción de la clase obrera, combatiendo la anarquía que intenta corroerla bajo el aspecto de un mal encubierto socialismo, siendo deber ineludible de todo gobierno utilizar los dos recursos que pueden oponerse á tan hondo como temible mal: la religión y la ciencia.

JOSÉ LUIS DE TORRES.

17 octubre 95.

INFANTERÍA DE MARINA

En las oposiciones de infantería de marina han sido aprobados:

1 D. Eugenio Pérez Naharro.
2 D. Ambrosio Ristory.
3 D. Alfonso Albacete.
4 D. Adolfo del Corral.
5 D. Eusebio Román Poveda.
6 D. José Fernández Teruel.
7 D. José Laraga.
8 D. Rafael Candón.
9 D. José Terol.
10 D. Eduardo Ordoñez.
11 D. Rafael Govea.
12 D. Hilario Puig.
13 D. Joaquín Pery.
14 D. Ventura G.ª Sánchez de Madrid.
15 D. Patricio Montojo.
16 D. Julio Derqui.
17 D. José M.ª Quintián.
18 D. Francisco Pereyra de Lema.
19 D. Manuel Jiménez Pidal.
20 D. Andrés Sánchez Ocaña.
21 D. José M.ª Galinsoga.
22 D. José Poblaciones.
23 D. Serafín Liaño,
24 D. Ignacio Ferragut.
25 D. Leopoldo Rodríguez de Rivera.

Aprobados sin plaza.

26 D. Alejandro Jaquetot.
27 D. Leopoldo Jáudenes.
28 D. Francisco Bover y Dotres.
29 D. Ricardo Rodríguez Navarro.
30 D. José Giráldez.
31 D. Rafael Barrionuevo.

Las oposiciones comenzaron el 1.º de setiembre y han terminado hoy.

Duraron, pues, 50 días.

Se presentaron 135 opositores.

Los ejercicios versaron sobre aritmética, álgebra, geometría, trigonometría, francés, inglés, dibujo, geografía é historia.

EL SR. ELORRIO

Acerca del triste fin del Sr. Elorrio, que era persona muy conocida en Madrid, publica *El País* los siguientes detalles:

«El que era nuestro particular y querido amigo D. José Elorrio, se suicidó en la mañana de ayer, arrojándose desde un balcón de la casa número 42 de la calle de la Florida.

Pepe Elorrio, como le llamaban sus numerosísimos amigos, era un distinguido *sporman*, de brillante posición.

Desde hace algún tiempo, el Sr. Elorrio, de carácter bondadoso y alegre, habíase vuelto taciturno y sombrío. Obedecía esto á que su anciana madre se encontraba gravemente enferma de una afección nerviosa que le hacía lanzar constantemente gritos desesperados.

Al ver sufrir de tal modo al ser para él más querido, el Sr. Elorrio hubo de manifestar deferentemente á alguno de sus intimos, que tan desesperado estaba que tenía decidido el quitarse la vida.

Para disuadirle de tan extrema resolución, los amigos le hicieron marchar á una población castellana, donde permaneció una temporada.

Anteayer regresó á Madrid, y como su señora madre continuaba en estado grave, un amigo le obligó á que fuese á su casa, sita, como antes decimos, en la casa número 42 de la calle de la Florida.

Nada se advirtió en él durante todo el día, y á primera hora de la noche se retiró á su habitación, quedando, al parecer, dormido.

Pero á eso de las seis de la madrugada, el sereno de la calle llamó á la puerta del piso, participando al amigo del Sr. Elorrio que éste se había arrojado á la calle, quedando muerto en el acto.

En efecto, en el centro del arroyo hallábase el cadáver del Sr. Elorrio, que se había lanzado desde el balcón de su cuarto.

Avisado el juez de guardia, practicó las diligencias oportunas, incautándose de una carta en la que el suicida manifestaba que se quitaba la vida porque á ello le obligaban disgustos de familia.

El Sr. Elorrio poseía una fortuna de más de dos millones.

Era el testamentario de Julián Gayarre, de quien fué entrañable amigo.

El cadáver fué trasladado al depósito judicial.»

CUBA

El batallón de infantería de Isabel II, que llegó de la Península, se aloja en Remedios, disfrutando la tropa y oficialidad excelente salud. En el momento de llegar fué atacado del vómito el capitán D. Eusebio Lerones; pero, afortunadamente, á la salida del correo se hallaba fuera de peligro y en franca convalecencia.

Algunas compañías del batallón salieron á operaciones, habiendo causado á los rebeldes muchas bajas.

El espíritu de las tropas, tan animado como cuando salieron de Valladolid para la Habana.

***

El ejército de Cuba.

Es de verdadero interés el conocimiento de la situación que ocupan en la actualidad nuestras tropas en la grande Antilla, para que las familias de los oficiales y soldados sepan el punto de la isla donde se hallan sus deudos y parientes.

He aquí ahora la distribución del ejército:

Infantería.

Alfonso XII está en Santa Clara.—María Cristina, Matanzas,—Simancas, Guantánamo.—Cuba, Cuba.—Habana, Holguín.—Tarragona, Puerto Príncipe.—Isabel la Católica, Manzanillo.—Cazadores de Cádiz, Puerto Príncipe.—Idem de Colón, Bayamo.—Idem de Valladolid, Cuba,—Batallón provisional de Puerto Rico, núm. 1, Ciego de Avila.—Idem id. de idem, núm. 2, Nuevitas.—Brigada disciplinaria, isla de Pinos.—Batallón Bailén Peninsular núm. 1, Puerto Padre.—Idem Unión id. núm. 2, Manzanillo.—Idem Alcántara id. núm. 3, Bayamo.—Idem Talavera id. núm. 4, Baracoa.—Idem Chiclana id. núm. 5, Sancti Spíritus.—Idem Baza id. núm. 6, Manzanillo.—Idem San Quintín id. núm. 7, Cabaña.—Idem Vergara id. núm. 8, Manzanillo.—Idem Antequera id. núm. 9, Cuba.—Idem Extremadura, Sagua la Grande.—Idem Borbón, Remedios.—Idem América, Santa Clara.—Idem Andalucía, Bayamo.—Idem Zamora, Sancti Spíritus.—Idem Guadalajara, Mayarí.—Idem Aragón, Auras.—Idem Gerona, Puerto Príncipe.—Idem San Fernando, Cuba.—Idem Baleares, Cuba.—Idem Isabel II, Remedios.—Idem de Burgos, Camajuaní.—Idem cazadores de las Navas, Sagua la Grande.—Id. idem, Barcelona, Yaguaramas.—Idem id. Reus, Ciego de Avila.—Idem Asia, Cuba.—Idem Luchana, Guantánamo.—Idem Granada, Sancti Spíritus.—Idem San Marcial, Santa Clara.—Idem Constitución, Cuba.—Idem Soria, Santa Clara.—Idem Alava, Santa Clara.—Idem Galicia, Sagua la Grande.—Idem Tetuán, Sancti Spíritus.—Idem Vizcaya, Trinidad.—Idem Mallorca, Puerto Príncipe.—Idem Rey, Colón.—Idem Canarias, Cruces.—Idem Asturias, Nuevitas.

Caballería.

Escuadrón Príncipe, Puerto Príncipe.—Idem Villaviciosa, id.—Id. España, idem.—Idem Numancia, Sancti Spíritus.—Idem Lusitania, Ciego de Avila.—Idem Talavera, id.—Idem Tetuán, Puerto Príncipe—Idem Pavía, Placetas.—Idem Alfonso XII, Puerto Príncipe.—Idem Villarrobledo, id.—Idem María Cristina, Guantánamo.—Idem Santiago, Colón.—Idem Treviño, Cienfuegos.—Idem Montesa, idem.—Idem Sagunto, Sagua.—Idem Princesa, Sancti Spíritus.—Idem Rey, Santiago de Cuba.—Idem Arlaban, Manzanillo.—Regimiento Pizarro, Habana.—Idem Hernán Cortés, Puerto Príncipe.

Artillería.

Situación de las planas mayores:

10.º batallón de plaza, Habana.—11.º id. de id., Santa Clara.—Compañía de obreros, Habana.—Representación de las baterías de montaña, Habana.—1.ª batería, Guantánamo.—2.ª id., Puerto Príncipe.—3.ª idem, Santa Clara.—4.ª id., Manzanillo.—5.ª id... 6.ª id., Santiago de Cuba.

***

El campamento de Cardoneras.

Los rebeldes habían acumulado en este centro de operaciones gran cantidad de municiones y víveres, por lo cual el jefe de la zona de Sagua, determinó atacarlo por tres puntos á la vez.

Los insurrectos trataron de resistir, pero huyeron al cabo ante las tropas dejando en poder de estas muchas muciones, víveres y 200 caballos.

En Cardoneras tenía el enemigo un hospital en que no había enfermo alguno en el momento del ataque.

Se apoderaron las tropas también de una abundante provisión de medicamentos.

En la lucha murieron cuatro separatistas.

El capitán Sánchez, del batallón de Extremadura, persiguió en su huida al enemigo, causándole dos muertos más y unos 15 heridos y tomándole otros seis caballos.

***

Ha sido destituido por el gobierno general, el profesor auxiliar de la Universidad D. Juan Amegas, que parece se halla en el extranjero trabajando como agente de la Junta rebelde de New-York.

***

En Algodones han sostenido nuestras tropas un breve encuentro con los insurrectos. Los soldados tuvieron la fortuna de herir gravemente de un balazo al cabecilla Cruz, y desconcertado el enemigo, quedó la partida dispersada.

El cabecilla está herido de muerte.

También la columna del capitán Sánchez tuvo algun tiroteo con otra partida de insurrectos á los que ocasionó un muerto y varios heridos.

***

El marqués de Pinar del Rio.

Por el correo de ayer recibió el ministro de la Guerra una comunicación dando cuenta del donativo hecho por el marqués de Pinar del Rio para premiar á los soldados que más se distingan en la campaña de Cuba, pertenecientes á determinados cuerpos.

El donativo consiste en 1.325 pesos, distribuyendo á razón de 265 para el batallón del Rey núm. 1, artillería núm. 11, caballería de Pizarro y batallones de Asturias y Galicia.

EL DESCARRILAMIENTO DE LAJAS.

El Imparcial publica nuevos detalles de este hecho, de que ya dimos cuenta:

Los insurrectos, en número de 200, habíanse emboscado en la arboleda, por medio de la cual pasa la vía.

Antes habían levantado dos rails, y á fin de que el maquinista no pudiera notarlo á tiempo de detener la marcha de la locomotora, dejaron los rails en el sitio en que debían estar, de modo que no resultase interrupción en la vía. Los ataron con un alambre á fin de tirar de ellos en el momento de pasar el tren.

El proyecto de los rebeldes se realizó tal y como lo tenían pensado.

Cayó rodando por un terraplén la vagoneta blindada en que iba la tropa.

Salieron entonces de la emboscada los rebeldes, y al grito de *¡al machete!* se arrojaron sobre la tropa.

El teniente Cubillos, con gran serenidad, animó á sus 14 soldados, diciéndoles que no había más remedio que morir peleando.

Los mambises que ya había avanzado bastante, se detuvieron en su carrera al ver la enérgica actitud de los soldados. Contestaron á los disparos de éstos con fuego de fusilería.

Una bala atravesó el brazo izquierdo del teniente Cubillos.

A pesar del dolor de la herida, que es grave, el teniente continuó animando á los soldados, dando la orden de fuego y peleando él mismo con el brazo sano.

Durante una hora aquellos 15 héroes se batieron denodadamente.

Un grupo de negros trató de aproximarse al sitio en que yacía Cubillos.

Este se rehizo, se puso en pie y ordenó que continuara el fuego, disparando siempre á boca de jarro.

El jefe de la partida rebelde, Aniceto Hernández, fué herido de un balazo en un muslo.

Por fin el enemigo se retiró antes de que llegara el tren de socorro con tropas, cuya salida de Lajas se había ordenado al oir el tiroteo.

El comportamiento de estos soldados y su heroico jefe ha causado gran entusiasmo en la Habana.

Hé aquí los nombres de estos valientes:

Además de los ya citados, tomaron parte en la pelea: el sargento Mariano Torres, el cabo Anselmo Simón, los soldados Juan Vázquez, Estéban Villar, Andrés Galván, Venancio Pérez, José Arias, Raimundo Sáez, Juan Rey, Constantino Mena, Santos Vall, Constantino Vázquez y Juan Vázquez. Este último resultó levemente herido en una oreja.

***

Más sobre Calixto García.

Aunque ya manifestamos todo lo que significaba la conducta seguida por Calixto García huyendo de Madrid para procurar unirse á los insurrectos de Cuba, los siguientes pormenores que ayer se nos facilitaron demuestran la razón y el fundamento de las mencionadas apreciaciones.

Calixto García fué preso en la primera guerra de Cuba durante el mando del general marqués de la Habana. Estaba forrajeando la guerrilla de la columna del coronel Montaner, mandada aquélla por el entonces teniente Ariza, cuando Calixto García, que se dirigía solo á celebrar una conferencia con el titulado general insurrecto Vicente García, creyéndose cercado al encontrarse entre los guerrilleros, trató de suicidarse disparándose un tiro de revólver por debajo de la barba. Recogido por los guerrilleros, fué conducido á Veguita, donde se hizo cargo de su asistencia el médico militar señor Baglietto.

Puso éste tal empeño en la curación del cabecilla insurrecto, que, no obstante la gravedad de la herida, en breve se encontró fuera de peligro, y tanto se interesó por Calixto García, que solicitó su indulto.

En aquella región eran inmediatamente pasados por las armas todos los jefes insurrectos que caían prisioneros.

El marqués de la Habana perdonó la vida á Calixto García, y al comunicarle esta nueva el médico Sr. Baglietto, como el indultado no podía hablar aún á causa de la herida, escribióle en un papel las siguientes palabras:

«Ante tanta generosidad, doy mi palabra de honor de no volver nunca más á hacer armas contra España.»

Y después de la sencilla narración de este verídico hecho, excusamos decir cómo debe calificarse la actual conducta de ese impenitente enemigo de España.

TELONES Y BAMBALINAS

UN DEBUT

Trátase del de la Srta. Fernández Molina en el teatro de Lara.

Ha hecho mal la nueva artista en elegir para su presentación ante el público una obra que, como *Los monigotes*, borda—según frase repetida—con su extraordinario talento Rosario Pino. Porque vienen las malditas comparaciones, y éstas no es fácil resistirlas y dominarlas cuando el término que sirve para establecer aquéllas hállase colocado á la altura envidiable en que se encuentra la primera actriz del teatro de Lara.

La *debutante* tuvo, pues, que luchar con el recuerdo de frescas impresiones, y merced á su bonita figura y á su cara, donde palpitan todas las seducciones de la belleza y de la gracia, obtuvo señaladísima indulgencia de los indiferentes y unos cuantos aplausos de sus particulares amigos.

¿Tiene la Srta. Fernández Molina condiciones aprovechables para el arte á que piensa dedicarse? Yo creo que sí. Es más, yo tengo por acto de supremo valor el realizado por ella, y si corrige la acción, un tanto amanerada, y su fingida manera de decir, es posible que con el tiempo conquiste el puesto que ahora pretende escalar con visible precipitación.

Lo que es bien advertir á la señorita Molina es que vista los personajes con propiedad. Presentarse con pendientes y sortijas de brillantes la esposa de un *monigote* á quien la mamá pasa un duro diario y como recurso extraordinario—para remediar necesidades de mucho apremio—envía la suma de *cuarenta reales*, me parece... ¡qué sé yo lo que me parece! Por lo pronto no se justifican los apuros de aquellos chicos que en aceites y chocolate se han gastado la totalidad de su renta diaria, y se desesperan y lloran porque no saben cómo adquirir lo necesario para resolver el para ellos difícil y comprometido problema de la compra.

Pero son éstas vanidades femeniles que tienen disculpa.

Yo beso los pies á la señorita Molina, y le doy la más cariñosa bienvenida.

***

En la *ejecución* de *Los monigotes* tomó parte el joven Santiago.

Anoche—como siempre—me pareció el

»Ayer nuestros tres amigos estuvieron á comer con nosotros.

»Yo, por hablar algo, le dije á mi marido.

»—¿Cómo consientes en estar aquí encerrado, tú que adoras la vida de París?

»El me contestó:

»Es por tí, porque el aire del Anjou es muy saludable para las mujeres que se encuentran en tu caso. ¡Tus fuerzas son bien escasas, Matilde!

»—¡Oh, sí!—dijo el doctor Jarry,—y ya puede usted seguir mis consejos.... La conviene mucho ejercicio, largos paseos á pie y se empeña usted en estar encerrada.

»Yo me excusé lo mejor que pude de mi debilidad, y hablamos de otra cosa.

»Nuestros convidados se retiraron al poco rato y yo quedé sola con mi marido.

»En el momento en que iba á salir del comedor se acercó á mí y me dijo tristemente:

»—¿Por qué me has hecho esa pregunta?.... Todo lo que quiero en el mundo ha muerto para mí, bien lo sabes... ¡Qué me importa dónde y cómo he de vivir!

»En seguida se retiró.

»Este hombre debe sufrir un martirio tan grande como el mío.

»Ha cambiado mucho, está desmejorado hasta el punto de que á mí mismo me inspira piedad.

»¡Qué existencia la nuestra, santo Dios!

»25 de febrero del 66.

»No estoy buena un momento desde hace dos meses.

»Ha venido un médido de París para consultar con el doctor Jarry.

»Este doctor, que es una celebridad, no ha podido comprender mi enfermedad; confía en mi juventud y en el tiempo para curarme.

»La pena me mata.

»Quisiera estar muerta con mi hijo.

»¿Qué será de él?... ¿Qué porvenir le aguarda?

»Apenas me atrevo á pensarlo y la pluma se me cae de las manos.»

»12 de febrero.

»El señor de Monthelin no ha salido del castillo un solo instante desde que me encuentro peor.

»Habla poco; pero observa mucho y sigue los progresos de mi enfermedad con una atención que demuestra que aun ocupo algún sitio en su corazón.

»Esta noche se ha acercado á mi cama por primera vez.

»Le he sentido, sí, inclinarse sobre mí, y una lágrima suya ha caído sobre mi frente.

»¿Qué pensamientos serán los suyos?

»¿Le parecerá que vivo demasiado, ó tratará, al contrario de salvarme?»

»25 de febrero.

»Se acerca el momento en que he de ser madre.

»El señor de Monthelin quería llamar á su médico de París.

»Yo me he opuesto enérgicamente.

»Tengo confianza en el doctor Jarry, y mi marido ha quedado convencido. Me bastará con la asistencia de ese hombre excelente.

»Pero me encuentro muy débil, y por momentos me parece que mis ojos se cierran y la vida me abandona.

»10 de marzo.

»Mis temores se confirman.

»Lo comprendo por las inquietas miradas del doctor Jarry.

»Aprovechando una ausencia de mi marido, he escrito una confesión para mi hijo cuando sea mayor y he llamado al abate d'Herblin y al señor de Keranzern.

»Quiero confesarme, descargar mi conciencia del peso que la abruma.

»También quiero confiar al abate d'Herblin y mi querido padre Alain lo que he escrito para mi hijo y para su padre.

»Es preciso que el desterrado sepa algún día la extensión del mal que ha ocasionado.

»El porvenir me espanta, no por mí, sino por mi hijo.

»¡Quisiera estar siempre á su lado para protegerle ó llevarle conmigo á la tumba!»

«11 de marzo.

»Ya está hecho.

»Me he confesado.

»Todo se lo he dicho al abate D'Herblin, que ha padecido horriblemente con esta confesión.

»Le he entregado una carta con esta inscripción.

»*Para mi hijo cuando tenga veinte años, ó cuando se case si es niña.*

»Después he entregado al padre Alain un pliego para que se lo entregue á Juan de Guer.

»¿Volveré á verle algun día?

»Quiero que haya alguien que pueda defenderle.

»¿Por qué defenderle?

»Todo lo temo para él.

»Ahora solo me resta esperar.

»¡Que el que rige nuestros destinos tenga piedad de mí!

»¡Que tenga piedad de todos!

»MATILDE.

VII

La noche terrible.

En el fondo de la gran alcoba, severamente tapizada que alumbraban dos candelabros con tres bugías cada uno, estaba sentado un hombre presa del abatimiento más sombrío.

De cuando en cuando clavaba sus dedos en el pecho con ademan convulsivo, como si hubiera querido destrozarselo.

Esto tenía lugar cuando llegaba hasta él un gemido de agonía, que lanzaba una mujer quebrantada por el dolor, desde una cama situada frente á él.

Aquellos gemidos removian hasta el fondo de sus entrañas.

El desventurado pensaba.

—¡Cuando terminará este suplicio!

A través de la habitación, otro hombre, con los brazos cruzados, cubierto con un gran abrigo oscuro, el rostro completamente afeitado, los cabellos espesos, rojizos, peinados obstinadamente hacia atrás, se paseaba lentamente, dando muestras de su profunda preocupación y deteniéndose de cuando en cuando al lado del hombre que permanecía sentado.

Sus miradas se cruzaban durante un segundo para cambiar impresiones, que variaban de un momento á otro.

El primero detuvo al segundo y le dijo estas palabras:

—¿Y bien?

El doctor Jarry, porque era él, apretó los labios; sus ojos expresaron completa incertidumbre, y contestó:

—¡Solo Dios lo sabe, señor marqués!

Esta frase amenazadora no podía ser oida más que por aquel á quien estaba destinada.

—¿Cree usted en el peligro?

—Desgraciadamente, sí, señor marqués, sobre todo desde hace dos días. A pesar de los cuidados que la prodigamos, la marquesa se debilita cada vez más, y esta debilidad tiene que aumentar forzosamente después de la prueba que la espera. ¡Esto es horrible!

El médico volvió á pasear á través de la habitación.

El señor de Monthelin apoyó su frente sobre la mano izquierda y aguardó de nuevo.

Dos mujeres permanecían de pie á la cabecera de la marquesa.

Una de ellas, era Florencia, la doncella, cuya alegre travesura había desaparecido.

Como el señor de Monthelin, con el médico, de cuando en cuando cruzaba una mirada ansiosa con otra mujer, una campesina por su aspecto, de unos treinta y cinco años, que estaba sentada en una silla alta y tenía la cabeza inclinada constantemente sobre el rostro cadavérico de la enferma.

Se llamaba María Brignon: sus facciones eran severas y todo en ella acusaba una extrema bondad.

Se vestía con un justillo y una falda de lana gris, muy limpia, y adornaba su cabeza una cofia blanca.

Pasaba por una mujer muy honrada y dispuesta y disfrutaba, como su marido, del cariño y estimación de sus amos y sus vecinos.

Los Brignon eran colonos en la granja de Chatelier, á media legua del castillo, y el marido era el alcalde del Ayuntamiento, que formaban algunos caseríos desparramados.

Era una familia en donde se sostenía como un vínculo el servicio de los Monthelin; pertenecían á esa antigua raza de criados que en las casas se consideraban más bien como amigos ó parientes que como servidores.

La campesina tenía una de las manos de la joven entre las suyas y la acariciaba, por decirlo así, con sus grandes ojos, llenos de compasión, diciéndola con voz emocionada:

—¡Valor!... ¡Eso no es nada!... ¡Ya verá usted... ¡Ya verá usted qué dichosa se encuentra después!

¡Dichosa!

Matilde cerraba los ojos y no respondía.

Después atrajo hacia sí á la Brignon con una presión de sus dedos, casi diáfanos, y la preguntó:

—¿Está ahí?

—¿Quién?

—El señor de Monthelin.

Sí, allí estaba, desesperado, anhelante, con el corazón desgarrado por los sufrimientos que ella experimentaba.

María Brignon se lo dijo en pocas palabras y añadió muy bajito al oido de Matilde:

—¡Cuánto la quiere!

009 Ministerio de Cultura

distinguido Sr. Santiago un cómico malo. Dicho sea con respeto.

Ya le es contraria su defectuosa pronunciación de *bebé*; pero, además, es exagerado y carece de *vis cómica*.

Si la señorita Fernández Molina hubiera tenido en *Los monigotes* otro galán, habría resultado más actriz, porque la hubiera defendido el apoyo del compañero.

Si en las frases que dedico al Sr. Santiago hay alguna que pueda causarle mortificación, conste que la suprimo.

Lo único que me importa sostener con todas mis energías, es la apreciación crítica de que para mí es un mal cómico el señor Santiago.

Y digo para mí, porque mañana mismo puede cualquiera de mis compañeros desagraviarlo, dándole un bombo estrepitoso y llamándolo Talma.

Y de este modo quedará Santiago satisfecho, yo tranquilo.

***

La *reprise* de *Rondó final* proporcionó buena cosecha de aplausos á Rosell y Romea

El público se recreó con las extravagancias de D. Ramón y las ingeniosidades de *Julianito*.

Indudablemente esta temporada van los cuartos camino de la taquilla de Jovellanos.

***

El lunes se estrenará en el teatro Martín el jugueto cómico, en un acto, del señor Jiménez; monólogo, intitulado *Las piedras de convicción*.

Celebraré que el fallo del público sea justo, es decir, sin intervención resuelta y decidida de la *claque*, que tan desacertadamente se conduce en aquel teatro.

EL A. PIRRACAS.

TELEGRAMAS

DE NUESTROS CORRESPONSALES

EXTRANJEROS

Siniestro marítimo.

El Cairo 19.

¡Espantosa catástrofe! Un barco que conducía sesenta personas, casi todas ellas obreros, tuvo un abordaje con un vapor.

El primero se fué á pique, pereciendo ahogados 50 pasajeros.—*Fabra.*

Cólera en Egipto.

Alejandría 19.

Se han presentado tres nuevos casos de cólera en Damietta.

Se adoptan rigurosas precauciones sanitarias para evitar la propaganda de la epidemia.

Esta al parecer carece de fuerza expansiva.—*Fabra.*

¿La venta de Cuba?

París 19, 10'55 m.

Le Figaro publica hoy un artículo, firmado por el conde Keratry, en el que se pinta la situación de Cuba desde determinados puntos de vista.

El articulista, después de tributar elogios á España por sus patrióticos esfuerzos para combatir la insurrección, dice que sería más práctico que el gobierno español transigiera con los filibusteros vendiéndoles la posesión de la isla por 300 millones de pesos, cuyo pago garantizaría un sindicato americano; y añade que los cubanos, á cambio de su independencia por esta venta, firmarían tratados de comercio y navegación favorables á los intereses de España.—*Ricardo Blasco.*

***

Hemos hablado con el Sr. Cánovas acerca del artículo á que se refiere el anterior telegrama, y el ilustre jefe del gobierno nos ha manifestado que no concede importancia alguna á las afirmaciones del conde de Keratry, porque España no puede dar oídos á proposiciones de la índole de la que contiene el citado artículo, que quedará como una fantasía periodística más entre las muchas acogidas por la prensa extranjera desde que comenzó la insurrección.

NACIONALES

Herido por arma de fuego.

Albacete 18, 7'30 n.

En Fuenteálamo ha sido herido gravemente Hermenegildo Ortuño Martínez, por su convecino Antonio Castillo García, á quien se le disparó casualmente la escopeta que llevaba.

El juez instruye sumario.—*Algarra.*

Honras fúnebres.

Ferrol 19, 10'15 n.

Hoy, á las diez de la mañana, se han celebrado, en la parroquia castrense, solemnes exequias en sufragio de las víctimas del *Sánchez Barcáiztegui*.

Las honras han sido costeadas por los jefes y oficiales de marina de este departamento.

Presidió el duelo el general Carranza.

Asistieron al acto las autoridades militares.

Coméntase que no haya sido invitado al acto el Ayuntamiento de esta ciudad.

Han producido muy buen efecto los comentarios que ha hecho la prensa madrileña á la carta dirigida por el jefe de estado mayor á la prensa de esta ciudad.—*Corresponsal.*

Suicidio de un soldado.

Ferrol 19, 12'50 t.

Hoy se ha suicidado, disparándose un tiro de fusil debajo de la barba, un soldado del regimiento de Luzón, de guarnición en esta ciudad.

El suicida se llamaba Juan Ferrer y era natural de Barcelona.—*El corresponsal.*

Gira Campestre.

Zaragoza 19, 8 m.

En este momento nos dirigimos á la magnífica posesión del señor ministro de Ultramar, *La Cartuja*, á diez kilómetros de esta población.

Van los Sres. Castellano y Bosch, autoridades y muchos amigos particulares, en junto más de sesenta personas.

De la prensa, los directores de los periódicos locales y los redactores corresponsales de los de Madrid.

En la finca hay preparado un almuerzo: A la una regresaremos á Zaragoza.—*Torres.*

Cabalgata.

Zaragoza 19, 2 t.

Empieza á organizarse la procesión cívica dispuesta por el Ayuntamiento con el concurso de la industria, el comercio y la agricultura, y dirigida por los individuos del municipio Sres. Ponte y Portabella, y el arquitecto Sr. Magdalena.

Abre la marcha la guardia municipal y siguen los gremios con vistosos y alegóricos estandartes.

Las carrozas son de mucho gusto y las más de ellas de extraordinario mérito.

Citaré la del hosticultor Sr. Racaud; la del presidente de la Cámara de Comercio Sr. Paraiso, toda de cristal con adornos dorados; las de los gremios de zapateros, confiteros y cafeteros; la de los harineros, fomento de la producción nacional y fábrica azucarera aragonesa.

El Centro Mercantil, las cámaras de Comercio y Agrícola y el Casino Artístico contribuyen también con magníficas carrozas.

La del hospicio representa una preciosa alegoría de la caridad y cierran la marcha las dos del Ayuntamiento una figurando gigantesca *corbeille* de flores y la otra un edificio incendiado con el personal de bomberos acudiendo á la extinción y salvamento.

Van cinco bandas de música militares, dos civiles y tres orfeones.

La procesión resulta muy brillante y hay mucho público en las calles esperando su paso.—*Torres.*

Excursión animadísima.

Zaragoza 19. 4'20 t.

La excursión á la Cartuja ha estado animadísima.

Durante el almuerzo tocó una rondalla.

Después visitaron los expedicionarios las fábricas de papel y de harinas de Villarroya y Castellano.—*Torres.*

Temblor de tierra.

Granada 19, 7'30 n.

Hoy á las dos y cincuenta minutos de la tarde se ha sentido en esta capital un intenso temblor de tierra que produjo gran movimiento.—*Nuñez.*

Para Madrid.

Málaga 19, 3'50 t.

Acaban de salir para Madrid el gobernador civil, el diputado á Cortes D. Bornabé Dávila y el ex presidente de esta Diputación provincial D. Agustín Pérez de Guzmán.

En la estación fueron despedidos por numerosos amigos políticos y particulares.—*Barba.*

ROBO Y ASESINATO

POR TELÉGRAFO

Vista de una causa.

Cáceres 18, 3'50 t.

Un numeroso público llena la sala de la Audiencia.

A las doce y media comienza el juicio por jurados de la causa que se sigue contra Valentín Domínguez Martín.

A dicho sujeto le procesó el juzgado de Hoyos por los delitos de robo y asesinato.

El hecho ocurrió el día 2 de diciembre de 1894 en la dehesa llamada de Valdecaballos, sita en el término de Hoyos.

Actúa de fiscal el abogado Sr. Arguch.

De la defensa del procesado está encargado el letrado Sr. Enciso.

El secretario da lectura al sumario, que dice:

«Hallándose Basilio Amores en la dehesa de Valdecaballos, se vió sorprendido por Valentín Domínguez, quien trató de robarle, lo cual verificó, llevándose una capa, un conejo y el dinero que el Basilio llevaba consigo.

»No pararon en esto las hazañas de Valentín, quien acto seguido disparó al Amores un tiro, que, interesándole el corazón, le dejó muerto en el acto.

De la lectura del sumario se deduce que unos pastores vieron al interfecto tendido en la hierba, al mismo tiempo que observaron que el asesino corría alejándose de aquel sitio donde había cometido el crimen.

Los pastores interrogaron al Valentín, quien manifestó que corría porque se le habían extraviado unas reses que guardaba.

El jurado examina las prendas del criminal; entre estas, el traje, que es de paño igual al de la capa robada al interfecto; la escopeta con que se cometió el crimen, y el plano topográfico del lugar del suceso.

El sastre que hizo la americana y calzón del procesado declara haberlas hecho de la capa robada al interfecto.

Terminada la lectura sumarial, el presidente, Sr. Heredia, suspende el juicio.

La vista continuará á las cuatro de la tarde.—*Felipe.*

Cáceres 19, 1 t.

A las cuatro de la tarde continuó ayer la vista de la causa por robo y asesinato, de que ya he dado cuenta en anteriores telegramas.

Las declaraciones prestadas son muy importantes.

La viuda de Amores entró en el tribunal gritando, «Justicia en el mundo, señor».

Dos niños pastores vieron pasar al sombrerero y luego á su asesino.

Declaran después el sastre que hizo el traje con el paño de la capa nombrada, y la novia del procesado, á quien este dijo: «Ayer maté un jabalí de seis arrabos; ya lo encontrarán.»

Declaró también el ex diputado provincial D. Eusebio Valiente.

Todos los testigos están conformes en que el paño de la capa es igual al del traje mandado hacer.

El fiscal pide la pena de muerte para el procesado.—*Felipe.*

Cáceres 19, 8 n.

A las diez de la mañana ha continuado hoy la vista del proceso.

El defensor, Sr. Enciso de las Heras, estuvo informando una hora y cuarenta minutos.

El citado señor tuvo brillantísimos períodos.

El presidente hizo el resumen con gran erudición y atinadas observaciones, con objeto de facilitar su tarea al jurado.

Este da veredicto de culpabilidad, apreciando circunstancias agravantes.

A las cinco de la tarde se dió lectura á la sentencia de muerte contra Valentín Domínguez Martín.

El reo será ejecutado en Hoyos.—*Felipe.*

LA PROCESIÓN DEL ROSARIO

(POR TELEGRAFO)

Cádiz 19, 4'50 t.

Acabo de visitar al señor obispo de esta diócesis.

El prelado se muestra tranquilo y espera de la cultura del pueblo gaditano que no se repetirán mañana las escenas del domingo último.

El obispo no ha visitado á nadie; pero tiene noticias de que á la procesión de mañana concurrirán gran número de señoras y multitud de católicos fervientes.

El prelado me ha enseñado un retrato suyo hecho en Sevilla por Villegas. El trabajo es una obra maestra.

Sigue recibiendo el obispo numerosas protestas contra el atropello de que fué víctima la procesión del Rosario.

La procesión seguirá mañana el mismo itinerario del domingo anterior; pero se variará la hora de salida, que será á las tres y media de la tarde.—*Enciso.*

Cádiz 19, 4'40 t.

Hoy serán puestos en libertad los tres detenidos á consecuencia de los sucesos del domingo anterior.

Reina gran expectación con motivo de salir mañana la procesión del Rosario.

Al acto concurrirán los operarios de la factoría de la Trasatlántica y las tripulaciones de todos los barcos surtos en la bahía.

Las autoridades están dispuestas á reprimir con energía cualquier alteración del orden público.—*Enciso.*

TEATRO ESPAÑOL

INAUGURACIÓN

El teatro estaba lleno, y aunque la aristocracia en general y la gente de moda parece que se han reservado el ir á los lunes clásicos, considerándose dispensada con esto de acudir á solemnidades como la de anoche, ofrecía hermoso golpe de vista la sala y podía apreciarse que la concurrencia estaba formada toda ella de personas de buen gusto.

Entre bobos anda el juego, comedia muy popular entre nosotros, sirvió para la apertura del teatro y presentación de la compañía.

No tenemos que decir que la obra de Rojas es una preciosa joya del arte nacional. Se reirían todos si entráramos á enumerar sus gracias y bellezas. Pero así como el día del santo de una persona amiga y querida se le hacen agasajos especiales, al ser la comedia de Rojas la elegida para inaugurar la serie de representaciones clásicas, no cabe el decir algo en honor del insigne poeta dramático, por lo mismo que la ingratitud de los tiempos lo redujo á término secundario en la corte y lustre de nuestros grandes autores.

Mas no se espante el lector.

No vamos á acudir á ningún crítico de cartel ni á ningún chico de la prensa, de esos que atacan los nervios de los indiscutibles, inviolables é infalibles.

Traemos, y eso en muy breve espacio, para no cansar, á un alemán y á un francés, conde el uno y barón el otro; estudiaron con afición nuestro teatro nacional, y gracias á ellos despertóse en muchos del lado de acá de los pirineos la afición á disfrutar de las obras maestras que nos celebraban los de fuera.

El conde Adolfo Federico de Schak dice: «Rojas estaba dotado por la naturaleza de una imaginación poderosa, de un ingenio inagotable, del don de expresarse con sublimidad y fuego, de representar las pasiones más enérgicas en lo trágico, y de mucha gracia y agudeza para lo cómico, comprendiéndose así que, con tales cualidades relevantes, haya compuesto obras maestras, iguales á las mejores de Calderón.

»*Entre bobos anda el juego* es una de las composiciones dramáticas más originales del teatro español; llena de gracia, de animación y de travesura; tan notable por la jovialidad que reina en la pintura de los caracteres ridículos y reales, como por las situaciones que hacen resaltar esos mismos caracteres.»

Damos las gracias muy rendidamente al señor conde alemán, nos despedimos de él reconocidos y cedemos la palabra al señor barón de Viel-Castel. (No confundirlo con su hermano el conde Horacio, autor de las escandalosísimas *Memorias del Imperio.*)

Habla el señor barón:

«Después de Calderón y Moreto, D. Francisco de Rojas ocupa incontestablemente el primer lugar entre los poetas dramáticos del reinado de Felipe IV.

»En sus comedias brilla, por la pintura del ridículo, lo interesante y entretenido de la acción, la naturalidad, la elegría y la vivacidad maliciosa del diálogo.

»*Entre bobos anda el juego* es una obra de las más célebres entre las comedias de figurón ó de carácter; los numerosos incidentes acumulados sin mucha inverosimilitud en un corto viaje, son de un extremado regocijo y dan gran movimiento á la acción.»

Viel-Castel cuenta el argumento haciendo resaltar su *vis cómica*, y además se lamenta de que el nombre de Rojas no conste en ningún diccionario enciclopédico.

¡Cómo, exclamamos, Sr. Larrouse, así se ha dejado usted en el tintero nada menos que á un autor de tanta gloria y de tanto merecimiento! Y nos fuimos á hojear ese libro portentoso de la sabiduría á domicilio y al alcance de todas las fortunas intelectuales. Pero no; M. Pierre Larrouse trae á Rojas, y, ¡ahí es nada! dice que á este nuestro D. Francisco se le debe la gloria de haber creado caracteres cómicos, y que los *Fodelet de Scarrou*, los *Crispinos* y los *Sganerelles* de Moliére, proceden de Rojas en línea recta. «El es—añade—quien ha inventado el criado ingenioso, razonador y filósofo, y el que ha sabido antes que nadie sacar partido de ese carácter.»

Los tres autores citados convienen en que la comedia representada anoche la copió, plagió y dió como original, hasta cambiándole el título el chico menor de los de Corneille, monsieur Tomás. (No confundirlo tampoco con su hermano Pedro, porque este lo que copió, plagió y dió como suyo, fué *Las mocedades del Cid*, de Guillén de Castro.)

Y basta de matemáticas.

La interpretación que obtuvo la comedia fué bastante buena. Sobresalieron la María Guerrero y Fernando Mendoza.

En cuanto á Donato Jiménez, á quien vimos con gusto de nuevo en su antigua casa, no hay más que decir sino que esta es su obra maestra, y que no concebimos á D. Lucas del Cigarral, sino representado por él.

Merecen también mención honorífica las señoritas Gil y Soriano, y los Sres. Díaz, Ortega y Cirera.

Todos fueron muy celebrados y aplaudidos, y salieron á escena al terminar cada acto, repitiéndose varias veces las llamadas al proscenio al concluir la función.

Sea, pues, enhorabuena y mucha suerte para todo el año.

EL CÓLERA.

Según escribe el Dr. Ovilo, con fecha 16, al subsecretario de Gobernación, desde Tánger, continúa el cólera en dicho punto en el período de descenso, esperándose que no tardará en desaparecer. Los rumores de que la epidemia se había presentado en Alcázar, no se han confirmado, afortunadamente.

En Tetuán decrece el cólera, que hasta el día 14 había ocasionado 825 defunciones.

Avanza en dirección de Xexuan, por el Riff, y muy en breve estarán en peligro los pequeños presidios españoles, si no se incomunican en la forma que lo ha hecho Ceuta.

TEATRO REAL

Una de las más hermosas creaciones de Wagner, y una también de las operas favoritas del público de Madrid del insigne maestro alemán, es *Lohengrin*, partitura que se cantó anoche, con la que debutaron la tiple dramática Sra. Emilia Corsi y el tenor señor Garulli.

En primer lugar y como puesto de honor merece citarse la orquesta, que estuvo incomparable, maravillosa, más aún que la orquesta del teatro de la Gran Opera en la célebre noche que en París, en medio del motín de las calles, se cantaba la partitura del insigne Wagner, y que debido á la manera de ejecutarla por aquella masa de grandes profesores, con grandes sueldos, y con una dirección de primer orden, pudo trocar en alabanzas los odios de aquel pueblo, haciéndole conocer que el arte no tenía franteras.

Así, pues, el maestro Goula, que dirigió anoche *Lohengrin*, puede estar satisfechísimo de su trabajo, porque realmente él fué el protagonista de la función.

La Sra. Corsi interpretó la parte de Elsa perfectamente. Artista de corazón, se ve en ella muy marcada la escena italiana. La voz que posee es limpia y bien timbrada, aunque no es de gran volumen. En distintos pasajes musicales recibió bastantes aplausos, muy especialmente en el gran duo, donde obtuvo un éxito con el tenor.

Este señor Garulli era desconocido para los *dilettanti* madrileños. Se ignoraban por completo sus facultades, y únicamente por los ensayos y debido á los profesores de la orquesta, tuvimos noticias veinticuatro horas antes, que nos esperaba oir algo muy bueno.

Los profesores se habían levantado de sus asientos para aplaudir en una de las pruebas al Sr. Garrulli, y esto contribuyó mucho más para que anoche nos fijásemos en las condiciones artísticas del nuevo tenor.

Estas son excelentes. Posee una media voz dulcísima, tiene una dicción que encanta y expresa de tal forma, que se le ve emocionarse en los trozos musicales donde el sentimiento impera.

En la salida de Lohengrin, y más tarde en la frase *Elsa io t'amo*, alcanzó una ovación.

El duo del acto tercero lo cantó con la Sra. Corsi como pocas veces lo habíamos oído, y finalmente, el raconto tuvo que repetirlo entre atronadores bravos y entusiastas aplausos.

Si el raconto lo dijo irreprochablemente, las frases que siguen de despedida á Elsa fueron una maravilla.

El tenor Garulli fué llamado al proscenio al final de todos los actos y ocho veces al fin de la opera.

La señora Leonardi ha venido tan guapa como siempre y con la misma cantidad de voz. Nada nuevo tenemos que decir de ella representando la parte de Obtruda, puesto que no haríamos más que repetir lo escrito en su elogio en temporadas anteriores.

El barítono Sr. Moro contribuyó grandemente á la excelente interpretación que tuvo la obra, y el bajo Sr. Dadó representó la parte de rey discretamente.

El coro de hombres lo encontramos más flojo que en otras ocasiones; así perdió la brillantez que tiene el de nobles del acto segundo, que hace época siempre que bien se canta.

La sala del teatro estaba brillante, y honraban el espectáculo S. M. la reina, su augusta madre y S. A la infanta Isabel.

Esta noche cantará la célebre diva señora Darclée la *Traviata*, y debutará el tenor Sr. Moretti.

RICARDO GONZÁLEZ.

TEATRO REAL;

Hoy hará su debut la eminente diva señora Darclée, con la ópera *Traviata*.

El Sr. Menotti sufre una ligera indisposición, motivo por el cual tendrá que representar su papel el barítono Sr. Moro.

La empresa, por no variar el orden de las representaciones anunciadas se ha visto en la necesidad de hacer esa sustitución de artista.

La sumaria del Sr. Gallegos.

Hoy llegará á la Habana, á disposición del fiscal que entiende en la sumaria, el teniente de navío Sr. Gallegos.

El lunes probablemente se constituirá el Consejo de guerra que ha de juzgarle.

En el apostadero no hay general alguno de la armada que pueda presidir dicho tribunal, pues el Sr. Gómez Imaz, comandante general interino, ha de confirmar el fallo por tener la jurisdicción de marina.

El Código de justicia militar autoriza que en tal caso presida el Consejo de guerra un capitán de navío. No obstante, creemos que la jurisdicción de marina pedirá á la plaza un general del ejército para que presida el referido tribunal militar.

SUCESOS.

A las ocho de la mañana intentó un sujeto suicidarse en la Puerta del Sol, golpeándose contra la columna de un farol, causándose heridas graves en la cabeza.

El desgraciado vive en la casa núm. 20 de la calle de San Ildefonso, y se llama José Navarro.

Fué conducido con pocas esperanzas de vida al hospital de la Princesa.

Se ha negado el paciente á manifestar la causa que le ha impulsado á atentar contra su vida.

—En la plaza de Antón Martín riñeron dos mujeres siendo llevadas á la prevención.

—A las cinco de ayer tarde ingresó en la casa de Socorro del distrito del Congreso, un individuo embriagado.

A los pocos momentos dejó de existir.

—En la casa de socorro del distrito de Palacio, un individuo, llamado Martín López Rodríguez, de 46 años, casado, vendedor, que vive en la calle del Norte, 23, bajo, fué curado de una herida inciso punzante en el pecho, que le ocasionó en riña en la calle del Duque de Alba otro vendedor de periódicos, que se dió á la fuga, y que, según declaración del herido, se le conoce entre los del gremio por *Matachicos*.

El juzgado se personó en la casa de socorro, desde donde el lesionado, después de declarar, fué trasladado, en estado grave, al hospital de la Princesa.

—Un escándalo tremendo se promovió anoche en la calle de Sevilla.

A eso de las diez, un vendedor de décimos de lotería, llamado Gregorio Rodríguez Real, salía del café Inglés de ofrecer su mercancía á unos parroquianos, y al poner el pié en la calle (hay que advertir que Gregorio es cojo), fué insultado groseramente por un transeunte que lucía una *palalina* de tamaño mayúsculo.

El vendedor no quiso tolerar la ofensa, y dió un empellón á su contrario, haciéndole perder el equilibro, aunque sin llegar á caer.

Este entonces sacó del bolsillo una pistola y disparó un tiro al vendedor, no haciendo el blanco que deseaba, gracias al estado de su pulso; pero haciendo sí, víctima de sus enojos, una luna de la puerta de la tienda donde expende tabacos la compañía Arrendataria.

El agresor, que dijo llamarse Arsenio Hernández Anco, fué detenido por dos guardias de seguridad vestidos de paisano, y conducido por éstos á la delegación del distrito, desde donde fué á dormir la mona al juzgado de guardia.

—En la esquina de la calle de Bailén tropezó anoche un coche tranvía del barrio de Argüelles, con un carrete de conductores eléctricos que la compañía Madrileña está tendiendo en la calle Mayor, y por consecuencia del choque, el cobrador del tranvía núm. 35, llamado Gregorio Domínguez Vázquez, resultó con graves contusiones en la región sacra y erosiones en la muñeca izquierda.

Por prescripción facultativa no se permitió tomarle declaración, y en gravísimo estado fué conducido al Hospital Provincial.

El presidente de la junta del colegio de San Calixto de Plasencia, nos dirige el siguiente telegrama que insertamos como prueba de imparcialidad, suprimiendo algunas palabras que pudieran resultar molestas para la persona á quien rectifica.

Plasencia 18, 11'45 m.

Es inexacto el telegrama de su corresponsal en ésta D. Mariano San José, publicado en el número de ayer, dando cuenta de la devolución por el gobernador civil de esta provincia, de las cuentas del colegio de San Calixto, y añadiendo que urge que el gobierno fiscalice su administración, y que se comenta mucho la dimisión del Sr. Concha-Alcalde, arquitecto de las obras del colegio.

Ruégole, como presidente de la junta del colegio la rectificación de dicha noticia, así como también la suspensión de juicio desmintiendo terminantemente la devolución de las cuentas, por ninguna intervención del gobernador en ellas.

La junta no teme, sino que al contrario, desea toda fiscalización.

El corresponsal puede comentar cuanto quiera la dimisión del arquitecto, que obedece solo á propias conveniencias particulares; pero esto sin sorprender la buena fe de su ilustrado periódico.—*El presidente de la junta.*

A. Porras. Dentista. Arenal, 22, duplde.

La Compañía de maderas, Madrid (Argumosa, 14. T. 639) Bilbao, Santander.

El señor arzobispo de Tarragona y los obispos de Gerona, Urgel, Vich, Lérida, Tortosa y Solsona han dirigido al ministro de Fomento una exposición adhiriéndose á la del obispo de Barcelona, con motivo de haber sido condenadas en Roma dos obras de D. Odón de Buen.

Ayer tarde se ha reunido bajo la presidencia del señor ministro de Hacienda, la junta encargada del concurso para el arrendamiento del impuesto de cédulas personales en las provincias en que ha habido proposiciones.

Se ha hecho la adjudicación del impuesto en las provincias de Madrid, Sevilla, Cádiz y Murcia á las proposiciones más favorables para el Tesoro.

El director general de Propiedades, señor Díaz Cordovés ha salido para sus posesiones de la Mancha, donde pasará breves días.

A beneficio del comercio en general, se está organizando una becerrada, para la que se admiten socios hasta el 27 del corriente.

Las inscripciones se reciben en casa del tesorero de la sociedad, calle del Cristo, 4, principal derecha de doce á dos de la tarde y de siete á nueve de la noche, donde se halla do manifiesto el pliego de condiciones.

Ayer ha fallecido en Villalba la señora doña Isabel Zabalza de Useleti, esposa del teniente de la Guardia civil que hace muy pocos días fué destinado á mandar aquella línea, hijo del conocido y antiguo hombre político y nuestro querido amigo el señor D. Martín Useleti de Ponte. Este perdió hace un año á la mayor de sus hijas.

Enviamos nuestro sincero pésame, á la atribulada familia y la deseamos toda la resignación cristiana para sobrellevar tantas desgracias.

La extracción de vinos del Rivero de Avia, en Galicia, alcanza en estos días un gran movimiento.

El número de alumnos matriculados en la Universidad de Santiago asciende á 774.

Ha sido nombrado profesor de música de la Escuela de Bellas Artes de la Coruña D. José Baldomir.

Las autoridades de Orense han telegrafiado al gobierno respecto á la falta de guarnición en aquella capital, teniendo que custodiar la cárcel y la sucursal del Banco de España la guardia civil, distrayendo á este benemérito instituto de la custodia en los caminos y en las heredades.

Nuestro querido amigo y compañero en la prensa D. Miguel Carazo y García ha sufrido la inmensa desgracia de perder á su virtuosa esposa doña Carmen Ruiz.

Reciba nuestro estimado amigo y compañero la expresión sincera de nuestro profundo sentimiento.

En el pueblo de Argés (Toledo) ha estallado un petardo, causando algunos desperfectos en una casa particular.

No hay que lamentar desgracias personales y se ignora quien es el autor del atentado. El juzgado instruye diligencias.

El próximo domingo se verificará en los Jardines del Buen Retiro la segunda presentación de la compañía gimnástica, acrobática y cómica, á las tres de la tarde, con variados ejercicios, estrenándose en el teatro el grandioso drama de gran espectáculo *La rendición de Granada*, de cuya obra tenemos las mejores noticias.

Ayer tarde han celebrado una conferencia de dos horas, con el Sr. Cánovas, los ministros de Estado y Guerra.

El duque de Tetuán y el general Azcárraga nos manifestaron, á la salida del despacho del Sr. Cánovas, que no habían tratado nada de particular, hablando de todo en general.

Lo mismo nos dijo el jefe del gobierno, añadiendo que como de costumbre, el general Azcárraga había ido á consultarle la contestación que iba á dar á varias cartas del general Martínez Campos.

El lunes probablemente regresarán á Madrid los ministros de Ultramar y Fomento y el martes se celebrará consejo de ministros en la Presidencia.

Con solemnidad y suntuosidad extraordinarias, se efectó, á las once de ayer mañana, en la parroquial iglesia de Santa María, el funeral por el alma de D. Mariano Prieto y López de Salazar, hijo del acaudalado propietario y querido amigo nuestro D. José Manuel.

Las colgaduras eran de mucho valor; la iluminación espléndida, y coronaba el severo y artístico túmulo una preciosa urna cineraria.

Ofició una brillante orquesta, dirigida por el reputado maestro Sr. Esteban Lozano (D. Víctor), y tomaron parte, entre otros cantantes, los distinguidos profesores Pastor, Corbino, Chumúteguí y Millán.

La concurrencia ha sido extraordinaria

En Albarellos (Verín) la guardia civil detuvo á un portugués que llevaba 50 billetes falsos del Banco de Portugal, y que se dedicaba á la industria de cambiarlos por moneda legítima española. En Verín algunos comerciantes fueron víctimas de ese timo.

Ayer ha celebrado el Sr. Primo de Rivera una conferencia con el general Azcárraga para tratar de la organización de las fuerzas que en breve han de salir para la gran Antilla.

El Sr. Beránger ha concedido plaza á todos los aspirantes aprobados en las oposiciones para alumnos de infantería de marina.

Probablemente hoy publicará el *Diario Oficial del Ministerio de la Guerra* el anuncio del sorteo de comandantes y capitanes de infantería, que se verificará los días 26 y 28 de este mes.

Según nuestros informes, ayer comenzó á instruir sumario el juzgado de guardia, en averiguación de la certeza de las denuncias contenidas en un comunicado, suscrito por D. Julio Urbina y publicado por nuestro colega *El Liberal* el 13 de los corrientes.

Parece que las diligencias obedecen á excitaciones del fiscal de la Audiencia y se dirigen contra un concejal á quien se alude *nominatim* en dicho escrito.

El martes llegará á Madrid el Sr. Romero Robledo, con objeto de asistir al Consejo que, bajo la presidencia del Sr. Cánovas se ha de celebrar en la Presidencia.

Desde el próximo lunes comenzará á publicarse en Madrid una nueva revista de actualidades, titulada *La Crónica Negra*.

En ella, y por medio de notables dibujos y grabados, se darán á conocer todos los sucesos ocurridos en el mundo durante la semana.

S. M. la reina ha ido ayer como de costumbre, á la salve del Buen Suceso, acompañada de sus augustos hijos y de su alta servidumbre.

Después ha paseado por el Retiro.

S. A. R. la infanta doña Isabel asistió también á dicho acto religioso.

Los Sres. Montero Ríos y Elduayen han estado en Palacio á dar gracias á S. M. por la concesión de los toisones.

También ha ofrecido sus respetos á la reina el ex ministro de España en Washington, Sr. Muruaga,

Pierden el tiempo los que comentan las declaraciones del señor duque de Tetuán publicadas en *Le Temps*, poniéndolas en desacuerdo con el criterio sustentado por el Sr. Cánovas del Castillo.

Así lo decían ayer tarde ministeriales muy caracterizados. Entre uno y otro consejero de la corona hay la más absoluta conformidad en la apreciación de todas las cuestiones de gobierno.

El tren correo de Granada, arrolló ayer mañana en el kilómetro 21 á un carro que atravesaba la vía, resultando herido el conductor.

La *Gaceta* de hoy contiene las siguientes disposiciones:

PRESIDENCIA. — Real decreto decidiendo á favor de la autoridad judicial una competencia suscitada entre el gobernador civil de la provincia de Albacete y la Audiencia de la misma ciudad.

—Otro id. á favor de la autoridad judicial de una competencia promovida entre el gobernador de la provincia de Almería y el juez de primera instancia de Gugal.

HACIENDA.—Real orden dictando reglas para el mejor cumplimiento de la ley de bases de los preceptos de los del timbre que con aquella se relacionan.

BOLSA DE MADRID.—COTIZACION DEL 18

FONDOS PÚBLICOS	DEL 18	DEL 19
Deuda perpetua al 4 0[0 int....	68-40	68-65
Idem id. pequeños.....	72-20	72-25
Idem id. fin corriente.....	68-40	68-60
Idem id. fin próximo.....	68-20	68-45
Nuevas series G. y H.....	70-20	70-25
Deuda perp.ª 4 0[0 ext. (1891)...	78-45	78-50
Idem id. pequeños (1891).....	79-50	82-50
Nuevas series G. y H. (1891)...	»	84-00
Deuda amortizable al 4 0[0.....	81-05	81-20
Idem id. pequeños.....	82-20	81-40
Billetes de Cuba (1886).....	99-50	99-63
Id. 1890 núms. 1 al 825.000....	87-25	87-60
Idem del Banco Hipotecario.....	»	»
Cédulas hipotecarias al 5 0[0....	101-25	»
Idem al 4 0[0.....	»	96-06
Acciones del Banco de España...	391-75	391-00
Comp.ª Arrend.ª de Tabacos.....	190-50	»
CAMBIOS		
Londres, vista.....	29-44	29-51
París, vista.....	16-65	16-80
Lorlin. ocho días vista.....	»	»

IMPRESIONES BURSÁTILES

La tranquilidad conque estos días se operaba ha cesado hoy en la contratación, por haber iniciado el alza el mercado de París.

Empieza la especulación á trasladar sus operaciones al próximo, y ya se han abonado 0,10 cts. de *deport*, es decir, que el dinero sigue estando más barato que el papel.

Se espera con curiosidad el balance del Banco de esta noche, pues las versiones respecto á él son distintas.

TELEGRAMA PROPPER

París 19.

Cierre.
Exterior, 67-56.
Renta francesa, 100-60.
Italiano, 89-50.
Turco, 24-55.
Portugués, 27-31.
Río Tinto, 481-00.
Nortes, 97-00.

EN EL CORRO

Interior, 68-60 papel.

Bolsín de anoche.

Fin de mes, 68,55 papel.
Barcelona:
Interior, 68,65.
Exterior, 78,80.
París, 00,00.
Londres, 00,00.
Francos, 16,80.
Libras, 29,51.

2009 Ministerio de Cultura

PENSIONES

Se han concedido de 50 céntimos de peseta á los parientes de reservistas de 1891 que van á continuación:

A Plácida Rodríguez, esposa de Juan Carnicero, por la zona de reclutamiento de Valladolid, núm. 36.

A Obdulia Paniaque, esposa de Antonio Ubeda, por el regimiento reserva de las Antillas, núm. 68.

A Jesusa Parania, esposa de Antonio Silva, por la zona de Pontevedra, núm. 37.

A Salustiana Dopereiro, esposa de Juan Cruz, por el regimiento reserva de Logroño, núm. 57.

A Juana Alvarez, madre de Juan Cedilla, por el regimiento reserva de Palencia, núm. 100.

A Isabel Angulo, esposa de Florentino Martínez, por el regimiento reserva de Logroño, núm. 57.

A María Vanquer, esposa de Sebastián Acea, por la zona de Coruña, núm. 32.

A Pascuala Sánchez, esposa de Jerónimo López, por la zona de León, núm. 30.

A Petronila García, esposa de Ricardo Gallego, por el regimiento reserva de Castrejana, núm. 79.

TRIBUNALES

Cuestión de vino.

El jurado que entendía en la causa instruida contra Pedro Blanco por haber dado muerte á Francisco Reche, ha dictado en la sesión de hoy veredicto de culpabilidad, siendo impuesta al procesado la pena de seis años y un día de prisión mayor.

Entre parientes.

Antonio Domínguez y su mujer Narcisa Sánchez, han sido condenados hoy por el tribunal que compone la sección tercera de lo criminal, á la pena de 18 años, dos meses y un día de reclusión á cada procesado, previo veredicto de culpabilidad emitido por el jurado, según el cual se considera á ambos cónyuges como autores de la muerte violenta de su pariente María González.

Matuterías.

Recordarán nuestros lectores que siendo gobernador civil de la provincia el señor Bedoya surgió entre esta autoridad y el juez de guardia una ruidosa competencia sobre el derecho preferente de ambas autoridades para practicar un registro domiciliario en una casa del Puente de Segovia, en la que se suponía la existencia de un matute de vino.

Puestas de acuerdo las autoridades jurídica y gubernativa, se practicó el registro en la casa de referencia, dando por resultado la aprehensión de varios pellejos de vino, propiedad de Francisco Quiroga.

Quedaron dichos pellejos en poder de Francisco, en calidad de depósito, y cuando después de una larga tramitación se resolvió el expediente administrativo, resultó que el vino se había descompuesto á causa, según los peritos, de las malas condiciones del local en que el género había sido depositado.

En tal concepto se consideró á Quiroga como autor de un delito de malversación de caudales públicos, compareciendo hoy ante el jurado, en la sección primera, á responder de los cargos contra él formulados en la causa instruida al efecto.

Después de practicada la prueba testifical, el fiscal Sr. Rodríguez ha retirado la acusación, por no estimar los hechos como constitutivos de delito.

Defendió al procesado el Sr. Cortinas.

HONRAS FÚNEBRES.

En las exequias celebradas en la Habana por el eterno descanso de las víctimas del *Sánchez Barcáiztegui* depositó en el túmulo la redacción del *New-York Herald*, por mano de su corresponsal, una gran corona de siemprevivas con esta inscripción en español y en inglés: «Los pueblos amigos, como las familias unidas, juntos sienten sus grandes desgracias. Al pueblo cubano y á los bravos marinos españoles.—*El Heraldo de Nueva York*.»

La prensa cubana ha dedicado frases calurosas de afecto á la marina y á los que han dado sus vidas por la patria, distinguiéndose en estas manifestaciones *El Diario del Ejército* que inició la suscrición á favor de las familias de los naúfragos, el *Diario de la Marina* que dió á este fin 300 pesos oro y el periódico *La Lucha*.

La marina toda y á su frente el general Berángor, agradecen con toda el alma estas demostraciones de sincero afecto.

Noticias bibliográficas.

Propiedades fundamentales de las Corrientes alternas, simples y polifásicas, se titula una obra de suma utilidad, escrita por el ingeniero de minas D. Luis de la Peña y Braña y editada por los Sres. Bailly-Bailliere é hijos.

Esta nueva obra viene á llenar el vacío que se nota sobre materia de tan actual interés, al tratar de las corrientes alternas y polifásicas, hoy reconocidas como las de resultados más útiles y económicos.

En esta obra, escrita con claridad y sencillez, su autor presenta y resuelve los más difíciles problemas, facilitando su comprensión con numerosas figuras intercaladas en el texto.

Y es, en suma, un libro utilísimo é indispensable á todo el que por su profesión tenga que completar sus conocimientos ó estudiar esta especialidad de la Electrotecnia, por cuyo camino parece dirigirse preferentemente el movimiento de la electricidad industrial.

Premios extraordinarios.

Los alumnos oficiales matriculados en el curso de 1894 á 95 que hayan obtenido calificación de sobresaliente en los ejercicios de reválida de cualquier grado, pueden solicitar la oposición á los premios extraordinarios en instancia dirigida al ilustrísimo señor director de la escuela Normal Central de maestros, hasta el 31 del presente mes.

Los ejercicios se verificarán en la primera decena de noviembre próximo.

Real Academia de Medicina.

Para cubrir la vacante que en la misma dejo el eminente Dr. Alonso y Rubio, ha sido elegido nuestro querido amigo el doctor D. Gabriel de Alarcón.

HAN FALLECIDO

En San Fernando D. Juan Domínguez Facio.

En Bilbao D.ª Gabriela Ortiz de Landáburu.

En Idoate D.ª Sebastiana Erro y Zabalza.

En San Vicente de Sarriá D.ª Josefa Camó y Soler.

En San Sebastián D. Enrique Fornet y Moisi.

En Orense D. Manuel Placer.

Los casos calificados por algunos periódicos gallegos de carácter coleriforme en Laroco, no revistieron gravedad alguna, según los médicos de Viana. Fueron atacadas algunas personas de cólicos fuertes, de los que están ya curados, afortunadamente.

ASILO DE S. LUIS Y SANTA CRISTINA

BALANCE DEL MES DE SETIEMBRE DE 1895

INGRESOS.

	PESETAS
Por suscricion	534
Por donativos	»
Total	534

GASTOS.

De cocina y sueldos de empleados	617 85
Saldo	83 85
Suplido por el fundador, Excelentísimo Sr. Marqués de Santa Ana (q. e. p. d.)	937 44
Saldo en contra de los Asilos	1021 29

CHARADA

Primera-tercia es miembro lateral; *cuarta-cuarta*, novela; *dos*, pronombre; *tercia*, nota; *primera-cuarta*, nombre; *segunda-tercia*, flor; *prima*, vocal. *Segunda-prima* es ella y es pariente; *tercia-dos-cuarta*, barrio; *dos*, persona; *dos-dos*, animalejo casi mona; *tres*, artículo; *dos-cuarta*, continente. *Tercera-cuarta* es pelo enmarañado; hombre fiero fué *prima-dos-tercera*, y es mi *todo*, lector, niña hechicera cuyo nombre supongo has acertado.

C.

Solución á la anterior: CARIDAD.

IMPORTANTISIMO

A todos los que se suscriban á LA CORRESPONDENCIA DE ESPAÑA se les regalarán todos los folletines publicados hasta la fecha de la interesantísima novela ROCA NEGRA, que venimos publicando y se les servirán gratis los números hasta fin del corriente mes,

ESPECTACULOS PARA EL DÍA 20

TEATRO REAL.—8 1/2.—3.ª de abono.—Turno 2.º impar.—La traviata.

ESPAÑOL.—4 1/2.—Entre bobos anda el juego.—Los dos habladores.

8 1/2.—La misma función.

ZARZUELA.—4 1/2.—El testarudo.—Campanero y sacristán.—La canción de la Lola.—El lucero del alba.

8 1/2.—El testarudo.—Carmela.—El cabo primero—Rondó final.

APOLO.—4 1/2.—Pan y toros.

8 3/4.—Las amapolas.—La revista.—Los descamisados.—Vía libre.

ESLAVA.—4 1/2.—El rey que rabió.—El tambor de granaderos.

8 3/4.—El tambor de granaderos..—La flor de lis.—El grumete—El cura del regimiento.

LARA.—4 1/2.—T. 2.º par.—El noveno mandamiento.—La rebotica.

8 1/2.—Serie 1.ª—T. 3.º par.—Las solteronas.—Los de Ubeda.—El otro mundo.—La rebotica

MARTIN.—4 1/2.—La mascota.

8 1/2.—La czarina.—Gustos que merecen palos.—La caza del tigre.—El estudiante endiablado.

ROMEA.—4 1/2.—La chiclanera.—Las plagas de Madrid y Rosita Tejero.—El cabo primero.—Los descamisados.

8 3/4.—Olé, Sevilla y Srta. Tejero.—El dúo de la «Africana».—Las plagas de Madrid y Rosita Tejero.—Los amigos de Benito.

GRAN CIRCO DE PARISH.—4 1/2 y 9.—Compañía ecuestre, gimnástica, acrobática y cómica.—Dos escogidas y variadas funciones, en las que tomarán parte los principales artistas de la compañía, los patinadores Chambors y Frondirk. La Bella Madrileñita. Corrida de un toro por todos los clowns. En ambas la pantomima «La Cenicienta».

Sillas, 1'50. Entrada, 50 cénts.

EUSKAL-JAI.—3.—Gran partido de pelota entre cuatro afamados pelotaris.

JARDIN DEL BUEN RETIRO.—4.—Ejercicios por la compañía acrobática gimnástica y cómica.

4 1/2.—La rendicion de Granada.

Amenizará el espectáculo la banda del regimiento de Cuenca.

Entrada, 50 céntimos.

JARDIN VELODROMO (Goya 24).—3 1/2—Grandes carreras infantiles.

TEATRO DE LA INFANCIA (GUIGNOL).—Plaza de la Lealtad (Prado).—6.—Bonitas funciones.

TIRO DE PALOMA A VUELO.—(Detrás de las tapias del Retiro).—Tiradas públicas los jueves y días festivos: tiro de pistola y carabina, desde las dos de la tarde en adelante.—Se admiten reservadas.—Hay perdices.—Entrada general, 15 céntimos.

PARQUE DE MADRID (Casa de Fieras).—Exposición zoológica todos los días, de nueve á doce de la mañana y de dos de la tarde al anochecer

PLAZA DE TOROS.—3 1/2.—13.ª corrida de abono en la que se lidiarán seis toros de la ganadería de D. Eduardo Ibarra, con divisa azul y caña, de Sevilla, que serán estoqueados por Luis Mazzantini, Francisco Bonal (Bonarillo) y Enrique Vargas (Minuto).

JEROGLIFICO

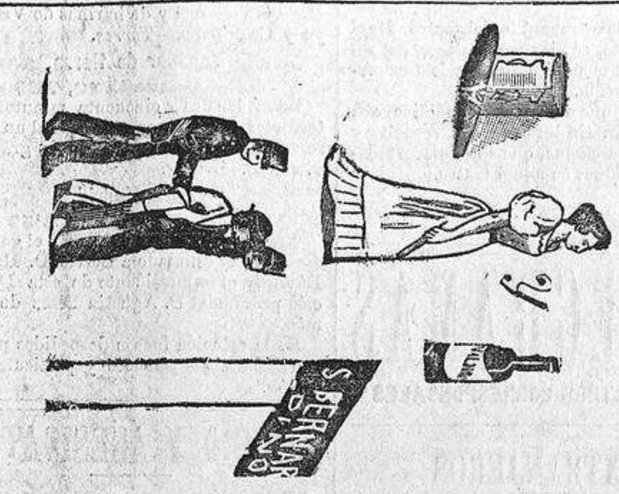

Solución al anterior

En tierra de ciegos, el tuerto es el rey.

DIARIO DE AVISOS DE LA CORRESPONDENCIA DE ESPAÑA DEL DOMINGO 20 DE OCTUBRE

BOLETÍN RELIGIOSO DEL DÍA 20

Santos del 20 de octubre. Domingo después de Pentecostés. La Puridad de María Santísima, San Juan Cancio, presbítero, y los santos Jorge y Aurelio, mártires.

Sale el sol á las 6'16; ponese á las 5'14.

CULTOS PARA EL DIA 20

Se gana el jubileo de Cuarenta Horas en San Antonio de los Alemanes y continúa el novenario de San Rafael, predicando por la tarde el señor Díaz Guijarro. A las diez será la misa cantada y por la tarde se hará procesión para reservar.

En San Pascual, Esclavas y Reparadoras, Jubileo perpetuo de Cuarenta Horas.

En la Catedral, Horas á las nueve y media y misa solemne, y por la tarde, concluido el rezo, asistirá el cabildo al santo rosario.

En la real Capilla, en la Encarnación y otros templos, misa mayor.

En las parroquias idem, y explicación del santo Evangelio en Santa María y San Andrés, y procesión con el santísimo por las respectivas sacramentales.

En San Francisco el Grande, función á la Santísima Virgen á expensas del Colegio de Procuradores; orador, señor Calpena.

En San Ginés sigue el novenario de Nuestra Señora de Valvanera, orador en la misa, señor Uribe, y por la noche el señor Hernández.

En las monjas de la Magdalena (vulgo Recogidas), misa á las diez á la Vírgen de Lourdes, y después plática por el P. Cappa.

En Cañizares función á Nuestra Señora del Pópulo; orador el señor Rector.

En el Carmen continúa el novenario de Santa Teresa, orador el señor Barreras y por la tarde, el señor Sarmiento.

En San José continúa la novena á Santa Teresa, predicando el señor Pérez.

En las Carmelitas de Santa Ana sin sermón.

En la parroquia de Santa Teresa sigue el novenario á la titular; siendo orador por la mañana D. Eustaquio Nieto y por la tarde el señor Carranza.

En Monserrat termina el novenario de la virgen del Pilar, orador D. Eduardo Sánchez, y por la tarde D. Luis Fernández; se hará procesión con Nuestra Señora.

En el Caballero de Gracia ejercicios con manifiesto y sermón.

En los Servitas, idem, y predicará D. Benigno Corral.

La misa y oficio divino son de la Puridad de María Santísima.

Visita de la Corte de María.—Nuestra Señora de Guadalupe en San Millán ó del Buen Parto, en San Luis.

La congregación de Nuestra Señora del Cármen, establecida en la parroquia de Santos Justo y Pastor, de esta corte, celebra devotos ejercicios el domingo 20.

A las ocho de la mañana se celebrará la misa de comunión.

Por la tarde, á las cuatro y media, se cantará el rosario; sermón que estará á cargo del Sr. D. José Esteban Calero; seguirá el ejercicio y procesión del santo rosario, finalizando con la salve cantada ante el altar de la Santísima Virgen.

La real é ilustre congregación de San José y de la Inmaculada Concepción, establecida en la parroquia de Nuestra Señora de Covadonga y de la que es protectora S. M. doña Isabel II y camarera mayor S. A. R. la infanta doña Isabel, celebra el día 20 con gran solemnidad, siguiendo las instrucciones del Sumo Pontífice León XIII, ejercicios en la forma siguiente:

Por la mañana, á las ocho y media, la misa de comunión general con acompañamiento de órgano, y por la tarde, á las cuatro y media, en presencia de S. D. M. se rezará la estación, se cantará el santo rosario, seguirá el sermón que tendrá á su cargo el celoso é ilustrado párroco señor Sánchez Ronce y después de la docena y reserva se cantará letanía y salve á la Santísima Vírgen en su preciosa capilla.

La orquesta es la del reputado maestro Sr. Lozano.

ASILO DE LA NOCHE

En el costeado por el señor Santa Ana en la calle de Aceiteros, núm. 18 (Cuatro Caminos) han tenido abrigo, cama y sopa, en la noche del 18 de octubre, 26 hombres, 18 mujeres y 2 niños.—Total, 46.

BANCO DE ESPAÑA

Los interesados que tengan en depósito en este Banco los valores que se expresan á continuación, pueden presentarse en las Cajas del mismo desde el día 19 del corriente, de once de la mañana á tres de la tarde, á percibir los intereses vencidos en 1.º del actual de

Inscripciones nominativas de 4 por 100 perpetuo interior.

Cédulas del Banco Hipotecario al 4 por 100.

Idem, id. al 5 por 100.

Acciones de la Sociedad de Altos Hornos de Bilbao.

Obligaciones del ferrocarril del Norte de España, primera y segunda serie.

Idem, id. de Tudela á Bilbao, primera y segunda serie.

Idem, id. de Alar á Santander.

Idem, id. de Córdoba á Málaga.

Idem, id. de Asturias, Galicia y León.

Idem, id. de Valladolid á Ariza.

Idem del Tranvía de Estaciones y Mercados al 5 por 100.

Idem, id., id., id. al 6 por 100.

Idem de la nueva Bolsa de Madrid al 5 por 100, primera serie, y

Acciones de carreteras de agosto, vencimiento del mismo mes.

Madrid 18 de octubre de 1895.—El secretario, Juan de Morales y Serrano.

BENEF. MUNICIPAL

Se necesitan pañuelos de batista muy usados y rotos para los pobres enfermos de las consultas de enfermedades de los ojos á cargo del Dr. Peña, en las casas de socorro de Buenavista y la Latina.

ENTERRAMIENTOS

En el día 18 se ha dado sepultura:

En Nuestra Sra. de la Almudena	41
San Justo	0
En Santa María	1
En San Lorenzo	3
En San Isidro	0
Total	45

GOBIERNO MILITAR

Servicio de la plaza para el día 20 de octubre.

Parada: Primero de Vad Rás y primero de Saboya.

Jefe de Parada: Señor coronel de Covadonga, don Eduardo Chacón.

Imaginaria: Señor coronel de la Princesa, D. Leopoldo García Peña.

Guardia del Real Palacio: Primero de Saboya: segunda sección del 2.º Montado y 22 caballos de Pavía

Jefe de día: Señor teniente coronel de Vad-Rás, D. Luis Fernández de Córdoba.

Imaginaria: Señor comandante del 10.º Montado, don Juan Fernández Florez.

Visita de Hospital: Saboya, quinto capitán.

Reconocimiento de provisiones: 10.º Montado, segundo capitán.

Vigilancia para la primera y segunda zona, á las órdenes del señor jefe de día: primero y segundo capitán de Covadonga.

REUNIONES

La sociedad facultativa de Ciencias y Letras celebrará junta general extraordinaria el domingo 20 á las nueve de la mañana, en su nuevo domicilio, Relatores, 4 y 6, pral. para rendir cuentas, según previene el reglamento.

Terminada ésta comenzará la elección de junta directiva para el curso de 1895-96, verificándose el escrutinio á las doce de la mañana.

DESPACHO SE VENDE.—ALCALÁ, 4, portería.

PIANO VERTICAL, CASI NUEVO, baratísimo. Hortaleza, 27, 3.º izqda.

SE CEDEN HABITACIONES CON asistencia. Montera, 32, 3.º

Teatro Español

Se desea un palco entresuelo ó platea á mitad de turno de los lunes. Dirigirse calle de Atocha, número 92, portería.

TENIENDO QUE CONSTRUIR 120 pares de estribos, bocados, filetes, cabezones y pares de espuelas con destino á los escuadrones de Filipinas, los maestros armeros que deseen tomar parte en dicha construcción, pueden pasarse por las oficinas del regimiento dragones de Montesa (cuartel del Conde Duque) con objeto de ver el modelo, pudiendo remitir el pliego de condiciones cerrado y dirigido al señor coronel del mismo, que es el presidente de la junta, hasta el día 23 del actual, á las doce de su mañana.

Madrid 17 de octubre de 1895.—El capitán secretario, *Manuel Ojeda*.

SE CEDEN VARIAS FUNCIONES á un palco platea en el teatro Español para los lunes clásicos, y otras á un palco bajo para el 2.º turno par en el teatro Real.

Darán razón en la calle de Don Pedro, núm. 8, tercero, de once á una del día.

MÉDICOS

Se necesitan para viajar por la Península.—Carmen, 25, principal, Dr. García.

DERRIBO

Se venden materiales. Calle de Ministriles, 15 y 17.

VENTA

de casa y hotel en el barrio de Salamanca. Razón, plaza de San Ginés, número 1, notaría.

AMA DE CRIA PARA CASA DE los padres, leche fresca, recién venida. Aguila, 30, pral.

BONITOS GABINETES CON ESmerado trato. Clavel, 1, pral.

PARA VESTIR CON ELEGANCIA y barato, Corredera baja, 5, 1.º

VENTA DE LA FABRICA de harinas «La Sagreña», en Aceca, término de Villaseca de la Sagra, provincia de Toledo. Pliego de condiciones y títulos de la finca, en la notaría de Moragas, plaza de San Martín, 5, donde se celebrará la subasta el 24 de octubre actual, á las once de la mañana.

25 DUROS SE AHORRA Y VISTE con lujo. Sast.ª Suiza. Alcalá, 40.

CONTINENTAL EXPRESS

Cuida de recoger y facturar encargos, mercancías y equipajes de la estación á domicilio y viceversa á precios muy económicos.

ORREIH

Especial rom-quina para la conservación del pelo é higiene de la cabeza, 5 reales. frasco. Barrionuevo, 11, perfumería.

Para tener verdadera Agua de **VICHY** (FRANCIA) Exigir el nombre de la Fuente en el Rótulo y en la Cápsula. CÉLESTINS Gota, Arenillas Diabetes, GRANDE-GRILLE Higado HOPITAL. — Estómago TÉNGASE cuidado de designar la Fuente DE VENTA en las buenas Farmacias.

✝

El Excmo. Señor **Don Francisco de Orue** y Menendez, coronel graduado, comandante retirado, caballero de la real y distinguida orden de San Hermenegildo y las de Mérito militar Roja y blanca, etc., ha fallecido el día 19 de octubre de 1895, después de haber recibido los Santos Sacramentos.—R. I. P.

Su desconsolada hermana Sor María de la Consolación, primos D.as Adela Orue, doña Amalia Mendizábal, D. Juan, D.ª Ancela D.ª Agustina Sánchez, D. Ricardo Díaz é hijas, demás parientes y testamentarios, suplican á sus amigos, se sirvan encomendar su alma á Dios y asistir á la conducción del cadáver que tendrá lugar el día 20 del actual, á las tres de la tarde, desde la casa mortuoria, calle del Olmo, 29, al cementerio de la sacramental de San Lorenzo, por lo que recibirán especial favor.

El duelo se despide en el cementerio. Se suplica el coche.

TEATRO REAL

Se cede la mitad de un segundo turno á dos butacas de esquina, fila 13, núms. 26 y 28. «La Favorita», Sevilla, 5.

PERFUMES

El mejor perfume. «Perfume para hacerse querer» está en casa de Mad. Leontine, Huertas, 78. Se ofrece un frasco gratis.

GUARDIA CIVIL RETIRADO, SIN familia, desea una portería ó cosa análoga, Razón, calle Ancha, 28, panadería.

TEATRO REAL

Se cede con rebaja medio turno segundo de las butacas núms. 22 y 24, fila 13. Serrano, 23, 2.º dcha.

CASA VIAJEROS 14 Rs. EN ADELante. Capellanes, 1, 2.º izq.ª, esquina P.ª Celenque, vistas Arenal.

COCHERA NUEVA CON HABITACIÓN, seis plazas y pajera. Fuencarral, 152.

ALMONEDA. CONTINUA, PLAZA Sto. Domingo, 9, 1.º Surtido instrumento cirugía, aparatos para fractura, vendajes; útil al médico de partido.

PIANO VERTICAL 7 OCTAVAS. Urge venta. León, 25.

Almoneda ÚLTIMO DIA del mobiliario de un Círculo.—38, Alcalá, 38.

SEÑORA SE OFRECE PARA AMA de gobierno con señora de poca familia ó sacerdote. Sueldo módico. Corredera Alta, 15, portería.

SEELAND Este reloj, muy conocido por sus admirables condiciones de marcha y precisión en la hora, sigue vendiéndose en los **Grandes almacenes y fábrica de relojes de**

J. G. GIROD

POSTAS, 25 Y 27

TÓNICO-GENITALES DEL DR. MORALES

Célebres píldoras para la completa y segura curación de la **IMPOTENCIA** DEBILIDAD espermatorrea y esterilidad.

Cuentan 26 años de éxitos y con el asombro de los enfermos que las emplean. Principales boticas, á 30 rs. caja y por correo. DR. MORALES, CARRETAS, 39, MADRID

FECUNDACION ARTIFICIAL, ESTERILIDAD

Método Tosmae de pronto y seguro resultado. Folleto *¡¡Vita!!* Detalle y cuadro curaciones, á 20 céntimos. Librería San Martín, Puerta del Sol, 6, y principales de España. Por 30 céntimos sellos á Emastó, editor, Madrid, lo remite vuelta correo.

RESTAURADOR UNIVERSAL del **CABELLO** de la Señora **S. A. ALLEN**

para restaurar las canas á su primitivo color, al brillo y la hermosura de la juventud. Le restablecen su vida, fuerza y crecimiento. Hace desaparecer muy pronto la caspa. Su perfume es rico y exquisito.

Depósito Principal: 114 y 116 Southampton Row, Lóndres; París y Nueva York. Véndese en las Peluquerías y Perfumerías.

JARABE DE BREA Y TOLÚ

Pectoral balsámico, muy recomendado contra la *tos, fatiga, asma, catarros del pecho y de la vejiga*.—Botella UNA PESETA. Farmacia de Sánchez Ocaña, Atocha, 35.

PERFUMES con VIOLETTES du CZAR

ESENCIA para el PAÑUELO — POLVO de ARROZ JABON

Creacion de la PERFUMERIA ORIZA de **L. LEGRAND** 11, Place de la Madeleine, PARIS.

✝

LA SEÑORA:

D.ª MARÍA DE LOS DOLORES MONTERO DE ESPINOSA

é Idrobo de Castañeda de Solís, ha fallecido el día 18 de octubre de 1895, á las cinco de su tarde, á los 32 años de edad, después de haber recibido los Santos Sacramentos y la bendición papal.

R. I. P.

Su esposo D. Antonio de Solís, su hijo D. José, sus padres Excmos. Sres. D. Diego y D.ª María de la Paz, su madre política, sus hermanos, hermanos políticos y demás parientes, ruegan á sus amigos se sirvan encomendar su alma á Dios y asistir á la conducción del cadáver, que tendrá lugar el día 20 del corriente, á las diez de su mañana, desde la casa mortuoria, calle de Almagro, núm. 12, al cementerio de la Sacramental de San Justo y Pastor, por lo que recibirán especial favor.

No se reparten esquelas.—El duelo se despide en el cementerio.—Se suplica el coche.

CALLOS Y DUREZAS

DE LOS PIES. CURAN SEGURA Y RADICALMENTE Á LOS CINCO DÍAS DE USAR EL

CALLICIDA ABRAS XIFRA

A la primera aplicación cesa el dolor. Es fácil y cómoda. No duele ni mancha. Vendese el estuche con frasco, pincel é instrucciones á UNA peseta en todas las buenas farmacias y droguerías de España. Por mayor, D. Melchor García.

DEPOSITO: Central, FARMACIA DE DON E. ABRAS XIFRA, Argensola, 10, frente á la calle de Santa Teresa, MADRID.

VIAS URINARIAS

Los catarros de la vejiga, cistitis, cálculos, arenillas, se curan con las *Píldoras antiséptico-litontrípticas de Arenaria* del **Dr. Aliño**. De venta á 30 rs. caja en las principales boticas.

HERNIAS (QUEBRADURAS). OBESIDAD

Alivio y curación radical con los *privilegiados* inventos **PEDRO RAMON** aprobados por las Reales Academias de *Medicina y Cirugía* de España y extranjero. Carmen, 38 1.º Barcelona. Gratis el folleto que da instrucciones.

CORONAS

Colección y precios extra CARRETAS, 37, ENTRESUELO SUCESOR DE OSTOLOZA

Gran casa de préstamos. Reservada, dá más dinero que ninguna otra por papeletas del Monte de Piedad, alhajas y buenas ropas. CRUZ, 10, esquina á la del Pozo.

VINO SUPERIOR 4 1/2 Rs. CUARtilla, 30 litro. Amor de Dios, 14.

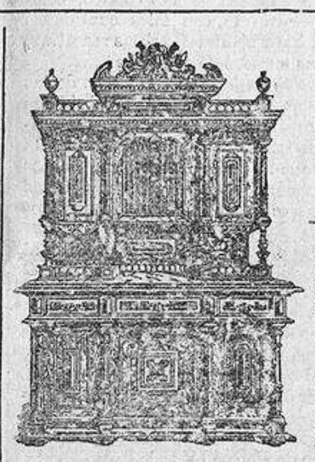

GRANDES ALMACENES DE

LA AMUEBLADORA

85—CALLE MAYOR—85

En esta casa se encuentra un inmenso surtido de muebles de varios estilos, buena construcción y precios módicos. Nuestra especialidad es las alcobas y comedores, que tanta aceptación tienen.

Los treinta años que cuenta de existencia esta casa es la mejor garantía de que se construyen buenos muebles.

ELIXIR ESTOMACAL de SÁIZ DE CARLOS

Curacion segura del 98 por 100 de los enfermos crónicos del *Estómago é intestinos*, aunque lleven 25 años de sufrimientos y no hayan encontrado alivio con los demás tratamientos. **Cura** el *Dolor de Estómago, los vómitos, ardores, acedías, estreñimiento, diarreas, úlcera del estómago, Dispepsias y Catarros intestinales*. Ayuda á las digestiones, abre el apetito y tonifica. *Botella, 5 ptas.* **MADRID**, Serrano, 30, farmacia. — **BARCELONA**, Dr. Andreu y J. Uriach y C.ª y principales farmacias de España.

Los vómitos, acedías, ardores, inapetencia, pesadez, agua de boca, bilis y dolores de estómago, cintura y espalda, etc., desaparecen al siguiente día de usar el..... **ESTÓMAGO ARTIFICIAL** (ó **polvos del Dr. KUNTZ**), desterrando en breves días las dispepsias, gastralgias y catarros gástricos como á diario lo certifican millares de agradecidos. Caja 7'50 pesetas en las principales farmacias y droguerías.

DEPÓSITO GENERAL: **Moreno Miquel**, ARENAL, 2, MADRID.—**Pídanse folletos.**

VENTA EN JUNTO Ó AL DETALLE

en inmejorables condiciones de precio, de los materiales y efectos que constituían la MAGNÍFICA POSESIÓN nominada

JARDIN DE FLORA

SITUADA EN EL VECINO PUEBLO DE LEGANÉS

Entre los efectos puestos á la venta se cuentan: estufas de hierro y cristal; puertas y cancelas de hierro de varios dibujos y tamaños; gran cantidad de huecos de carpintería de taller, tanto de fachada cuanto de interiores, de varios tamaños y clases; armadura de hierros de T; tejas; columnas de fundición; tuberías de plomo; retretes; muebles; algunos objetos de jardinería, etc., etc.

Para ver nota detallada de objetos y precios, dirigirse durante todo el día al conserje de la posesión, en Leganés, ó á la contaduría de este periódico, Factor, 7, de nueve de la mañana á cinco de la tarde.

SALDOS mantones. No comprar sin ver los de 4, 6 y 10 ptas. Pañetes y franelas novedad, 0'50. P.ª de Celenque. 2.

TEATRO REAL.—SE CEDE PLAtea para t. 2.º par. Fuentes 5, pl.

CORONAS Las más económicas en flor natural y artificiales en porcelana. Gurich y Burillo. Cedaceros. 3.

HOTEL NUEVO BARATISIMO, 14 piezas, desván, jardín y azotea. R. café ant.º Prosperidad.

DR. MORALES 28 años especialista en sífilis, venéreo, esterilidad é impotencia. Carretas 39, principal.

ALMONEDA MUEBLES SALON, Gabinete, despacho, comedor y alcoba. Hortaleza, 61, pral. izq.

COMPRA y VENTA de fincas, minas é inventos. Asuntos judiciales, administrativos y comerciales. Préstamos sobre fincas, rentas, pensiones, etc. Colocación de capitales, según deseen sus dueños. Príncipe, 9, 2.º dcha., de 8 á 10 m., 1 á 3 t. y 7 á 9 n.

CUADROS al óleo modernos, numerosa y elegante colección.

Molduras para marcos nuevo y gran surtido en doradas, blancas, caladas y otros infinitos caprichosos dibujos y colores,

PRECIOS BARATÍSIMOS

FELIX MARÍA EGUIDAZU

CALLE DEL PRADO, NÚM. 8, MADRID

Hay magníficas **Oleografías** en asuntos de género histórico, flores, comedor y sobre todo en cuadros religiosos. También hay marcos florentinos dorados de talla, en todos tamaños. Se doran con mucha economía toda clase de marcos y otros objetos. Restauración de cuadros antiguos.

UNIÓN FRANCO-ESPAÑOLA

FÁBRICA DE LÁMPARAS DE INCANDESCENCIA *privilegio exclusivo de fabricación* PROVEEDORA DE LA REAL CASA Duración y economía **LUZ BRILLANTE** Depósito para la venta al por mayor y menor: 11—CARRETAS—11. TELEFONO 220.

ALFOMBRAS

Gran surtido lo mejor y más barato en terciopelos, Bruselas, moquetas y fieltros, se encuentra en CASA CANDELA, 36. Hortaleza, 36.

NUEVO ANTIHISTÉRICO

El Elixir antihistérico de los Doctores, preparado con raíz de angélica, anís y castorias, según la fórmula presentada al Real Consejo de Sanidad, **calma los ataques de histérico y cura el padecimiento.**

Seis reales frasco en todas las farmacias.

Depósito: Garcerá, calle del Príncipe, 13.

BUFETE DEL Sr. ERNESTO PRUD'HOMME, NOTARIO EN PARIS, rue Gaillon, 6. Adjudicación en el bufete del Sr. Prud'homme, notario, el 31 octubre de 1895 á la una de la tarde: **400 acciones de La Unión Hullera y Metalúrgica de Asturias**, de las cuales 100 son de la 1.ª serie en *10 lotes* y 300 de la 2.ª serie en *15 lotes* y **110 cupones de fundación de los ferrocarriles del Norte de España** en *5 lotes*. Precio de cada lote de acciones de la Unión Hullera, 4.500 francos. Id. id. de cupones de fundación, 200 francos. Encargos para la subasta. Para los informes, dirigirse al Sr. Prud'homme, notario en París, rue Gaillon, 6, depositario del pliego de condiciones, y en Madrid, calle del Prado, 20.

ALFOMBRAS Y TAPICES

UN MILLÓN de pesetas en ricos terciopelos, moquetas y cordelillos, adquiridos fuera de estación en las mejores fábricas de Europa, á mitad de su precio, permiten que esta casa pueda vender con marcado beneficio de su numerosa clientela y público en general.

Rico y variado surtido en tapices de grandes tamaños y millares de alfombritas para sofá y camas.

GRANDES ALMACENES DE ALFOMBRAS

ABADA, 2, PRINCIPAL

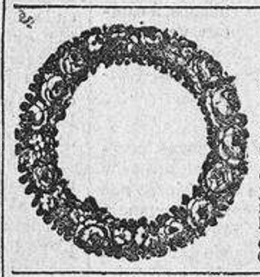

S. GALÁN

8, CALLE DE RECOLETOS, 8

Esta casa ha recibido para el dia de todos los Santos una grandiosa colección de coronas, cruces, flores, ramos, etcétera, etcétera, de las mejores fábricas de París, Viena y Berlin.—Tienda de vajillas y cristalerías.

8, CALLE DE RECOLETOS, 8

GRAN EXPOSICIÓN DE CORONAS

Digna es de admirar la gran exposicion de efigies, coronas y demás efectos traidos del extranjera por la antigua empresa Funeraria de Rubio, Concepción Jerónima, 3, telófono 59, para honrar la memoria de los difuntos.

NUEVO ALMACÉN DE MUEBLES

Para la venta y construcción de toda clase de muebles. Especialidad en juegos de alcoba, comedores, despachos y gabinetes, á precios económicos. Mayor, 78; entrada, LUZON, 1, bajo izquierda.

LA ULTIMA MODA

publica en el número 407 (20 de octubre) 25 modelos, de trajes y accesorios de última novedad, un pliego de 16 páginas de la cuarta serie de *Retratos de mujeres* y una hoja doble de patrones de tamaño natural, con 8 modelos.—Precio del número completo: UN REAL.—Por suscripción: trimestre (13 números). 3 pesetas.—Oficinas: calle de Velázquez, 56, Madrid.—Teléfono 2.205.—Se lleva á domicilio avisando por correo ó por teléfono á la administración, y está de venta todas las semanas en la sucursal, almacén de música de Campos, Espoz y Mina, 9; en la *Central*, Fuencarral, 100; en el Salón del *Heraldo*; en la mercería, Fuencarral, 166; en el *Carrete*, Alcalá, 119, y en las principales librerías. En provincias, en los centros de suscripciones.

✝

LA EXCMA. SEÑORA

DOÑA ANA DE ELOLA DE LAS HERAS DE FRAU

(Q. E. D. D.)

falleció el día 22 de octubre de 1892.

Todas las misas que se celebren el lunes 21 del corriente en la iglesia parroquial de la Concepción se aplicarán en sufragio de su alma.

D. Bernardo de Frau, viudo, y toda la familia ruegan á sus amigos y á las personas piadosas se sirvan encomendarla á Dios.

✝

OCTAVO ANIVERSARIO

EL EXCMO. É ILMO. SEÑOR DOCTOR

D. FLORENCIO RODRÍGUEZ VALDÉS Y MATA-VIGIL

magistrado jubilado de la Audiencia de Madrid, ex catedrático de la Universidad literaria de Oviedo, caballero gran cruz de la real orden de Isabel la Católica, comendador de la de Carlos III, caballero profeso de la orden militar de Santiago, maestrante de Ronda, etc., falleció en Oviedo el 20 de octubre de 1887

R. I. P.

Todas las misas que se celebren el día 20 del corriente en la iglesia de la Magdalena (calle de Hortaleza) y en Asturias en la parroquia de la Villa de Navia, serán aplicadas por el eterno descanso del finado.

Su hermana, hija política, sobrino y demás parientes, ruegan á sus amigos se sirvan encomendarle á Dios

2009 Ministerio de Cultura