LA CORRESPONDENCIA DE ESPAÑA

PRECIOS DE LA SUSCRICIÓN
MADRID: ED. DE LA MAÑANA UNA PTA. MES.
PROVINCIAS Y PORTUGAL, 5 PTAS. TRIM.
EXTRANJ. Y ULTRAMAR, 12 PTAS. TRIM.
PRECIO DE LA VENTA
Por menor: 5 céntimos el ejemplar.
Por mayor: 90 céntimos 30 números.
PUNTO ÚNICO DE SUSCRICIÓN.
MADRID, FACTOR, NÚM. 7.

DIARIO POLITICO Y DE NOTICIAS.
ECO IMPARCIAL DE LA OPINION Y DE LA PRENSA.
HÁCE TRES EDICIONES: A UNA PESETA LA DE MADRID DE LA MAÑANA.

PRECIO DE LOS ANUNCIOS
UNA PESETA LINEA.
Los anuncios de primera plana, reclamos, etc., financieros referentes á Bancos y Sociedades, á precios convencionales.
Se reciben exclusivamente en esta Administración y en la Sociedad General de Anuncios, ALCALA 6 y 8, entlo.
En el extranjero se reciben exclusivamente por la *Agencia Havas* (8, *Place de la Bourse*, 8) y por todas sus sucursales.

AÑO XLIII. NUM. 12528 — PRIMERA EDICION DE LA MAÑANA — Madrid, Lunes 25 de Julio de 1892 — PARA LOS SUSCRITORES EN MADRID — OFICINAS, FACTOR, 7.

SALICILATOS
DE BISMUTO Y CERIO
DE VIVAS PÉREZ
Remedio maravilloso, adoptado por el ministerio de Marina, recomendado por la Academia de Medicina de Granada, y empleado por los médicos más eminentes para curar, como ninguna otra medicación, toda clase de vómitos y diarreas.
(Desconfiar de las imitaciones.)

NAPOLEON
Especialidad en retratos de niños y reproducciones ampliadas.
PRINCIPE, 14 (Teatro de la Comedia)

AU CARNAVAL DE VENISE y RUIZ DE QUEVEDO, realizan las existencias quedadas de sus casas, Carmen 2 y Puerta del Sol, 13, en la Carrera de San Jerónimo, 19.

LA CRÍSIS INGLESA

III

La cuestion de Irlanda.—La incógnita del nuevo Parlamento.

Londres 21.

Los datos y las observaciones de mis dos cartas anteriores permiten ya adelantarse algo á los acontecimientos y predecir el porvenir.

La primera consecuencia de las costumbres electorales inglesas que ayer describí, es la de una grande y estrecha responsabilidad individual y colectiva de los que llegan al Parlamento. No en balde se ha discutido en los comicios frente á frente de un adversario político; no en balde se han solicitado los votos de las diferentes agrupaciones que determinan en cada distrito la resultante electoral, y no en balde se espera en una próxima elección el castigo ó el premio; pero en todo caso la sanción de la conducta que ha de seguirse.

Puede decirse que los diputados ingleses traen un mandato de sus electores, porque si este mandato no está escrito y consignado en un documento, como lo ha pretendido con escasa sensatez la demagogia francesa, existe un lazo moral tan estrecho y dispone el cuerpo electoral de una sanción tan enérgica, que el que se creyese dispensado de cumplir sus compromisos bajaría rápidamente en la estimación social y acabaría por desaparecer de la vida política.

Porque no olvide usted, señor director, que aquí los hombres políticos acuden constantemente ante sus electores, y de una manera periódica y solemne dan cuenta de sus actos, defienden y justifican á su partido y reciben á cada momento y en cortos intervalos el aplauso que los justifica y anima ó la censura y la frialdad, que les enseña de manera indudable el juicio que merecen á sus electores.

Y si se tiene además en cuenta que los adversarios fiscalizan constantemente esta conducta, que en las reuniones públicas la analizan y denuncian, y que como acaba de mostrarse ahora, los votos están casi equilibrados, de suerte que una falta, una inconsecuencia ó una deslealtad comprometen el porvenir político de cada diputado, aparecerá en su conjunto este sistema y se apreciará el verdadero valor de las garantías que tienen aquí la consecuencia y la moralidad política.

Esto, con todas sus grandes ventajas, trae, sin embargo, un inmenso inconveniente para los jefes de los partidos, y nunca lo habrá visto con tanta claridad Mr. Gladstone como en el momento actual. Su compromiso ante el país es terminante: ante todo, le es indispensable presentar un proyecto de ley que resuelva la cuestión de Irlanda; pero el resultado de las elecciones le hace ver que no hay solución que tenga mayoría dentro de su propio partido; de suerte que su mayoría de 44 votos desaparecerá al primer choque, si pretende sostenerla en esa cuestión.

A su vez los conservadores, dirigidos por un hombre tan sagaz como lo es lord Salisbury, y guiados en la Cámara de los Comunes por un jefe tan formidable como Chamberlain, le obligarán á cumplir su compromiso y le exigirán redima su deuda, trayendo al Parlamento la solución de la cuestión, en nombre de la cual se presentó ante el país. Es evidente que Mr. Gladstone no lo hará y que eludirá esta dificultad, posponiendo la cuestión de Irlanda y anteponiendo algunas de las otras que estima más fáciles de resolver, y suficientemente populares para mantener la consecuencia del partido liberal. Ya se indica á este propósito que la reforma electoral ocupará el primer lugar, y servirá para una votación que decida la caída del actual gabinete y la entrada de los liberales; pero esa extratagema durará muy poco, y hará sumamente precaria la existencia de su ministerio. Ya la formación de éste le ha de ser difícil, pues habiendo de dar cabida en él á los representantes de todos los grupos, le va á ser casi imposible combinarlos de manera que resistan el choque de los conservadores.

Con todo esto ya se comprende que la acusación de inconsecuencia, de falta de programa, y, por último, la de engaño al país y al cuerpo electoral, van á formularse inmediatamente, y que todo ello reunido dará en tierra muy pronto con la nueva situación, que trae ya en sí misma los gérmenes de división precursores de grandes la debilidad.

La edad avanzada de Mr. Gladstone y la natural decadencia de sus grandes facultades, que se hace ya sensible muchas veces, le ha de impedir estar siempre al frente de su hueste y comunicarle á cada momento aquel entusiasmo frenético con que en otras ocasiones ha sabido vencer las mayores dificultades. Unase á esto el desgaste que produce en todo gobierno la lucha con las circunstancias y los conflictos con la vida pública, y quedará así trazado el horóscopo de una situación que, después de todo, responde al estado de la opinión pública en este país, que no ha podido definirse aún ni darse cuenta á sí misma de lo que debe hacer en las grandes cuestiones políticas que le están planteadas.

El partido obrero amenaza, pero no tiene fuerza para dominar; los *Homerulers* están divididos entre sí y en evidente minoría en el cuerpo electoral inglés, llamado, en último término, á decidir la cuestión; los partidarios del sufragio universal no pueden alegar ningún defecto ni ninguna gran injusticia en el actual sistema que les da la dirección de la opinión pública; la política internacional no ofrece diferencias sensibles entre los dos partidos; los conservadores han gobernado con fortuna y no ofrecen blanco á la crítica de sus adversarios, y el estado general del comercio y de la riqueza hacen que todo el mundo mire con inquietud cualquier complicación interior ó exterior que las luchas de los partidos pudiera suscitar en este momento.

Con este estado general de ánimos y con esta situación de los partidos, la defensiva y la habilidad para sortear cuestiones, es el único programa posible en las circunstancias presentes: los conservadores han seguido fielmente este programa; los liberales tienen la obligación y vienen comprometidos á grandes iniciativas y al planteamiento de cuestiones todas graves y algunas peligrosas. De aquí el carácter general de la situación que seguramente no se resolverá hasta dentro de pocos meses, pero cuya solución se le pedirá al país por medio de una disolución del Parlamento que acaba de ser elegido y de la designación de otro que responda mejor á las circunstancias, esto es, que tenga una mayoría suficiente para gobernar por largo tiempo.

¿Qué carácter tendrá ese nuevo Parlamento del porvenir? Nadie puede decirlo y ya es mucho asegurar que el actual no trae condiciones de vida y que el programa liberal, por no haber encarnado suficientemente en el país, no se realizará por la escasa y mezclada mayoría que los liberales han obtenido.

J. REMARKER.

CUENTOS DEL DOMINGO

LAS NOVELAS DE VALLEHERMOSO

SOR ENCARNACIÓN

Campo hermoso y feráz que dá nombre al poblado de aquel extenso valle; casas alegres y cómodas; calles tiradas á cordel; iglesias monumentales, que recuerdan las mejores obras de arquitectura; conventos que encierran en sus claustros lienzos de los pintores más insignes; el Asilo de las Hermanitas de los Pobres; la Casa Escuela; el Museo Biblioteca, fundado por acaudalado propietario de la villa; fábricas, grandes almacenes, luz eléctrica y otras novedades; todo ello, y una honradez exquisita, un grande amor al trabajo, y hábitos de severa templanza, nada comunes á la época actual, puede observarse en Vallehermoso, cuyo nombre, ningun otro pueblo de la comarca, merece llevar con más justicia.

* * *

Después de larga ausencia, pasaba yo un verano en Vallehermoso, cuando, muy de mañana, un dia de los primeros de Setiembre, recibí cariñosa esquela de mi santa amiga sor Dolores, señora abadesa de las religiosas del Cister que tenian monasterio en aquel pueblo.

Deciame, sor Dolores:

«Venga Ud. á verme: tengo una monja nueva, de extraordinario mérito: sabe música; canta como un angel; habla francés, inglés, alemán; pinta más que Murillo; y en arte, y en filosofía, es un asombro, mejor dicho, debe serlo, porque yo no entiendo jota, pero observo que á los padres que hablan con ella, los deja confusos y sobresaltados.»

* * *

Fui, aquella misma tarde, al monasterio.

Pasé al locutorio, que es un salón muy grande, de alto y abovedado techo, con luz escasa y triste, amueblado con sillones de cuero repujado, tapizado con soberbios tapices flamencos que regaló á la comunidad un conde de Luna.

Acerqué un sillón á la reja, y aun no me habia sentado, cuando sor Dolores comenzó á hablarme de la monja nueva.

—Llamábase Blanca en el mundo; aquí, sor Encarnación. Tengo una pena muy grande, porque haria una abadesa incomparable, y no puede ser elegida para cargo alguno; hasta para la profesión ha necesitado breve de Su Santidad.

—Pues ¿cómo?—pregunté.

—No quiero decirlo, no quiero que lo sepa nadie; pero, en fin, usted no me oye: es hija...

—¡Pobre!

—Una, muy alta, Dignidad es quien ha procurado el breve y me ha referido la historia.

El desgraciado origen de Blanca la hizo infeliz en el mundo; el mundo ha provocado en ella un desdén supremo para todos los bienes de la tierra; y Dios la otorgó en cambio la incomparable ventura de una vocación religiosa tan delicada, tan suave, tan dulce, tan honda, que no he visto criatura más digna de subir al cielo.

Expresé mi deseo de conocerla, y, naturalmente, la abadesa se apresuró á complacerme.

* * *

¡Qué figura más interesante!

Luego de verla, era forzoso declarar que, en sor Encarnación, habia algo fantástico, algo sobrenatural, algo extraño á los seres de este mundo.

Alta, delgada, blanca, muy blanca, de dulce y vago mirar, las manos cruzadas sobre el pecho, la voz de timbre suave y dejo melancólico; todo expresaba en ella elegancia, bondad y religión.

Mudo, absorto, abandonado á la admiración que me produjo aquella criatura ideal, permanecí largo rato en silencio; y así hubiera continuado mucho tiempo, si sor Dolores, ansiosa de lucir el mérito de su monja nueva, no provocara conversación interesante.

De labios de sor Encarnación oí, en el espacio de una hora, los más originales pensamientos; Raimundo Lulio, S. Agustín, San Bernardo, los grandes santos y los grandes sábios, la eran familiares y comunes; por ella supe el martirio de San Vicente y Leto ocurrido en un pueblo inmediato á Vallehermoso, gobernado por Cecilio Apolinar, durante el imperio de Decio; la predicación de San Vicente Ferrer en aquella comarca, dirigida especialmente contra las mujeres, cuyos trajes y tocados eran muy profanos y costosos, y mil noticias á cual más varias y raras, y otras muy estimables de literatura, de música, pintura, monumentos y de todas las manifestaciones del arte, cuya historia conocía prolijamente y exponía con admirable sencillez y elocuencia.

Ni estaba yo para acordarme del mundo en aquella hora, ni tenía por qué recordarlo á las monjas, ni aun habiendo razón para ello, hubiese estimado correcto divertir de rejas afuera, la atención de las señoras, cuando sor Encarnación me dijo:

—Pero si usted, y yo, hemos hablado muchas veces de estas cosas.

—¿Usted y yo?—exclamé sorprendido.

—Sí, señor, lo recuerdo muy bien.

—Pero, ¿dónde?

—¡Ah! eso no lo recuerdo,—repuso ella con acento de indudable sinceridad,—sin que cupiese imaginar maliciosas reservas tras de aquella infidelidad de la memoria.

En la mía di muchas vueltas á estas últimas frases; pero declaro que, por más esfuerzos que hice entónces, y luego en otras ocasiones, me fué imposible coordinar lugares y fechas que exclarecieran el imperfecto recuerdo de sor Encarnación.

* * *

Por el mes de Enero de aquel mismo año, estaba yo en Madrid.

Un dia vino á buscarme Pablo Riopar, antiguo y cariñoso amigo mio.

Deseaba que yo le diera noticias de Vallehermoso: los médicos le recomendaban que pasara allí el resto del invierno, y aun la primavera, si aquellos aires le eran saludables.

Hacia algunos años que yo no sabía de Pablo; y al manifestar mi extrañeza de verlo precozmente envejecido, me contó su historia: una historia muy triste.

Sus padres no habian tenido más hijos que á él y á una hermosa joven, muerta á la sazón.

Pablo se enamoró de la institutriz de su hermana.

Los señores de Riopar se empeñaron en casar á su heredero con Luisa Coutieres, hija de un poderoso hombre político que, de muchacho, hizo barquillos, y de viejo ministerios y empréstitos.

Estando ambas familias, de temporada, en una finca de los señores de Riopar, se apercibieron éstos de los amores de Pablo con la institutriz de su hermana; amores honestos y serios.

Hubo una escena cruel.

Mi amigo resistió con dignidad: los padres cedieron en la apariencia y ¡quién sabe! tal vez habrian cedido luego en definitiva, si el diablo no viniera á ayudarlos poderosamente.

Aquella institutriz, había desempeñado antes, igual cargo, cerca de la señorita Coutieres.

Esta, apercibida de lo que ocurria, llevada del sentimiento de la venganza, concibió un plan horrible.

Habia tenido, ella, amores muy comprometidos, y demasiado indiscretos, con un hombre casado.

Durante esas relaciones cuidó de prevenir el escándalo, engañando á la institutriz, á la cual, dando á entender que eran nuevos pasatiempos, obligaba á escribir las cartas que ella luego dirigia á su amante.

La institutriz no era amiga de estas diversiones; pero, Luisa, á fuerza de ruegos, de súplicas, y de caricias, y diciéndola que de este modo ella pasaba despues alegremente la velada leyendo las cartas con la ilusión que si se las dirigiera á su novio, consiguió el objeto que se proponia.

Aquellas relaciones terminaron sin que nadie las apercibiera: el amante devolvió las cartas, y Luisa las conservó, porque la mujer, fácil para desprenderse de lo que más la interesa, y aun para odiar con odio invencible al que la burla, no lo es jamás para destruir las cartas que la recuerdan su pecado y el nombre del seductor.

Y las que, Luisa conservaba, escritas por la institutriz, fueron á manos de Pablo que las estimó suficientes, para acusar á su novia de coqueteos y liviandades escandalosos.

Miró con horror, y con ira, á la que habia sido el ídolo de su alma, y la inocente institutriz fué despedida en el acto de aquel hogar honrado y virtuoso.

Pabló casó luego con Luisa.

No tuvo, sin embargo, mujer.

Digo esto, porque ni él la amaba, ni era de ella amado; y la soledad y el vacío que sentía en su alma, y el haber sabido más tarde la intriga de que se valió Luisa para hacerlo su marido, fueron causa de la enfermedad que le minaba la existencia.

—¿Y cómo se llamaba la institutriz?—hube de preguntarle.

—Blanca.

—¡Ah!... sí...

—La conocerías en casa.

—No recuerdo bien; pero tengo una idea vaga... confusa...

* * *

Pablo marchó á Vallehermoso.

Pasaba la vida en el campo.

No conocía, ni visitaba á nadie.

Un día asistió á la novena que las señoras monjas del Cister hacian á la Virgen de los Dolores.

Sentado en un banco, sin quitar la vista del magnífico retablo del altar mayor, clavados los ojos en la sublime figura de la Concepción, que preside aquel inmenso lienzo, contemplando el soberano rostro incomparable y la hermosísima cabeza de aquella Virgen, cuya suelta y rizada cabellera parece que, suspendida en el aire, no toca los hombros de la divina imágen; estático, creyendo adivinar una plegaria en la dulcísima mirada de María, que se oprime el pecho con ámbas manos, como si no pudiera contener el celestial amor que la devora, oyó las primeras notas del órgano y los ecos de una voz que en el alma de los fieles producía gozo inefable, mientras que desataba en la suya espantosa borrasca.

Cantaba sor Encarnación, dejándose llevar, como siempre, de su fervoroso entusiasmo, de su devota inspiración sublime.

Pablo no adivinó, ni siquiera llegó á pensar, que la voz de sor Encarnación era la de Blanca.

Aquel himno de suprema ternura, de piedad y de amor, ensalzando los Dolores de la Virgen, le hería en el fondo del alma: y el infeliz creyó que estaban muy cerca los últimos instantes de su vida.

Desde aquel dia, Pablo deliraba sin cesar, y entonces, cuando perdía la razón, se daba cuenta de su infamia: había creído en la culpa de su amada, sin otra prueba que la vil injuria de un anónimo.

* * *

Había transcurrido un mes.

El capellán de las Bernardas se acercó una mañana al torno del convento, preguntando:

—¿Está la tornera?

—No, señor.

—¿Quién se halla en su lugar?

—Soy yo, padre Manuel: sor Encarnación. ¿Quería usted algo?

—Nada: avisar para el doble de un señor que ha muerto esta madrugada. ¡Pobrecito! No sabe usted qué bien ha cumplido. Ha muerto como un santo. Se hallaba aquí solo, cuidando de su salud, y no ha tenido, al lado de su lecho, ni una sola persona de la familia.

—¡Pero, no era de aquí?

—No, hija mía. Era de Madrid y de personas muy nombradas; y él muy conocido también. ¡Poco que no han hablado los papeles otras veces de D. Pablo Riopar!

En aquel momento, oyóse tras del torno, ruido de algo que se desplomaba.

—Sor Encarnación ¿qué es eso?—preguntó fray Manuel.

* * *

Aquella tarde las campanas de Vallehermoso doblaban por las almas de Pablo y sor Encarnación.

Nadie podía adivinar el drama que allí había terminado: ni la relación que existía en la muerte de aquellos dos seres.

O. CUARTERO.

ECOS DEL MUNDO

Recordando que España fué la primera nación que, en el próximo pasado siglo, comenzó á instruir á los desgraciados seres privados de la vista, creemos de utilidad suma dar á conocer á nuestros lectores el adelanto que, comenzado por Braille y continuado por M. de Beaufort, ha terminado Mlle. Mulot; alma piadosa

DIARIO DE MADRID

ALMANAQUE

Santos del dia 25 de julio.—Santiago Apóstol, patron de España, y San Cristóbal, mártir.—*Es fiesta de precepto.*

Sale el sol á las 4'47; pónese á las 7'23.

CULTOS PARA EL 25

Se gana el jubileo de Cuarenta Horas en Santiago y habrá función solemne, predicando D. Dámaso Cuenca; por la tarde completas y procesión.

En San Pascual hay jubileo perpetuo de Cuarenta Horas.

En la Catedral, id., el señor Magistral.

En la Encarnación, id., señor Carús.

En las Comendadoras, id., señor Gutierrez; por la tarde sigue el novenario, predicando el señor Ballesteros.

En Trinitarias fiesta al Apóstol á expensas de su asociación.

En San Lorenzo función á San Cristóbal.

En las parroquias misa solemne.

En el Cristo de la Salud los cultos acostumbrados.

En San Ginés fiesta á Santiago Apóstol por los naturales y oriundos de Galicia, predicando el señor Ballesteros.

La misa y oficio son de Santiago Apóstol Visita de la Corte de María.—Nuestra Señora de Gracia en su iglesia ó de la Encarnación en la suya ó San Plácido ó San Lorenzo.

En el convento de las carmelitas de Santa Ana habrá el 26 solemne función, predicando un padre de la orden.

El 27 será en honor del glorioso fundador San Elías.

ASILOS DE LA NOCHE

En el costeado por el Sr. Santa Ana en la calle de Aceiteros, núm. 18 (Cuatro Caminos), han tenido abrigo, cama y sopa, en la noche del 23 de julio, 10 hombres, 10 mujeres y 0 niños.—Total, 20.

AYUNTAMIENTO DE MADRID

Esta corporación ha acordado que el día 6 de agosto próximo, á las nueve en punto de la mañana y ante la comisión segunda (Hacienda), tenga efecto en la sala de columnas de la primera Casa Consistorial, el sorteo núm. 58, correspondiente al 1.° del actual, para la amortización de 3290 obligaciones del empréstito de 1868, en la misma forma que los ya celebrados y con arreglo á los cuadros de amortización que constan al dorso de las láminas y al general aprobado, según lo estipulado en el contrato primitivo.

El pago se realizará á razón de peseta por franco.

El resultado de dicho acto se publicará en la *Gaceta* y *Diario oficial de Avisos*.

MONTE DE PIEDAD

Han ingresado en la Caja de Ahorros, pesetas 298482, por 1473 imposiciones, de las cuales son nuevas 254, y se han satisfecho en los días 22, 23 y 24, ptas. 319342, á solicitud de 587 imponentes, 248 de ellos por vez.

mútuas y apasionadas, la fe ciega, sin la que el amor no puede existir. No sabía ya á cuál de sus padres dar ó quitar la razón, ó más bien los acusaba á los dos de privarla de las tiernas caricias de que gozaban otros niños. Desviado de su camino natural, su cariño se concentró en aquellos leales campesinos que la habian criado, cuidado, mimado, haciéndole conocer lo que es tener una familia amante y una casa paterna.

Mientras así vagaba su espíritu de recuerdo en recuerdo y de meditación en meditación, reinaba en torno de Teresa el silencio más absoluto. Una pesadez adormecedora parecía descender de lo alto de las cornisas, cubiertas de telas de araña, como si, bajo la influencia del calor canicular, el aburrimiento contenido en los libracos de la biblioteca se hubiese de pronto evaporado y precipitado en nubes soñolientas sobre el frio pavimento de la habitación. Las reflexiones del doctor solo eran interrumpidas por esos pequeños ruidos, que se sienten en las tardes calurosas del estío y repercuten perezosamente en los sentidos medio adormilados.

Así se deslizó una hora; despues, instantáneamente se dejó oir un débil repiqueteo de cascabeles, un sordo rumor de ruedas sobre el empedrado, allá muy léjos, hacia el lado de la calle. Teresa levantó la cabeza y prestó atención.

—¡Ah! —dijo—es el correo.

En 1851, la vía férrea se detenía en Poitiers; de aquí partía una diligencia que tardaba siete horas en recorrer la distancia que hay entre Poitiers y Saint-Clementin, donde la llegada del correo era el gran acontecimiento del día. Teresa no se había engañado; aproximábase, en efecto, la diligencia, tirada por sus cuatro caballos, cuyo trote se percibía ya clara y distintamente. Con la diligencia parecía volver la vida á la pequeña ciudad, ántes sepultada en el silencio. Abríanse las ventanas con estrépito y las gentes asomadas á las puertas cambiaban entre sí alegres saludos.

—¡Ya está ahí el coche! —exclamó Teresa tirando al suelo su atlas.

En seguida, levantándose precipitadamente, sin pararse á pensar en lo que su padre podría decirle, descorrió las cortinas, abrió la ventana y miró con curiosidad hacia fuera.

En aquel momento la diligencia desembocaba en la calle de Luis XIII; el conductor tocó una sonata en su cuerno, y la pesada máquina se adelantó con precaución, á causa de la poca anchura de la calzada.

Los caballos estaban bañados en sudor; la caja, pintada de amarillo, desaparecía bajo una espesa capa de polvo, y los viajeros, despertados de un largo sueño, sacaban sus cabezas, no menos empolvadas, por las ventanillas.

Al lado del conductor, que se habia puesto rojo á fuerza de tocar el cuerno, un jóven de veintidos ó veintitres años parecía llamar la atención de los honrados vecinos asomados á las puertas y de las criadas puestas de codos en las ventanas.

Mostrábansele unos á otros, le saludaban con la cabeza, le enviaban la bienvenida con las manos; él, por su parte, contestaba á estas demostraciones quitándose el sombrero.

Sin ser hermoso, tenía un aire simpático con sus pequeños ojos vivos y su rubio bigote rizado.

Teresa, en quien la curiosidad se había despertado ante aquellos saludos cambiados al paso del jóven, se volvió con aire interrogador hacia M. Desroches, el cual, obedeciendo maquinalmente á la antigua costumbre que hacía mirar á los vecinos de la calle de Luis XIII el paso de la diligencia como su entretenimiento cotidiano, habíase levantado también y seguido á su hija á la ventana.

El joven viajero de la imperial no se había escapado al ojo perspicaz del médico. Monsieur Desroches se encogió ligeramente de hombros, una sonrisa sarcástica plegó sus labios, y dijo con acento mordáz:

—¡Ah! ¡ah! Hé ahí al hijo de Mr. Maugars, que vuelve al palomar..... si puede llamarse palomar al antro donde vive un ave de rapiña de la talla de su estimable padre.

—Así es, sin duda—observó Teresa.—Veo á Mr. y Mme. Maugars delante de la puerta del hotel de Francia..... Han venido á esperarle.

Al extremo de la calle, cerca de la cochera del hotel, al lado de los mozos de cuadra y de las dos criadas, que ostentaban sobre sus cabezas los altos gorros poitevinos, un matrimonio de la clase media hacía señas en dirección del coche.

La dama agitaba su pañuelo y el marido levantaba el bastón á la altura de su cabeza.

La diligencia, oscilando pesadamente, se había al fin detenido ante la gran puerta de la cochera, y el joven, saltando con presteza de la imperial, lanzóse al cuello de su madre

PRIMERA PARTE

I

El día en que comienza nuestro relato—hacia fines de julio de 1851—la pequeña ciudad de Saint-Clementin aparecía bañada en un sol espléndido, cuyos rayos brillaban en toda la longitud de la calle de Luis XIII.

Eran las tres de la tarde. Los vecinos dormían la siesta, segun costumbre antigua de los dignos poitevinos durante lacanícula. En todas las casas se habían cerrado herméticamente los postigos de ventanas y balcones para conservar algun fresco en lo interior.

Fuera de los chirridos de las golondrinas y del sordo zumbido de los saltamontes, ningún rumor turbaba la tranquila somnolencia de la calle, y á excepción de un gato gris adormecido en el dintel de una puerta, el barrio estaba completamente desierto.

De todas aquellas viviendas, cuyos moradores se entregaban al sueño, la más cerrada y silenciosa era una casa antigua, donde, segun la tradición, Luis XIII pernoctó al regreso del viaje que hizo para celebrar sus nupcias con Ana de Austria.

Los dos cuerpos de que constaba, hallábanse separados de la vía pública por un patio estrecho y una verja de madera, donde se enredaban los vástagos de una parra que nunca se había podado.

En uno de los ángulos del patio, una torrecilla, que terminaba en forma de embudo, daba acceso al vestíbulo y servía de caja á la escalera.

A pesar del calor bochornoso que se sentía en la calle, esta escalera en espiral, cuyos peldaños habían gastado el tiempo y el uso, estaba fresca y sombría como un pozo, y la oscuridad y la frescura continaban dentro de la casa hasta la habitación principal del primer piso, cuyas paredes cubrían grandes estantes de encina que amenazaban derrumbarse al peso de los libros.

Desde los plintos hasta las cornisas, había colocados en masas profundas infolios en pardana oscura con bordes rojos, incuartos en piel de color leonado, indozavos en pergamino, que parecían querer aplastar á las gentes con la autoridad de toda la ciencia desplegada en batalla á lo largo de las paredes.

Desprendíase de las altas filas de libros viejos ese polvo finísimo y raucio, peculiar de las bibliotecas, acre emanación que se combinaba con el olor á botica exhalado por las drogas encerradas en una vitrina.

Grandes cortinas verdes, que caian en pliegues rectos delante de la ventana, atenuaban la luz deslumbradora de la calle y en la semi-claridad resultante se distinguian el pavimento frio y desnudo, con una sola esterilla debajo de la mesa de trabajo, la chimenea de granito rosa, adornada con un busto de Bichat, el entrepaño ahumado, donde un péndulo Luis XVI hacía resonar su tic tac entre la *Declaración de los derechos del hombre*, en forma de cuadro con marco de madera negra, y un grabado que representaba el *Juramento del Juego de Pelota;* las sillas con asiento de paja y el respaldar esculpido y el único sillón de cuero que en la habitación había, donde estaba sentado el dueño de la casa, el doctor Jacobo Desroches.

El doctor tenía cincuenta y cinco años, pero aparentaba ser de más edad. Alto, delgado, de aspecto frio, las líneas de su rostro eran severas y estaba casi calvo. Usaba toda la barba, ya blanca, lo mismo, que los pocos mechones de cabellos que le quedaban. Bajo sus párpados rojos y fatigados, sus pequeños ojos de un azul de acero brillaban sin animar su semblante glacial. Por el matiz claro de sus cejas, por el color rojizo de sus mejillas y su cráneo, adivinábase que debía haber sido rubio antes que los años ó las penas hubiesen blanqueado su barba y despoblado su cabeza. Con las piernas cruzadas y el cuerpo echado hacia atrás, leía atentamente *El Nacional*. La rigidez de su fisonomía sé

Ministerio de Cultura

que consagra sus desvelos á disminuir la triste barrera que separa á los ciegos de los que conservan íntegro el órgano de la visión: leer y escribir. Lo primero estaba conseguido; lo segundo se acaba de lograr.

«El método de escritura de Mlle. Mutot es muy sencillo—escribe *L'Eclair*—, aunque más para practicado que para explicarse.

Sobre la hoja que la escritura debe cubrir, se coloca una placa de cobre que tiene una serie de pequeñas aberturas, iguales, en las que se han de ir colocando las letras de cada palabra.

Estas ranuras ó huecos tienen una forma especial, cuyo dibujo nos vemos en la imposibilidad de hacer.

El dibujo se compone de tres rectángulos pequeños superpuestos, de tal modo que la punta del lápiz marcha, para formar las letras, lo mismo que hacemos nosotros cuando dibujamos las minúsculas imitadas de los caractéres de imprenta.

Los huecos de las cajas están calculados á fin de permitir el dibujo, un tanto automático, de las veintiseis letras del alfabeto.

Un niño aprende en seguida el mecanismo de semejante aparato, por su sencilla perfección.

Los cieguecitos se sirven de él con la seguridad y ligereza que nosotros de la pluma. Obtienen un relieve que, no solamente podemos leer nosotros como un impreso cualquiera, sino que lo leen, recorriendo el escrito con los dedos, los más torpes cieguecitos.»

Por regla general, los médicos escriben las recetas con unos garabatos que más que letras parecen signos convencionales. Y como esta manera de escribir los hijos de Esculapio puede dar lugar á lamentables errores, el gobierno austriaco ha dispuesto que no se despache receta alguna que no esté escrita con buena letra.

De suerte que ya nos figuramos á la mayor parte de los médicos austriacos camino de las escuelas de instrucción primaria.

El último grito de Ravachol,

Dice *Le Gaulois:*

«Todos sabemos que Ravachol, en el momento que la cuchilla caía sobre su cabeza, gritó: «¡Viva la república!» Asegúrase también que la última sílaba fué bruscamente cortada por los efectos de la tajante cuchilla.

Un testigo verídico nos asegura que, en efecto, el grito fué interrumpido por la caída del acero, pero que la cabeza, al rodar por el cesto, terminó la palabra.

El testigo oyó la sílaba *ica* perfectamente.

¿Qué piensa de esto la Facultad de Medicina? ¿Será esto un indicio de que dura la vida real algunos instantes después de la ejecución, á cuyo tema han consagrado los médicos largas y sérias discusiones? ¿Será posible que una frase comenzada antes de la ejecución se termine después?

Ai posteri l'ardua sentenza.

La mujer más vieja de Italia.

En Messina vive una anciana llamada María Teresa Vadalá; nació en 1778. Tiene, pues, 114 años. El Municipio le pasa mensualmente una pensión de 15 liras.

Un redactor de *El Imparcial* de Messina fué hace poco tiempo á visitarla y refiere así sus impresiones:

«Esperaba encontrarme con un cuerpo casi insensible y hallé una simpática figura de viejecita animosa y alegre y sin la sombra de una enfermedad.

Al parecer diríase que tiene 70 años; conserva maravillosamente la vista, anda con relativa soltura y hace media con gran primor, sin equivocarse en un solo punto.

María Teresa es pequeña de estatura y se mantiene muy derecha, sin que se note la menor inclinación en su espalda.

Para colmo de venturas, la anciana conserva íntegras todas sus facultades, goza de excelente humor, y aunque no tiene un solo diente, habla con perfecta claridad.

Su rostro, surcado de grandes arrugas, revela un corazón dulce y bondadoso y un espíritu tranquilo.

Interrogada por el periodista acerca de su salud, exclamó:

—No siento nada; ni un solo dolor de cabeza; como de todo, lo mismo carne que pescado, sin prescindir de las legumbres y las verduras. Por *ahora* estoy bien. ¡Es un *ahora* que está durando 114 años!»

La vieja Inglaterra es el país de las viejas costumbres. Las hay curiosas en extremo.

Una de las más notables es la que permite al presidente de la Cámara de los Comunes llevarse á su casa, una vez terminado su mandato el sillón presidencial que ha ocupado durante las sesiones.

Esta costumbre, á juzgar por algunas biografías de presidentes de la Cámara, está en vigor desde fines del siglo XVIII.

El sillón del expresidente es una especie de trofeo honroso que ocupa el sitio de preferencia en el salón del antiguo dignatario, de tal suerte, que todo el que lo ve recuerda el puesto elevado que el dueño de la casa ocupó en otro tiempo.

Por nuestra parte proponemos para lo sucesivo que los presidentes de las Cámaras de España se lleven á su casa, terminadas las legislaturas, las campanillas rotas.

Podrían poner un surtido bazar.

EL PAIS Y EL GOBIERNO

Se indica al ex diputado á Cortes don Indalecio Abril para gobernador civil de provincia.

Es cierto que ha conferenciado con el gobernador del Banco, Sr. Isasa, y algunos consejeros del mismo establecimiento, el Sr. Romero Robledo, acerca de asuntos relacionados con el ministerio de Ultramar.

No hay nada hasta ahora, según los informes oficiales, sobre una operación de crédito anunciada; pero si llega el momento de hacerla, será siempre en uso de las atribuciones y facultades legales que tiene el gobierno.

El próximo consejo de ministros se dedicará principalmente á tratar asuntos que llevará al consejo el ministro de Ultramar.

El conde de Villagonzalo será nombrado ministro plenipotenciario de España en Rusia.

El ministro de Marina ha pasado el día de ayer en Villaviciosa.

Considera *El Globo* como buen precedente para tratar con España la actitud del gobierno francés en sus negociaciones comerciales con Suiza.

Hoy llegará á Madrid el Sr. Navarro Reverter, que continuará desempeñando la subsecretaría de Hacienda, por ser ese el deseo del gobierno, que está muy satisfecho de los servicios del señor Navarro.

En breve publicará la *Gaceta* el arreglo del personal del Consejo de Estado y de la Presidencia del Consejo de Ministros.

El presidente del Congreso no ha salido todavía de Madrid, como se había dicho.

Los individuos de la Junta general del centenario que irán á Huelva para asistir á las fiestas del 2 de agosto, son los Sres. Fabié, Nuñez de Arce, Vincenti, Sánchez Moguel, Zaragoza, y los representantes de las repúblicas americanas.

Las noticias oficiales de Francia respecto á la epidemia colérica, afirman que no ha llegado á formarse ningún foco epidémico en París, y que ni en las provincias, ni en ninguno de los puertos se ha presentado un solo caso de cólera.

Está ultimado por el ministerio de Fomento el arreglo de las direcciones de Instrucción pública y de Obras públicas.

El ministro de Ultramar piensa proceder muy pronto á la reorganización de los tribunales en la isla de Cuba, estableciendo tres audiencias territoriales: una en la Habana, otra en Matanzas y otra en Santiago de Cuba, donde será trasladada la de Puerto Príncipe, y otras tres de lo criminal en Puerto Príncipe, Santa Clara y Pinar del Río.

Dentro de pocos días saldrá para Francia el embajador M. Roustan. Según dice *El Liberal*, en las visitas que hace el distinguido diplomático ha expresado su convencimiento de que se llegará á un satisfactorio resultado en las negociaciones comerciales de España y Francia.

Ayer mañana ha llegado á Madrid el señor ministro de Gracia y Justicia, acompañado de su secretario particular el Sr. Sánchez Ocaña.

SERVICIO TELEGRÁFICO

propio de LA CORRESPONDENCIA

EXTRANJEROS

Francis y Mennier.—Noticia confirmada.

Bruselas 24, 9 m.

Confírmase que han estado en Lieja los anarquistas Francis y Mennier.

El martes á las nueve de la noche, dos individuos cuyas señas concuerdan con las de los autores de la explosión Very, fueron al café Louvry.

Mennier dijo que había trabajado algunos días como oficial de ebanista, saliéndose del taller por una cuestión habida con el amo.

De esta conversación resulta que Mennier y Francis esperaban dinero por el correo para trasladarse á Chicago.—*R.*

Un gran golpe de los anarquistas.

Bruselas 24, 9'15 m.

Agresti, uno de los jefes del grupo anarquista de Londres, ha pasado por Bruselas con dirección á París.

Los compañeros belgas dicen que Agresti es portador de una maleta con treinta kilos de dinamita, añadiendo que se prepara un gran golpe y que los anarquistas disponen de fondos para operar en grande escala.—*R.*

La erupción del Etna.

Roma 24, 9'15 m.

Según noticias de Catania, la erupción del Etna sigue en un estado tal de actividad que el pánico se ha apoderado de los habitantes de los pueblos inmediatos. Se teme que Nicolosi haya desaparecido bajo la corriente de lava.

El camino de Catania á Nicolosi, erizado de rocas y de torrentes, tiene á muy poca distancia la inundación de fuego que fluye constantemente por las bocas ó cráteres laterales del volcan.

El gobierno ha enviado para que estudien el fenómeno y traten de evitar en lo posible los daños, á los profesores Speciale y Bucca, que ya han informado acerca del particular.

En su informe hacen notar que la erupción ha tenido dos períodos: en el primero, caracterizado por violentas sacudidas se abrieron nuevas bocas más bajas que las que antes existían, y siguiendo una línea casi exacta de N. á S.

Estos cráteres arrojaron gran cantidad de piedras, cenizas y lava, la cual formó un río de fuego que se dirigía hacia Casa del Bosco; pero, afortunadamente, se cerraron pronto, quedando reducidas á simples sulfataras.

En el segundo período se abrieron tres nuevas bocas, siguiendo una línea también de Norte á SE., casi paralela á la anterior. De estos tres cráteres, los dos laterales sólo echaban piedras y cenizas, y el de en medio, formando un cono de mucha altura, comenzó á vomitar tormentas de lava, que avanza inexorable abrasándolo todo á su paso.

Los habitantes de Nicolosi, Catania, Casa del Bosco y San Leo, están sumidos en un profundo estupor, causado por la desesperación que les causa la ruina.

Los hermosos viñedos, y en general todos los campos de cultivo, van á quedar áridos y estériles quizá para siempre.—*F.*

NACIONALES

Estreno.

Barcelona 24, 7'20 m.

Anoche se estrenó, con indescriptible éxito en el teatro del Tívoli, la tan deseada opereta en tres actos del maestro Audran, denominada *Miss Helyett*. El arreglo en verso hecho por el Sr. Granés nada deja que desear, viéndose este precisado á presentarse en escena hasta 22 veces, en medio del mayor entusiasmo.

Se repitieron 10 números de música. Hay obra para días.—*El corresponsal.*

Solicitud de indulto.

Burgos 24, 10'30 m.

La Diputación provincial, el Ayuntamiento y el Salón de Recreo gestionan el indulto del guardia Patricio Pardo, sentenciado á muerte. La prensa apoya su solicitud.

Su defensor también toma parte en estas gestiones, que, á decir verdad, no son secundadas por cierta parte de la opinión, que se muestra algo retraída.—*Asensio.*

Un nuevo gobernador.

Cáceres 24, 12'20 t.

El gobernador civil, Sr. Conde de Ramiranes, llegó en el tren correo esta mañana, encargándose inmediatamente del mando.

En el andén de la estación fué recibido por el gobernador interino, Sr. Becerra, los empleados del gobierno y varios amigos particulares.—*Corresponsal.*

El Obispo de Badajoz.

Cáceres 24, 5'20 m.

Repuesto el prelado de Badajoz de la indisposición que sufrió en Montanchez continúa confiriendo el sacramento de la confirmación en este pueblo.—*El corresponsal.*

La guarnición de la Coruña y el santo de la reina.

Coruña 24, 2'40 m.

La guarnición de esta plaza celebra fastuosamente el santo de S. M. la reina regente.

Esta noche ha estado profusamente iluminado el cuartel de Alfonso XII, donde se alojan los regimientos de infantería.

Las ventanas de la fachada lateral ostentaban entre luces las iniciales M. C. del nombre de la reina.

Por la mañana, el capitán general don Luis Pando, acompañado del estado mayor, visitará el Hospital general, las subsistencias y los cuarteles de caballería, artillería é infantería.

Después asistirá á un *lunch* mónstruo, organizado en el cuartel de Alfonso XII.

Comenzará á las diez de la mañana y asistirán 400 comensales, entre ellos los generales, jefes y oficiales y algunos representantes de la prensa.

Las clases y los soldados tendrán comida y rancho extraordinarios.

Los cuarteles ostentan vistosas colgaduras.

La concurrencia en las calles es numerosísima.—*El corresponsal.*

Concierto

León 24, 11'10 m.

Se ha celebrado el primer concierto Bernis, produciendo mucho entusiasmo el sexteto de arpas.

Estuvieron muy bien la señorita Fernández, el tenor Sr. Miranda y el barítono Routens.

Hoy se verificará el segundo concierto.—*Latorre.*

Llegada.—Conato de parricidio.

Murcia 24, 9'10 m.

Ha llegado á su finca del Mar Menor, donde pasará la temporada de baños, el diputado á Cortes y fiscal del Supremo D. José María Barnuevo.

En Alcantarrilla, un joven tuvo ayer una cuestión con su padre y encolerizado el mozo la emprendió á pedradas con el autor de sus días, que resultó herido. La guardia civil le ocupó un cuchillo y lo condujo á la cárcel de esta ciudad.—*Frutos.*

Siguen las fiestas.

Valencia 24, 9'10 m.

Anoche hubo extraordinaria concurrencia en el paseo de la Alameda, por donde se hacía difícil el tránsito.

En los pabellones estuvo la gente hasta las primeras horas de la madrugada. En casi todos hubo bailes muy animados.

En la corrida de esta tarde se lidiarán seis toros de Ibarra por Lagartijo, Mazzantini y Guerra.

Los admiradores de Lagartijo tienen dispuesto un magnífico carruaje para llevarlo á la plaza.—*Ferrando.*

Valencia 24, 11'25 m.

Los literatos valencianos que pertenecen á la sociedad *Lo Rat Penat*, con objeto de dedicar un modesto recuerdo al eximio poeta, hijo de esta ciudad, don Vicente Wenceslao Queros, admirado y enaltecido en toda España, tratan de costear una lápida que recuerde la fecha de su muerte, cuya colocación se verificará en unos de los días de la feria actual, en la hermosa finca que posée en Bétera el distinguido literato Sr. Aguirre Matiol, donde falleció el insigne vate, á su regreso de Madrid.

Al acto asistirán casi todos los escritores de esta ciudad, y algunos de fuera, entre los que se cuenta D. Salvador Rueda, que se encuentra entre nosotros.—*Ferrando.*

DE LA AGENCIA FABRA

Berlín 24.

Algunos periódicos dicen que el ministro de Alemania en Lisboa ha dirigido al gobierno portugués una nueva nota quejándose de la manera arbitraria con que ha procedido respecto de los tenedores alemanes de títulos de la renta portuguesa.

Dichos periódicos añaden que el gobierno alemán ha hecho saber al de Lisboa que los tenedores alemanes de renta portuguesa estaban dispuestos á hacer algunas concesiones.

El Haya, 24.

La segunda Cámara ha aprobado por gran mayoría, el proyecto de impuesto sobre utilidades y la reducción de los derechos de entrada sobre el jabón.

Lóndres 24.

Han quedado reparadas las averías del cable de Sierra Leona á Acora, restableciéndose las comunicaciones telegráficas con Porto Novo.

París 24.

Continúa activamente en Tolón el proceso seguido contra el secretario general de aquel municipio que ha desaparecido y que está acusado de malversación de caudales.

Hasta ahora se ha comprobado que la cantidad defraudada escede de 300.000 francos.

París 24.

El presidente de la república Sr. Carnot, recibió ayer en Fontainebleau á todos los jefes y oficiales de aquella guarnición.

París 24.

En el ministerio de Marina se recibió ayer un despacho de Kotorni, anunciando la llegada del vapor *Pernambuco*, conduciendo refuerzos procedentes del Senegal.

París 24.

Las naciones marítimas de Europa, incluso los Países-Bajos, estarán representadas en la fiesta naval de Huelva del 3 de agosto próximo.

De las repúblicas Americanas, faltarán Chile y el Brasil; pero es probable que esta última envíe un buque-escuela para las fiestas del 12 de octubre.

Berlín 24.

Las noticias de Rusia anuncian notable incremento y desarrollo del cólera.

La epidemia tiende á propagarse hacia occidente y se toman enérgicas precauciones sanitarias en todos los estados europeos limítrofes á aquel imperio.

Se han suprimido de él mismo varias de las grandes ferias que se celebran en verano.

LA CORTE EN SAN SEBASTIAN

POR TELEGRAFO

San Sebastián 24, 1 t.

Las salvas del castillo de la Mota anunciaron al amanecer y al mediodía á este vecindario que hoy es día de S. M. la reina regente.

Son innumerables los telegramas de felicitación que en Ayete se reciben.

Un álbum puesto en el hotel del jefe superior de Palacio, señor duque de Medina Sidonia, se cubre de firmas de las personas más distinguidas de la localidad y de la colonia.

A las ocho de la noche se celebra en Palacio un banquete para solemnizar el día.

Concurrirán el ministro de jornada; el obispo de la diócesis; el general Loma; el gobernador civil, Sr. Aguirre de Tejada; el militar, Sr. Henestrosa, y la alta servidumbre de Palacio.

En este momento salen trenes llenos de viajeros para Fuenterrabía, donde se inaugura hoy la Plaza de Toros. Se alza esta á Poniente de la población, al pie de la vieja é histórica muralla. La construcción se ha hecho con mampostería, hierro y madera. Sólo tiene tendidos, y en el primero y único piso 22 palcos y cuatro gradas. Caben en la Plaza 7000 almas. El coste se elevará á unos 18000 duros. Las obras empezaron el 5 de diciembre último. Se han verificado desmontes de importancia. En el tendido hay barrera, contrabarrera, diez filas de asientos y tablonciller.

La cuadra puede contener 30 caballos.

La enfermería de toreros está muy inmediata al anillo.

Hay seis chiqueros espaciosos, cuarto para los diestros, dos corrales para toros y dos para caballos muertos. A toda prisa se ultiman algunos detalles de construcción.

De los pueblos franceses de la frontera hay mucha demanda de localidades.

Las cuadrillas de Angel Pastor y Bonarillo lidiarán hoy seis toros de D. Jorge Díaz, de Peralta, y mañana seis del duque de Veragua, la mayoría berrendos.—*Lar.*

ESTADÍSTICA CRIMINAL

Según la que acaba de publicar el ministerio de Gracia y Justicia, se han celebrado 12776 juicios orales, con 9205 sentencias condenatorias, 4871 absolutorias y 6007 ejecutados por sentencias condenatorias, sin juicio oral ó por conformidad de las partes.

El tiempo invertido para la sustanciación, ha sido:

872 ménos de tres meses.
3964 más de este tiempo.
9167 más de seis meses y ménos de doce.
4080 más de un año, sobre cuya cifra conviene que fije su atención el gobierno.

La cifra desdichada de los suicidios llegó á 439, siendo de ellos 120 de la Audiencia de la capital y 42 de Barcelona.

El número de reincidentes fué 1229 una sola vez y 566 más de una, que forman un total de 1795.

La edad de estos reincidentes varía de 25 á 40 años, siendo su mayoría de solteros.

De las observaciones practicadas, resulta que la instrucción no preserva de la criminalidad tanto como se suponía.

Así que el número de criminales reincidentes que sabían leer y escribir, fué de 505 contra 724 que carecían de este requisito.

NOTICIAS

El director general de Comunicaciones, Sr. Arrazola, no levanta mano en el estudio de la reorganización del cuerpo de Correos y Telégrafos, que debe aparecer en la *Gaceta* antes del 1.° de agosto.

Entre el Sr. Merello, firmante del comunicado que publicamos anteayer, y el redactor de *El Heraldo de Madrid* señor García Bordona, autor de unos artículos sobre asuntos de marina, que ha publicado aquel colega, han mediado explicaciones y aclaraciones amistosas que han hecho desaparecer ciertos rozamientos que habían sobrevenido con motivo de estos trabajos y de aquel comunicado.

Han salido, para sus posesiones de Budia, la familia del director general de Obras públicas, Sr. Catalina; para su castillo del condado de Castelnovo (Segovia), las señoras de Galofre; para Cercedilla, la familia del conocido letrado y juez municipal del distrito de la Universidad, Sr. Serrano Echeverría; para el Norte, el ingeniero de caminos D. Antonio Sanz.

Con el título de *El Centenario de Colón*, hemos recibido una hoja impresa, que es de lo más gracioso y cómico que hemos visto y que podría tomarse por un artículo satírico si no fuera porque, en lo cándida y bonachona, revela que está escrita de buena fé.

Su autor anónimo propone, como un festejo más para el aniversario del descubrimiento de América, la proclamación de la república, y se dirige para ello, dulce y amistosamente, á todos los partidos, incluso á los carlistas, diciéndoles, que dejen el pretendiente para aceptar las ideas del manifiesto.

Luego escribe á la reina diciendo: «A vos, simpática Cristina, ejemplar ciudadana y madre, no guardamos mala voluntad.»

Añade, que comprende el sentimiento de amor hácia su hijo, pero le excita á que renuncie voluntariamente á la corona.

La *postdata* vale todavía más que el manifiesto, y de ella transcribimos las siguientes líneas:

«No importa que cada provincia, pueblo ó aldea elija su día de pronunciamiento, mas es de necesidad sea con sobrada anticipación al centenario para que este sea celebrado con sosegada expansión por toda la España ya republicana.

Si quereis un día señalado indicadlo. ¿Es bueno 25 de julio?»

¡Hombre! para pronunciarse, cualquier día es bueno, que es una cosa muy divertida y práctica, pero para el 25 de julio de este año, ya no queda tiempo para prepararse, habrá que dejarlo para el año que viene y ya entónces no se cumplen los propósitos del autor, que son, añadir un festejo más en honor del centenario del gran Cristóbal.

La *Gaceta* de ayer publicó los decretos del ministerio de Marina, disponiendo que el ingeniero inspector de primera clase D. Julián Juanes y Terrero cese en el cargo de comandante de ingenieros del arsenal de la Carraca, teniendo presente el mal estado de su salud, que no le ha permitido tomar posesión de dicho cargo, y concediendo la gran cruz del Mérito Naval, con distintivo blanco, al capi-

se alteraba momentáneamente cuando un ruido sordo, que venía del hueco de la ventana, dibujaba en sus labios, siempre contraídos un gesto de impaciencia.

Era un ruido intermitente, un murmullo de palabras á medio articular, seguido por momentos de silencio y cortado cada vez de pronto por un ladrido ahogado. Todas las personas que se dedican al estudio saben bien cuánto molestan esos cuchicheos tímidos que se perciben á intervalos irregulares en medio de la paz del gabinete. Distraen menos las palabras en alta voz, los ruidos francos y definidos. Al fin, el lector no pudo contenerse; hizo dar media vuelta al sillón é irguiéndose cuan alto era y levantando una de las cortinas:

—Teresa—dijo con voz severa.

Una ola de luz inundó la habitación y dejó ver á los culpables: una joven de diez y seis años y un perro.

La joven, sentada en una silla baja en el profundo hueco de la ventana, tenía levantado uno de sus brazos y agitaba en el aire un guante viejo, que el perro un hermoso alano de piel leonada, agachado sobre sus patas traseras y con la cabeza puesta entre las de adelante, seguía con ojo atento, lanzando tímidos ladridos.

—¿No puedes estarte quieta ni un instante?—prosiguió Mr. Desroches con tono irritado;—tu entretenimiento me incomoda.

Ante aquella brusca aparición, los dos delincuentes se habían quedado mudos y avergonzados. La joven dejó caer su guante y se levantó.

—Perdon, padre mio;—dijo—no creía hacer ruido... aburre tanto el estar sin moverse... Procurabamos distraernos un poco Dache y yo, mientras llega la hora del paseo.

Al mismo tiempo, y como para contentar á su padre, Teresa se adelantó con viveza, queriendo abrazarle; pero el doctor reprimió bruscamente aquel movimiento cariñoso, cogió por ambos puños á la joven y la miró un instante con aire interrogador. El gesto de disgusto de sus labios se hizo aún más amargo, y separando con frialdad á su hija, murmuró.

—Basta, ¿no dejarás nunca esas zafias maneras? ¿Crees que estás siempre en la aldea, al lado de tus campesinos?

—Mis campesinos eran buenos—replicó Teresa, mortificada por el injusto rigor de Mr. Desroches.—Me amaban, y entre ellos el tiempo no se me hacía largo.

—El tiempo nunca es largo cuando se sabe emplearlo—dijo sin inmutarse Mr. Desroches—toma un libro y estáte quieta... ¡Me inspiran horror las gentes ociosas!

La joven se dirigió á uno de los estantes de la biblioteca, cogió un infolio y se sentó en un rincón con aire mohino.

Sus mejillas se habían teñido de púrpura, y entre sus cejas, dos líneas verticales plegaban su frente ancha é inteligente; como para consolarla, el perro, dejando su sitio del hueco de la ventana, había ido á echarse á sus piés, mientras el doctor se reinstalaba en su sillón.

Se había puesto á leer de nuevo *El Nacional;* más en vano hacía esfuerzos para concentrar su atención en las columnas impresas; sus ojos recorrían el texto maquinalmente, pero su espíritu estaba absorto en otras idas; sus labios se habían contraido más aún y su rostro había adquirido una expresión más sombría, como si la escena que acababa de pasar hubiese evocado en su alma algún recuerdo inoportuno.

El doctor Desroches tenía, en efecto, en el corazón una herida mal cicatrizada, de la que al menor incidente brotaba sangre de nuevo.

Se había casado á los treinta y siete años con una mujer mucho más joven que él y ésta le engañó. Para evitar el escándalo, soportó su desgracia en silencio, procurando al ménos salvar las apariencias; pero un día—hacía siete años,—Mad. Desroches, cansada de aquella situación falsa y peligrosa, huyó con un mozalvete de la vecindad.

Desde entonces vivía en París, no se sabía cómo, ni con quién. No se pronunciaba nunca su nombre; todo Saint Clementin la había herido con su anatema y la consideraba como muerta.

El doctor hubiese podido pensar que había sido víctima de una pesadilla, si, al abandonar el domicilio conyugal, la culpable no hubiera dejado una niña que recordaba al marido engañado todos los sinsabores y todos los dolores del pasado. Al principio, la vista de esta niña le era tan insoportable, que determinó enviarla al campo, á la aldea de Turena, donde Teresa se había criado. La nodriza de Teresa y su marido eran honrados colonos, que vivían en los alrededores de Presigni. Habían cobrado gran afecto á su ahijada, y se manifestaron muy contentos al tenerla otra vez consigo. Allí vivió Teresa como una verdadera campesina, y le costó

mucho trabajo el separarse de aquellas buenas gentes para pasar tres años en un convento en Poitiers. Tenía diez y seis años cuando su padre juzgó necesario llevarla á Saint-Clementin.

Era esta una concesión hecha á las conveniencias; pero cada día hallaba el Dr. Desroches más penoso el sacrificio y más ruda la prueba. Sus repugnancias de otros tiempos iban agravándose y exacerbándose. Aunque Teresa había nacido en una época en que la conducta de su madre parecía correcta, el doctor no pudo evitar que la duda se deslizase traidoramente en su espíritu. En los primeros años estudiaba las movibles facciones de la niña, procurando persuadirse de que había en ellas algo de las suyas; más á medida que la adolescencia sucedía á la infancia, sentía desvanecerse sus ilusiones y aumentar sus sospechas.

Hoy, la joven se había formado; su fisonomía debía ya de cambiar muy poco, y aquellos rasgos nada de semejante ofrecían con los de los Desroches. El doctor renovaba incesantemente desde hacía seis meses este doloroso estudio del rostro de Teresa y cada vez el resultado era más cruel y la oculta espina se clavaba más en su corazón.

Ahora mismo, por encima de la hoja del periódico, examinaba á hurtadillas á la joven, inclinada sobre su libro. Analizaba uno á uno los detalles de su persona: los cabellos abundantes y de color oscuro; los ojos, cuyas pupilas brillaban como cerezas negras, la boca de labios rojos y carnosos, la fisonomía movible, el gesto brusco, el talle esbelto, las curvas graciosas de su cuello. No había duda; no era la sangre de los Desroches la que corría bajo aquella piel de tonos mates. Aquella niña no era suya. Estrujaba el *Diario* y sus labios sarcásticos se crispaban. Padecía atrozmente en su orgullo, en sus ilusiones paternales desvanecidas. Echaba de menos la antigua incertidumbre y de nuevo volvía á mirar á Teresa con avidez, espiando un gesto, una mirada que pudiese hacer renacer la duda en su corazón destrozado, uno de esos rasgos familiares que denuncian un origen comun, cualquier nonada que le permitiese creer aún que era carne de su carne y no una extraña, entrada fraudulentamente en su casa, la hija de otro.

II

Entre tanto Teresa volvía lentamente las hojas de su libro, bien ajena á la sorda tormenta que se agitaba bajo el cráneo calvo del doctor. La obra que tenía en las manos era la *Historia de los lepidópteros de Europa*, con láminas en color. Entre los sabios volúmenes de la biblioteca, aquel era su libro favorito. Le gustaba el encontrar allí los insectos que vuelan libremente en los prados y en las lindes de los bosques. Saludaba al paso, como á conocidos antiguos, á las mariposas azul celeste y á las otras de alas amarillas con estrías negras, y pensaba suspirando en los días que corría, libre como ellas, entre los aldeanos de Presigni, al borde de los senderos cubiertos de hierba, que costean el Claise y el Egronne. La comarca en que se había deslizado su infancia con tanta tranquilidad, reaparecía dulcemente ante sus ojos. Volvía á ver las francas y límpidas miradas de la Baillargeonne, su nodriza, y el rostro curtido de su esposo. Oía el canto de los gallos de la granja de la Soubardiere. Creía estar aún allí, en una tarde de estío, á la hora de la siesta, cuando todo estaba cerrado, puertas y ventanas, y en la fresca oscuridad se veía caer un claro rayo luminoso desde lo alto de la vasta chimenea sobre las piedras del hogar...

Estos recuerdos del campo se sucedían unos á otros. Su estancia en la Soubardiere había sido la única época dichosa de su vida. Los colonos habían sido los sólos séres que la amaran tiernamente, y ella, á su vez, recompensaba su cariño con un afecto que nunca sintiera por su padre ni por su madre. La hostilidad existente entre Mr. y Mme. Desroches, amortiguó y paralizó harto pronto en ella esos impulsos del corazón que aproximan un hijo á sus padres. Entre los pájaros, el instinto filial dura únicamente hasta tanto que las crías son bastante fuertes para volar por sí solas; se necesita la tibia humedad del nido, el contacto vivificante de las plumas maternales para que éste instinto se conserve. Algo semejante ocurre entre los hombres. Se requiere la unión íntima de los padres, la dulce vida en común, bajo el mismo techo, para que el amor filial no se extinga. Entre los niños cuyos padres no se llevan bien, la reflexión se presenta muy temprano, y con ella viene la duda, que hiela toda ternura. Teresa, oyendo alternativamente las quejas de su madre contra Mr. Desroches, y las reflexiones despreciativas con que el doctor castigaba á su mujer, había perdido, en medio de este conflicto de recriminaciones

DEUDA PÚBLICA

Pagos y entrega de valores

Día 27.

Pago de intereses de toda clase de Deuda del semestre de 1.° de julio de 1882 y anteriores (excepto obras públicas, carreteras é inscripciones), atrasos de 1.° de julio de 1874, y reembolso de títulos del 3 por 100, amortizados en todos los sorteos; facturas presentadas y corrientes.

Idem de carpetas de cinco vencimientos, residuos del 2 por 100 amortizable interior, material del Tesoro; nueve últimos décimos, y resguardos de recibos y de residuos del empréstito de 175 millones de pesetas comprendidas en anuncios anteriores que no se hayan presentado al cobro.

Día 28.

Entrega de títulos de deuda perpetua al 4 por 100 interior y exterior, emisión de 1882, procedentes de conversión del 3 por 100, ferrocarriles, inscripciones y residuos del 4 por 100 que no se hayan recogido á pesar de los llamamientos hechos al efecto.

Idem de valores depositados en arca de tres llaves, procedentes de creaciones, conversiones, renovaciones y canjes.

Día 29.

Pago de intereses de depósitos de toda clase de rentas, carpetas presentadas á señalamiento hasta el 27 del actual.

CONSUMOS

Recaudado en el día 23, pesetas 49259'39
Diferencia en más, con relación á igual día del año anterior, 2288'63.

ESTADO ATMOSFÉRICO

La temperatura máxima del día 23, según el Observatorio de Madrid, fué de 35'7 grados; la mínima, de 15'4.

El día 24 en Madrid ha sido nuboso y de menos calor que los dos anteriores.

El termómetro del Sr. Graselli señalaba 22 grados á las siete de la mañana, 33 á las doce del día y 31 á las cinco de la tarde.

El barómetro indica tiempo variable.

GOBIERNO MILITAR

Servicio de la plaza para el día 27 de julio.—Parada: Ciudad-Rodrigo.

Jefe de día: Señor coronel del segundo montado, D. Ramon Pondevieja.

Imaginaria: Señor coronel de Cuenca, D. José Rendós.

Visita de Hospital: Cuenca, sétimo capitán.

Reconocimiento de provisiones: Segundo montado, primer capitán.

Vigilancia para la primera y segunda zona, á las órdenes del señor jefe de día, tercero y cuarto capitán de León.

QUEJAS DEL VECINDARIO

Varios vecinos de la calle de Bailén nos ruegan llamemos la atención de la autoridad, á fin de que impida se arrojen diariamente en la calle de los Mancebos, esquina á la de Bailén, espuertas de basura, siendo esto un peligro constante para la salud pública.

2009 Ministerio de Cultura

tán de navío de primera clase de la Armada D. Pascual Cervera y Topete, como recompensa por sus distinguidos servicios prestados á la Marina.

—También publicó un decreto del ministerio de Fomento, nombrando jefe de administración civil de cuarta clase, geodesta primero de la dirección general del Instituto Geográfico y Estadístico á don Juan Borros y Legarra, teniente coronel, comandante de ingenieros del ejército.

Baños sulfurosos Aramayona Véase 4.ª p.ª

Ayer han ingresado en la Caja de Ahorros Hipotecaria del Banco Ibérico, 9453 pesetas, por 7 imposiciones al 6 por 100, y 39 al 5 por 100, y se han devuelto 11878 pesetas, á petición de 16 imponentes.

Todos los ministros han dirigido ayer mañana telegramas de felicitación á S. M. la reina por el día de su santo.

Se ha dicho ayer tarde en el salón de conferencias del Congreso que no había satisfecho al gobierno la conducta del gobernador de Pontevedra ante el motín de las vendedoras ambulantes de aquella capital, y que no sería extraño que se recibiese su dimisión con tal motivo.

Ayer se ha remitido á informe del Consejo de Estado en pleno, por el ministerio de Hacienda, el crédito extraordinario de 50000 pesetas, pedido por el ministerio de Fomento y aprobado en el Consejo de anteayer, para la celebración del Congreso de americanistas.

Ayer á las tres de la tarde se declaró un voraz incendio en las casas y cuadras de Manuel Ruiz, Casimiro Vazquez y Ruiz y Eusebio Valcárcel, vecinos de El Molar, habiendo quedado extinguido aquél á las ocho de la noche, sin que ocurriera ninguna desgracia personal. Las pérdidas causadas por el siniestro son de alguna consideración.

—Ayer á las ocho de la mañana ingresó en la casa de socorro del distrito de la Universidad un sujeto llamado Manuel Hurtiaga, de 22 años, soltero, de oficio panadero, y natural de Sabavia (Lugo), que en la plaza del Dos de Mayo recibió una herida, de pronóstico reservado, en el pecho.

El agresor no ha sido habido.

—A las once de ayer mañana un carro atropelló en la calle de Mendez Alvaro á un niño de 18 meses, causándole la fractura del muslo derecho. El conductor del carro ha sido detenido.

—Sin que mediara cuestión alguna, ayer mañana á las once y media, disparó dos tiros con una pistola Claudio López, de 28 años, soltero, peón de albañil, á Francisco Gómez, de 30 años, soltero, y también peón de albañil, causándole dos heridas graves en la región lateral superior derecha del torax, habiéndole extraído uno de los proyectiles los médicos de guardia de la casa de socorro del distrito del Congreso, sin que les fuera posible verificarlo con el otro. El suceso ocurrió en la calle del Gobernador, 20, cochera, habiendo sido el agresor puesto á disposición del señor juez de guardia.

Han llegado á Pontevedra, para reforzar la guarnición, dos compañías de infantería, de Vigo; un escuadrón de caballería, de Santiago, y alguna fuerza más de la Coruña, con el fin de imponer á los amotinados, pues en realidad no eran necesarias, bastando para dominarlos las pocas fuerzas allí existentes, sobre todo una vez comprobado que el hecho no tenía ramificaciones ni carácter político alguno.

El comandante de la guardia civil de Orense se encargó anteayer del mando de la de Pontevedra, á causa de haber sido destituido telegráficamente anteayer el comandante de esta última provincia desde Madrid, y seguírsele sumaria por el coronel jefe de la Coruña, que ha ido á Pontevedra con este objeto.

Hay la confianza de que no se reproducirán, según el gobernador ha manifestado ayer mañana en su conferencia telegráfica con el ministro.

La conferencia no llegó á terminar, porque la comunicación telegráfica se interrumpió, pues los hilos funcionaban con dificultad á consecuencia de lo tempestuoso y revuelto del tiempo, según al principio se dijo y por haber estado cortado el telegrafo en Figueiredo un par de horas. Después se ha restablecido, y se sabe que continuaba la tranquilidad en la población.

***

La prensa de Pontevedra amplía poco los detalles que sobre el motín ocurrido allí contra el impuesto de consumos nos telegrafió nuestro corresponsal en aquella ciudad.

La cantidad arrebatada del fielato central, durante el saqueo que sufrió el día 22, asciende á 30000 reales.

El motín, como podrán apreciar nuestros lectores por el telegrama que publicamos, ha revestido hoy caracteres más graves que en días anteriores.

Ha habido poca previsión para conjurar el conflicto, pues éste se rastreaba en la agitación de los mercados y en las quejas que las mismas vendedoras elevaron al municipio.

Si estas reclamaciones eran justas, debieron atenderse con oportunidad, y de este modo se hubiesen evitado los tres días de motín que han transcurrido en aquella capital, justamente reputada por una de las más tranquilas y pacíficas de España.

La irritación contra las nuevas tarifas de consumos se comprende, sabiendo la vida de trabajos y privaciones que llevan aquellos infelices aldeanos.

Los obreros de las grandes ciudades que á cada paso se declaran en huelga, produciendo algaradas y motines sangrientos, comparados con aquellos labradores, son unos potentados.

Allí hay campesino que gana, después de veinticuatro horas de trabajo, real y medio no muy cumplido. Sufre, sin embargo, su miseria, y dentro de ella encuentra medios de cubrir todo género de impuestos y gabelas, sin protestas ni sediciones.

Estas virtudes de sus habitantes resplandecen en la vida administrativa de la provincia, y merced á esto Pontevedra tiene cubiertas todas sus atenciones, y allí florecen las obras públicas y no se debe un cuarto ni siquiera á los maestros que son las víctimas en toda España de los descuidos municipales.

Todo esto cuesta grandes sudores y fatigas á la población rural, y la hacen acreedora de algunos respetos y consideraciones.

Por lo mismo se comprende que el aumento de un impuesto tan impopular y odiado como el de consumos, haya arrastrado á aquellos pacíficos aldeanos á las protestas y motines de estos días.

Afortunadamente el Ayuntamiento ha acordado rebajar las tarifas, y desaparecido el motivo del tumulto, volverá la calma á los ánimos.

La prensa de aquella ciudad hace grandes elogios de la conducta seguida en estas circunstancias por el jóven y celoso alcalde, D. Angel Cobian Areal.

Dice un periódico de San Sebastián:

«Parece que ya se ha hecho el depósito correspondiente en metálico, para empezar á construir en la Concha el palacio de cristal que ha tantos años está en proyecto.»

La Real Academia Sevillana de Buenas Letras, de acuerdo con el Excmo. Ayuntamiento, celebrará un certamen literario en el próximo mes de octubre, para premiar al autor de la mejor Memoria sobre un hecho cualquiera del descubrimiento del Nuevo Mundo, relacionado con la historia de Sevilla.

El premio consiste en mil pesetas en metálico.

ULTIMA EDICION.

SERVICIO TELEGRÁFICO
propio de LA CORRESPONDENCIA

NACIONALES

Noticias taurinas.

Barcelona 24, 7 t.

Los toros de D. Vicente Martínez buenos.

Caballos muertos 12.

El Boto superior.—*Tabardillo.*

Fiesta de un regimiento.

Granada 24, 9'15 n.

Con motivo de ser mañana el día del patrón del regimiento de caballería de dragones de Santiago, que guarnece esta plaza, esta tarde se le ha concedido á la tropa un rato de asueto, lidiándose dos novillos en el espacioso picadero del cuartel.

Fueron invitados á la fiesta los soldados del regimiento de infantería de Córdoba, tocando en cambio su banda en la función.

Terminada la capea se quemaron diversos arbolillos de fuegos artificiales.

La oficialidad ha concedido completa expansión á la tropa.—*Núñez Alarcón.*

Fiestas en San Ildefonso.

San Ildefonso 25, 12 m.

Con motivo del santo de S. M. la reina regente ha habido gran animación y concurrencia de forasteros en los jardines de este real sitio.

Esta noche se iluminará la colegiata, el casino y el Ayuntamiento.

Esta noche ha habido función de gala en el teatro.

Los paicos estaban llenos. La concurrencia era distinguidísima y lucía elegantes *toilettes*.

Mañana correrán las fuentes.—*Torres.*

Corrida de emociones.

Valencia 24, 9'30 n.

La corrida de esta tarde ha resultado buenísima y no exenta de emociones.

Los toros de Ibarra fueron buenos, sobresaliendo el primero, cuarto y quinto.

Los picadores Fuentes y Vizcaya han visitado la enfermería, víctimas de las conmociones cerebrales que les han ocasionado los toros.

El quinto, llamado *Alocuillo*, de pelo negro y hermosa lámina, fué muy bravo para los piqueros, huyéndose después de ser banderilleado. Buscando la salida saltó la barrera y rompiendo la puerta de arrastres se metió en el desolladero. Muchos espectadores tuvieron miedo y se arrojaron al callejon de cabeza, rompiendo ocho metros de barrera, resultando bastantes contusos, entre ellos el periodista Sr. Tello.

Muchas señoras se desmayaron.

Por fin despues de media hora de trabajos y emociones pudo de nuevo ser enchiquerado con ayuda de los cabestros.

Vuelto otra vez al redondel saltó dos veces más por el mismo sitio, pero sin consecuencias.

Mazzantini lo mató superiormente.

Los demás espadas cumplieron.—*Ferrando.*

VALLADOLID

FIESTAS MILITARES

POR TELÉGRAFO

Valladolid 24, 1'45 m.

Los expedicionarios llegamos sin novedad en el tren suplementario.

Durante el viaje, los periodistas hemos sido muy agasajados por el teniente don Luis Llano, que ha hecho los honores con exquisito tacto y suma amabilidad.

En el andén de la estación esperaban á los expedicionarios los comandantes señores Ceballos y marqués del Pico de Velasco. También estaban presentes el alcalde Sr. Moras, acompañado de una comisión del Ayuntamiento, los senadores y diputados por la provincia, las autoridades y una comisión de la prensa local, que venía á saludar á sus compañeros de Madrid.

El capitán general interino y el gobernador militar, hicieron los honores á los generales, jefes y oficiales que venían en el tren.

Diferentes comisiones de todos los cuerpos de guarnición en esta, llenaban el anden, que estaba casi totalmente ocupado por numeroso público.

La fiesta promete ser muy brillante.—*Mestre Martínez.*

Valladolid 24, 9'10 m.

A las nueve salió el Ayuntamiento en pleno con los diputados, senadores, comisiones y autoridades. Presidian la comitiva el señor arzobispo, el alcalde y los gobernadores civil y militar.

Llegados á la plaza Mayor se colocaron en una tribuna artísticamente adornada, ocupándola entre los acordes de las músicas, el alegre son de las campanas y el estampido de los cohetes.

El gentío es enorme, y llena la plaza y se desborda por las calles que á ella afluyen. Los balcones están vistosamente engalanados.

El arzobispo Sr. Cascajares, bendijo la obra, firmándose enseguida el acta, en donde se hace constar el solemne acto por todos los concurrentes, dándose la preferencia á las autoridades y á Gamazo, Muro y Semprun, y representantes de la prensa.

El espectáculo es hermoso. Hace un calor sofocante.—*Mestre Martínez.*

Valladolid 24, 9'30 m.

Nótase la animación propia de las grandes solemnidades; empiezan á venir multitud de forasteros que llenan todos los sitios de hospedaje, hasta el punto de ser muy difícil econtrar alojamiento.

Jamás ha estado tan animada fiesta alguna en esta población. El entusiasmo es extraordinario.

Se encuentran aquí ó han enviado una representación, los señores siguientes:

Inspector del arma de caballería, en representación de S. M., general D. Sabas Marín; capitanes generales conde de Cheste y marqués de la Habana; tenientes generales Moreno del Villar, Mendinueta y Sanchez y Mira; generales de división Contreras, el héroe de Trivjño; Franch, Loresecha y Pacheco; generales de brigada señores Borráx, Campomanes, Vienne, Gonzalez Montero, Huguet, Barbacheno, Gonzalez de la Rosa, Torreblanca, Coig, Zabala, Beas, León, Melguizo, Bosch, Lopez Cordón, Balboa, Sarras, Rubalcaba, Herranz, Monlera y Salbado; coroneles Allende Salazar (don Eduardo y D. Enrique), Salenión, Espiau, San Cristóbal, Gonzalez Montero y Huertas. Los coroneles que mandan regimientos Sres. Buil, Campos, Ampudia, Andrade, Ruiz (D. Julian), Caballero del Rubin, Ojeda, Clavijo, Ibañez, Aldecoa, Pico, Serrano Guzman, Sangora, Jaquetot, Rojas, Cebo y Guzman (D. Antonio).

Se halla tambien el general Prendergast, que es el iniciador y realizador del pensamiento de construir el colegio que se inaugura.

Han organizado la fiesta los Sres. Ibañez Aldecoa, Ceballos y marqués de Pico de Velasco, que vinieron comisionados al efecto por la inspección del arma.

La prensa madrileña está perfectamente instalada por dichos señores en el hotel de Francia.—*Mestre Martínez.*

Valladolid 24, 11'32 m.

Después de firmada el acta, el arzobispo colocó la primera piedra.

En un arca de hierro se encerró un número de la *Gaceta* donde se anunció la subasta para la edificación, un ejemplar del *Don Juan Tenorio*, otro del *Idilio y elegía*, de Núñez de Arce: de *La Pasionaria*, de Leopoldo Cano, y *Dos cetros y dos coronas*, de Ferrari, hijos de Valladolid; algunos retratos de la reina y del rey y varias monedas.

Terminada la ceremonia, el arzobispo bendijo al pueblo, las campanas fueron echadas á vuelo, y las músicas interpretaron escogidos números.

La comitiva volvió á la casa municipal en medio de una concurrencia extraordinaria.

Durante la carrera se dispararon infinidad de cohetes, uno de los cuales fué á dar en un toldo, incendiándolo.

En la sala capitular lujosísimamente adornada, se sirvió un espléndido almuerzo, presidido por el arzobispo, que tenía á su derecha al alcalde, gobernador y rector de la Universidad y á la izquierda á los señores Gamazo y Muro.

Asistieron varias comisiones del arma de caballería, por acuerdo del alcalde que lo dispuso hace algún tiempo.

No hubo brindis.—*Mestre Martínez.*

Valladolid 24, 1'50 t.

Se ha verificado la recepción en los salones de la Academia de Caballería, recibiendo el inspector general del arma, teniente general D. Sabas Marín, al cual han ofrecido sus respetos, más de 200 personas entre generales, jefes y oficiales.

El general Marín pronunció un sentido discurso, diciendo que deseaba ser el primer oficial del arma en entusiasmo.

Contestó el coronel del regimiento de Montesa, Sr. Andrado, por ser el más antiguo, manifestando elocuentemente que el arma de caballería tenía siempre por divisa el amor á la patria y al trono, hallándose siempre propicia á defender los intereses de España y de S. M. el rey con lealtad y bravura.

Concluyó deseando que se pusiera un telegrama á S. M. la reina regente, expresándole los sentimientos del arma de caballería.

Acto seguido púsose el despacho, en el cual, el general Marín, felicita en términos entusiastas, á la angusta señora, en nombre de los generales, jefes y oficiales.

El grande de España, conde de Aguilar de Inestrillas y el de Baeza, han felicitado también á S. M.

Es muy sentida, entre sus compañeros, la ausencia del bizarro é inteligente general Laportilla.

Recuérdase con cariño entre los oficiales el hecho de haber pertenecido al arma el vizconde de los Asilos D. Eduardo de Santa Ana, doliéndose de que por sus urgentes ocupaciones, según les he dicho, no esté aquí para el acontecimiento de mañana.—*Mestre Martínez.*

Valladolid 24, 7'50 t.

En este momento sale de visitar la Academia de caballería el arzobispo, señor Cascajares, que ha admirado las magníficas condiciones del edificio militar.

El arma de caballería ha hecho varios donativos á los asilos benéficos.

También ha invitado á los soldados de la guarnición, que asistirán gratis á la corrida de toros de mañana.

La corrida celebrada esta tarde ha sido muy animada.

Pepete y Tortero cumplieron.

Los toros de Valle, buenos.

Durante la lidia ocurrieron varias peripecias.

La prensa local ha obsequiado á la madrileña con localidades preferentes.—*Mestre Martínez.*

Valladolid 24, 8'45 n.

Esta tarde ha sido visitada la casa del general Contreras por casi todos los generales, jefes y oficiales de caballería que se hallan aquí accidentalmente ó de guarnición.

Recordábase entre los visitantes con entusiasmo una de las páginas más gloriosas del arma; la célebre carga de Triviño, dirigida por el bizarro general.

El veterano soldado, conmovido ante tal manifestación de cariño, no sabía cómo corresponder á las atenciones de sus compañeros.

Tan elocuente testimonio de respeto y admiración resultó un hermoso acto que honra al arma de caballería.

El general León, que había venido á las fiestas desde Santiago, acaba de salir precipitadamente para Pontevedra, con motivo de los motines ocurridos en dicha ciudad.

Prepáranse varios banquetes particulares.

La prensa está invitada á todos.—*Mestre Martínez.*

Valladolid 24, 9 n.

Se está adornando activamente el templo de San Pablo.

También se hacen preparativos en el picadero.

Multitud de cohetes surcan el espacio anunciando la fiesta.

La gente de la población invade las calles.

En la función religiosa de mañana oficiará el señor arzobispo.

Se cantará la misa de Chembini y un motete del maestro Morales, escrito el siglo XVI precisamente para el día de Santiago.

La orquesta se compondrá de cincuenta profesores.—*Mestre Martínez.*

EL MOTIN DE PONTEVEDRA

POR TELÉGRAFO

Pontevedra 24, 8'45 m.

Ateniéndose á las instrucciones telegráficas recibidas de Madrid, y como consecuencia de las advertencias hechas en el bando publicado ayer, el gobernador de la provincia Sr. Besada, extremó las precauciones, resuelto á que no se alterase la normalidad pública con el espectáculo de los días pasados.

El alcalde Sr. Cobian Areal, en vista del incremento que tomaba el conflicto, citó á sesión al Ayuntamiento y éste se constituyó anoche mismo en sesión permanente.

La discusión fué muy acalorada, pero todos los concejales estuvieron conformes en dar las mayores facilidades posibles al digno alcalde, para que la solución fuera todo lo eficaz que era preciso.

Después de recordar las quejas formuladas por una comisión de vendedoras ante el Ayuntamiento, se acordó rebajar las tarifas después de un detenido estudio de las mismas.

Esta reforma se anunciará por pregón en los mercados, dándose además la mayor publicidad.

Las nuevas tarifas se pondrán en vigor mañana mismo.

Hoy, muy de mañana, comenzó á notarse alguna agitación en las afueras, y poco después se reprodujo el motín con proporciones verdaderamente alarmantes.

Inmediatamente salieron á la calle fuerzas de infantería, guardia civil y carabineros, al mando del coronel señor Feijóo, que ejerce en la actualidad por delegación el cargo de gobernador militar.

Hubo repetidas colisiones sin importancia, al pretender despejar los grupos.

Las vendedoras que llegaron primero abonaban el impuesto, doliéndose de él más bien con humildad que con protestas arrogantes.

Pero más avanzada la mañana, se situaron algunos grupos en las inmediaciones del puente del Burgo, impidiendo que pasaran las aldeanas que conducían víveres al mercado y excitándolas á la rebelión.

Estas coacciones fueron reprimidas con gran prudencia por la fuerza pública, que redujo á prisión á los revoltosos.

Las prisiones fueron, sin embargo muy escasas; pero bastaron para exaltar más los ánimos, y las vendedoras, ayudadas por alguna gente del pueblo, pretendieron rescatar á los prisioneros.

Hubo lucha por algunos momentos entre las fuerzas y las vendedoras, ayudadas éstas por algunos hombres.

De varios grupos partieron insultos y entónces la tropa se vió obligada á dar una carga, disolviendo los grupos á sablazos.

Estos fueron dados de plano y no causaron desgracia alguna.

Los amotinados contestaron á pedradas.

Entonces se rompió el fuego, produciéndose gran pánico, carreras y gritos.

Las últimas descargas á los amotinados, hechas á la hora en que telegrafío, han producido dos heridos graves.

Son estos un hombre y una mujer que fueron trasladados inmediamente al hospital.

La población está impresionadísima.

El paso de las camillas que conducen á á los heridos es recibido con grandes muestras de dolor entre las clases populares.

Reina gran agitación.

En los fielatos de las carreteras de Marín, de Orense y Geseca hay tranquilidad relativa.—*Ulloa.*

Pontevedra 24, 1 t.

La tranquilidad material puede darse por completo asegurada.

Se han pedido fuerzas militares á Vigo y se anuncia el envío de un escuadrón de caballería y una compañía de infantería.

Las descargas hechas esta mañana fueron dirigidas al aire.

La mujer herida, de que daba cuenta en mi anterior despacho, era una señora que presenciaba el tumulto desde un balcón.

Ha sido destituido y sumariado el comandante de la guardia civil, á quien se acusa de falta de energía para reprimir el tumulto en los primeros momentos.

Se ha telegrafiado á la Coruña, y de este punto vendrá el comandante del mismo instituto, Sr. Llorens, para encargarse del procedimiento sumarial.—*Ulloa.*

Pontevedra 24, 1'40 t.

Acaban de entrar en esta ciudad las fuerzas procedentes de Vigo que han sido conducidas en el tren expreso.

Espéranse dos compañías más y el escuadrón de Santiago.

Reina excitación latente en los ánimos. *Ulloa.*

Pontevedra 24, 1'59 t

La prensa local ha dirigido al señor ministro de la Gobernación el siguiente telegrama:

«La prensa de todos los matices, haciéndose eco de la indignación general con que el pueblo de Pontevedra ha presenciado los acontecimientos que durante tres días y especialmente hoy se han desarrollado aquí, recurre á V. E. protestando de los atropellos cometidos por la fuerza armada contra el pueblo indefenso, y pone en su conocimiento negligencia y torpeza de las medidas adoptadas, á fin de que V. E. ponga remedio inmediato á situación tan anómala é injustificada.—*El Anunciador.—El Diario de Pontevedra.—La Correspondencia Gallega.—La Unión Republicana.*»—*Ulloa.*

Pontevedra 24, 1'10 t.

Recibo en este momento noticias de nuevos heridos en la refriega sostenida esta mañana en el puente del Burgo.

El herido es el segundo teniente alcalde D. Manuel Ferro. Ha recibido dos balazos una niña que se encontraba en el lugar del suceso cuando se hizo la primera descarga, fué envuelta por la multitud y pisoteada. Fué socorrida desde los primeros momentos y ahora está muy aliviada.

El gobernador ha fijado un bando anunciando que disolverá los grupos por la fuerza y aconsejando á los vecinos pacíficos que se alejen de los sitios del motín.

La línea telegráfica ha sido cortada en la estación de Figueirido, pueblecito inmediato á Pontevedra.

El telégrafo se ha recompuesto inmediatamente, merced á la actividad desplegada por el personal.—*El corresponsal*

Pontevedra 24, 3'50 t.

La población presenta aspecto tranquilo.

Júzgase improcedente que vengan tan numerosas fuerzas, por ser proverbial la sensatez y mansedumbre de esta honrado vecindario.

Censúrase la declaración del estado de sitio, que solo sirve para infundir alarmas.

La opinión general aquí es que el conflicto desaparecería con solo modificar las tarifas de consumos, insoportables para estas infelices y sufridas vendedoras.

Como consecuencia de la publicación del estado de sitio se ha suspendido la función de teatro y la tradicional romería que se celebraba en la ermita llamada de Santiaguiño del Burgo, á la entrada del puente del mismo nombre.—*El corresponsal.*

Pontevedra 24, 10'50 n.

El digno y celoso diputado por esta ciudad, D. Eduardo Vincenti, en seguida que tuvo noticia de las proporciones que adquiría el conflicto, vino desde Lourizan á Pontevedra y conferenció con el alcalde y el gobernador, invitando después á los vecinos á una reunión, donde propuso la solución del conflicto pendiente.

Parece que han sido aceptadas por las autoridades las soluciones propuestas por el inteligente diputado.

Créese que mañana podrá levantarse el estado de sitio.

El Sr. Vincenti ha telegrafiado al ministro de la Gobernación protestando del estado de sitio y pidiéndole que apoye las soluciones propuestas.

Créese que el señor ministro las atenderá porque el conflicto ocurre en su distrito.—*El corresponsal.*

LA VERBENA DE SANTIAGO.

Mucha animación; una multitud que avanza lentamente, abriéndose paso en fuerza de dar codazos, y dominando el conjunto ensordecedor, los gritos estridentes de los vendedores, que á voz en grito pregonan las excelencias de sus mercancías.

—Melocotones de Aragón, dulces como la miel.

—Chufas, torraos y avellanas.

—Cabezas de ministros, tan buenas como las naturales.

—Melones y sandías.

—¡Anís y agua fresquita!

Tales son, y han sido siempre las notas esenciales de las verbenas madrileñas; fiestas esencialmente populares, donde reina la animación y la alegría.

Los vecinos del barrio de Santiago, deseando honrar al santo en cuyo obsequio celebran la fiesta, adornaron con gusto los balcones y las puertas de sus casas, formando combinaciones de buen gusto con farolillos de colores.

Tapices colgaban de muchos balcones, donde recostaban el busto encantador preciosas mujeres, que llevaban en el semblante el reflejo de la más tranquila alegría.

Por las calles de Vergara, Luzon, Amnistía, Espejo, Cruzada y otras varias, el tránsito se hacía imposible; impidiendo la circulación, un verdadero enjambre de organillos dejaban oir sus ecos dulces y melodiosos... hasta cierto punto. Junto á ellos, formando círculos, parejas de incansables bailadores danzaban alegremente.

En el patio de una casa situada en una de las calles antes mencionadas, se había establecido un baile público. Cubría la entrada una cortina roja de percalina, y un hombre, en mangas de camisa, gritaba desaforadamente:

—¡Adelante, *gachós!* ¡A perro gordo la *entrá!*... Cuatro vueltas, y á la calle.

En los puestos en que se vende una cosa parecida á horchata, las señoritas, generalmente acompañadas de las mamás, se detenían á refrescar la garganta, bebiendo un líquido blancuzco y sucio, por efecto, sin duda, del polvo que entra en las garrapiñeras.

Los establecimientos donde se rinde culto ferviente á Baco, la animación ha sido mayor que en ninguna otra parte. Del interior de aquellos establecimientos salían gritos, cantos y risas, todo confundido, formando un conjunto ensordecedor.

En la plaza de Ramales estaban situados los puestos de buñuelos. Gran número de aficionados al oloroso alimento engullían sendas bandejas de dicho comestible, tosiendo casi todos, porque el olor á aceite quemado impedía permanecer mucho tiempo por aquellas inmediaciones.

Anoche abundaron también las chulas, llevando sobre los hombros, con gracia inimitable, propia de la hija de los barrios bajos, el rico mantón de Manila, en cuyo fondo descuellan primorosamente bordados en sedas artísicos grupos de flores.

Aun cuando la animación ha sito tanta, tanta la afluencia y el entusiasmo tanto, no han ocurrido escenas lamentables, afortunadamente.

Las horas han transcurrido rápidamente, y cuando nos retiramos de aquellos sitios para escribir estas impresiones, la bulla continúa, los organillos siguen tocando, las parejas bailan y suenan aún en los corrillos formados á las puertas de las tabernas, las notas melancólicas de la petenera, escuchándose una voz aguardentosa que canta:

Es el apóstol Santiago
protector de las chiquillas,
que se olvida de las feas
y protege á las bonitas.

Como á tales horas las imaginaciones no están muy despiertas, claro es que muy pocos advierten la *hermosura* de la copla, y aplausos entusiastas ahogan al final los *jipios* del *cantaor*.

El orden fué completo durante toda la noche.

Unicamente á la una de la madrugada las parejas que alegre y pausadamente bailaban frente á una taberna de la calle de Bailén, alarmáronse un momento al oir la detonación de un cohete disparado por unos *graciosos*.

***

La colonia gallega establecida en Madrid celebrará hoy, si no con pompa, con verdadero júbilo la fiesta de su patrón.

Miles de gallegos sentirán hoy, más que nunca, la inevitable nostalgia por la tierra querida de donde salieron y á donde anhelan volver.

Y donde volverán seguramente una vez que hayan satisfecho los deseos de limitada ambición que les obligaron á abandonar las más caras afecciones del alma.

El diputado á Cortes de la mayoría don Manuel Luengo, á quien le unen estrechos lazos de amistad con la mayoría de los periodistas de Madrid, obsequió anoche á éstos con un banquete en el hotel Inglés, con motivo de darles el abrazo de despedida ántes de partir para la isla de Pangasinan, para cuya provincia ha sido nombrado gobernador.

Asistieron representantes de casi todos los periódicos.

Hubo brindis en obsequio del anfitrión, que resumió en uno cariñosísimo para los comensales.

Al Sr. Luengo le fué regalado un precioso fagín de gobernador.

Con el objeto de fijar la fecha de la inauguración de los congresos y de las fiestas que el Ayuntamiento costea, se reunió ayer en casa del Sr. Cánovas y bajo la presidencia de éste, la sección cuarta de la junta directiva; asistieron á esta reunión los Sres. Núñez de Arce, Sánchez Moguel, Bosch, Pando y Valle y Vincenti.

Respecto á los congresos, se acordó indicar á las corporaciones iniciadoras la conveniencia de que den principio en las fechas siguientes: el *Mercantil*, en los últimos días de setiembre; el de *Americanistas*, el 6 de octubre; el *Pedagógico*, el 13 del mismo mes; el *Geográfico* y el *Jurídico*, el 18 y 25 respectivamente, y *Literario*, el 1.° de noviembre.

En cuanto á las fiestas populares, darán comienzo en Madrid el 12 de octubre, y habrá dianas, iluminaciones, funciones religiosas, fuegos artificiales y otras, terminando con una gran recepción de convite en la casa de la Villa.

La cabalgata, cuya dirección se ha encargado al célebre pintor Sr. Bussato, no tendrá lugar hasta después que la reina regrese de Huelva, ó sea hacia el 16 de octubre.

El señor ministro de la Gobernación celebró ayer tarde varias conferencias con el ministro de Hacienda, con los gobernadores electos de Barcelona y con el cesante de Granada.

Comentando estas entrevistas, dice un periódico:

«La primera conferencia debe tener relación con los créditos acordados en el Consejo de ayer para calamidades públicas, y las otras habrán tenido por objeto dar instrucciones á los nuevos gobernadores y recomendarles la urgencia en la toma de posesión, especialmente al señor Sánchez de Toledo, que va á Barcelona.»

Asegura un periódico, que el ministro de Fomento irá á primeros de agosto á la inauguración del ferrocarril de Montserrat y más tarde al puerto del Musel.

Dice un periódico de anoche:

«En los ministerios de Guerra y Gobernación se nota cierto movimiento que acusa alguna intranquilidad. Se relaciona esto con la noticia de haber desaparecido hace algunos días de su residencia habitual el ex capitán Casero.»

Las modificaciones que se introducen en la organización de los tribunales de Cuba, son las siguientes:

Se crea una Audiencia territorial en Matanzas.

Se convierte en territorial la Audiencia de lo criminal de Santiago de Cuba y en Audiencia de lo criminal la territorial de Puerto Príncipe.

Es completamente inexacto, podemos asegurárselo á *El Imparcial*, que el capitán general interino de Castilla la Vieja se haya opuesto, ni haya pensado oponerse siquiera á la comida ó banquete de los jefes de caballería.

El ministro de la Guerra recibió ayer un telegrama de aquella autoridad militar, expresando la sorpresa que la noticia de aquel periódico le había producido.

SUCESOS.

A las ocho de la noche fué atropellado en el paseo de Recoletos, por el caballo de un carruaje, el niño Emilio Medina y Moltó, de tres años de edad, natural de Valladolid, vive Villanueva, 33, entresuelo; siendo curado en el gabinete médico del barrio de Salamanca, de una grave herida en el ojo derecho, por los facultativos de guardia señores Mut y Nocedo.

Se dió conocimiento del hecho al juzgado de guardia, y el herido, que se halla emparentado con el señor general Moltó, pasó á su domicilio.

A consecuencia de aguda enfermedad ha fallecido doña Concepción Gallinal y Mora, virtuosa esposa de nuestro particular amigo el distinguido jefe de Sanidad Militar Sr. Montero y Orejón, á quien enviamos nuestro sincero pésame.

El balance del Banco de España que publica ayer la *Gaceta*, no tiene más nota saliente que el aumento constante de la cuenta corriente de efectivo del Tesoro, ó sea de la Deuda flotante, que asciende ya en tres semanas á pesetas 82.832476'94, ó sea más del 40 por 100 de la que puede existir en todo el año económico, pues sabido es que, fijado el presupuesto de gastos en 742.361998'13 pesetas, con arreglo al art. 42 de la ley de presupuestos, el máximum de la Deuda flotante debe ser la cuarta parte del mismo, ó sea 185 590499'53 pesetas.

Por el contrario, han disminuído notablemente las cuentas corrientes, los descuentos y los préstamos, signo evidente de la paralización de las transacciones mercantiles.

Los billetes en circulación han disminuido también en 5.108675 pesetas en la anterior semana.

Cuando pasen los meses de calor, el señor Castelar hará una expedición á la Mancha y Andalucía.

En Ciudad-Real es posible que se celebre algún banquete político, en honor del ilustre tribuno.

Anoche se reunió la junta directiva del comité provincial fusionista, de Madrid, con el fin de ponerse de acuerdo acerca de los puntos que han de tratarse en el comité provincial en pleno, citado para las nueve de la noche de hoy, en el círculo de la calle del Príncipe.

De verdadera gravedad fueron los puntos discutidos. Entre los más importantes, se cuenta el relacionado con la falsificación del censo y la abstención del partido liberal en las próximas elecciones provinciales.

Todos convinieron en la necesidad de la abstención, sin perjuicio de protestar en todas las secciones la votación, el día de las elecciones, para después pedir la nulidad de ellas.

Inmediatamente se ocuparán de la situación en que se encuentran respecto de sus comités los concejales del voto de confianza al alcalde ó proposición de defensa de su conducta propia, según los autores, y se acordó dejar el asunto á la exclusiva resolución del jefe del partido Sr. Sagasta, pero no citándolos entre tanto y mientras aquélla tiene lugar, á comité provincial.

Sobre quienes debían ser citados, y quienes preteridos ó excluidos, surgió algún debate acalorado, hasta que por fin se llegó á un acuerdo definitivo, optando por citar inmediatamente á los que no votaron la proposición origen del conflicto.

La sesión de esta noche, por lo tanto, promete ser muy importante.

Nuestro amigo y compañero en la prensa, D. Pedro Vargas, ha tenido la desgracia de perder uno de sus hijos. Acompañámosle en su sentimiento.

LA NOVILLADA DE AYER.

Comenzó á las cinco y quince minutos y terminó á las ocho y media.

El ganado que en ella se corrió, antiguo de Carrasco y hoy de D. Cándido Altozano, solo tuvo estampa y piés elásticos, pues entre los seis toros saltarían más de cien veces la barrera.

Sobresalieron los toros primero y sexto, y entre todos mataron 10 caballos.

En la suerte de banderillas quedaron bien Gonzalito, Conejito y Cerrajilla.

Los matadores Gavira, Bebe chico y Jarana chico no pudieron hacer nada con tan fatal bueyada. ¡Que tres parejas ha perdido la agricultura!

Muchas desgracias pudieron ocurrir por la supina ignorancia de tan malos toreros y aficionados como cuajaban el redondel, pero la Providencia estuvo muchas veces al quite, y lo evitó todo menos una cornada que sufrió el picador Joaquín Rubio (Formalito).

Al poner un puyazo al cuarto toro por frente á la puerta de alguaciles, fué empuntado por un zapato y sacado de la silla.

Trató de ponerse en pié y no pudo sino caer en brazos de los *monos*.

Reconocido en la enfermería por el doctor Hurtado, resultó que tenía una cornada dislacerante, irregular y profunda que lo interesaba la piel, tejido celular, aponeurosi y músculos de la región plantar derecha, y además otra herida en la misma región por debajo del primer metatarsians de un centímetro de extensión y tres de profundidad.

El diestro fué conducido al pabellón de toreros de Villa Gloria.

D. Simón Sanchez presidió con acierto.

El señor marqués de Bogaraya ha enviado al cura párroco de San Ildefonso, la cantidad de 200 pesetas que el doctor Cortejarena y otra persona le habían entregado como donativo para socorrer á los dannificados en el incencio de la calle de Monteleón.

La *Gaceta* de hoy contiene las siguientes disposiciones:

GRACIA Y JUSTICIA.—Reales órdenes sobre provisión de registros de la propiedad.

ULTRAMAR.—Real orden dictando reglas referentes á los honorarios de los registros de la propiedad de Ultramar.

Ha sido nombrado por real orden de Gobernación abogado de beneficencia de la provincia de Valencia D. José Roig y Roig.

Ha fallecido en esta corte la niña Matilde Alonso Sobrino, hija de la distinguida señora doña Carolina Sobrino, viuda de Alonso, á quien sinceramente acompañamos en su inmenso dolor.

Esta noche hará su *debut* en el jardín del Buen Retiro la aplaudida artista señorita Consuelo Badillo, que tanto se distinguía la temporada de invierno en el teatro de la Princesa con un á propósito escrito expresamente para tan simpática artista, titulado *El sueño de anoche*.

Esperamos aplaudirla en el género lírico cual lo hemos hecho en el dramático.

El nuevo gobernador de Barcelona, señor Sánchez de Toledo, saldrá pasado mañana de Madrid con dirección á la capital catalana para tomar posesión de su cargo.

La historia del conflicto de Pontevedra, según se decía en algunos centros oficiales, es la siguiente:

El Ayuntamiento de Pontevedra acordaba todos los años la imposición de arbitrios sobre los pescados y la leche: pero en atención á no sabemos qué circunstancias, sólo se cobraba la mitad de la tarifa á las vendedoras de pescado y nada á las de leche.

Todo iba perfectamente, cuando este año se le ha ocurrido al Municipio pontevedrés arrendar la renta de consumos, y naturalmente, el arrendatario ha pretendido hacer efectivos sus derechos á cobrar los impuestos municipales con arreglo á la tarifa, y las vendedoras, que creen imposible el ejercicio de su modestísima industria con los nuevos impuestos, se han negado á satisfacer los arbitrios exig

CONSERVATORIO

El arte español cuenta desde hace pocos días con un adalid de gran valer, á quien el voto unánime de un jurado respetable ha otorgado, con rigurosa justicia, y en medio de entusiastas y sinceros aplausos, el primer premio de «Cuartetos para instrumentos de arco» en la clase de perfeccionamiento de violin y música de cámara, de la Escuela Nacional de Música, regida por el insigne Monasterio, y creada merced á la solícita é inteligente iniciativa del respetable maestro Arrieta: el joven D. Alfredo Fernández Aspra.

Discípulo desde sus primeros años de Monasterio, y luchando con los rigores de la fortuna, pudo hacer frente á ellos gracias á una egregia dama, valiosa protectora del arte y de los artistas españoles, S. A. la infanta D.ª Isabel; y merced á ello, á sus excepcionales aptitudes y á un estudio incesante y profundo que no se compadecía mucho con su juvenil edad, Fernández Aspra ha alcanzado lo que á pocos es dable conseguir; y hoy, cuando el bozo le apunta apenas, es un verdadero artista, en toda la extensión de la palabra.

Ya, pocos días antes de recibir el merecido premio á que nos referimos, Fernández Aspra podía muy bien decirse que lo había ganado en el magnífico concurso de *música de cámara con piano*, que tuvo lugar en la mencionada Escuela, secundando con el más correcto estilo á las distinguidas pianistas, discípulas también de la clase de Monasterio, que en aquel tomaron parte, mostrando conocer á fondo gran número de la más preciadas obras del arte clásico é interpretándolos magistralmente, y en el que es objeto de estas líneas confirmó la aventajada idea que de él se había formado. Conocimiento profundo de la música que interpreta; perfecto mecanismo, con el cual vence diestramente las mayores dificultades; afinación exacta y gran pureza de sonido, y sobre todo, pasión y sentimiento, que le hace compenetrarse con el espíritu de las composiciones, é interpretar á maravilla el pensamiento de sus autores; hé aquí las cualidades que resaltan en el novel violinista, cuyo nombre, ó mucho nos equivocamos, ha de figurar en no lejano tiempo al lado de los que hoy honran su patria y son admiración de propios y extraños.

CONGRESO PEDAGÓGICO
HISPANO-PORTUGUES-AMERICANO

La secretaría del Congreso Pedagógico, en la imposibilidad de contestar con la urgencia necesaria á las muchas consultas y cartas que recibe, nos ruega hagamos saber:

1.° Que el Congreso Pedagógico está abierto para todas las personas que tengan algún título oficial ú oficioso que acredite sus aficiones pedagógicas, condición imprescindible en un Congreso técnico que ha de tomar acuerdos por votaciones.

2.° Que la inscripción en el Congreso es absolutamente gratuita, porque los gastos del mismo corren por cuenta de la subvención de la Junta del Centenario y de otras diferentes particulares.

3.° Que el Congreso no es exclusivamente de enseñanza primaria ni tampoco de enseñanza superior, sino general pedagógico y comprensivo por tanto de todos los ramos de la enseñanza, con la novedad relativa á la educación de la mujer y con perfecto desinterés de toda escuela ó partido.

4.° Que los billetes con rebajas de los ferrocarriles no se entregarán hasta fines de setiembre, y que las tarjetas de miembros del Congreso podrán recogerse en la secretaría, á cuyo efecto lleva ésta un libro registro en que constan todas las adhesiones de dentro y fuera de Madrid.

5.° Que las oficinas de la secretaría están abiertas todos los días no festivos desde las tres de la tarde hasta las once de la noche, en El Fomento de las Artes, Horno de la Mata, 7, que ha cedido generosamente el local.

6.° Que las Memorias y ponencias, admisibles hasta el 1.° de Octubre, y toda clase de documentos deben remitirse á la secretaría, así como las consultas especiales al presidente de la comisión organizadora, D. Rafael María de Labra.

7.° Que el Congreso no es genéricamente internacional, sino *hispano-portugués-americano*, lo cual no obsta para que con mucho gusto sean recibidos los extranjeros caracterizados por su alta competencia que con su presencia ó sus trabajos (por excepción) quieran honrar al Congreso.

MEDIDAS SANITARIAS EN PORTUGAL:

Desde el día de hoy queda prohibida en Portugal la entrada de lanas francesas por la vía terrestre, y de las españolas que no vayan acompañadas de certificado consular de la procedencia respectiva; y por la vía marítima la de lanas sucias procedentes de Francia, quedando las lavadas sujetas á fumigación en lazareto. Los pasajeros serán sometidos á una simple inspección sanitaria en Barca de Alva, Villar Jormoso y Castello do Vide, prohibiéndose la entrada de ropas sucias que se consideren nocivas á la salud pública. Las frutas y hortalizas también deberán acompañarse del certificado de procedencia pasado por el respectivo cónsul.

PROPAGANDA DE LA CRUZ ROJA

Gran impulso han dado el ilustre marqués de Estella y otros distinguidos miembros de la Asamblea de la Cruz Roja á los trabajos para reorganizar la misma, que en su nueva campaña no sólo se propone socorrer á los heridos en los campos de batalla, sino también acudir en auxilio de todas las desgracias personales ocasionadas en los terremotos, inundaciones y otras calamidades y siniestros, que por la importancia del daño revistan el carácter de públicos.

Bien merece esta plausible obra el decidido concurso de las personas caritativas y de buena voluntad.

Como hay muchas dificultades para el aviso personal á todos los socios de la humanitaria asociación en España, al objeto de que remitan al presidente de la comisión ejecutiva de la Asamblea las señas de su domicilio, con el fin de rectificar las listas y enviarles oportunamente los seguros respectivos, el reglamento reformado, *Boletín* de la asociación, y otros documentos, dicho presidente ruega por nuestro conducto á cuantos formen parte de la Cruz Roja, y muy especialmente á los presidentes y secretarios de las comisiones de distrito y provinciales, subcomisiones de partido y municipales, delegados y subdelegados que envíen á la mayor brevedad posible cuantos antecedentes puedan facilitar sobre el indicado asunto, para que al principiar el mes de setiembre pueda estar terminada en forma la relación general de socios.

La correspondencia debe dirigirse al mismo presidente de la comisión ejecutiva, en las oficinas de la Cruz Roja, Isabel la Católica, 4 duplicado, principal.

El día 15 del actual quedó abierta al público para toda clase de servicio, y como limitada, la estación telegráfica de Setados, dependiente de la sección de Pontevedra, centro de Coruña y distrito del Noroeste.

SECCION AMENA

CHARADA

La *primera* es apellido;
un castillo la *segunda*;
dos-prima especie de insectos
que en cualquier parte abundan
y en el *todo* encuentro yo
algún libro, que me gusta.

Solución á la anterior: PERDIGUERO.

JOYAS CLASICAS

ROJAS

GARCÍA DEL CASTAÑAR

Mas precio entre aquellos cerros,
salir á la primer luz,
prevenido el arcabuz,
y que levanten mis perros
una banda de perdices,
y, codicioso en la empresa,
seguirlas en la dehesa,
con esperanzas felices
de verlas caer al suelo;
y cuando son á los ojos
pardas nubes con piés rojos,
batir sus alas al vuelo,
y derribar esparcidas
tres ó cuatro; y anhelando
mirar mis perros buscando
las que cayeron heridas,
con mi voz, que los provoca,
y traer las que palpitan
á mis manos, que las quitan
sin disgusto de su boca:
levantarlas, ver por dónde
entró entre la pluma el plomo,
volverme á mi casa, como
suele de la guerra el conde
á Toledo, vencedor;
pelarlas dentro en mi casa,
perdigarlas en la brasa,
con seis dedos de un pernil
que á cuatro vueltas, ó tres,
pastilla de lumbre es,
y canela del Brasil;
y entregárselo á Teresa,
que con vinagre, su aceite
y pimienta, sin afeite,
las pone en mi limpia mesa
donde en servicio de Dios
una yo, y otra mi esposa
nos comemos; que no hay cosa
como á dos perdices, dos;
y levantando una presa
dársela á Teresa, más
porque tenga envidia Blas
que por dársela á Teresa,
y arrojar á mis sabuesos
el esqueleto roído
y oir por tono el crugido
de los dientes y los huesos;
y en el cristal trasparente
brindar, y con mano franca
hacer la razón mi Blanca
con el cristal de una fuente;
levantar la mesa, dando
gracias á quien nos envía
el sustento cada día,
varias cosas platicando:
que aquesto es el Castañar
que en más estimo, señor,
que cuanta hacienda y honor
los reyes me puedan dar.

NOTA SATIRICA DEL DIA

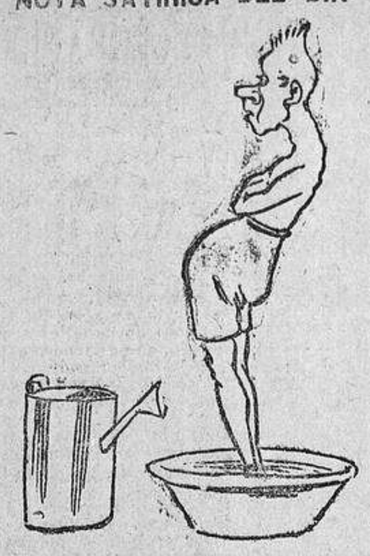

ECOS DE SOCIEDAD

Se encuentra en estas playas el distinguido senador señor Calinez.—*El corresponsal.*

AVISOS ÚTILES

17. Hasta hoy 24 sin carta ¿Peor ó pérdida? Todo tuyo siempre. M.

C. B. ¿Te acuer de mí? Nunc te olv y te ado.

ESPECTACULOS PARA EL DIA 25

PRINCIPE ALFONSO. — 5. — Los hijos de Madrid.

9.—Las tentaciones.—La espada de honor.—La leyenda del monje.—La espada de honor.

JARDIN DEL BUEN RETIRO.—5. — Salud y suerte.—El gran petardo.—Carreras de velocípedos y las de burros.

9.—Mañana .. será otro día.—Salud y suerte.—El gran petardo.

—Montaña rusa todos los días, desde las ocho de la mañana á las doce y de tres de la tarde hasta las ocho de la noche.

TIVOLI.— 5.—¡Pero cómo está Madrid!—Las cuatro estaciones.—La una y la otra.

8 3/4—Coro de señoras—Colegio de señoritas—La sultana de Marruecos.—Retolondrón.

APOLO.—9.—Madrid puerto de mar.—Cariño!—Los extranjeros.—¡Madrid puerto de mar.

CIRCO DE PARISH.—5 y 9.—Dos grandes y variadas funciones en ambas se representará la pantomima de costumbres andaluzas «La féria de Sevilla,» y últimas en la que tomarán parte los músicos gigantes y la pantomima «Los albañiles».

Silla 2 ptas., entrada 50 Cénts.

CIRCO DE COLON.—5 y 9.—Dos magníficas y variadas funciones, tomando parte en ambas los hermanos Cañadas, los célebres gimnastas hermanos Sechi, el clown Rósco con sus cerdos amaestrados y la pantomima «La féria de Sevilla.»

Entrada general, 50 céntimos.

PLAZA DE TOROS.—5 1/4.—Gran corrida de novillos, en la que se lidiarán seis toros de puntas, desecho de tienta, de la ganadería de D. Francisco Pacheco, que serán lidiados por Fernando Lobo, Eusebio Fuente y José Pérez, nuevo en esta plaza.

TIRO DE PALOMA.—Tiradas públicas los miércoles y días festivos.

Entrada general, 15 céntimos.

SALON EXPRESS (Carrera de San Jerónimo, 7 y 9).—Viajes á 25 céntimos, desde las 11 de la mañana.

EL EDEN.—Teatro de fantoches.—(Gloriela de Bilbao.)—Funciones todos los días desde las seis de la tarde.

GRAN FRONTON JAI-ALAI.—5 1/2.—Gran partido de pelota á cesta entre cuatro afamados jugadores.

JEROGLIFICO

SOLUCION AL ANTERIOR

La tumba es al lecho igual
pero bien sabido ten,
que en uno se duerme mal
y en la otra se duerme bien.

LA ANEMIA, INAPETENCIA,
Y LAS ENFERMEDADES DEL ESTÓMAGO
Y LA MATRIZ se curan radicalmente con las célebres AGUAS DE PUERTOLLANO. Se mandan bien embotelladas á todos los puntos de España y extranjero.—Puertollano está en la línea de Ciudad Real á Badajoz, y tiene la estación junto á las paredes del pueblo. Hay fonda y casa de huéspedes.—Médico-director del establecimiento, D. Domingo Fernández Campa, especialista en enfermedades del estómago.—Depósito, Abades, 13, Madrid.—Teléfono 782.

✝
V ANIVERSARIO
DEL SEÑOR
DON RODRIGO LOBÓN Y BENÍTEZ
DEL COMERCIO DE ESTA CORTE
que falleció el día 26 de julio de 1887.
R. I. P.
Todas las misas que se celebren los días 25, 26 y 27 del actual en la iglesia del Carmen (calle del mismo nombre), serán aplicadas por el eterno descanso de su alma.
Su viuda doña Petra Muñoz, sus hijas doña Concha y doña Enriqueta, su hermano D. Lino, hermanos políticos, tío y sobrinos, suplican á sus amigos le encomienden á Dios.
El Excmo. Sr. Nuncio de Su Santidad se ha servido conceder cien días de indulgencia á todos los fieles de España por cada misa que oyeren, sagrada comunión que recibieren ó parte de rosario que aplicaren por el alma de dicho señor, y los obispos de Madrid-Alcalá y de León cuarenta días también á sus feligreses.

✝
LA SEÑORA
D.ª CONCEPCIÓN GALLINAL Y MORA DE MONTERO
ha fallecido el día 23 de julio de 1892
después de recibir los Santos Sacramentos
R. I. P.
Su desconsolado esposo D. Federico Montero y Orejón, sus hermanas, hermanos políticos, sobrinos, sobrinos políticos, demás parientes y testamentarios, suplican á sus amigos, los que por olvido no hayan recibido esquela de invitación se sirvan encomendarla á Dios y asistir á la conducción del cadáver, desde la casa mortuoria, calle Imperial, 8, al cementerio de la Sacramental de San Justo, el día 25 del corriente, á las diez de la mañana, en lo que recibirán especial favor.
El duelo se despide en el cementerio.
Se suplica el coche.

A 8 PTAS. PAR
anteojos cristal de roca y de agua desde una peseta. Se remiten á provincias. Primera casa en España en artículos de bisutería y objetos para regalo. Todo á precio de fábrica. Diamantes americanos.—Arenal, 19 y 21.

BAÑOS DEL CARMEN
Madera Baja, 6, entre las calles de la Luna y del Pez. Pilas de mármol: limpieza y esmero.

BAÑOS SULFUROSO-SÓDICOS de Aramayona, á tres horas de Vitoria, de cuya estación sale el coche diario á las tres de la tarde.—Especiales en las herpes y escrófulas de la piel y mucosas, garganta, narices, oidos y matriz, úlceras, catarros, etc.—Hospedaje de 3 á 9 pesetas. Desde San Sebastián se hace el viaje por Zumárraga á Vergara y Aramayona.

JARDINERA SE VENDE EN 2000 reales. Isabel la Católica núm. 2, cochera.

LICENCIADO EN CIENCIAS, práctico en la enseñanza, se ofrece para colegio de Madrid. Dirigirse J. S. Carmen, 30.

SOMBREROS
para señora y niños, por fin estación, con 20 0/0. Precios de 3 á 60 ptas. Rodríguez, Plaza Angel, 6.

EL PROCURADOR
D. Gil Barrasa del Olmo, Caballero de Gracia, 54, 2.°, sigue adquiriendo créditos *litigiosos en Madrid* y encargándose de ventilar asuntos de sus clientes *en cualquier punto de España*, por el centro de relaciones creado en 25 años de trabajo.

FUL OFICIAL DEL GOBIERNO militar de Toledo, D. Leandro González, admite apoderamiento para Alumnos de la Académia General Militar.

VENTA DE TODA CLASE DE carruajes de verano, milor, pisterjardinera y familiares. S. Hermenegildo, 13.

BLUSAS DE SURAM
á 25 pesetas; de foulard, á 15; batista, 4'50; percal, 3'50; camisas hilo con bordados, á 4'50; especialidad en trajes de niños y todas clases de ropa blanca á precios muy económicos. Faldas de seda adornadas, desde 10 pesetas.
CARRETAS, 35, ENTRESUELO frente á Correos.

PARA CURAR SEGURAMENTE LAS ENFERMEDADES
DEL ESTÓMAGO, HÍGADO Y VÍAS URINARIAS
no reconocen rival las aguas minerales de
SOUSAS CALDELIÑAS VERIN Temporada oficial 1.° Julio á 30 Septbre.
Consúltese con los médicos. Informes al propietario, D. Fernando Debas, Alcalá, 31, Madrid, ó al administrador en Verín (Orense).

LA AMUEBLADORA
Gran surtido de toda clase de muebles, especialidad en cuartos de dormir. Calle Mayor, 117. Catálogos gratis.

DENTICINA INFALIBLE
Lo saben las madres. Ni un niño se muere de la dentición, pues los salva aún en la agonía; brotan fuertes dentaduras, reaparece la baba, extingue la diarrea y accidentes, robustece á los niños y los desencanija. Una caja, 12 reales, que remite por 14 el autor, P. F. Izquierdo, Madrid, Sacramento, 2, botica, y Plaza de la Villa, 4, por mayor, y en todas las boticas y droguerías de España. Rechazad los plagios.

ESENCIA DE ZARZAPARRILLA
DEL DR. SIMÓN
Sin mercurio ni ioduros.
¡53 años de éxito! Es la mejor recomendación de este refrescante y depurativo de la sangre. Precio, 2'50 ptas. Farmacia del Dr. Blas, Caballero de Gracia, 3.

BAÑOS DE MAR
FONDA DE SAN MARTIN, SUANCES (PROVINCIA DE SANTANDER)
Espaciosas habitaciones, esmerado trato. Hospedaje y mesa redonda: SEIS PESETAS

POLVO LAXANTE DE VICHY contra el Estreñimiento
del Doctor LEONCE BOULIGOUX. — DESCONFÍESE DE LAS IMITACIONES
De venta: París, 6, Avenue Victoria y en las principales Farmacias.

SE VENDE BERLINA, GUARniciones, libreas y utensilios de cochera. Zurbano, 9.

HACE FALTA POSITIVISTA.—Preciados, 29, fotografía de J. Pérez.

CANARIA.—Se suplica la devoción de una recogida a la una y media en Barrionuevo el 23 de julio. Se gratificará Progreso, 14, segundo.

UN ALFEREZ DE LA RESERVA gratuita, cesante, desea una colocación, en primer lugar una buena portería, guarda de alguna posesión ó acompañar algún caballero para dentro ó fuera de España; tiene buena letra é instrucción. Informarán y garantizan su conducta, Peligros, 3. Restaurant.

BLUSAS DE SURAM, A 25 Ptas.: De foulard, a 15; batista, 4'50; percal, 3'50; camisas hilo con bordados, á 4'50. Especialidad en trajes de niños y todas clases de ropa blanca á precios muy económicos. Faldas de seda adornadas desde 10 pesetas.
Carretas, 39, planta baja, FRENTE AL CÍRCULO MERCANTIL

HABIENDO RECIBIDO de una de las más acreditadas fábricas de Ginebra (Suiza) una cantidad considerable de relojes de acero, cuyo valor real es de 50 pesetas y habiendo resuelto dar pronta salida á los mismos, los ofrecemos á 35 *ptas. Son remontoires de acero oxidado legítimo con guarnición de plaque-oro*, máquina fina de gran precisión, áncora línea recta y con 15 centros en rubíes. Garantía un año. Fábrica de relojes, Fuencarral, 26.

VERDADERO REGALO
En 2000 pesetas se traspasa con mobiliario, anaquelería y demás, la bonita tienda de la calle del Cármen, 9 y 11, que costó 20000 pesetas el ponerla tal cual está.—Alquiler módico.

SE VENDE
preciosa posesión de utilidad y recreo, aguas abundantes, á 30 minutos de Madrid, por tranvía. Razón, Príncipe, 9, entresuelo derecha de 2 á 4.

VIDRIERAS ARTISTICAS, Artesonados, florones y molduras. Escofet, Fortuny y C.ª, Hileras, 17.

EL DIENTE DE ORO
Cab.ª de Gracia, 2 y 4, pl.
Extracciones á 2 pesetas. Dientes artificiales desde 4 pesetas.

AZULEJOS PARA MUEBLES, jardineras, etc. Escofet, Fortuny y C.ª, Hileras, 17.

AMERICANAS ALPACA DESDE 7 ptas. Corredera Baja, 5.

FERNET-BRANCA
Especialidad de BRANCA HERMANOS, Milan
ÚNICOS QUE POSEEN EL VERDADERO PROCEDIMIENTO
Grandes recompensas en las primeras exposiciones internacionales.
1888, LONDRES, GRAN DIPLOMA.
BARCELONA, MEDALLA DE ORO, 1888.
El FERNET-BRANCA es el licor más HIGIÉNICO y el ANTICOLÉRICO más conocido: hace VEINTICINCO AÑOS QUE SU VERITABLE EFICACIA VA SIENDO CADA DIA MAS RECONOCIDA Y COMPROBADA EN EUROPA, AMÉRICA, ORIENTE Y AFRICA; lo recomiendan las eminencias médicas, y su uso se ha extendido á los hospitales.
Certifican sus excelentes resultados notables autoridades médicas.
Representantes: Sres. POLLI Y GUGLIELMI, Barcelona, Bárbara, 16.
Concesionarios para la América del Sur: Carlos F. Hofer y Comp.ª, Génova.

PURGANTE CITRATO DE MAGNESIA
Es el más agradable y eficaz, y no produce irritación.—Botella 4 y 6 rs.—Farmacia de Sánchez Ocaña, Atocha, 34, frente á la de Relatores.—Teléfono 33.

JARRONES, PEDESTALES, Figuras, macetas y otros objetos. Escofet, Fortuny y C.ª, Hileras, 17.

PAVIMENTOS PERFECCIONADOS. Preciosa variedad de dibujos. Escofet, Fortuny y C.ª, Hileras, 17.

CAL HIDRAULICA, CEMENTOS, Las más acreditadas marcas y los más baratos. Escofet, Fortuny y C.ª, Hileras, 17.

ENCAJERAS BELGAS, OFRECEN francesa para acompañar á viajar ó dar lecciones. Alcalá, 6.

PIANOS OCASION GARANTIZADOS. Barrionuevo, 2, almacen.

A MONEDA MOBILIARIO TODA la casa. Reina 45, bajo dcha.

✝
LA ILUSTRÍSIMA SEÑORA
D.ª MANUELA HIDALGO Y GARCÍA
condesa de Alba Real de Tajo
ha fallecido el día 24 de julio de 1892, después de recibir los Santos Sacramentos.
R. I. P.
Su director espiritual; su hijo, hermana, hermano político, sobrinos, primos y demás parientes, ruegan á sus amigos se sirvan encomendar su alma á Dios y asistir a la conducción del cadáver al cementerio, desde la casa mortuoria, calle de la Cueva, número 5, á las cinco de la tarde del día 25 del presente mes.
El duelo se despide en el cementerio.—No se reparten esquelas.—Se suplica el coche.

CITRATO EFERVESCENTE Y GRANULAR DE MAGNESIA
Marca de fábrica. "BISHOP." Es el inventado y preparado legítimamente por ALFRED BISHOP, en el año 1857. Es el mas deleitoso refrescante y obra dulcemente con los intestinos y la piel, haciendolo universalmente prescrito por todos los médicos de fama como el mas agradable y puntual laxante por la mañana; recomendado muy eficazmente y de suma excelencia para las señoras y criaturas.
Léase la circular que acompaña á cada botella. Nótese el nombre y marca de fábrica sobre la etiqueta. Se vende en todas las principales farmacias establecidas en España.
TRADE MARK Registrada en España.
CITRATO DE CAFEINA.—El remedio mas seguro y mas eficaz para el DOLOR DE CABEZA.
ALFRED BISHOP & SONS, 48, Spelman Street, Londres.

LA CORRESPONDENCIA DE ESPAÑA

PUNTOS EN QUE SE HALLA DE VENTA EN EL EXTRANJERO

LISBOA.....	Sra. Repullés, Rua Aurea, 148.
PARIS.....	Mme. Veuve Rousin, Kiosque 44, boulevard Montmartre.
»	Mme. Michel, id. 131, id. des Capucines.
»	Mme. Busquet, id. 16, id. id. id.
»	Mme. Lemaitre, id. 34, id. des Italiens.
»	Mme. Cerbeland, id. 28, id. id. id.
»	Mme. Veuve Drillien, id. 46, id. Montmartre.
»	Mme. Schneider, id. 50, id. id. id.
»	Mme. Lapointe, id. 213, id. des Capucines.
TOULOUSE.....	Mme. María Raysse, rue Alsace-Lorraine, 59.
S. JUAN DE LUZ.	Biblioteca de la Estación.
BIARRITZ.....	Mr. Victor Benquet, Librairie.
AGUAS BUENAS.	Larrin, Libraire.
BURDEOS.....	Librairie Nouvelle, Place de la Comédie.
LONDRES.....	J. Dematteo, 39, Old Campton Street, Soho.
»	D. Langerome, 18, Wardour Street.
BERLIN.....	M. Ilges, Buchhaudler Passage.
»	A. Freibourg, Jerusalemerstrasse, Ur 7.
ORAN.....	Melitón Fernandez, Cámara Española de Comercio.
TANGER.....	R. Orive, Bodega Española.
GIBRALTAR....	D. Luis González.

Lista de novelas de la Biblioteca EL COSMOS EDITORIAL, que los Sres. Suscritores y compradores de LA CORRESPONDENCIA obtendrán á *mitad de precio*:

	Precios de catálogo. Pts.	Precio para los suscritores. Pts.
◆ Acquaviva (condesa de).—El secreto de Maroussia. Un tomo	3 »	1 50
Arambilet.—Agnes. Un tomo	1 50	0 75
◆ Barbey d'Aurevilly.—Lo que no muere. Un tomo	3 »	1 50
Belot (Adolfo).—Loca de amor. Un tomo	3 »	1 50
— La culebra (continuación de Loca de amor). Un tomo	3 »	1 50
— Las corbatas blancas. Un tomo	3 »	1 50
— La explotación del secreto (continuación de la anterior). Un tomo	3 »	1 50
◆ — La pecadora. Un tomo	3 »	1 50
— Una luna de miel en Monte-Carlo (ilustrada con láminas). Un tomo	3 50	1 75
◆ — Melinita. Un tomo	3 »	1 50
◆ — Quinientas mujeres para un hombre solo. Un tomo	3 »	1 50
◆ Bouvier.—Las borgoñas del día. 2 to.	6 »	3 »
◆ Cadol (Eduardo).—Camino de Mazas. Un tomo	3 »	1 50
◆ Cañizo.—Justicia y Providencia. 1 tomo	3 »	1 50
Cármen Silva (S. M. la reina de Rumania).—Flores y perlas. Un tomo	3 »	1 50
◆ Claretie (Julio) (de la Academia francesa).—Juan Monas. Un tomo	3 »	1 50
◆ — Noris. Un tomo	3 »	1 50
◆ Claretie (Julio) (de la Academia francesa).—La fugitiva. Un tomo	3 50	1 75
◆ — La querida. Dos tomos	6 »	3 »
◆ — El señor ministro. Dos tomos	6 »	3 »
— Santiaguito. Un tomo	3 »	1 50
— Un diputado republicano (Michel Berthier). Un tomo	3 »	1 50
— Una mujer de gancho. Un tomo	3 »	1 50
◆ — El último foso. Dos tomos	6 »	3 »
— Roberto Burat. Un tomo	3 »	1 50
◆ — El príncipe Zilah. Un tomo	3 »	1 50
◆ — Los amores de un interno. 2 tomos.	6 »	3 »
◆ — La casa vacía. Un tomo	3 »	1 50
◆ — ¡Candidato! Un tomo	3 »	1 50
◆ — El hermoso Solignac. Dos tomos	6 »	3 »
◆ Cubas.—El panal de miel. Un tomo	3 »	1 50
— El angel del presidio. Un tomo	2 »	1 »
— La mortaja de limosna. Un tomo	2 »	1 »
◆ — Cuentos y novelas escogidas de Balzat, etc. Un tomo	3 »	1 50
◆ Delpit.—Desaparecido. Un tomo	3 50	1 75
◆ — Como en la vida. Un tomo	3 50	1 75
◆ — Las dos á un tiempo (Una sociedad que acaba). Un tomo	3 50	1 75
◆ — Cadena rota. Un tomo	3 »	1 50
— Las represalias de la vida. Un tomo	3 »	1 50
◆ Dickens.—Dias penosos. Un tomo	3 »	1 50
◆ Dumas (Alejandro). —Paulina. Pascual Bruno. Un tomo	3 50	1 75
◆ — Amaury. Un tomo	3 »	1 50
Eça de Queiros.—El primo Basilio. Dos tomos	6 »	3 »
◆ Edmond.—La leñadora. Un tomo	3 »	1 50
Enault.—Gabriela de Celestange. Un tomo	3 »	1 50
Ennery.—El príncipe de Moria. Un tomo.	3 »	1 50
◆ Flaubert (Gustavo).-Salambó. 1 tomo.	3 »	1 50
◆ Fortunio.—La virgen de Belem. 1 tomo.	3 »	1 50
◆ Gaboriau (Emilio).—El legajo n.° 113. Dos tomos	6 »	3 »
◆ — El crimen de Orcival. Dos tomos	6 »	3 »
◆ — La canalla dorada. Dos tomos	6 »	3 »
◆ — El capitan Coutanceau. Un tomo	3 50	1 75
◆ — Por honor del nombre (Mr. Lecoq). Dos tomos (1273 páginas entre los dos)	8 »	4 »
◆ — (Los esclavos de París). Los delatores. Un tomo	3 50	1 75
◆ — Los secretos de la casa de Champdoce (continuación del anterior). Un tomo	3 50	1 75
◆ — Pascual y Margarita	3 »	1 50
— Lia de Argeles	3 »	1 50
Gautier (Fortunio).—La muerta enamorada. Un tomo	3 »	1 50
— Novelas cortas. Un tomo	3 »	1 50
Houssaye.—La comedianta. Un tomo	3 »	1 50
La Cerda.—El gran problema. Un tomo	3 »	1 50
— La tela de araña. Un tomo	1 50	1 75
Loti Pierre.—Mi hermano Ives. Un tomo.	3 »	1 50
— Recuerdos de destierro. Un tomo	3 »	1 50
◆ — Aziyadé. Un tomo	3 »	1 50
◆ — Flores de hastío. Un tomo	3 »	1 50
◆ — Madama Chrysanthéme. Un tomo.	3 »	1 50
◆ — La historia de un Spahi. Un tomo.	3 »	1 50
◆ — Japonerías de otoño. Un tomo	3 »	1 50
◆ — El Casamiento de Loti. Un tomo	3 »	1 50
Mahalin.—La bella horchatera. Dos tomos	6 »	3 »
◆ — Malot (Hector).—Zyta la saltimbanquis. Un tomo	3 »	1 50
◆ Mereuvel (Charles).—Diana de Briolles. Un tomo	3 »	1 50
◆ — Una noche de bodas. Un tomo	3 »	1 50
◆ — ¡Abandonada!—Dos tomos	6 »	3 »
◆ — Musset.—La confesión de un hijo del siglo. Un tomo	3 »	1 50
◆ Ortega y Munilla.—Orgía de hambre. Un tomo	3 »	1 50
Riviére.—El combate de la vida. 3 tomos.	9 »	4 50
◆ Sales (Pedro).—¡Incendiario! Un tomo	3 »	1 50
Sand (Jorge.)—El castillo de Flamarande. Un tomo	3 »	1 50
— Los dos hermanos (continuación de la anterior.) Un tomo	3 »	1 50
— Mi hermana Juana. Un tomo	3 »	1 50
— Valentina. Un tomo	3 50	1 75
— Cesarina Dietrich. Un tomo	3 »	1 50
Sand (Jorge).—Indiana. Un tomo	3 »	1 50
◆ — Juan de la Roca. Un tomo	3 »	1 50
◆ — Mauprat. Un tomo	3 50	1 75
— El marqués de Villemer	1 50	0 75
Soles Eguilaz.-En el quinto cielo. Un tomo.	3 »	1 50
◆ Tolstoi (conde de). — La guerra y la paz. Tres tomos	7 50	3 75
◆ Ulbach.—El suplicio de un padre ó la confesión de un sacerdote. Un tomo	3 »	1 50
◆ Vascano.—Javier Malo. Un tomo	3 »	1 50
Wilkie Collins.—¡Señorita ó señora? Un tomo	3 »	1 50
◆ — El aparecido. Un tomo	3 »	1 50
◆ — La pista del crimen. Dos tomos	6 »	3 »
X***—Al lado de la dicha. Un tomo	3 »	1 50
◆ Zaccone.—Los dramas de la bolsa. 1 tomo	3 »	1 50
Zola (Emilio).—Su excelencia Eugenio Rougon. Dos tomos	6 »	3 »
◆ — El vientre de París. Dos tomos	6 »	3 »
◆ — La confesión de Claudio. Un tomo	3 50	1 75
◆ — La fortuna de los Rougon; 2 tomos.	6 »	3 »
— La conquista de Plassans. Dos tomos	6 »	3 »
— Nuevos cuentos á Ninon. Un tomo	3 50	1 75
◆ — La Tierra. Un tomo	4 50	2 25
◆ — Cuentos á Ninon	3 50	1 75

2009 Ministerio de Cultura