# LA CORRESPONDENCIA DE ESPAÑA

PRECIOS DE LA SUSCRICIÓN
MADRID: ED. DE LA MAÑANA UNA PTA. MES.
PROVINCIAS Y PORTUGAL, 5 PTAS. TRIM.
EXTRANJERO, 12 PESETAS TRIMESTRE.
ULTRAMAR, 15 PESETAS TRIMESTRE.
PRECIO DE LA VENTA
Por menor, cinco céntimos ejemplar.
Por mayor, 90 céntimos 30 números.
MADRID. FACTOR, NUM. 7.

DIARIO POLITICO Y DE NOTICIAS
ECO IMPARCIAL DE LA OPINION Y DE LA PRENSA
HACE TRES EDICIONES. A UNA PESETA LA DE MADRID DE LA MAÑANA

PRECIO DE LOS ANUNCIOS
UNA PESETA LINEA.
Los anuncios de primera plana, reclamos, etc., financieros referentes á Bancos y Sociedades, á precios convencionales.
Se reciben en esta Administración, en la Sociedad General de Anuncios, en l'Agence Havas, 8, place de la Bourse (París), y en todas las agencias de publicidad.
ADMINISTRACIÓN: FACTOR, 7.

AÑO XLV NUM. 13057 — Madrid, Jueves 4 de Enero de 1894 — OFICINAS: FACTOR, 7



COGNAC JURADO—CASTELLON

El papel de este periódico procede de
LA PAPELERA ARAGONESA
SOCIEDAD DOMICILIADA EN ZARAGOZA


## DE MAZAGÁN A MARRUECOS

Dimos días atrás el itinerario de Mogador á Marruecos; y como hoy parece haber probabilidades de que nuestra embajada desembarque en Mazagán, damos este nuevo itinerario. Los datos, que á continuación estampamos, se deben á un brillante jefe de ingenieros, que hace muy poco tiempo recorrió el mismo camino en misión especial. Consideraciones de cierto orden nos obligan á limitarnos á la parte topográfica del asunto, que no creemos sea un secreto oficial ni diplomático.

En 1520 fundaron los portugueses Mazagán, con el nombre de Castello Reale, perdiéndole en 1769, y la ciudad conserva hoy un marcado tinte europeo, sobre todo en la parte interior del recinto fortificado.

De Mazagán parte el camino á Marruecos en dirección S. SE., y casi en línea recta; el tal camino no es más que una faja de 30 metros de ancha, marcada en el terreno por las huellas que dejan las caravanas. Cinco jornadas, de 40 kilómetros cada una próximamente, hay que hacer; y las etapas son sucesivamente, Sick-el-Stock, Mtal, Smira, Ibilad y Marruecos.

Estos puntos de etapa son poblados llamados, *znala*, y compuestos en su mayor parte de chozas cónicas de barro y paja; distínguense de los simples *aduares* en que las *znalas* contienen un recinto, donde pernoctan los viajeros, y la tribu responde de las vidas y haciendas del hospedado.

Entre cada una de las etapas que hemos citado, el viajero encuentra otras *znalas*, distantes entre sí desde cuatro á dos horas de marcha. También se cruza por *hanmas*, ó sea campamentos árabes de tiendas negruzcas hechas con piel de camello, pueblos movibles que se asientan donde hay pastos y aguas. Además, son frecuentes los marabuts, que sirven de panteon á algún santo y de albergue á sus descendientes, que viven generalmente de la limosna.

*Mtal*, término de la segunda jornada, es casi una villa; está en la separación de las provincias de Ducala y Bahamna, y es residencia del gobernador de la primera.

El camino desde Mazagán á Mtal es arcilloso, poco accidentado y se desarrolla entre extensos sembrados de maiz, cebada y habas. En la segunda jornada se pasa junto á la laguna de Sok-el-Arbá, junto á la cual se celebra los miércoles un gran mercado de ganados y frutos.

En Mtal empieza á cortarse las estribaciones del Atlas, y ya se ven buenas huertas, algún arbolado todavía raquítico y el terreno se hace pedregoso. Pasado un desfiladero, llamado Guerraldo, y en el que se divisan ruinas de un fuerte portugués, empiezan terrenos cubiertos de hierba, que pastan numerosos rebaños.

En esta tercer jornada, después de pasar la *znala* Hammira, se cruza el único curso de agua de alguna importancia que hay en el itinerario, hasta llegar al Tensif; el riachuelo tiene dos brazos, y su lecho, seco en ciertas épocas, denuncia crecidas de importancia; corta una extensa llanura, que termina en Ibilad, y está cubierta de hierba y poblada de rebaños; en ella se observa á veces el curioso fenómeno del espejismo.

La última jornada, de unas ocho horas de marcha, como las demás, se hace ya por terreno que acusa la proximidad del importante rio Tensif; éste se cruza por un gran puente de mampostería, de 150 metros de largo, con ojos ó arcos de seis metros de luz, y que es uno de los pocos que hay en el imperio.

En las dos orillas del rio crecen en bosque las palmeras, y la hora y media que dista el puente de la capital, es de un delicioso camino entre palmeras, frutales, olivos y huertas.

El camino por Mazagán tiene, pues, sobre el de Mogador, varias ventajas; una es que como en la comitiva irá la persona á quien debemos las anteriores noticias, hará gran servicio su conocimiento práctico del terreno, usos, etc. Además, como se desprende del ligero bosquejo hecho, se atraviesa territorio muy poblado, relativamente; no hay accidentes orográficos ni hidrográficos de importancia, y el surtido de agua está asegurado por numerosos y profundos pozos que abundan en el camino.

Pero no hay que olvidar que quien ha de fijar el itinerario es el sultán, y que hasta pudiera suceder que su majestad xerifiana, que no vé con gran gusto extranjeros en la antigua Marraqueix, se adelantase á Fez, en cuyo caso nuestra embajada se ahorraría la navegación desde Tánger á Mazagán ó Mogador.

Si esto ocurre, daremos á los lectores el itinerario auténtico de Tánger á Fez.

## DESDE LA HABANA

**20 DICIEMBRE.**

Fuerza es comenzar hoy esta carta dando cuenta del magnífico recibimiento hecho por las fuerzas reformistas al señor conde de Mortera, aclamado presidente del partido en la última asamblea de que hablé en mi anterior correspondencia.

El conde de Mortera llegó á esta capital el día 13 del corriente después de una ausencia relativamente corta, durante la cual, con sus campañas en el Senado en favor del plan de reformas propuesto por el Sr. Maura y de los intereses de esta isla y de sus gestiones en el ministerio de Ultramar para activar el despacho de los asuntos concernientes á la Cámara de Comercio, de que es presidente, hizo buenas las esperanzas que de su actividad y buenos deseos, todos habían concebido.

Por los telegramas publicados en la prensa de esa corte, se habrán enterado los lectores de LA CORRESPONDENCIA DE ESPAÑA de lo más sustancial de aquel recivimiento.

El vapor americano *Olivette*, que conducía desde Tampa al Sr. Herrera, hizo su entrada en este puerto á las ocho de la mañana. Desde las seis habían salido á su encuentro varias millas fuera del Morro, cuantos vapores, remolcadores y pequeñas embarcaciones se encontraron disponibles. Entre ellos figuraban dos buques de alto bordo.

Todos iban ocupados por las personas de más significación é importancia en esta isla, presentando nuestra hermosa bahía un aspecto tal que la más brillante y vigorosa imaginación sería incapaz de concebir.

Se calculan en 10000 las personas que esperaban en los muelles el desembarque del conde de Mortera, quien después de pasar á la residencia del gobernador general, á ofrecer al representante del gobierno, en nombre suyo y en el de su partido, la adhesión más decidida, se dirigió al Círculo Reformista, donde tomó posesión del cargo de presidente del partido, cuya aceptación había comunicado por el cable desde New-York.

Estos actos han sido los que más poderosamente han llamado la atención durante la decena que hoy termina, siendo comentados muy favorablemente por la inmensa mayoría del país, y en vano tratan de aminorar su importancia los dos únicos periódicos afiliados á la unión constitucional que existen hoy en la Habana, pues demuestran la adhesión al reformismo de todo lo que aquí representa arraigo y fuerza en la opinión.

Hoy termina la elección de diputados provinciales en dos distritos de esta región. El partido unión constitucional, convencido de su debilidad, cada día mayor, acordó el retraimiento de sus escasas huestes. El reformista presentó candidatos á los señores D. Prudencio Rabell y D. Victoriano Otero, director éste del *Diario de la Marina*, que tan brillante campaña ha hecho y hace á favor del proyecto de reformas del Sr. Maura.

Uno y otro resultarán elegidos sin oposición.

Si el retraimiento es un acto suicida en los partidos políticos, y por significar un peligro para lo futuro y una amenaza para el presente debe ser combatido, acentúase la censura tratándose de un partido que se llama conservador y gubernamental por excelencia y que aspira nada menos que á personificar exclusivamente la causa de España en esta antilla.

Todavía recuerda la opinión pública los elevados apóstrofes y las duras advertencias que los oradores y los periódicos de ese partido dirigieron al autonomista cuando acordó éste hace unos años abstenerse. Olvidándose de los unos y de las otras, siguen hoy los hombres de la unión constitucional idéntica conducta, sin tener siquiera el motivo, el pretexto, mejor dicho, que para adoptar aquella extrema resolución tuvieron los autonomistas.

Estos fueron á la abstención por no haberse llevado á cabo, al convocarse las penúltimas Cortes, la reforma de la ley electoral que les había sido ofrecida. Aquéllos retráense por supuestas concesiones del gobierno, y debe, en vista de esta inexplicable conducta, confesarse que el gubernamentalismo del partido autonomista está muy por encima del de unión constitucional, pues desde las primeras elecciones no cesó de quejarse aquél, y sin duda que con más razón que su antiguo adversario, de los amaños ilegales puestos en juego para aminorar sus éxitos electorales, sin que llegaran nunca á hacer materia de abstención de esas infracciones de la ley electoral.

L. SOLIS.

## EN EL AYUNTAMIENTO

FINAL DE LA SESION DE AYER

Prosiguió la elección de comisiones, que dió el siguiente resultado:

Comisión 7.ª, consumos.—Fueron elegidos los Sres. Rengifo, Manzanera, Díaz Argüelles, Menéndez Tejo, marqués de Arenzana, Rodríguez y Rodríguez, Pardo, Zabala y Castro.

También obtuvieron votos los señores Galvez Holguín, Rincón, Novella, Pozas, Sabater y Gómez Herrero.

Comisión 8.ª, mercados.—Fueron elegidos los Sres. Noguera, López Santiso, Novella, Udaeta, Concha Alcalde, Chavarri, Cuadra, Galvez Holguín y Mitjans, por 28 votos, contra los señores Megía, Manzanera, Díaz Argüelles, Sabater, Udaeta y Arenzana, que obtuvieron 17.

También obtuvo un voto el Sr. Rasilla, y otro el moro Muza.

Comisión 9.ª, espectáculos.—Obtuvieron 44 votos, el Sr. Villanova; 29 el Sr. Rasilla, y 28 los Sres. Udaeta, Pozas, Luxán, Becerra Bell, Pardo, Castro y Ruiz Beneyán.

Obtuvieron también votos los señores Ramírez Bascán, Fernández de la Cuadra, Aguilera, Manzanera y Sabater.

Comisión 10.ª, estadística.—Fueron elegidos para formar parte de esta comisión los Sres. Zuazo, Garrido Mena, Novella, Concha Alcalde, Galvez Holguín, Chavarri, Gómez Herrero, Mitjans y Sabater, por 27 votos, habiendo también obtenido sufragios los señores Ruiz Jiménez, Cobo Canalejas, Minuesa, Ranero, Luxán, Alderete y Rasilla.

Comisión 11.ª, Cementerios.—Elegidos los Sres. Salvador, Niembro, Dorado, Mejía, Sabater, Ranero, Gómez Herrero, López Martínez y Pérez Hernández, por 28 votos, contra Luxán, Rengifo, Rasilla y Gálvez Holguín, que obtuvieron 14. El señor López Martínez obtuvo en esta votación 45 sufragios, porque figuraba en las dos candidaturas.

Para representar al Ayuntamiento en la junta local de prisiones, fué elegido el Sr. Ruiz Beneyán por unanimidad de votos.

Para la junta catastral se eligieron á los Sres. Novella, Gálvez Holguín y Mitjans, también por unanimidad.

Para los asilos del Pardo, los señores Salvador y Ramírez Bascán.

Para la junta de primera enseñanza, los Sres. Rincón y Arcas.

Para la comisión de evaluación de la riqueza territorial, los Sres. Chavarri, Mejía y Luxán.

Para la junta del patronato del hospital de la Latina, el Sr. Castañé.

Para regidor patrono del colegio de San Ildefonso, D. Eduardo Menéndez Tejo.

En la Asociación para la Enseñanza de la mujer, los Sres. Rodríguez, Sabater y Ruiz Jiménez.

En el patronato de las Escuelas de Aguirre, el Sr. Ruigómez.

Procedióse después al sorteo de los tres propietarios del ensanche que han de formar parte de la comisión correspondiente, saliendo elegidos los Sres. D. Angel Rodríguez Arregui, de la tercera zona; D. José Antonio Ibarra, de la primera, y D. Isidro Villota, de la segunda.

Dada lectura de la relación de los alcaldes de barrio, como previene la ley municipal, se levantó la sesión á las ocho y media de la noche.

Por la elección de vocales para constituir las comisiones, se ha visto la derrota de la candidatura que pudiera llamarse oficial, y esto ha sido debido á la división de los individuos de la mayoría que formaban la comisión nominadora.

Esta comisión la componían, los señores Ruigómez, Alderete, Menéndez Tejo, Aguilera, Rengifo, Concha Alcalde y Gálvez Holguín.

Los tres últimos, que parece habían recibido instrucciones del alcalde para dar entrada en las comisiones á varios individuos, no respetaron estas indicaciones y formaron las candidaturas que tuvieron por conveniente. A los cuatro señores primeros no les pareció bien lo hecho por sus compañeros, y arrastrando en la disidencia á los Sres. Cobo Canalejas, Rincón, Manzanera, Díaz Argüelles, Arenzana y Ramírez Bascán, se unieron á los 18 republicanos, haciendo triunfar en toda la línea las candidaturas que éstos formaron.

Esta es la historia de lo ocurrido, sin que pueda decirse que el triunfo es de los republicanos, pues éstos tienen la participación que les corresponde con arreglo al número que cuentan.

Prueba de ello es que se han distribuído 95 cargos, y que los monárquicos han obtenido 61 y los republicanos 34.

Subdivididos estos entre todos los concejales, resulta que los fusionistas han alcanzado 33; los conservadores, 26; los republicanos, 34, y 2 el independiente Sr. Aguilera.

Todos los concejales pertenecen á dos comisiones, excepto los Sres. Becerra Bell, fusionista, y Castañé, Esquerdo, Arias y Bustillo, republicanos.

## SERVICIO TELEGRÁFICO
propio de LA CORRESPONDENCIA

### NACIONALES

**Viajeros.**

**Burgos 3, 10 n.**

En uso de licencia saldrá mañana para Zaragoza el gobernador civil, D. Simón Sáinz Varanda.

En el sud-expreso han llegado á ésta el diputado á Cortes Sr. González Marrón, con su hermano D. Andrés, magistrado de Valladolid.

También llegó el fiscal del Tribunal Supremo, Sr. Martínez del Campo.—*Zayas.*

**Un motín.**

**Burgos 3, 10'15 n.**

En el pueblo de Quintanilla se han dado vivas á la república, habiéndose hecho varios disparos de armas de fuego.

No han ocurrido desgracias.

Intervino la guardia civil, restableciendo el orden.

La causa de ese tumulto obedeció á la lectura de un periódico de ideas avanzadas.—*Zayas.*

**Limosna.—Prisión.**

**Cádiz 3, 10 n**

Ha marchado á Huelva el cañonero *Toledo.*

El Ayuntamiento ha acordado repartir limosnas de pan.

El juez militar ha decretado la prisión de los serenos que intervinieron en la cuestión habida en el Campo del Sur, de cuyas resultas hay dos carabineros heridos.—*Noya.*

**Movimiento de tropas.**

**Málaga 3, 5 t.**

A las cuatro de la tarde salió para Córdoba el batallón de cazadores de Cuba.

La población le hizo una entusiasta despedida.

El andén de la estación del ferrocarril estaba completamente lleno de gente del pueblo y distinguidas personas de Málaga, todos los cuales despedían á sus deudos y amigos.

Al pasar dicha fuerza por la calle de Larios, recibió iguales muestras de simpatías.

El batallón de Cuba llevaba en éste mucho tiempo.

La oficialidad es muy distinguida.

El pueblo malagueño recuerda lo bien que dichos militares se batieron en Melilla.

En el tren de la una de la tarde salió para Mezquitilla (Córdoba) el general Primo de Rivera, que había llegado esta mañana.

El general Chinchilla pasará unos días en Marbella.—*El corresponsal.*

**Regreso de los generales.**

**Málaga 3, 11'40 m.**

A bordo del trasporte *Legazpi* llegaron los generales Chinchilla y Primo de Rivera con sus cuarteles generales, los batallones de cazadores Tarifa y Segorbe, que faltaban de la brigada Monroy.—*El corresponsal.*

**Llegada de un regimiento.**

**San Sebastián 3, 5'25 t.**

A las cuatro y media de la tarde ha llegado á ésta el regimiento de Valencia.

El tren trajo hora y media de retraso.

Anoche nevó bastante.—*El corresponsal.*

**En favor de unos reos.**

**Segovia 3, 7'40 n.**

Salen para Madrid comisiones del cabildo, del Ayuntamiento, de la Diputación y del colegio de Abogados para gestionar el indulto de los reos condenados á muerte por el crimen cometido en San Millán.

La ejecución parece ser que está señalada para los primeros días de la semana próxima.

En Madrid se unirán á la comisión todos los diputados y senadores por la provincia.—*El corresponsal.*

### DE LA AGENCIA FABRA

**París 3.**

Despues de la hora oficial de Bolsa han cerrado hoy: francés, 98'10.

Exterior español, 64'06.

**Londres 3**

Clausura de la Bolsa de hoy:

Exterior español, 63'06.

**Las Palmas (Canarias), 3.**

Ayer martes salió de este puerto para Puerto Rico el vapor correo de la compañía Trasatlántica, *Alfonso XII*, y hoy miércoles, para Dakar el vapor *Larache.*

**París 3.**

Según noticias recibidas de Libreville, el explorador Brazza, completamente restablecido de la enfermedad que ha padecido, marchó de esta población el 17 de noviembre último para encargarse de nuevo de su misión en Sangha.

**Roma 3.**

El gobierno ha dictado las órdenes más severas para impedir que se realice la manifestación anti-francesa anunciada para esta noche.

**Rio Grande 3.**

Los insurrectos marchan sobre la población de Santa Ana, abandonada por las tropas del gobierno.

## BOLETÍN RELIGIOSO DEL DÍA 5

SANTOS DEL DIA 5 DE ENERO.—San Telesforo, papa y mártir; San Simeón Stilita y Santa Amelia.

Sale el sol á las 7'23; pónese á las 4'48.

### CULTOS PARA EL DÍA 5

Se gana el jubileo de Cuarenta Horas en San Ginés; á las diez será la misa cantada, y por la tarde vísperas.

En San Pascual, Esclavas y Reparadoras, jubileo perpétuo de Cuarenta Horas.

En la Catedral solemnes vísperas, maitines y laudes de la Epifanía á las tres y media.

En la Real Capilla vísperas á las cuatro, y los maitines, á orquesta, á las seis.

En Jesús habrá manifiesto por mañana y tarde, predicando el rector.

En la V. O. T. de San Francisco idem por la tarde, siendo orador el señor Zaballos.

En Cañizares comunión del Apostolado á las ocho, y las visitas á las diez; por la tarde será orador el señor Barbadero.

En San José íd. íd.; orador por la tarde, á las cuatro, el señor López Anaya.

En las Salesas (paseo de Santa Engracia) idem el padre Cadenas.

En las Salesas (calle de San Bernardo) idem el señor Martín Sánchez.

En Santa María, íd. íd., el señor Juste.

En el Buen Suceso idem el señor rector.

En la parroquia de la Concepción idem el señor García Cano.

En la iglesia Pontificia continúa el quinario del Niño Jesús á las cinco, siendo orador el señor Anaya.

En Santiago, al anochecer, la octava del Niño Jesus, predicando el señor cura párroco de la misma.

En el Cristo de San Ginés, al anochecer, ejercicios, siendo orador el señor Villilla.

En los Servitas, Carboneras, San Fermín y en el Salvador, *Via crucis.*

La misa y oficio divino son de la Vigilia de Epifanía.

VISITA DE LA CORTE DE MARÍA.—Nuestra Señora de los Peligros en las Vallecas, ó de las Nieves en Monserrat.

En la parroquia de Santa María la Real de la Almudena se celebran los ejercicios del primer viernes de mes al C. de Jesús el día 5 del corriente. Por la mañana, á las [illegible] se dirá la misa de co-



ción de su vida pasada había turbado para siempre la tranquilidad que el señor Delalande había creído asegurar para el resto de su vida.

Delalande ha sido uno de los magistrados más notables de aquella época, jurisconsulto eminente, dotado de una gran facilidad de palabra y con una voz encantadora, hubiera podido dedicándose al foro, adquirir una bonita fortuna, sobre todo llevar una vida más alegre. Un gusto innato le había llevado hacia la magistratura, y á apenas terminados sus estudios de derecho, *debutó* como suplente del juez de instrucción en una ciudad de provincia. El primer asunto que le fué confiado en ausencia de su jefe, le dió á conocer en seguida; caminó desde entonces á grandes pasos y llegó muy joven á las inmediaciones de París. Pasó algunos años en Versalles y por último fué afecto al tribunal del Sena en donde se creó rápidamente uno de los primeros, sino el primer puesto. Hubiera podido casarse entonces y de una manera muy brillante; no tuvo tiempo jamás de buscar mujer. Si no estaba ocupado por los importantes asuntos que le confiaban, estaba absorto en sus estudios criminalistas; sus pesquisas sobre los hijos moralmente abandonados. Los trabajos que él publicaba llenos de documentos, al lado de los análisis psicológicos, eran grandemente apreciados por los sabios y por los escritores, no solo de la Francia sino del mundo entero. Y ahora no es posible escribir un estudio criminalista sin citar á Michel Delalade.

A pesar de esta hermosa y justa reputación, Delalande no tenía el más mínimo orgullo, huía de la sociedad, á la cual había estudiado en su gabinete y buscaba la oscuridad. Llegado el fin de su carrera, sentía una invencible melancolía y sobre todo un gran disgusto hacia la humanidad. No tenía otra satisfacción más que la de haber cumplido siempre con su deber. Jamás magistrado alguno fué más independiente ni cumplió su misión con más serenidad. Pero apenas había abandonado su carrera cuando un sentimiento desconocido hasta entonces penetró en su alma.

¡El remordimiento!

Por primera vez en su vida se preguntaba:

—¿He sido siempre justo?

¡Justo! Sí, lo había sido siempre, puesto que siempre había obedecido á su conciencia. Pero en medio de todos los negocios que había dirigido, ¿no había cometido jamás ningún error?

—¿No me he dejado llevar jamás por la pasión? ¿En el trascurso de mi vida no he hecho condenar á algun inocente?

Todos sus colegas se hubieran reido de sus remordimientos; porque sus instrucciones pasaban con razón por modelos.

Cuando estuvo en edad de jubilarse, lo hizo y desapareió. Ninguno de sus antiguos amigos, ninguno de sus colegas le volvió á ver; se había establecido en un pueblecito no lejos de Paris y pensaba vivir allí desconocido; pero en el verano iban allí parisienses en busca de aires puros; temió encuentros enojosos y partió para el mar. Después de haber explorado un poco todas las costas, eligió la bahía de Saint-Malo como centro de sus excursiones, y en el espectáculo admirable y eternamente renovado del mar encontraba momentáneamente la tranquilidad y el olvido. Pero apenas volvía á Paris cuando la misma idea se presentaba en su imaginación.

Los remordimientos se hacían cada día más punzantes. Si hubiese tenido otros intereses, algún fin ambicioso, obligaciones de familia, no hubiera tenido sin duda semejantes pensamientos; pero toda su vida no había sido otra cosa más que juez. Toda su inteligencia, su voluntad, su energía, todo su ser, en fin, habían sido consagrados al estudio y á las pesquisas de la criminalidad; tenía esto en la sangre, en los músculos, en el cerebro, no podía olvidarlo. Por fin, construida su casa en Rocheneuf, haciendo vida solitaria, se creyó salvado de sus remordimientos verdaderamente absurdos en un hombre como él.

Y hé aquí que una simple palabra del sargento de la Aduana le lanzaba de nuevo en sus dudas, en las inquietudes de años precedentes. Y desde que se había encerrado en su casa, su espíritu no había recobrado un solo instante su libertad. Primero había experimentado una pena inocente, casi infantil, porque su secreto era conocido por las gentes del país. ¿Cómo había ocurrido esto? Sin duda algún parisiense, uno de aquellos curio-



estación; no quería tener que volver á París.

—Quiero pasar aquí el invierno,—declaró.

Las gentes á quienes trataba con alguna familiaridad, como eran el contratista, ciertos aduaneros y un viejo carpintero, se sonreían y le hacían observaciones.

—Esto es bueno—le decían—para pasar aquí dos ó tres días, señor Delalande: pero estar oyendo silbar el viento durante semanas enteras, y estar sacudido por las olas, que á cada momento azotan una tras otra contra las rocas, debe ser poco agradable. Sin contar con que las ventanas, á pesar del herraje que se las ha puesto, no están seguras.

Y le contaron que en el faro del Gran Jardin, las olas habían arrancado una puerta de cobre durante la última tempestad. El señor Delalande contestó simplemente que sentía no haberse encontrado en el faro la noche en que había ocurrido ese hermoso accidente. Desde entonces renunciaron á convencer á semejante testarudo; y cuando llegó el invierno, estaba terminada la casa.

El señor Delalande tenía tal prisa por estrenarla, que desde hacía algunas semanas dormía en un catre de tijera, en la pieza que debía servirle de comedor, y no volvió á París para desalojar la casa que allí habitaba.

Hizo que le enviaran sus muebles, de los cuales el principal era una enorme biblioteca; sonrió varias veces con mucha satisfacción, mientras que la desembalaban. Y cuando una mujer del país fué á pretender que la tomara á su servicio, la dijo que no. No necesitaba á nadie, quería estar solo; porque estaba escrito que el señor Delalande sería un perpetuo asunto de admiración para el país; quería vivir absolutamente solo, aislado del resto de los humanos. No reclamó el auxilio de nadie para instalar sus muebles; se contentó con que pusieran los más pesados en el sitio que habían de ocupar, cuando los desembalaron; y después, ni un obrero había entrado en su casa. A un tapicero de Saint-Malo, que fué á ofrecerle sus servicios, le dió las gracias; no necesitaba tapicero.

—Sin embargo, señor Delalande, para poner las cortinas?....

—No tendré cortinas.

—¿Vais á estar sin costinas, con los vientos que coren en este país?...

—Sí, estaré sin cortinas; quiero ver el mar.

Las ventanas quedaron, efectivamente desnudas.

Durante los dos primeros meses apenas salió de su casa. Se le podía ver por las ventanas, encaramado en una escalera, arreglando su vasta biblioteca; esta era su mayor ocupación. Todas las mañanas, una mujer á quien retribuía con largueza, le llevaba pan, leche, huevos, legumbres y carne; pero él mismo se hacía su comida en un hornillo de petrólo. Comía muy poco. Por aquella mujer se sabía que el comedor era de una sencilléz extrema, pero que, en cambio, la biblioteca estaba llena de mesas y de estantes, y que, cuando había podido mirar hacia el interior había visto siempre un libro muy grande, abierto, sobre la mayor de las mesas.

—¿Qué clase de libro?—la habían preguntado.

Ella había contestado, vacilando:

—Así, como periódicos encuadernados.

Solo que, como ella no sabía leer, ignoraba el nombre de aquellos periódicos. Había tenido también la audacia de entrar una mañana sin llamar y subir hasta el segundo piso: y había visto la habitación del solitario, que era grande y bastante elegante, y otra pieza con una infinidad de cosas, que ella no conocía, y que constituian un buen gabinete de tocador. Pero esto era todo lo que había podido llegar á descubrir.

Terminada su instalación, el señor Delalande compró un barco, cañas y redes. Por debajo de su roca había una ensenada bastante profunda que no se secaba ni aun en la marea baja, una especie de hoyo donde quedaba siempre agua. Hizo construir una escalera en la roca y un pequeño embarcadero, y en una gruta que estaba encima colocó los utiles de pesca. Despues, siempre que el mar estaba sereno, se internaba en él con un marinero: aprendía el oficio de pescador, que le gustaba extraordinariamente, ó iba con una pala y un talego á coger tierra para sembrar flores al circo de Rocheneuf.

Pero llegó el buen tiempo y entonces ya no salió tan amenudo á la pesca. Entr


2009 Ministerio de Cultura

# EL ESCANDALO
DEL
# AYUNTAMIENTO DE MÁLAGA

## POR TELÉGRAFO

**Málaga 3, 11'40 m.**

Para hoy están citados los concejales á sesión para continuar tratando de la elección de tenientes de alcalde, suspendida de modo tan airado.

Dícese que no presidirá el gobernador, á pesar del ineludible deber que tiene de hacerlo después del escándalo.

La mayoría se reunió anoche, acordando por todos los medios posibles oponerse á que prospere el despojo inicuo y la burla sangrienta que de la ley hacen los caciques.—*El corresponsal.*

**Málaga 3, 3'20 t.**

El escándalo municipal anunciado para hoy no pudo verificarse.

En vista de la actitud digna y resuelta de la mayoría de los concejales, que pensaban luchar legalmente, los demás acordaron no ir á sesión para que no hubiese número.

El Sr. López Díaz ocupó la presidencia, y sin dar tiempo á que se protestara de su presencia allí, mandó contar el número de concejales y levantó la sesión.

Un inmenso gentío ocupaba el salón y los pasillos, y en todo el edificio había verdadero lujo de fuerza pública.

Málaga está hondamente impresionada con los escándalos del Ayuntamiento, y una vez conocidos los hechos, se les da mucha importancia, hasta por las personas más alejadas de la política.

Créese que el compás de espera de hoy obedece á un arrepentimiento del loco camino emprendido, esperando que venga alguna transacción sobre la base de legitimar el hecho.

Esto podía calmar los enconos políticos, pero esto sería también duramente censurado por la opinión imparcial, que ve solo el inmoderado deseo de escalar puestos, cueste lo que cueste.—*El corresponsal.*

# UN CRIMEN INCONCEBIBLE

En el cuarto principal del número 23 de la calle de San Bartolomé, habitaba un caballero llamado D. Francisco Javier García Jiménez, empleado en un establecimiento de crédito, natural de la Habana, viudo y de 35 años de edad, en unión de sus hijas, de siete y nueve años, María Paz y Luisa, respectivamente, de su hermano don Emilio y de una criada de edad avanzada.

Las dos niñas dormían en una habitación de la casa destinada á ellas exclusivamente, y el D. Francisco ordenó que se las trasladara á la en que él dormía. Su hermano y la criada consideraron esto como un deseo natural de padre de tener cerca á sus hijas, y no pensaron ni remotamente en lo que iba á suceder.

Ayer, á las diez de la mañana, don Emilio y la criada sintieron quejarse á las niñas y acudieron apresuradamente á la alcoba donde se hallaban con su padre, presenciando un cuadro horroroso.

D. Francisco, con el semblante cadavérico, sin conocimiento y respirando apenas, se hallaba acostado en su cama, teniendo á su lado á sus hijas, que se retorcían con expasmos convulsivos y lanzaban gemidos de dolor. Aterrados por la escena y sin saber á qué atribuir lo que sucedía, mientras la criada trataba de reanimar á las niñas, D. Emilio llamó al médico de la casa de socorro del distrito de Buenavista. Este facultativo declaró cuando examinó á los pacientes que don Francisco había dejado de existir víctima de un activo veneno, y que las niñas, también intoxicadas, se hallaban graves, aunque no en caso desesperado.

Poco después se presentaba el juzgado, al cual entregó D. Emilio García varias cartas que había dejado su hermano, entre ellas una dirigida al juez de guardia. Este lo era el señor Ocampo, á quien acompañaban el actuario D. Juan Rodríguez y el oficial D. Daniel Lozano.

La carta, con ligeras variantes de forma, dice así.

«Señor juez de guardia:

En el caso de tener que intervenir en mi fallecimiento, así como en el de mis hijas, á nadie se culpe del suceso, pues es una determinación exclusivamente mía, motivada por causas especiales y producida por sustancias que yo solamente me he suministrado.

Queda de usted afectísimo seguro servidor Q. B. S. M., etc.»

En otra carta dirigida á su hermano le recomendaba que se hiciera cargo de las niñas y fuera su padre para ellas si sobrevivían.

Ha dejado otras cartas con diferentes destinatarios, por las cuales se confía en averiguar las causas de tan terrible crimen.

Al tratar de reconstituir el hecho, se ofrece la dificultad de la escasez de datos, pues las niñas apenas han dicho algunas palabras.

Parece, sin embargo, que el suicida, con el propósito madurado desde hace días y la sustancia venenosa preparada, quiso tener á su lado á sus hijas, no sólo para cometer el crimen con más seguridad, sino á impulsos del cariño, que con tanta violencia había de manifestarse en tan terribles momentos.

D. Francisco no se acostó hasta muy de madrugada, ocupándose en escribir las cartas que ha dejado. Después acarició constantemente á sus hijas, sosteniendo la horrible lucha, fácil de comprender, hasta que, ya entrada la mañana de ayer, se decidió á realizar el hecho.

Para que sus hijas no pusieran repugnancia al brebaje, díjoles que era azahar y dió á cada una dos cucharadas, tomándose él el resto del veneno.

Al mismo señor juez de guardia hemos oído decir que no había visto nunca, entre tanto suceso criminal como ha presenciado, espectáculo tan horroroso ni que tanta tristeza y desconsuelo infundiera en el ánimo.

Verdaderamente que no se concibe que pueda llegar la aberración hasta el extremo de imponerse á los sentimientos humanos tales ferocidades.

Hoy hemos visitado la casa del difunto Sr. García Jiménez.

Las niñas Luisa y María Paz, de ocho y nueve años, respectivamente, se encuentran muy mejoradas.

Estaban junto á su tío, recibiendo las visitas, en un rincón del gabinete, rebujaditas en sus toquillas, con esa expresión soñolienta en los ojos que producen las altas dosis de opio.

Las pobres criaturitas aun no pueden tomar alimento. Tienen el estómago tan relajado por el láudano, que hoy, cuarenta y tantas horas después de la intoxicación, apenas han podido beber alguna pequeña cantidad de caldo.

El médico Sr. Ustariz, que se ha encargado de las enfermitas, les prescribió grandes dosis de café y enemas de cocimiento de tabaco.

Hasta ahora no se han podido averiguar los móviles á que ha obedecido la determinación del Sr. García Jiménez.

**SUCESOS.**

A las diez de la noche de ayer, en la calle de Claudio Coello, núm. 84, imprenta del *Blanco y Negro*, tuvo la desgracia, el impresor Emilio Vizcon Cuadrado, de ser arrollado por uno de los volantes de la máquina, que le destrozó la mano derecha.

Fué conducido en grave estado al gabinete médico-quirúrgico del barrio de Salamanca, donde practicaron al paciente la primera cura los doctores Sres. Soriano y Maital.

El herido fué llevado después al hospital.

—A la una de la tarde de ayer, un caballero que pasaba por el viaducto de la calle de Segovia, vió á una joven que se avalanzó á la barandilla y se disponiaá lanzarse al espacio.

Detuvola, á tiempo de evitar una desgracia, y la entregó á la pareja allí de servicio, que la condujo, primero á la delegación del distrito y después al juzgado de guardia.

La joven, que se llama Tomasa Gómez, de diez y nueve años, aragonesa, ha declarado que se quería quitar la vida por haber reñido con su novio, el cual, cuando la encontraba, la dirigía todo género de insultos.

El juez, Sr. Pozo, después de dirigirla cariñosas frases para hacerla desistir de su propósito, avisó al padre de la chica, que desconocía lo ocurrido.

Al saberlo la muchacha, rompió á llorar como una Magdalena, temerosa del castigo de su padre.

**TEATRO REAL.**

Sabido es que la aplaudida prima donna Josefina Gárgano ha conquistado grandes triunfos en nuestro regio coliseo, cantando la *Traviata*, en épocas anteriores, y la empresa del Real, recordando sin duda esto mismo, hizo que anoche se pusiera en escena dicha ópera, dando el importante papel de Violetta á tan celebrada artista.

Si así pensó la dirección artística del teatro, anduvo acertadísima, porque la señora Gárgano obtuvo en toda la representación de la *Traviata* una justa y merecida ovación.

El aria del acto primero la dijo admirablemente, y en particular la *cavalleta*, que la cantó con una agilidad y limpieza incomparables. En el dúo con el barítono fué interrumpida por los aplausos, y en el último acto, que tan dramático es, demostró su privilegiado talento.

El público llamó á escena á la señora Gárgano, al final de todos los actos, entre grandes aplausos.

Del tenor De-Marchi, ya nos ocupamos en otra ocasión, y anoche, como entonces, fué objeto de una ovación, saliendo al proscenio varias veces.

Podemos asegurar, aunque otra cosa diga en contrario *La Justicia*, que en la última reunión de la minoría republicana del Congreso, se acordó guardar absoluta reserva sobre uno de los asuntos tratados, así como fueron designados tres diputados para formar la ponencia que dictaminará sobre ese reservado particular, que bien puede tener relación con uno de los puntos más importantes del programa del partido republicano.

De la ponencia forma parte el diputado Sr. Marenco.

Procedente de Melilla llegó anoche á Madrid el regimiento infantería de Isabel II, alojándose en el cuartel de la Montaña.

Dicha fuerza desembarcó en la estación del Norte, á donde fué trasladado desde la del Mediodía por la línea de circunvalación.

El gobernador, Sr. Aguilera, ha impuesto quince días de suspensión de empleo y sueldo al delegado del distrito de Buenavista, Sr. Ibars, por no haber dado cuenta al gobierno del suceso ocurrido ayer en la calle de San Bartolomé.

El gobierno no abriga temor de que el sultán ponga dificultad alguna á recibir la embajada, antes al contrario, las noticias que de Mohamed Torres tiene, es que será recibida con gran satisfacción, como lo indica el que están haciendo preparativos para recibirla.

Por lo demás, claro es que desde que se comunicó al sultán el propósito de enviarle la embajada, de acuerdo con Mohamed Torres y Muley Jarafa, no ha habido tiempo de recibir contestación alguna.

Los regalos que al sultán se envían consistirán, principalmente, en armas de Toledo.

El Sr. Sagasta está mucho mejor. Ayer anduvo en su casa, sin descansar, por espacio de 35 minutos.

En cuanto mejore el tiempo saldrá á la calle.

Esta tarde á las cinco se celebrará Consejo de ministros en casa del señor Sagasta, para acordar definitivamente la indemnización que ha de pedirse al sultán, y que será aproximadamente de 30 ó 35 millones de pesetas.

Hoy publica la *Gaceta* los decretos de permuta entre los gobernadores de Tarragona y Murcia, Sres. Settier y Lapaliza.

También firmará hoy S. M. la reina el nombramiento del Sr. Ribot para Valencia.

El nombramiento de alcalde de San Sebastián, por renuncia del Sr. Urcelayeta, recientemente nombrado, le dejará el Sr. Puigcerver á elección del Ayuntamiento.

Como quiera que la campaña de Melilla haya descubierto algunos lunares en la organización de algunos servicios del ejército, que sólo en estos casos pueden apreciarse, en el ministerio de la Guerra se está procurando corregir aquellos defectos, tales como la falta de ambulancias en el cuerpo de Sanidad Militar, que teniendo hoy sobresaliente personal, buena organización y material adecuado, carece de lo más necesario para caso de guerra, cual es las ambulancias, que muy pronto serán organizadas; pues ya el general López Domínguez ha publicado una real orden disponiendo la formación de la primera y segunda brigada que en breve quedarán constituídas y podrá de este modo, el brillante cuerpo de Sanidad Militar, atender á todos los importantes servicios que le están encomendados, así en tiempo de paz como en el de guerra.

Según nuestras noticias, la organización de las dos brigadas sanitarias está pendiente tan sólo de pequeños detalles que serán ultimados á la mayor brevedad.

La *Gaceta* de hoy contiene las disposiciones siguientes:

GUERRA.—Real orden reconociendo varios créditos por abonarés de alcances y ajustes de individuos que pertenecieron al cuerpo de orden público en la isla de Cuba.

—Reales decretos de personal.

HACIENDA.—Real orden habilitando el muelle construído en Algeciras en la margen del río La Miel, para el despacho de viajeros y mercancías del ferrocarril de Bobadilla á Algeciras.

GRACIA Y JUSTICIA.—Real orden refundiendo el correccional de Callosa de Ensarriá en el Moner (Alicante).

La empresa del teatro de Apolo, accediendo á los deseos de numerosos abonados, ha dispuesto dar una corta serie de representaciones de la aplaudida danza *Serpentina*, en la que tanto se distingue la señorita Campos.

Desde mañana viernes, y en la sección correspondiente á la revista musical *Cosas de Apolo*, se intercalará el referido número de la danza *Serpentina*.

Muy en breve se verificarán los estrenos de *La verbena de la Paloma* y de la obra de espectáculo en un acto y cinco cuadros titulada *Un viaje de mil demonios*.

De Pamplona nos dicen con fecha 2:

«Ayer se constituyó el nuevo Ayuntamiento bajo la presidencia del concejal que obtuvo en las elecciones mayor número de votos, por no haber aceptado el cargo el alcalde nombrado de real orden, y cesó en la alcaldía D. Alberto Larrondo, siendo muy sentida su salida del Municipio, porque en el tiempo que ha estado al frente del mismo, se ha captado las simpatías de la población por su acertada gestión administrativa y sus excelentes condiciones personales.»

El comité provincial del partido republicano histórico de Madrid ha dirigido una circular á los individuos de dicho partido, convocando una asamblea general del mismo para el día 11 de febrero próximo.

Los Sres. Morayta, Vicenti y Ferrari, que son, entre otros, los firmantes de dicha circular, manifiestan que continúan políticamente donde estaban como republicanos y gubernamentales, y que el Sr. Castelar se lo aconsejó así al retirarse de la vida política al decirles bajo su firma: «continuaré apartado de esta monar»quía reinante porque me lo exije mi »honor.»

El objeto principal de los referidos señores es la reorganización del partido republicano histórico.

Se están ya tocando los resultados de la última reforma que se hizo en la carrera consular, pues ha aumentado en cantidad importante, durante los últimos meses, la recaudación de los derechos obvencionales.

El Padre Lerchundi, español acérrimo y vicario general ilustre de las misiones de los franciscanos en Africa, irá á Marruecos, acompañando al general Martínez Campos.

El ministro de Fomento ha remitido á la Junta de Tratados una interesante Memoria del Sr. Dupuy de Lome, acerca de las relaciones comerciales entre España y los Estados Unidos.

*La Nueva Prensa Libre*, de Viena, dice acerca de la embajada que va á desempeñar el general Martínez Campos:

«Quizás se hubieran entendido España y Marruecos, si no se hubiera pedido una indemnización tan alta, puesto que mientras el año 1860, después de varios combates, sólo se exigieron cien millones de pesetas al sultán, hoy se le pedían sesenta.»

Según nuestros informes, está completamente equivocado aquel periódico, porque el gobierno español no ha dicho todavía ni al general Martínez Campos una sola palabra de la cantidad de la indemnización.

El ministro plenipotenciario de España en Tánger ha formulado una enérgica reclamación, por haber sido asesinado por los moros un doctor español en Alcázar, suceso de que oportunamente dimos cuenta á nuestros lectores.

Se encuentra mejor el señor conde de Rius.

Nuestro colega *El Popular*, de Granada, ha publicado un notable número-almanaque extraordinario, que contiene trabajos literarios de distinguidos escritores granadinos.

Se halla restablecido de la dolencia que le aquejaba, nuestro querido amigo Sr. Gámiz Soldado, director de la revista financiera *Gaceta de la Banca*.

## COLEGIO DE MÉDICOS DE MADRID

Por el ministerio de Fomento se ha expedido una real orden considerando á esta corporación como asociación oficial á la que el gobierno podrá consultar en asuntos de su competencia, siempre que lo estime conveniente. Dicho acuerdo viene á aumentar la importancia que en el poco tiempo que lleva de existencia ha adquirido el Colegio de Médicos, cuyo número de asociados asciende á cerca de 600.

Los días 12 y 13 del mes actual tendrá lugar la elección de presidente y demás cargos de la junta de gobierno definitiva en la facultad de medicina.

## NOTABLES PALABRAS DE LA REINA

*El Times*, en su revista política del año último, dice que S. M. la reina de España pronunció el año último con ocasión de solicitarse su benevolencia en favor de la triple alianza, las palabras siguientes:

«Yo he sido antes una archiduquesa de Austria. Ahora soy la reina regente de España. Soy la madre del rey de España, y nada más. Los intereses que me toca defender son los intereses de España. La amistad que me toca cultivar y afirmar es la de Francia, porque su amistad, más que la de ningún otro país, puede contribuir al reposo, á la prosperidad y á la grandesa de España. Recuerdo muy bien el papel que representó Ana de Austria con perjuicio de su patria adoptiva, y ciertamente no seguiré aquel ejemplo.»

# LO DE MÁLAGA

Nuestro estimado colega *El Liberal*, publica hoy el siguiente telegrama que le dirige su corresponsal en Málaga:

«Málaga 3, 3'40 t.

En los alrededores y en los pasillos del Ayuntamiento un gentío inmenso está esperando el comienzo de la sesión. Originanse carreras sin motivo.

En el patio, en las escaleras y en el despacho inmediato al salón del cabildo, hay fuerzas de la guardia civil, de la municipal y de orden público.

Comienza la sesión, que se suspende inmediatamente por falta de número de concejales.

La opinión general es contraria al Ayuntamiento. Hablase de una manifestación pidiendo que se lo destituya, porque en realidad, en Málaga no hubo elecciones, ó por lo menos, no hubo electores, lo que no impidió que en las actas apareciese con nutridas votaciones los que figuraban como electos.

Dícese que se ha ordenado detener al concejal D. Miguel Sánchez León y á su padre.

Reina gran excitación en Málaga.»

*La Unión Mercantil* de Málaga publica sobre el particular un festivo artículo, del que copiamos los siguientes párrafos, que no dejan de tener gracia, pero que representan la situación más aflictiva porque ha pasado aquella capital:

«Hoy no ha salido ningún convoy para Cabrerizas...

Es decir, hoy no se ha celebrado sesión en el Ayuntamiento.

Las familias de los concejales están más alarmadas que las de los militares en campaña.

Algunas se proponen tener encendidos los altares durante la sesión, como las esposas de los toreros el día de la corrida.

—¿Vas al Ayuntamiento?

—Sí, hija mía.

—Pues mira, ponte este escapulario de la Virgen del Carmen; es un favor que te pido... hazlo por mí...»

.....

«Hubo concejal que entró blanco en el Ayuntamiento y salió convertido en calamar en tinta.

—¿Pero, de dónde vienes?

—De la sesión.

—Si pareces un abisinio.

—Que quieres... me cargué toda la tinta de la escribanía de la izquierda.

Y no sentimos que los tinteros hayan volado, sinó la cuenta de tinta que va á pagar el Municipio.

(Esto de pagar es una hipérbole.)

Desde la próxima sesión nuestros ediles irán de negro á la sesión y con papel secante.

El público se atrincherará convenientemente.»

Es curioso como cuenta nuestro colega *El País* lo ocurrido:

«Contaba el alcalde, Sr. Gómez Díaz, con doce concejales adictos á su persona; diez son las tenencias de alcaldía y dos los síndicos; pues bien, el aprovechado Sr. Gómez distribuyó estos cargos entre su *docenita*, y... *tutti contenti*.

Es decir, *tutti descontenti*, porque al ver esto los veintidós concejales restantes, armóse una que no es para contada, sino para vista, al juzgar por los gritos y otras *cosas mayores* que allí se oyeron y sintieron.

Estos concejales, escandalizados de la *san façon* del tal Sr. Gómez y sus secuaces, apoyaban la candidatura del Sr. Camino, persona seria y respetable, á quien después se hizo una sentida manifestación de simpatía.

En fin, que á la Corporación municipal de Málaga le pasa lo que al hijo de aquel sacristán que, aun no había nacido, y ya robaba la cera.»

A consecuencia de la situación especial que se ha creado aquella Diputación, haciendo que funcione sólo una comisión, fuera de toda ley y de todo derecho, y sólo para satisfacer á un grupo político, resulta horrible la situación de los establecimientos de beneficencia que de ella dependen.

Según el *Diario de Málaga*, la comisión provincial sólo se ocupa en aprobar elecciones que no pueden prevalecer y en anular las legítimas.

Dicho colega añade que «en el entretanto los asilados se mueren de hambre, dándose el caso nunca visto que para ayer tarde no hubiese materialmente para darles de comer á los pobres enfermos del Hospital y á los quinientos infelices que están albergados en la Casa de Misericordia.»

El *Diario de Málaga* excita la caridad de las personas pudientes para que acudan en socorro de aquellos desgraciados, mandándoles siquiera un pedazo de pan.



la casa y la verja había un gran espacio que la roca protegía contra los vientos del mar, espacio cubierto de una ligera capa de tierra donde jamás había crecido más que hierba y florecitas silvestres. Trazó allí un jardín, y desde entonces se le veía ir todos los días en busca de ovas á la playa. Con ellas abonó la tierra, y la landa, casi estéril, dió al señor Delalande deliciosos guisantes y ricas patatas. Si era un extravagante el señor Delalande, no era ciertamente un imbécil, puesto que había arreglado tambien su vida. Pescadores, aduaneros y cultivadores estaban de acuerdo en esto. Y si no le gustaba vivir en sociedad, hacía bien después de todo.

Parecía estimar más que á nadie, á las gentes de posición humilde, porque cuando algunas gentes de posición desahogada le saludaban, fingía no verlas; pero daba siempre un apretón de manos al aldeano ó al pescador que se dirigía á él cordialmente. Y estos habían concluído por habituarse á su larga silueta, á su levita demasiado larga tambien; y hasta hubiera sido para ellos una desagradable sorpresa, si de pronto hubiese desaparecido del país, del cual formaba ahora parte, paseándose todos los días ó la mayor parte de ellos, por el sendero que bordea los campos enfrente al mar, yendo de Rocheneuf á la punta de la Varde. Y si pasaba un día sin ir á fumar su pipa al observatorio de los aduaneros, éstos le echaban ya de menos.

—Con seguridad que debe estar de pesca—decían.

Y buscaban sobre la llanura del mar, y si no distinguían su vela de un color rojo oscuro:

—Debe estar en Rocheneuf—decían.

Esta vida en medio de gentes tan sencillas y que no turbaban en nada la soledad que él había deseado, producía un cambio bienhechor en el señor Delalande, y esto se veía perfectamente en su cara. Cuando había ido por primera vez al país tenía eso que se llama muy justamente cara afilada, patillas cuadradas, labios delgados y oprimidos, pómulos salientes pero duramente acentuado, nariz estrecha y delgada y ojos negros, de inquisidor, era su cara la clásica cara del magistrado. Ahora todas sus facciones se habían dulcificado, sus pómulos, antes un poco colorados, se confundían ahora con el color moreno del resto de la cara; sus labios sonreían con más facilidad y sus ojos estaban velados por suave expresión de bondad.

Si ha tenido pena, decía la buena mujer que le llevaba las provisiones, ya las va olvidando.

Pero sin duda el verano le llevó el recuerdo de aquellas penas con la llegada de los bañistas de Paramé, porque su mirada se hizo dura y una indefinible melancolía oscureció de nuevo sus facciones. Y hasta perdió un poco de su paciencia, inalterable hasta entonces, porque se le vió un día dirigirse encolerizado á unos parisienses, que apoyados contra su veaja curioseaban, burlándose de él y de su casa. Porque se había convertido verdaderamente en una curiosidad del país. Los fondistas de la región, los abastecedores que informaban á sus parroquianos de las excursiones que debían hacer, no dejaban de indicarles la de «el hombre salvaje de Rocheneuf». Y si el señor Delalande, oculto detrás de alguna roca, sorprendía la conversación de los ociosos que habían ido á ver al «hombre salvaje», oía frases de este género:

—Es preciso estar loco para habitar semejante sitio.

—Debe ser un individuo que haya cometido algún pecado grave y que tiene remordimientos.

—O alguno que ha quebrado y no se atreve á presentarse ante las gentes.

—Es sencillamente un hombre á quien le gusta el mar—dijo un día un artista.

Pero esta opinión era demasiado sencilla para satisfacer á la mayoría de los curiosos. Se necesitaba una explicación más complicada, para una vida tan misteriosa. Un periodista parisiense, uno de esos fundadores de Paramé, después de haber visto una ó dos veces al señor Delalande, se aproximó á la verdad, diciendo con burlona sonrisa:

—Es un juez de instrucción que trata de olvidar sus errores judiciales á orillas del mar.

Y ya no se llamó á su casa la casa aislada, sino la casa del Juez.



II

**Los remordimientos de un juez de instrucción.**

El invierno llevó la soledad á las rocas de Rochéneuf y la tranquilidad al espíritu del señor Delalande. Ya no había curiosos, ya habían desaparecido los parisienses. La cara del señor Delalande volvió á mostrarse tranquila y un poco sonriente. Y volvió á gozar como antes, casi solo, de las dulzuras otoñales del mar. Pero poco á poco su mirada, acostumbrada á leer en el fondo de las conciencias, descubría entre sus extraños compañeros de soledad, síntomas de nueva curiosidad; una curiosidad rodeada de espanto, como ante un ser fantástico. Esto lo notó primero en la buena mujer que le llevaba el pan.

—¿Por qué me mirais con tanta curiosidad?—la preguntó un día.

Ella contestó que jamás había cometido el pecado de curiosidad, y salió toda confusa. Al día siguiente fué más discreta, pero esto no podía ser duradero, y al cabo de una semana se atrevió hasta hacerle algunas preguntas. Si no tenía familia, ¿por qué había ido á establecerse á Rochéneuf? ¿Por qué no bajaba nunca al pueblo?

—¡Berta!—la contestó él con voz glacial.—Hacedme el favor de ponerme las provisiones sobre la mesa... y no os mezcleis en lo que no os importa.

Berta no se atrevió a volver á la carga y contó á sus amigos que cuando su amo le había dicho esto, se le había helado la sangre y había salido temblando. Y que ahora creía ella lo que había dicho el periodista del solitario de Rocheneuf. Con seguridad que era un hombre que había hecho condenar á otros.

Y aquella misma inquieta curiosidad que el señor Delalande veía en los ojos de la aldeana, la notaba también en los raros pastores que encontraba, en los pescadores y en los aduaneros. Estaban siempre con él muy atentos, no deseaban más que servirle; pero temían su presencia. Todas las profesiones que se le habían designado hasta entonces, banquero, ex empleado, ingeniero, negociante... eran profesiones cualesquiera que causaban poca impresión; pero la idea de que aquel hombre había vivido en medio de criminales, de que sus sentencias habían podido costar la vida de otros hombres, hacía temblar. No se tenían otros indicios para imaginarse esto, más que la cara del señor Delalande y la ocurrencia de un periodista; pero esta idea tomaba cuerpo porque se estaba en la incertidumbre. Y el sargento de aduaneros dijo:

—¡Yo aclararé la cosa!

Sin embargo, pasaron algunas semanas sin que se atreviera hacerlo; y no se decidió sino en medio de una tempestad que medio ahogaba el sonido de su voz. Estaba en el observatorio, y el señor de Lalande estaba muy silencioso contemplando las gigantescas olas que se elevaban en picos, coronadas de espuma, y que después volvían á caer haciendo un ruido espantoso. De pronto, y haciendo un gran esfuerzo' interrogó con timidez:

—¿Es verdad, señor Delalande, lo que se cuenta en el país?

—¿Qué se cuenta, amigo mío?

—Que habéis sido juez de instrucción.

El sargento se asustó al ver que las facciones del señor Delalande se contraían, que se ponía densamente pálido, y que durante algunos segundos no pudo hablar, y tuvo que apoyarse contra la pared. Después, dominándose, declaró con voz que trató de aparecer tranquila:

—Sí, amigo mío, es verdad.

Y casi en seguida dijo:

—Adiós, hasta mañana.

Y se alejó de prisa, sin pensar ya en mirar el mar. El sargento le detuvo diciéndole:

—¿Os alejais sin estrecharme la mano?

—Perdonad, amigo mío, se me olvidaba.

—Soy yo quien debe pedir perdón; pero os juro que yo no he querido causaros pena.

—No me la habeis causado, os lo aseguro... Adiós, adiós.

Tenía prisa por alejarse y partió; tropezando á veces en los guijarros del pequeño sendero y se encerró en su casa, de la cual no salió en algunos días. El sargento tenía ahora remordimientos y decía á todo el mundo:

—¡Si yo hubiera sabido que eso le haís de causar tanta pena, hubiera contenido la lengua!

Pero el mal estaba hecho. La evoca-

munión; por la tarde, á las tres, vísperas de la Epifanía; á las cuatro los ejercicios del Apostolado, exponiendo á su Divina Majestad; estación, rosario y sermón, que predicará el Sr. D. José Aguilar y Ponce de León; acto seguido meditación, preces y reserva, concluyendo con la adoración del Niño Jesus.

El día 6, á las diez, solemne misa de pastorela en la festividad de la Adoración de los Santos Reyes.

En la capilla de la Cara de Dios habrá el viernes á las cuatro Vía Crucis, miserere y adoración del sagrado rostro.

Santuario de Nuestra Señora del Perpetuo Socorro.—El sábado, á las diez, misa de pastorela. Por la tarde, á las cuatro, solemne funcion en honor del Niño Jesús, predicando un padre Redentorista, cantándose villancicos y haciéndose la adoración al Divino Niño.

Asilo de la Santísima Trinidad, paseo de Areneros, 16.—Como todos los domingos y días festivos, habrá el día 6 manifiesto todo el día, cantando al anochecer las jóvenes asiladas.

Todas las noches al toque de oraciones se reza el santo rosario.

El domingo 7 tendrán lugar en el Santuario de Nuestra Señora del Perpetuo Socorro los ejercicios de la archicofradía del Amor de Jesús. Por la mañana, á las ocho, misa de comunión para los archicofrades, y por la tarde, á las cuatro, exposición del Santísimo Sacramento, rosario y sermón, que predicará un padre Redentorista, haciéndose el acostumbrado ejercicio en honor del sagrado Corazón de Jesús.

Perfectamente corregido y aumentado con los maitines y laudes para la vigilia del Jueves al Viernes Santo y el ejercicio especial para la última noche de año, el oficio del Santísimo Sacramento, según el breviario romano, acaba de publicarse un precioso libro para uso de los socios de la adoración nocturna.

Dicho libro abunda en notas aclaratorias para dirigir con acierto la recitación del oficio, y se ha impreso con tipos muy claros, en papel satinados y con bonitos fotograbados.

2009 Ministerio de Cultura

Ha sido fijado en las esquinas el bando referente al alistamiento de mozos sujetos al servicio militar en el próximo llamamiento.

Recuerda que están obligados á pedir su inclusión en las listas todos los mozos que, sin llegar á veinte años, hayan cumplido ó cumplan diez y nueve desde el día 1.° de enero al 31 de diciembre inclusive del año en que se ha de verificar la declaración de soldados, y los mozos que, excediendo de la edad indicada, sin haber cumplido la de cuarenta años en el referido día 31 de diciembre, no hubiesen sido comprendidos por cualquier motivo en ningún sorteo de los años anteriores.

Como de costumbre, señala los locales de las tenencias de alcaldía para el inscripción

Anuncia Noherlesoom en su *Boletín Meteorológico*, que ha entrado en el quinto año de su publicación, los siguientes pronósticos para esta quincena:

«Será de mal tiempo, lluvioso y nuroso, que persistirá en toda ella, con pocas excepciones. Las borrascas y las depresiones que ocasionarán este prolongado desequilibrio atmosférico se sucederán sin interrupción.

El miércoles 3 empezará á abordar por Irlanda una borrasca, que tendrá por carácter principal el producir una intensa y rápida baja en la temperatura, ocasionando nieves y lluvias en España en este día y en el siguiente.

El 5 y el 6 serán lluviosos, con temperatura más benigna.

El cambio atmosférico más importante de la quincena comprenderá desde el 8 hasta el 13, y será producido por dos borrascas que á un mismo tiempo actuarán en Europa, una por el archipiélago inglés y otra que, partiendo de los parajes de Canarias y Madora, pasará por el S. de España al Mediterráneo.»

**EUSKAL-JAI.**

Muchacho y Echeveste dejaron á Cosme Echevarría y Arana en 20 tantos.

Como puede figurarse el lector, la lucha no ofreció interés alguno.

Cosme, que no se encuentra del todo restablecido de su última enfermedad y no puede cubrir mucha plaza, era flojo adversario para Muchacho y Echeveste. Al mismo tiempo, Arana estuvo desacertado, y la deficiencia de su juego contribuyó á la derrota.

Hubo jaleo entre los concurrentes y silbidos á granel.

El Chiquito de Berástegui y Abadiano, dejaron después en 38 para 40 á Chiquito, Irún y Bachiller.

Este partido fué interesante.

Han regresado á Madrid los pelotaris Navarrete, Machín y Chiquito de Ondárroa.

También se encuentra en esta corte el afamado jugador Pasieguito.

Pronto veremos buenas combinaciones.

**HAN FALLECIDO:**

En La Unión (Murcia), D. Vicente Plazas.

En Sevilla, doña Dolores Bravo de Orejuela y D. José Valdivia.

En Valencia, doña Petronila Torres.

En León, la niña Esperanza Sánchez Canseco y D. Teodoro Arce Castañeda.

En Rivadavia, D. José M. Rodríguez.

En Vigo, D. Bernardo Ramos y García y D. Angel Martínez Torlany.

En Viguera (Logroño), D. Blas Balos y S. de Tejada.

En Murcia, D. José A. Bermúdez.

En Cieza, D. José Anaya y el coronel D. Antonio Fernández.

Ha sido nombrado secretario del Museo Nacional de Pintura y Escultura el ilustre pintor Palmaroli, director que fué algunos años de la Academia Española de Bellas Artes en Roma.

## DOS TELEGRAMAS

En la prensa encontramos los dos despachos telegráficos que publicamos á continuación, que demuestran los nobles sentimientos del pueblo de Santander y la modesta, incomparable y desinteresada del ilustre marqués de Comillas, que tanto bien ha hecho y tantas lágrimas ha enjugado entre sus paisanos.

«Excmo. Sr. Marqués de Comillas.—Madrid.

Santander, que en días aciagos ha sentido mezclarse á sus lágrimas de dolor las que vierte impulsado por la gratitud, suplica á V. E. se digne aceptar el título de duque de Santander que S. M. la reina regente desea conferirle, seguro de que nuestra ciudad se considerará muy honrada con que tan ilustre patricio lleve su nombre en el nuevo título nobiliario, coronado con la gran cruz de Beneficencia.

José María González Tevilla.—Antonio Cabrero.—Estanislao de Abarca.—Faustino Odriozola.—Francisco G. Camino.—Ramón López Dóriga.—Alfredo Alday.—Antonio Huidobro.—José María Martínez.—Alonso Fernández.—Barquín y Alonso.—Leopoldo Pardo García.—Esteban Diego.—Francisco de la Torriente.—Pedro de la Torriente.—Ricardo Cajigal.—Jerónimo Gómez.—Agustín Lavín.—Isidoro del Campo.—Juan Setién Ortiz.—Tomás Gómez.—Santiago González.—José A. Gutiérrez.—Juan Manuel Alonso.—Eduardo Pérez del Molino—Guillermo Illera.—Isidro Castañedo—Francisco J. Aparicio.—Atilano Rodríguez.—Gabriel Hudobro.—Juan, Federico y Luis Aldasoro.—Albino A. Madrazo.—José Gutérrez Ortiz.—Francisco Gutiérrez.—A. V. Basterrechea.—Bonifacio Alonso.—Manuel Torre.—Modesto Piñeiro—Remigio Laspra.—Eduardo Fernández.—Vicente Trápaga—Santos Castañeda—Joaquín Presmanes.—José Manuel Gómez.—José de la Vega.—Enrique Vial.—Alfredo Illera.—Ramón Torcida.—Alfredo del Río Iturralde.—Sotero Ruiz Iberlucea.—Luis García.»

El señor marqués de Comillas ha contestado á este telegrama con otro dirigido al Sr. D. Faustino Odriozola, en que dice lo siguiente:

«Por no creerme acreedor á recompensa alguna, y para no dejar envuelto en duda lo desinteresado de mi afecto hacia Santander, renuncié días atrás los honores para que fui propuesto, pero conservando al mismo tiempo como prendado la mayor valía las demostraciones de cariño que el pueblo de Santander me ha dispensado, siendo ellas lo más grato y honroso del título que se ha querido conferirme.

Ya que no me sea posible volver sobre mis manifestaciones al gobierno de S. M., guardo como apreciadísima ejecutoria el sentido y cariñoso telegrama que he recibido, suscrito por tantos y tan esclarecidos montañeses y el cual habrá de recordarme siempre que hay una ciudad querida á la que jamás podré pagar con mi profunda gratitud y acendrado cariño la deuda con ella contraída.

Ruego á usted dé conocimiento de mi contestación á los demás señores firmantes del telegrama.—*Marqués de Comillas.*»

# EDICION DE LA NOCHE

## SERVICIO TELEGRAFICO
propio de LA CORRESPONDENCIA

### NACIONALES

**Tropas de regreso.**

**Córdoba 4, 11'15 m.**

A las cinco de la madrugada llegó un tren militar, procedente de Málaga, conduciendo al batallón de cazadores de Cuba.

En seguida fueron alojados en el barrio de la Catedral, produciendo los trastornos y molestias consiguientes por lo intempestivo de la hora.

Se trabaja activamente en el cuartel, donde se construyen barracones para alojar las tropas.—*El corresponsal.*

**El concierto económico.—Temporal, fríos y nieves.—Un accidente.**

**San Sebastián 4, 9'50 m.**

La Diputación provincial, en sesión privada aprobó las gestiones realizadas en Madrid cerca del ministro de Hacienda para la revisión del concierto económico.

Reina un temporal crudísimo, el termómetro marca 7 grados bajo cero. Una nevada copiosísima hace difícil el tránsito público, ocasionando muchas caídas entre ellas una que ha sufrido una anciana de sesenta años, ocasionándola la fractura de una pierna.—*El corresponsal.*

**Estado de Salvador.—El juez especial.**

**Zaragoza, 4. 10 m.**

Santiago Salvador continúa en igual estado de gravedad, sin que hayan aun podido los médicos extraerle el proyectil.

El juez especial del proceso en Barcelona, Sr. Domenech, le tomará declaración en el hospital, si el estado del enfermo lo permite.

A dicho señor acompaña en su viaje á esta ciudad el representante del ministerio fiscal en dicho especial proceso.—*Fondevila.*

### DE LA AGENCIA FABRA

**Roma 3.**

En Gibelina, pueblo de escasa importancia de la isla de Sicilia, el vecindario amotinado dió muerte al cabo de los municipales.

En el Consejo de ministros celebrado anoche se acordó mandar 12000 hombres más á Sicilia, con lo cual la guarnición de aquella isla ascenderá á 40000 soldados.

Esto prueba que la situación es gravísima, y que de no ponerle pronto remedio, pudiera acarrear serios trastornos.

**Jerez de los Caballeros 3.**

Ha terminado el anunciado *meeting* corchero, al cual han concurrido todas las clases sociales y todos los partidos políticos.

El Sr. D. Eugenio Silvela ha pronunciado un discurso elocuentísimo, interrumpido frecuentemente y seguido al final por aplausos entusiastas.

Poco después de las cinco ha empezado el banquete.

**París 4, 6'10 m.**

*El Figaro* confirma la noticia que hace días había circulado de que el rey de Servia visitará esta capital á fines de mes.

**Buenos Aires 4.**

(Servicio especial de la Agencia Fabra).

Precio del oro en el día de ayer, 329.

**Washington 4.**

Ayer reanudó sus sesiones el Congreso.

*Nota.*—Sin duda por el mal estado de las líneas no han llegado á nuestro poder, hasta las doce de la mañana, más telegramas que los contenidos en esta hoja.

**París 4.**

La prensa aprueba el indulto concedido al ex director de *La Cocarde*, señor Ducret, si bien reconociendo, por lo general, que éste se ha hecho inhábil para la vida política.

**París 4.**

El total de registros llevados á cabo en casas de socialistas y anarquistas se eleva á 3.022.

Los detenidos en los tres primeros días de enero han sido 2.015, de los cuales, más de la mitad, han sido ya puestos en libertad, después de sufrir interrogatorio minucioso, quedando la policía encargada de vigilar sus actos.

**Roma 4.**

Asegúrase en los círculos del Vaticano que la situación por que atraviesa Sicilia preocupa en alto grado al Sumo Pontífice, que ha mandado dirigir por el cardenal Rampolla unas comunicaciones reservadas á los obispos de dicha isla pidiéndoles datos exactos sobre la extensión del movimiento revolucionario, rogándoles propongan á la Santa Sede las medidas que á juicio de cada uno de ellos deban tomarse para calmar los ánimos, y convencer al pueblo siciliano de la conveniencia de acudir tan sólo á medios legales para conseguir de los poderes públicos las reformas necesarias.

**Viena 4.**

Es de todo prematura la noticia publicada por algunos periódicos del extranjero, respecto á la conclusión de un tratado de comercio con Portugal; sobre la base del tratamiento de nación más favorecida.

Continúan las negociaciones sobre el particular, pero no se puede prever todavía el éxito que tengan.

## EL FRIO

Hoy ha sido el día de frío más intenso en Madrid desde que comenzó el invierno. Amaneció helada el agua de las fuentes y de los estanques. Los leones de la Cibeles parecían cubiertos de gualdrapas de raso, con largos flecos que llegaban al suelo. En el pilón de la Puerta del Sol se podía patinar á las seis de la mañana, y á las ocho rompieron los chiquillos el hielo. En el estanque del Retiro había grandes masas de hielo flotando, y los surtidores de la fuente de los Galápagos se habían helado también en vistosas cristalizaciones.

Muy temprano, llegó á la Puerta del Sol, aterido sobre su caballo, un dependiente de Consumos que venía de la parte de Fuencarral, según hemos oído. Cayó al suelo al desembocar por la calle de la Montera, y conducido que fué á la casa de socorro, murió de frío á los pocos momentos.

Los termómetros señalaban la temperatura cero á las nueve de la mañana, y se suspendió el riego de las calles á la sombra porque el agua se helaba al tocar en el suelo. Los conductores del tranvía han pasado una noche de perros, y no es mejor la que les espera. Entre tanto el barómetro anuncia tiempo seco, que si sigue recrudecerá las heladas y el frío, no pudiendo confiar para que cese semejante temperatura, ni en la nevada, que por mucho que se anuncia no acaba de llegar, ni en un próximo temporal de agua.

Las ropas que habían quedado desde anoche en los balcones para secarse, estaban hoy tan rígidas y duras que más parecían garrotes que ropa blanca. Con una servilleta se podían dar fuertes garrotazos. Ni más ni menos que ocurre cerca del polo Norte, en donde, al decir de los viajeros, un pañuelo puesto á secar se torna duro como el acero fundido y puede abrir de un golpe la cabeza de cualquiera.

Si esto sigue, va á ser preciso establecer, como en Rusia, un cuerpo de vigilantes desheladores que empiecen á palos con el que presente los primeros síntomas de enfriamiento de la sangre.

## CONSEJOS DE MINISTROS
### CON S. M.

**DE ESTA MAÑANA**

Se ha celebrado esta mañana, como de costumbre, bajo la presidencia de S. M. la reina, y ha sido de poca importancia.

El señor ministro de Estado, en su discurso, no se ocupó de política internacional. Hizo solamente un balance del año 93, para deducir de él que los armamentos y los enormes gastos que ocasionan han aumentado en todos los países, lo cual indica que los temores de complicaciones europeas, lejos de disminuir, van en progresión ascendente. Así, pues, el juicio del año que acaba de terminar fué realmente pesimista.

Los decretos puestos á la firma de su majestad fueron muy pocos: uno del señor ministro de Fomento concediendo exámenes extraordinarios en el mes corriente, pero como excepción y, por tanto, sólo por este año, y otro del ministro de la Guerra nombrando vocal de la Junta Consultiva al general Borbón, en la vacante producida por el fallecimiento del general Bugallal.

El señor ministro de la Gobernación puso á la firma de S. M., según dijo el Sr. Moret, tres decretos trasladando al Sr. Laá (D. Guillermo) á la plaza vacante en el ministerio de oficial mayor y al Gobierno civil de Cádiz al Sr. Sarthou, y nombrando para el de Valencia al Sr. Ribot.

Los ministros participaron á S. M. que esta tarde á las cuatro y media, se reunirían en consejo bajo la presidencia del Sr. Sagasta, para tratar de los asuntos pendientes, entre ellos de las instrucciones que han de comunicarse al general Martínez Campos como embajador extraordinario cerca del emperador de Marruecos, las cuales instrucciones tiene ya terminadas el Sr. Moret, así como los ministros de Hacienda, Guerra y Marina han ultimado también el cálculo de los gastos hechos con motivo de la expedición de Melilla, para poder fijar la cantidad á que debe ascender la indemnización.

Este punto interesante es casi seguro, sin embargo, que no se acuerde por el Consejo, porque al decir del señor ministro de Estado, que estuvo muy expansivo con los periodistas, los ministros se limitarán á determinar la suma gastada por dicha causa, que no es precisamente la indemnización, porque en esta se deben también computar los perjuicios ocasionados, las víctimas y las indemnizaciones á sus familias, etc.

El Sr. Moret propondrá al Consejo, según nos manifestó, que se deje á la iniciativa del general Martínez Campos el fijar sobre el terreno en sus conferencias con el sultán la indemnización, enviándole desde aquí simplemente todos los datos necesarios, así para calcularla, como para determinar la forma del pago, las compensaciones, el plazo, etc.

El señor ministro de Estado, por último, desmintió el telegrama publicado por un periódico de la mañana, de su corresponsal de Tánger, asegurando que el general Martínez Campos daría un plazo de ocho días al sultán para resolver.

—No hay tal cosa—dijo el señor ministro.—Esa es una cuestión que me correspondería á mí, por ser puramente de gobierno, y no la he resuelto. Por lo demás, desconfíen ustedes de las noticias de Tánger, porque en aquella ciudad se inventan más noticias sin fundamento que en nuestro café Suizo.

El señor ministro de Gracia y Justicia no asistió al Consejo, porque tiene una hija con algunos síntomas, aunque no muy marcados, de sarampión.

**DE ESTA NOCHE**

Aunque la hora acordada era la de las cuatro y media y se había recomendado la puntualidad, hasta las cinco y media no se ha reunido el Consejo en casa del Sr. Sagasta.

El asunto principal que ha de tratarse es el de las instrucciones que se han de enviar al general Martínez Campos, sobre las cuales guarda reserva el señor ministro de Estado.

Lo único que el Sr. Moret ha dicho es que hasta el 6 ó el 7 no espera recibir noticias de Tánger sobre el día en que pueda salir de Melilla para Marruecos el embajador extraordinario cerca del emperador.

De expedientes llevan pocos los ministros: algunos de Gobernación y de Fomento de poca importancia.

El señor ministro de la Guerra ha participado que continúa el reembarque de las tropas en Melilla sin novedad.

## EL NIÑO VENDIDO

A las dos de la tarde, y con numerosa concurrencia, comienza en la sección segunda la vista de la célebre causa conocida con el título que encabeza estas líneas.

Ocupan sus puestos los seis procesados, comenzando la sesión después de darse lectura á los escritos de las partes, por la declaración de los procesados:

**María Fernández.**

Tiene veintitrés años, soltera, afirma haber tenido relaciones con el procesado, José García, del cual tuvo un hijo que nació el 6 de abril. Desconoce el nombre de la señora á quien dió el niño; que si lo hizo, fué porque la manifestaron que de ese modo aseguraba la suerte de su hijo, y que ignora donde vive la persona á quien se le dió.

Manifiesta que se le cedió á dicha señora, porque creyó poder disponer de su hijo siempre que no fuera para hacerle daño, y que ella oyó decir que la que se llevaba el niño era una duquesa, la cual le dijo que aquel niño gastaría tan buenas ropas como el mismo rey. Según la dijeron, la señora vivía en la calle de Hortaleza.

A preguntas del letrado Sr. Valdenebro, la procesada manifiesta que la han dicho, sin que pueda recordar quien, que el niño le tiene la marquesa de V. Niega se haya hecho recibo de entrega.

Esta declaración es acogida con grandes murmullos en el público.

Según la han dicho, el niño está en Madrid y en casa de la señora que acaba de citar sin que sea posible hacerla confesar ni quién le ha dicho esto ni tampoco en poder de qué persona se halla el niño.

Manifiesta, á preguntas del presidente, que tiene temor de declarar, y después dice que no; siendo imposible arrancarla una palabra más de lo dicho.

**Teresa García.**

Tiene 26 años, es soltera, y vivía en la calle de Santiago el Verde, en el cuarto inmediato al de la procesada. Esta fué la que bajó hasta el portal al hijo de María, se le entregó á una señora, la cual le dió dos papeles para la madre y un dúro para ella.

Según manifiesta, cree haber oído hablar de un recibo, y ella llevó al puesto de *Garibaldi* un papel para que le firmara.

No puede precisar las señas de la señora á quien entregó el niño, pero según recuerda, era algo rubia, alta y gruesa.

**Saturnina Abello.**

Tiene 48 años, es aguadora establecida en la plaza Mayor; se dedica habitualmente á colocar amas de cría.

Tenía encargo de una señora para que la buscara un niño cuya madre le quisiera echar á la Inclusa, con objeto de prohijarle; supo que la María Fernández se encontraba en tales condiciones y se lo propuso, diciéndola ésta que le entregaría el niño á aquella señora, pero sin cobrar por ello cantidad alguna.

**Lucía García Pérez.**

De 45 años, aguadora, había recibido encargo de una señora que deseaba prohijar un niño. Dice que un día vió á una señora en un coche de alquiler, que se paraba delante de la Inclusa; se acercó á ella, la preguntó si buscaba ama, á lo que le respondió que sí, pero que ya le habían proporcionado una, y la señora le pidió á la declarante las señas de su casa, y al poco tiempo fué á verla aquella señora y la encargó un niño ó niña para prohijarla.

Supo entonces que la María se hallaba en las condiciones apetecidas, y la propuso lo que la señora quería.

Ignora quién sea esta, pues siempre iba en coche de alquiler y cada vez por un sitio diferente.

Dice que la señora es pálida, de estatura regular, y el pelo de color rubio oscuro.

Manifiesta que no sabe si es la marquesa de V. la señora de que se trata; que si lo supiera, lo hubiese dicho, pues antes de pagar ella inocentemente, que pagara quien fuese.

**Juan Pedro Sanz.**

De cincuenta años, marido de la anterior «por lo civil y por la iglesia», según sus propias frases.

Redactó, en compañía de otro sujeto, un recibo que aparece en autos y que fué el que llevó la Teresa García para que lo firmara *Garibaldi*, el cual no lo hizo.

Ha visto dos veces á la señora, pero sólo durante un momento.

Que tanto su mujer como él, desistieron de mediar en el asunto en vista de que *Garibaldi* no quiso firmar el recibo.

**José García (a) Garibaldi.**

Tiene treinta y cuatro años; es el padre del niño abandonado; niega ser el padre de la criatera; niega que le hayan llevado papel alguno para firmar, y niega todo cuanto se le pregunta.

A petición del fiscal, se celebra un careo entre este procesado y María Fernández, la cual, al ser preguntada si el procesado Garibaldi era el padre del niño que ella dió á luz, contesta que no sabe.

Este procesado se encierra en una absoluta negativa respecto á todo lo que se le pregunta, y al terminar su declaración se suspende la vista, reanudándose á las cuatro y media con la declaración de

**José García**

Guardia de seguridad, que vivía en la calle de Santiago el Verde. Tuvo conocimiento del alumbramiento de la María Fernández, y ésta le dió el niño que había tenido á una señora para él desconocida, sabiendo por referencia que habían dado por el niño 1500 pesetas.

Después de declarar este testigo, que nada dice de particular, nos retiramos de la Audiencia, faltando por declarar 23 testigos, los cuales son todos de referencia, sin que, según lo más probable, ofrezcan interés ninguna de sus declaraciones.

Ha regresado de su excursión artística nuestro amigo y compañero en la prensa, D. Manuel Valls y Merino.

Ayer por la noche llegó á esta ciudad el Dr. J. B. Busdraghi, discípulo y colaborador del eminente Lombroso; viene á Madrid á estudiar las enfermedades nerviosas y mentales, entrando á formar parte del personal médico del *Consultorio Internacional*, en donde hallará ancho campo para sus especiales estudios.

El presidente del Círculo de la Unión Mercantil, Sr. Muniesa, ha recibido el siguiente telegrama de Jerez de los Caballeros.

«Terminó *meeting* corchero, asistiendo todas clases sociales y partidos políticos asociados al acto.—Elocuentísimo discurso, Eugenio Silvela aplaudido frenéticamente.—Empieza banquete en honor Silvela.—Presidente, *Bosch*.—Vicepresidente, *Palacios*.»

La Sociedad de Cuartetos dirigida por el Sr. Monasterio celebra su sexta y última sesión el viernes 5, á las nueve de la noche, con arreglo al siguiente programa:

1.° Cuarteto en *Re* (ob. 11), para instrumentos de arco, Tschaikowsky, por los Sres. Monasterio, Pérez, Lestán y Mirecki.

2.° Quinteto en *Si menor* (ob. 115), para clarinete, dos violines, viola y violoncello, Brahms; por los señores Yuste, Monasterio, Pérez, Lestán y Mirecki.

3.° Gran Trío en *Si bemol* (ob. 97), para piano, violín y violoncello, Beethoven; por los Sres. Tragó, Monasterio y Mirecki.

En el tren correo de Santander ha llegado á esta corte una comisión numerosa de la ciudad de Segovia, compuesta de respetables personas, representación de todas las corporaciones, centros y sociedades de aquella capital, encargada de gestionar cerca de los poderes públicos el indulto de los tres reos autores del crimen de San Millán, condenados á muerte, y cuya ejecución debe verificarse el martes próximo.

La comisión visitará á S. M. la reina y al presidente del Consejo, acompañada por los representantes en Cortes de aquella provincia.

La *Gaceta* publica hoy el siguiente anuncio oficial:

«S. M. la reina (q. D. g.), regente del reino, en nombre de su augusto hijo, por decreto fecha 18 de diciembre último, se ha dignado nombrar para la iglesia y obispado de Guadix, vacante por defunción de D. Vicente Pontes y Cantelac, á D. Maximiano Rodríguez del Rincón y Soto, obispo de Teruel. Y habiendo sido aceptado este nombramiento, se están practicando las informaciones y diligencias necesarias para la presentación á la Santa Sede.»

Con gran sentimiento hemos recibido la noticia del fallecimiento de la señora doña Victoria Moreno, esposa del ilustrado abogado D. Francisco Bueno, notario de Albanilla (Murcia) y querido compañero, que compartió bastante tiempo con nosotros los trabajos del periodismo desde la redacción de nuestro estimado colega *El Día*.

Acompañamos á nuestro querido amigo en su profundo dolor.

Esta mañana ha fallecido en esta corte, víctima de una penosa enfermedad, el concejal por el distrito de Buenavista D. Ricardo Becerra Bell, persona estimabilísima y que ya había tenido representación análoga en anteriores Ayuntamientos.

Era el Sr. Becerra Bell un cumplido caballero y digno por todos conceptos de la consideración que todos le guardaban.

Acompañamos en su dolor á su distinguida familia.

En la corrida de novillos que se anuncia en la plaza de Toros para el próximo sábado, festividad de los Santos Reyes, torearán los aplaudidos novilleros Pepe-Hillo y Villita, éste nuevo en esta plaza; pero que, sólo en el pasado año, ha toreado en provincias 31 corridas de novillos.

También se verificará una ascensión en globo, por M. Eduardini, que ha de llamar la atención, pues aseguran que en Madrid no se ha conocido ejercicio igual al suyo en este género, y eso que todo el mundo recuerda al desgraciado Mayet.

La vista que por el delito de asesinato se debía celebrar hoy en la sección primera contra Eusebio Penagos y Manuel Hidalgo, se ha suspendido por falta de jurados.

Han salido para Galicia dos ingenieros ingleses para examinar las maravillosas aguas de las Burgas de Orense y visitar los monumentos arquitectónicos de Santiago de Compostela, á la vez que las pertenencias mineras que atesora el suelo gallego.

Mañana, á las nueve de la noche, se verificará en el Centro Gallego la elección de la junta directiva encargada de regir la sociedad galaica durante el corriente año.

La miseria es espantosa en los pueblos del distrito de Vélez-Málaga.

Centenares de familias carecen de recursos y la caridad, inagotable allí, es ya insuficiente para remediar tantos males.

Se presencian cuadros de horror, pues las infelices mujeres que no pueden dar un pedazo de pan á sus pequeñuelos se presentan en los cortijos escuálidas, famélicas, llevando penosamente en brazos á sus hijos y pidiendo de rodillas, con el rostro bañado en lágrimas, un pedazo de pan siquiera con que mitigar el hambre de aquellas tiernas criaturas.

La alarma es muy grande, pues se teme que la miseria pueda impulsar á muchos por mal camino.

El ministro de Fomento, en cumplimiento de lo ordenado en la ley del Tribunal de Cuentas, ha dispuesto que en los pagos á justificar se rindan las cuentas, se examinen y aprueben en el término improrrogable de tres meses.

Pronto quedará definitivamente establecido por un tribunal del estado de Jersey, hasta qué punto tiene derecho un médico á reclamar el pago de sus honorarios por servicios inútiles ó contraproducentes.

El doctor Howard W. Phillips, establecido en la villa de Perth-Amboy, demandó al vecino de la misma villa, Mr. Richard Martin, por la suma de nueve duros que se le debían, en concepto de asistencia facultativa á un hijo de este último.

El demandado se negó á pagar, alegando que fueron inútiles los servicios del médico, y sólo cuando éste dejó de visitarle se puso bueno el enfermito.

Visto el caso ante el juez Harned falló éste á favor del querellante; el otro, terco como él solo, ha apelado á un tribunal superior.

Se trata indudablemente, por una y otra parte, de una cuestión de amor propio ó de la reivindicación de un principio, porque la cantidad en cuestión es insignificante, así para el médico como para el otro señor, que es persona conocida.

Si llegase á establecerse la jurisprudencia de que no cobrase más que el médico á quien se debiera la curación, se acababan las borlas amarillas, dado que se suele atribuir á milagro divino la curación de los enfermos y á descuido ó ineptitud del médico el término fatal de las enfermedades.

**NOTICIAS DE ESPECTÁCULOS.**

El sábado se verificará en el teatro Lara una variada función á las cuatro y media de la tarde, poniéndose en escena las aplaudidas obras cómicas tituladas *La señora de Rodríguez*, *Los postres de la cena* y por primera vez por la tarde la aplaudida comedia en dos actos *La casa de baños*, cuyas representaciones se cuentan por llenos.

—La preciosa obra de Vital Aza, *Villa Tula*, es una mina para la empresa del teatro de la Comedia. En su vista, ésta ha decidido poner en escena *Villa Tula* el sábado y domingo dos veces por día, una por la tarde y otra por la noche.

—La compañía del Sr. Lacasa ha estrenado en Valladolid una revista de actualidad titulada *El canal de Villa-Mora*, que obtuvo buen éxito, haciendo el público salir á escena á los autores de la letra Sres. Blanco y Gutiérrez Monja y al de la música Sr. Ruiz Manzanares.

—La prensa de Guadalajara hace elogios de la compañía de zarzuela Dalmau-Isaura, que actúa en aquel teatro, haciendo especial mención de las señoras Nalbert, Martín Gruas y Pérez y Sres Vázquez y Belza.

El antiguo é ilustrado catedrático de la Universidad de Sevilla, D. Manuel Campos, se vió acometido de un accidente en una de las calles de aquella capital, y al caer al suelo se infirió una herida en la frente, siendo trasladado sin conocimiento á su domicilio.

Deseamos el restablecimiento de tan dignísima persona, que cuenta en esta corte numerosos amigos.

La Real Academia de Ciencias Exactas, Físicas y Naturales de Madrid, abre concurso público para adjudicar tres premios á los autores de las Memorias que desempeñen satisfactoriamente, á juicio de la misma corporación, los temas siguientes:

1.° «Exposición didáctica de las modernas teorías geométricas, no *euclídeas*, ó análisis razonado de los principales trabajos sobre esta parte de la ciencia matemática, á contar de la época de Gauss, hasta nuestros días.»

2.° «Estudio comparativo de las principales materias explosivas, expresando la fuerza que desarrollan, y cuáles son preferibles por ofrecer ménos peligros en su fabricación, manejo, transporte y condiciones de explosión.»

3.° «Descripción geológico-agronómica de una región vitícola de nuestra Península.»

Según se asegura la sala del Tribunal Supremo, que entendía en el recurso de casación interpuesto por los obligacionistas de la casa de Osuna, ha dictado hoy sentencia casando la dictada por la Audiencia á favor de los citados obligacionistas.

Según telegrama recibido en Guerra á las cuatro de esta tarde, han salido para Madrid, del Puerto de Santa María y de Sevilla, los regimientos de Covadonga y de Cuenca, que pertenecen á la brigada Queipo del primer cuerpo de ejército.

Una numerosa comisión de la Diputación y del Ayuntamiento de Segovia, presidida por el Sr. Montejo, ha visitado esta tarde á los señores presidente del Consejo y ministro de Gracia y Justicia, para solicitar el indulto de los reos del crimen de San Millán.

Las circunstancias del delito son tales, que el Sr. Capdepón se ha visto imposibilitado de poder acceder á los deseos de la comisión, y en términos parecidos ha contestado el Sr. Sagasta. La sentencia, pues, se cumplirá probablemente del 9 al 11 del corriente.

Aun no se han recibido en Hacienda todos los datos de la Central, relativos á la recaudación obtenida durante el mes pasado; pero los que se conocen bastan para asegurar que supera á la de igual mes del año 1892, que fué el primero de la gestión del Sr. Gamazo.

El Sr. Castelar ha visitado hoy al Sr. Sagasta, felicitándole por la entrada de año y conversando con él largamente acerca de las negociaciones con Marruecos, en las cuales cree el ilustre tribuno que no deben extremarse las exigencias por parte del gobierno español.

Parece seguro el nombramiento del diputado por Yecla, Sr. García Alonso, para gobernador del Banco de Puerto Rico, y pronto se firmará el decreto correspondiente.

Esta tarde á las cuatro se declaró un violento incendio en la casa número 137 de la calle de Fuencarral, en donde estaba establecida una sucursal de *La New Funeral*.

Ardió por completo el repuesto de ataudes, carros fúnebres, pinturas, etcétera, sin que las proporciones del siniestro fueran tales que hicieran peligrar la finca.

Se han distinguido mucho los bomberos en la extinción del incendio, realizando toda clase de esfuerzos para localizarlo. Un guardia civil que acudió desde los primeros momentos, quedó con la mitad del uniforme abrasado al querer salvar algunas de las cosas existentes en el almacén.

El individuo fallecido esta mañana en la Casa de Socorro del Centro, de quien en otro lugar nos ocupamos, era vigilante de caballería del resguardo de consumos y se llamaba José Suárez González.

## EN EL AYUNTAMIENTO

### DIMISION DEL ALCALDE

Mucha agitación se ha notado hoy en el Municipio, comentándose el resultado de las votaciones de ayer y el descontento de los veinte concejales que, por disgregación de elementos importantes de la mayoría y conservadores, vieron derrotadas sus candidaturas.

Los disidentes, en cambio, se mostraban muy satisfechos del resultado, porque, sin dar el triunfo á los republicanos, han conseguido eliminar de las comisiones á muchos individuos que, á su entender, hacían cuestión de gabinete el pertenecer á las que dentro de la casa se consideran como más importantes.

Los concejales descontentos que abandonaron el salón de sesiones antes de acabar la votación, se reunieron anoche mismo en el café Inglés, donde mientras comían acordaron presentar todos las renuncias de los cargos para que habían sido elegidos.

En cumplimiento de este acuerdo esta tarde quedaban ya en poder del Sr. Angulo las renuncias de los señores Concha Alcalde, Ranero, Novella, Gálvez Holguín, Gómez Herrero, Chavarri y Fernández Cuadra.

También parece que el Sr. Rengifo ha renunciado la vara de primer teniente de alcalde ante el ministro de la Gobernación.

A estas dimisiones seguirán seguramente las de todos los demás compañeros.

El señor alcalde en vista de la actitud en que se han colocado ciertos elementos de la mayoría no ha ocultado á nadie su disgusto, por la gravedad que implica para la buena marcha de la administración municipal esta división nacida por cuestiones de amor propio; y considerando que su salida de la alcaldía pudiera evitar complicaciones al gobierno, esta tarde ha presentado la dimisión del cargo al presidente del Consejo.

La conducta del alcalde en la sesión de ayer no ha podido ser más correcta; no presentó candidatura, porque para esto nombró una comisión; no hizo más que indicar algunos nombres para que fueran incluidos en las comisiones á que los interesados deseaban pertenecer.

Si la comisión nominadora los excluyó, y el Ayuntamiento designó á quien tuvo por conveniente, cúlpese á los que en ello tomaron parte. La derrota para el alcalde hubiera sido consiguiendo los republicanos más puestos de los que han obtenido, cosa que pudo suceder cuando á última hora sólo quedaron en el Ayuntamiento para votar 18 republicanos y 10 monárquicos.

El concejal Sr. Gálvez Holguín, que no había solicitado puesto alguno en comisiones determinadas, sino que sólo desea ayudar al alcalde en sus propósitos de buena administración, ha citado para esta noche en el Ayuntamiento á todos los concejales monárquicos, á fin de tratar puntos importantes relacionados con los distintos temperamentos adoptados por sus compañeros.

2009 Ministerio de Cultura

Contra los taberneros:

Cuando un hombre embriagado comete una tontería, suele decirse que no es él quien la comete, sino la bebida. Ahora bien, si la bebida tiene la culpa, debe ésta alcanzar al suministrador de la pócima.

Con esta lógica discurre un señor Juan Meyerhofer, comerciante retirado de la villa de Unionport, en el condado de Westchester, y que acababa de entablar, fundado en tales razonamientos, un pleito curiosísimo.

El Sr. Meyerhofer, reclama 5.000 duros á Mr. Musig, dueño de un hotel de la misma población, por haberle despachado una dósis de aguardiente que le hizo perder la razón y reñir con otros bebedores, con el resultado de haber recibido varias descalabraduras.

De haberse negado el dueño del hotel á servirle, no hubiera bebido; de no haber bebido no se hubiera embriagado; de no haberse embriagado, no se hubiera liado á lapos, y, en fin, hubiera conservado su razón y su integridad personal.

## BOLSA DE MADRID-COTIZACION DEL 4

| Fondos públicos | Del 3 | Del 4 |
|---|---|---|
| Deuda perpetua al 4 0[0 int.. | 66-80 | 66-90 |
| Idem, id. pequeños ..... | 66-00 | 70-00 |
| Idem id. fin corriente..... | » | 66-90 |
| Idem id. fin próximo..... | 67-60 | » |
| Nuevas series G. y H..... | 68-50 | 68-75 |
| Deuda perp.° 4 0[0 ext. (1891) | 77-30 | 77-45 |
| Idem id. pequeños (1891).... | 78-00 | 77-65 |
| Nuevas series G. y H. (1891) | 78-50 | 78-00 |
| Deuda amortizable al 4 0[0.. | 76-60 | 76-60 |
| Idem id. pequeños..... | 77-55 | 77-30 |
| Billetes de Cuba (1886)..... | 107-25 | 107-35 |
| Id 1890 núms. 1 al 405.000 | 95-35 | 95-40 |
| Idem del Banco Hipotecario.. | » | » |
| Cédulas hipotecarias al 5 0[0. | » | » |
| Idem al 4 0[0..... | » | » |
| Acciones del Banco España. | 377-00 | 378-00 |
| Comp.ª Arrend.ª de Tabacos. | 168-00 | 167-50 |
| **Cambios** | | |
| Londres á 90 días fecha..... | » | » |
| París, ocho días vista..... | » | » |
| Berlín. ocho días vista..... | » | » |

### IMPRESIONES BURSÁTILES

El alza continúa, á pesar de que los francos siguen también á cambios altos.

La contratación en Bolsa desconfiada, por creer que esta mejora de cambios obedece á una jugada; pero no tiene más remedio que hacer lo que quieran en el extranjero, porque allí son los dueños de nuestro crédito.

## SUCURSALES

**creadas para facilidad del público, y donde podrán hacerse las suscriciones de la edición de la mañana, ó encargar que lleven los números de venta de la edición de la noche:**

Serrano, 17, almacen de papel.
Plaza de Santo Domingo, lotería.
Puerta de Bilbao, 5, droguería.
Plaza de Antón Martín, estanco.
Ferráz, 28, relojería.
Valverde, 35 duplicado, cervecería.
Alcalá, 88, droguería.
Lampistería de Marín, Plaza de Herradores, 12.

## CHARADA

Del país de la *dos-primera* arábiga,
para ver al Mesías,
llegaron los tres *Todos* que de *todos*
nada tenían.

*C.*

Solución á la anterior: EPIFANÍA.

## ESPECTACULOS PARA EL DÍA 5.

TEATRO REAL. — No se ha recibido el anuncio.

ESPAÑOL.— 8. —F. 64 de ab.—T. par.—Mar y cielo.—Los corridos.

COMEDIA.—8 1[2.—Serie 3.ª—Villa-Tula.

PRINCESA.—8 1[2.—Serie 1.ª—T. 1.°—Luisa Paranquet.

ZARZUELA. —8 1[2.—El ángel guardián.

LARA. — 8 1[2.—Série 4.ª—T. 3.° impar.—La gente de pluma. — La casa de baños.—(Segundo acto de la misma.)—Ludovico y Ataulfo ó La velada de los ángeles.

APOLO.—8 1[2.—Los descamisados.—Cosas de Apolo.—La serpentina.— El duo de «La Africana».—El reclamo.

ESLAVA.—8 1[2.—El cornetilla.—Tragaldabas.—Los voluntarios.—El abate San Martín.

MARTIN.—8 1[2.—El otro yo.—Los langostinos.—(Segundo acto de la misma.)—Pelaez.

ROMEA.—8 1[2.— La estrella con rabo.—Crispulín. — Oro, plata, cobre y... nada.—Guayabita.

TIRO DE PALOMA A VUELO.—Tiradas públicas miércoles y días festivos.

Entrada general, 15 céntimos.

PARQUE DE MADRID (Casa de fieras).—Exposición zoológica todos los días, de nueve á doce de la mañana y de dos de la tarde al anochecer.

## LOS REFORMADORES.—"El que se mete á redentor....."

—Estoy decidido: me presento concejal. Yo tengo mis ideas, mis propósitos y haré algo en el Ayuntamiento.

Llegó la primera sesión y con ella los acostumbrados razonamientos y los argumentos persuasivos!

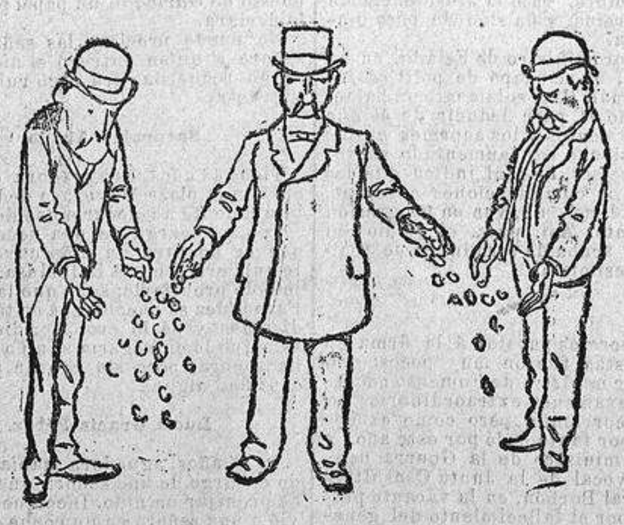

Gastó dinero á manos llenas, y ¡naturalmente! fué elegido.

*En casa.*—¿Es eso todo lo que ibas á hacer en el Ayuntamiento?

# DIARIO DE AVISOS DE LA CORRESPONDENCIA DE ESPAÑA DEL VIERNES 5 DE ENERO


## LAS MÁS ALTAS NOVEDADES DE PARÍS, VIENA Y BERLIN

**EN JUGUETES Y CESTAS DE FANTASIA**

RIQUISIMOS BOMBONES Y TODA CLASE DE DULCES FINOS.—CHOCOLATES, TES Y CAFES

**MATIAS LOPEZ, MONTERA, 25**


### CONSUMOS

Recaudado en el día 3, pesetas 39.732'34.

Diferencia en menos con relación á igual día del año anterior, 314'05.

### COMIDA DE LA CARIDAD

El día 3 se han repartido á los pobres 1464 raciones.

### ESTADO ATMOSFÉRICO

La temperatura máxima del día 3 en el Observatorio de Madrid fué de 4'8 grados; la mínima, de 5'8 bajo cero.

El día 4 en Madrid ha sido despejado y muy frío.

El termómetro del Sr. Grasselli señalaba 1 grado á las siete de la mañana; 6 á las doce del día y 3 á las cinco de la tarde.

El barómetro indica lluvia.

### REUNIONES

El viernes 5 del corriente, á las nueve de la noche, celebra junta general ordinaria el Centro Gallego, para el nombramiento de junta directiva.

El viernes 5 del actual, á las nueve y media de la noche, celebrará junta general ordinaria el Centro del Ejército y de la Armada, para la lectura de cuentas y Memoria anual, pasando después á dar posesión de sus cargos á los señores que han sido elegidos para los que existían vacantes en la directiva.


### AVISOS PARTICULARES

PIANOS A CUERDAS CRUZADAS, cuadro de hierro, 1125 pesetas. Pianos-manubrio, 60 marios. (ocasión.) — *Armonios* de iglesia desde 45 duros.—FUENCARRAL, número 33, NAVAS.

AMA PARA CASA DE LOS PADRES. Libertad 22, 2.° cto. 4.° dcha.

PIANO PLEYEL, CASI NUEVO, barato. Príncipe, 22, 1.° dcha.

PIANO SE VENDE BARATO.—Car.ª S. Jerónimo 14, préstamos.

ALMONEDA DE MUEBLES, COmedor roble, camas, colchones, arañas, alcoba nogal, sillería, gabinete, cortinajes, caja caudales, espejos y piano. Rejas, 1 duplo. bj.°

GRAN SURTIDO de cañoneras á 22 cént. el kilo; bornillas á 25. También hay fuentes, pilas, bombillos, tubos de barada y tragaluces.
INFANTAS, 1.

MARÍA MORALES
Profesora en partos
Reconocimientos y curaciones uterinas. Electroterapia. Hidroterapia y masaje especiales. Gabinetes clínicos particulares para casos de la profesión. Consulta diaria de 11 á 7. Honorarios, 5 pesetas.
Prado, 8, principal.

GUANTE inglés llegó. Espartero, 4.

PILAS DE BAÑO se venden baratas. Mediodía Grande, núm. 11, casa de baños.

SE TRASPASA UN MOLINO DE chocolate y tienda. Razón, Calatrava, 30, botica.

SE VENDE UNA CASA MODERna construcción de 5967 pies; renta 9030 ptas. Se da en 105000. Razón Hernán Cortés, 18, tienda. No se admiten corredores.

ALMONEDA, GABINETES A 75 pesetas. Hay piano. Paz, 15, 1.°

PUEDEN GABINETE CON MIrador. Puerta del Sol 3, pral.

SE VENDEN DOS GRUAS.—Razón, Fuencarral, 144, portería.

FRANCÉS A DOMICILIO, PTA. lección. Prof. M. Ady, Princesa, número 33.

ALMONEDA MUEBLES DE UN título, pianos, alfombras, libros y gran alcoba. Príncipe, 39, pral.

JACAS, JARDINERA, CHArret, guarniciones. Pizmente, 6.

PERDIDA de una perra de caza, blanca, con manchas color canela. Cruz, 31, almacen, se gratificará.

SE VENDEN en sitio céntrico dos casas. Informarán Alcalá, 7, trasportes.

ALMONEDA todo un magnífico mobiliario procedente de un título: salón, alfombras, gabinete, bronces de arte, magnífico piano, armario de tres lunas y otros varios.
Caballero de Gracia, 46, pr.l.

SE ALQUILA SALA Y GABTE. Samuels. Libertad, 14, 2.° izq.°

DISPENSARIO médico quirúrgico destinado únicamente á la curación de enfermos de **garganta, nariz y oidos. Fuencarral, 19 y 21, pral.** Los nuevos medios de curación que en el se emplean en las personas que sufren sordera, flujo de oidos, afecciones de garganta ú ozena, producen siempre resultados inmejorables.


✝

**ANIVERSARIOS**

EL EXCMO. SEÑOR

DON JOSÉ MAC-CROHON Y BLAKE

Y

D.ª ISABEL BARTELL de Mac-Crohon

fallecieron respectivamente el 21 de agosto de 1860 y el 6 de enero de 1890.

R. I. P.

Todas las misas que se digan el 5 del corriente en las Niñas de Leganés, y el 6 en el santuario de Nuestra Señora del Perpetuo Socorro y en las Salesas (paseo de Santa Engracia), serán aplicadas por el eterno descanso de dichos excelentísimos señores.

Sus hijos ó hijos políticos y demás familia ruegan á sus amigos los encomienden á Dios Nuestro Señor.


ALMONEDA, ARMARIO ROpero, chinero tallado, gran espejo y sillerías. Palma, 16, pl. dcha.

SE CEDE GABINETE Y ALCOba. Vergara, 1, entresuelo izqd.

SE NECESITA UN CHICO PARA recados. Carretas, 35, 2.° dcha.

SE VENDE MUY BARATA UNA cuadra y cochera en el barrio de Salamanca; produce buena renta. Lealtad, 15, 2.° darán razón.

DOSEÑORA DE EDAD DESEA una persona estable con a. 6 s. Razón, Corredera Baja, 35, tienda.

CEDEN HABITACIONES.—RAzón, plaza de Oriente, 7, port.°

AMA PARA CASA DE LOS PAdres, recién llegada de Galicia, joven, leche de tres meses. Reina, 35, portería.

OCASION: DESPACHO ENRIque II y otros muebles. Silva, 44, pral.

AMA DE CRIA PARA SU CASA, leche 20 días. Ferraz, 30, 4.°

JOVEN COMERCIANTE DESEA colocación. Concepción Jerónima, 13, pral. izqda.

AMA, LECHE FRESCA, GARANtizada. Veneras, 1, pral.

ALMONEDA COMPRA Y VENTA muebles lujo. Arenal, 1, ent.°


✝

La señora

D.ª FERNANDA MARÍA MON Y DE VELASCO

ha fallecido el día 4 de enero, á las siete de la mañana.

R. I. P.

Sus hermanos, sobrinos, primos y demás parientes, suplican á sus amigos la encomienden al Señor y se sirvan asistir á la conducción del cadáver al cementerio de San Lorenzo y San José el día 5, á las dos de la tarde, en lo que recibirán favor.

Se suplica el coche.
No se reparten esquelas.
El duelo se despide en el cementerio.

✝

**XIV aniversario.**

El señor

D. VALENTIN MONTES Y SORIANO

falleció el 4 de enero de 1880.

R. I. P.

Todas las misas que se celebren el viernes 5 en la parroquia de San Ildefonso, serán aplicadas por el alma de dicho señor.

Su sobrina D.ª Sotera García Valdeavellano; su sobrino político D. Isidro Sánchez, ausentes, y demás familia ruegan á sus amigos se sirvan encomendarle á Dios.


ALCOBAS DE MAPLE nogal, gabinetes y sillerías, chineros, despacho y comedores. **34, Infantas, 34, bajo.**

A LAS SEÑORAS Se hacen trajes elegantísimos desde 10 pesetas; se reforman los antiguos y se enseña á cortar por 30 pesetas. Cruz, 18, 20 y 22, entresuelo izqda., esquina calle Victoria.

ALMONEDA MOBILIARIO casa: hay piano. Zorrilla, 27 (antes Sordo.)

HOTELES SE ALQUILAN DOS por 10.000 rs. cada uno. Razón, Ferraz, 68, 1.°

**TOS**

El único remedio seguro son las **Pastillas Maravillosas del Dr. Blas**. Caballero de Gracia, 3.
**Farmacia abierta toda la noche.**

GRAN POSESIÓN

Se vende una, situada en el próximo pueblo de Leganés, con muchas y buenas construcciones, agua, jardines, huerta, etc.

Se darán detalles y permisos para visitar la finca en la Carrera de San Jerónimo, 37, 3.°, casa del arquitecto D. José Urioste, donde podrán verse los planos y tratar del precio

De 10 á 12 de la mañana.

REMONTOIR ANCORA, 6 ptas., cilindro de acero desde 12; para señora, 17,50; de oro, desde 35. PRECIADOS, 17, y Salón del Heraldo, calle de Sevilla.

PERDIDA: UN PERRO DE CAza blanco, con manchas canela: atiende por Yak. Hortaleza 67, bajo izquierda, gratificarán.

TRAJES Y GABANES trajo se saldan desde 65 ptas. Valen doble. Puerta del Sol, 6, 2.° izqda.

**LOS QUE TENGAN TOS** por fuerte y crónica que sea, tomen las **PASTILLAS PECTORALES del Dr. Andreu de Barcelona**, y hallarán un prodigioso alivio, tan rápido y seguro, que casi siempre desaparece la **TOS** antes de concluir la primera caja.—*Pídanse en las farmacias.*

ACADEMIA PREPARATORIA MILITAR
por D. C. Piñal, comandante de Artillería.
Admite internos de familias distinguidas. Comienza segundo repaso, 8 enero
GREDA, 22, PRINCIPAL, MADRID.

ABONARÉS DE CUBA
Se compran á buenos precios.
J. AGUILÓ, SAN VICENTE, NÚM. 76.

BIBLIOTECA ENCICLOPÉDICA POPULAR ILUSTRADA
Acaba de publicarse el volúmen 102, **Manual del Forjador, Herrero y Cerrajero**, con láminas, obra de suma utilidad, en la que se resuelven todas las dificultades que pueden ocurrir á los que se dedican á estas industrias. Precio **1'50 ptas.** rústica y 2 en tela. Librería de **D. León P. Villaverde, calle de Carretas núm. 4**, quien le remite librándole su valor.

ACADEMIA GENERAL PREPARATORIA
para Ingenieros, Arquitectos y Militares.
PROFESORES Sres. Michelena, Machimbarrena, Mantilla y Olazabal.
Academia, Salud, 21.—Dirección, Barco núm. 36, segundo.

DINERO POR ALHAJAS c.ª S. JERÓNIMO, 32
Al 2 por 100 pasando de 5000 pesetas
**Esta caja de préstamos**, por sobrarle capital y tener buenos tasadores, es la que más da y menos interés lleva; vende en subasta los lotes **(vencido el año)** y **devuelve los restos.**
DESEMPEÑA LOS LOTES DEL MONTE DE PIEDAD

AVISO INTERESANTE
á las personas distinguidas y de gusto delicado. RETRATOS. Los más artísticos y elegantes. GRUPOS. Igual precio que retrato persona sola. AMPLIACIONES. Al grabotipo. Unica casa. Pedir datos. Despacho, piso 3.°, de 9 á 5.—Hay expuestos 1000 retratos, todos precios.
**Sociedad Artístico-fotográfica, Príncipe, 22.**

Salinas de Cabo de Gata
Cerca de Almería (España)
En explotación; extensión, 407 hectáreas próximamente; á adjudicar en primera subasta en el estudio de M. Prudhomme, notario de París, el 1.° febrero 1894, á las dos de la tarde, precio disminuido á 100.000 francos. Dirigirse á M. Lemaire, á Almería; á M. Richard, 35, Avenue de l'Opera, á París, y al citado M. Prudhomme, notario.

OCASION VERDADERA
Se venden muy baratos los siguientes carruajes en buen uso:
Un familiar de campo.
Una charrette.
Monserrat, 20, taller de carruajes.


✝

EL ILMO. SEÑOR

DON RICARDO BECERRA Y BELL

ha fallecido el día 4 de enero, á las dos de la mañana, después de haber recibido los Santos Sacramentos y la bendición apostólica.

R. I. P.

Su afligida esposa la Ilma. Sra. D.ª María González Nandin, sus hijas doña María y doña Ana, sus hermanos, hijo político, nietas y demás parientes, participan tan sensible pérdida á sus amigos y les ruegan encomienden su alma á Dios y asistan á la conducción del cadáver, que tendrá lugar desde la casa mortuoria, calle de Fernando el Santo, núm. 13, á la Sacramental de San Justo, el viernes 5, á las dos de su tarde, por cuyo favor les quedarán agradecidos.

**El duelo se despide en el cementerio.**

✝

LAS SEÑORAS

D.ª DOLORES FERNÁNDEZ DE LOS RONDEROS

Y SU HERMANA D.ª MANUELA

fallecieron á las nueve de la mañana y á las dos de la tarde, respectivamente, el día 25 de diciembre de 1893

R. I. P.

Sus hermanos el Excmo. Sr. D. Bruno y D. Isabel, primos, sobrinos y demás parientes, suplican á sus amigos se encomienden á Dios en sus oraciones.

Las misas de novenario por el eterno descanso de sus almas, se celebrarán en la iglesia de San José mañana 5 del corriente, á las nueve y media y diez de la misma.

Todas las misas que se celebren en el indicado día en la iglesia parroquial de Santa María, serán aplicadas por el eterno descanso del alma de dichas señoras.


SUBASTA EXTRAJUDICIAL
DEL PALACIO DE GUADALCÁZAR
el 15 de enero de 1894, á las dos de la tarde.
El pliego de condiciones estará de manifiesto en el mismo, SAN BERNARDO, 72, de cuatro á seis de la tarde.

LIQUIDACIÓN
Por traslado, liquidamos á precios de fábrica, todas las existencias de sombreros. Precio fijo. PERNETTE, *Barquillo*, 27.

COMPAÑÍA MADRILEÑA DE URBANIZACIÓN

CONVOCATORIA

Con el fin de proceder á su constitución legal, se convoca á los señores accionistas á una reunión preparatoria de la primera junta general el día 21 del corriente, á las dos de la tarde, para tratar de los asuntos siguientes:

1.° Designación de persona ó personas que se encarguen del cobro de los dividendos y de su depósito en el Banco de España.

2.° Examen y aprobación de los Estatutos por que ha de regirse esta Compañía, ó nombramiento de una comisión que se encargue de este asunto.

3.° Designación de los señores accionistas que hayan de componer el Consejo de Administración.

4.° Designación del notario que habrá de autorizar la escritura de constitución de la Sociedad.

NOTA. Se ruega á los señores accionistas residentes fuera de Madrid, que nombren personas que les representen en las juntas, ó envíen al fundador de la Compañía el importe de un dividendo mensual, por lo menos, en letra ó libranza de fácil cobro, y autorización por escrito para representarles, consignando su opinión acerca de los puntos anteriormente expuestos, para tenerla en cuenta.

Número de acciones suscriptas hasta el día 2 de enero de 1894, 486.—Idem de señores accionistas, 166.—Idem de señoras accionistas, 20.

Al suscribirse no se hace desembolso alguno


✝

EL EXCMO. SEÑOR

DON ENRIQUE DE PARRELLA Y SANCHEZ

FALLECIÓ EL DÍA 5 DE ABRIL DE 1893

R. I. P.

Su desconsolada viuda doña María del Carmen Bayo, sus hijos, hijo político, hermano, hermanos políticos, tios, primos y demás parientes, ruegan á sus amigos le encomienden á Dios Nuestro Señor.

Todas las misas que se celebren el día 5 en el Oratorio del Olivar y en el Asilo del Sagrado Corazón de Jesús, y el día 6 en la parroquia de San Millán, por los señores sacerdotes adscritos, serán aplicadas en sufragio del alma de dicho excelentísimo señor.

El Excmo. é Ilmo. Sr. Arzobispo Obispo de Madrid-Alcalá ha concedido 40 días de indulgencia á todos sus diocesanos por cada misa que oyeren, sagrada comunión que aplicaren ó parte de rosario que rezaren por el alma de dicho señor.


JUGUETES Y TARTAS PARA REYES
Dulces, pasteles de crema y nata, salchichón, butifarra y sobreñsada
Plaza de Celenque, 1, FLOR Y NATA


✝

**ANIVERSARIO**

EL SEÑOR

DON JUAN JOSÉ MARTÍNEZ ESPINOSA Y SANJUAN

falleció el día 5 de enero de 1888.

Todas las misas que se celebren mañana 5 en la iglesia de las Descalzas Reales serán aplicadas en sufragio de su alma.

Sus hijos ruegan á sus amigos le encomienden á Dios.

✝

CUARTO ANIVERSARIO

DON JUAN EGUIDAZU Y MARTIRENA

FALLECIÓ EL DÍA 9 DE ENERO DE 1890.

Todas las misas que se celebren el día 5 en la iglesia de San Ignacio y el 6 en la parroquia de San Sebastián, serán aplicadas por su alma.

Su viuda é hijos y demás familia suplican á sus amigos le encomienden á Dios.

✝

LA EXCMA. SEÑORA

DOÑA JOAQUINA ROMEA Y YANGUAS

VIUDA DEL EXCMO. SEÑOR

D. LUIS GONZÁLEZ BRABO

ha fallecido el día 4 de enero de 1894, habiendo recibido los Santos Sacramentos y la bendición apostólica.

R. I. P.

Su director espiritual, sus desconsoladas hijas D.ª Leonor y doña Blanca, hijo político D. Mariano Ruiz de Arana, nietos, hermanas políticas, primos, sobrinos y demás parientes y testamentarios, ruegan á sus amigos se sirvan encomendarla á Dios y asistir á la conducción del cadáver, que tendrá lugar el día 5 á las 11 de la mañana, desde la casa mortuoria, Conde de Aranda, 3, al cementerio de la sacramental de San Isidro, en lo que recibirán especial favor.

El duelo se despide en el cementerio. Se suplica el coche. No se reparten esquelas.

✝

LA ILMA. SEÑORA

D.ª MARIA DEL ROSARIO CÁRDENAS DE VALLE

falleció el día 6 de enero de 1893

R. I. P.

Su viudo el Ilmo. Sr. D. José María del Valle: hijos Ilmo. Sr. D. Manuel María y D.ª Concepción; hijos políticos D.ª Felisa Jimenez y don Francisco Jara, nietos, sobrinos y demás parientes, ruegan á sus amigos se sirvan encomendarla á Dios y asistir á la misa de aniversario y funeral, que por el eterno descanso del alma de dicha señora, se ha de celebrar el viernes 5 del actual, á las once de su mañana, en la parroquia de Santa Bárbara (antes Salesas).

Todas las misas que el mismo día se celebren en dicha iglesia y en la parroquial de San Luis y el 6 y el 7 en la capilla de Santa Catalina de los Donados, por los señores sacerdotes adscriptos á las mismas, se aplicarán en sufragio de la expresada señora.

2009 Ministerio de Cultura