

Ayer, visitó Valencia

## El Papa, con los damnificados de la riada



- Asimismo ordenó a numerosos sacerdotes

(Páginas 8 y 9)

## DEPORTES

# Parrita, campeón nacional de caza

- Dedicó su segundo título nacional a su mujer y su hermano, pero de forma "especial" a su gran rival y amigo Rodolfo Assas, recientemente fallecido



**FUTBOL: (0-0)** El Deportivo consiguió aguantar el resultado inicial, pese a ser embotellado por el Arganda

**BALONCESTO: (72-76)** El Caja Provincial dio la sorpresa al vencer a domicilio al CAMPM

**FUTBOL-SALA:** La lluvia, protagonista; diecisiete encuentros tuvieron que ser suspendidos

*Pre Rude*

(Páginas 11, 12 y 13)

En la Residencia Sanitaria, desde enero de 1982 hasta agosto del mismo año

## NACIERON MAS DE 800 NIÑOS

- Las consultas de puericultura también fueron numerosas, tal y como se indica en una memoria sobre las actividades realizadas en dicho centro



- En el Ambulatorio de la Seguridad Social se han efectuado una media de 4.500 inspecciones ambulatorias por mes y más de mil inspecciones a domicilio mensuales

(Página 16)

## AZUQUECA DE HENARES

Colegio "Virgen de la Soledad"

# La asamblea de padres decidirá sobre el despido de un profesor

(Página 3)

provincia provincia provincia provincia

**En el Ayuntamiento se guardan importantes documentos sobre la historia de la villa**

Según informa el boletín "Ciudad de Tamaya", de la Asociación Cultural "Amigos de Tamajón", los estudiosos de este pueblo que estén interesados en conocer algo de la historia y tradiciones del mismo, podrán encontrar una buena muestra documental en el Ayuntamiento.

Entre los libros que da cuenta el boletín, destacar uno de cuentas de la Virgen de los Enebrales, patrona de Tamajón, y otro de cuentas del Hospital de los Pobres de la villa de Tamajón. El libro de cuentas del Hospital de los Pobres de Tamajón, empieza en el año 1718, el 28 de enero. En

él se detallan todos los gastos que tiene el Hospital, los enfermos y las revisiones que periódicamente hacía el visitador general eclesiástico, vicario de Mohernando. No hay que olvidar que era una institución controlada por el clero, aunque pagada por los moradores de la zona.

En cuanto a los libros de cuentas de la Virgen de los Enebrales, el primero empieza en 1713 y termina en 1758. El segundo libro da cuentas desde 1761 al 1818, con el inventario de todos los bienes que posee la Virgen.

En estos libros se detallan los gastos e ingresos que tenía la Virgen, regalos, donativos, rentas, visitas de control del visitador general eclesiástico, vicario de Mohernando, así como el

nombre de las Justicias.

Otros documentos de interés que se encuentran también en el Ayuntamiento, son los relativos al pleito que la villa de Tamajón sostuvo por muchísimos años contra la villa de Ayllón, por el derecho que los de Tamajón tenían a pastar, cortar leña para hacer sus comidas y hacer pan los pastores, y a abreviar en sus aguas sus ganados, en tierras de Ayllón.

**SUS AHORROS MERECE BUENOS REGALOS**

**RECUERDE:**  
hasta el 15 de Noviembre



**IMPOSICIONES: 25.000 Y 50.000 ptas.**

La Caja ha seleccionado, con destino a sus clientes, una serie de regalos. Elija usted el que prefiera. Sólo tiene que suscribir una Lámina de Ingreso con Abono Diferido, por un importe de 25.000 o 50.000 pesetas, e inmediatamente recoge su regalo

El 15 de febrero próximo, la Caja abonará en su cuenta el importe de la Lámina y los intereses del ahorro ordinario correspondientes a la cantidad suscrita, generados hasta la citada fecha

*La Caja que sirve siempre.*



**DE AHORROS DE ZARAGOZA ARAGON Y RIOJA**

**Bibliografía Alcarreña**

Uno de los repertorios bibliográficos más importantes sobre nuestra provincia es la obra de D. Juan Catalina García López "Biblioteca de Escritores de la Provincia de Guadalajara y Bibliografía de la misma hasta el siglo XIX". Esta obra, editada en Madrid en 1988, consta de 799 páginas, fue escrita por uno de los mejores historiadores que ha tenido nuestra tierra y es básica en su historiografía. Está dividida en tres secciones: la primera sobre la biografía y bibliografía de los escritores nacidos en la provincia de Guadalajara; la segunda sobre libros y papeles referentes a ella; la tercera trata de escritos especiales referentes a hijos de la misma, hayan sido o no escritores.

La labor realizada por este ilustre académico de la Historia es muy meritoria. Fue verdaderamente ardua y difícil la recopilación de datos, obligándole a consultar muchas fuentes documentales: los protocolos notariales, los libros de actas de los ayuntamientos, las escrituras de las fundaciones piadosas en las Iglesias, los testamentos en las notarías, los archivos de los conventos y parroquias, etc. Los archivos de las universidades de Alcalá y Sigüenza, por las que pasaron una buena parte de los ingenios de la provincia, aportaron una gran cantidad de datos; igualmente el Archivo Histórico Nacional. Es una obra analítica y crítica, cuya amplitud cronológica

abarca desde el siglo XI hasta 1899; la disposición del material es alfabética y la cantidad del mismo es exhaustiva.

El primer escritor citado es el moro Abdallahben Ibrahim, el Hichari, nacido en Guadalajara el año 1106 y el último es un monje trinitario del siglo XVII Fr. Antonio de Zúñiga. Comprende en total 280 autores y 1.233 obras. Abundan las obras sobre temática religiosa, las históricas, filosóficas, jurídicas y de medicina; dentro de los tratados sobre Lengua y Literatura se cita una Gramática del siglo XI escrita por el moro Abdallah-ben-Omar.

En la sección segunda se recogen en total 85 autores y 120 obras documentales, cuyo contenido temático es variado, siendo su análisis minucioso y completo, aunque no exhaustivo.

La tercera sección está dedicada al estudio de los escritores naturales de la provincia que escribieron sobre ella. Todas las localidades alcarreñas, a las cuales hacen referencia las obras documentales, están ordenadas alfabéticamente. Su análisis es breve, pero crítico y minucioso. Son en total 95 nombres toponímicos y 581 obras.

Al final se dedican dos hojas para aumentos. Dos índices, uno geográfico y otro de personas cierran este magnífico repertorio del gran investigador alcarreño.

**Ricardo Murillo, documentalista de "Arriaca"**

**Creaciones**

**ORTIZ**

Confecciones **SASTRERIA A MEDIDA**  
finas de SEÑORA, CABALLERO y NIÑO  
Generalísimo Franco, 8 - Teléfono 213564  
**GUADALAJARA**

# provincia provincia provincia provincia

## entre bastidores

Andan tan contentos los dirigentes del Moto Club Yunquera con la prueba que celebrarán el próximo domingo y ya están trabajando para la organización de la primera prueba del campeonato de España, a celebrar en los primeros meses del próximo año. Sin embargo, no llegan a comprender, y pienso que no lo comprende ningún deportista que sea eso y nada más, el hecho de que siempre haya gente con ánimos de apuntarse los tantos deportivos en el terreno político. Tampoco es para desanimarse por eso, ya que sabe que en este mundo tan complicado deporte y política van muy unidos. Ya se sabe lo que piensa casi toda la gente de la misión que ha desarrollado el fútbol en la época franquista — y no digamos el papel del Real Madrid, según otros —. Por eso, habrá que hacer oídos sordos y procurar que las pruebas que organice el Moto Club salgan lo mejor posible, porque con ello ganaremos todos, políticos incluidos. Por lo demás, tampoco está fuera de lugar el patrocinio de algún organismo político y no tiene porque ser perjudicial el que todos intenten apuntarse el tanto siempre y cuando colaboren para que salga lo mejor posible.

\*\*\*

Las municipales, que al parecer no se van a adelantar en el tiempo, están colmando ya la atención de los partidos políticos. Hemos oído entre bastidores que el PSOE y AP, en plan triunfador como están y antes de que se pase la euforia, trabajan ya de lleno en la elaboración de listas para las candidaturas municipales, mientras UCD parece un poco más descolgada, recuperándose todavía del "trauma". En fin, que no hemos salido de una cuando ya entramos en otra.

\*\*\*

De la nada al todo. El tiempo tiene estas cosas. Igual nos pasamos años enteros sin probar gota de agua, como de repente nos llega en abundancia. De seguir así en los próximos días, no habrá muchos problemas en los meses de verano. Pero como nunca llueve a gusto de todos, algunos agricultores de la vega ya dicen que podía haber esperado unos días por eso de las patatas. Total, por unos días.

CASARES

## AZUQUECA DE HENARES

### La asamblea de padres decidirá sobre el despido del profesor de Educación F.

El jueves próximo, día 11, se celebrará una asamblea de padres de alumnos del colegio "Virgen de la Soledad", en la que se acordarán las medidas a adoptar de cara a la contratación para este curso del profesor de Educación Física y Deportes, cuyo posible despido, que se barajó días pasados, ha causado gran malestar entre los alumnos.

Como recordarán nuestros lectores, la semana pasada la Asociación de Padres se mostró contraria a la renovación del contrato al profesor que había impartido la citada asignatura durante el pasado curso escolar, lo que motivó una protesta de sus alumnos por las calles del pueblo, que reivindicaban la renovación del contrato. Al parecer, la Asociación no se veía capaz de satisfacer las prestaciones económicas, por lo que se consideró su despido. Sin embargo, y ante las presiones de los alumnos, el viernes pasado se celebró una reunión entre la Junta Directiva de la Asociación, el profesor en cuestión y la Dirección del Colegio, para intentar buscar una solución al problema.

Según ha explicado a este diario el director del colegio "Virgen de la Soledad", las propuestas hechas a la Asociación fueron aceptadas en un principio, aunque tendrá que ser la asamblea la que decida finalmente si se aceptan, continuando el actual profesor, o no, por lo que habría que buscar otro. Preguntado el director del centro sobre las proposiciones concretas que había hecho el educador, se negó a comentarlas, argumentando que no le parecía correcto hacerlo sin que las conociesen previamente los padres de alumnos.

### INCENDIO EN UN ALMACEN DE FRUTOS SECOS

A las 4.30 de la madrugada del lunes, fueron avisados los bomberos de Guadalajara con el fin de sofocar un incendio que se había declarado en un almacén de frutos secos, propiedad de Angeles Yagüe, de Azuqueca de Henares.

El fuego afectó a las viviendas superiores. Toda la estructura del inmueble

ha quedado afectada y corre peligro de desprendimiento. Fue necesario el desalojo de las casas. No existieron, por suerte, desgracias personales. Los bomberos pudieron regresar a las 8 de la mañana. El propietario del inmueble es Mario Marto Castro y son dos las viviendas existentes sobre el almacén.

Por tanto, será la asamblea de padres la que ponga punto final a este suceso, con la decisión que adopte, el jueves que será soberana. En cualquier caso, parece claro que los alumnos han mostrado su gran afecto y predilección por el actual encargado de la cuestión deportiva, por lo que será lógico que la asamblea se muestre también conforme con sus peticiones y le renueve su contrato.

La contratación de profesores de Educación Física y Deportes no es competencia del Ministerio de Educación, por lo que en muchos colegios son las Asociaciones las que se hacen cargo del tema.

### CONTABILIDAD GENERAL Y FINANCIERA

Incluyendo:  
— Plan General de Contabilidad.  
— Plan de Contabilidad para las PYMES

### CONTABILIDAD ANALITICA DE EXPLOTACION

Rigurosamente ajustada al Grupo 9 del PGC.

#### Indispensable:

— Para conocer los costes, márgenes y resultados de los productos y de las Empresas  
— Por la próxima implantación del IVA

#### Ambas materias puede cursarlas por correspondencia

Facilitenos su nombre y dirección, por correo o por teléfono, y le enviaremos gratis:  
— Información completa de Planes de Estudio.  
— El primer cuaderno de Lecciones de ambos cursos.

ESCO Cuesta de Santo Domingo, 3 - Madrid (13)  
Autorizado por el Ministerio de Educación y Ciencia  
Apartado 10.129 • Teléf. (91) 241 48 91

## YUNQUERA DE HENARES

### Final de la Copa de la Real Federación Española de Motociclismo

El próximo día 14 de los corrientes, domingo, se celebrará en la localidad de Yunquera de Henares otra gran prueba motociclista de las que nos tiene acostumbrados el Moto Club Yunquera. En esta ocasión se trata de la Final de Copa de la Real Federación Motociclista de España, en la que participarán pilotos juniors y seniors en la categoría de 250 c.c.

Según fuentes de la organización, se espera que acudan unos 35 pilotos, que están entre los mejores de nuestro país, ya que se contará con los campeones y subcampeones de varias provincias españolas. Los entrenamientos serán el día 13, sábado, a partir de las 14 horas y la final se disputará el domingo, a las 11 de la mañana.

Por otra parte, el Moto Club Yunquera ya se prepara para la celebración de una prueba del campeonato de España, a desarrollar en los primeros meses del próximo año, habiendo obtenido de la Federación la primera prueba del citado campeonato, con lo que éste se iniciará en Yunquera. Como se puede comprobar, el trabajo de-

sarrollado por el Moto Club Yunquera es constante y siempre trayendo a nuestra provincia los mejores pilotos y las pruebas más interesantes.

### ORDENACION DE UN SACERDOTE

Ayer, en Valencia, y junto a otros novicios de nuestra provincia y el resto de España, el Papa Juan Pablo II ordenó sacerdote al joven de esta localidad Miguel Angel Pérez Estremera, de 26 años de edad, que ha cursado sus estudios en el seminario seguntino. La ordenación de Miguel Angel Estremera ha despertado gran interés en el pueblo, por lo que han sido muchas las personas, en su mayoría jóvenes, que han viajado a Valencia para asistir al acto.

En la misa, concelebrada con el Papa por cuatro obispos y los neosacerdotes, se ordenaron 136 sacerdotes, estando presentes unos 4.000 de toda España. Al final de la misa, se disparará una "mascaletá". También, en el mismo momento, tuvo lugar la monición del arzobispo de Valencia, monseñor Roca Cabanellas.

## MOLINA DE ARAGON

### Empató fuera de casa

### Primer punto para el C.D. Molina

En el encuentro de fútbol disputado el pasado domingo, correspondiente a la 3.ª Regional Ordinaria, el equipo de fútbol de Molina logró su primer punto en este campeonato, al empatar a un tanto con el Avance, de Alcalá, en el terreno de este último. A pesar de que el campo estaba hecho un barrizal completamente, el equipo molinés desarrolló un buen juego y fruto

de ello fue ese punto que se trajo para esta tierra.

Por otra parte, y dado que los resultados no le habían sonreído mucho, puede significar una pequeña ayuda moral de cara a otros confrontamientos. El equipo, que ha sido creado este año, parece que comienza a entrar en juego y es de esperar que poco a poco logre afianzarse y lograr más triunfos.

## EXCMO. AYUNTAMIENTO DE GUADALAJARA

### EDICTO

Don Alfredo Ortega Ortego solicita autorización para instalar una carnicería (transmisión de licencia), en la calle Gral. Medrano de Miguel núm. 2-bajo, de esta ciudad.

Lo que se hace público para general conocimiento y al objeto de que cuantas personas interesadas lo deseen, puedan formular en el plazo de diez días, las reclamaciones que estimen oportunas.

Guadalajara, 9 de diciembre de 1981  
EL ALCALDE  
Fdo.: Ilegible

**agricultura ~ ganaderia agricultura ~ ganaderia**

Nuestra última impresión, previa al comienzo del arranque de la remolacha azucarera de invierno dejaba en el aire fundados temores de que, si no llovía pronto y bien, habría que retrasar la apertura de algunas fábricas en las zonas Centro, Ebro y Duero por falta de agua para su normal funcionamiento. Incluso por lo que se refiere a la de Aranjuez, se decidió la apertura de un pozo con la esperanza de encontrar veneros suficientes para cubrir sus necesidades. Por fortuna y ya dentro del período de arranque, sobrevinieron precipitaciones en las mencionadas áreas, suficientes para aventar el temido riesgo.

Eso socorro de las nubes no alcanzó, ni ha alcanzado todavía, en la zona Sur en la que se cultiva la remolacha de verano, por lo que se retrasan allí los preparativos de siembra, como ya sucedió el año pasado, lo que fue motivo principal de que los agricultores andaluces no pudiesen poner en cultivo la superficie necesaria para cubrir el cupo de producción que les fuera asignado en la regulación de la actual campaña. Y ya a lo largo de los diversos ciclos vegetativos, las fases de sequía que se sucedieron impidieron, en las tierras de secano un desarrollo normal de la raíz, siquiera su riqueza,

La campaña remolachera

**Recolección y molienda normales**

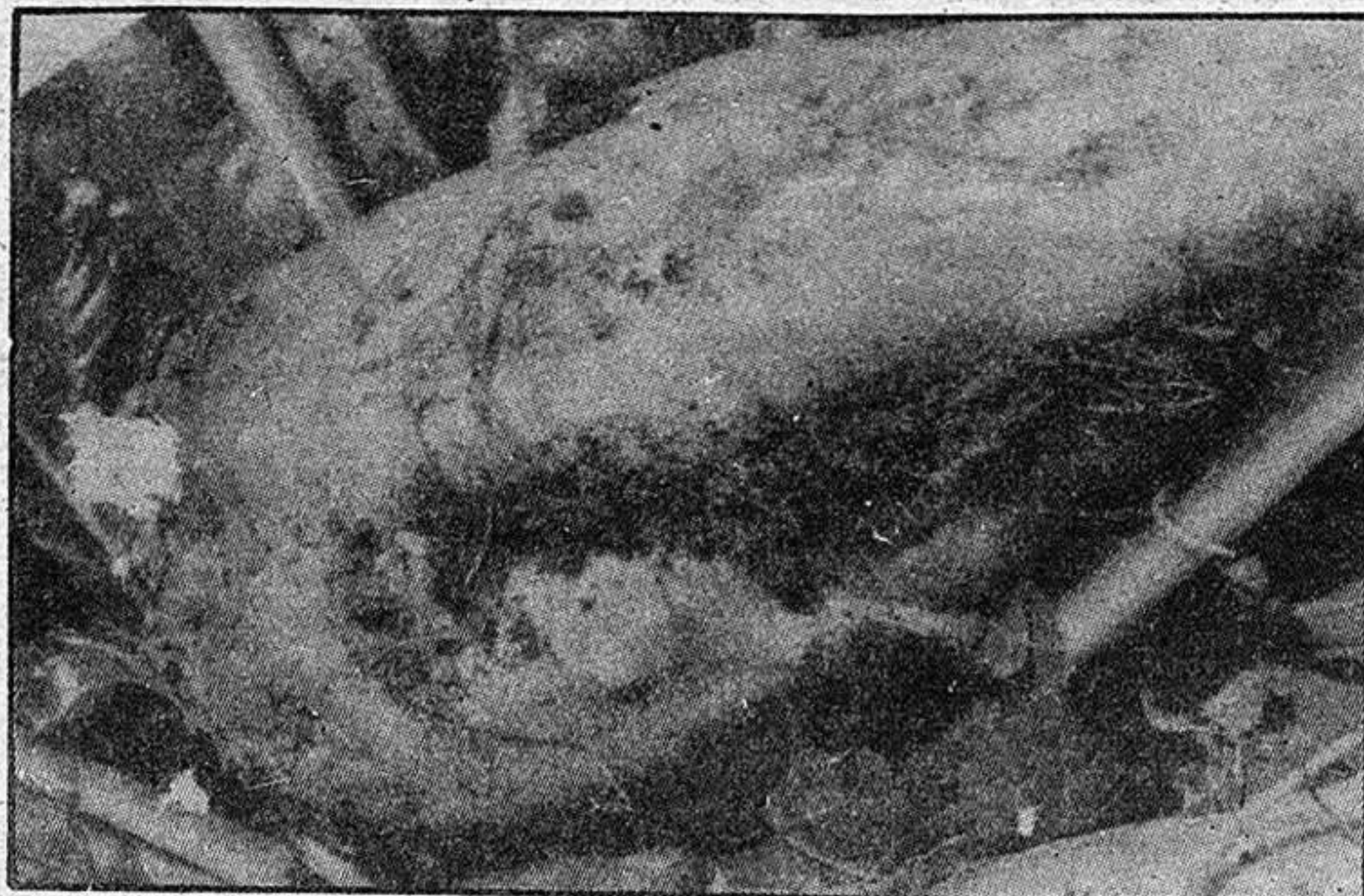

así como la de los campos regados, haya sido catalogada de muy buena. En conclusión: que la producción media por hectárea, considerada la de secano y regadío, se quedó allí en torno a veinte toneladas hectárea. Tal resultado y la actual climatología son causa de desánimo entre los remolacheros, pero hay pronósticos sobre el tiempo referidos a las tres primeras semanas del mes en curso que vaticinan lluvias con mediciones superiores a los valores normales. De confirmarse semejante cambio el agua llovediza levantará el ánimo en el campo, y puesto que hay

tiempo aún para enterrar semilla no debe descartarse, todavía la posibilidad de que la campaña 1983-84 no comience siendo negativa en las fértiles tierras de la cuenca del Guadalquivir.

En las demás zonas todo marcha bien en lo que se refiere a la remolacha de invierno. El arranque, transporte y molienda de la raíz se están realizando con entera normalidad, sin que se hayan producido problemas de ninguna clase. Las precipitaciones que en Levante tuvieron la dramática magnitud que ha promovido en todo el país un movimiento general de solidaridad

- El arranque, transporte y molienda de la raíz se están realizando con entera normalidad, sin que se hayan producido problemas de ninguna clase
- Las perspectivas, por lo que se refiere al abastecimiento nacional de azúcar en la Península para 1982-83, siguen siendo favorables. Parece evidente la autosuficiencia ya que se espera recolectar más de un millón de toneladas

efectiva con los damnificados, tuvieron en las cuencas del Duero, Ebro y Tajo un valor positivo porque, sobre asegurar el logro del cultivo en su plenitud, proporcionó al suelo el tempero preciso para facilitar la recolección e incluso mantener el desarrollo de la planta que sigue en tierra,

y, sobre todo, aumentar su riqueza sacárica. Es por ello que ciertos medios del sector remolachero-azucarero no descartan la posibilidad de que la media nacional (incluyendo la remolacha de verano) supere en algunas decimas el 13 por 100 que se considera normal.

**AUTOABASTECIMIENTO DE AZUCAR**

Las perspectivas por lo que se refiere al autoabastecimiento nacional de azúcar en la Península para 1982-83, siguen siendo favorables. Parece evidente la autosuficiencia, por cuanto se espera obtener entre 1.060.000 y 1.080.000 toneladas procedentes de la remolacha, a incrementar con unas 14.000 toneladas de caña y con los sobrantes, en poder de la Administración de años anteriores. Y si tenemos en cuenta que el consumo peninsular se mantiene en ligera regresión, por lo que se ha replegado hacia un millón de toneladas, parece evidente que para los enamorados de hacer previsiones de déficit de producción y a soñar con importaciones, entraremos en la campaña 1983-84 con un sobrante del orden de 90.000 a 100.000 toneladas.

E. de P.

**RADIO GUADALAJARA**  
**DE**

**LA RUEDA DE EMISORAS RATO**

EN DIRECTO DE 12 A 14 Y DE 19 A 20 HORAS

En el 94.7 megaciclos FM de su receptor

**TODOS LOS DIAS, UNA EMISORA  
POR Y PARA GUADALAJARA**



El cultivo de trigo en los últimos años, viene sufriendo ataques de nematodos (*H. avenae*) que se van haciendo cada vez más intensos y frecuentes en las distintas regiones cerealistas de España ocasionando grandes pérdidas de rendimientos.

Estos problemas, si bien se intensifican con la presencia de lluvias en el momento de la siembra y nascencia del cultivo, tienen su verdadero origen en la existencia de suelos fuertemente infectados por el parásito.

#### SINTOMAS

Los ataques se han presentado inicialmente por pequeños rodales que se van extendiendo, bien circularmente o en forma de lenguas.

Estos se hacen más visibles en las zonas un poco elevadas (media ladera), dato que nos ha llevado a la conclusión de que su difusión se ve favorecida por un alto grado de humedad en el suelo, pero sin llegar al encharcamiento.

Este hecho se comprobó, al analizar las parcelas de zonas bajas encharcadas que también presentaban amarillez y mala vegetación, sin encontrar en las raíces de ninguna de ellas ataques de *H. avenae*.

Cuando el cultivo tiene de 1 a 3 hojas y el grado de infestación es importante, los rodales son muy visibles aun de lejos, y que prácticamente no existen vegetación en ellos. Sin embargo, en un estado de desarrollo más avanzado del cultivo (ahijamiento) pasan más desapercibidos y es necesario adentrarse en la parcela para poderlos detectar.

Al principio las plantas afectadas presentan:

En su parte aérea:

—Un retraso ostensible en su desarrollo.

—Empiezan a amarillear pero no en su totalidad, sino poco a poco, y las plantas comienzan a secarse de arriba hacia abajo, tomando una tonalidad marrón claro que se va oscureciendo paulatinamente. (En esto se diferencia del encharcamiento o "asfixia radicular" que produce plantas totalmente amarillas y más tarde se vuelven blanquecinas.)

No obstante esta sintomatología externa del cultivo, debe completarse con un examen radicular para poder descartar otras causas con síntomas similares a simple vista (hongos, insectos de suelo).

En raíces:

—En los primeros momentos aparecen unos abultamientos tan pequeños que no se observan a simple vista pero que se detectan al recorrerlas con los dedos.

—Poco a poco las raíces comienzan a bifurcarse y emitir nuevas raicillas por encima de estos pequeños nudos, que no son

otra cosa que los puntos atacados por el parásito, que no dejan pasar la savia, dando lugar a la formación de una especie de escobillas características que proliferan rápidamente, encontrándonos pronto con plantas de una gran maraña de raíces y, por el contrario, un escasísimo desarrollo de su parte aérea. Este desarrollo de escobillas radiculares, comienza por las puntas y continúa hacia arriba.

—Las puntas se van pudriendo y desprendiéndose y la planta termina quedándose prácticamente sin sistema radicular.

Se ha comprobado que si el proceso se desarrolla lentamente y este ataque, que podemos denominar primario, no es muy intenso, la planta comienza a emitir raíces por la zona alta próxima al cuello y empieza a resurgir, aunque en ningún caso llegará a la producción normal. Cuando no consigue alcanzar este enraizamiento muere irremisiblemente.

#### CICLO DE HETERODERA AVENAE

Para poder comprender estos problemas es necesario conocer al menos las generalidades de las fases por las que pasa el parásito durante su vida.

Los nematodos del género *Heterodera* en general y la especie de *H. avenae* que nos ocupa, pertenecen al grupo de fitoparásitos obligados, ya que para completar su ciclo biológico precisan el concurso de una planta huésped (en este caso concreto un cereal sensible) bien espontánea o cultivada.

La heterodera se caracteriza por formar quistes, que no son otra cosa que el cuerpo de la hembra adulta lleno de huevos.

Cuando ésta muere, las paredes de su cuerpo se endurecen, convirtiéndose en una bolsa protectora muy resistente (quiste) en la que los huevos pueden permanecer en perfecto estado de viabilidad durante varios años (5-10), esperando el cultivo oportuno para avivar.

Las larvas permanecen dentro del huevo hasta el 2.º estadio, de los cuatro por lo que tiene que pasar antes de llegar a adulto. Dichos huevos, eclosionan escalonadamente sin que sea necesaria la salida escalonada del quiste, por lo que un quiste puede contener a la vez huevos y larvas.

Cuando las condiciones del medio, humedad y temperatura en el suelo les son favorables (óptimo entre 10° y 15° C) y existe proximidad de un cultivo sensible, dichas larvas abandonan el quiste, pasan a la tierra e invaden el huésped más cercano con la mayor rapidez posible, especialmente en el caso del trigo y la *H. avenae*, como hemos podido comprobar en este estudio, ya

#### Problemas para los cereales

## La "Heterodea avenae" en el cultivo del trigo

que las pequeñas raicillas eran atacadas apenas emergían.

Este primer ataque es el más intenso y peligroso, ya que al tomar la planta totalmente indefensa es capaz de anular prácticamente el cultivo, en caso de ser intenso.

Este es el momento de mayor peligrosidad, dato que hay que tener muy en cuenta en los posibles tratamientos, ya que necesariamente han de cubrir dicho período crítico.

Las larvas, una vez dentro de la raíz, se fijan cerca del cilindro central, donde realizan las dos mudas restantes a través de las que se van deformando. Llegada de madurez, se fecundan y se cargan de huevos, reabsorbiendo totalmente su contenido para la formación de éstos, rompen la superficie de la raíz y salen al exterior poco a poco hasta que mueren, cayendo al suelo y con-

dicular que hace a las plantas más sensibles a los accidentes meteorológicos (sequía, vientos...)

—Las heridas producidas por la invasión de *H. avenae* son puerta abierta a posibles ataques posteriores de hongos y bacterias.

#### LUCHA

Se puede enfocar en dos caminos:

Directa:

—Mediante nematicidas cuya aplicación se realizará siempre antes o en el momento de la siembra, para cubrir ese período crítico de la germinación del que antes tratamos.

(En ensayos realizados en la campaña 77-78, sobre campos de trigo con ataques comprobados mediante análisis, hemos obtenido incrementos de cosecha que

CUM. FHLEUM. POA. SECALE. SETARIA.

También los mencionados estudios nos hacen referencia a la sensibilidad de avena de primavera o invierno, cebada y centeno.

—El ruleado del suelo después de la siembra hemos comprobado mejora la nascencia de las plantas incluso en zonas con grandes ataques.

—Las aportaciones de nitrógeno bajo formas de absorción rápida y foliares, en determinados casos ayudan a reverdecer el cultivo, por lo que aparentemente parece paliarse el problema pero realmente, cuando estos ataques se han adueñado de una parte considerable de la raíz, el ahijamiento es muy escaso, las plantas se ahilan y si llegan a espigar lo hacen sin llenar el grano. Por otro lado, dichas aportaciones excesivas de nitrógeno favorecen la proliferación de las malas hier-



virtuándose en quistes dispuestos a comenzar de nuevo el ciclo.

Existen hembras que no llegan a ser fecundadas y que, aunque dan origen a quistes, su contenido no se resuelve en huevos por lo que son estériles, razón que hace necesaria la diferenciación analítica de los quistes en "viables" y "no viables".

Un porcentaje muy pequeño de estas larvas que entraron en la raíz no se fijan permanentemente ni se deforman, sino que son también móviles y filiformes en estado adulto, dando lugar a los machos que realizan la fecundación.

#### LOS DAÑOS

Los daños producidos por *H. avenae* sobre el trigo podemos diferenciarlos en dos tipos:

Directos:

—Pérdida de savia

—Imposibilidad de circulación de la misma

—Heridas

Como consecuencia:

—Retraso vegetativo

—Pérdida de raíces

—Falta de ahijamiento

—Nulo o escaso espigado

—Pérdidas de cosecha

Indirectos:

—Pérdida de vigor aéreo y ra-

oscilaban entre 10-50 por 100.)

Variedades resistentes:

Su hallazgo será de gran interés pero hasta el momento sólo hemos podido comprobar la sensibilidad en las variedades más usuales:

CAJEME. MEXIPAC. YECORA. SIETE CERROS. TRIPLE DWARF. COCORIT. DIAMANTE. ANZA. IMPETO.

Indirecta:

—Mediante alternativas de cultivos que eliminan las siembras de cereales en años sucesivos para evitar se incremente el problema, aunque como anteriormente apuntábamos su viabilidad en el suelo puede conservarse hasta 10 años, si bien con mucha menos intensidad cada año.

—Evitando la proliferación de hierbas capaces de mantener la biología del parásito mientras llega el cultivo sensible. Estudios realizados en Francia nos señalan como posibles huéspedes de *Heterodera avenae*:

AGROPYRUM. AGROSTIS. ARRENHATERUM. AVENA. SORGHUM. ALOPECURUS. BRACHPODIUM. BROMUS. DACTYLIS. TRisetum. DIGITARIA. FESTUCA. HORDEUM. KOELARIA. LOLIUM. TRITI-

bas, con la consiguiente competencia para el cultivo y el peligro de encamado posterior del mismo.

—Respecto a tipos de suelo, aunque no sea totalmente selectivo, se comprueba que los ataques más intensos se detectan en los suelos más sueltos.

—Los cultivos sembrados más tardíamente se han visto menos atacados, aunque posiblemente debido a la climatología de la campaña, en la que ha llovido intensa y casi continuamente entre los meses de octubre a febrero.

#### CONCLUSIONES

En el momento actual los medios con que se cuentan para paliar el problema son:

—Analizar la presencia de *H. avenae* si se sospecha su posible existencia debido a la mala vegetación del cereal anterior.

—Tratamientos nematicidas realizados siempre antes de la siembra con mayor o menor anticipación a la misma, según las indicaciones del tipo de producto que se vaya a realizar.

—Separar el mayor espacio de tiempo posible dos cultivos consecutivos de cereales.

M. A. F.

# opiniones ajenas - cartas al director

## BUENAS

Por el cambio, dicen que votó la mayoría del pueblo español y debe ser cierto ya que hasta mis compañeros me han recriminado lo que yo entendía como merecido descanso después de una temporada exenta de vacaciones y de haber soportado una campaña electoral en la que, si bien, nos hemos mojado, no es menos cierto que, lo hemos hecho bajo el prisma de lo más conveniente, según nuestro particular criterio provincial; lo que en definitiva justifica que nos tomásemos un tiempo de meditación al no estar refrendada nuestra opinión con lo que el pueblo español ha manifestado.

Hoy volvemos a la palestra con el convencimiento de que, como manifestase Felipe González la noche del 28-0, las cosas han cambiado y que todos, exclusivamente todos, hemos de ayudar a que las cosas mejoren. Nuestras dudas siguen siendo las mismas, pero hemos de abrir, necesariamente, un paréntesis de esperanza y confianza hacia los socialistas y contribuir en la medida de nuestras posibilidades a que las cosas tomen un rumbo diferente, pese a que estamos de acuerdo con que el toro por lidiar no presagia nada más que malas intenciones, llámese como se llame el partido en el poder, y esa sea nuestra principal razón para soltar nuestro capote.

Desde hoy, y ya que me han apuntado que este comentario se toma casi como editorial, diré las cosas en su propio nombre con la dimensión justa y apuntando cuantas deficiencias observemos para que éstas se arreglen en la mejor forma posible, es decir, lo que ya hacía pero cambiando de personajes políticos a los que criticar. Para tranquilidad de propios y extraños esto continuará igual pese a que lo único que ha cambiado es el decorado. Luego que no nos digan que somos parciales, apuntar deficiencias es una forma de señalar los fallos que han de enmendarse.

Me comentaban, también, que esta sección no saldría más porque su autor estaba excesivamente significado. Otro error más para nuestro buenos críticos, buenos no por las intenciones sino porque nos leen; demostraremos también que estaban equivocados, pero reconoceré que desde hoy y siguiendo sus consejos, en vez de hacer quinielas me dedicaré a los toros, ya que de otra manera perderé todas las apuestas del mundo.

Ya solamente me resta, después del período de reflexión, dedicarme día a día a contarles cuantas cosas vea, me cuentan, se comentan y en su conjunto componen lo que ustedes en definitiva quieren leer.

PACO

## OPINIONES AJENAS

OLGA GARCÍA LOPEZ

(Asociación Alcarreña para la Defensa del Medio Ambiente)

### ¿Hacia una deshumanización?

Entre las continuas y peligrosas agresiones a las que se encuentra sometido el hombre se puede considerar el embrutecimiento mental como una de las más importantes.

Hoy en día, todos sabemos como la Sociedad moderna, el llamado "progreso", nos va acercando cada vez más deprisa hacia una destrucción del planeta, y en definitiva, hacia nuestra propia destrucción. La carrera armamentista, la proliferación nuclear —con sus variantes más sofisticadas como los misiles y bombas atómicas o en su forma más usual con centrales nucleares—, los humos y gases de nuestras fábricas que burlan la normativa legal sin control administrativo alguno, la contaminación urbana también incontrolada, los vertidos radioactivos con una vida activa de millones de años, la extinción de especies animales, la reducción de los espacios naturales y zonas verdes por la especulación del suelo, el aumento demográfico de la población, la masificación y despersonalización de las ciudades y un largo etcétera, contribuyen todos ellos al progresivo deterioro de nuestros ríos, mares y bosques, de la vida animal y vegetal y hasta del propio hombre.

El ser humano, como especie animal más inteligente, es el responsable directo de esta destrucción, siendo, al mismo tiempo, víctima de su ciencia y moderno progreso tan mal empleado, tanto a nivel físico con la aparición de extrañas enfermedades, de mutaciones, de cánceres por radiaciones y de pulmones prematuramente envejecidos por tanta contaminación; como a nivel psíquico —importante aunque menos visible— produciéndose un gradual embrutecimiento y una falta de sensibilidad ante los continuos ataques que está sufriendo y que convierten a la persona humana en una máquina con el cuerpo destrozado y el cerebro rudo.

La moderna sociedad industrial, basada en el progreso de la técnica y en el crecimiento económico, va envolviendo entre sus redes al ciudadano medio, que se deja atrapar sin apenas oponer resistencia, por el consumismo despilfarrador que impere en nuestras ciudades. El binomio "producción-consumo", consigue crear una serie de necesidades superfluas falsas que estimulan al trabajador a producir más —más horas de trabajo = más paro = menos tiempo libre— para consumir más. De este modo, cuando hemos conseguido la TV, necesitamos el coche, luego el chalet, después... una y mil necesidades "innecesarias" que nos hacen vivir insatisfechos, llenos de frustraciones y envidias, frente a quien ya las posee. Este es un círculo que se cierra en sí mismo y dentro del cual nos movemos todos, desde el obrero hasta el ama de casa, la mujer liberada, los niños o el intelectual.

Unido a este consumismo está la competencia y la incomunicación. Competencia que nos hace agresivos, egoístas, deseando ser más que el otro y rechazar la cooperación. Competencia que nos deshumaniza y nos convierte en simples muñecos del consumo. Y la falta de comunicación, favorecida por los medios de radiovisión, prensa, publicidad y toda una serie de artilugios que nos dan todo pensado y nos evitan la "molestia" de leer, de rela-

cionarnos con los demás, con la Naturaleza y de pensar y reflexionar por nosotros mismos.

Y es aquí, donde podemos encontrar el origen de algunos de los problemas psíquicos que afectan al hombre moderno: strees, depresiones, agotamientos físicos y mentales, úlceras, imsonios, insatisfacción por mencionar algunas y que son la consecuencia natural del ritmo de vida que llevamos. Para curarnos de éstas, llamémoslas "enfermedades", nos sobran medicamentos —a excepción de algunos casos muy concretos claro está— siendo posible su solución por medio de un cambio de conducta, consistente en pensar más y consumir menos.

Se trata pues, de ver la vida desde otra perspectiva —nosotros abogamos por la ecologista— buscando una vuelta a la Naturaleza y cambiando paulatinamente nuestros hábitos por otros que favorezcan nuestro armónico desarrollo físico e intelectual. Así por ejemplo, cosas fáciles de realizar a corto plazo, serían el tratar de disminuir la utilización del automóvil utilizando bicicletas, transportes públicos o simplemente nuestras piernas, lo cual nos traería, no solo un descongestionamiento del tráfico y un ahorro de gasolina, sino un mayor bienestar para nuestro cuerpo; el trabajar menos horas —conformándonos con ganar lo suficiente— y dedicar más tiempo a nuestro ocio, cambiar la TV por la lectura o la conversación y dedicación a la familia y amigos, frecuentar lugares de reunión donde haya actividades culturales o sociales en las que participar, prescindir de cosas innecesarias, salir de la ciudad al campo, hacer deporte, huir de la masificación y el borreguismo y ver en el hombre a un ser que piensa y siente. En definitiva, prescindir en lo posible de la tecnología y el consumo, para acercarnos a una vida natural más en armonía con nuestro medio biológico y cambiar esta vida urbana por otra más sana y equilibrada que mantendrá en mejores condiciones nuestra salud física, así como despejada y activa nuestra mente.

Aunque parezca demasiado sombrío el futuro que pintamos para la humanidad si seguimos por este camino equivocado, hay cosas que son de rabiosa actualidad: según UNICEF, hay un quinto de la población mundial que lucha diariamente por la mera supervivencia y cientos de niños que mueren de hambre y pobreza cada día, mientras las naciones gastan en armamento cantidades astronómicas de dinero que bastaría para solucionar estos problemas. Sin contar con que el 80 por 100 de los grandes cerebros están dedicados a inventar nuevas armas. La constante violación de los derechos humanos en El Salvador, Nicaragua y otros países, el bárbaro terrorismo, la falta de respeto hacia nuestros mayores abandonándolos prácticamente en asilos. Todo esto y muchas barbaridades más que vemos o leemos todos los días, es sombrío y actual. Es, por tanto, evidente, que debemos cambiar o asistir a un holocausto nuclear en el peor de los casos o lo que es más probable, al constante deterioro por nosotros mismos, el medio ambiente, de las demás especies y de nuestra propia vida.

## LA PRENSA

ALCARREÑA

Redacción y Administración: Cogolludo, 36. Guadalajara. Teléfono: 22 48 03 y 22 85 97.  
Talleres: Las Flores, s/n. Marchamalo. Teléfono: 23 08 03.

Director: Francisco Javier Pérez de Almenara  
Directora titulada: Ana Amador Sastre  
Redactores y Colaboradores:  
Pablo Bodega, Juan Carlos Díez Villahoz,  
Félix García Pérez, Carlos Romero, Carlos Sanz, Fernando Sotillo  
y Félix Torcal.  
Fotografía: Alfonso M. Romo  
Diagramación y Diseño: Esther Rubio  
Distribución: José Manuel Laborda  
Director Comercial: Manuel Delgado



### PUNTUALIZACIONES A DARDO

Señor director:  
Por medio de usted me quiero dirigir al señor DARDO, autor de la sección "La Calle" del diario que usted dirige.

En el número del jueves 4-XI-82 usted dice no saber si el río Henares está contaminado o no. Francamente, no creo que quepa la menor duda. Pero si lo que quiere usted decir es que no tiene pruebas científicas para afirmarlo, yo sí las tengo y puedo afirmar que el río Henares a partir del punto de vertido del colector del barranco del Coquín está, no ya contaminado, sino muerto para la fauna piscícola.

Mis estudios personales al respecto, para un caudal similar al que ahora lleva (y prácticamente no ha variado en los dos últimos años, salvo dos o tres períodos de lluvias), indican que la cantidad de oxígeno disuelto en el agua a partir de dicho

punto y hasta el puente de la N-II es de menos de 0,5 ppm (partes por millón), y le recuerdo que con 3 ppm los peces emigran a otras zonas y por valores inferiores la fauna desaparece y comienza la putrefacción (oxidación anaerobia).

No obstante, personal y organismos más cualificados que yo le deberían proporcionar más y mejores datos. Si le sirve de algo, que lo dudo, le recuerdo que es deber del Ayuntamiento depurar las aguas residuales urbanas.

Esperando haberle sido útil.

Adolfo Ruiz Rojo  
(Licenciado en  
Química Industrial)

# opinión - opinión - opinión - opinión - opinión

## Luchar contra el hambre

Cada día abundan más las noticias referentes a los países latinoamericanos y siempre, de manera machacona, aparece una palabra que golpea una y otra vez al lector: violencia. Todo parece haberse vuelto de color sangre en muchos países del continente americano. Luchas intestinas en el seno de los ejércitos y de los gobiernos, enfrentamientos entre clases sociales, masacres a cargo de grupos paramilitares y de los propios ejércitos, represión brutal e indiscriminada... Siempre violencia y más violencia. Muerte como conclusión final.

En los últimos años, como salida a una situación insostenible, se ha agudizado de manera radical la gran diferencia social y económica existente entre las capas detentadoras tradicionalmente del Poder, los grandes terratenientes, y las capas bajas de la sociedad, los trabajadores del campo que no tienen propiedades y no disponen de otro medio de vida del que les puede proporcionar el trabajo manual. La forma de dominación que ha imperado en estos países, forma semejante al feudalismo más sangrante, ha originado una fuerte diferencia entre dos formas de sociedad paralela, la que configuran los detentadores del Poder, irradiante de riqueza, y la que patentizan el resto de los ciudadanos, pobres, sin recursos, sin medios de vida dignos, analfabetos y sin posibilidad alguna de desarrollo por la intransigencia de los poderosos, que siempre han contado con el ejército. Entre estos dos formaciones, no ha surgido una tercera de capa burguesa y de profesionales que apaciguaran las grandes diferencias existentes y

que pidieran acoger en su seno a la mayoría de la población.

Este vacío tenía que ocasionar, necesariamente, una reacción de la mayoría contra la opresión y la injusticia, con el firme y elogiado ánimo de conseguir mejoras necesarias y posibles. La situación actual en Latinoamérica debe analizarse, por tanto, desde estas bases: el deseo de la mayoría de lograr una vida digna y de privar a los poderosos de privilegios que no les pertenecen y que usan en su único y personal beneficio. A este deseo se opone, como estamos viendo, la oligarquía, acostumbrada a ser todopoderosa, a practicar en solitario el ejercicio del Poder, a dominar mediante todos los medios posibles, a vivir a costa de los pobres.

Es pues, y por encima de todo, una lucha de clases feroz y violenta en la que se enfrentan el ánimo de unos de acabar con la injusticia y la miseria con quienes la provocan y no tienen deseo alguno de ver perjudicado su "status". Estos, por supuesto, cuentan con la fuerza del ejército, con la fuerza de las armas. Desde mi particular punto de vista, es más explicable el conflicto latinoamericano desde esta vertiente que desde la óptica ideológica que defienden algunos, es decir, desde el juego de influencias que desarrollan USA y URSS, a pesar de que siempre se ha aliado la revolución del lado soviético, aún sin ser comunista, sino contra el hambre.

Oscar SAN JUAN

## Pisos que se caen, responsables por descubrir

No hace tanto tiempo que hemos criticado el sector de la construcción, y no con ánimo destructivo o sarcástico, sino intentando analizar desde un punto de vista lo más frío y objetivo posible la crisis de esta parte de la economía española y las causas que han producido ésta.

Hoy hay un nuevo motivo, más allá del simple hecho de tratar un tema de interés para todos, que nos lleva a hablar de la construcción, o mejor dicho, de la destrucción de lo ya construido y del porqué de esta caída de algo, aparentemente hecho para perdurar un número considerable de años, y que no ha pasado de ser un edificio mal hecho, que ha puesto en peligro vidas y ha dejado a algunos vecinos en la misma calle.

Por supuesto, que nos estamos refiriendo a la Torre primera de las construidas en Los Manantiales, de relativamente joven estreno, puesto que para un edificio diez años o once no suponen más que una pequeña parte de la andadura a realizar. Se trata de un caso que ha de volver a dejar a un número de personas en algo que nada se parece al confort social.

Los pisos de Los Manantiales son en su mayoría comprados y habitados por los dueños, poca gente vive de alquiler. Se trata de unos pisos que en su día resultaban baratos y que por esto mismo

fueron adquiridos con una cierta aceptación, a pesar de las molestias que siempre aporta uno de los barrios de la periferia de cualquier ciudad por pequeña que ella sea. Yo tuve ocasión de vivir en uno de esos pisos, de esto hace ocho años, y ya por ese tiempo en que aún estaban esperando su estreno, como aquel que dice, las nuevas viviendas, eran muchos los vecinos que se quejaban de que en una de las zonas de la torre las paredes tenían grietas que no decían nada bueno. No se equivocaron lo que presentían el desastre, y sin que haya pasado mucho tiempo desde entonces los pisos de esa zona del edificio, sobre todo los más altos se han visto muy perjudicados de las grietas y los fallos, que nada dicen a favor de los encargados de la construcción de este desastre de viviendas.

Ahora los vecinos que han visto cómo la casa se les venía encima, y digo esto no precisamente por usar refranes sino porque es exactamente lo que ha ocurrido, no saben a quién pedir soluciones. Las quejas se plantean a la junta de vecinos, pero esta junta lo único que puede hacer es anotar las protestas y pretender a su vez encontrar al responsable de los derrumbamientos, a los que se han llevado al bolsillo los millones que deberían haber sido empleados en unos ma-

teriales sólidos y un personal competente.

¿A quién se puede pedir la solución? ¿quién va a sacar a estas gentes del apuro? ¿quién va a pagar los desperfectos? ¿quién va a asegurar que las nuevas torres construidas no correrán el mismo destino que la primera dentro de ocho años? Esperamos todos la respuesta, y además con un ruego que se traduce en exigencia: queremos que la respuesta sea coherente.

NURIA

## Los "transfugas" atacan de nuevo

De nuevo el fenómeno de los "tránsfugas" vuelve a hacer su aparición en la escena política española, ya que un grupo de miembros del defenestrado partido centrista ha decidido encauzar su futuro político por otros derroteros bien distintos a los de su ya antigua formación. Como ya ocurrió en su día, es el Partido Demócrata Liberal de Antonio Garrigues Walker quien pretende ser el foco de atracción de este nuevo trasvase de militantes centristas que parecen resistirse a permanecer en la orilla de los vencidos, ya que, evidentemente, la derrota no siempre resulta fácilmente asimilable.

Por ello han de considerarse en cierta manera insólitas y sorprendentes las recientes declaraciones del líder liberal, Antonio Garrigues, al subrayar que la decisión política de los hombres que han decidido estos días juntarse al PDL representa una reafirmación de sus posiciones y de sus orígenes ideológicos. Sin lugar a dudas resulta temendamente significativo que estos nuevos trasvases se hayan producido inmediatamente después de la debacle sufrida por UCD en las pasadas elecciones generales del 28 de octubre y no antes. Por eso sería ciertamente interesante saber si esta misma actitud hubiera sido adoptada en el caso de que UCD hubiera triunfado en los pasados comicios. A buen seguro, la situación habría sido bien distinta, ya que el atractivo que representa el poder está en ocasiones por encima de las propias convicciones personales.

No es de ninguna manera justificable el hecho de señalar que con este trasvase un grupo de hombres han pretendido reafirmar sus verdaderos orígenes ideológicos, ya que por los motivos anteriormente mencionados lo único que pone de relieve una iniciativa de tales características es una total falta de seriedad y congruencia políticas. No se puede jugar con el electorado de esta manera, a pesar de que determinados políticos han conseguido "sacar provecho" de su ambigüedad política, ya que han logrado obtener en las pasadas elecciones un escaño, en virtud de su "pase" a otras formaciones políticas, objetivo que quizá no hubieran alcanzado en el caso de permanecer en el partido en el que militaban desde un principio.

Es preciso desterrar de una vez por todas la imagen oportunista que caracteriza a una gran parte de la clase política española, pues existe el peligro de que el desencanto y la indiferencia hagan mella en la población española, a pesar de la masiva respuesta electoral dada por los ciudadanos de este país el pasado 28 de octubre. De cualquier manera, habrá de ser ese mismo electorado quien tarde o temprano califique y valore a esos hombres y mujeres que basan su trayectoria política en la simple búsqueda del poder por el poder, obteniendo la respuesta popular que realmente merecen.

SARMENTAL



# ESPECIAL PAPA — ESPECIAL PAPA — ESPECIAL PAPA — ESP

RELIGION, IGLESIA, COMUNIDAD

Sección de Carlos ROMERO

(Sacerdote)

## Texto íntegro del discurso a los trabajadores y empresarios

Queridos trabajadores y empresarios:

Me alegro de encontrarme hoy con vosotros en esta hermosa ciudad de Barcelona. Os saludo con particular afecto y os agradezco vuestra cariñosa acogida, que me hace sentir tan a gusto entre vosotros, como un amigo y hermano. Os pido desde el primer momento que llevéis mi saludo a vuestros hijos y familias.

A vosotros, queridísimos trabajadores y trabajadoras, a los presentes y a los ausentes, a los nativos de esta tierra o provenientes de otras regiones, así como a los de toda España, vengo a anunciaros el "evangelio del trabajo".

La Iglesia considera un deber suyo imprescindible, en el campo social, ayudar a "consolidar la comunidad humana según la ley divina" (*Gaudium et spes*, 42), recordando la dignidad y los derechos de los trabajadores, estigmatizando las situaciones en las que estos derechos son violados y favoreciendo los cambios que conducen al auténtico progreso del hombre y de la sociedad.

El trabajo responde al designio y a la voluntad de Dios. Las primeras páginas del Génesis nos presentan la creación como obra de Dios, el trabajo de Dios. Por esto, Dios llama al hombre a trabajar, para que se asemeje a Él. El trabajo no constituye, pues, un hecho accesorio ni menos una maldición del cielo. Es, por el contrario, una bendición primordial del Creador, una actividad que permite al individuo realizarse y ofrecer un servicio a la sociedad. Y que además tendrá un premio superior, porque "no es vano en el Señor" (1 Cor., 15, 58).

Però la proclamación más exhaustiva del "evangelio del trabajo" la hizo Jesús, el Hijo de Dios hecho hombre —y hombre del trabajo manual—, sometido al duro esfuerzo. El dedicó gran parte de su vida terrena al trabajo de artesano e incorporó el mismo trabajo a su obra de salvación.

Por parte mía, en estos cuatro años de pontificado no he dejado de proclamar, en mis encíclicas y catequesis, la centralidad del hombre, su primado sobre las cosas y la importancia de la dimensión subjetiva del trabajo, fundada sobre la dignidad de la persona humana. En efecto, el hombre es, en cuanto persona, el centro de la creación; porque sólo él ha sido creado a imagen y semejanza de Dios. Llamado a "dominar" la tierra (*Gén.*, 1, 28) con la perspicacia de su inteligencia y con la actividad de sus manos, él se convierte en artífice del trabajo —tanto manual como intelectual—, comunicando a su quehacer la misma dignidad que él tiene.

El concepto cristiano del trabajo, amigos y hermanos trabajadores, ve en éste una llamada a colaborar con el poder y amor de Dios para mantener la vida del hombre y hacerla más correspondiente a su designio. Así entendido, el trabajo no es una necesidad biológica de subsistencia, sino un deber moral; es un acto de amor y se convierte en alegría: la alegría profunda de darse, por medio del trabajo, a la propia familia y a los demás, la alegría íntima de entregarse a Dios y de servirlo en los hermanos, aunque tal donación conlleva sacrificios. Por eso el trabajo cristiano tiene un sentido pascual.

La consecuencia lógica es que todos tenemos el deber de hacer bien nuestro trabajo. Si queremos realizarnos debidamente no podemos rehuir nuestro deber ni conformarnos con trabajar mediocrementemente, sin interés, sólo por cumplir.

Vuestra laboriosidad tenaz y vuestro sentido de responsabilidad os hacen comprender, queridos her-

manos y hermanas, qué lejos están del concepto cristiano del trabajo —y hasta de una recta visión del orden social— determinadas actitudes de desinterés, de derroche de tiempo y de recursos que se están difundiendo en nuestros días, tanto en el sector público como en el privado. Por no hablar del fenómeno del absentismo, un mal social que no sólo toca la productividad, sino que ofende las esperanzas y sufrimientos de quien busca y reclama desesperadamente una ocupación.

Dentro del esfuerzo que empuja a creyentes y hombres de buena voluntad hacia el logro de una sociedad verdaderamente humana, la Iglesia quiere estar presente por fidelidad al Evangelio —"buena nueva" de salvación para todos, pero especialmente para los pobres y los oprimidos—, recordando las enseñanzas que provienen de la palabra del Señor.

— El trabajo es ciertamente un bien del hombre y para el hombre. A este respecto, en la encíclica *Laborem exercens* he subrayado que "el trabajo es para el hombre y no el hombre para el trabajo" (núm. 6). El meollo de la doctrina social cristiana sobre el trabajo se centra aquí: no se llega al recto concepto del trabajo si no se está en estrecha dependencia con el recto concepto del hombre.

— El trabajo y la laboriosidad constituyen un deber y un servicio a la célula familiar, a su vida, unidad, desarrollo y perfeccionamiento. Por ello, "la razón de ser de la familia —decía hace tres años a los obreros polacos— es uno de los factores fundamentales que determinan la economía y la política del trabajo".

— La naturaleza rectamente entendida del trabajo no sólo respeta las exigencias del bien común, sino que dirige y transforma toda actividad laboral en cooperación eficaz al bien de todos, enriqueciendo así el patrimonio de la familia humana.

Lo dicho anteriormente me lleva a tocar brevemente un problema que no es exclusivo de España, pero que la afecta en buen grado: me refiero al paro.

La falta de trabajo va contra el "derecho al trabajo", entendido —en el contexto global de los demás derechos fundamentales— como una necesidad primaria, y no un privilegio de satisfacer las necesidades vitales de la existencia humana a través de la actividad laboral.

Es un problema urgente y que debe empujar a cada cristiano a asumir sus responsabilidades en nombre del Evangelio y de su mensaje de justicia, de solidaridad y de amor.

De un paro prolongado nace la inseguridad, la falta de iniciativa, la frustración, la irresponsabilidad, la desconfianza en la sociedad y en sí mismos; se atrofian así las capacidades de desarrollo personal; se pierde el entusiasmo, el amor al bien; surgen las crisis familiares, las situaciones personales desesperadas, y se cae entonces fácilmente —sobre todo los jóvenes— en la droga, el alcoholismo y la criminalidad.

Sería falaz y engañoso considerar este angustioso fenómeno, que se ha hecho ya endémico en el mundo, como producto de circunstancias pasajeras o como un problema meramente económico o sociopolítico. En realidad constituye un problema ético, espiritual, porque es síntoma de la presencia de un desorden moral existente en la sociedad, cuando se infringe la jerarquía de los valores.

La Iglesia, a través de su magisterio social, recuerda que las vías de

solución justa de este grave problema exigen hoy una revisión del orden económico en su conjunto. Es necesaria una planificación global y no simplemente sectorial de la producción económica: es necesaria una correcta y racional organización del trabajo, no sólo a nivel nacional, sino también internacional; es necesaria la solidaridad de todos los hombres del trabajo.

El Estado no puede resignarse a tener que soportar crónicamente un fuerte desempleo: la creación de nuevos puestos de trabajo debe constituir para él una prioridad tanto económica como política. Pero también los empresarios y los trabajadores deben favorecer la superación de la falta de puestos de trabajo: manteniendo unos el ritmo de producción en sus empresas, y rindiendo otros con la debida eficacia en su trabajo, dispuestos a renunciar, por solidaridad, al "doble" empleo y al recurso sistemático al trabajo "extraordinario", que reducen de hecho las posibilidades de admisión para los desocupados.

Hay que crear con todos los medios posibles una economía que esté al servicio del hombre. Para superar los contrastes de intereses privados y colectivos; para vencer los egoísmos en la lucha por la subsistencia, se impone en todos un verdadero cambio de actitudes, de estilo de vida, de valores; se impone una auténtica conversión de corazones, de mentes y de voluntades: la conversión al hombre, a la verdad por el hombre.

Me he detenido especialmente en este argumento tan actual. Sé que os preocupan otros muchos problemas referentes al salario, condiciones higiénico-sanitarias en el trabajo, protección contra accidentes laborales, el papel del sindicato, la participación en la gestión y beneficios de la empresa, y la adecuada protección a los trabajadores venidos de otras partes.

Se trata de una problemática compleja y vital para vosotros; pero quiero repetiros una vez más: no olvidéis que el trabajo tiene como característica primordial la de unir a los hombres: "en esto consiste su fuerza social: la fuerza de construir una comunidad" (*Laborem exercens*, 20). Haced hincapié en ella y en los grandes valores cristianos que os animan. Llevad vuestra serenidad y confianza al lugar de trabajo. Iluminad vuestros ambientes de caridad y esperanza: así os resultará más fácil encontrar soluciones justas.

Permitidme ahora, queridos trabajadores y trabajadoras, que dirija mi palabra a otra clase de trabajadores de España: los empresarios, industriales, altos dirigentes, consejeros calificados de la vida socioeconómica y promotores de complejos industriales.

Saludo y rindo honor en vosotros a los creadores de puestos de trabajo, empleo, servicios y enseñanza profesional; a todos los que en esta querida España dan trabajo y sustento a una gran muchedumbre de trabajadores y trabajadoras. El Papa os expresa su estima y gratitud por la alta función que cumplís al servicio del hombre y de la sociedad. También a vosotros anuncio el "Evangelio del trabajo".

Y al invitaros a reflexionar sobre la concepción cristiana de la empresa, quisiera ante todo recordaros que, por encima de sus aspectos técnicos y económicos —en lo que sois maestros— hay uno más profundo: el de su dimensión moral. Economía y téc-

nica, en efecto, no tienen sentido si no son referidas al hombre, al que deben servir.

De hecho, el trabajo es para el hombre, y no el hombre para el trabajo; por consiguiente, también la empresa es para el hombre, y no el hombre para la empresa.

Superar la innatural e ilógica antinomia entre capital y trabajo —exagerada a menudo artificialmente por una lucha de clases programada— es, para una sociedad que quiere ser justa, una exigencia indispensable, fundada sobre la primacía del hombre sobre las cosas. Solamente el hombre —empresario u obrero— es sujeto del trabajo y es persona; el capital no es más que "un conjunto de cosas" (*Laborem exercens*, 12).

El mundo económico —lo sabéis bien— está sufriendo desde hace tiempo una gran crisis. La cuestión social, de un problema "de clases" se ha transformado en un problema "mundial". La evolución de las fuentes de energía y la incidencia de fuertes intereses políticos en este campo han creado nuevos problemas, provocando la puesta en duda de ciertas estructuras económicas hasta ahora consideradas indispensables e intocables y haciendo cada vez más difícil su dirección.

Ante tales dificultades no vaciléis; no dudéis de vosotros mismos; no caigáis en la tentación de abandonar la empresa, para dedicaros a actividades profesionales egoísticamente más tranquilas y menos comprometedoras. Superad estas tentaciones de evasión y seguid valientemente en vuestro puesto; esforzándoos en dar cada vez un rostro más humano a la empresa, pensando en la gran aportación que ofrecéis al bien común cuando abríis nuevas posibilidades de trabajo.

En el desarrollo de la revolución industrial se cometieron en el pasado, también por parte de los empresarios, errores no pequeños. No por ello hay que dejar de reconocer y alabar públicamente, queridos industriales, vuestro dinamismo, espíritu de iniciativa, férrea voluntad, capacidad de creatividad y de riesgo, que han hecho de vosotros una figura clave en la historia económica y frente al futuro.

Por su misma dinámica intrínseca, la empresa está llamada a realizar, bajo vuestro impulso, una función social —que es profundamente ética—: la de contribuir al perfeccionamiento del hombre, de cada hombre, sin ninguna discriminación; creando las condiciones que hacen posible un trabajo en el que, a la vez que se desarrollan las capacidades personales, se consigue una producción eficaz y razonable de bienes y servicio y se haga al obrero consciente de trabajar realmente "en algo propio".

La empresa es, por tanto, no solamente un organismo, una estructura de producción, sino que debe transformarse en comunidad de vida, en lugar donde el hombre convive y se relaciona con sus semejantes, y donde el desarrollo personal no sólo es permitido, sino fomentado. El enemigo principal de la concepción cristiana de la empresa, ¿no es quizá un cierto funcionalismo que hace de la eficacia el postulado único e inmediato de la producción y del trabajo?

Las relaciones de trabajo son, ante todo, relaciones entre seres humanos y no pueden medirse con el único método de la eficacia. Vosotros mismos, queridos empresarios presentes, si queréis que vuestra actividad profesional sea coherente con

vuestra fe, no os conforméis con que "las cosas marchen", que sean eficaces, productivas y eficientes, sino buscad más bien que los frutos de la empresa redunden en beneficio de todos por medio de la promoción humana global y el perfeccionamiento personal de aquellos que trabajan a vuestro lado y colaboran con vosotros.

Sé que la realidad socioeconómica es por su misma naturaleza bastante compleja, hasta el punto de parecer difícilmente gobernable en los momentos de crisis agudas, sobre todo cuando adquiere proporciones planetarias. Sin embargo, es precisamente en tales situaciones cuando conviene dejarse guiar por un gran sentido de justicia y por una total confianza en Dios. En los tiempos difíciles y duros para todos —como son los de las crisis económicas— no se puede abandonar a su suerte a los obreros, sobre todo a los que —como los pobres, los inmigrantes— sólo tienen sus brazos para mantenerse. Conviene recordar siempre un principio importante de la doctrina social cristiana: "la jerarquía de valores, el sentido profundo del trabajo mismo exigen que el capital esté en función del trabajo, y no el trabajo en función del capital" (*Laborem exercens*, 23).

Y ahora, al finalizar nuestro encuentro, quiero deciros una última palabra, queridos hermanos obreros y queridos empresarios de España:

¡Sed solidarios!  
El tiempo en que vivimos exige con urgencia que en la convivencia humana, nacional e internacional, cada persona y grupo superen sus posiciones inamovibles y los puntos de vista unilaterales que tienden a hacer más difícil el diálogo e ineficaz el esfuerzo de colaboración.

La Iglesia no ignora la presencia de tensiones e incluso conflictos en el mundo del trabajo. ¡Pero no es con los antagonismos o con la violencia como se resuelven las dificultades! ¿Por qué no buscar vías de solución entre las partes? ¿Por qué rechazar el diálogo paciente y sincero? ¿Por qué no recurrir a la buena voluntad de escucha, al mutuo respeto, al esfuerzo de búsqueda leal y perseverante, aceptando acuerdos incluso parciales, pero portadores siempre de nuevas esperanzas?

El trabajo tiene en sí una fuerza que puede dar vida a una comunidad: la solidaridad. La solidaridad del trabajo, que espontáneamente se desarrolla entre los que comparten el mismo tipo de actividad o profesión, para abrazar con los intereses de los individuos y de los grupos el bien común de toda la sociedad. La solidaridad con el trabajo, es decir, con cada hombre que trabaja, la cual —superando todo egoísmo de clase o intereses políticos unilaterales— se hace cargo del drama de quien está desocupado o se encuentra en difícil situación de trabajo. Finalmente, la solidaridad en el trabajo; una solidaridad sin fronteras, porque está basada en la naturaleza del trabajo humano, es decir, sobre la prioridad de la persona humana por encima de las cosas.

Tal solidaridad, abierta, dinámica, universal por naturaleza, nunca será negativa; una "solidaridad contra", sino positiva y constructiva, una "solidaridad para", para el trabajo, para la justicia, para la paz, para el bienestar y para la verdad en la vida social.

Vuestra sensibilidad de creyentes, vuestra fe de cristianos os ayude a vivir la Buena Nueva, el "Evangelio del trabajo". Sed conscientes de vuestra dignidad de trabajadores manuales o intelectuales. Colaborad con espíritu de solidaridad en los problemas sociales que os acosan. Sed levadura y presencia cristiana en cualquier parte de España.



## Encuentro con los sacerdotes

## Actos en Valencia y Madrid

El acceso a Montserrat no fue fácil, estaba previsto llegar hasta las cercanías del santuario en helicóptero, pero tras sobrevolar varias veces la zona resultó imposible y la llegada hasta el templo tuvo que ser en automóvil, fue esta la causa de que los actos se celebraran con retraso y de que no pudiera realizarse la misa que estaba prevista en el monasterio. Para hacerse a una idea basta mencionar que el Angelus rezado en la Sagrada Familia hubo de retrasarse dos horas, es decir, hasta las dos.

En el monasterio de Montserrat el Papa cantó la Salve, y después el himno a la Virgen negra, patrona de Polonia, a la que Su Santidad besó los pies.

PRIMERA PARADA:  
MONTSERRAT

El mal tiempo de la jornada fue, sobre todo en este primer paso de la visita de Su Santidad, la nota más predominante y preocupante, porque sin duda estaban preocupadas las casi cincuenta mil personas que esperaban desde la noche anterior o desde la madrugada del domingo la llegada del Papa en la montaña de Montserrat, dentro o fuera de la basílica, donde la lluvia de Barcelona se veía convertida en una niebla espesa que impidió al helicóptero que trasladaba a Juan Pablo II aterrizar donde estaba previsto.

Era ésta quizás la parte más significativa de la visita del Papa a Cataluña, que representa su fe en la Moreneta. Entre los muchos que se reunieron para presenciar este encuentro de Su Santidad con la Patrona de Barcelona, había unos dos mil jóvenes que habían acampado la noche anterior al pie del monte y que iniciaron la ascensión en la madrugada.

Con motivo de los retrasos que ocasionó el tiempo que tuvo que suspender la misa que iba a ser concelebrada con el cardenal Jubany y con los obispos de la región catalana, sin embargo, en el lugar que se había previsto el acto pronunció las primeras palabras hablando en catalán. Más tarde Juan Pablo II se arrodilló ante la imagen de la Virgen y la besó dos veces. Antes de dejar Montserrat el Papa visitó el Monasterio benedictino.

Con dos horas de retraso entró en Barcelona, donde la gente le esperaba bajo la lluvia y con frío. Eran las dos cuando llegó a la Sagrada Familia, segunda catedral de Barcelona, donde rezó el Angelus y pronunció unas breves palabras. Cuando iba hacia la sede arzobispal para almorzar hizo una parada en la catedral y oró ante Santa Eulalia, patrona de esta ciudad.

PALABRAS  
PRONUNCIADAS EN  
MONTSERRAT

Tras un saludo en catalán, el Papa comenzó su elocución diciendo: "Resuenan con plena actualidad en la liturgia las palabras del profeta: «Y vendrán muchedumbres de pueblos diciendo: Venid, subamos al monte de Yavé, a la casa del Dios de Jacob y El nos enseñará sus caminos e iremos por sus sendas, porque de Sión ha de salir la Ley y de Jerusalén la palabra de Yavé»".

En consecuencia, con la invitación bíblica, la visita a Montserrat asocia en unidad muy estrecha los valores de la peregrinación religiosa con los encantos de la meta mariana en la cumbre del monte, donde los cielos se funden con la tierra. La subida al Santuario, en un marco orográfico sugestivo, invita a la evocación de una historia varias veces secular.

Impresiona saber que estamos en un lugar sagrado: que por estos mismos senderos, abiertos desde hace siglos, discurrieron multitud de peregrinos ilustres muchos de ellos por

su cuna o por su ciencia. Es un gozo, sobre todo, saber que seguimos las huellas de Juan de Mata, Pablo Nolasco... y muchos otros santos inmortales, sin olvidar aquel soldado que, depuestas sus armas a los pies de la Moreneta, bajó del monte para acaudillar la compañía de Jesús... El primer sentimiento es de admiración ante la solidez de una edificio bien fundado. Montserrat figura felizmente en la serie de aquellos santuarios que el año pasado tuve el gusto de calificar como "signos de Dios, de su irrupción en la historia humana" en cuanto representan "un memorial de misterio de la Encarnación y de la Redención", en consonancia maravillosa con esa "vocación tradicional y siempre actualísima de todos los santuarios de ser una antena permanente de la buena nueva de nuestra salvación..."

El ambiente invita irresistiblemente a la plegaria, que es una necesidad para peregrinos que ascendieron al monte, "según la costumbre de Israel, a celebrar el nombre del Señor". Es un gozo glorificar aquí sus grandezas donde el Cántico del Creador brota espontáneo en nuestros labios, es un deber agradecer con amor filial sus dones generosos, también en nombre de nuestros hermanos, es en fin, una medida de prudencia solicitar provisión de energías en vista de ulteriores etapas. Porque la peregrinación prosigue... La virtud del peregrino es la esperanza. Aquí es posible hacer provisión, porque María la estrecha entre sus brazos y la pone maternalmente a nuestro alcance. Incluso sin darnos cuenta, como hizo con los esposos de Caná de Galilea. Interviene siempre con solicitud y delicadeza de madre. Lo hizo de forma ejemplar en el misterio de la Visitación, subrayando con trazo litúrgico indeleble en Montserrat. Se explica, por tanto, que resuene a diario en esta montaña el acento melodioso del saludo a la Señora, a la Reina, a la madre, a la Depositaria de la esperanza que alienta a los peregrinos...

La paz resume en síntesis el acervo de bienes que puede un hombre desear. Una paz asentada firmemente en la alianza del Señor, que es fiel para con los escogidos. Desde esta montaña santa, oasis de serenidad y de paz, deseo la auténtica paz mesiánica para todos los hombres, que son hermanos y que la Moreneta mira con igual amor de Madre... Que la montaña santa, Señor, sea bosque de olivos, sea "sacramento de paz". Un signo de lo que son los hijos amantes a la vera de la madre común, y un impulso eficaz a realizar de verdad lo que suena hoy como utopía. Y será realidad en la medida en que los hombres se plieguen docilmente al único imperativo que los Evangelios recogieron en boca de Mateo: "Haced lo que El os diga". Y El se llama "príncipe de paz".

Te damos gracias, Señor, por el gozo que nos ha procurado asentar nuestros pies aquí, en el santuario consagrado a la Madre, en donde nos hemos sentido confortados con impulso renovador para nuestro itinerario futuro.

Terminó su discurso con un párrafo de despedida en catalán.

CITA CON LOS  
TRABAJADORES

Fueron miles los trabajadores que respondieron al llamamiento del Papa a los trabajadores, desde hombres en paro hasta multitud de jóvenes que llenaban el recinto de Montjuich.

Igualmente fueron innumerables las personas que llenaban por la tarde el estadio de fútbol para presenciar y participar en la misa ofrecida por Su Santidad, y concelebrada con mil sacerdotes. Los aplausos interrumpieron en varias ocasiones las palabras del Papa que habló la misa alternando el catalán con el castellano.

JORNADA DEL  
LUNES

La jornada de ayer transcurrió en Valencia y tuvo como principales protagonistas a los sacerdotes y religiosos.

Tras la temprana salida de la Nunciatura, el Papa se trasladó desde Barajas hasta Valencia, a cuyo aeropuerto llegó a las 8.45, pasando a saludar a los obispos y arzobispos, a las autoridades civiles. Después de esto se dirigió al santuario de Nuestra Señora de los Desamparados, dando un

mensaje a los incorporados en la tercera edad.

A las 10.30, en la Alameda se celebró una misa y la ordenación de sacerdotes. Concelebraron con el Papa cuatro obispos y los neosacerdotes. Se ordenarán 136 sacerdotes.

Acabado este acto se dirigió al seminario de Moncada donde comió y descansó durante un rato. A las 4.30 de la tarde tuvo lugar el encuentro con los sacerdotes en el patio del Seminario, donde el Papa dejó un mensaje escrito para todos los seminaris-

tas españoles. Desde allí se dirigió al aeropuerto y llegó a Barajas, para celebrar a las 6.15 de la noche la Palabra en el Palacio de los Deportes de Madrid, con las religiosas y miembros de institutos seculares femeninos. Se celebró la renovación de la consagración, y el Papa dio la homilía.

A las ocho Su Santidad se trasladó a la Nunciatura, donde cenó y descansó.

AR

11 de Noviembre

# Los Concesionarios Opel tienen el placer de poner a su alcance la ingeniería alemana del Opel Corsa.

Le esperamos en:

ALCARREÑA DE TURISMOS, S.A.  
ALTUSAC/Ingeniero Mariño, 12  
Tnos: 21 25 17 - 21 25 03 - 21 25 04  
GUADALAJARA

Innovaciones en marcha

CORSA

local local local local local

# La Calle

Luego dirán que nosotros insistimos, pero es que hay ciertos de estos señores que trabajan en relación directa con el público que lo que menos conocen es el buen humor, rayando casi en la mala idea y la mala educación. Por desgracia nos tenemos que volver a referir a ciertos conductores de autobuses, y gracias a que los que llevan este estilo son sólo unos pocos de los que trabajan con regularidad en los servicios. Hoy hemos podido comprobar cómo uno de los conductores, cuando le decían que esperara un momento a unas personas que llegaban corriendo, lo que ha intentado por el contrario ha sido arrancar antes, y como uno de los que estaba pagando se retrasaba en subir para esperar a los que llegaban, se ha puesto a dar voces de una manera que desde luego poco indicaba del respeto que este señor tiene a un público, al que debe limitarse a atender, y nunca a chillar. Lo que falta, encima de que el servicio es mediocre, es que la gente que tenga sin más remedio que utilizarlo se suba casi con miedo por si acaso el conductor está mal humorado en un día y otro. ¡Un poquito de educación por favor! que ni era para tanto, ni tiene ningún derecho a dar voces al público.

o o o o o

La urbanización de Los Manantiales no es precisamente una de las más favorecidas en nuestra ciudad, ni tampoco de las que disfrutan de un mejor nivel de vida y comodidad social. Y ahora no se trata de criticar lo mucho criticable que se ve por sus calles, pongamos el ejemplo del boquete de la parada del autobús del que algo hemos comentado y seguiremos haciéndolo si es necesario. Se trata de que las piscinas y zonas deportivas prometidas no están, ni en proyecto, por ningún sitio visible a corto o medio plazo. Y ahora se trata de algo mucho peor, como es el caso de que la primera torre construida presente problemas, y los está presentando, de hundimiento. Si esto pasa en la primera, puede ocurrir igual en cualquiera de las otras que se han construido, y lo que uno no se explica es que unos pisos relativamente jóvenes estén resultando con estos desagradables y peligrosos incidentes. ¿Quién tiene la culpa, y a quién se pueden pedir ahora soluciones?

o o o o o

La lluvia ha hecho su aparición en la ciudad y en las zonas de los alrededores. Tras el pequeño verano que el tiempo nos ha concedido ya fuera de su tiempo, el aire y la humedad han hecho su entrada en Guadalajara, y no precisamente poco a poco, o en pequeñas cantidades, porque ya van tres días seguidos de agua y frío. Mientras la cosa se quede en lo que es normal en esta época del año todo va bien, bueno para el campo y lo que quieran pero lo mucho puede resultar peligroso. Lo justo es siempre lo acertado, y esperemos que la lluvia acierte.

Algo de bueno sí tiene esto de que llueva, porque a lo mejor se limpian un poquito las calles de Guadalajara. Entre el viento, que ha tirado más de un cartel de lcs de las elecciones, y seguramente ya en el suelo será recogido y quitado del medio por los barrenderos, y la lluvia que se encarga de humedecer los de la pared y hacer más fácil la tarea a todos esos espontáneos "quita-carteles" que siempre hay por la vida, poco a poco vamos a ir dejándolo todo mucho más visible.

DARDO

Mañana, en el Edificio Negro

## Conferencia pedagógica

Mañana, dentro del ciclo de conferencias organizadas por el Patronato Municipal de Cultura y el Ayuntamiento, se ofrecerá a las ocho de la tarde en el Centro Cívico Municipal una charla sobre el tema: "La Necesidad de Orientación Escolar", a cargo de Teresa Muñoz Sastre, licenciada en Pedagogía y Psicología y con la carrera de Magisterio terminada.

María Teresa Muñoz Sastre, junto con Gloria Vicente Sastre, compone el grupo de profesionales que llevan adelante el recién instalado departamento de Psicopedagogía del Centro

Cívico Municipal.

Por otra parte, todo el fin de semana ha estado lleno de actos culturales de los programados para noviembre. El sábado conferencia sobre "Los gitanos hacia otra imagen", por Antonio Martínez Amador. El domingo, dentro del ciclo de charlas sobre literatura infantil, "Poesía infantil de la memoria o la imaginación". Por Federico Martín Nebras, y este mismo día además de ayer y hoy, proyección del film de Luchino Visconti, "La caída de los dioses", así como el concierto que ya les anunciamos de la Banda Provincial el domingo por la mañana.

## Campeonato de Tute en el Hogar Extremeño

El Hogar Extremeño cuenta en Guadalajara con más de trescientos socios y realizan diversos campeonatos a lo largo del año, así como cenas, entre otras actividades. Próximamente se va a celebrar un campeonato de tute, con una cuota de 300 pesetas por participante. Con el dinero recaudado, una vez finalizado el campeonato, se organizará una merienda para los participantes al mismo.

"Para despedir la tarde, un baño en la piscina. Relajante, rejuvenecedor; como cerrar la puerta de las preocupaciones y entrar de frente en el universo del relax. Luego, un toque de coquetería frente al espejo, antes de bajar a degustar un exquisito menú... Y, ya de lleno en la magia de la noche, una vuelta por la discoteca..."

# De Las Mil y Una Noches le hemos reservado 5

Le hemos reservado las 5 mejores, las más lujosas, variadas e inolvidables. Y, además, a un precio de fábula.

Con el nuevo Talonario 5 Noches de Hoteles Meliá sus fines de semana tendrán un encanto especial.

Por 2.000 Ptas./noche,\* y siempre que sea en viernes, sábado y/o domingo, Vd. y su acompañante dispondrán de una habitación doble en cualquiera de los 13 Hoteles Meliá que participan en esta promoción.

Anímese. Adquiera Vd. también un TALONARIO 5 Noches Meliá. Quedan muchos fines de semana, con sus días y sus noches, hasta el día 15 de Marzo, fecha en que caduca el Talonario. Disfrútelos.

Pida su Talonario 5 Noches Meliá en su Agencia de Viajes.



Esta promoción le permite conocer:

- MADRID-Apartotel Meliá Castilla
- TENERIFE-Hotel Meliá Puerto de la Cruz
- TORREMOLINOS-Hotel Meliá Torremolinos
- HOTEL MELIÁ COSTA DEL SOL
- ALICANTE-Apartotel Meliá Alicante
- CORDOBA-Hotel Meliá Córdoba
- VALLADOLID-Hotel Residencia Meliá Parque
- HOTEL RESIDENCIA OLÍD MELIÁ
- GRANADA-Hotel Meliá Granada
- MURCIA-Hotel 7 Coronas Meliá
- CADIZ-Hotel Meliá El Caballo Blanco
- VALDEPEÑAS-Motel Meliá El Hidalgo
- MALLORCA-Hotel Residencia Meliá Mallorca

\* Suplemento de 500 Ptas. noche en el Apartotel Meliá Castilla

**HM** **Hoteles Meliá**  
Más cordialidad, mejor servicio

Esta Olivetti no sabe escribir (lo suyo son las cuentas).



olivetti Cajas registradoras/ impresoras electrónicas

Concesionario exclusivo para Guadalajara y su provincia

OLIVETTI  
Rodríguez Costa

Avda. del Ejército, 21  
Teléfono 22 56 87

GUADALAJARA

deportes deportes deportes deportes

FUTBOL-SALA: Su mayor velocidad le dio la victoria

# (3-1) Lovable venció al Skol

Uno de los encuentros con cierto atrayente para el público, que en mayor proporción acudió al polideportivo, era el que enfrentaba a Lovable con el Racing Skol.

Muy pronto comenzaron a resolver su compromiso los de Lovable a base de una rapidez que quebrantó el sistema defensivo de los cerveceros, cuyo mayor defecto con toda probabilidad fuera la excesiva lentitud. A los dos minutos de juego, Ramiro queda completamente desmarcado en posesión del esférico tras un pase de Mena I, el tanto fue irremisible. Y en pleno desconcierto del Skol, tres minutos más tarde, Isidoro conseguía el segundo en un disparo lejano.

Los comienzos fueron de mejor juego de Lovable, tanto técnica como físicamente, sin que sus oponentes encontraran su sitio en la pista, probablemente porque la mayor virtud de Lovable fuera su forma de cerrarse a la defensiva, que les hace prácticamente inexpugnables.

Para colmo de males los hombres punta del Skol carecieron de sentido del hueco, y en pocas ocasiones intentaron desmarcarse, jugando casi siempre de forma horizontal. Los últimos minutos de la primera mitad pudieron sentenciar definitivamente el encuentro, de haber acertado Ramiro sus dos mejores oportunidades, una de las cuales envió al larguero.

Y si Lovable no consiguió su tercer gol en la primera mitad, en la continuación se iba a producir el primer tanto del Skol, que le daría una emoción inusitada al encuentro. La jugada se produjo a los tres minutos del segundo período entre Morales y Ramón, para finalmente marcar este último.

Sacando fuerzas de flaqueza, con escasos recursos pero con voluntad, todo hay que decirlo, el Skol intentó forzar el empate, y estuvo a punto de lograrlo Morales. Quizá por los nervios el encuentro se endureció algo, con roces entre los jugadores, y algún que otro fallo arbitral. Pero la cosa no pasó a mayores.

Tras estos minutos de desconcierto Lovable consiguió reaccionar, produciéndose

entonces los mejores minutos del encuentro, con un toma y taca continuo, cada uno en su estilo y con diversa calidad, pero al menos minutos de cierta emoción y seudocalidad.

Pudo haber llegado el empate, nuevamente, en un disparo de Semitiel que paró con apuros Oscar. Pero sería finalmente Mena quien lograra a los diecinueve minutos el tanto de la tranquilidad definitiva.

va, acabando con la ilusión del empate y la emoción que al menos tenía el encuentro. Menos mal que el tercer tanto llegaría a escasos minutos del final del encuentro.

**Racing Skol:** Blanco; González, Semitiel, Gil, Pajares, Ramón, Lamas, Luis, Estrada.

**Lovable:** Oscar; Muriel, Isidoro, Agueda, García, Morales, Eladio, Ramiro, Mena, Juan Mena.

## Protagonista, la lluvia

Protagonista sin discusión de la pasada jornada de fútbol-sala, han sido las abundantes lluvias caídas sobre la capital y Azuqueca, dando origen a la suspensión de 17 de los 33 encuentros a celebrar. Una cifra significativa ya que son la mitad de los encuentros que en cada jornada se disputan.

Por lo demás, en Primera División ya hay un grupo de equipos que se perfilan con posibilidades. De momento sigue encabezando la clasificación Aylú, seguido de Bar Calleja, que a buen seguro no esperaría que Lusmay fuera capaz de arrancarle el empate, y es que los modestos también cuentan. Salesianos

y Caja Postal siguen expectantes. Y en los últimos puestos, Merbe, Tudor, Taberné y Nardos que siguen sin puntuar.

En la Segunda División, la más afectada por las suspensiones, pocos cambios, ya que tan sólo se jugaron tres encuentros, produciéndose dos sorpresas cualificadas. El empate de FyBSA con el líder Mesón Los Payos, y el empate entre Adepo y Banesto, algo más lógico.

En Tercera Preygsa sigue goleando, en esta ocasión fueron doce para Interclisa "B". Y en la cola MOPU, que ya tiene experiencia, el segundo equipo de Interclisa, Previsión Española y Ajax.

# Opel da más

## Nuevo Opel Corsa

- Más prestaciones**
  - 3 tipos de motores de tracción delantera.
  - Alta tecnología.
- Más espacio**
  - Amplio habitáculo para cinco personas y sus equipajes.
- Más economía**
  - Mayor rendimiento gracias a su penetración aerodinámica.
  - Fácil mantenimiento, una vez al año o cada 15.000 kms.
  - Un año de garantía sin limitación de kilometraje
- Más valor**
  - Asistencia técnica, un año con Opel Euroservice Assistance.
  - Gran selección de modelos.
  - Precio f.f. desde 450.700 Ptas.

Venga a verlo a:

ALCARREÑA DE TURISMOS, S. A.  
ALTUSA

C/. Ingeniero Mariño - 12.  
Tnos.: 21 25 17 • 21 25 03 • 21 25 04  
GUADALAJARA



Innovaciones en marcha.

### PRIMERA CATEGORIA

Lusmay, 2; Bar Calleja, 2  
Tudor, 3; Foto Henares, 6  
Manantiales, 2; Salesianos, 5  
Comercial Plaza, 2; Caja Provincial, 5  
Racing Skol, 1; Lovable, 3  
Merbe, 4; Aylú, 10  
Club-79, 2; Hispafer, 2  
Disc. Alcázar, 4; C.E. Interclisa "A", 2  
Taberné Phillips-Don Waldo (suspendido)  
Disc. Nardos-Caja Postal (suspendido)  
Calzados Maruja-Caja Postal (suspendido)

### CLASIFICACION

CLUBS	J	G	E	P	NP	TF	TC	P
1. Aylú	3	3	0	0	0	21	5	6
2. Bar Calleja	3	2	1	0	0	8	5	5
3. Lovable	3	2	1	0	0	9	2	5
4. Don Waldo	2	2	0	0	0	26	3	4
5. Salesianos	2	2	0	0	0	12	2	4
6. Racing Skol	3	2	0	1	0	12	6	4
7. Comercial Plaza	3	2	0	1	0	16	8	4
8. Caja Postal	2	2	0	0	0	13	5	4
9. Foto Henares	3	2	0	1	0	10	11	4
10. Caja Provincial	3	2	0	1	0	9	8	4
11. Hispafer	3	1	1	1	0	6	11	3
12. Los Manantiales	3	1	0	2	0	8	9	2
13. Dep. Sigüenza	2	1	0	1	0	6	9	2
14. Club-79	3	0	2	1	0	6	9	2
15. Dis. Alcázar	3	1	0	2	0	10	27	2
16. Cal. Maruja	2	0	1	1	0	3	5	1
17. Lusmay	3	0	1	2	0	4	6	1
18. G.E. Interclisa "A"	3	0	1	2	0	7	10	1
19. Merbe	2	0	0	2	0	6	14	0
20. Tudor	3	0	0	3	0	5	15	0
21. Taberné Phillips	2	0	0	2	0	1	12	0
22. Disc. Nardos	2	0	0	2	0	0	15	0

### SEGUNDA CATEGORIA

Banesto, 4; Adepo, 4  
Viajes Cantabria, 4; Calzados Rodrigo, 1  
Mesón Los Payos, 4; FyBSA, 4  
Del Saz-Mesón Joos (suspendido)  
El Puerto-San Francisco (suspendido)  
Colgate-Cerraj. Gil (suspendido)  
Indust. Plaza-Cesinsa (suspendido)  
Los Konyas-Asfain (suspendido)  
Bomberos-Filtrona (suspendido)  
Hotel Pax-Indus. Corral (suspendido)  
Hispano Ferritas-Deportivos Dycar (suspendido)

### CLASIFICACION

CLUBS	J	G	E	P	NP	TF	TC	P
1. Mesón Los Payos	3	2	1	0	0	21	8	5
2. Viajes Cantabria	3	2	1	0	0	10	6	5
3. Banesto	3	2	1	0	0	14	11	5
4. Hotel Pax	2	2	0	0	0	9	3	4
5. Industrias Corral	2	2	0	0	0	7	2	4
6. Dep. Dycar	2	2	0	0	0	10	4	4
7. Del Saz	2	2	0	0	0	11	4	4
8. Ind. Plaza	2	2	0	0	0	10	7	4
9. San Francisco	2	1	1	0	0	6	5	3
10. Calzados Rodrigo	3	1	0	2	0	10	5	2
11. Filtrona	2	1	0	1	0	3	5	2
12. Cerrejera Gil	2	1	0	1	0	4	8	2
13. Adepo	3	0	2	1	0	10	12	2
14. Colgate	2	0	1	1	0	2	8	1
15. Cesinsa	2	0	1	1	0	3	4	1
16. Hisp. Ferritas	2	0	1	1	0	5	9	1
17. FyBSA	3	0	1	2	0	10	12	1
18. Bomberos	2	0	0	2	0	4	7	0
19. Mesón Joos	2	0	0	2	0	6	19	0
20. Asfain	2	0	0	2	0	5	11	0
21. Los Konyas	2	0	0	2	0	2	7	0
22. El Puerto	2	0	0	1	1	3	5	2

### TERCERA CATEGORIA

Mesón Madroñal, 2; Gutmán, 4  
Las Palmeras, 6; Mueblenares, 3  
Preygsa, 12; C.E. Interclisa "B", 1  
Saneam. Cecilio, 3; Casa Matías, 2  
Dep. Olimpiada, 3; Piva, 2  
Prev. Española-Mopu (suspendido)  
Peña Caracol-Zoyka (suspendido)  
Bar Club-Amigos (suspendido)  
Mapfre-Maravillas (suspendido)  
Policía Municipal-Ajax (suspendido)  
Boutique Flash-Pub Jaque (suspendido)

### CLASIFICACION

CLUBS	J	G	E	P	NP	TF	TC	P
1. Preygsa	3	3	0	0	0	25	3	6
2. Las Palmeras-Viejo	3	3	0	0	0	21	5	6
3. Saneam. Cecilio	3	3	0	0	0	14	6	6
4. Boutique Flash	2	2	0	0	0	16	2	4
5. Maravillas	2	2	0	0	0	11	3	4
6. Policía Municipal	2	2	0	0	0	18	3	4
7. Dep. Olimpiada	3	2	0	1	0	12	7	4
8. Mueblenares	3	1	1	1	0	12	11	3
9. Casa Matías	3	1	0	2	0	9	13	2
10. Pub Jaque	2	1	0	1	0	12	11	2
11. Peña Caracol	2	0	2	0	0	6	6	2
12. Amigos	2	1	0	1	0	4	10	2
13. Bar Club	2	1	0	1	0	5	5	2
14. Mapfre	2	1	0	1	0	9	10	2
15. Gutmán	3	1	0	2	0	9	18	2
16. Piva	3	0	1	2	0	5	14	1
17. Zoyka	2	0	1	1	0	4	5	1
18. Mesón Madroñal	3	0	1	2	0	6	12	1
19. Mopu	2	0	0	2	0	3	8	0
20. G.E. Interclisa "B"	3	0	0	3	0	4	26	0
21. Prev. Española	2	0	0	2	0	4	14	0
22. Ajax	2	0	0	2	0	2	18	0

deportes deportes deportes deportes

FUTBOL: En un terreno impracticable, frente al Arganda

# (0-0) El Deportivo consiguió mantener el resultado inicial

**CAMPO**

Estadio municipal de Arganda, terreno en condiciones casi imposibles de juego, por efecto de la lluvia caída, que no pudo absorber el césped, por cierto bastante bueno. Mucho y fuerte viento que jugó en contra de ambos equipos, principalmente del bando local.

**ALINEACIONES**

**Arganda:** Pascual (1); Mariano (1), Vega (1), Hernández (2), Paquito (1); Jorge (2), Alfonso (2), San Miguel (1); Madrid (2), Abajo (1), Echabe (3). Santos (1) y Meldaña (1).

**Deportivo Guadalajara:** Romero (3); Romo (1), Pastor (2), Santiago (1), Cabanillas (1); Julián (1), Magro (1), Mariano (1); García Ruiz (1), Rico (1), Nova (1). Marianín (1) y De Luz (-).

**ARBITRO**

Dirigió el encuentro el colegiado señor Matas Moreno, quien tuvo una más que aceptable actuación siguiendo el juego de cerca. Tan solo pecó en la apreciación de un fuera de juego, más por error de su linier de banda correspondiente que por él mismo.

Si en algo se mostró demasiado riguroso fue en la cuestión de las amonestaciones, ya que no entendió que muchas de las entradas que se producían era consecuencia del terreno de juego, más que de la propia voluntad de los jugadores de ambos bandos. Fue también excesivamente meticuloso en jugadas con carga reglamentaria. Así pues, cortó el juego duro y cualquier posible complicación radicalmente, lo que le llevó a pecar en alguna ocasión de excesiva rigurosidad. Por lo demás bastante bien en todos los aspectos.

**INCIDENCIAS**

La primera amonestación de la tarde se la llevó Mariano al errar el despeje de un balón, y dar una patada a un contrario por efecto del deslizamiento del suelo. Una tarjeta excesivamente rigurosa.

A los 20 minutos del segundo período el amonestado es Hernández, quien en jugada similar voltea a Nova. Un nuevo exceso del colegiado le cuesta la amonestación al jugador local.

A los 35 minutos, Santiago ve la cartulina amarilla, por una carga algo más que reglamentaria.

Dado el estado del terreno, la escasez de tarjetas puede dar idea de la deportividad con que se emplearon ambos conjuntos, que realmente se lo pusieron fácil al trencilla de turno.

**EL ENCUENTRO**

Difícil era que se pudiera ver un buen encuentro dadas las condiciones del estadio municipal de Arganda, con un césped encharcado que más se asemejaba a un pantano, y que frenaba o lanzaba el esférico a su completo antojo, sin que los jugadores de uno y otro equipo pudieran preci-

- Los locales dispusieron de más y mejores oportunidades, pero se encontraron con un portero que tenía su tarde
- El encuentro derivó en un continuo lanzamiento de córners por parte del Arganda

sar sus pases.

Para colmo de males, el fuerte viento reinante también producía extraños, que afectaron más a los jugadores del Arganda, quienes con el aire en contra y a favor dominaron por completo a un Deportivo ultraconservador.

La historia del encuentro es bien sencilla, simplemente fueron noventa minutos de lanzamientos de esquina contra la portería de Romero, a quien el Deportivo debe en buena parte el nuevo positivo logrado, ya que el cancerbero se mostró seguro en los balones por alto, y además realizó algunas paradas de auténtico mérito cuando se cantaba el gol. Especialmente la que realizó cuando faltaba poco para el final del encuentro, que nos pareció increíble por la distancia a que se produjo el disparo y la colocación del mismo, no obstante Romero consiguió desviar con la punta de los dedos, una vez más, a córner. Un empate que procurara al Guadalajara un nuevo positivo.

El Deportivo acusó muy mucho las tres bajas que en la actualidad tiene, y desde luego, se pareció más al equipo que juega en el Pedro Escartín, que al que hemos tenido ocasión de presenciar en otros desplazamientos. Quizá haya que señalar que el estado del terreno perjudicó mucho más al Deportivo un conjunto con jugadores de cierta técnica, mientras que los locales a base de derrochar energía conseguían una y otra vez arrinconar a los morados.

Romo falló nuevamente como lateral derecho, claro que en esta ocasión a Carmelo solo le podía quedar la duda de colocarle en esta demarcación o en el centro de campo, donde por cierto el capitán alcarreño tampoco se encuentra. Fue Mariano, quien también podía haber ocupado la demarcación de lateral derecho quien ocupó la plaza en el centro del campo, sin mucha mayor suerte. Y hablando del centro del campo, hay que decir que no existió, sino que al fin y a la postre se constituyeron en defensores del área. Rico ocupó una posición cómoda sin apenas encontrarse, García Ruiz excesivamente retrasado no estuvo a la altura de otras ocasiones.

En estas condiciones a los locales no les fue difícil empujar hacia su área al Deportivo, que no pudo hacer otra cosa que jugárselo al cero-cero.

De salida el Arganda empujó lo suyo en busca de un tanto

tempranero, sin que los morados acertaran a aprovechar la situación de jugar a favor del aire. Y muy pronto comenzaron a producirse los lanzamientos de esquina contra el conjunto alcarreño, que por cierto a pies de Abajo eran bastante peligrosos. Y a los diez minutos un córner cerrado de Abajo obliga a Romero a intervenir con acierto. Cinco minutos más tarde, el propio Abajo arrancando en fuera de juego llega solo a los dominios del cancerbero deportivista, que le arrancó el balón de los pies en una salida valiente.

Fueron quince minutos de auténtico agobio para el Deportivo, pasado los cuales consiguió 'desperezarse' algo, mediante el sistema de patadón hacia delante, por si Nova o Magro, por cierto trabajador en extremo, podían hacer algo. Pero lo cierto es que poco más de lo que realizaron pudieron hacer, ya que muy raramente les llegó un balón en condiciones de ser jugado y sin que la vacilante defensa local llevara ventaja.

Quizá la mejor oportunidad de todo el primer período, se produjo a los 23 minutos de juego, en una indecisión de Pastor en el despeje, que dio origen a un centro sobre la frontal alcarreña, donde Madrid empalmó con idea, respondiendo Romero con una buena parada. Y tres minutos después se produciría la única jugada digna del conjunto deportivista, llevada por Nova tras un corte de Rico en el centro de campo, con pase final a García Ruiz quien ensayó el disparo cuando estaba en buena posición para haber intentado la penetración.

Lo más divertido hasta aquel momento del encuentro, al igual que ocurriría después, serían las piruetas de los jugadores para intentar mantener el equilibrio en carrera, porque ambos equipos jugaron apelonados, lo que beneficiaba al Deportivo, y sin más recurso ni posibilidades que el patadón, o los aciertos de Madrid y Echabe, únicos que conseguían llegar con cierto peligro a la portería de Romero. No obstante aún tuvo que intervenir Romero a pies de Madrid quien se coló en estrepitoso fuera de juego no señalado, y aún pudo haber conseguido el Deportivo el campanazo de gol, en una jugada mogollón de Magro, quien cedió en el frontal a Julián para que éste disparase, yendo el esférico al larguero tras conseguir desviar algo el

guardameta local, quien pasó evidentemente más frío que ninguno de los hombres que estaba sobre el terreno, debido a la inactividad a que le tenía sometido el Deportivo. Con este susto para los locales acabaría la primera mitad, que fue aburrida, defraudante, y sin color de ningún tipo. Tan solo 45 minutos de lanzamientos de córners contra el portal de Romero.

La entrada de Santos en sustitución del lesionado San Miguel, tampoco les solucionaría nada a los locales, quienes siguieron presionando de salida tras el descanso, buscando nuevamente el gol que podía obligar a sus rivales a abrir líneas. A los dos minutos, Romero intervino con acierto a remate de Alfonso, tres más tarde Echabe no llega por poco a un balón al que no salió el cancerbero morado. El dominio era total y absoluto, con el conjunto alcarreño materialmente encerrado en el área y sin saber como sacudirse a los locales de encima, cosa que ahora era mucho más difícil ya que jugaban contra el aire. Por supuesto no lo consiguieron, ya que la única posibilidad o la única idea de hacerlo era el patadón hacia delante, tampoco el campo estaba para florituras y a esperar que Magro o Nova pudieran pillar a contrapie a la defensa local, cuyos laterales se constituyeron en dos extremos más. Pero tanto Nova, que no tuvo su tarde, como Magro que trabajó lo suyo no consiguieron nada más positivo que caer al suelo por propia iniciativa, o por iniciativa de la defensa local.

Tampoco Marianín, cambió el panorama cuando sustituyó a Magro a la media hora del segundo período, entre otras cosas porque las condiciones del terreno no eran las más idóneas para sus condiciones.

Probablemente la jugada clave para el empate, que favorece por todos los lados al Deportivo, se produjo a los 38 minutos, cuando Santiago se quedó clavado sin salir al corte de un balón, dejando a Alfonso completamente solo. Cuando se cantaba el gol, providencialmente Romero llegó a tocar el esférico desviando a córner.

Si la primera mitad fue aburrida, la segunda no lo fue menos, y tan solo los últimos minutos tuvieron cierta emoción, por ver si los locales eran capaces de marcar, jugando ya contra cronómetro, o si por el contrario eran los alcarreños quienes serían capaces de aguantar como fuera. Al final sería esto último lo que se produjera, valiéndoles a los morados un punto importante, en el que mucho tiene que ver Romero, otro tanto la escasa puntería de los jugadores locales, y algo de suerte. Porque sencillamente, el Deportivo se pasó el encuentro completamente embotellado, aguantando el chaparrón y el resultado. Cada cual fue a lo suyo, uno lo consiguió y otro no. Pero unos y otros, sumados al estado del terreno, aburrieron soberanamente.

BALONCESTO: 2.ª División Nacional

## (72-76) El Caja dio el CAMPM

Con todo merecimiento, el Caja Provincial sumó su primera victoria fuera de casa, y la verdad es que, cosas de este deporte, la victoria volvió a cimentarse en una entrega absoluta de los jugadores alcarreños, cuando la verdad es que en el ambiente no había mucha fe en un resultado de este calibre frente al Caja de Ahorros de Madrid, ya que el conjunto que dirige José Luis Salvador Roncero se presentaba con bajas sensibles.

Tomás García, el base que lanzó a sus compañeros frente al Liria, con problemas de abductores y Eduardo Pérez con problemas militares, eran bajas seguras; si a esto se une que Carlos Campo aún no está en plena forma tras la operación grave a que tuvo que ser sometido en septiembre, el conjunto alcarreño afrontaba el encuentro con serias dificultades de banco, y ausencia de pilares ya asiduos en el equipo.

El rival de turno no era ni mucho menos fácil, pues hay que tener en cuenta que en él militan los mejores jugadores de la pasada temporada, Guillar, Escoriaza, Rodri, más otros cuatro jugadores procedentes del Caja Madrid, que la pasada temporada militaban en la primera división "B", Estrada, Cruz, García y Redonod. Un conjunto potente con rebote y cierta experiencia en pista, pero que probablemente viera mermado su rendimiento por la falta de visión de su entrenador, que dio muestras de no conocer suficiente a los hombres que componen su plantilla. Juan Martín Caño, probablemente se equivocó al mover el banquillo en demasía y al mantener una defensiva individual durante todo el encuentro. Quizá todo ello fuera debido a que el Caja de Ahorros de Madrid no esperaba ni con mucho un conjunto batallador y efectivo, lo que a la postre les costó el encuentro.

Y es que los hombres de Roncero han demostrado ya con creces que no van a ser víctimas propiciatorias; a poco que cojan el sitio en esta nueva categoría de la segunda división. Ahí están para demostrarlo el empate frente al Dribling, cuando se pudo haber ganado, la victoria frente al Liria, y esta primera victoria a domicilio sobre el CAMPM.

Además del gran juego de conjunto y del trabajo defensivo, hay que destacar por el bando alcarreño a Andrés Ortiz, quien procedente del Real Madrid junior, todavía no había entrado en juego, pero que frente al CAMPM volvió a dar la talla de forma similar a como lo hiciera en aquel campeonato de España junior, celebrado en Guadalajara. Ortiz hasta el momento poco menos que estaba defraudado pues se esperaba de él poco más o menos aquel nivel de juego, que ahora parece haber encontrado definitivamente. Ortiz fue un auténtico director de orquesta en esta ocasión, mandó con serenidad en la cancha, y tuvo unos últimos minutos lucidísimos en los que anotó cuantas personales le hicieron los locales, pero además superó ampliamente el marcaje de los hombres del Caja de Ahorros que se alteraron en esta misión, para frenarle.

El cinco inicial de los locales estuvo formado por García, Cruz, Rodri, Estrada y Cuéllar, y por parte del Caja Provincial saltaron a la pista, Ortiz, Eduardo García, Víctor Yagüe, Juan Ramón Campo y Julio Taeño. Ambos conjuntos comenzaron marcando en individual, siendo los primeros minutos de tanteo igualado, si bien los alcarreños fallaban en rebote defensivo, esto pronto daría pie a que los madrileños se despegaran en el marcador con un 11-6, para ir aumentando la ventaja hasta llegar a un máximo de 31-19, hacia la mitad de los primeros veinte minutos. Roncero acertó en el cambio dando entrada en pista a Isidro que entonces algo el rebote apoyando a Víctor Yagüe que a partir de ese momento do-

## deportes deportes deportes deportes

cional

## la sorpresa al vencer al

minó bajo los dos aros. Por otra parte, la entrada de Eduardo García y Fernando Benavente completaron el cambio de panorama, hasta conseguir algo que parecía ya difícil, igualar el marcador, hasta llegar a un 39-37 con el que finalizaría la primera mitad. Un resultado importante por cuanto el equipo alcarreño iba a romper cierto complejo de inferioridad.

Los comienzos de los segundos veinte minutos acabarían por sorprender a los locales, ya que el Caja, por delante del marcador, no conseguía distanciarse pero mantenía el tipo con soltura. Cruz y Escoriaza, en aquellos momentos son quienes mantienen a su equipo en el bache que atraviesa a base de aciertos en sus lanzamientos. Pero Eduardo García comenzaba a entonarse en este aspecto, comenzando un auténtico recital.

Pese a los cambios obligados por salida de pista al cometer algunos jugadores su quinta personal, el Caja no cedió en el ritmo de juego. Juan

Ramón Campo reboteó con gran seguridad y efectividad. Los locales completamente desconcertados, y con ellos su entrenador, no consiguen poner freno al ritmo de juego alcarreño ni imponer el suyo. A falta de 59 segundos, Taefo cayó lesionado con esguince de tobillo, dando entrada a Carlos Campo que de esta forma debutó en el actual campeonato de liga, y en tan escaso margen de tiempo consiguió poner un gran tapón, que fue señalado como personal en uno de los pocos errores arbitrales.

De esta forma se fraguaría una victoria del Caja que le coloca con un positivo a la espera de la visita del Cuenca el próximo domingo.

**CAMPM:** Cuéllar (2), Sanz (1), Rodri (2), Torrejón (8), Cruz (18), García (11), Estrada (9), Ruiz (2), Redondo y Escoriaza (19).

**CAJA PROVINCIAL:** Ortiz (12), Isidro (6), Eduardo García (27), Benavente (6), Víctor (7), Juan Ramón Campos (10), Taefo (8) y Carlos Campo.

## RESULTADOS DE LA JORNADA

Dribling, 110; San Patricio, 68.  
Arquitectura, 91; Valencia C. F., 75.  
CAMPM, 72; Caja Prov., 76.

Cuenca, 87; Claret, 70.  
Virgen Atocha, 64; Castilla, 81.  
La Salle Paterna, 89; Olímpico, 73.

	J.	G.	E.	P.	F.	C.	P.
Virgen Atocha	5	4	0	1	424	394	8
Liria	4	3	0	1	360	297	6
CAMPM	5	3	0	2	381	354	6
Claret-Skol	5	3	0	2	372	407	6
Arquitectura	4	3	0	1	312	263	6
Cuenca-Mutual	5	3	0	2	450	424	6
Dribling	4	2	1	1	412	364	5
Caja Provincial	5	2	1	2	390	415	5
Valencia C. F.	4	2	0	2	376	343	4
Lasalle-Paterna	5	1	0	4	350	365	2
C. B. Castilla	5	1	0	4	393	418	2
Olímpico 64	5	1	0	4	369	448	2
San Patricio	4	1	0	3	274	317	2

## EFECTIVIDAD SIN BRILLANTEZ

Se superó el escollo que podía suponer el Arganda y el Deportivo continúa de líder, aunque amenazado por un Alcázar, que pese a ser abatido por nuestros representantes en su propio feudo, no pierde comba, yendo tan sólo a un punto de los de Carmelo. El Fuenlabrada también podía estar a la misma distancia, pero la suspensión de su encuentro frente al Torrijos, le mantiene a tres puntos. Tres puntos que pueden ser reales, en vez de ficticios, si el próximo domingo se les derrota en el Pedro Escartín, pues el conjunto madrileño es el próximo visitante. Y es que, al fin y al cabo, aquí de lo que se trata es de ir saltando vallitas, para así llegar los primeros a la meta, cuando la competición finalice, con el consiguiente ascenso.

Sin embargo, oigo continuos comentarios de que el equipo, salvó la tarde genial contra el Toledo, no juega bien, no practica un fútbol brillante, no termina de convencer. Y uno piensa, que lo ideal sería ganar mediante un juego, a la par que efectivo, brillante, pero que si ambos elementos son por el momento imposibles de conjugar, vamos todos a conformarnos con los dos puntos en casa y uno, como mal menor, en las salidas. Que actualmente, muy pocos son los que desarrollan un fútbol vistoso y no tienen por qué los morados ser los que caigan en este quiotismo, y digo quiotismo, porque de esta manera puede calificarse el actuar de cara a la galería con el riesgo de no sacar tajada. Por otra parte, el Deportivo ha demostrado poseer una plantilla compuesta por hombres más prácticos que espectaculares, que han logrado poner al equipo al frente de la tabla clasificatoria y hacernos concebir esperanzas de retornar a categoría nacional. Y como esto es lo que cuenta, pues dudo que jugando bien y no ganando alguien estuviese satisfecho. Vamos a dejar las cosas tal y como están y a esperar que el rumbo no se tuerza. Referente a que en Arganda estuvieron acorralados, que si no es por Romero y la escasa puntería de los locales, se habría perdido, indicar únicamente, que se demostró en la práctica lo que ya sospechábamos en la teoría: que la línea defensiva es la más compacta y sólida, la que en partidos como el reseñado de Arganda, puede salvar la papeleta de los puntos en litigio.

Así pues, no pidamos peras al olmo y conformémonos con lo que hay y nos deparan. Es decir, un liderato que tras el oprobio de la pasada campaña y la carencia de hombres en algunos puestos, pocos por no decir ninguno, podían imaginar a estas alturas.

Y no quiero finalizar sin reseñar la espectacular temporada que el Azuqueca está realizando en la Primera Ordinaria: de ocho encuentros, siete victorias y una sola derrota, le aupan, al igual que al Deportivo, en cabeza de su grupo y le hace pensar en dar el salto de categoría.

Entre tanto, los chavales del Caja, con su victoria ante el potente CAMPM en la cancha de éste, ponían la guinda al pastel de una tarde feliz para el deporte alcarreño.

Vamos, como para encima pedir gollerías...

F. SOTILLO OÑORO

## CAZA:

## Parrita, campeón nacional por segunda vez

Pocas veces el deporte de la caza, y mucho más si es menor salta a las páginas de los deportes, y en pocas ocasiones se puede presumir en Guadalajara de campeón nacional deportivo, si no es por el deporte de la caza. El pasado sábado, Francisco Sanz Garcés, "Parrita", quien por cierto a pesar de haberse casado sigue pensando en conseguir algunos campeonatos más en contra de lo que muchos pudieran haber vaticinado, volvió a proclamarse campeón de España de caza menor con perro, y ya van dos, en Valdecaballeros localidad extremeña que no se libró de las inclemencias de la climatología. Un campeonato pasado por agua, que supuso una gran prueba física para todos los que participaron y para quienes esperaban el resultado imperturbables. Como dato anecdótico sobre la dureza de la prueba debido a las inclemencias temporales, hay que señalar que algunos perros volvieron al punto de partida completamente extenuados, o en brazos de sus dueños.

En este marco, un poco desolador, conseguiría nuestro representante su segundo título nacional, y probablemente la lluvia constituía un factor favorable al campeón alcarreño, pues no hay que olvidar que además de un gran cazador, "Parrita" posee unas condiciones físicas de auténtico atleta.

—Fue un campeonato duro ya que empezó a llover a primera hora de la mañana, prácticamente cuando empezamos y no paró hasta el final. Han jugado muchos factores, el estar acostumbrado a cazar con días duros, el que el perro que he llevado estuviera acostumbrado para cazar con agua.

Empezamos la prueba a las nueve y media de la mañana, y para mí fue un campeonato emocionante porque cuando salimos se concedió unos minutos de silencio en memoria de mi amigo Rodolfo Assas. Cuando comencé, salí bastante emocionado, en una palabra llorandó. En los primeros tres cuartos de hora no me salieron las cosas bastante bien, a partir de ese momento comencé a centrarme y ya vi que podía ganar el campeonato de España. La noche anterior dije que deseaba que lloviera por la perra.

Las horas más fuertes del campeonato fueron las centrales, desde poco más de

las doce hasta las dos de la tarde, fue cuando gané el campeonato, porque en las últimas horas prácticamente no maté una pieza. Cuando llegué al control estaba casi seguro de que había ganado, porque yo me había hecho un esquema de lo que había que matar, y con la caza que llevaba y según se había puesto el día pensaba que era suficiente.

—¿Qué llevabas?

—Maté quince perdices, una liebre y un conejo.

—Tengo la impresión de que no te gusta todo el acto social que conlleva la caza, o por lo menos la federación.

—Si te refieres al ambiente de cenas, trofeos y esas cosas. No es que no esté de acuerdo, a mí me parece bien porque una entrega de trofeos en un sitio digno es bonito. Lo que no estoy muy de acuerdo, no concretamente en este campeonato, es que cómo se ha hecho hasta ahora parecía que los importantes eran los federativos y los cazadores íbamos a cubrirles el hueco. Creo que si la federación es importante es simplemente porque vamos a concursar los cazadores.

Ahora parece que la actual federación quiere cambiar esto y yo creo que hemos ganado en bastantes cosas, se han preocupado de los cazadores, han buscado incluso alojamientos para los perros. El único problema ha sido el alojamiento que no ha sido todo lo bueno que deseábamos. Pero no puedo echar la culpa a esta federación porque este campeonato lo han heredado de la anterior, ya que el campeonato estaba retrasado.

—¿Tu aspiración es igualar la marca de tres campeonatos que tenía Rodolfo Assas?

—No es igualar a Rodolfo en ganar tres, cuatro o catorce campeonatos, es igualarle a él como cazador. Pienso, y he cazado mucho con él, que ahora estábamos más o menos igualados. Probablemente él me superaba en experiencia y yo lo suplía con facultades, ahora estaríamos en un plano más o menos igualado.

—En estos momentos eres campeón nacional del 81, y probablemente el campeonato correspondiente al año 82 se celebre en la presente temporada. ¿No son dos campeonatos nacionales muy juntos?

—Pienso que esto le da emoción. Y como te preparas con vistas a un campeonato

lo único que te da es más preparación. Lo único que el período de campeón del 81 va a ser tan corto que lo voy a disfrutar poco.

—¿Favorito para la final nacional del 82?

—Yo creo que soy humilde y consciente de mis posibilidades, entonces creo que tengo tantas posibilidades como el primero. Luego ocurren muchos factores que en el campo te tienen que ayudar o no desfavorecer. Desde luego, me gustaría hacer el doblé, el que lo consiga o no, depende de cómo se desarrolle la prueba. Tengo tantas posibilidades como los demás y la experiencia suficiente como para poderlo lograr. No sería una casualidad.

—Normalmente siempre os quejáis del cazadero. ¿Cómo ha sido este año?

—Yo siempre que me quejo de un cazadero lo hago por una cosa que para mí es importantísimo. Que la caza sea autóctona, porque afortunadamente en España tenemos zonas en las que la caza se cría en el terreno y donde tienen una forma de vivir y unas querencias importantes para cualquier cazador.

En el momento de que la caza no sea del cazadero se crean unas condiciones que no son normales. Este cazadero estaba bastante bien, era bonito y con caza natural. No era duro, pero tampoco fácil.

—Parece un poco ilógico que ahora que has ganado un campeonato nacional te pregunte si piensas en la retirada. Es una pregunta que te hago un poco por tu esposa.

—Me alegro que me hagas esta pregunta, porque parece que cuando un deportista se casa, cambia de vida. En mis condiciones generales de vida eso está claro porque tengo unas obligaciones distintas, pero mi mujer en ningún momento me ha influido en este sentido, sino lo contrario, ha ido conmigo, y puedo decir que es la que mayor parte ha llevado del sufrimiento de este campeonato. Muy al contrario, me da ánimos para que vaya con más ilusión que antes.

Este campeonato, además, lo dedico a mi mujer y a mi hermano, porque pienso que son las personas que más se alegran realmente de mi actuación. Y luego de una forma muy especial dedicárselo a mi amigo Rodolfo, cosa que me gustaría que se resaltase, porque para mí es muy importante.

**Anuncios por palabras**

ALQUILU OFERTA VENDO SE NECESITA DEMANDAS

**ANUNCIO NORMAL, 10 PESETAS LA PALABRA CON RECUADRO, 500 PESETAS**  
 Los anuncios en Cogolludo, 36, Tel.: 22 48 03  
**LA PRENSA ALCARREÑA**

**BINGO**

• **BINGO CLUB DEPORTIVO GUADALAJARA** (Reinoso, 2). Horario: 5 a 3. Excelente servicio. Aire acondicionado. Restaurante hasta las 3.

**VALGO 500 PESETAS**

**COMERCIOS**

*Plalla* Sastrería, modas, confecciones. Mayor, 1. Tel. 21 27 80.

*Plalla* Juvenil. Plaza Mayor, 12. Tel.: 21 30 52.

*Plalla* Salón de Modas. Plaza de la Antigua, 3. Tel. 21 28 26.

**OLIVERO SANTIAGO RODRIGUEZ COSTA.** Concesionario exclusivo para Guadalajara y provincia. Máquinas de escribir manuales y eléctricas. Máquinas de cálculo electrónico. Máquinas fotocopiadoras. Máquinas facturadoras-contables. Muebles de oficina. Clasificadores, armarios, cajas fuertes registradoras. Servicio técnico especializado. Avda. del Ejército, 21. Teléfono 22 56 87. Guadalajara.

**DEMANDAS**

• **SE NECESITA** local comercial o piso para oficina. Ofertas: Apartado de correos 82. GU.

• **BUSCO PISO** en alquiler. Teléfono 22 03 13. URGENTE.

**VALGO 500 PESETAS**

**MEDICOS**

• **Dr. Celestino Bermejo Durán.** Médico titular. ESPECIALISTA APARATO DIGESTIVO. Cuesta Calderón, 8. 22 68 97

• **CLINICA DENTAL.** Pilar Martínez Herráiz. Consulta: de 4.30 a 9.00 Molina de Aragón, 9. Escalera izquierda, 4.º. 3. 23 13 02.

**OFERTAS**

• ¡OCASION! **VENDO CASA** madera. Pantano Entrepeñas. Tel. 23 11 83.

• **SE VENDE FURGONETA** Avia 2.500. Recién reparada. 22 85 97.

• **VENDO PARCELA Y CHALET.** Ciudad residencial El Clavín. Muy barato. Telf.: 22 00 21. Señor Quilez.

• **VENDO PISO.** Plaza Dávalos, 8-1. Teléfono 21 20 00.

• **ATENCION** si tiene 18 a 25 años y desea ganar 25.000 pesetas mes trabajando de 10 a 3, véngala a vernos. El trabajo consiste en repartir catálogos diarios a domicilios particulares. Si le interesa le podemos informar más ampliamente en Bar Castilla. Avda. del Ejército n.º 15. Guadalajara, lunes de 11 a 1.

• **URGE** autoventa o distribuidor para provincia o región. Artículos Perfumería, Droguería, Cosmética. Enviar ofertas Apartado 1.519 de Barcelona.

**PUBS**

• **CRISTAL.** Dr. Fernández Iparraguirre, 17. Teléfono 22 87 64. Guadalajara.

**RESTAURANTES**

• **EL VENTORRERO.** Plaza López de Haro, 3. 21 22 51.

• **Restaurante «Los Faroles»** Director: Pedro Cangas. Carretera Madrid-Barcelona, Km. 51. Teléfono: 21 30 32. Guadalajara.

• **Hostería «LA CARTUJA»**. 33 03 08. Fontanar.

**VARIOS**

• ¡**SIN ELECTRICIDAD!** o con ella **SU NEVERA.** Tres años de garantía. 22 78 78.

• **¿HUMEDADES O GOTERAS?** Llámenos 22 78 78.

• **IMPERMEABILIZACIONES** garantía. Llámenos 22 78 78.

• **DESMONTES** y movimiento de tierra. Presupuestos sin compromiso. 22 78 78.

**Limpiezas SIGÜENZA**  
 Trav. de San Roque, 3. Tel. 22 10 00. Guadalajara.

**CASTELLAT**  
 Hormigones, prefabricados, excavaciones y obras. Polígono Henares. Tel. 21 21 27.



**FELIPE GONZALEZ (futuro presidente del Gobierno):** "Creo que la corona, y lo que atañe a ella debe estar por encima del juego partidista. Es evidente que el control inmediato de la acción de Gobierno debe ejercerla el grupo parlamentario socialista. El partido entiende perfectamente que el Gobierno lo es de toda la nación. El partido, como tal, tiene la facultad, el derecho e incluso el deber de estar pendiente del cumplimiento del desarrollo del programa electoral.

Es compatible el diálogo con los sectores que no han votado la oferta de cambio, propugnada por el partido, con la firmeza en la gobernación del país.

Habrà un acercamiento Madrid-París. El diálogo abierto va a existir, desde luego, y será posible entenderse mejor entre socialistas. El PSOE tiene una decidida vocación europeísta, por ello quiere potenciar ese movimiento que ya se da en todos los estamentos socialistas de nuestra nación y de los proyectos de los países occidentales de un proyecto autónomo de comunidad de defensa europea. Aunque esto no es fácil en un futuro inmediato.

Al mismo tiempo si el contenido de los acuerdos bilaterales entre España y Estados Unidos responde en el futuro a los acuerdos de igualdad, que debe ser la norma entre dos naciones soberanas, el PSOE mantendrá esta alianza miilitar con el Estado americano.

Está claro que el PSOE es partidario de someterse a la voluntad popular, mediante referéndum, en el tema de la OTAN. Otros países occidentales no están vinculados ni siquiera militarmente a la potencia hegemónica de la OTAN y por ello no se les cuestiona como parte de Europa. La salida de España de la OTAN en el caso de que se produjera no tiene porque ser mal recibida entre algunos países amigos occidentales. Era por otra parte público y notorio que el PSOE se ha opuesto a la entrada de España en la OTAN, precisamente cuando hace unos meses el partido mayoritario entonces en España —UCD— llevó a nuestra nación a la Alianza.

El PSOE se propone

abordar el problema de Gibraltar desde una doble perspectiva, en primer término está la reclamación histórica de unidad territorial de España, que implica la descolonización inmediata de Gibraltar. Desde este punto de vista, el PSOE está dispuesto a reactivar las negociaciones con Gran Bretaña. Otro problema que estamos dispuestos a solucionar de inmediato es el de los habitantes del Peñón".

**SANTIAGO CARRILLO:** "Voy a trabajar para ayudar al partido a salir de la crisis. No renunciaré a mi escaño y en ningún caso estaré en el secretariado del Comité Central porque es un órgano ejecutivo en el que se toman múltiples decisiones y mi presencia sería una dificultad para el nuevo secretario general. Esta vez, y dada la gravedad de la situación en el partido, he creído que debía ocupar otras posiciones más modestas dentro de la Ejecutiva.

Hay una presión externa contra mí que ha penetrado en algunos sectores del partido. Si no hubiera habido unos resultados en las elecciones tan negativos y existido una necesidad de recomponer el partido, en que los personalismos pudieran ser un obstáculo, yo seguiría siendo secretario general.

Se ha hecho campaña contra dos hombres, contra mí, por ser el hombre de la guerra, y contra Suárez, por ser el hombre que consideraban el traidor. Y es evidente que una campaña siempre tiene cierto efecto.

He propuesto a Gerardo Iglesias para la Secretaría General porque es el dirigente de la organización del partido que mejor ha aplicado los acuerdos del X Congreso y mejor ha aguantado el resultado electoral".

**MANUEL FRAGA (líder de la oposición):** "La oposición ejerce en nombre del pueblo español el control parlamentario. Tenemos que prepararnos para ser la gran alternativa del Gobierno, y eso se consigue no sólo con una buena labor en el Parlamento, sino también con el éxito en las elecciones municipales. Hay que ponerse a trabajar

para completar la implantación del partido, para que en enero no quede ya en Madrid un distrito sin sede.

La Patria, su seguridad, su honor y su prestigio siguen en crisis".

**JAVIER TUSELL (de UCD):** "Las declaraciones que afirman que me marchó de UCD son absurdas, por el momento no tienen fundamento. Desde luego, de ser así se lo hubiera comunicado antes a Landelino Lavilla y a Iñigo Cavero, pero no voy a dejar a Landelino en la derrota.

Alianza Popular tendrá que suplicar los votos si quiere ganar al PSOE en las próximas elecciones, porque es difícil pasar de cinco millones de votos a diez millones que han tenido los socialistas, y es difícil que gente que ha votado al PSOE vote dentro de cuatro años a Fraga. Yo no veo la cara de esa gente".

**FRANCISCO FERNANDEZ ORDOÑEZ (del PAD):** "La Administración de Justicia carece de medios suficientes —económicos, personales y legales— para conseguir una razonable agilidad. Ciertamente hace falta dinero, aunque no es ese el mayor problema. Para situarnos a un nivel de, por ejemplo, Alemania Federal, hace falta 7.000 jueces más, o mejor, 7.000 oficinas judiciales. Sería razonable la creación de 500 nuevas oficinas al año, y replantear el acceso a la magistratura, a parte o a la vez que el actual sistema de oposiciones. En cuanto a leyes parecen indispensables las nuevas de enjuiciamiento, la del jurado y la de modificación de cuantía de los pleitos.

Se vuelve a defraudar. Se ha perdido el «espíritu del 77», se ha degradado la toma de conciencia de sus deberes tributarios por parte del contribuyente español a partir de la amnistía que precedió a la reforma tributaria. Se defrauda por observación del fraude del vecino y del desorden o falta de austeridad del gasto público. Pienso que hay que continuar el desarrollo de la reforma, establecer el IVA, perseguir, más que al defraudador, al no declarante y recuperar la imagen pública, la imagen de la Administración.

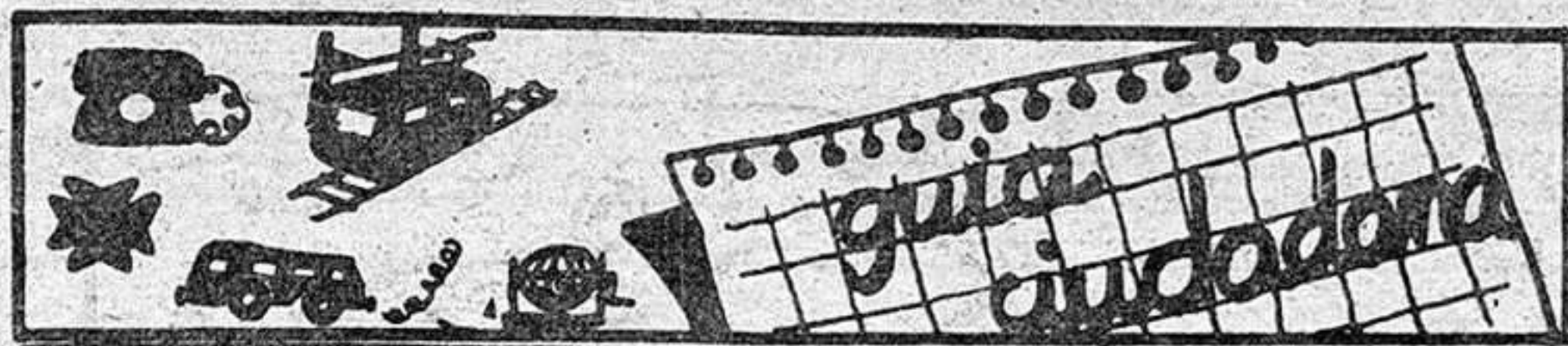

# tve

## PROGRAMACIONES

Martes, 9 de noviembre

Policia	091
Comisaria de Policia	22 51 11
Gobierno Civil	22 52 61
Policia Nacional	22 02 41
Policia Municipal	21 10 09
Guardia Civil	22 31 58
Guardia Civil de Trafico	22 16 90
Ambulatorio de la S. S.	21 17 68
Residencia de la S. S.	22 88 00
Casa de Socorro	21 24 40
Cruz Roja	22 17 88
Donantes de Sangre	22 43 43
Bomberos	21 20 80
Taxis	21 22 45
Ayuda mecánica permanente en carretera	22 11 00
Oficina de información municipal	21 31 02

### HOY

#### PRIMERA CADENA

10.00 Carta de ajuste.  
 10.14 Apertura y presentación.  
 10.15 Resumen de la visita a España de S.S. el Papa.  
 10.25 Visita a España de S.S. el Papa.  
 14.15 Programación de cobertura regional.  
 14.55 Conexión con la programación nacional.  
 15.00 Telediario.

15.35 España, sin ir mas lejos.  
 16.05 Minutos musicales.  
 16.25 Visita a España de S.S. el Papa.  
 20.00 Un mundo para ellos. "Las emociones matan".  
 21.00 Telediario.  
 21.35 Resumen visita a España de S.S. el Papa.  
 22.00 300 millones.  
 23.00 Dinastía. "Episodio n.º 1".  
 Matthev Blaisdel, geólogo, y todos sus compañeros, empleados de la Compañía petrolífera Denver-Carrington, son expulsados a punta de fusil en

Oriente Medio.  
 24.00 Tele-deporte.  
 00.10 Telediario.  
 00.25 Despedida y cierre.

#### SEGUNDA CADENA

18.45 Carta de ajuste.  
 18.58 Apertura y presentación.  
 19.00 Telenovela. "El collar de la Reina".  
 19.30 Fórmula TV.  
 20.00 Robinson.  
 20.30 Opera. "Werther", de Massenet.  
 23.30 De hoy a mañana.  
 00.15 Despedida y cierre.

## PASATIEMPOS

### Horario de trenes

GUADALAJARA → MADRID-AT				MADRID-AT → GUADALAJARA			
Salidas	Llegadas	Salidas	Llegadas	Salidas	Llegadas	Salidas	Llegadas
5.38	6.35	14.28	15.25	5.55	6.50(L)	15.10	16.05(L)
5.58	6.55(L)	14.48	15.45	6.15	7.10	15.35	16.30(L)
6.18	7.15(L)	15.28	16.25	6.40	7.24	15.55	16.50
6.38	7.33	16.08	17.05	6.45	7.40(L)	16.35	17.30
6.58	7.55(L)	16.28	17.25	7.05	8.00	16.55	17.50
7.18	8.15	17.08	18.05	7.35	8.30	17.15	18.10
7.38	8.35	17.28	18.25	7.55	8.50(L)	17.35	18.30
7.58	8.55	17.48	18.45	8.35	9.30(L)	18.03	18.58
8.18	9.15	18.08	19.03	8.55	9.50	18.35	19.30
8.38	9.25	18.25	19.25	9.35	10.30	18.55	19.50
8.48	9.45	18.48	19.45	10.15	11.10	19.15	20.10
9.28	10.25	19.28	20.25	10.35	11.30	19.30	20.14
9.48	10.30	19.48	20.45	11.15	12.10	19.35	20.30
10.24	11.21	20.27	21.24	11.35	12.30	19.55	20.50
11.08	12.06	20.48	21.45	12.18	13.13	20.15	21.10
11.28	12.25	21.11	22.08	12.55	13.50	20.35	21.30
11.48	12.45	21.30	22.27	13.10	13.54	20.55	21.50
12.28	13.25	21.48	22.45	13.35	14.30	21.15	22.10
12.52	13.49	22.06	23.03	13.55	14.50	21.55	22.50
13.28	14.25	22.29	23.14	14.35	15.30	22.40	23.35
13.55	14.40	22.48	23.45	14.55	15.50	23.15	0.10
14.08	15.05						

Todos los trenes continúan a Madrid-Chamartin invirtiendo los siguientes tiempos:  
 Desde Madrid-Ch. 13 min. a Madrid-At. (apd.)  
 Desde N. Miniatenos 8 min. a Madrid-At. (apd.)  
 Desde Recoletos 4 min. desde Madrid-At. (apd.)  
 Desde Recoletos 4 min. desde Madrid-At. (apd.)

LA	MO	LE	CU	RO	RE	ME	VI	AC
CU	TI	NO	ME	CO	TI	AC	DI	TI
LE	LI	LI	SA	LI	CO	SO	CI	RO
MO	PO	NO	CO	CA	LU	SI	TE	ON
LE	TA	CO	TA	CI	RI	FO	TA	CI
CU	VO	LI	ON	BU	AN	DO	ON	PO
LI	TI	ON	RI	ME	NO	LI	CA	AL
CO	AC	TI	SI	NA	TA	LO	TI	SI
LO	DI	AL	MI	FU	HA	LI	SO	CO
SI	RA	LA	DE	NO	CI	SI	CO	NI
ON	TI	CA	GE	HI	LI	CA	NO	SE
ME	GA	LO	SO	CA	DO	FU	XI	AR
AL	HA	GE	TO	DO	XI	NO	MO	RE

### SOPA DE LETRAS:

Tendrá que mezclar el ácido sopilétrico con hierro oftálmico para conseguir aislar VEINTE TERMINOS, de uso frecuente en QUIMICA, aunque se haya producido la descomposición de algunos diptongos. ARSENICO. BUTANO. FUSION. REACCION. MOLECULA. METALICO. MONOXIDO. ANFOTERO. HALOGENO. DISOLUCION. SILICATO. ALCALINO. POTASICO. RADIATIVO. POLIMERO. ALDEHIDO. METILICO. MONOSACARIDO. METILAMINA. CATALITICO.

### Autocares de línea

**Empresa Flora Villa, S. A.**  
 Madrid-Trillo-Zaorejas-Saelices de la Sal: 8.45 y 15 horas.  
 Guadalajara-Trillo: 10 y 16.10 horas.  
 Guadalajara-Brihuega: 13.30 y 19.00 horas.

**Empresa Continental**  
 Guadalajara-Madrid: 10, 14.30 y 18.15 horas.  
 Madrid-Guadalajara: 7.30, 13.15 y 15 horas.  
 Madrid-Guadalajara-Jdraque-Soria: 8.45 y 16 horas.  
 Soria-Jdraque-Guadalajara-Madrid: 10.30 y 15.30 horas.

**Empresa Samar**  
 Madrid-Guadalajara-Molina de Aragón-Teruel: 7.45 y 15 horas.  
 Llegan a Guadalajara a las 8.45 y 16 horas.  
 Llegan a Molina de Aragón a las 17.45 horas.  
 Teruel-Molina de Aragón-Guadalajara-Madrid: 8 y 14.30 horas.  
 Llegan a Molina de Aragón a las 9.45 y 16.15 horas.  
 Llegan a Guadalajara a las 11.45 y 18.15 horas.

**Empresa Vázquez**  
 Madrid-Guadalajara-Molina de Aragón: 14 horas.  
 Pasa por Guadalajara a las 14.50 horas.  
 Llegan a Molina de Aragón a las 17.45 horas.  
 Molina de Aragón-Guadalajara-Madrid: 8.30 horas.  
 Llegan a Madrid a las 12 horas.  
 A las 10 y 16.30 salen de Alcolea del Pinar hacia Sigüenza.

### Farmacias de guardia:

**HOY:** Esperanza Mayor Gil. Calle Mayor, 13.  
**MAÑANA:** Magdalena Alba Jiménez. Miguel Fluiters, 11.

## CUPON PRO CIEGOS: 803

### BOLETIN DE SUSCRIPCION

D. ....  
 calle ..... núm. .... piso .....

Localidad .....

Provincia ..... Teléfono .....

#### LA PRENSA

Se suscribe al diario **LA PRENSA** por el periodo de un .....  
 Y PRORROGABLE HASTA NUEVO AVISO.  
 Indique con una cruz (X) la forma en que abonará su suscripción.

Giro postal núm. .... impuesto con fecha: .....

Cheque adjunto núm. ....

Firma \_\_\_\_\_

#### PRECIO DE SUSCRIPCION

Anual: 7.750  Semestral: 3.875

ENVIE ESTE BOLETIN A

**LA PRENSA**

Calle Mayor, 11  
 GUADALAJARA Tel.: 22 85 97.

15	87	55	?
223	447	?	1791
15	?	58	118
?	478	958	1918



### SOLUCIONES

#### LAS PARTES DE ANIMALES VERDADEROS SON:

- Cuerpo y patas de marabú
- Alas de murciélago
- Cuello de boa
- Cabeza de rinoceronte

## Cartelera

• **MODERNO:** "Poltergeist. Fenómenos extraños", con Jobeth Williams, Craig Nelson y Beatrice Straight. Dirigida por Tobe Hooper. Pases a las 7.00 y 8.45.

La ciencia ficción se mezcla con el miedo para que usted sienta en su butaca auténtico terror ante lo desconocido. La acción se basa en la vida natural de cualquier familia normal, pero de repente se acercan, van llegando, ya están allí aquellos fenómenos extraños.

• **COLISEO LUENGO:** "La brigada de Sharky" con Burt Reynolds, Vitorio Gassman, Brian Keith, Charles Durning, Earl Holliman, Berbie Casey, Henry Silva, Darryl Hickman, Richard Libertin y Rachel Wald. Dirigida por Burt Reynolds. Pases a las 6.30, 8.45 y 11.

Película en la que se entremezcla la aventura, con la agresividad y el humor.

Burt Reynolds es Sharky, y nadie puede con él, nadie excepto el perfume de una dama.

• **IMPERIO:** "¡Caray con el divorcio!", con Fernando Esteso, Rafael Alonso, Ricardo Merino, María Salerno, Nadiene Rochet, Vanesa Hidalgo, Manuel Alexandre y Agustín Gómez. Dirigida por Juan Bosh. Pases a las 7.00, 8.30 y 10.30.

Película española de típico sentido del humor y el chiste.

Presente este cupón en NARDOS y obtendrá, en cada consumición, un descuento de 50 pesetas.



Memoria de la Dirección Provincial de Sanidad

## Buen funcionamiento de la Residencia y Ambulatorio

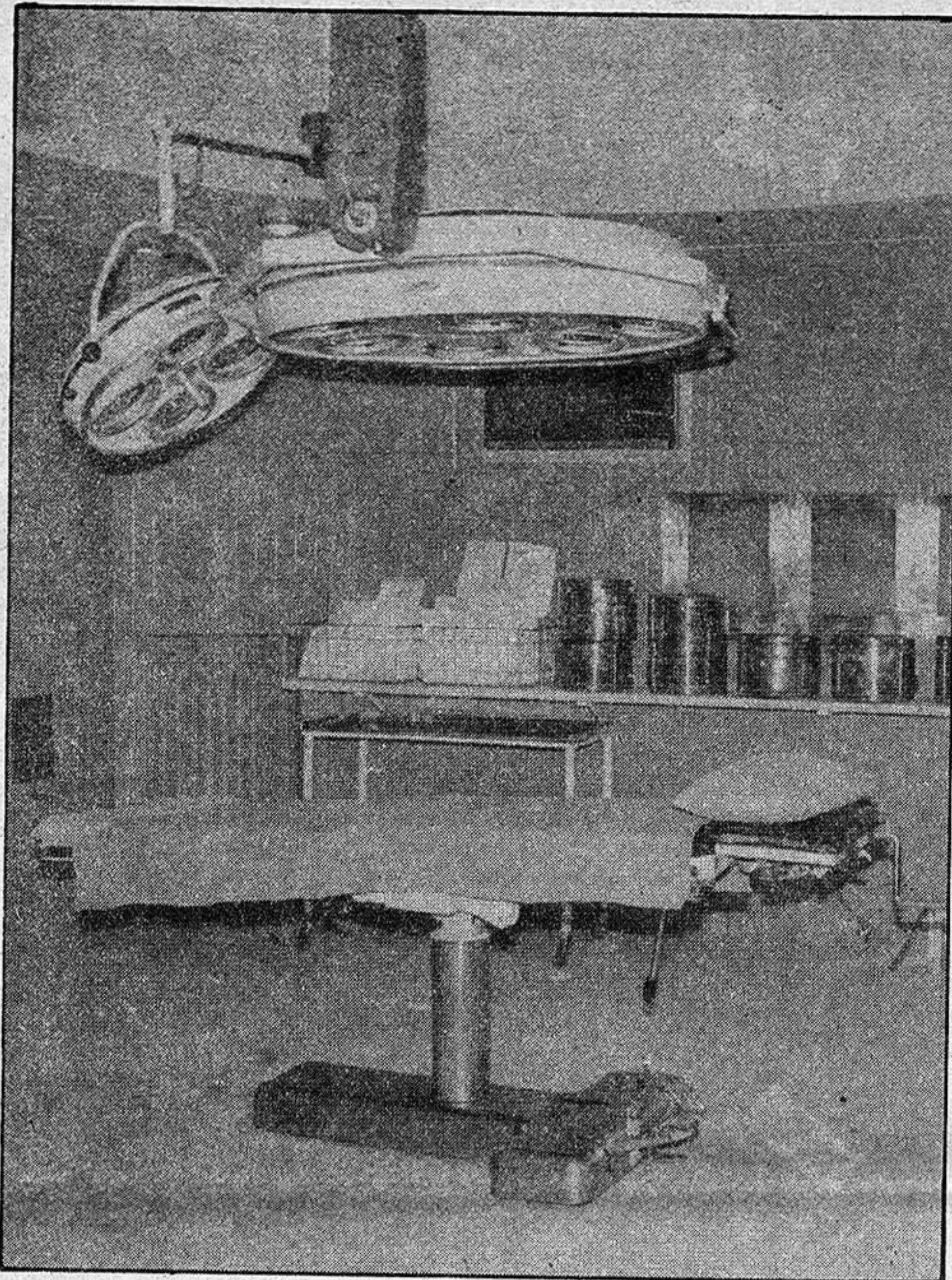

Uno de los quirófanos de la nueva Residencia Sanitaria.

Durante el período enero 82-agosto 82, ambos meses inclusive, la Dirección Provincial de Sanidad ha efectuado un resumen de sus actividades, de las que ya hemos informado en números anteriores. Entre dichas actividades se encuentran dos amplios resúmenes detallados sobre la Residencia Sanitaria y el Ambulatorio de la Seguridad Social de nuestra capital, datos que nos muestran las consultas efectuadas, estancias de los enfermos, camas ocupadas, inspecciones realizadas y un largo etcétera que puede interesar para observar el funcionamiento de ambos centros y que a continuación detallamos.

### RESIDENCIA SANITARIA

En la Residencia Sanitaria de la Seguridad Social, durante este período de tiempo, han ingresado una media de 700 enfermos por mes, oscilando de 478 enfermos ingresados en enero, 795 en mayo o 622 en agosto. En cuanto al consumo de medicamentos, hay que destacar un total de 3.079.835 medicamentos consumidos de envase clínico en el mes de junio, cifra más alta o 1.986.663 medicamentos en el mes de enero, cifra inferior. Por otra parte, la cifra más alta de medicamentos consumidos de envase normal se dio en el mes de junio (2.068.354) y la más baja en el mes de abril (1.222.542).

En cuanto a las intervenciones quirúrgicas efectuadas, estas han ascendido en estos ocho meses a 1.775 intervenciones quirúrgicas, siendo el mes de mayo en el que más veces se ha intervenido (311) y en enero cuando menos (61). También se encuentran los datos, en esta memoria, de los niños nacidos en la Residencia Sanitaria, siendo el total 862, más de cien niños nacidos por mes, de los cuales 16 de ellos son nacidos muertos y 846 nacidos vivos (414 varones y 432 hembras).

Tanto las consultas externas (nuevas) como las consultas externas (sucesivas) han aumentado considerablemente, teniendo las primeras una media de más de 1.000 consultas por mes y las segundas una media de 3.000 consultas externas sucesivas mensuales.

En cuanto a las consultas de puericultura, se han dividido en consultas de niños hasta un año de edad, habiéndose realizado en este período de ocho meses un total de 2.387; y consultas de niños comprendidos entre 1 y 7 años de edad, habiéndose realizado en este caso un total de 1.742 consultas.

### AMBULATORIO DE LA CAPITAL

En relación al Ambulatorio de la Seguridad Social de nuestra capital, caben destacar también las consultas de puericultura, también divididas al igual que en la Residencia en consultas a niños comprendidos entre 1 y 7 años de edad, habiéndose realizado una media de 1.600 consultas mensuales en el primer caso y aproximadamente unas 2.500 mes en el segundo.

Las consultas nuevas han oscilado entre unas 15.000 mes y las sucesivas entre unas 20.000 mes, lo que da una idea del funcionamiento del ambulatorio, habiéndose efectuado también consultas a domicilio (aproximadamente 1.000 mes, salvo en junio que fueron exactamente 7.765). Por otra parte, se han realizado numerosas radiografías, radioscopias, aerosoles, onda corta, E.C.G., entre otras realizaciones. Las inspecciones han aumentado, teniendo los ambulatorios una media mensual de 4.500 y las inspecciones a domicilio una media de más de 1.000 mensuales. Por último, en cuanto a las curas ambulatorias se han efectuado desde enero hasta agosto del presente año un total de 5.213 curas.

### Concurso poético

## Anochecer de vino y versos

Con motivo de la XIV Carta del Vino Nuevo, el grupo artístico literario "El Trascacho", de Valdepeñas ha invitado a todos los poetas a pasar un Añochecer de Vino y Versos, que tendrá lugar el próximo 27 de noviembre, a las 7 de la tarde, en "El Trascacho", Buensuceso, 75, a la vez que patrocinado por el Consejo Regulador de la Denominación de Origen Valdepeñas, se ha organizado un concurso para poetas, de arreglo a las siguientes bases:

1. Se conceden los siguientes símbolos: pampas amarillas, Chilanco, Jaraiz y Vino Nuevo.
2. Se otorgará el símbolo "Cencibel", al mejor poema que ensalce al vino "Valdepeñas".
3. Cada poeta podrá concursar con un solo trabajo para los símbolos de las bases primera

y/o segunda. Los trabajos serán originales, inéditos y escritos en castellano.

4. Un jurado, nombrado al efecto, concederá los símbolos que se contemplan en las bases 1.ª y 2.ª, siendo inapeñables las decisiones de dicho jurado.

5. La extensión de los trabajos, el tema y la métrica a desarrollar serán totalmente libres, excepto los trabajos presentados para el símbolo "Cencibel", que su tema será el vino "Valdepeñas".

6. Para la obtención de un símbolo es obligatoria la presencia del autor del poema premiado en la Cata del Vino Nuevo y Añochecer Poético, donde dará lectura a su trabajo.

7. Los trabajos escritos a máquina por triplicado y mediante el sistema de plicas se enviarán al

Grupo Artístico Literario "El Trascacho", calle Buensuceso, 75, Valdepeñas (Ciudad Real), antes del próximo día 15 de noviembre. Los que concurren al símbolo de la base 2.ª, lo especificarán junto al lema de sus trabajos.

8. Ningún símbolo podrá declararse desierto. El poeta que en anteriores ediciones haya obtenido alguno de ellos, sólo podrá tener opción a los restantes.

9. El grupo artístico literario "El Trascacho" se reserva el derecho de publicar los trabajos premiados, cuando y como considere oportuno.

10. El hecho de presentarse a este certamen supone la aceptación de todas las bases.

## Un "antilluvia" que cala al personal

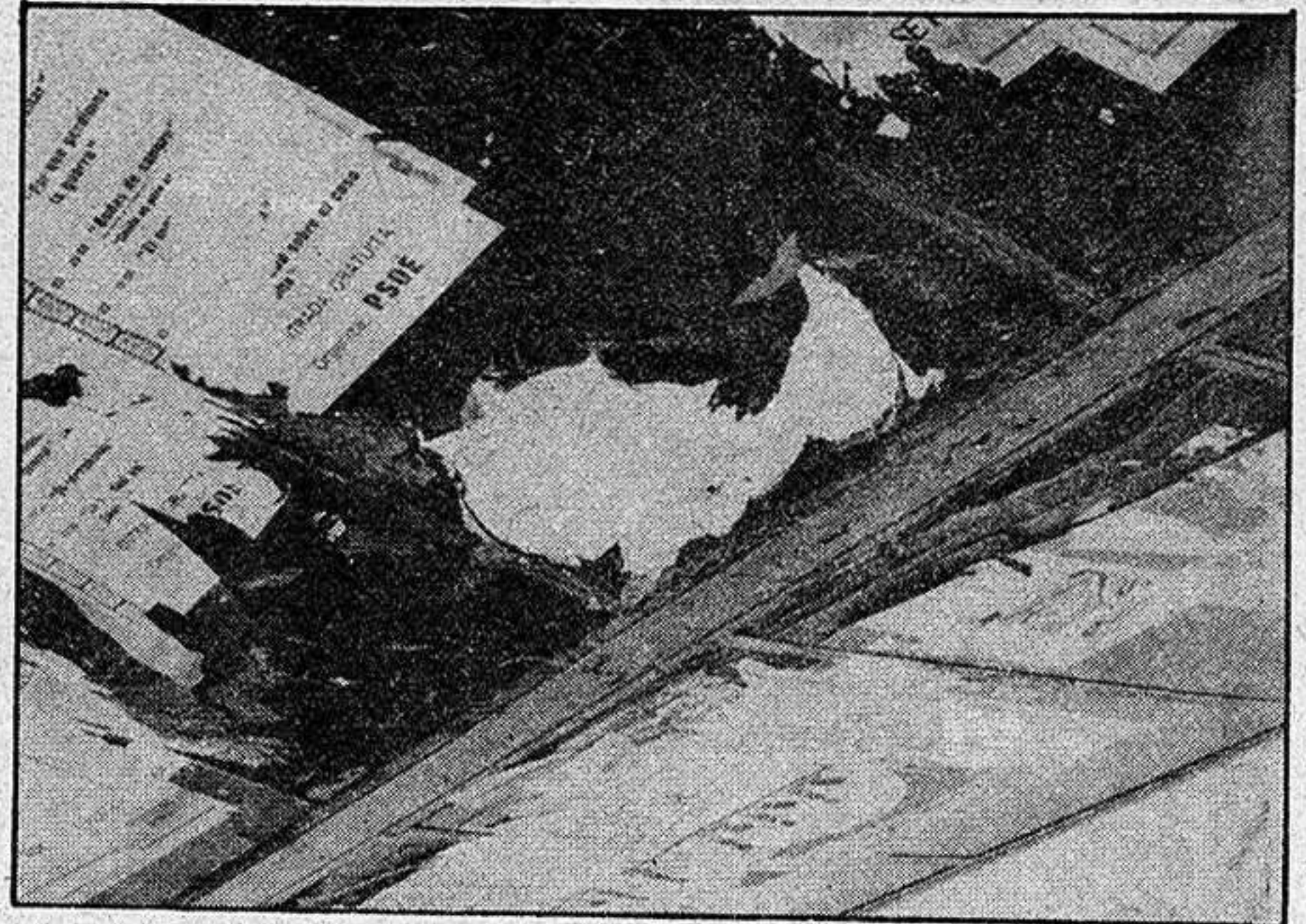

Parece ser que las desgracias y las faltas de atención que debe soportar el barrio de Los Manantiales no piensan dejar de producirse. Es este, como tantas veces hemos observado, una de las zonas más olvidadas de la ciudad.

Lo que las fotografías captadas por nuestro re-

tiempo de espera es considerable si no se tiene buena suerte. Pero lo que ya raya en lo cómico es el "chasco" que se dan los que aún no saben el truco y, cada vez que dispuestos a protegerse del agua se ponen bajo el techado, comprueban que se mojan igual o más que si se



portero muestran, es en esta ocasión, y después de las lluvias de ayer por la tarde, uno de los fallos y desperfectos más oportunos a mostrar. Lo que se ve, como queda claro, es una parada de autobús, que con la mejor intención, y siendo casi una excepción muy pocas veces existe en nuestra ciudad, tiene un techo para proteger a los que esperan el transporte que ha de llevarles al centro, que para desgracia de los que viven allí, es casi todos los días más de una vez. Bien, esto resulta muy acertado ya que tan solo un número de los de la línea pasa continuamente por la zona, y otro cada media hora, por lo que el

quedan fuera de él. ¿La causa?, desde luego, que es el gran agujero que tiene el techo de la parada de autobuses.

El único remedio es intentar ponerse en la esquinita, encogerse y encomendarse al cielo para que pase pronto el autobús o para que deje de llover, cosas las dos muy raras en un día de mal tiempo.

A lo mejor resulta divertido para quien tenga sentido del humor y se limite a observar la escena desde lejos, pero lo que pueden decir los que hayan tenido que aguantar a pie firme el chaparrón, eso habrá sido digno de oírse. Y es que no hay derecho.

Fotos: ROMO