

# LA PRENSA

ALCARRENA



AÑO II • Número 321

Director: Francisco J. PEREZ DE ALMENARA

Jueves, 4 Noviembre • 25 Ptas.



Partieron de Guadalajara en trenes y autobuses para asistir a la Celebración de la Palabra de la Juventud

## Miles de jóvenes acudieron a ver al Papa Juan Pablo II

(Página 16)

JADRAQUE: Tras grandes esfuerzos por parte del pueblo

Ya se imparten clases en el nuevo centro de BUP

SIGUENZA: Convocado por el Patronato Cultural "Martín de Vandoma"

## Bases del III Certamen de Poesía y Narración literaria

**NICOLAS REDONDO ESTARA HOY EN TUDOR**

(Página 3)



provincia provincia provincia provincia

**CHILOECHES**

Visitó los terrenos donde se piensa ubicar

**El gobernador civil se interesa por el proyecto del circuito del Henares**

El gobernador civil de la provincia, Francisco Ruiz Castillo, ha visitado la localidad de Chiloeches, para observar sobre el terreno el lugar donde se piensa construir el circuito polideportivo de velocidad del Henares, con el fin de estudiar las posibilidades existentes para sacar adelante el tema.

Como conocen nuestros lectores, este proyecto supone una gran inversión de millones, cerca de los 1.500, y supondría la creación de un complejo polideportivo ingente. Hasta el momento, el Ayuntamiento intenta por todos los medios sacarlo a flote, si bien la embergadura del mismo hace que surjan algunas dificultades. La Diputación y el Gobierno Civil parecen ahora dispuestos a afrontar el proyecto.

Además de Chiloeches, hay otras localidades de distintas provincias interesadas en el asunto, por lo que sería preciso una rápida actuación por parte de

los organismos competentes para que la idea fructifique aquí. De ser así, supondrá un importante aliciente para el desarrollo turístico y económico de la zona. Por otro lado la cercanía a Madrid y las vías de comunicación existentes hacen que Chiloeches sea un punto importante a tener en cuenta para la aprobación definitiva del plan.

El proyecto fue presentado a los medios de comunicación hace unos meses, coincidiendo el Ayuntamiento el arquitecto redactor del mismo en la importancia del tema y lo interesante que resultaría para Chiloeches y Guadalajara. En la misma rueda de prensa, se lamentaban de la poca atención que prestaban los organismos competentes. Desde entonces, y a pesar del constante esfuerzo que desarrolla la Corporación, ha sido muy poco lo que se ha conseguido.

Organizado por la Diputación Provincial

**Los escolares alcarreños, con el Papa**



El próximo día 6, a las 12 de la mañana, tendrá lugar un acto de exaltación de la figura de S.S. Juan Pablo II en el salón de actos del Colegio San José. La organización del mismo corre a cargo de la Diputación Provincial, con la colaboración de la Comisión Diocesana Pro-Visita del Papa a España.

El programa a desarrollar en esa jornada es el siguiente: proyección de un documental sobre la figura de Juan Pablo II. Actuación de grupos artísticos correspondientes a los siguientes centros docentes: Colegio Diocesano, Hnos. Maristas, Niña María, "Público" Plan Sur, Público de Prácticas, Sagrado Corazón, Salesiano, San José, Santa Ana, Seminario Agustino.

**Incentivar la industria agropecuaria**

Parece asumido por la Administración provincial y central ha hecho de que la reactivación de la economía provincia, lo que viene a suponer evitar la desaparición de los núcleos rurales, es decir, generar empleo y poder acoger un necesario retorno de emigrados, pasa necesariamente por la incentivación de la industria agropecuaria, en base a las posibilidades y características de nuestros recursos primarios.

Si desechamos, por inviable, el establecimiento de otro tipo de industrias, las posibilidades que ofrece la agricultura y ganadería en Guadalajara están muy por encima del aprovechamiento que ahora se efectúa. Se está trabajando a un nivel muy bajo, siendo únicamente una provincia-despensa, donde se crían cabezas de ganado y se cosecha cereal para sacarlo hacia Cataluña o Aragón. Esta situación crea una dependencia casi absoluta del sector primario, que con el desarrollo de la maquinaria y de las técnicas agrícolas se ve incapaz de asimilar por sus medios a la población alcarreña. A estas alturas, cuando el tractor se ha convertido en elemento indispensable de la faena agrícola y cuando esta máquina necesita de tantas hectáreas como antes diez familias para que sea mínimamente rentable la explotación, no se ha buscado una vía de salida para ese alto porcentaje de población que, al no encontrar medios de vida en la tierra, ha tenido que salir fuera de su lugar de origen. Por tanto, se puede asegurar que en el desarrollo experimentado a partir de la mecanización del agro no se han cumplido todas las facetas necesarias, es decir, se truncó justo en el momento en que había que buscar una industria transformadora que aprovechara el aumento de producción cerealera que provoca la mecanización. De haberse armonizado ambos procesos, hoy Guadalajara no sería la provincia con menos habitantes por kilómetro cuadrado de España.

Si bien quedan lejos los años 60, todavía pienso que sigue siendo válida la fórmula. Puede que incluso sea este un momento propicio, dado que la crisis económica presiona de

manera insistente en las grandes ciudades, despertándose a la vez un sentimiento profundo de retorno al pueblo.

No puede tratarse, por supuesto, de crear grandes industrias. Ni hay posibilidades humanas ni materiales, ni, lo que es más grave, iniciativa privada para tal empresa. Habrá que buscar una solución a través de la actividad casi familiar, no tanto artesanal, sino dando cabida a un número reducido de obreros. Se trata de buscar el camino en la pequeña y mediana empresa.

La nueva normativa legal sobre mataderos municipales, que exige una reforma y adecuación de los mismos a la época actual, puede significar un punto de partida. De aprovecharse esta coyuntura en toda su amplitud, se podrán convertir estos en grandes centros de recepción de ganado, generando por su misma dinámica puestos de trabajo en distintas vertientes: el matadero en sí que necesitará ampliar plantillas; creación de cooperativas que generen el suficiente número de cabezas para mantener en plena actividad los mataderos; desarrollo en los mismos mataderos de instalaciones de embutidos; activación de la producción de cereal para atender la demanda que generaría el crecimiento del censo ganadero; aumento de transportes de ganado. Omito en esta lista todo el desarrollo que conlleva en el sector servicios, muy importante en cualquier economía, la creación de una determinada industria. Por supuesto, esto no puede significar que en todos y cada uno de los pueblos se instale un matadero industrial. Pero sí en las zonas más significativas y necesitadas a nivel provincial y que a su vez atraerían la mano de obra necesaria, coincidiendo, por ejemplo, con las comarcas naturales.

Es esta una posibilidad nada descabellada. Quedan otras preocupaciones al trigo, a través de la creación de harineras o industrias de pastas u otras para la consecución de derivados de los cereales. Son facetas que vienen a demostrar la existencia de posibilidades desarrollistas importantes a partir del sector agropecuario.

C.S.E.

**MINISTERIO DE SANIDAD Y CONSUMO  
INSTITUTO NACIONAL DE LA SALUD  
DIRECCION PROVINCIAL. GUADALAJARA**

**AVISO**

Ponemos en conocimiento de cuantos aspirantes a la plaza de MEDICO ADJUNTO de la Especialidad de MEDICINA INTENSIVA, vacante en la Residencia Sanitaria de la Seguridad Social de esta Capital, pudiera interesar, que el Tribunal Provincial, que ha de juzgar dicha plaza, queda constituido de la siguiente manera:

- Presidente: Don Juan-Antonio Fdez. Echevarría
- Suplente: Don Constantino Mengual Arinas
- Secretario: Don Ernesto Baraibar Gardoqui
- Suplente: Doña María Jesús Carenas Fernández
- Vocal Titular: Don David Lister Jiménez. (Jefe de Servicio de Medicina Intensiva del Centro Especial "Ramón y Cajal".)
- Vocal Suplente: Don José-Manuel Mosquera González. (Jefe de Servicio de Medicina Intensiva de la Ciudad Sanitaria "Puerta de Hierro".)
- Vocal Titular: Don Antonio Aguado Matorras. (Jefe de Servicio de Medicina Intensiva de la Ciudad Sanitaria "La Paz".)
- Vocal Suplente: Don Fernando Ruiz Ocaña. (Jefe de Servicio de Medicina Intensiva del "Gran Hospital".)

Designados por el Colegio Oficial de Médicos, con arreglo a lo establecido en el Art.º 54.3 del Estatuto:

- Vocal Titular: Don José-Luis Osés Sánchez. (Jefe de Sección de la Residencia Sanitaria de la Seguridad Social de esta Capital, de la Especialidad de Medicina Intensiva.)
  - Vocal Suplente: Don Jesús García García. (Adjunto del Servicio de Medicina Intensiva de la Residencia Sanitaria de la Seguridad Social de esta Capital.)
- quedando de esta manera anulado el Tribunal que figura en la Convocatoria publicada por esta Dirección Provincial el pasado día 30 de septiembre de 1982.

Guadalajara, 28 de octubre de 1982  
EL DIRECTOR PROVINCIAL,  
Fdo.: Ricardo Urquidi Güemes



provincia provincia provincia provincia

entre bastidores

Los chicos del Molina C.F., de reciente creación, están un tanto desmoralizados con los resultados que obtiene el equipo, militante de la 3.ª Regional Ordinaria. Primero fue una docena de goles en contra, aquí en la capital; el domingo último, en Molina, también perdió, por la mínima, eso sí. Pues no, no es para tanto. Un empedernido seguidor del Yunquera, que sabe un rato de estas cosas, dice que tendrán que pasar como mínimo dos años perdiendo partidos para hacer algo positivo. Así que ya lo saben ustedes, a luchar y a esperar. No pidamos peras al olmo.

\*\*\*

Continuando en Molina, el que ha debido llevar una sorpresa notoria con las elecciones ha sido el candidato ucedista Esteban Ruiz Esteban. De antemano, sabía que su escaño no iba a prosperar, por supuesto. Pero resulta mucho más desagradable cuando ni siquiera los posibles votos que haya podido captar — que no son muchos — no han beneficiado siquiera el número uno del partido, Luis de Grandes. Y don Esteban que no quería saber nada de política y cosas de esas... Claro, de haber optado por hacer caso al PSOE hasta puede que hubiesen cambiado las cosas. Hay fidelidades que matan.

\*\*\*

Parece que las elecciones han movilizado a determinados contratistas de obras, sin duda, presionados por los poderes provinciales, para que iniciasen pavimentaciones, alumbrados y cosas por el estilo en los pueblos pocos días antes de la consulta electoral. Al día siguiente de las elecciones, tras la gran debacle de quienes eso dirigían, los contratistas desaparecen. La gente de tonta ya no tiene un pelo y cosas de estas dan hasta risa. Bueno, pues a esperar, que las elecciones municipales están a la vuelta de la esquina y entonces todos estos asuntillos saldrán a colación. Ya ni siquiera los hielos del invierno, que no permiten echar cemento, serán excusa válida.

CASARES

JADRAQUE

Tras grandes esfuerzos por parte del pueblo

Ya se imparten clases en el nuevo centro de BUP

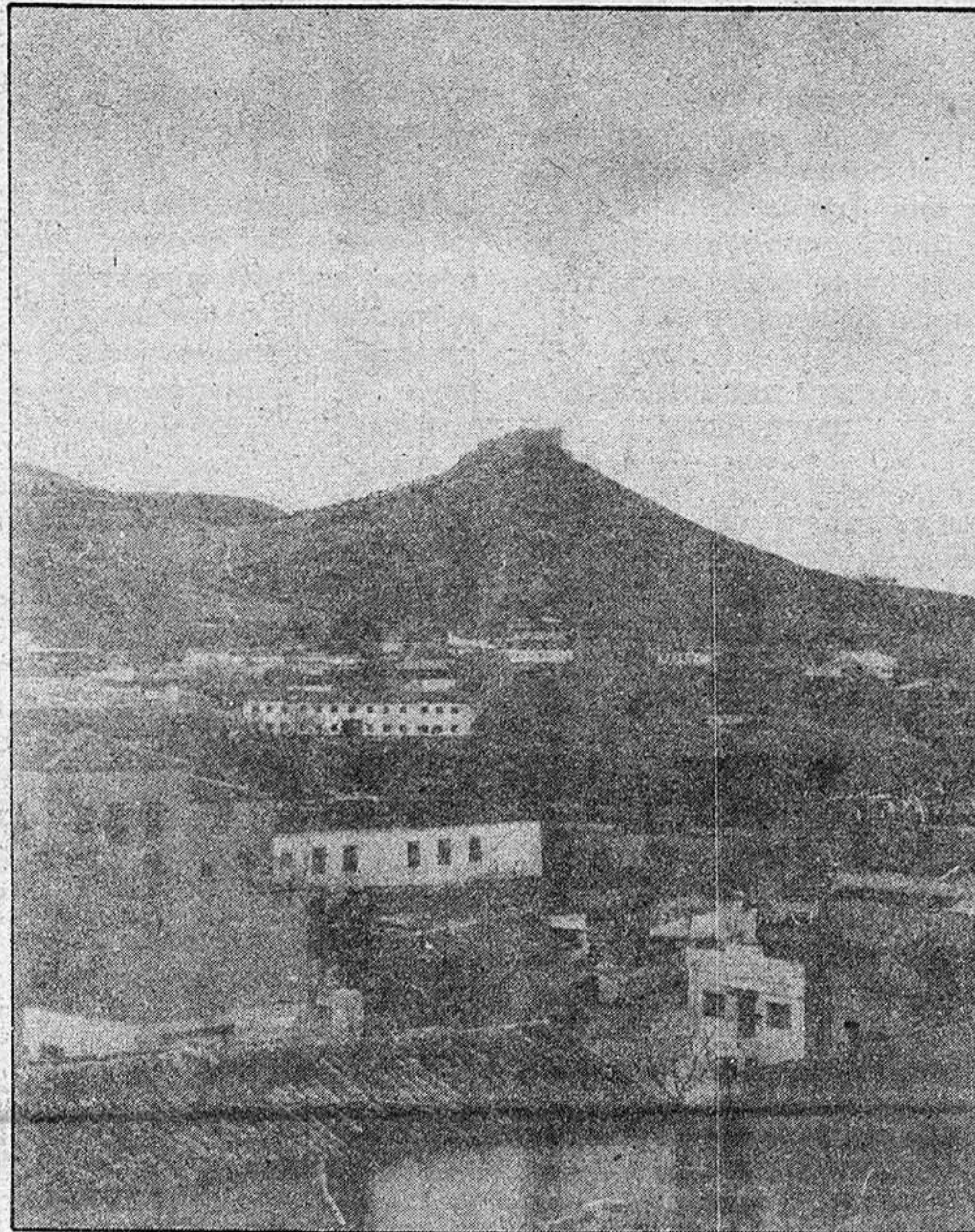

Tras los grandes esfuerzos realizados por muchos jadraqueños, por fin ha entrado en funcionamiento en este curso escolar el centro de BUP de la localidad. Instalado en un magnífico edificio y dentro de la bella zona escolar, este año se imparte el primer curso para completar en años sucesivos todo el ciclo de la ense-

seriedad con que se han tomado esta cuestión en la Agrupación Cultural "Recoñquista".

PARQUE MUNICIPAL

El parque municipal, con sus últimas obras, se ha convertido en el lugar de esparcimiento de los habitantes y visitantes de Jadraque. Por su situación y amplitud está llamado a ser uno de los más bonitos y completos, con su zona polideportiva.

Por otra parte, dentro de las obras que llevan a cabo, el domingo pasado se reanudaron las de la plaza de toros, que se está construyendo por parte de los vecinos. La meta es terminar en la campaña actual tan importante como taurino, del que ya se lleva realizado un 70 por 100. Sin duda alguna, es una obra comunitaria tan notoria que ya ha tenido repercusiones a nivel nacional, citándose como ejemplo del esfuerzo de todo un pueblo.

OBRA TEATRAL

Ha sido representada con gran éxito una obra teatral por aficionados locales, en el salón del hostel "El Castillo", de Jadraque. A tenor de lo visto, se puede asegurar que es posible crear un gran grupo de teatro, ya que cualidades no faltan y tampoco ganas, según se desprende de la

Dentro de este capítulo de obras, se puede contar por último que está finalizando la obra de albañilería de la reforma del matadero, que se completará con las adecuadas instalaciones. La inversión supera los cuatro millones de pesetas. Con esto se dará cumplida cuenta de la nueva reglamentación estatal sobre mataderos municipales, que exige su remodelación o, en caso contrario, la desaparición. Consecuentemente, el matadero de Jadraque podrá funcionar próximamente en perfectas condiciones.

NUEVA VICTORIA DEL JADRAQUE

El C.D. Jadraque, que este año ha incorporado a tres estupendos jugadores del C.D. Juvenil, está entrando en juego y volvió a ganar el domingo. Está haciendo muy buen papel, por el momento, en la nueva y superior categoría donde milita este año.

AZUQUECA DE HENARES

Nicolás Redondo estará hoy en Tudor



El secretario general de Unión General de Trabajadores (UGT), Nicolás Redondo, participará mañana en una asamblea que se celebrará, a partir de las 9.30 de la mañana, en las instalaciones de Tudor, Azuqueca de Henares. Junto a Nicolás Redondo, estará también J. Luis Daza, secretario de organización de UGT en la rama del metal.

SIGÜENZA

Convocado por el Patronato Cultural "Martín de Vandoma"

Bases del III Certamen de Poesía y Narración literaria

Ha sido convocado por el Patronato Cultural "Martín de Vandoma", del Ayuntamiento de Sigüenza, el III Certamen de ámbito regional para Poesía y Narración literaria. Según indican las bases, pueden concurrir todas aquellas personas físicas que tengan su domicilio en las provincias de la región castellano-manchega. Los géneros serán, como se indica, poesía y narración literaria, con tema libre de elección. La extensión será de 100 versos para poesía o tríplico si son sonetos y un máximo de 10 folios a doble espacio para narración.

PRESENTACION

La presentación se hará en el Ayuntamiento de Sigüenza, hasta el 31 de diciembre del presente año inclusive, bien por correo certificado, bien en mano. El trabajo irá encabezado por el título o lema, sin ningún otro dato de identificación del concursante, y la filiación de éste se contendrá en un sobre cerrado que se entregará junto con el trabajo. En este sobre se estampará idéntico título o lema que el elegido por el concursante.

El Jurado estará compuesto por personas de prestigio en materia de letras y el fallo se publicará en acto solemne el día 16 de enero de 1983, coincidiendo con los organizados con motivo de la Festividad de San Vicente, Patrono de la Ciudad. Tendrá lugar a las cinco de la tarde, en el salón de actos del Ayuntamiento.

PREMIOS

Poesía: 1.º, 25.000 pesetas; 2.º, 10.000 pesetas; 3.º, 5.000 pesetas. Narración: 1.º, 25.000 pesetas; 2.º, 10.000 pesetas; 3.º, 5.000 pesetas. Además de estas cantidades en metálico, todos ellos recibirán una placa grabada.

CURSILLOS SOBRE EL CENSO AGRARIO

Convocados por el Instituto Nacional de Estadística se están desarrollando unos cursillos sobre el Censo Agrario, con el fin de nombrar agentes censales que procedan a la elaboración del mismo. Estos cursillos comenzaron el martes y se prolongarán hasta mañana, viernes. La asistencia a los mismos se cifra entre las 25 y las 30 personas.



agricultura ~ ganaderia agricultura ~ ganaderia

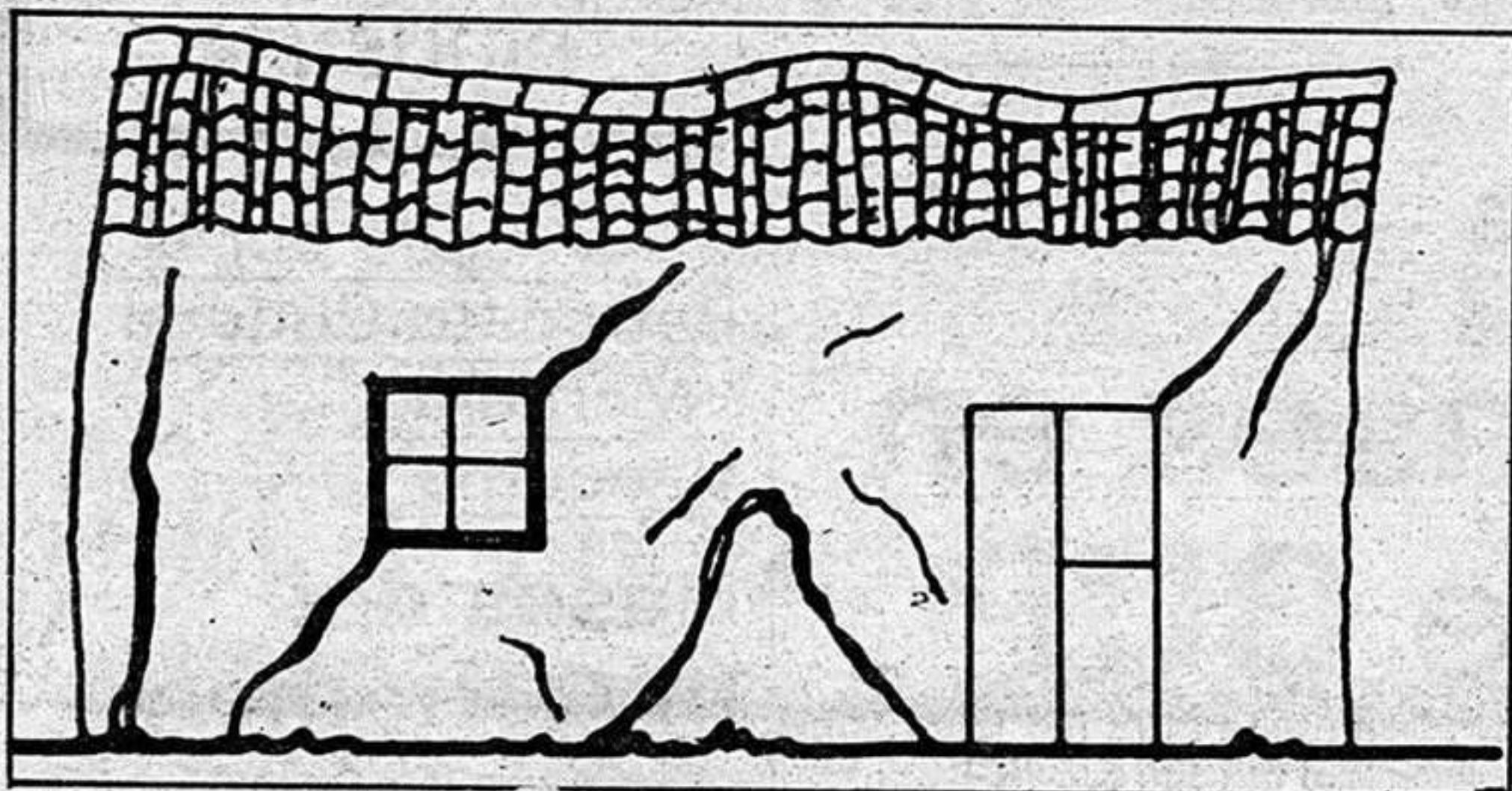

Aplastamiento grave-total.

En muchas ocasiones hemos observado grietas en las construcciones rurales sin saber exactamente el motivo que las han provocado ni la gravedad de las mismas.

Las grietas son manifestaciones de unas anomalías en la construcción, que pueden dar origen al estado de ruina; de ahí, que intentemos exponer unos puntos básicos para poder examinar y dictaminar sobre las mismas.

**ESTADO DE RUINA: TIPOS**

Se considera estado de ruina cuando los daños no son reparables por medios normales, o bien cuando el coste de la reparación sea superior al 50 por 100 del valor del edificio o de las partes afectadas.

Se pueden considerar varios tipos de estado de ruina:

Ruina incipiente: Se observan

signos de lesiones leves, pero el proceso puede seguir y agravarse, pasando a tener carácter de ruina progresiva. Las medidas a adoptar deben estar encaminadas a impedir el proceso de agravamiento.

Ruina normal: Se observan lesiones o signos aparentemente graves, que con el tiempo prosiguen y pueden dar origen al derrumbamiento de la zona afectada, pero sin que sea posible precisar su momento. Requieren medidas de prevención, tales como apeos, apuntalamientos, etc., que interrumpan el proceso de agravamiento, hasta que se proceda a la reconstrucción del edificio.

Ruina inminente: Se observan lesiones muy graves que se acentúan con mucha rapidez, sin que sea posible detener el proceso. Las medidas preventivas no son efectivas, y sólo se deben emplear medidas que impidan el

**CAUSAS Y SOLUCIONES**

**Las grietas en rurales**

derrumbamiento inmediato y faciliten las operaciones de desalojo del inmueble. Se recomienda su pronta demolición.

También por extensión se puede hablar de ruina total o parcial del inmueble.

**CAUSAS DEL ESTADO DE RUINA**

Las causas que pueden dar origen al estado de ruina son de varios tipos:

1. Causas debidas a la construcción propiamente dicha: forma de construir, calidad de los materiales, puesta en obra, ejecución, etc.
  2. Causas debidas a acciones exteriores, como pueden ser movimientos sísmicos, inundaciones, asentamientos imprevistos, etc.
  3. Por mala conservación y utilización; por ejemplo, dedicarla a un uso para el que no estaba destinada y modificar el estado de cargas, etc.
  4. Causas imprevisibles ajenas a la construcción: incendios, etc.
- Vamos a detenernos en las causas del primer tipo y examinarlas por sus manifestaciones externas (grietas), ya que las causas de este grupo son las más fáciles de evitar.

**GRIETAS PRODUCIDAS POR ADAPTACION DEL PLANO DE ASIENTO**

Estas grietas están provocadas por la adaptación del terreno o de la obra a las cargas que han de soportar.

Adaptación del terreno: La naturaleza propia del terreno, su resistencia al soportar las cargas y la forma de transmitirse éstas son las causas de modificaciones que se pueden producir en el terreno, con el fin de que éste se adapte a las cargas que soporta.

En el fenómeno de adaptación, la masa del terreno no sufre rotura, cedimientos u otros fenómenos que atenten a la estabilidad de la construcción, sino que experimentan una reestructuración o adaptación de sus partículas en el conjunto de la masa, ocupando parte de los huecos existentes.

Esto se produce cuando el terreno está sometido a unas cargas que no superen los límites de su resistencia.

Adaptación de la obra: Las modificaciones que experimenta la obra ejecutada son debidos a los siguientes factores:

- Mala ejecución.
- Naturaleza de los materiales (existencia de materiales orgánicos, arcillas de gran cantidad, etc.).

- Falta de reposo de la obra por su pronta entrada en carga.

Las lesiones se manifiestan casi inmediatamente después de la terminación de la obra, como grietas casi imperceptibles y grietas visibles en forma de partiduras en el mismo sentido que el plano de adaptación. Suelen aparecer en la unión de las obras nuevas o de reforma sobre otras ya existentes, manifestándose en los ángulos de la edificación, uniones de muros, arcos, pegue de fábricas nuevas con otras ya existentes, zona cercana a la base del muro, etc.

Para evitar las grietas producidas por adaptación del plano de asiento es preciso tomar una serie de medidas, tales como:

- Elegir un terreno bueno para construir.
- Hacer los cimientos en función de la carga que han de soportar.
- Ejecutar las fábricas correctamente, manteniendo hiladas y tendidos de mortero uniformes sin sobrepasar los 15 milímetros de espesor. En obras de reparaciones se deben usar espesores de mortero pequeños, entre 5 y 12 mm., procurando que el fraguado sea rápido.

**GRIETAS PRODUCIDAS POR ASIENTO: CAUSAS**

Son producidas por un descenso brusco del plano de asiento, debido a la rotura de equilibrio entre la construcción (carga) y el terreno, bien porque se han sobrepasado los límites de la resistencia del terreno o por fallo del plano de asiento. Ello puede ser debido a:

- Plano de asiento deficiente.
- Falta de consolidación del asiento.
- Filtraciones de agua.
- Sobrepasar los límites de cargas admisibles.
- Mala ejecución de los cimientos.
- Plano de asiento deficiente: Generalmente, en las obras de ámbito rural, el lugar del inmueble se elige por un simple examen visual, sin ningún estudio previo de las propiedades del suelo. Si en el lugar hay algún edificio ya construido, éste se toma como referencia, aunque esto no quita que pueda haber problemas, ya que el suelo no tiene por qué ser homogéneo.
- Falta de consolidación del asiento: Cuando se cimenta en terrenos no consolidados, éstos pueden ceder si se carga más de lo que el suelo puede soportar.
- También puede ocurrir que la consolidación no sea total, es de-

cir, que haya oquedades en el terreno, en cuyo caso aparecen en los muros grietas características siguiendo una línea inclinada.

A medida que se profundiza en el terreno aumenta la compacidad de éste, y, por tanto, su resistencia a la deformación.

Filtraciones de agua: El agua influye considerablemente en el comportamiento del terreno y su resistencia. A mayor cantidad de agua menor resistencia y por el contrario, a mayor granulometría del material, menor porosidad (menor subida del agua por capilaridad) y mayor resistencia.

Cuando un terreno saturado de humedad es sometido a una carga, ésta se distribuye de la siguiente forma: una parte de esta carga es soportada por el terreno, y la restante es soportada por el agua que contiene. Se dice, entonces, que el agua soporta una presión intersticial.

Cuando se deja escapar el agua, el terreno se asienta y la presión intersticial baja, con lo cual la carga soportada por aquél se hace mayor. Finalmente, a lo largo del tiempo, el agua no soporta presión alguna, y entonces el terreno queda consolidado soportando él sólo toda la carga. La velocidad de consolidación dependerá de la facilidad con que el agua se puede evacuar, siendo mayor cuanto más permeable sea el terreno.

Sobrepasar los límites de cargas admisibles: Cuando las cargas a que está sometido el terreno son mayores que la resistencia de éste, sobreviene la rotura del terreno, dando lugar a asentamientos que se manifiestan en lesiones. En los cálculos se deben considerar:

- Las cargas verticales, que se componen del peso de los elementos constructivos (muros, forjados, cubiertas), del peso propio del cimiento y de las sobrecargas accidentales (viento, nieve).
- Las cargas horizontales o inclinadas, que están formadas por el empuje de los materiales o productos que se apoyen sobre los muros.

Mala ejecución de los cimientos: Lesiones parecidas a las anteriormente descritas se pueden dar, como consecuencia de una mala ejecución de obra, del sistema empleado, de la calidad de los materiales, etc.

**DESCRIPCION Y LOCALIZACION DE LAS GRIETAS PRODUCIDAS POR ASIENTO**

En muros que no tienen huecos (ventanas, puertas y similares) y están dispuestos sobre cimientos de zanja corrida,

**Silos y Almacenes**

**CALENDARIO DE RECEPCION PARA NOVIEMBRE**

1. ALBARES, Silo.....	Abierto todo el mes.
2. ALCOCER, Almacén.....	Abierto, lunes, martes y miércoles.
Sacedón, Subalmacén.....	Abierto, jueves.
Budia, Subalmacén.....	Abierto, viernes.
3. ALCOLEA DEL PINAR, Silo.....	Abierto, lunes y martes.
Maranchón, Subalmacén.....	Abierto, día 3 y 17.
Torremocha, Subalmacén.....	Abierto, día 10.
4. ATIENZA, Almacén.....	Abierto, días 10, 11 y 24
Paredes de Sigüenza.....	Abierto, día 25
5. BRIHUEGA, Silo.....	Abierto, jueves y viernes
Tomelloso, Subalmacén.....	Abierto, día 24
6. CASAR DE TALAMANCA EL, Silo.....	Abierto todo el mes
Galápagos, Subalmacén.....	Abierto, día 11
7. CIFUENTES, Silo.....	Abierto, lunes, martes y 10 y 24
Villanueva de Alcorón.....	Se comunicará apertura
8. GUADALAJARA-A, Silo.....	Abierto todo el mes
Horche, Subalmacén.....	Se abrirá de acuerdo con el jefe de Silo
9. GUADALAJARA-B, Macro-Silo.....	Abierto todo el mes
10. GUADALAJARA, Centro de Selección.....	Abierto todo el mes
11. HUMANES, Silo.....	Abierto todo el mes
Cogollugo, Subalmacén.....	Se abrirá de acuerdo con el jefe de Silo
12. JADRAQUE, Silo.....	Abierto, jueves y viernes
Mandayona.....	Abierto de acuerdo con el jefe del Silo
Almadrones.....	Abierto, día 10
13. MILMARCOS.....	Abierto, día 8
14. MOLINA DE ARAGON, Silo.....	Abierto todo el mes
Tortuera, Subalmacén.....	Se abrirá de acuerdo con el jefe del Silo
15. MONDEJAR, Almacén.....	Abierto, lunes, martes y miércoles
Loranca de T., Subalmacén.....	Abierto, jueves y viernes
16. PASTRANA, Silo.....	Abierto todo el mes
17. POBO DE DUEÑAS EL, Almacén.....	Abierto, días 2, 3, 4, 5 y 9
18. SIGUENZA, Silo.....	Abierto todo el mes, menos los días, 10, 11, 24 y 25
19. TORIJA, Silo.....	Abierto todo el mes
20. VIÑUELAS, Almacén.....	Abierto todo el mes
21. YUNQUERA DE HENARES, Silo.....	Abierto todo el mes



# Las construcciones

el asentamiento da lugar a grietas en forma de parábola.

Cuando el asentamiento se produce a lo largo de la cimentación, el muro cede principalmente en su parte central, produciéndose el mayor porcentaje de las grietas en esa zona y por encima del arranque del muro.

Según sea la forma de la parábola se puede determinar el tipo de asentamiento producido:

— Parábola aplastada: Suele darse en muros aislados de buena constitución, como consecuencia de asentamientos totales del plano de apoyo.

— Parábola muy alargada: Es debida a un asentamiento brusco de considerable cuantía, localizada en la zona donde aparece.

— Parábola deformada: Se puede formar por varias causas: superposición de efectos, muro no homogéneo, interrupción de la constitución del muro por huecos, desigualdad de espesor en la configuración del muro, etc.

Cuando se producen grietas en forma de parábola, la zona del muro situada por encima de su línea de cierre actúa sobre los flancos, sobrecargando los cimientos en estas zonas, lo que puede producir nuevos asentamientos y lesiones.

Para solucionar este tipo de daños se puede apea la zona interior de la parábola mediante elementos resistentes horizontales (vigas), y se refuerza la cimentación en las zonas de flancos o arranque de la parábola.

En los muros que tienen huecos y están dispuestos sobre cimientos a zanja corrida, las lesiones se manifiestan en las zonas más débiles, o sea, en los huecos.

En las zonas de cerramiento comprendida entre dos pilares, las grietas se presentan en las uniones de los pilares.

Las lesiones por asentamientos de cimientos discontinuos (pozos, bóvedas, etc.), dan grietas casi verticales, siendo más anchas por la parte de arriba e inapreciables o inexistentes en la línea de tierra.

## GRIETAS PRODUCIDAS POR APLASTAMIENTO

Normalmente estas grietas aparecen en tres fases: en la primera fase se produce una disgregación de los materiales; en la segunda, la rotura de éstos; en la tercera, el aplastamiento.

Primera fase: disgregación de los materiales. Puede ser producida por: exceso de agua, falta de superficie de agarre, descomposición del material, empleo de materiales inadecuados y por otras lesiones.

Exceso de carga: Los diferentes materiales que componen un muro tienen distinta elasticidad, es decir, que para un mismo esfuerzo se producen distintas deformaciones. Cuando las cargas son grandes, estas deformaciones se acusan y se producen roturas por las zonas más débiles. En el caso de que el mortero empleado en el revestimiento del muro tenga una resistencia menor que la del muro se produce la rotura del mortero y aparecen las grietas.

Falta de superficie de agarre: No es conveniente el uso de materiales que presenten superficies muy lisas en contacto con el mortero, porque al no poseer adherencia, el mortero inicia un proceso de disgregación. Este tipo de lesiones se presenta con frecuencia cuando el material empleado procede del derribo de otras edificaciones.

Descomposición o envejecimiento: La descomposición del mortero puede producirse por: una mala ejecución, falta de aglomerante, exposición a los agentes atmosféricos sin las debidas precauciones, etc. El mortero, con el tiempo, llega a descomponerse, se disgrega y produce efectos similares a los ya expuestos.

Empleo de materiales inadecuados: Normalmente, este es el origen de la disgregación de los morteros; por ejemplo, al utilizar aguas duras, áridos de mala calidad, etc.

En general, podrán utilizarse tanto para el amasado como para el curado del hormigón en obra, todas las aguas sancionadas como aceptables por la práctica. Conviene analizar las aguas que ofrezcan dudas, para comprobar su salinidad.

Los áridos no deben ser activos frente al cemento, ni deben descomponerse por los agentes exteriores a que están sometidos en obra. Por tanto, no deben emplearse áridos tales como los procedentes de rocas blandas, friables, porosas, etc., ni los que contengan módulos de pirita, de yeso, compuestos ferrosos, arcilla, etc.

Disgregación producida por otras lesiones: Las grietas o fisuras ya producidas pueden afectar al mortero y se acelera su proceso de envejecimiento y disgregación.

Segunda fase: rotura de los materiales. La rotura de los materiales tienen las mismas causas ya estudiadas en la fase primera.

La rotura de las fábricas puede producirse también como consecuencia de sistemas constructivos inapropiados, grandes cargas puntuales sin superficie de reparto, pérdida de trabazón en su aparejo, etc.

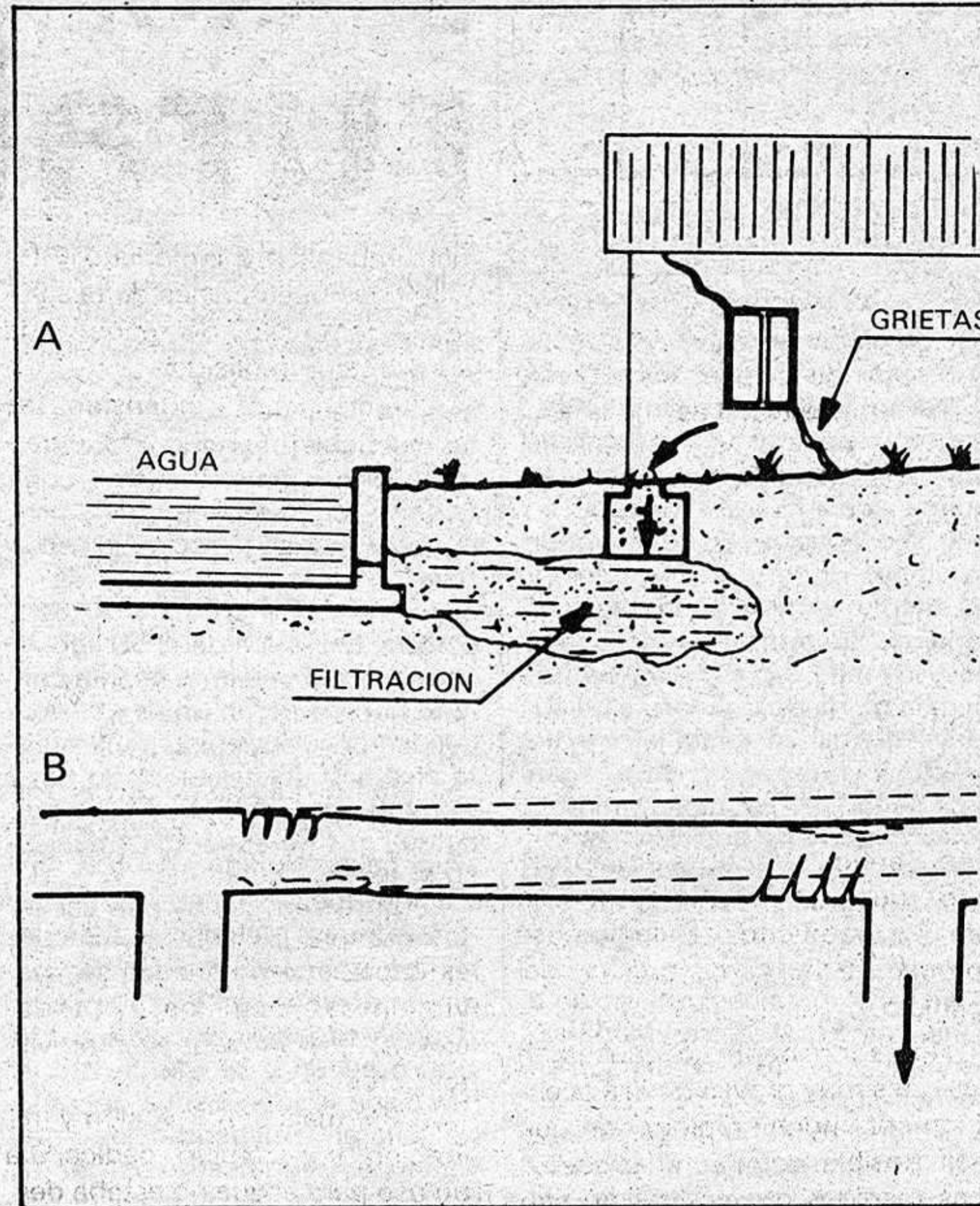

A) Filtraciones de agua. B) Asentamiento desigual.

Tercera fase: aplastamiento propiamente dicho.

Ocurre cuando se dan las circunstancias anteriores en su máxima gravedad, pasando al derrumbamiento instantáneo sin previo aviso. Los signos externos que detectan el posible derrumbamiento son:

— Sonido hueco que se origina al golpear directamente sobre la fábrica desprovista de revestimiento.

— Curvatura adoptada por los muros de carga, signo muy frecuente en edificios ruinosos.

— Aparición de numerosas grietas, más o menos separadas y generalmente verticales, situadas en las juntas de las fábricas.

El aplastamiento tiene lugar en las zonas más cargadas y más bajas. Las grietas recorren direcciones distintas, según los puntos más débiles de la construcción. Se manifiestan más claramente cuanto mayor adherencia presenta el revestimiento con la fábrica.

El aplastamiento puede ser:

— Leve: Se caracteriza por la poca disgregación del mortero y por el sonido poco profundo de la percusión; el mortero siempre estará más disgregado en las zonas exteriores, debido al contacto con los agentes atmosféricos.

Grave parcial: Afecta solamente a una parte del edificio. Su reparación es factible por medios normales, tales como: descarga de las zonas afectadas, empleo de sistemas de descarga por puntos (pilares y arcos, pilares y

cargaderos, etc.), sustitución de las zonas afectadas.

Grave total: Se produce la ruina total o inminente del edificio, debiéndose proceder al desalojo inmediato de las personas y a los trabajos necesarios para evitar un derrumbamiento instantáneo.

## GRIETAS PRODUCIDAS POR GIRO

El giro de un elemento constructivo consisten en la desviación de su plano vertical. Las grietas que aparecen en los giros son debidas a:

— Empujes laterales.

— Cedimiento de la cimentación.

Empujes laterales: Los empujes laterales que pueden afectar a una construcción son, entre otros, los siguientes:

— Acción del viento.

— Reacciones de arcos y bóvedas.

— Acciones de edificios colindantes.

— Acciones de las tierras, agua, etc.

— Empuje de cubiertas, elementos inclinados, etc.

En las construcciones rurales son comunes los empujes originados por las cubiertas, desprovistas de cerchas. Para absorber los esfuerzos laterales que producen es necesario poner tirantes.

Cedimiento de la cimentación: También hay giros que son debidos a las siguientes causas: consolidaciones falsas, infiltraciones de agua, etc.

Normalmente todo cedimiento en la base de apoyo trae consigo un giro del elemento vertical que soporta.

Los signos externos que manifiestan los giros originados por cualquier causa son, entre otros, los siguientes:

— Desplome de elementos verticales, que se separan más en la parte superior cuando el empuje es ocasionado por la cubierta.

— Despegue de pavimentos, en sentido al eje de giro.

— Apertura de arcos y bóvedas en sentido paralelo al eje de giro cuando estos se apoyan en los elementos girados.

— Abombamiento del muro en la zona del empuje, cuando éste se produce en cierta altura.

— Grietas en forma de arco parabólico en los elementos verticales normales al que gira.

— Despegues en las uniones del elemento que gira con otro trabado perpendicular a él.

## CONCLUSIONES

1. En general, las lesiones producidas por adaptación del plano de asiento no comprometen la estabilidad de la edificación, puesto que son consecuencia de efectos naturales. Estas lesiones aparecen poco tiempo después de la terminación de la obra. Deben ser vigiladas, por si su forma aparente es un aspecto deformado de otras lesiones de mayor grado.

2. Las grietas producidas por asentamientos pueden ser origen de lesiones leves o graves y progresivas. Para asegurar la marcha de estas lesiones conviene fijar testigos (tarjetones finos de yeso en el interior y de mortero de cemento en el exterior), indicando la fecha y hora de su puesta, y mantenerlos en observación.

Cuando la gravedad de la lesión lo requiere, las zonas afectadas se descargarán de las cargas que reciben mediante apeos y se guardará la estabilidad de las mismas mediante apuntalamientos. Los elementos débiles (ventanas, puertas, etc.), se consolidarán mediante apeos o bien tapiando los vanos con fábrica de ladrillos.

3. Cuando las lesiones son producidas por aplastamiento y los daños son leves o parciales graves, éstas se reparan mediante llagueado de las zonas afectadas o empleando sistemas de descarga por puntos. Cuando son graves totales se procederá al desalojo inmediato.

4. La localización de las causas que originan los giros debe realizarse estudiando las condiciones de trabajo de los elementos que componen las zonas afectadas. La reparación de los giros es difícil y dependerá del origen de las lesiones. Normalmente requieren la sustitución de los elementos girados y de otros afectados por éstos.

José María Estrada  
(Hojas divulgadoras del  
Ministerio de  
Agricultura)





**opiniones ajenas - cartas al director**

**OPINIONES AJENAS**

**JOSE MARIA BRIS GALLEGO**

**Reflexiones desde el centro**

Aún están las urnas calientes y los votos fijos en la posición en que el 28 de octubre los dejaron los electores, aún están las calles con los muros testigos de una historia de carteles que los días y las lluvias irán borrando y en estos momentos dentro de la serenidad que me da el saber que durante estos últimos años he vivido sacrificando familia, amigos y vida privada al servicio de la provincia, he creído conveniente hacer estas reflexiones por si algún lector quiere hacerme el honor de atenderlas.

En primer lugar, decir que la provincia de Guadalajara se ha equivocado contra nosotros, ha dado un voto útil, el voto del miedo a Alianza Popular, olvidando lo que le hemos repetido a lo largo de la campaña una y mil veces y es que al socialismo solo se le puede ganar desde las posiciones de centro, nunca desde la derecha conservadora y que cuando el voto moderado se da a esta opción los socialistas consiguen mayoría absoluta como sucedió en Andalucía y ahora en toda España.

Guadalajara se ha equivocado también al no votarnos a nosotros y lo digo con plena conciencia, políticos de honda raíz alcarreña y concededores profundos de nuestra tierra. Para mí, nuestra provincia ha dejado pasar un momento histórico, puesto que conocidos sus problemas y aún estando en la oposición hubiéramos defendido los programas necesarios para lograr su desarrollo, dado que las bases para su lanzamiento las hemos puesto los hombres de UCD en una lucha constante durante estos años.

Mucho hemos trabajado, a pesar de lo poco que este esfuerzo se ha agradecido, por Guadalajara, puesto que muchos eran los problemas de nuestra provincia y pocas las soluciones que se habían dado a los mismos, la cogimos hundida y el cambio ha sido tan profundo que incluso por primera vez desde hace 40 años hemos aumentado de población en el censo. Los pueblos saben, aunque en las urnas no haya habido reflejo, lo mucho que se ha

hecho por ellos, por dignificar el medio rural y por dignificar a las personas. Han sido en mi caso concreto 150.000 Kms. a lo largo de caminos y carreteras para contactar con las gentes que me eligieron y con sus problemas, con mi teléfono y mi domicilio abiertos a toda la provincia cualquiera que fuera el momento en que me necesitaran, ¿se puede decir por tanto que mi trabajo y mi sacrificio han sido inútiles durante estos años?, yo creo que no y es más, yo espero que no, hemos marcado una forma de actuar en política hasta ahora no habitual y que espero otros sigan y os hagan olvidar rápidamente a aquel hombre de uno de vuestros pueblos que intento hacerlo por la provincia lo mejor que supo y pudo aunque como es lógico no siempre acertara.

Mi reflexión alcanza también a pensar algo que me servirá de experiencia en el futuro y es que en política desgraciadamente no vale el esfuerzo diario, la preocupación constante, el agradecimiento, la palmada en la espalda o la amistad, en política parece ser que lo único que importa es el frío ejercicio del poder sin considerar los medios que se utilicen para alcanzarlo y eso es algo que todavía no he aprendido y Dios quiera no aprenda jamás.

En fin, estas son unas breves reflexiones que se me ocurren en estos días para mi tristes, en que hemos visto que los resultados electores de Guadalajara no han reflejado el esfuerzo que hemos hecho durante este tiempo por ella y al ver que los votos que se nos han negado, no han podido impedir, como sabíamos de antemano el triunfo del partido socialista a al que deseo lo mejor por nuestra provincia y por España.

Por último, también como reflexión, ratificarme en mi postura centrista, por considerar que la misma delinea un atractivo proyecto político, un proyecto de futuro que los hombres moderados, pero al mismo tiempo, reformistas y progresistas intentamos hacer comprender a los hombres de Guadalajara para con ellos construir el gran partido que nuestra provincia necesita.

**COLABORACIONES**

**PEDRO DAMIAN CANO CHOZAS**

(Secretario general de la Confederación Española de Centros de Enseñanza)

**El PSOE y las subvenciones a la enseñanza privada**

Tanto en su intervención televisiva ante las cámaras de televisión como en distintos mítines electorales, el líder del PSOE, Felipe González, ha afirmado que, en caso de conseguir el poder, seguirá habiendo subvenciones a las escuelas privadas. Con esta afirmación, parece querer contestar a todos los temores y preocupaciones de la sociedad española en relación al futuro de la enseñanza. Por otra parte, esta actitud del principal líder de la oposición se presenta ante la opinión pública como una expresión del carácter moderado de la oferta electoral socialista. Y no hay, sin embargo, nada de esto, a poco que nos detengamos a pensar en el tema.

Lo primero que hay que ver es que eliminar las subvenciones a los centros privados constituye un imposible a corto plazo. ¿Dónde se iban a escolarizar los cuatro millones de alumnos que hoy atiende la iniciativa docente no estatal? Suspender las subvenciones significaría obligar al cierre a la inmensa mayoría de los centros privados, que precisamente por su carácter "no elitista" se verían imposibilitados radicalmente de seguir funcionando.

Pero no se trata únicamente de que el PSOE se enfrente a una imposibilidad práctica, sino que realmente resulta absurdo pensar que quiera eliminar las subvenciones a los centros privados, pues ello supondría perder el arma principal de que dispone para cumplir sus objetivos de penetra-

ción en la escuela y de hacer allí política partidista.

La cuestión no está en si va a haber o no subvenciones a corto plazo, sino en cómo va a utilizar el partido en el poder esas subvenciones: si las mismas van a servir para respetar la voluntad de los padres o para forzarla; si van a contribuir a favorecer o a dificultar distintos modelos de escuelas; si van a permitir un pluralismo auténtico —con distintas ofertas libres y coherentes de proyectos educativos diversos— o un pluralismo asambleario en el interior de cada centro que lleve a la escuela las tensiones políticas. En definitiva, si el Estado va a controlar el buen fin de las subvenciones o va a instrumentalizar las mismas para el control de las iniciativas sociales en materia de enseñanza.

Porque las subvenciones son, en definitiva, un instrumento que el Estado puede llegar a manejar para discriminar en la práctica a los padres de alumnos y a los promotores de centros en función del tipo de educación que han escogido impartir o recibir. Y esto es lo que ya ha decidido el PSOE, que establece unos requisitos para la financiación que dependen de las "prioridades" socialistas en materia de enseñanza y del principio explícito de su programa de que "la financiación de la enseñanza contribuirá a la redistribución de la renta".

Victorino Mayoral, delegado federal de Educación del PSOE,

acaba de declarar: "Queremos aplicar un sistema de financiación colectiva, que permita que la gratuidad real llegue primero a los más necesitados". Pero esto hay que entenderlo, porque lo que significa es gratuidad para los más necesitados en los centros privados, y gratuidad para todos los centros públicos. Porque los centros públicos ya son gratuitos, incluso para los hijos de los millonarios. Lo que el PSOE discrimina no es a la familia de alto poder adquisitivo, sino a la familia de alto poder adquisitivo que quiere una enseñanza distinta de la estatal. El objetivo es, en última instancia, hacer desaparecer los centros privados que pretendan mantener un ideario y un proyecto educativo, otorgándoles como única posibilidad de supervivencia el recurso a un indeseable elitismo.

Ahí está la clave: las subvenciones son el mejor instrumento para impedir la existencia de proyectos educativos coherentes de cada centro, ofertados libremente a los padres y libremente aceptados por los mismos. Mediante la utilización discrecional de las subvenciones por parte del gobierno, puede llegarse en la práctica a una "incautación" ideológica (sin indemnización) de los centros privados. ¿Cómo va a ser contrario el PSOE a las subvenciones, si son el medio de asegurarse, a medio plazo, la imposibilidad de que perviva en la enseñanza una iniciativa privada digna de tal nombre?

**ESCAPARATE LITERARIO**

**HISTORIAS DE PIRATAS**

Solamente nombrar a los piratas, nuestra imaginación vuela a mares lejanos, islas desconocidas, batallas, luchas, barbarie..

Daniel Defoe, autor de "Robinson Crusoe" escribió una recopilación de las hazañas de estos intrépidos marinos que —todo hay que decirlo— con patente de corso librada por Su Graciosa Majestad británica, se dedicaba a robar, incendiar y asesinar a nuestros compatriotas en el Nuevo Mundo llevándose a Inglaterra cuantiosísimos tesoros. Para el autor de la recopilación estos piratas son héroes, pero para mentes imparciales, antes, ahora y siempre estos salteadores del mar serán delincuentes comunes.

Pese a todo, "Historias de piratas" se transforma

en el testimonio de una época en la que la aventura se halla íntimamente relacionada con la Historia. Es un caso excepcional en el que Defoe —un hombre del siglo XVIII— haya recopilado las andanzas de unos "héroes" que configuran uno de los más ricos contenidos de la fantasía del siglo XX.

"Historias de Piratas" pertenece a la colección "Libro amigo" que edita Bruguera.

**MEMORIAS DEL DUQUE DE SAINT SIMON**

Los aficionados a la Historia, tanto Universal como de España están de enhorabuena ante la publicación de este pequeño gran volumen que contiene parte del manuscrito original de las memorias del duque de Saint Simón, un procer de primera fila

en la Corte de Versalles, bajo el reinado de Luis XIV.

Por las páginas de este libro corre la minuciosa historia —con los detalles anecdóticos más singulares— de la ascensión al Trono español de Felipe V y la gestación de la Guerra de Sucesión.

En este volumen —que pertenece a la colección "Libro amigo" de Bruguera—, prologando y traducido por Consuelo Berges, se recogen los pasajes de las "Memorias" que se refieren estrictamente a España: la lucha entre austríacos y franceses por la sucesión, la intervención de la princesa de los Ursinos, etc., con la novedad de que aquella historia está presentada por la visión externa de un gran observador y de un magistral estilista.

M. de Prada

**LA PRENSA**

-ALCARREÑA

Redacción y Administración: Cogolludo, 36. Guadalajara. Teléfono: 22 48 03 y 22 85 97. Talleres: Las Flores, s/n. Marchamalo. Teléfono: 23 08 03.

Director: Francisco Javier Pérez de Almenara  
 Directora titulada: Ana Amador Sastre  
 Redactores y Colaboradores:  
 Pablo Bodega, Juan Carlos Díez Villahoz,  
 Félix García Pérez, Carlos Romero, Carlos Sanz, Fernando Sotillo y Félix Torcal.  
 Fotografía: Alfonso M. Romo  
 Diagramación y Diseño: Esther R...  
 Distribución: José Manuel Labo...  
 Director Comercial: Manuel Delg...



**opinión - opinión - opinión - opinión - opinión**

**Una justificación hecha realidad**

Tras la detallada lectura de los múltiples discursos y homofías que el Papa Juan Pablo II está pronunciando en estos días por tierras españolas, resulta fácil adivinar la grave equivocación en la que estaban, en algunos casos "intencionadamente", aquellos que propugnaban que la visita de Juan Pablo II a España se efectuase en las fechas previstas en un principio, ya que, en su opinión, ello no iba a suponer interferencia alguna en el proceso electoral que vivía nuestro país en aquellas fechas. Afortunadamente el Papa supo entender perfectamente la peculiar situación política que atravesaba España, aunque en este apartado también debemos mencionar la actitud adoptada entonces por las autoridades eclesíásticas españolas, ya que en definitiva fueron éstas quienes propusieron al Papa el aplazamiento de su viaje a España, a pesar de que ya con anterioridad la predisposición de Juan Pablo II en este sentido era muy evidente.

Es obvio que quienes eran partidarios de que la visita papal no fuera aplazada, sabían perfectamente que en el caso de haber sido así la influencia de la misma sobre una buena parte del electorado español hubiera sido prácticamente decisiva, lo que habría significado una grave interferencia en el normal desarrollo de nuestro proceso electoral, y en definitiva un reprochable condicionamiento de la voluntad popular, que se manifestaría libremente el 28 de octubre.

Evidentemente el viaje de Juan Pablo II a nuestro país es eminentemente pastoral, pero no es menos cierto igualmente que la actual doctrina de la Iglesia posee en numerosos apartados un claro tinte socio-político, y así tenemos que cuando el Papa alude a la justicia social, a la libertad de los pueblos y de todos

los ciudadanos, a la igualdad de los hombres, a los prejuicios de la sociedad capitalista... las connotaciones socio-políticas de estos mensajes quedan fuera de toda duda, lo que en ciertos casos supone una fuerte réplica a las convicciones y comportamientos de determinadas clases sociales. Igual ocurre cuando Juan Pablo II condena tajantemente el aborto, el divorcio o los métodos anticonceptivos, cuestiones que pueden ser enarbóadas o monopolizadas por ciertos grupos políticos o determinados sectores de la sociedad, aunque éstos permanezcan por completo ajenos a otros aspectos de los mensajes papales.

Este es precisamente uno de los factores más atrayentes, y a la vez más sorprendentes, del contenido de los mensajes que Juan Pablo II propaga por todo el mundo, su conservadurismo a ultranza en unos temas, y su notable progresismo en otros, aunque el primer apartado resulta mucho más lógico, pues ha de encuadrarse dentro de la tradicional línea que la Iglesia ha seguido siempre en temas como la familia, el derecho de todo ser a la vida, etc..., en los que nunca se ha dado la menor transigencia eclesial.

En definitiva, tal y como ha quedado reseñado en un principio, si bien la visita del Papa ha de considerarse en términos generales como muy positiva, teniendo en cuenta la respuesta popular que está obteniendo y los permanentes mensajes de esperanza que Juan Pablo II hace llegar allá donde vaya, no podría afirmarse lo mismo en el supuesto de que este viaje se hubiera llevado a cabo en plena campaña electoral, por los intereses de algunos, que a buen seguro habrían sabido aprovechar tal circunstancia.

SARMENTAL

**Salir de la OTAN**

Hubiese sido muy fácil asumir la entrada de España en la OTAN por parte del PSOE. De disponer de esa posibilidad, es seguro que el Partido Socialista habría cerrado las puertas en rotundo ante semejante cuestión. Nada de OTAN. Sin embargo, el Gobierno de Calvo Sotelo, quizá obrando premeditadamente en un tema de tamaña envergadura al no contar un respaldo sólido de la sociedad, logró el ingreso interesado en el organismo atlántico y ha dejado al PSOE con una papeleta difícil de resolver. Sí o no a la OTAN. Referéndum o aceptación del "status" actual. Este es el dilema a que se enfrenta el futuro y flamante presidente de Gobierno. Se trata de enfrentarse a sus bases, que reivindicará la celebración del referéndum, o de luchar contra la OTAN, la derecha española, y las presiones internacionales que desean, a todas luces, mantener e integrar plenamente nuestro país en el Tratado Atlántico.

Si bien a lo largo de la campaña electoral se ha ido olvidando poco a poco el tema, sigue siendo uno de los fundamentos del programa socialista, precisamente en unos tiempos en los que el sentimiento antinuclear y pacifista anida con vigor en toda Europa. A nivel nacional, el

PSOE tendría que enfrentarse a sectores del centro y la derecha que han trabajado denodadamente por meter a España. De hecho, el ingreso se produjo de manera alocada, sin consultas de ningún tipo al pueblo, con el único fin de llegar a esa situación en el menor tiempo posible. Ese interés era y es cuestionable. La OTAN, por otra parte, parece significar también un apoyo antigolpista, aunque siempre habrá que recordar los casos de Grecia y Turquía, y un intento serio de penetrar, vía militar, en Europa, sin que ello suponga por contra un acercamiento al MCE. No pueden obviarse las presiones internacionales hacia el Gobierno de Calvo Sotelo; el interés demostrado por Washington inclinó de manera definitiva la balanza hacia el lado atlántico, dentro de las complejas relaciones que mantienen Estados Unidos y la URSS respecto a los bloques militares.

El PSOE, en consecuencia, si se enfrenta a un referéndum tendrá que apoyar el sí a la salida y encontrará serias discrepancias en el seno del mundo occidental, del mismo Ejército español y de amplios sectores y grupos de presión del país. La opción será altamente comprometida y es difícil pensar ahora, de entrada, en la realización del anun-

ciado referéndum. En principio, la cautela y moderación del futuro presidente así como el contexto exterior aconsejan dejar paralizado el tema y puede que se agote el mandato socialista sin dar respuesta a tan complicado asunto. Una situación similar se ha producido en Grecia, con el triunfo del PASOK, sin que por el momento se haya afrontado de lleno la posible salida de ese país de la OTAN. Puede ser un precedente.

**Partir de cero**

Los profetas siempre han existido, y para qué nos vamos a engañar, continuarán existiendo, sea cual sea el rumbo que tome la historia, porque los acontecimientos, por variados que sean siempre serán el caldo de cultivo en el que engorden sus teorías.

Así, estas voces confusas, amparadas en el anonimato pero portadoras de mensajes más o menos posibles, empiezan a presagiar un cambio en el curso de la enfermedad de UCD que acabará, tras cuatro años de rehabilitación, muletas en mano, con este período de convalecencia provocado por el excesivo "goteo". Pero lo que obviamente tratan de ignorar estos "curanderos" poco analíticos y nada científicos, es que para cambiar el rumbo enfermizo del que fuera partido del Gobierno durante cuatro años, no sólo se necesita a los incondicionales de Landelino, sino un cambio en la forma de pensar de una sociedad que ha desterrado viejos conceptos y ha votado socialismo, para cambiar, rompiendo la trayectoria de la línea continuista que ofertaba la UCD.

La cosa no acaba aquí, porque en otro sentido, también se levantan las voces de los catastrofistas que piensan que la debacle electoral sufrida por el partido centrista es irreversible y conducirá a la total desintegración del partido presidido por Landelino Lavilla.

Desde una postura desinteresada y equidistante de ambos pensamientos, surge el interrogante de por qué no se deja pasar el curso de la historia y la enfermedad de UCD, y se empieza a hablar lisa y llanamente, no de las intrigas que puedan surgir, sino de la realidad inequívoca, o sea, de la necesidad de que el PSOE, refrendado por una gran mayoría de los españoles, saque este país adelante.

Coaliciones, pactos, cesiones de determinados cargos, y todo lo que conlleva un cambio de Gobierno, está todavía por ver, como lo está si el partido socialista cerrará filas nombrando un Gobierno de incondicionales socialistas, o por el contrario, dará una imagen de moderación y apertura, incluyendo nombres de independientes, más o menos significados, pero en todo caso responsables y con un alto grado de formación para cumplir su papel decorosa y eficazmente.

Este es otro de los puntos que suscita en estos días los comentarios más dispares, vertidos desde distintas opciones del espectro político.

Y con todo, las suposiciones no se agotan con lo expuesto, en un intento, como sucede en el cuento, de repartir proporcionalmente la cosecha sin haber efectuado la recolección. Por ahí, no deben ir los tiros. Primero hay que dejar hacer y luego si es preciso, criticar honestamente, pero no partir como siempre hemos dicho, con prejuicios a priori que limitan nuestra capacidad de análisis. Por una vez, sería necesario partir de cero.

P. BODEGA



Pepepe



# TEXTO INTEGRAL DEL DISCURSO DE S. S. JUAN PABLO II A TODOS LOS REPRESENTANTES DE LAS REALES ACADEMIAS

Excmos. e Ilmos. señores. Señoras y señores:

Me es muy grato encontrarme hoy con un grupo tan calificado de hombres y mujeres que representan a las reales academias, al mundo de la universidad, de la investigación, de la enseñanza y de la cultura de España. Recibid ante todo mi más cordial agradecimiento por haber venido en gran número a encontraros al Papa.

Quiero expresar con mi visita el profundo respeto y estima que siento por vuestro trabajo. Lo hago hoy consciente de que vuestra labor por las vinculaciones existentes y por la comunidad de idioma puede también prestar una válida convalidación a otros pueblos, sobre todo a las naciones hermanas de Iberoamérica. La Iglesia, que ha recibido la misión de enseñar a todas las gentes, no ha dejado de infundir la fe en Jesucristo y ha actuado como uno de los fermentos civilizadores más activos de la historia. Ha contribuido así al nacimiento de culturas muy ricas y originales en tantas naciones. Al crear recientemente el Pontificio Consejo para la Cultura, insistí en que la síntesis entre cultura y fe no es sólo exigencia de la cultura, sino también de la fe. Una fe que no se hace cultura es una fe no plenamente acogida, no totalmente pensada, no fielmente vivida.

Deseo reflexionar con vosotros sobre algunas de las responsabilidades que nos son comunes en el campo cultural y, a la vez, tratar de descubrir los medios para enriquecer el diálogo entre la Iglesia y las nuevas culturas. Vuestros intelectuales, escritores, humanistas, teólogos y juristas han dejado huellas en la cultura universal y han servido a la Iglesia de una manera eminente.

¿Cómo no evocar a este respecto la influencia excepcional de centros universitarios como Alcalá y Salamanca?

Pienso sobre todo, en esos grupos de investigadores que han contribuido admirablemente a la renovación de la teología y de los estudios bíblicos que han fundado sobre bases duraderas los principios de Derecho Internacional, que han sabido cultivar con tanto esplendor el humanismo; las letras, las lenguas antiguas; que han podido producir summas, tratados, monumentos literarios, uno de cuyos símbolos más significativos es el políglota complutense.

A la luz de esta noble tradición, hemos de pensar en las condiciones permanentes de la creatividad intelectual. Me referiré brevemente a la libertad de la investigación hecha en común, a la apertura, a lo universal y al saber concebido como servicio al hombre integral.

En España, como en otros países de Europa, generaciones enteras de investigadores, profesores y autores han traído gran fecundidad gracias a la libertad de investigación, que le aseguraban comunidades universitarias de régimen autónomo. De ellas, el Rey o la Iglesia se hacía frecuentemente garantes. Esos centros universitarios reuniendo a maestros especializados en diversas disciplinas constituían un medio propicio para la creatividad, la emulación y el diálogo constante con la teología. La Universidad aparecía ante todo como un asunto de los mismos universitarios, entre la elaboración entre maestros y discípulos se realizaban las condiciones favorables para el descubrimiento, la enseñanza y la difusión del saber.

Si en momentos como los de la Inquisición se produjeron tensiones, errores y excesos, hechos que la Iglesia de hoy valora a la luz objetiva de la historia, es necesario reconocer que el conjunto de medios intelectuales de España había sabido reconciliar admirablemente las exigencias de una plena libertad de investigación con un profundo sentido de Iglesia. Se nota también en la tradición intelectual de vuestra nación, la apertura a lo universal que ha dado reputación y fama a vuestros maestros. Vuestros sabios e investigadores han tenido los ojos abiertos a la historia clásica y bíblica a los demás países de Europa, al mundo antiguo y nuevo. Vuestros autores han sido pioneros geniales en las ciencias de las relaciones internacionales y del derecho entre las naciones.

El rápido establecimiento de universidades de alto prestigio calcado en la de Salamanca de la que llegarán a implantarse hasta 30 en las recientes Américas, es otra prueba del universalismo que durante largo tiempo ha caracterizado a vuestra cultura, enriquecida por tantos descubrimientos y descubridores, por la influencia profunda de tantos misioneros en el mundo entero. El papel que vuestro país ha reconocido a la Iglesia, ha dado a vuestra cultura una dimensión especial. La Iglesia ha estado presente en todas las etapas de la gestación y del progreso de la civilización española. Vuestra nación ha sido el crisol donde tradiciones muy ricas se han fundido en una síntesis cultural única. Los rasgos característicos de las colectividades hispánicas se han enriquecido con aportaciones históricas del mundo árabe, vuestra armoniosa lengua, arte y toponimia da prueba de ello, funcionando en una civilización cristiana ampliamente abierta a lo universal. Tanto dentro como fuera de sus fronteras, España se ha hecho a sí misma, acogiendo

la universalidad del Evangelio y las grandes corrientes culturales de Europa y del mundo.

Vuestros maestros y pensadores tenían también el sentimiento de servir al hombre integral, de responder a sus necesidades psíquicas, intelectuales, morales y espirituales. Nació así una ciencia del hombre en la que colaboraban tanto los médicos como los filósofos, teólogos, moralistas y juristas. Un lugar aparte corresponde a vuestros maestros espirituales, su obra tuvo una difusión que desbordó rápidamente vuestras fronteras para extenderse a la Iglesia entera. Pensemos en Santa Teresa de Jesús y San Juan de la Cruz, doctores de la Iglesia, Santo Domingo, Fray Luis de Granada, San Ignacio de Loyola, figuras gigantes en el campo de la espiritualidad. Ellos han prestado también grandes servicios a la cultura del hombre, continuando una larga tradición en la que destacan precursores eminentes como San Isidoro de Sevilla, uno de los primeros enciclopedistas católicos y Raimundo de Peñafort, autor de una de las primeras síntesis del Derecho en vuestro país, son testigos maravillosos de una cultura que concebía al hombre como creado a imagen de Dios, capaz de dominar el mundo, pero llamado sobre todo a un progreso espiritual cuyo modelo perfecto es Jesucristo.

Estas lecciones de la historia de España merecen ser recordadas en primer lugar para rendir un homenaje a la contribución insigne que vuestros maestros, sabios, investigadores, vuestros santos aportaron a la humanidad entera, la cual no será lo que es sin la herencia hispánica. Otra razón nos invita hoy en contextos históricos muy diversos a reflexionar sobre las condiciones que pueden, en nuestros días, favorecer la promoción de la cultura y de las ciencias y estimular la investigación sobre el hombre, de la que tanta necesidad tiene nuestra época. Para los hombres y las mujeres de cultura es de gran provecho meditar sobre los presupuestos de la creatividad intelectual y espiritual y que hoy como ayer, reclaman un clima de libertad entre investigadores con una actitud de apertura a lo universal y con una visión integral del hombre. La primera condición es que se asegure la libertad de espíritu en la investigación, en efecto, es necesario tener libertad para buscar y anunciar los resultados. La Iglesia apoya la libertad de investigación que es uno de los atributos más nobles del hombre. A través de la búsqueda el hombre llega a la verdad, uno de los nombres más hermosos que Dios se ha dado a sí mismo: la Verdad. Porque la Iglesia está convencida de que no puede haber contradicciones re-

ales entre la ciencia y la fe ya que toda realidad procede, en última instancia, de Dios Creador. Es cierto que ciencia y fe representan dos órdenes de conocimiento distintos, autónomos en sus procedimientos pero convergentes finalmente en el descubrimiento de la realidad integral que tiene su origen en Dios. Por parte de la Iglesia, como por parte de los mejores sabios modernos tiende a establecerse un amplio acuerdo sobre ese punto, las relaciones entre el mundo de la Iglesia y la Santa Sede se han hecho cada vez más frecuentemente marcadas por una comprensión recíproca. Si en el pasado se produjeron serios desacuerdos o malentendidos entre los representantes de la ciencia y de la Iglesia, esas dificultades han sido hoy prácticamente superadas, gracias al reconocimiento de los errores de interpretación que han podido reformar las relaciones entre fe y ciencia y, sobre todo, gracias a una mejor comprensión de los respectivos campos del saber.

En nuestros días la ciencia plantea problemas a otro nivel, la ciencia y la técnica derivada de ella ha provocado profundos cambios en la sociedad, en las instituciones y también en el comportamiento de los hombres. Ante ello la ciencia ha de sentir en adelante una responsabilidad mucho mayor.

El futuro de la humanidad depende de ello. Hombres y mujeres que representáis la ciencia y la cultura, vuestro poder moral es enorme, vosotros podéis conseguir que el sector científico sirva ante todo a la cultura del hombre y que jamás se pervierta y se utilice para su destrucción. Es un escándalo en nuestro tiempo que muchos investigadores estén dedicados a perfeccionar nuevas armas para la guerra, que un día podrán demostrarse fatales. Hay que despertar las conciencias, vuestra responsabilidad, posibilidades de influjo en la opinión pública son inmensas, hacedlas servir para la causa de la paz y del verdadero proyecto del hombre. ¡Cuántas maravillas podría llevar a cabo nuestro mundo si los mejores talentos y los mejores investigadores se dieran la mano para explorar las vías de desarrollo de todos los hombres y de todas las regiones de la tierra. Para ello nuestra época tiene necesidad de una ciencia del hombre, de una reflexión e investigación originales. Está en juego el servicio del hombre que hay que defender en su identidad, su dignidad y grandeza moral porque es una "rex sacra", como bien dijo Séneca.

La amplitud de los temas anunciados podrá desanimar a los investigadores o pensadores aislados, por eso hoy más que nunca, la investigación debe realizarse en común. Es tal, hoy

día, la especialización de las disciplinas que para la eficacia de la investigación y más aún para servir al hombre, los investigadores han de trabajar en común.

Partiendo de las necesidades del hombre individual y social los centros de investigación y las universidades han de superar el fraccionamiento de disciplinas a fin de que los grandes problemas del hombre moderno que se llaman desarrollo, hambre en el mundo, justicia, paz, dignidad para todos, sean afrontados con competencia y eficacia. La Iglesia y los católicos desean participar activamente en el diálogo común con sabios e investigadores. Numerosos católicos realizan ya una función eminente en los diferentes sectores del mundo universitario y de la investigación, su fe, su cultura les proporcionan fuertes motivaciones para continuar su tarea científica, humanística y literaria. Son testimonio elocuente de la validez de la fe católica y del interés de la Iglesia en todo lo que atañe a la cultura y a la ciencia. La Iglesia sigue con particular interés la vida del mundo universitario porque es consciente de que en él se formarán las generaciones que ocuparán los puestos claves en la sociedad de mañana. Ella desea poder realizar su tarea propia en el campo universitario, y por esto alienta la constitución y el desarrollo de universidades católicas. Un diálogo entre los responsables de la Iglesia y de los poderes públicos es deseable, que se logren acuerdos prácticos que permitan a las universidades católicas dar a las comunidades nacionales el servicio original propio, reconociendo esta aportación los poderes públicos sirven, en definitiva, a la causa de las identidades culturales múltiples y diversas en la sociedad pluralista de hoy. Una exigencia particularmente importante hoy para la renovación cultural es la apertura a lo universal. En efecto, se advierte con frecuencia que la pedagogía queda reducida a la preparación de los estudiantes para una profesión, pero no para la vida, y, sin embargo, la universidad debe desempeñar su función indispensable de educación. Esto supone que los educadores sepan transmitir a los estudiantes, además de la ciencia, el conocimiento del hombre mismo, es decir, de su propia dignidad, de su historia, de sus responsabilidades morales y civiles, de su destino espiritual, de sus lazos con toda la humanidad. Ello exige que la pedagogía de la enseñanza se base en una imagen coherente del hombre, en una concepción del universo que no parta de concepciones apriorísticas, y que sepa también acoger lo transcendental.

Las culturas que encontraron sus raíces y vitalidad en el cristianismo reconocieron además la





ANTES

En el Santiago Bernabéu

# La juventud se volcó con el Papa Wojtyla

importancia de la fraternidad universal entre los hombres. El nuevo humanismo del que tanto necesita nuestro tiempo ha de potenciar la solidaridad entre los seres humanos, sin ello no pueden resolverse los grandes problemas como la instauración de la paz, el intercambio pacífico de recursos naturales, la ecología, la búsqueda de empleo para todos, la implantación de la justicia social. En la familia, en la escuela, en la universidad las nuevas generaciones aprenderán las exigencias de la comprensión internacional, del respeto mutuo y de la cooperación eficaz en las tareas de desarrollo del mundo. La paz internacional que es hoy una aspiración tan profunda de la humanidad será el fruto de esta comprensión universal capaz de acallar los prejuicios, los rencores y los conflictos. Sí, las raíces de la paz son de orden cultural y moral. Sí, la paz es una conquista espiritual del hombre.

Finalmente, el progreso de la cultura está unido, en definitiva, al crecimiento moral y espiritual del hombre, para ello hay que tener una visión integral. Por eso la Iglesia siente la responsabilidad de defender al hombre contra ideologías teóricas o prácticas que lo reducen a objeto de producción o de consumo, contra las corrientes fatalistas que paralizan los ánimos contra el permisivismo moral que abandona al hombre al vacío del edonismo, contra las ideologías agnósticas que tienden a desalojar a Dios de la cultura.

Séame permitido hacer una llamada a los hombres y a las mujeres que desean el progreso real de la cultura para que mediten las palabras luminosas del Concilio Vaticano II, que ofrecen a nuestro tiempo una antropología capaz de orientar hacia la reconstrucción de una sociedad digna de la grandeza del hombre: "A pesar de todos sus fracasos, él está llamado a la grandeza moral y a la salvación que se realiza en Jesucristo. Esta es la razón de nuestra confianza en la capacidad de superarse, de amar a sus hermanos, de construir un mundo nuevo, una civilización del amor".

A los teólogos e intelectuales católicos les exhorto a profundizar en estos datos fundamentales de la antropología cristiana y a ilustrar su significación práctica para la sociedad moderna.

Señoras y señores, como dije ante la UNESCO nuestra contribución personal es importante, es vital. Continúad siempre, la Iglesia alienta vuestro esfuerzo y ojalá que en vuestro deber bien cumplido, vuestro servicio a la humanidad, encontréis esa verdad total que da sentido pleno al hombre y a la creación, esa verdad que es el horizonte último de vuestra búsqueda. He dicho.

Quizá el acto más importante del martes, durante la estancia de Juan Pablo II en España, sea la santa misa que ofreció en la plaza de Lima y a la que acudieron aproximadamente dos millones de fieles, y en donde cabe destacar su homilía en la que proclamaba el derecho a la vida, diciendo: "Además, según el plan de Dios, el matrimonio es una comunidad de amor indisoluble (ordenado a la vida como continuación y complemento de los mismos conyuges). Existe una relación inquebrantable entre el amor conyugal y la transmisión de la vida, en virtud de la cual, como enseñó Pablo VI: "Todo acto conyugal debe permanecer abierto a la transmisión de la vida" (Humanae Vitae). Al contrario — como escribí en la Exhortación Apostólica Familiaris Consortio — "al lenguaje natural que expresa la recíproca donación total de los esposos, el anticoncepcionismo impone un lenguaje objetivamente contradictorio, es decir, el de no darse al otro totalmente: se produce no sólo el rechazo positivo de la apertura a la vida, sino también una falsificación de la verdad interior del amor conyugal.

Peró hay otro aspecto — continuó diciendo —, aún más grave y fundamental, que se refiere al amor conyugal como fuente de la vida: hablo del respeto absoluto a la vida humana, que ninguna persona o institución, privada o pública, puede ignorar. Por ello, quien negara la defensa a la per-

vicio a la vida no se limita a su transmisión física. Vosotros sois los primeros educadores de vuestros hijos. Como enseñó el Concilio Vaticano II, «los padres, puesto que han dado la vida a los hijos, están gravemente obligados a la educación de la prole y, por tanto, ellos son los primeros y obligados educadores. Este deber de la educación familiar es de tanta transcendencia, que cuando falta difícilmente puede suplirse» (Gravissimum educationis, 3)".

En el encuentro con los medios de comunicación, también el Papa Wojtyla efectuó un discurso en donde, entre otras cosas, dijo: "La información y cultura han creado la necesidad de potenciarlas, y vosotros os dedicáis a esa hermosa tarea. Un servicio de incalculable transcendencia. Por las posibilidades enormes que encierra y la necesidad de no limitarse a informar, sino a promover los bienes de la inteligencia, de la cultura y de la convivencia, creando a la vez una recta opinión pública, tal como solicita el Concilio Vaticano II".

Ante los Reyes de España, las autoridades del Gobierno y los representantes del Parlamento, Juan Pablo II pronunció un discurso diciendo: "Ahora estáis comprometidos en una nueva estructuración de vuestra configuración pública, que respete debidamente la unidad y peculiaridades de los diversos pueblos que integran la nación. Sin pretender dar juicios concretos



sona humana más inocente y débil, a la persona humana ya concebida, aunque todavía no nacida, cometería una gravísima violación del orden moral. Nunca se puede legitimar la muerte de un inocente. Se minaría el mismo fundamento de la sociedad. ¿Qué sentido tendría hablar de la dignidad del hombre, de sus derechos fundamentales, si no se protege a un inocente o se llega, incluso, a facilitar los medios o servicios, privados o públicos, para destruir vidas humanas indefensas? ¡Queridos esposos! Cristo os ha confiado a su espíritu para que no olvidéis sus palabras. En este sentido, sus palabras son muy serias: «Ay de aquel que escandaliza a uno de estos pequeñuelos...; sus ángeles en el cielo contemplan siempre el rostro del Padre». El quiso ser reconocido por primera vez por un niño que vivía aún en el vientre de su madre, un niño que se alegró y saltó de gozo ante su presencia. Pero vuestro ser-

sobre aspectos que no son de mi incumbencia, pido a Dios que os de acierto en las soluciones a adoptar, para que se preserve la armónica convivencia, la solidaridad, el mutuo respeto, en bien de todos. Ese equilibrio de España repercutirá de manera positiva en el área geográfica de que formáis parte, y en la que legítimamente deseáis integraros de modo más pleno. Una España próspera y en paz, empeñada en promover las relaciones fraternas entre sus gentes y que no olvide sus esencias humanas, espirituales y morales, podrá dar una valiosa contribución a un futuro de justicia y paz en Europa y en el concierto de las naciones, sobre todo de aquellas con las que os unen especiales vínculos históricos.

Para lograr esos objetivos, se que os estáis esforzando por crear una convivencia civil en libertad, participación y respeto de los derechos humanos. Dentro de la pluralidad de opciones

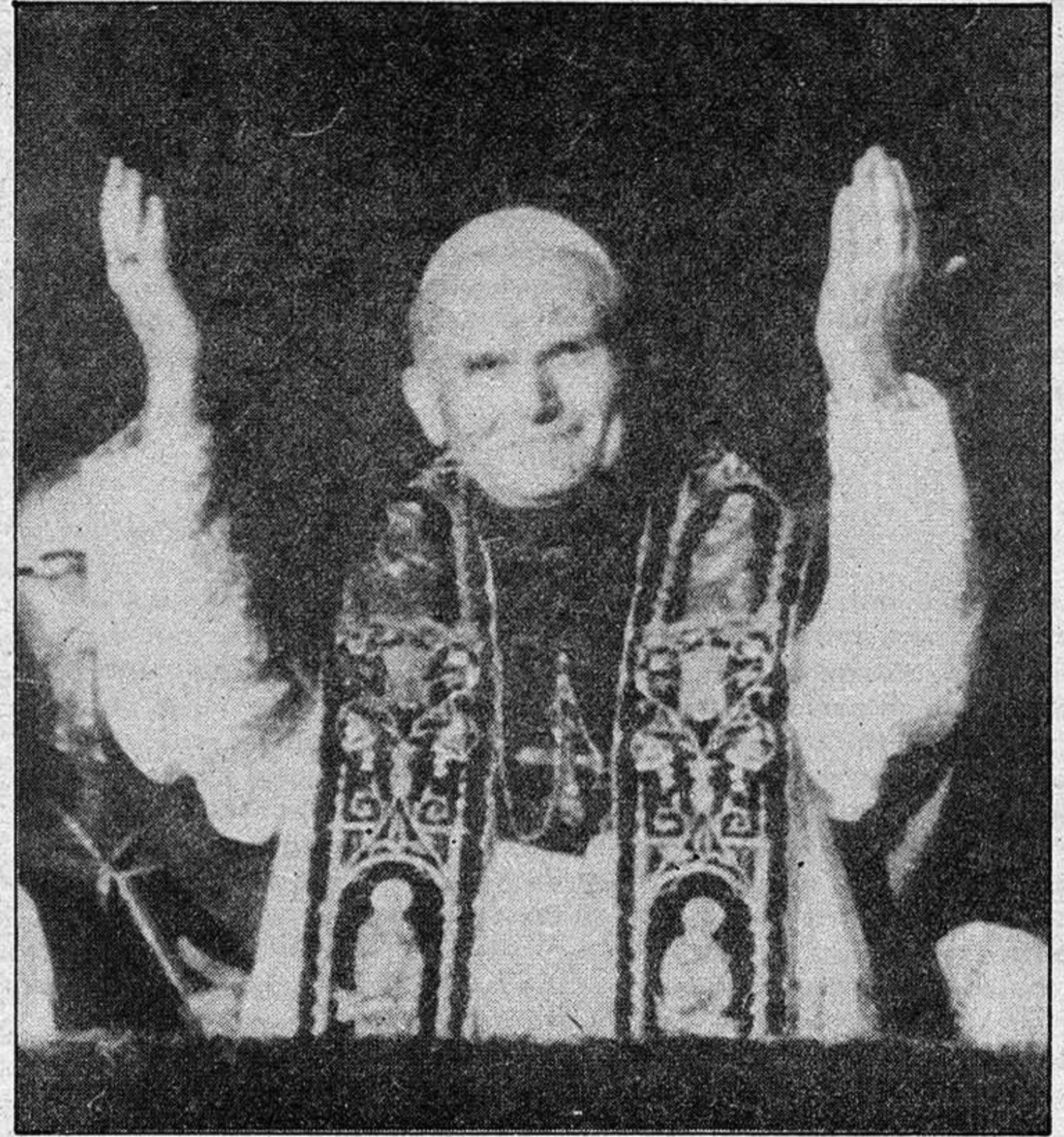

legítimas y del debido respeto entre ellas que siente la sociedad española. Deseo que se salvaguarde siempre la libertad solidaria y responsable, ese don precioso de la persona humana, fruto de su dignidad. Y que vuestro sistema de libertad se base siempre en la observancia de los valores morales de la misma persona. Así podrá realizarse de veras, individual y colectivamente."

En definitiva, la jornada del Papa, una vez más, transcurrió entre multitudes y con un apretadísimo programa de trabajo.

## ENCUENTRO CON LA JUVENTUD

En el día de ayer, tuvo lugar un encuentro a las 8.30 de la mañana en la Nunciatura con representantes de la comunidad obrera residentes en España. Posteriormente, tuvo un encuentro ecuménico en la Nunciatura, en el que participaron los representantes de las confesiones no católicas en España, con sus esposas. Un representante habló al Papa, teniendo lugar a continuación un discurso del Pontífice, con plegaría ecuménica y despedida. Asimismo, se realizó un encuentro con representantes de la comunidad polaca en España y con los periodistas que cubren el viaje papal.

Seguidamente, se trasladó en coche a la Facultad de Derecho, en la Ciudad Universitaria. Allí tuvo un encuentro con representantes de la Universidad española, de las Reales Academias, del mundo de la investigación y del pensamiento en el aula magna de la Facultad de Derecho. A la entrada, en el atrio se efectuó un saludo al cuerpo docente de la Facultad. En el aula magna, tuvo lugar una alocución del presidente del Instituto de España, así co-

mo del ministro de Educación y Ciencia, en presencia de la ministra de Cultura. Seguidamente, el Papa pronunció un discurso que describimos textualmente dada su importancia. A la salida el Papa saludó a los miles de estudiantes que se congregaron en la explanada.

Por la tarde, a las 15.45, el Papa se trasladó desde la Nunciatura en helicóptero al barrio obrero de Orcasitas, a la parroquia de San Bartolomé, aterrizando en el campo deportivo cercano a la parroquia. A las 4 de la tarde, se ofreció una santa misa en la explanada ante la Parroquia de San Bartolomé, tratándose de una misa de y para la diócesis de Madrid. Fue concelebrada por el cardenal Tarancón y sus obispos auxiliares y representantes del presbiterio diocesano. Monición introductoria del cardenal Tarancón y homilía del Papa Juan Pablo II, con bendición de la iglesia parroquial, así como de primeras piedras destinadas a futuros templos.

A las 6 de la tarde, se trasladó en coche desde la parroquia de San Bartolomé al estadio Santiago Bernabéu por la autopista de Andalucía, paseó de Santa María de la Cabeza, paseo del Prado, Recoletos, Castellana y plaza de Lima, para la concelebración de la Palabra para los jóvenes (de quince a veinticinco años) con una monición introductoria del cardenal Tarancón y un mensaje del Papa a la juventud, ofrendas simbólicas. Cerca de cinco mil jóvenes de Guadalajara se trasladaron en el día de ayer, por medio de trenes y autobuses, para acudir a presenciar esta celebración.

Posteriormente, el Papa se trasladó en coche de nuevo hasta la Nunciatura donde cenó y descansó.

Fotos: Archivo



local local local local local

# La Calle

Desde primeras horas de la mañana de ayer, se podían ver por las calles de nuestra ciudad, en dirección a la estación, numerosísimos jóvenes provenientes de colegios y parroquias, que se trasladaron a Madrid para la celebración de la Palabra para los jóvenes y escuchar el mensaje del Papa. No sabemos cuántos trenes especiales y cuántos más normales se llenaron a tope con todos estos jóvenes que portaban pancartas, banderas, tanto españolas como del Vaticano y, la mayoría con sus boinas distintivas de nuestra provincia. Eso sí, todos con los bocadillos o la comida puesto que iban dispuestos a esperar durante varias horas hasta la llegada del Papa Juan Pablo II al Santiago Bernabéu de Madrid. Horas pues que estarían amenizadas por diversos grupos musicales y que, con la llegada del Papa, su mensaje y sus palabras, quedarían finalizadas para de nuevo volver a la ciudad o puntos de la provincia de donde partieron cerca de cinco mil alcarreños.

o o o o o

La ciudad, con este motivo, se quedó medio vacía. Acudimos a la estación para presenciar a esta cantidad de muchachos que se dirigían a Madrid y comprobamos cómo el tren iba totalmente abarrotado de personal. A la vuelta, después de esto, y al pasar por el puente del río Henares, pudimos ver, no sin un poco de asco, como había gente que se dedicaba ni más ni menos que a pescar en tan sucio río. Parece mentira como se atreven a hacer estas cosas. A lo mejor, es simplemente por afición y si pescan algo, puede que luego lo vuelvan a tirar a su lugar de origen, porque desde luego, como se les ocurra llevárselo a su casa para comer, les puede dar hasta una indigestión. Sabiendo las condiciones sanitarias del río Henares, y conociendo si se encuentra contaminado o no, cosa que yo no sé, caso de estarlo, se debería inmediatamente colocar unos carteles o hacer lo que sea para prohibir pescar en el mismo o incluso bañarse, aunque ya no es época.

o o o o o

Y si la gente se volcó con Polonia en la entrega de alimentos y ropas, se puede decir que en el caso de las inundaciones del levante las ayudas han aumentado considerablemente más, suponiendo que la causa puede ser la cercanía y lógicamente es algo que ha afectado al país y que nos toca más de cerca. Todos, sin excepción, se han volcado para ayudar a estas familias que lo han perdido prácticamente todo. Guadalajara no ha sido menos y desde todos los puntos han enviado a la Cruz Roja, tanto ropas como alimentos impercederos e incluso dinero. Es importante comprobar la solidaridad que existe en casos como éste, que te hace pensar que, en el fondo, todos intentan ayudar y, apoyándonos unos en otros, esto puede marchar.

o o o o o

Menudo cambio el que han experimentado ciertas calles de nuestra ciudad, entre ellas la de Padre Tabernero y alrededor, que están siendo arregladas por el Ayuntamiento de la capital. Esto es otra cosa, es lo que piensa todo el mundo que vuelve a circular por allí y es que la diferencia se nota. No sabemos si dentro de este Plan, se encontrará incluidos los arreglos del paseo de Fernández Iparraguirre, más conocido por Las Cruces, porque desde luego, este paseo también se halla en malas condiciones. Esperamos que pronto sea arreglado, si va incluido en el Plan y si no, confiemos en que próximamente se incluya ya que es una de las calles de más circulación y una de las que en peor estado se encuentra.

o o o o o

La vida ha vuelto a la normalidad en nuestra ciudad. Durante la campaña electoral les comentábamos, en esta misma sección, que parecía que existía más animación por las noches, que había un movimiento de personal por los establecimientos públicos y que, seguramente, pasadas las elecciones, todo volvería a ser como antes. Y así ha sucedido. Ya no se ven a nuestros políticos provinciales por lugares públicos como antes. Unos estarán reorganizando todo, otros se hallarán buscando soluciones y los más, se olvidarán de nosotros. Pero, aunque con la llegada del Papa, parece que todos los comentarios se han volcado hacia él, quedan todavía algunas opiniones dispersas sobre las elecciones. Algunos todavía insisten en que el partido al que votaron era el que tenía que haber tenido más votos y otros están contentos, lo que suele pasar casi siempre, vamos. Sin ir más lejos, hoy por la tarde o mañana a primera hora se conocerán ya los resultados definitivos de las elecciones. Lo mejor hay cambios, cosa difícil, pero todo puede suceder.

DARDO

## Nota de prensa de DALMA

# Por el respeto a las leyes

Hemos recibido una nota de Dalma que dice textualmente lo siguiente:

"LA ASOCIACION AL-CARREÑA PARA LA DEFENSA DEL MEDIO AMBIENTE (DALMA), DENUNCIA ante la opinión pública, la falta de respeto de muchos vecinos de nuestra capital y pueblos de la provincia, que desprecian las leyes vigentes en materia del uso legal de las ESCOPETAS DE AIRE COMPRIMIDO y de la inoperancia, ignorancia o falta de celo de las autoridades que tienen a su cargo la obligación de hacer que se cumplan; que estos vecinos, incumpliendo la Ley de Caza en vigor, que en su artículo 2.º dice textualmente: "SE PROHIBE CAZAR CON ARMAS DE AIRE COMPRIMIDO Y CON RIFLES CALIBRE 22 DE CARTUCHOS DE

FUEGO ANULAR...", BOE núm. 150 de 24-6-80. Orden del 8-6-82 de la Ley de Vedas, que en la actualidad regula el llamado "deporte" cinegético.

Esta Asociación DENUNCIA igualmente, otras violencias de la Ley, ya que además de caza ilegal en cuanto al armamento empleado, matan pájaros insectívoros protegidos por el Real Decreto Ley 3.181/1980 (BOE núm. 56 de 6-3-81), y por fin, hay que destacar una última infracción de la Ley, ya que efectúan sus prácticas dentro del casco urbano (parques públicos, calles o plazas) y en las riveras del río Henares y otros ríos provinciales, considerados por la Ley de Caza como refugios donde no se debe cazar, por el peligro que comporta la presencia en ellos, de pescadores, paseantes o simples

observadores de la fauna riberena.

Adelantándonos a un posible y grave accidente que lamentaríamos después, tenemos la intención de escribir a las diferentes autoridades implicadas en la defensa de la legalidad, para que extremen la vigilancia en los lugares citados y obliguen a las armerías y establecimientos donde se venden estas escopetas, a que coloquen en lugar visible, carteles que informen a los compradores a qué uso pueden ser destinadas y

que no es otro que el tiro al blanco en lugar cerrado. Pedimos también a los poseedores de estas armas, su colaboración, absteniéndose de ejercer la caza ilegal con ellas, tal vez por ignorancia de la Ley, asegurándonos que vamos a poner nuestro mayor empeño, en que la Ley se cumpla, denunciando a quienes vemos ejercer dicha actividad, y que seguiremos presionando a la Administración por los medios legales que tengamos a nuestro alcance, para que los infractores no queden sin la sanción que les corresponda".

## OFERTAS DE EMPLEO

La Dirección Provincial del INEM informa que en los registros de la Red de Oficinas de Empleo de la Provincia de Guadalajara se encuentran pendientes de cubrir las siguientes OFERTAS DE EMPLEO:

- Secretaria de Dirección (Ref. 204).
- Cerrajero Of. 1.ª (Ref. 153).
- Pastor (Ref. 169).
- Carnicero y Matarife (Ref. 106).
- Camarero (Ref. 193).
- Programador (Ref. 162).
- Analista (Ref. 161).
- Técnico T.V. (Ref. 11.948).
- Chapista Of. 1.ª (Ref. 10.193).
- Vendedores e Inspectores (Ref. 12.518).

Las personas interesadas deberán presentarse en la Oficina de Empleo (Ofertas) del INEM, Plaza de Beladiez, 2-1.ª planta (Guadalajara).

## CURSOS DE FORMACION PROFESIONAL OCUPACIONAL

La Dirección Provincial del INEM tiene programados los siguientes cursos gratuitos: Especialidad: Fontanería y Promoción mujer rural. Lugar: Cifuentes y Azuqueca. Fecha iniciación: Noviembre.

## UNION ELÉCTRICA



### EMISION DE OBLIGACIONES DE 12.000 MILLONES DE PESETAS DE FECHA 15 DE OCTUBRE DE 1982

Como continuación de los anuncios publicados sobre esta emisión de obligaciones, en el Boletín Oficial del Estado el día 15 de octubre de 1982, se comunica que la suscripción de la misma podrá realizarse en régimen de suscripción abierta hasta el 8 de noviembre de 1982, inclusive, a través de las siguientes entidades:

- Banco Hispano Americano.
- Banco Urquijo.
- Banco Español de Crédito.
- Banco de Santander.

Madrid, 27 de octubre de 1982  
SECRETARIA GENERAL

(Autorizado por la Bolsa Oficial de Comercio de Madrid)

# Creaciones ORTIZ

**SASTRERIA A MEDIDA**  
finas de SEÑORA, CABALLERO y NIÑO

Generalísimo Franco, 8 - Teléfono 213564  
**GUADALAJARA**



local

local

local

local

local

En Guadalajara, a través de Cruz Roja

# Masiva respuesta para los damnificados de Valencia

Después de las catástrofes que las inundaciones han provocado en todo Levante y principalmente en Valencia, han sido muchos los organismos que han intentado ayudar a los damnificados, una ayuda que al menos trata de cubrir lo más imprescindible sin lo que se han quedado personas muy cercanas a nosotros y de nuestro mismo país.

La Cruz Roja Española no podía dejar en esta ocasión de movilizar sus medios para conseguir los productos necesarios y enviar a estas personas, que se han visto privados incluso de sus hogares, todo lo que humanamente sea posible recoger. Y también está muy claro que aquí, en Guadalajara, no íbamos a quedarnos atrás en el momento de ayudar a los más afectados por esta tragedia levantina.

Cruz Roja Española en nuestra provincia ha venido realizando desde que ocurrió la catástrofe hasta ahora una campaña de recogida y ayuda, en la que se solicitaba de nuestra ciudad y nuestros vecinos la colaboración que buenamente pudieran prestar en dinero, comida, ropa,

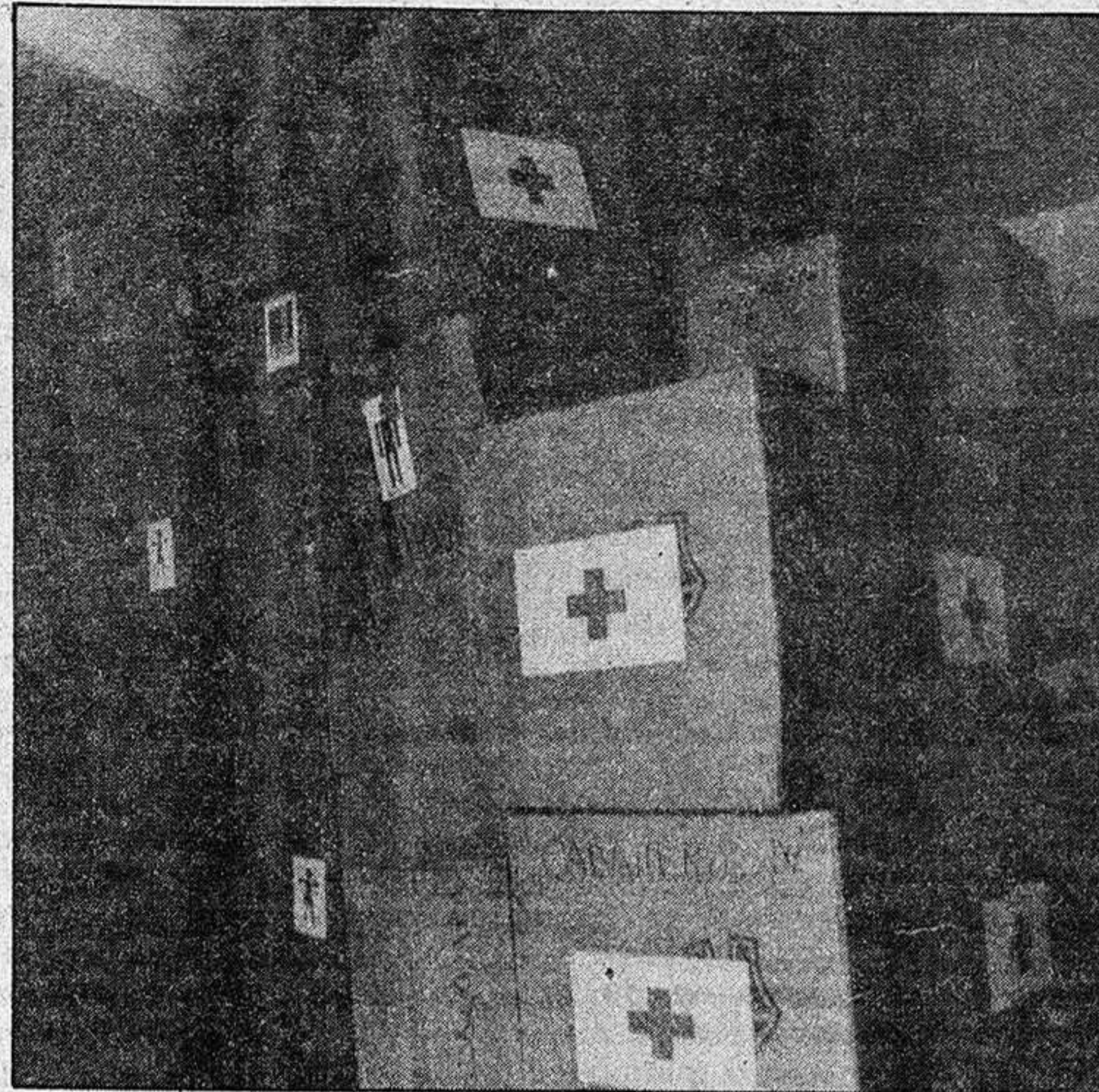

mantas y también agua potable. El resultado que se ha obtenido de los ciudadanos ha sido todo un éxito, y ha superado en esta ocasión otras campañas similares como la que se realizó para ayuda

a Polonia, bien claro está que ahora el problema nos tocaba a todos muy de cerca.

Se calcula que para trasladar todo lo recogido a Madrid, y de allí a Valencia, será necesaria la

participación de dos camiones en los que poder cargar la gran cantidad de cajas que almacenan todo lo recibido hasta el momento. Por lo que respecta a la ropa se ha hecho una selección y todo aquello que estaba viejo y usado se quemará, enviando solamente la ropa nueva.

A pesar de que aún falta por hacer el recuento de lo que se ha recogido en la provincia, simplemente el dinero que se ha ido recogiendo supera al medio millón de pesetas, esto sin contar con la cantidad que la Diputación Provincial ha prometido ceder para esta causa.

Se calcula que todo lo que se ha obtenido en la campaña se trasladará a Madrid en esta misma semana, o principios de la que viene, pero mientras tanto sigue abierta la Cruz Roja a cualquier clase de ayuda que se quiera enviar, a excepción de ropa de vestir. Sobre todo es necesario aumentar el número de mantas y de agua potable, elementos imprescindibles para los más perjudicados en esta catástrofe.

Hoy por la tarde

## Comisión Municipal Permanente

Hoy por la tarde, a las 8, se celebrará una sesión ordinaria de la Comisión Municipal Permanente, con un total de 17 puntos en el orden del día, siendo éstos los siguientes:

1. Borrador
2. Denuncias
3. Personal
4. Servicio de agua potable
5. Publicidad
6. Certificaciones de obras
7. Sepulturas perpetuas
8. Facturas y honorarios
9. Impuesto Municipal Circulación Vehículos
10. Radicación
11. Solicitud de alineación
12. Solicitudes, comunicaciones, informes, propuestas, etc., que pueden dar lugar a acuerdo.
13. Devoluciones de depósitos y fianzas
14. Resoluciones Tribunal Económico Administrativo Provincial
15. Licencias de obras
16. Informes de actividades comprendidas en el Reglamento de Molestias
17. Ruegos y preguntas

# RADIO GUADALAJARA DE

## LA RUEDA DE EMISORAS RATO

EN DIRECTO DE 12 A 14 Y DE 19 A 20 HORAS

En el 94.7 megaciclos FM de su receptor

**TODOS LOS DIAS, UNA EMISORA  
POR Y PARA GUADALAJARA**



región

región

región

región

Tras un largo y complejo proceso, puede decirse que de forma definitiva la universidad castellano-manchega está ya en marcha, pues la constitución, el pasado 15 de octubre, de la Comisión de la misma así lo confirma.

Desde que el actual presidente de la Junta de Comunidades de Castilla-La Mancha, Gonzalo Payo, presentara el 7 de mayo de 1980 al Congreso de los Diputados la proposición de ley de creación de la universidad de Castilla-La Mancha, hasta la publicación en el BOE del correspondiente decreto por el que se creaba dicha universidad, el 11 de julio del presente año, ha transcurrido un largo período de tiempo, en el que las pugnas interprovinciales y partidistas dificultaban aún más la creación de lo que hoy es un irrefutable realidad.

Dada la inexistencia en Castilla-La Mancha de una clara conciencia regional, cada provincia pugnaba por "apropiarse" del mayor número posible de escuelas y facultades universitarias, sin tener en cuenta las verdaderas necesidades de cada una de ellas, olvidándose así de la necesidad de que en este tema, al igual que en otros, se mantuviera el necesario equilibrio interprovincial, que es en definitiva el principio que ha guiado la distribución de los diferentes centros universitarios en las cinco provincias castellano-manchegas, aunque sin olvidar lógicamente las peculiaridades y necesidades de cada provincia.

#### TRAMITACION PARLAMENTARIA

La correspondiente tramitación parlamentaria de la proposición de ley de creación de la universidad regional sufrió igualmente diversas vicisitudes, que en cierta manera dificultaron su

Tras un largo y complejo proceso

## El próximo curso puede empezar a funcionar la universidad de Castilla-La Mancha

- Para ello los actuales colegios y escuelas universitarias existentes en la región deberán quedar completamente integrados en la universidad regional

"pase" por las dos Cámaras, aunque afortunadamente los senadores centristas de la región consiguieron finalmente el establecimiento de acuerdo sobre la citada ley entre todos los grupos políticos representados en la Cámara Alta, lo que permitió introducir una serie de modificaciones en el texto original remitido por el Congreso de los Diputados al Senado, que fueron aprobadas en su totalidad. Aunque las citadas modificaciones recibieron igualmente el posterior respaldo del Congreso de los Diputados, hay que señalar en este sentido la sorprendente abstención del grupo socialista, cuando anteriormente el PSOE había formado parte del acuerdo establecido en el Senado.

De cualquier manera, la proposición de ley fue aprobada definitivamente en el Congreso el pasado mes de junio, antes de finalizar el período de sesiones, por lo que de esta forma se dotaba a nuestra región de una universidad, lo cual constituyó un logro de una trascendental importancia para Castilla-La Mancha. Uno de los temas más controvertidos de la tramitación parlamentaria de la mencionada ley, fue el relativo a la posibilidad de que los estudiantes castellano-manchegos pudieran seguir teniendo total libertad en lo concerniente a la elección de

centros universitarios, aspecto que poseía una especial relevancia para Guadalajara, por ejemplo, cuyas posibilidades en este sentido están perfectamente reflejadas en la disposición adicional del artículo primero de la ley, "Entre la universidad castellano-manchega y la de Alcalá, se articularán sistemas de colaboración que posibiliten el establecimiento en Guadalajara de centros dependientes de esta última universidad". Asimismo, la disposición transitoria del citado artículo establece en su apartado primero, "Hasta tanto se desarrolle el artículo 27-10 de la Constitución y como mínimo durante el plazo de cinco años, los alumnos procedentes de la región castellano-manchega podrán acceder y cursar sus estudios en cualquier universidad, en la forma que reglamentariamente se determine y en todo caso teniendo en cuenta criterios de proximidad geográfica del lugar de residencia".

#### CAMPUS DIVERSIFICADO

Otro apartado que levantó una gran polémica fue el concerniente al campus único o campus diversificado, pues hay que tener en cuenta que nuestra universidad regional está asentada sobre esta última fórmula, lo que suscitó posturas contrarias en diversos medios políticos y culturales de la región. Así se expresaba en torno a este tema a un medio de información regional el recién designado rector de la universidad de Castilla-La Mancha, Javier de Cárdenas, "Lo lógico es que fuera campus único, visto desde el punto de vista de una universidad con servicios comunes, bibliotecas, laboratorios, revivencia universitaria, etc., sin embargo, no hay que olvidar la mala comunicación existente entre las cinco provincias, con lo que una de ellas, en el supuesto de campus único, se vería beneficiada a costa de las demás. Yo he señalado las ventajas e inconvenientes de cada una de las dos soluciones. En general, se tiende en todos los países a concentrar, aunque esta solución resulta más cara por los servicios extrauniversitarios que ello llevaría consigo".

#### COMISION GESTORA

Como ya les informamos en su momento, el pasado 15 de octubre se llevó a cabo en Ciudad Real la constitución de la Comisión Gestora de la universidad regional, que es quien en definitiva ponga en marcha la misma, y establezca los necesarios lazos de colaboración con la universidad madrileña de Alcalá para la consecución del objetivo anteriormente mencionado. El citado acto estuvo presidido por el ministro de Educación y Ciencia, Federico Mayor Zaragoza, y el presidente de la Junta de Comunidades, Gonzalo Payo. En un importante discurso, el presidente regional resaltó la trascendencia de la universidad castellano-manchega, "La universidad es importante no sólo para los que tienen la suerte de vivir en una sociedad con establecimientos y facultades universitarias, sino también y muy especialmente, para los que no tienen esa suerte; porque la universidad tiene la obligación de aportar su colaboración, yo diría que de ser la protagonista, en la resolución de los grandes problemas que hoy tienen los países. La universidad debe ser la adelantada del progreso, la piedra angular, que con la formación y capacitación de los hombres y mujeres más cualificados, mantenga ese potencial necesario de saber que demanda la sociedad en cada momento. Si Castilla-La Mancha se desvirtúa demográficamente, si Castilla-La Mancha no padece algunos de los índices de depresión más importantes del país, yo estoy seguro de que entre todos, y muy especialmente con el esfuerzo de nuestros universitarios, poco a poco vamos a poder despejar de esas cotas en las que hoy nos encontramos".

Gonzalo Payo hizo igualmente alusión a las vicisitudes por las que ha atravesado la ley de creación de la universidad regional, de las que anteriormente ya les dimos cuenta, "La ley de creación de nuestra universidad tuvo desde los primeros días de su aprobación algunas críticas que, generalmente, se apoyaban más en intereses localistas y provincianos que en la defensa de los verdaderos in-

tereses de Castilla-La Mancha o en la coherencia de un sistema universitario. Por encima de dificultades e incomprensiones, lo importante para esta región es el hecho en sí mismo de contar con una universidad propia, que habrá de contribuir decididamente al progreso equilibrado de sus habitantes".

#### PROXIMO FUNCIONAMIENTO

En cualquier caso, es evidente que a pesar de los logros conseguidos hasta el momento, la universidad castellano-manchega tiene un largo camino que recorrer hasta su definitiva puesta en funcionamiento, aunque lo realmente importante es que las bases para la consecución de este objetivo están ya sobradamente consolidadas. Sobre este tema, el presidente de la Comisión Gestora y por lo tanto el rector en funciones de la universidad regional, Javier de Cárdenas, ha manifestado, "En estos momentos no existe todavía presupuesto para que funcione la universidad de Castilla-La Mancha. Como los presupuestos generales del Estado, por la nueva constitución de las Cortes, no se ha confeccionado, confío en que llegaremos a tiempo para tener presupuesto propio para el año 83, con lo que los centros existentes dependerán ya de la nueva universidad a todos los efectos a partir del uno de enero del año próximo. La integración deberá hacerse de común acuerdo con el patronato de cada uno de ellos y yo confío en que puedan estar integrados en el próximo curso. En cuanto a los nuevos centros, se irán creando a medida que la comisión gestora lo vaya viendo factible. Respecto a esta comisión gestora, yo espero que esté constituida antes de final de año. En todo caso yo tengo que decir que la universidad ya existe. Que los centros actuales existentes dependan ya administrativamente de ella, puesto que la ley de creación de la universidad regional ya está en vigor, aunque por carecer todavía de presupuesto propio siguen dependiendo económicamente de la universidad de origen".

Así pues tal y como ha quedado señalado, en el próximo curso 83-84 puede empezar ya a funcionar la universidad regional como tal, a través de los actuales colegios y escuelas universitarias que estarán integrados en la misma. El resto de los centros se irán creando de forma paulatina, en base al presupuesto que se asigne a la universidad, aunque en este sentido cabe esperar la extraordinaria colaboración de la propia Junta de Comunidades y de las respectivas Corporaciones Locales.



**DE AHORROS DE ZARAGOZA  
ARAGON Y RIOJA**

Sala de Cultura

Exposición:

**LUIS SAEZ**

Maestros del Arte Actual Español

Del 5 al 15 de noviembre  
de 7 a 9 de la tarde

Conferencia:

**D. VICTOR NIETO ALCAIDE**

Catedrático de Historia del Arte de UNED

Vanguardia y Tecnología en el Arte del Siglo XX.  
Día 5 de noviembre a las 8 de la tarde

Fco. Cuesta 2-2.º

Guadalajara



deportes deportes deportes



# Análisis de los partidos

## 1. R. MADRID (14 + 6) - BETIS (7 - 3)

La quiniela de esta jornada décima —tengan presente que antes se disputarán partidos coperos de vuelta— es, en general, de tendencia casera. Por ello y por hacerlo factible, no obstante la diferencia de puntuación entre madridistas y béticos, al tener estos calidad y buscar una sorpresa interesante y cotizable, aseguro el acierto señalando los tres signos. **1 X 2.**

## 2. BARCELONA (12 + 4) - SALAMANCA (9 - 1)

El conjunto barcelonista va entonándose y aproximándose a su valía real. El conjunto unionista, con un buen bloque y fútbol asociativo, opondrá dificultad, pero al ser técnicamente inferior y actuar como visitante, lo normal es que termine siendo derrotado por dos o tres goles de diferencia. Por consiguiente, primer fijo de los siete habituales. **1.**

## 3. ATH. BILBAO (12 + 4) - SANTANDER (5 - 5)

El titular bilbaíno logró un nuevo positivo en su último desplazamiento y el titular racinguista, que acusa demasiado las bajas de Quique y Piru, incrementó su cuenta negativa. El Athletic, cuatro triunfos caseros en otros tantos encuentros, está bordeando su primer tropiezo en San Mamés, pero pienso que no será frente al Racing. **1.**

## 4. OSASUNA (6 - 2) - MALAGA (7 - 3)

Partido entre dos formaciones de similares fortaleza y capacidad, aunque el equipo osasunista aventaja al malaguista en experiencia y además contará con el apoyo de su magnífica y animosa afición. Triunfo de los rojillos o empate, pues los blanquiazules están respondiendo bien en sus salidas y no me sorprendería igualaran en Pamplona. **1 X.**

## 5. VALENCIA (4 - 4) - ESPAÑOL (9 - 1)

Trabajo y responsabilidad para Miljanic, el acreditado entrenador yugoslavo, pues el Valencia —lo confirmó en el estadio V. Calderón— está flojo y, lo que es peor, apático y desanimado. Mucho tendrá que mejorar para derrotar al Español, combativo y disciplinado, que podría aprovecharse del mal momento valencianista. Probable reacción local. **1.**

## 6. VALLADOLID (4 - 4) - AT. MADRID (11 + 1)

Fragilidad defensiva del cuadro vallisoletano —tres goles en contra de media en los nueve encuentros disputados— que recibe en el Nuevo Zorrilla la visita del cuadro colchonero, también con demasiados goles encajados, dieciséis, pero con uno más, diecisiete, a favor. Indudable temor al triunfo forastero, pero victoria casera o igualada. **1 X.**

## 7. SEVILLA (12 + 4) - ZARAGOZA (13 + 3)

Es el choque de mayor interés del primer domingo de noviembre. El encuentro del estadio Sánchez Pizjuan, denominado así en memoria del extraordinario e inolvidable presidente sevillista, tendrá que resultar emotivo y disputadísimo, pues tanto Sevilla como Zaragoza, cuarto y segundo de la tabla, están en forma. Mínimo triunfo local o reparto de puntos. Tercer doble. **1 X.**

## 8. MURCIA (12 + 4) - D. CORUÑA (11 + 1)

El equipo que prepara el vasco Eusebio Ríos al perder frente al Elche, ha sido alcanzado por este, Huelva y Sabadell. Ahora los cuatro comparten el liderato igualados a puntos. El equipo entrenado por el gallego Arsenio Iglesias, sólo obtuvo un punto y marcó un gol en sus cuatro salidas anteriores. Basándome en ello, pronostico el triunfo del conjunto granate. **1.**

## 9. JÉREZ (5 - 3) - MALLORCA (7 - 3)

Jerezanos y mallorquines figuran en los puestos bajos de la tabla e igualados a puntos negativos. El Jerez podría acusar las bajas de sus tres jugadores expulsados la última jornada y el Mallorca, si bien en el momento que tengo que escribir descanzo si cambiará de entrenador, es previsible que lo haga. Empate o triunfo celeste. **X 1.**

## 10. ALAVES (8,0) - RAYO VALLECANO (10,0)

Pueden observar que tanto los de Vitoria como los de Vallecas figuran con puntuación neutra, es decir, sin negativos ni positivos. Además ambos llevan trayectorias similares, aunque la del Rayo sea ligeramente superior al tener dos puntos reales más, tres goles menos encajados y dos más marcados que el Alavés. Empate a muy pocos goles o ninguno. **X.**

## 11. OVIEDO (11 + 3) - SABADELL (12 + 2)

El equipo astur y el equipo vallesano han mejorado en relación con la campaña anterior. El Oviedo, que sólo ha recibido un gol en el estadio Carlos Tartiere, tendrá un difícil adversario en el Sabadell. El titular arlequinado es el menos goleado de su categoría, habiendo puntuado en tres de sus cuatro salidas. Con riesgo indudable, intuyo que será derrotado en la capital ovetense. **1.**

## 12. CORDOBA (5 - 3) - BARCELONA AT. (11 + 1)

Incertisimo resultado final. De un lado, necesidad urgente de victoria para el Córdoba, semicolista y con tres negativos, y de otro, tranquilidad del Barcelona chico, que obtiene mejores marcadores fuera que dentro y que aun no perdió en ninguna visita. ¿Será derrotado en su quinta salida? Podría ser, pero como el cuadro cordobés no ofrece demasiadas garantías, segundo y último triple. **X 1 2.**

## 13. CARTAGENA (9 + 1) - CASTILLA (8 - 2)

Pese a su irregularidad, mejor posición del Cartagena que del Castilla. Este, derrotado en sus cuatro desplazamientos y vencedor "in extremis" la jornada pasada, tendrá que rectificar y acabará puntuando fuera. Sin embargo, pienso que no será en el estadio Armajal, donde es probable que el conjunto cartagenero obtenga su cuarto triunfo liguero.

## 14. HERCULES (4 - 4) - CADIZ (9 - 1)

Dos recientes ex primerdivisionistas que se esperaba estuvieran mejor clasificados. El Cádiz ha reaccionado las dos últimas semanas —tres puntos y cinco goles marcados— pero el Hércules, colista en solitario, no conoce todavía el triunfo. Partido de complicado vaticinio y signo final de victoria alicantina o igualada a pocos goles. **1 X.**

### COMENTARIO GENERAL

El término quinielista puede tomarse en dos acepciones: una amplia, coincidente con la del apostante que formula una o varias quinielas de vez en cuando y otra restringida o estricta, relacionada con aquél que de una forma habitual cubre quinielas todas o casi todas las semanas. En cuanto a la primera acepción, existen diversos tipos de quinielistas y para todos ellos pueden destacarse las tres notas comunes siguientes: 1. No suelen ser aficionados al fútbol —tampoco, en mi opinión, lo son a las quinielas— interesándose nada o muy poco el denominado deporte rey. Si acaso, en función de los resultados; 2. Estos los pronostican de las más variadas formas. Entre otras: tapando los nombres de los equipos, citando unos números del uno al catorce y tirando los dados a la perinola y 3. Piensan que las quinielas son un juego similar a la lotería, el bingo y la ruleta. Y, por supuesto, creen que en aquéllas interviene sólo el azar a la suerte. Respetando esos criterios, que desde luego no comparto, he de decir que ni escribo, ni pretendo escribir para quinielistas eventuales. Seguramente serán escépticos a mi teoría —"las quinielas deben tener más de inversión que de juego"— e incluso, algunos la tomen a broma.

Sin embargo, me agradecería que algunos quinielistas eventuales se convirtieran en quinielistas habituales.

En adelante al referirme a las distintas clases de quinielas, lo haré siempre partiendo del concepto en sentido estricto. O sea, partiendo de la acepción "quinielista habitual". Este es el auténtico aficionado a la singularísima, sin par y excepcional inversión basada en pronosticar sobre los resultados de los partidos de fútbol. De los quinielistas habituales unos son aficionados al fútbol y otros no lo son. Ambos, más los segundos que los primeros, suelen tener presente la estadística y apuestan a un número determinado de variantes o negativos: de cinco a siete, que son las que se dan con mayor frecuencia. Respecto a los quinielistas aficionados al fútbol, pienso que constituyen mayoría y tanto entre ellos como entre los quinielistas no aficionados al fútbol pueden hacerse nuevas distinciones, según sean partidarios o sientan preferencia por alguno de los sistemas que a continuación relaciono: directos al pleno de aciertos, reducidos, condicionados, de rectificación de errores, de agrupamiento de partidos y demás métodos similares.

Antonio HERRERO

JORNADA-10	PORCENTAJE			COTIZAC.			RESUMEN	P. GLOBAL
	1	X	2	1	X	2		
7-11-82								
1 R. MADRID-BETIS.....	70	20	10	B	M	A	X	XXX
2 BARCELONA-SALAMANCA..	80	15	5	B	A	A	X	X
3 BILBAO-SANTANDER.....	80	15	5	B	A	A	X	X
4 AT. OSASUNA-MALAGA.....	65	25	10	B	M	A	X	XX
5 VALENCIA-ESPAÑOL.....	65	25	10	B	M	A	X	X
6 VALLADOLID-AT.MADRID....	45	35	20	B	M	M	XX	XX
7 SEVILLA-R. ZARAGOZA.....	65	25	10	B	M	A	X	XX
8 R. MURCIA-D. CORUÑA.....	70	20	10	B	M	A	X	X
9 JEREZ-R. MALLORCA.....	65	25	10	B	M	A	X	XX
10 ALAVES-R. VALLECANO.....	65	25	10	B	M	A	X	X
11 R. OVIEDO-SABADELL.....	50	35	15	B	M	A	XX	X
12 CORDOBA-BARCELONA.....	40	40	20	B	B	M	XX	XXX
13 CARTAGENA-CASTILLA.....	65	25	10	B	M	A	X	X
14 HERCULES-CADIZ.....	65	25	10	B	M	A	X	XX

### EXPLICACION DE GRAFICOS

El porcentaje señala para cada uno de los tres signos unas probabilidades en tantos por ciento. Para mayor simplicación aquél se hace a partir del cinco y múltiplos de cinco. La cotización equivale al valor económico-teórico dado a cada uno de los signos y estará siempre en relación inversa al porcentaje. Es decir, a menor porcentaje mayor cotización y a mayor porcentaje menor cotización. La A marca signos de cotización alta similares a porcentajes del cinco, diez y quince por ciento; la M referida a signos de cotización media refleja los porcentajes del veinte, veinticinco, treinta y treinta y cinco por ciento; y la B incluye los signos de cotización baja, o sea, aquéllos que figuran con porcentajes del cuarenta por ciento o más. El resumen comprende todos los signos con porcentajes equivalentes o superiores al cuarenta por ciento —por tanto la cotización baja— y algunos signos de cotización media: los señalados con porcentajes del treinta y del treinta y cinco por ciento. Se hace así para evitar que aquél incluya un excesivo número de signos. Si bien, éste dependerá de la mayor o menor dificultad a priori de cada quiniela.

El pronóstico global, analizado por separado, es independiente de los tres conceptos anteriores y se compone de dos triples, cinco dobles y siete fijos. Para invertir mayores cantidades —las quinielas, aunque influya el azar, tienen más de inversión que de juego— aquél podrá ampliarse rectificando los cinco dobles al signo restante y, partiendo del mismo pronóstico global, rotando cada uno de los siete fijos a los dos signos contrarios.





*Anuncios por palabras*

OFERTA VENDO  
ALQUILU SE NECESITA DEMANDAS

**ANUNCIO NORMAL, 10 PESETAS LA PALABRA  
CON RECUADRO, 500 PESETAS**  
Los anuncios en Cogolludo, 36, Tel.: 22 48 03  
**LA PRENSA ALCARREÑA**

**BINGO**

• **BINGO CLUB DEPORTIVO GUADALAJARA** (Reinoso, 2). Horario: 5 a 3. Excelente servicio. Aire acondicionado. Restaurante hasta las 3.

**VALGO  
500  
PESETAS**

**COMERCIOS**

*Plalla* Sastrería, modas, confecciones. Mayor, 1. Tel. 21 27 80.

*Plalla* Juvenil. Plaza Mayor, 12. Tel.: 21 30 52.

*Plalla* Salón de Modas. Plaza de la Antigua, 3. Tel. 21 28 26.

**OLIVETTI SANTIAGO RODRIGUEZ COSTA.** Concesionario exclusivo para Guadalajara y provincia. Máquinas de escribir manuales y eléctricas. Máquinas de cálculo electrónico. Máquinas fotocopiadoras. Máquinas facturadoras-contables. Muebles de oficina. Clasificadores, armarios, cajas fuertes registradoras. Servicio técnico especializado. Avda. del Ejército, 21. Teléfono 22 56 87. Guadalajara.

**DEMANDAS**

• **SE NECESITA** local comercial o piso para oficina. Ofertas: Apartado de correos 82. GU.

• **BUSCO PISO** en alquiler. Teléfono 22 03 13. URGENTE.

**VALGO  
500  
PESETAS**

**MEDICOS**

• **Dr. Celestino Bermejo Durán.** Médico titular. ESPECIALISTA APARATO DIGESTIVO. Cuesta Calderón, 8. 22 68 97

• **CLINICA DENTAL.** Pilar Martínez Herráiz. Consulta: de 4.30 a 9.00 Molina de Aragón, 9. Escalera izquierda, 4.º. 3. 23 13 02.

**OFERTAS**

• **¡OCASION! VENDO CASA** madera. Pantano Entrepeñas. Tel. 23 11 83.

• **SE VENDE FURGONETA** Avia 2.500. Recién reparada. 22 85 97.

• **VENDO PARCELA Y CHALET.** Ciudad residencial El Clavín. Muy barato. Telf.: 22 00 21. Señor Quilez.

• **VENDO PISO.** Plaza Dávalos, 8-1. Teléfono 21 20 00.

• **ATENCION** si tiene 18 a 25 años y desea ganar 25.000 pesetas mes trabajando de 10 a 3, venga a vernos. El trabajo consiste en repartir catálogos diarios a domicilios particulares. Si le interesa le podemos informar más ampliamente en Bar Castilla. Avda. del Ejército n.º 15. Guadalajara, lunes de 11 a 1.

• **URGE** autoventa o distribuidor para provincia o región. Artículos Perfumería, Droguería, Cosmética. Enviar ofertas Apartado 1.519 de Barcelona.

**PUBS**

• **CRISTAL.** Dr. Fernández Iparraguirre, 17. Teléfono 22 87 64. Guadalajara.

**RESTAURANTES**

• **EL VENTORRERO.** Plaza López de Haro, 3. 21 22 51.

• **Restaurante «Los Faroles»** Director: Pedro Cangas. Carretera Madrid-Barcelona, Km. 51. Teléfono: 21 30 32. Guadalajara.

• **Hostería «LA CARTUJA».** 33 03 08. Fontanar.

**VARIOS**

• **¡SIN ELECTRICIDAD!** o con ella SU NEVERA. Tres años de garantía. 22 78 78.

• **¿HUMEDADES O GOTERAS?** Llámenos 22 78 78.

• **IMPERMEABILIZACIONES** garantía. Llámenos 22 78 78.

• **DESMONTES** y movimiento de tierra. Presupuestos sin compromiso. 22 78 78.

**Limpiezas**  
**SIGÜENZA**  
Trav. de San Roque, 3. Tel. 22 10 00. Guadalajara.

**CASTELLAT**  
Hormigones, prefabricados, excavaciones y obras. Polígono Henares. Tel. 21 21 27.



**DIRIGENTES DE HERRI BATASUNA:**

“Los resultados del escrutinio del jueves son positivos porque constituyen el apoyo del electorado que nos votó a la ruptura democrática y a la alternativa KAS. El voto de HB es el voto a ETA. Hay que negociar con ETA; nosotros ofrecemos como mediadores para que la negociación sea con ETA del mismo modo que el PSOE puede hacer una labor de mediación con los poderes. La negociación con ETA debe ser pública y no como Juan José Rosón y Martín Villa propusieron en un determinado momento: que fueran secretas y en Suiza. Quien quiera negociar tiene que tener muy en cuenta el reforzamiento de la izquierda aberzale.”

**MARIO ONAIN-DIA:**

“El Gobierno socialista va a continuar con las medidas tendentes a la exarcelación de los presos de ETA político-militar VII asamblea y al regreso de los exiliados. Teníamos mucho interés en los indultos, sobre todo en los casos como el de Víctor Garay, porque estaban jurisprudencia entre futuros casos y facilitaba el camino al PSOE. Los contactos con los socialistas se producen desde octubre y han estado constantemente informados del proceso seguido en las conversaciones Rosón-Euskadiko Eskerra en previsión de que, como posteriormente ha sucedido, triunfase en las elecciones generales.”

**SANTIAGO CARRILLO:**

“Hay que aprender de la derrota electoral, cuyo factor principal ha sido la tendencia a la bipolarización y el voto útil, que ha marginado a UCD y PCE. Nuestras pasadas crisis han debilitado nuestra imagen y nos han hecho perder influencia y credibilidad. Muchos militantes comunistas han votado PSOE porque creían que era una alternativa más real frente a Alianza Popular, incluso convencidos de que el PSOE tenía el mismo programa que nosotros, pero con la diferencia de que ellos tienen la oportunidad de aplicarlo. Nuestra voluntad es la de apoyar al PSOE, aunque no estime nuestro apoyo, para afrontar de

forma más eficaz, en el Parlamento y en la calle, la presión de la derecha. Vamos a mejorar radicalmente el trabajo en el partido en todas las áreas, incluso en la dirección, pero sosegadamente, sin precipitaciones y sin nerviosismo. Estas mejoras no suponen cambio de personas (pienso seguir todo el tiempo que haga falta). La voluntad de todos es que no haya ninguna crisis en el partido, y un relevo es siempre una crisis.”

**ALFONSO GUERRA:**

“Las personas que están participando en la transferencia de poderes no tienen nada que ver con el gobierno que se forme. No sé quien serán los nuevos ministros. Eso es competencia del presidente del Gobierno, pero hay unos criterios generales sobre cuáles deben ser las características de los ministros socialistas: personas con capacidad de atracción social y pública, personas de competencia técnica, personas con gran capacidad de trabajo y de estar a las ocho de la mañana en el Ministerio, personas de lealtad absoluta al programa de progreso y de cambio que los españoles han votado mayoritariamente. El PSOE va a poner en marcha un protocolo institucional para el Jefe de la Oposición.”

**MIGUEL BOSE:**

“Como profesional como artista me encantaría que mis nietos abriesen un libro, algo así como una enciclopedia de las grandes estrellas de Hollywood, y mi nombre estuviese allá con letras de oro. Es decir, que pasara a la historia, por decirlo de algún modo. En cuanto a mi meta como persona, no estaría mal ser premio Nobel de la Paz. Mi ilusión hubiera sido ser bailarín clásico. Pero eso no quiere decir que no sea feliz. Mi profesión me divierte, mi familia me da energías y me ayuda, siento que tengo unas raíces profundas, tengo buenos amigos, una buena formación cultural, tengo un perro y muchos problemas. Todo esto hace mi vida muy jugosa.”

**MANUEL TOHARRIA:**

“Mi nuevo programa se llamará “Ultima frontera” y aunque no te-

nemos fecha fija de emisión, es muy probable que se pase por la Segunda Cadena, los jueves de nueve a diez. A lo largo de una hora ofrecerá diversos temas de la actualidad científica. Cada programa contará con un reportaje de unos quince o veinte minutos y el resto se dedicará a otras secciones, tales como resumen de noticias científicas que han tenido lugar a lo largo de la semana, o una parcela de divulgación que aborde todo lo relacionado con la investigación en nuestro país. Pretendemos ir recorriendo centro por centro, para que el ciudadano sepa cómo emplea el Estado el dinero asignado para investigar.”

**XAVIER ARZALLUS:**

“El discurso del Papa ha sido un discurso muy en su sitio, muy prudente, sin querer inmiscuirse que pudieran ser estrictamente políticos, pero ateniéndose a los valores fundamentales que también una sociedad política debe tener desde una óptica de hombre cristiano y de pastor. Ha sido muy oportuna su alusión a la nueva estructuración del Estado y a la bases de la libertad, entendida desde una tradición humanista. Ha sido un discurso mesurado y muy digno.”

**LANDELINO LAVILLA:**

“El Papa en su discurso ha recordado lo que es la historia y las raíces del pueblo español, alentando a todos y marcando el tono de su visita que es espiritual y pastoral.”

**ADOLFO SUAREZ:**

“Ha sido el discurso más adecuado para toda la gente que estábamos aquí presentes. Quiero decir que estoy francamente satisfecho de cómo se está desarrollando el viaje del Papa en España.”

**MANUEL FRAGA:**

“Como cabía esperar, el discurso ha sido excelente y prudente, que es la virtud fundamental de un discurso. Ha subrayado la absoluta imparcialidad de la iglesia y al mismo tiempo su adhesión a las grandes causas de la libertad, de los derechos humanos y del bien común.”





Policía	091
Comisaría de Policía	22 51 11
Gobierno Civil	22 52 61
Policía Nacional	22 02 41
Policía Municipal	21 10 09
Guardia Civil	22 31 58
Guardia Civil de Tráfico	22 16 90
Ambulatorio de la S. S.	21 17 68
Residencia de la S. S.	22 88 00
Casa de Socorro	21 24 40
Cruz Roja	22 17 88
Donantes de Sangre	22 43 43
Bomberos	21 20 80
Taxis	21 22 45
Ayuda mecánica permanente en carretera	22 11 00
Oficina de información municipal	21 31 02

### Horario de trenes

GUADALAJARA → MADRID-At.		MADRID-At. → GUADALAJARA	
Salidas	Llegadas	Salidas	Llegadas
5.38	6.35	14.28	15.25
5.58	6.55(L)	14.48	15.45
6.18	7.15(L)	15.28	16.25
6.38	7.35	16.08	17.05
6.58	7.55(L)	16.28	17.25
7.18	8.15	17.08	18.05
7.38	8.35	17.28	18.25
7.58	8.55	17.48	18.45
8.18	9.15	18.08	19.05
8.28	9.25	18.25	19.25
8.48	9.45	18.48	19.45
9.28	10.25	19.28	20.25
9.48	10.30	19.48	20.45
10.24	11.21	20.27	21.24
11.08	12.05	20.48	21.45
11.28	12.25	21.11	22.08
11.48	12.45	21.30	22.27
12.28	13.25	21.48	22.45
12.52	13.49	22.06	23.03
13.28	14.25	22.29	23.14
13.55	14.40	22.48	23.45
14.08	15.05		

Todos los trenes proceden de Madrid-Chamartin invirtiendo los siguientes tiempos:  
 Desde Madrid-Ch. 13 min. a Madrid-At. (apd)  
 Desde N. Minatzenos 8 min. a Madrid-At. (apd)  
 Desde Recoletos 4 min. a Madrid-At. (apd)

### Autocares de línea

**Empresa Flora Villa, S. A.**  
 Madrid-Trillo-Zaorejas-Saelices de la Sal: 8.45 y 15 horas.  
 Guadalajara-Trillo: 10 y 16.10 horas.  
 Guadalajara-Brihuega: 13.30 y 19.00 horas.

**Empresa Continental**  
 Guadalajara-Madrid: 10, 14.30 y 18.15 horas.  
 Madrid-Guadalajara: 7.30, 13.15 y 15 horas.  
 Madrid-Guadalajara-Jadraque-Soria: 8.45 y 16 horas.  
 Soria-Jadraque-Guadalajara-Madrid: 10.30 y 15.30 horas.

**Empresa Samar**  
 Madrid-Guadalajara-Molina de Aragón-Teruel: 7.45 y 15 horas.  
 Llegan a Guadalajara a las 8.45 y 16 horas.  
 Llegan a Molina de Aragón a las 17.45 horas.  
 Teruel-Molina de Aragón-Guadalajara-Madrid: 8 y 14.30 horas.  
 Llegan a Molina de Aragón a las 9.45 y 16.15 horas.  
 Llegan a Guadalajara a las 11.45 y 18.15 horas.

**Empresa Vázquez**  
 Madrid-Guadalajara-Molina de Aragón: 14 horas.  
 Pasa por Guadalajara a las 14.50 horas.  
 Llegan a Molina de Aragón a las 17.45 horas.  
 Molina de Aragón-Guadalajara-Madrid: 8.30 horas.  
 Llegan a Madrid a las 12 horas.  
 A las 10 y 16.30 salen de Alcolea del Pinar hacia Sigüenza.

### Farmacias de guardia:

**HOY:** Milagros Gamó Cuesta. Molina de Aragón, 3.  
**MAÑANA:** Carmen García Alejandre. Gral. Medrano de Miguel, 2.

## CUPON PRO CIEGOS: 102

### BOLETIN DE SUSCRIPCION

D. \_\_\_\_\_  
 calle \_\_\_\_\_ núm. \_\_\_\_\_ piso \_\_\_\_\_  
 Localidad \_\_\_\_\_  
 Provincia \_\_\_\_\_ Teléfono \_\_\_\_\_

**LA PRENSA**

Se suscribe al diario LA PRENSA por el periodo de un \_\_\_\_\_  
 Y PRORROGABLE HASTA NUEVO AVISO.  
 Indique con una cruz (X) la forma en que abonará su suscripción.

Giro postal núm. \_\_\_\_\_ impuesto con fecha: \_\_\_\_\_ Firma \_\_\_\_\_  
 Cheque adjunto núm. \_\_\_\_\_

**PRECIO DE SUSCRIPCION**  
 Anual: 7.750  Semestral: 3.875

ENVIE ESTE BOLETIN A **LA PRENSA** Calle Mayor, 43 GUADALAJARA Tel.: 22 85 97.



# PROGRAMACIONES

Jueves, 4 de noviembre

## HOY

### PRIMERA CADENA

8.15 Carta de ajuste.  
 8.24 Apertura y presentación.  
 8.25 Visita a España de S.S. el Papa.  
 10.20 Documental sobre la ciudad de Toledo.  
 11.10 Visita a España de S.S. el Papa.  
 13.30 Carta de ajuste.  
 14.00 Programación de cobertura regional.

14.55 Conexión con la programación nacional.  
 15.00 Telediario.  
 15.35 De película. "Abracadabra"  
 16.00 Arriba y abajo. "El nuevo".  
 16.55 Visita a España de S.S. el Papa.  
 19.00 Dabadabadá.  
 20.00 Arte de vivir.  
 21.00 Telediario.  
 21.35 Resumen visita a España de S.S. el Papa.  
 22.00 Buenas noches, buena gente.  
 23.00 Secuencias del mundo.

24.00 Telediario.  
 00.25 Despedida y cierre.

### SEGUNDA CADENA

18.45 Carta de ajuste.  
 18.58 Apertura y presentación.  
 19.00 Telenovela. "El collar de la reina".  
 19.30 Europa en juego.  
 20.00 Barreras.  
 20.30 El mundo de los romanos. "El sueño de Constantino".  
 21.30 Cine-Club. "Mayor Bárbara".  
 23.40 De hoy a mañana.  
 00.25 Despedida y cierre.

## PASATIEMPOS

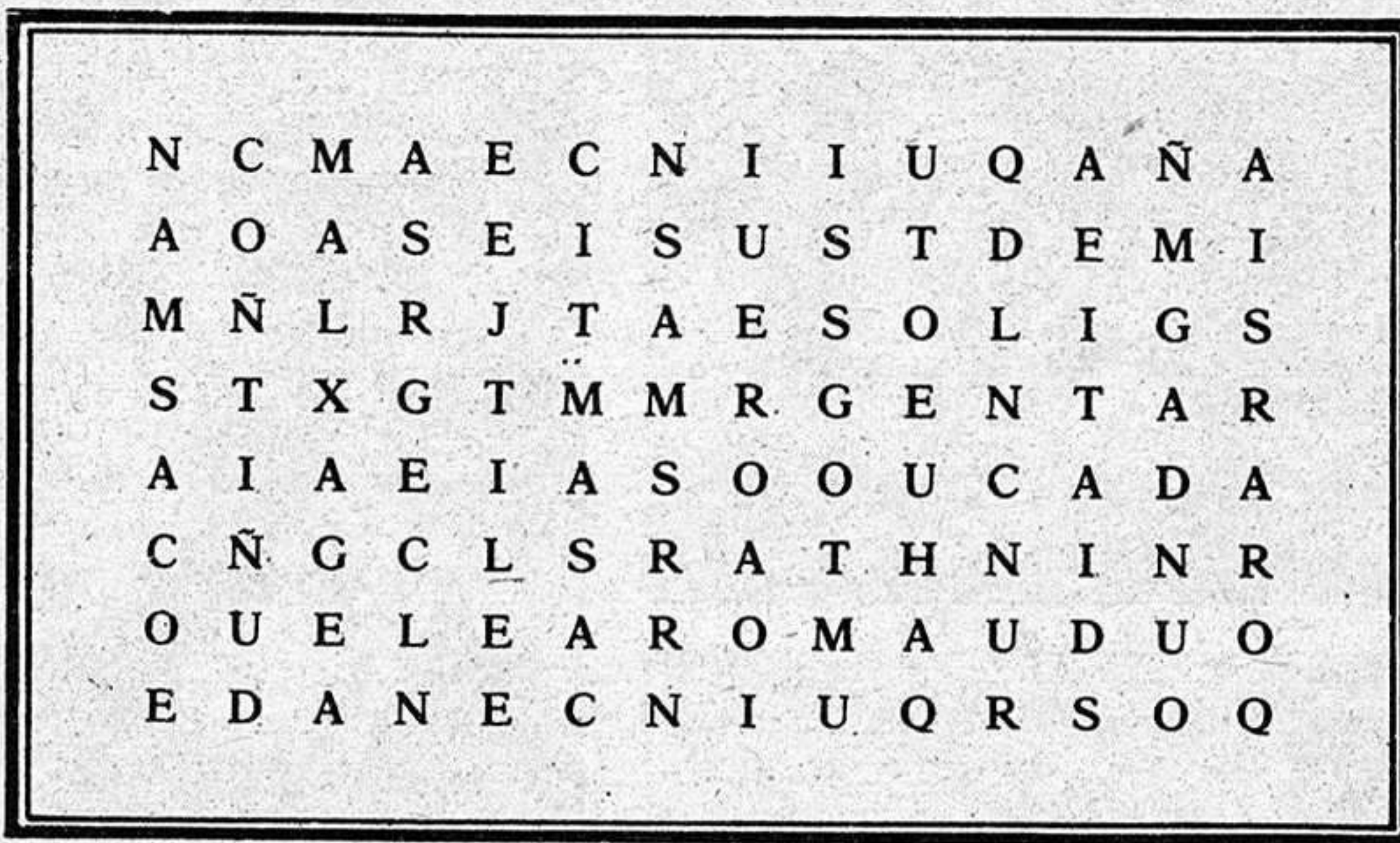

### SOPA DE LETRAS

Si se fija usted un rato en esta sopa le será fácil encontrar las DIEZ FRACCIONES DE TIEMPO que en ella hemos mezclado.



# Cartelera

• **MODERNO:** "Poltergeist. Fenómenos extraños", con Jobeth Williams, Craig Nelson y Beatrice Straight. Dirigida por Tobe Hooper. Pases a las 7.00 y 8.45.

La ciencia ficción se mezcla con el miedo para que usted sienta en su butaca auténtico terror ante lo desconocido. La acción se basa en la vida natural de cualquier familia normal, pero de repente se acercan, van llegando, ya están allí aquellos fenómenos extraños.

• **COLISEO LUENGO:** "La brigada de Sharky" con Burt Reynolds, Vitorio Gassman, Brian Keith, Charles Durning, Earl Holliman, Berbie Casey, Henry Silva, Darryl Hickman, Richard Libertin y Rachel Wald. Dirigida por Burt Reynolds. Pases a las 6.30, 8.45 y 11.

Película en la que se entremezcla la aventura, con la agresividad y el humor.

Burt Reynolds es Sharky, y nadie puede con él, nadie excepto el perfume de una dama.

• **IMPERIO:** "¡Caray con el divorcio!", con Fernando Esteso, Rafael Alonso, Ricardo Merino, María Salerno, Nadiene Rochet, Vanesa Hidalgo, Manuel Alexandre y Agustín Gómez. Dirigida por Juan Bosh. Pases a las 7.00, 8.30 y 10.30.

Película española de típico sentido del humor y el chiste.

Presente este cupón en NARDOS y obtendrá, en cada consumición, un descuento de 50 pesetas





**ULTIMA PAGINA**

Ayer, en la celebración del acto de los jóvenes

# MILES DE ALCARREÑOS ACUDIERON A VER AL PAPA

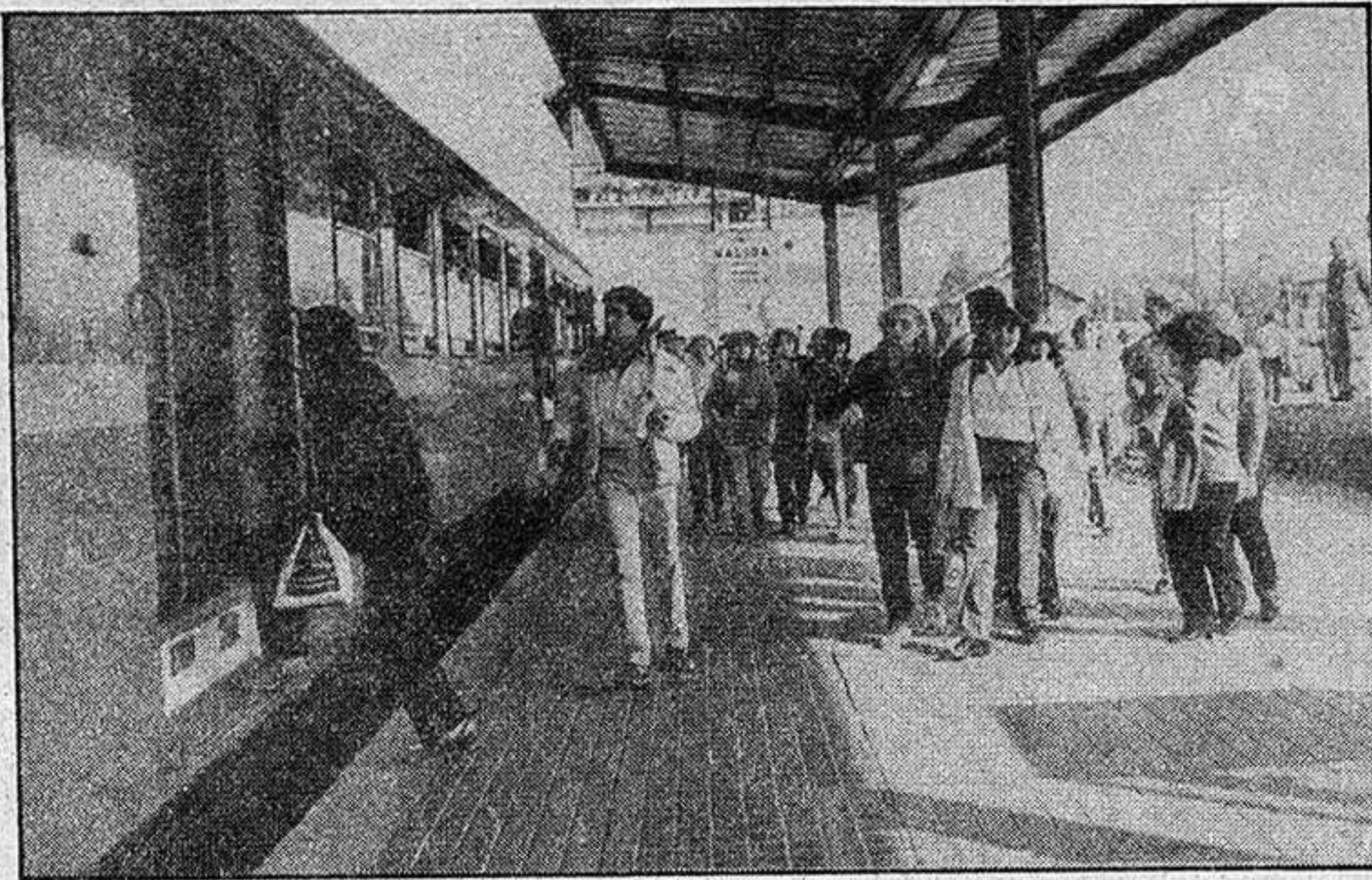

Ayer se celebraba dentro del programa que está cumpliendo en España el Papa, Juan Pablo II, el acto especialmente dedicado a la juventud. El lugar donde se dieron cita los miles de personas que acudieron a ver al sumo Pontífice era el estadio Santiago Bernabéu.

Guadalajara no dejó de acudir a esta llamada que el Papa ofreció a todos los jóvenes españoles, y si bien es cierto que la cercana situación de Madrid con res-

pecto a nuestra ciudad facilitaba la mayor asistencia, hay que reconocer que aquí se volcó la gente. Por si cabe alguna duda al respecto bastaba observar el movimiento que había durante toda la mañana en la estación de trenes, y más aún, era prueba sobradamente aceptable el hecho de que las unidades de cercanías no dieran de sí lo suficiente como para albergar a todos los viajeros que en ellas querían acoplarse.

Miles de personas, se calculaba que entre los cuatro o las cinco mil, todas ellas jóvenes, con la excepción de algunos monitores de los diferentes centros escolares bajaron andando hasta la estación, con una boina blanca, en su mayor parte, ya que este había sido el signo escogido por Guadalajara para diferenciarse del resto del público una vez dentro del estadio.

Un griterio considerable acompañaba a todos los que esperaban los trenes con destino a Madrid, muchos cantaban, otros se llamaban en medio del barullo que tanta gente puede provocar en una estación tan pequeña. Tampoco eran pocos los que portaban banderas espa-

ñolas, banderas del Vaticano y pancartas con los más variados mensajes, desde un saludo de bienvenida de parte de Guadalajara para Su Santidad, hasta un vitoreo a la particular manera de los que habían confeccionado el letrero.

Uno de los sacerdotes que acompañaban a los alumnos de los diferentes centros escolares nos comentaba, particularmente emocionado, la gran respuesta que España entera estaba teniendo hacia el Papa. Señalando que Guadalajara se estaba volcando con esta visita, pero añadiendo a continuación que también desde Barcelona habían llegado, concretamente al acto de los jóvenes, 15.000 personas, a pesar de la gran distancia existente.

Pero mucho menos dicen los comentarios escritos o hablados u e las imágenes, lo que realmente imponía era estar en la misma estación y ver allí el movimiento de tal número de personas. Mucho más pueden decir las fotografías que las palabras en este caso, es pues innecesario añadir nada más.



Fotos: ANA