

Gonzalo Payo, en Albacete

## “El proceso autonómico requiere el esfuerzo de toda la sociedad”

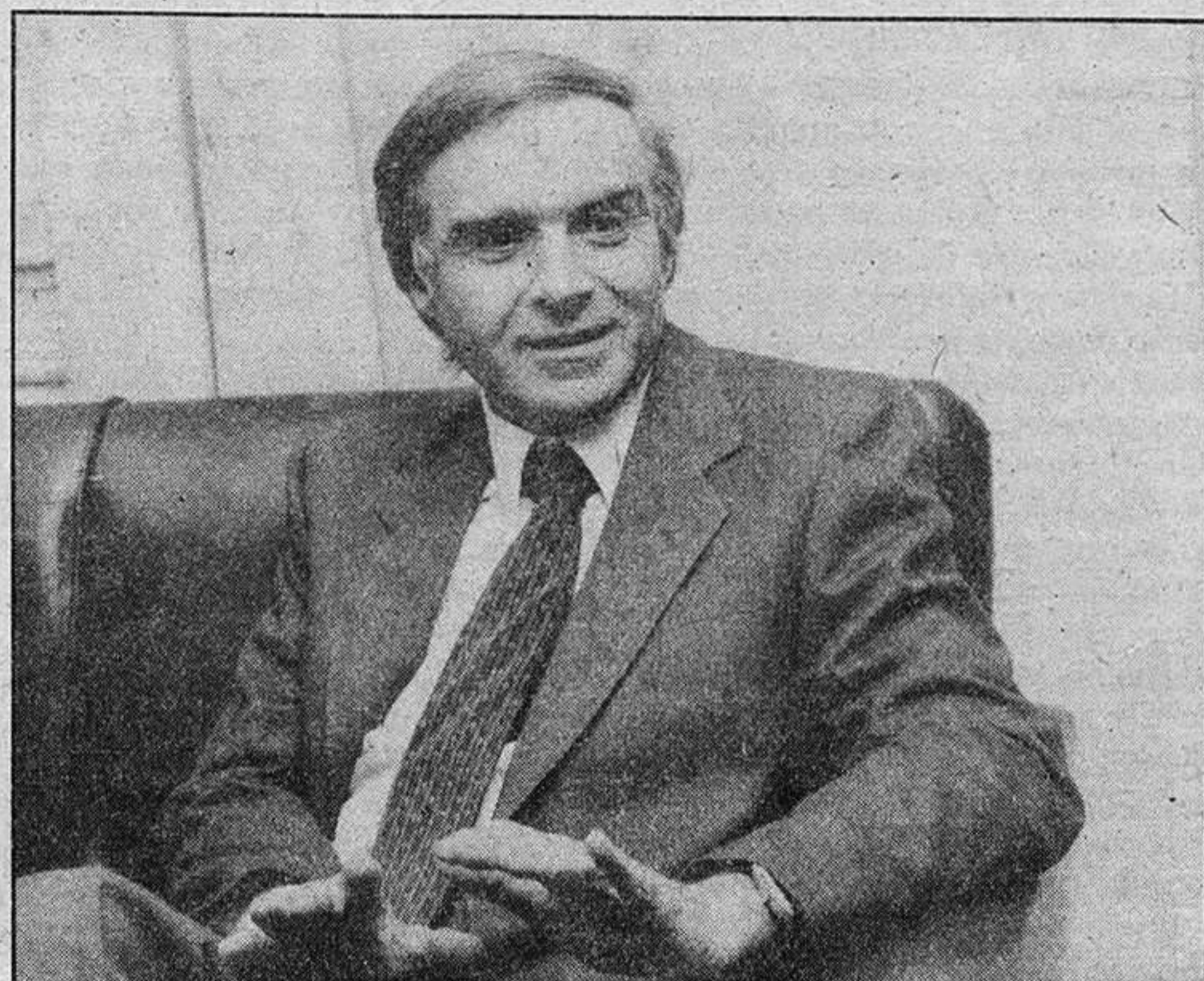

Con la visita institucional realizada a Albacete, Gonzalo Payo inicia una nueva etapa de su actividad, que continuará con sucesivas visitas a las demás provincias de la región. El programa de las mismas ha sido establecido en base al orden alfabético de las denominaciones de cada provincia, a fin de evitar posibles suspicacias en este sentido.

(Página 13)

Visitará Guadalajara

## El capitán general de la I Región Militar

Según hemos podido conocer a través del Gobierno Militar de Guadalajara, el próximo martes, día 16, el capitán general de la I Región Militar cursará visita a nuestra ciudad. De acuerdo con el programa previsto, la llegada del teniente general Quintana Lacaci, al Parque Central de Artillería será a las 12.30 de la mañana. En dichas instalaciones le serán rendidos los Honores de Ordenanza y cumplimentado por las autoridades civiles. A la una de la tarde, se trasladará al Gobierno Militar para ser cumplimentado por los primeros jefes de Cuerpo y por los jefes, oficiales y suboficiales francos de servicio. Posteriormente, se servirá una copa de vino español.

### LABORAL

La huelga de grandes almacenes a nivel nacional

## Ha tenido su incidencia en Guadalajara

- Los trabajadores mantendrán su postura en el día de hoy y los próximos 18 y 20 del presente mes

(Información en página 9)

### BRIHUEGA

## “El alcalde no se expresó claramente”

- Según el concejal Manuel Gómez. De haberlo hecho se habría evitado la polémica en torno a las viviendas del MOPU

(Página 3)

SACEDON: Los parados se sienten molestos

## No les dan trabajo en la central de Trillo

- Aunque sí lo hacen con personas de otras zonas de España, previo empadronamiento
- El pasado mes de diciembre solicitaron una audiencia al gobernador, que todavía no les ha recibido

(Página 2)

### MOLINA DE ARAGON

La residencia de ancianos “Santa Ana”

## Alternativa a la soledad

- Recoge a los ancianos de la zona que por sus circunstancias personales más lo necesitan

(Página 3)



provincia provincia provincia provincia

SACEDON

Los parados se sienten molestos

# No les dan trabajo en la central de Trillo

- Aunque sí lo hacen con personas de otras zonas de España, previo empadronamiento
- El pasado mes de diciembre solicitaron una audiencia al gobernador, que todavía no les ha recibido

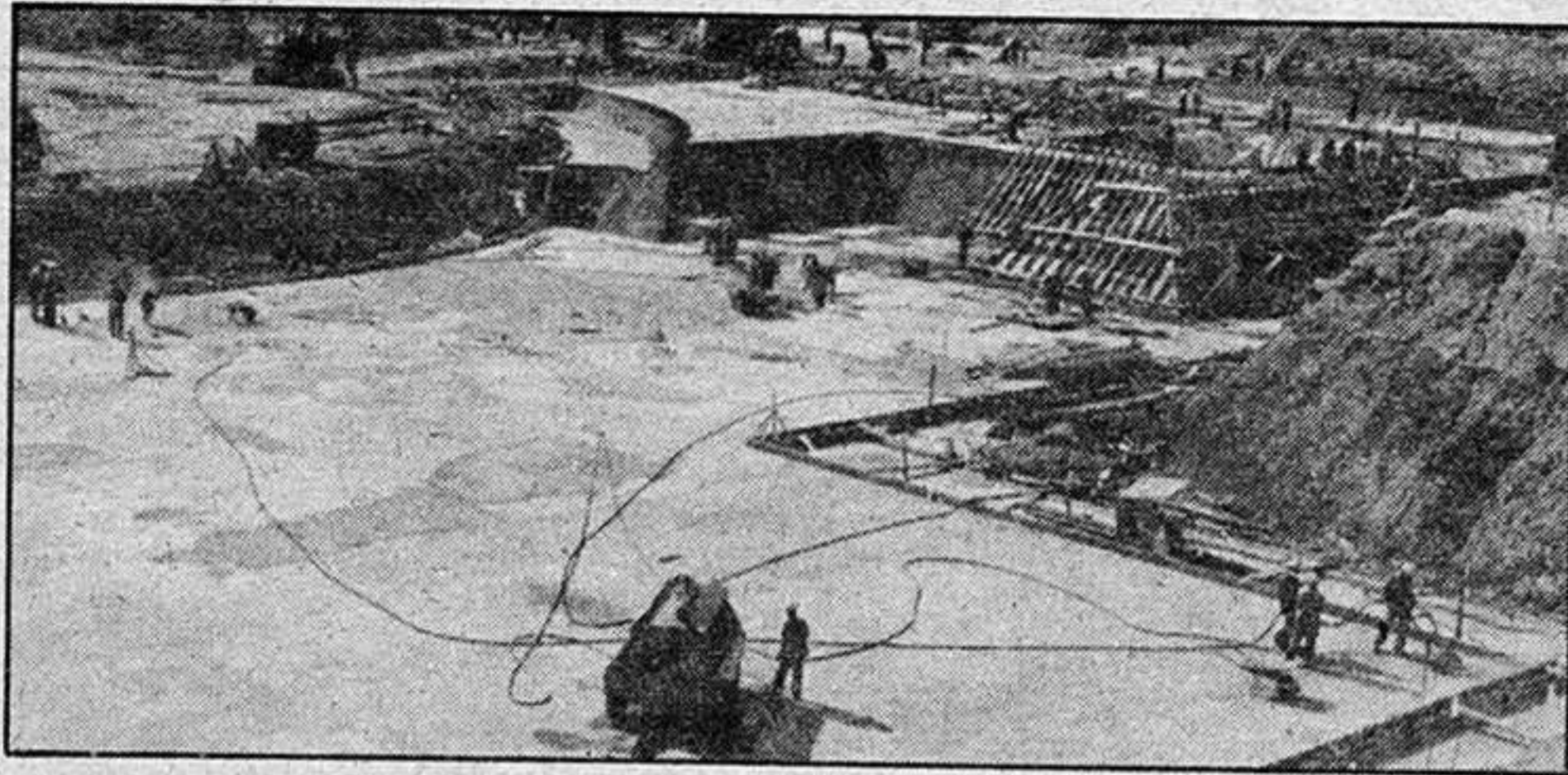

Al igual que con el tema del reparto del dinero energético, procedente del canon, en Sacedón existe un notorio descontento entre las gentes de la localidad por el tratamiento que se le está dando al empleo de parados para la construcción de la Central Nuclear de Trillo. Si bien en el primer aspecto las quejas partían desde las autoridades de la Administración, en este caso lo que se sienten molestos son los trabajadores en paro de Sacedón, que no aciertan a comprender cómo no se les da empleo en la central, a pesar de que el gobernador ha asegurado en ocasiones, según nos ha indicado, que los trabajadores de las zonas afectadas tendrán preferencia.

Según informaciones llegadas a este diario, hace unos cuatro meses varios trabajadores en paro de la villa de Sacedón se entrevistaron con el alcalde de la misma, Antonio Moya, para pedir una audiencia al gobernador civil, Benigno de la Torre, en la que se tratara este tema. Posteriormente,

se creó una comisión, con carácter oficial, a tal efecto. Esta comisión de parados solicitó, por escrito, el día 3 de diciembre, una audiencia al gobernador civil, sin que hasta el momento hayan recibido respuesta positiva.

Enrique Nieto Soria, miembro de esta comisión, no se explica cómo es posible que se dé trabajo a gente de otras regiones, previo empadronamiento, y no se haga lo mismo con los parados de los pueblos de Sacedón, Pastrana y Brihuega, que también se encuentran en idéntica situación.

Entre los pueblos de Córcoles y Sacedón hay unos 60 parados, que muy bien podrían ir a trabajar a las obras de construcción de la Central Nuclear de Trillo, considerando que estos pueblos, como los anteriormente citados, son los más afectados por esta central y consecuentemente sería lógico que se les recompensase de este modo: ofreciéndoles un trabajo que ahora va a manos de

personas de otras zonas de España.

Esta discriminación, de la que ya se ha hecho eco este diario en otras ocasiones, hacia los obreros de los pueblos lindantes a la Central no tiene ninguna explicación, considerando que las autoridades provinciales se han mostrado en repetidas ocasiones partidarias de que se utilice mano de obra provincial y regional en aquellas obras que se efectúen dentro de estos ámbitos territoriales.

La comisión de parados de Sacedón espera, por lo demás, que tanto el alcalde de Sacedón, Antonio Moya, como el gobernador civil, Benigno de la Torre, hagan todo lo posible por solucionar este problema y que la primera autoridad provincial les reciba lo antes posible.

C. S. E.

BUDIA

Organizado por la Dirección Provincial de Cultura

## Recital de la Rondalla Cifontina

Dentro de los actos culturales organizados por la Dirección Provincial de Cultura, se celebrará hoy sábado, día 13, un recital de música a

cargo de la Rondalla Cifontina, en la localidad de Budia, a partir de las cinco de la tarde. Este recital se inscribe dentro de los que tiene pro-

gramados la Dirección Provincial para varios pueblos de nuestra provincia, y que correrán a cargo de diversas rondallas de nuestra tierra.

EDITORIAL precisa Vendedoras. Interesados escribir al Apartado, 14.394. Madrid.

Bar Restaurante  
**L. Garcia**

GRAN VARIEDAD EN TAPAS DE COCINA Y UN EXTRAORDINARIO MENU DEL DIA

c/. Boixareu Rivera, 19  
Guadalajara

HUMANES DE MOHERNANDO

Con un presupuesto de veinte millones

## Se piensa en la construcción de una residencia para jubilados

- Aunque sólo será, en un principio, para matrimonios

El pasado miércoles, día 10, informábamos en este diario de la posible construcción en la localidad de un nuevo asilo de ancianos, dadas las malas condiciones en que se encuentra el actual, en lo que a medios, dependencias y situación se refiere. Fuentes del Ayuntamiento de Humanes de Mohernando nos han puesto en conocimiento de un nuevo proyecto, ya en marcha, por el cual se construirá una residencia de jubilados.

El dinero reflejado en el proyecto es de veinte millones de pesetas y la idea es la de construir apartamentos independientes para matrimonios jubilados, compuestos por un dormitorio y cuarto de estar y el conjunto de éstos tendrá capacidad para unas cien personas. Este proyecto puede ser importante para evitar, por un lado, la soledad de los jubilados, pero darles, por otro, cierta independencia a los matrimonios para que puedan hacer su vida como deseen.

En la actualidad, los jubilados conviven en el asilo a que hemos hecho referencia con los disminuidos, aunque hay que destacar en un principio que la residencia sólo está pensada para matrimonios.

Este centro, en régimen de autogestión según se nos ha indicado, tendrá que ser financiado por las aportaciones de los pro-

pios ancianos, es decir, no tendrá carácter benéfico como la mayoría de instituciones existentes.

Los terrenos en los que se procederá a la construcción del centro han sido cedidos por un particular y hasta el momento se han mantenido conversaciones con varios ministerios, entre ellos el de Sanidad y Seguridad Social y el de Trabajo, para la puesta en marcha del proyecto, a la vez que se cuenta ya con algunas subvenciones particulares.

Sin lugar a dudas, en los últimos años está surgiendo un importante movimiento de concienciación de la difícil situación con la que se encuentra el anciano cuando la población joven, los hijos, abandonan los pueblos y, del mismo modo, se está buscando diversas fórmulas de apoyo a esta población para evitar que tenga que salir de su medio y dándole el máximo de independencia posible.

Este proyecto de creación de una residencia para matrimonios puede ser una buena medida para solucionar los problemas que se les plantean a los ancianos, ya que aquellos servicios que más cuesta realizar, como lavado de ropa o atención sanitaria, correrán por cuenta de la residencia.

J. G.

PASTRANA

Organizadas por la agencia del SEA

## Conferencias sobre el hogar

Ayer viernes concluyó en la localidad de Pastrana un ciclo de conferencias organizado por la Agencia Local del Servicio de Extensión Agraria (SEA) con el título de "La aplicación de la Electricidad en el Hogar" y "Congelación de Alimentos".

El cursillo ha sido impartido por dos técnicos de una compañía eléctrica y la asistencia la mismo, que se ha prolongado desde el inicio de la semana, no ha sido seguida con gran afluencia de amas de casa debido, en parte, a no haberse enterado alguna de ellas y otras por dejadez, cosa lamentable ya que la enseñanza es de suma utilidad en la aplicación para cualquier hogar moderno, máxime cuando las

explicaciones giran en torno a la utilización de los electrodomésticos y la aplicación de la energía eléctrica en general en el hogar.

### SOBRE CASTILLA-LA MANCHA

Por otra parte, y dentro del campo cultural también, dentro de unos días se va a celebrar en esta misma localidad de Pastrana una conferencia organizada por la Junta de Comunidades de Castilla-La Mancha y que tratará sobre el tema "Ah, pero existe la cocina castellano-manchega".

Es de esperar que en esta nueva conferencia no ocurra lo mismo que en la anteriormente citadas y que en esta ocasión se vean llenos de público los salones del Ayuntamiento y ya no se pueda decir que nunca se hace nada en este terreno, comentario este muy común a personas que nunca asisten a estos actos.

J. G. R.

## MESON LA CUADRA

APERITIVOS DE TODO TIPO  
MARISCOS

BRIHUEGA (Guadalajara)



# provincia provincia provincia provincia

## BRIHUEGA

En la Ponencia de la Subcomisión de Vivienda y Patrimonio Artístico

### "El alcalde no se expresó claramente"

Dentro de las entrevistas que este diario está realizando a diferentes miembros de la Corporación Municipal de Brihuega, hoy nos ocupamos de Manuel Gómez Agudiez, concejal socialista delegado de la vivienda, venta ambulante y matadero municipal. Con él hemos hablado, sobre todo, respecto a las problemáticas viviendas de protección oficial construidas en Brihuega por el IPPV y cuya adjudicación ha levantado profunda polémica en esta localidad.

—Días pasados LA PRENSA ALCARREÑA se hacía eco de que usted había abandonado un pleno de la Corporación, ¿a qué fue debido?

—En principio fue por el enfrentamiento que aprecié entre el alcalde y el primer teniente de alcalde —ambos de UCD— ya que esto no es una cosa nueva y al llover sobre mojado se está haciendo un mal bastante grande al pueblo de Brihuega. Por una parte, la actuación del alcalde, desde que tomó posesión, ha dado como fruto la dimisión de un concejal de Coalición Democrática y posteriormente, y después de grandes tensiones en el Comité Local de UCD, la dimisión de un concejal de dicho grupo. A raíz de la dimisión de este último concejal, los enfrentamientos dentro del grupo de UCD se han venido desarrollando repetidas y frecuentes veces. Ante este panorama, que impide desarrollar la labor municipal como deseaba, opté por abandonar el pleno y puse en conocimiento del alcalde y concejales de su grupo que es imprescindible que eviten estos enfrentamientos entre ellos por el bien del pueblo.

—Como hemos indicado al principio, la adjudicación de las viviendas de protección oficial está levantando polémica, ya que al parecer se les ha dado provisionalmente, en base a una lista elaborada por el Ayuntamiento, a personas que no tienen derecho a ellas. Usted, como delegado de vivienda, ¿qué nos puede informar al respecto?

—Ante las últimas noticias aparecidas en este diario, para la información de todos los ciudadanos, quiero señalar que tras la polémica suscitada por la publicación de las listas elaboradas por la ponencia, el Ayuntamiento, transcurrido el tiempo de reclamaciones, de las que sí hemos recibido catorce, se a puesto a trabajar de inmediato para el estudio de estas reclamaciones y como fruto de esta labor se ha confeccionado la nueva lista para su remisión a la Comisión de la ponencia y que se puede considerar casi igual a la primitiva, con alguna variación, como consecuencia de haber renunciado varios solicitantes.

—Al parecer, la lista que dio por buena el Ayuntamiento no respondía a la realidad en algunas solicitudes. ¿Qué opina de

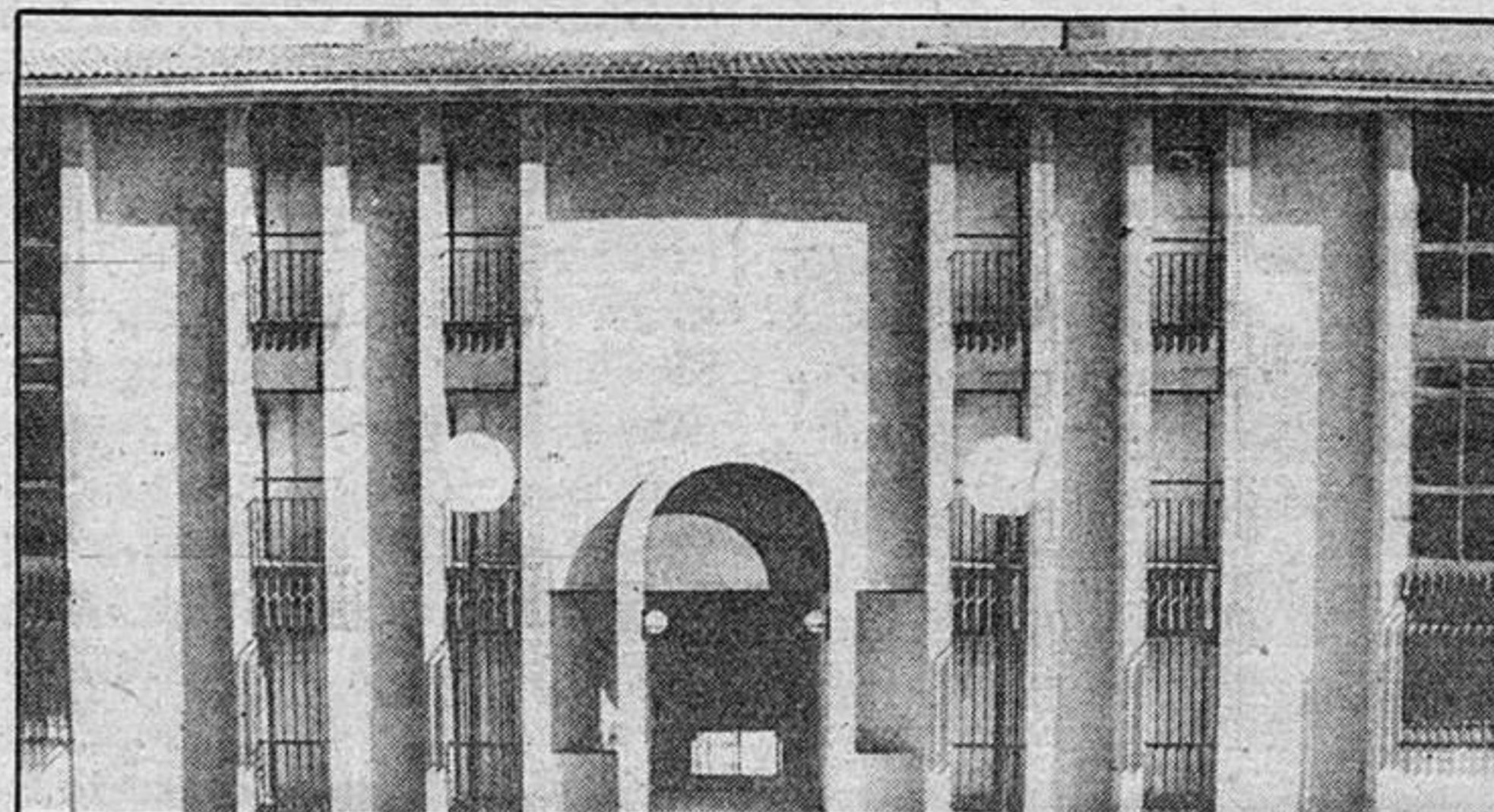

Las viviendas de la polémica.

esta lista?

—Primero tengo que decir que hasta que las viviendas no estén adjudicadas no se sabrá exactamente quiénes serán los solicitantes beneficiados. Lógicamente, en una adjudicación de viviendas de este tipo, hay que pensar que no todos los solicitantes quedan conformes con el reparto, ya que alguno se ha de quedar fuera, puesto que el número de solicitantes es mayor que el de viviendas. Entrando un poco más en el tema, hay que decir que si la lista definitiva resultante, con las variaciones que he apuntado antes, fuese prácticamente la

misma que la primera que presentó el Ayuntamiento, los solicitantes que no les correspondiera vivienda se sentirán disconformes con el reparto.

A nivel personal, he de decir y creo que es la idea de toda la Corporación, que el Ayuntamiento retiró una serie de solicitudes y que después la ponencia admitió y las retiró pensando que era de justicia incluir a otras y no a éstas. Posteriormente, alguna de las retiradas fue admitida de nuevo por la ponencia. Esto ha sido debido a que el Ayuntamiento, al conocer personalmente y durante muchos años en muchos casos a los

solicitantes, obró de la manera más justa según su criterio.

Por otro lado, la ponencia se ciñó a la documentación presentada y como resultado de ésta elaboró la lista provisional que ha sido la causa de disconformidad, pero que se podía haber evitado de algún modo si el alcalde, presente en dicha ponencia, hubiese expuesto con claridad los problemas reales de cada uno de los solicitantes y los criterios en los que se basó el Ayuntamiento para confeccionar la lista.

—Cambiamos de tema y vayamos a otra de las parcelas de su competencia: la venta ambulante. Según rumores existentes en esta localidad, hay cierto descontento al permitir el Ayuntamiento la venta ambulante durante casi todos los días de la semana.

—Primeramente, el Ayuntamiento acordó en pleno el acuerdo de que los vendedores ambulantes ubicaran sus puestos en la plaza del Corso. No se ha conseguido en un 100 por 100, pero se está a punto de alcanzar este porcentaje. Como delegado de venta ambulante, y a nivel personal, soy partidario de que en Brihuega hubiera un día o dos, como máximo, de mercado, con lo que podríamos conseguir dos cosas: en primer lugar, que se volviera un poco al antiguo mercado tradicional, que existía hace años. Y en segundo lugar, los comercios de la villa se sentirían más favorecidos, pero en contrapartida habría que negociar una serie de condiciones con ellos que actualmente no existen.

E. C.  
Foto: ROMO

Los días que nos ha correspondido vivir, en los que manda el dinero, como casi siempre, la falta de trabajo por estas tierras obliga a emigrar a muchas personas a las grandes ciudades. Allí nuevos problemas, pues las viviendas son caras y en muchos casos pequeñas. A duras penas cabe la familia y, como casi siempre, los ancianos deben quedar en sus casas de origen con míseras pensiones y con absoluta escasez de recursos. Además, tampoco puede decirse que estos ancianos deseen salir hacia las grandes urbes, que por regla general les agobian y no son nada agradables para pasar en ellos el resto de sus vidas, requiriendo de una profunda transformación, que pocos están dispuestos a llevar a efecto, para readaptarse.

En Molina, hará ya unos doce años se habría una residencia de ancianos que desde su inicio ha sido regida por la congregación de caridad de Santa Ana, siendo en la actualidad superiora la hermana Teresa Vega. La residencia está ubicada en las dependencias posteriores de la iglesia de San Francisco, que fue construida en 1284, bajo el mandato de doña Blanca de Molina. A partir del año en curso la residencia recibirá ayudas de la Comunidad del Real Señorío de Molina y su Tierra, de la Diputación Provincial, así como del Fondo Nacional de Asistencia Social (FONAS). Este último organismo ha colaborado en la restauración, ampliación y mantenimiento.

Con ayudas recibidas por los organismos antes mencionados, la residencia hace frente a los

La residencia de ancianos "Santa Ana"

## Alternativa a la soledad

gastos que acarrea la actividad diaria. La otra parte económica se sufraga con las pensiones que reciben los propios ancianos. El número actual de residentes es de 55, procedentes en su mayoría de las clases sociales más bajas, como agricultores y ganaderos. Otros están acogidos a la Beneficencia y algunos son disminuidos físicos, que reciben una ayuda de 3.000 pesetas mensuales.

Los ancianos cuentan con amplios salones de tertulias y lectura, con televisión para pasar los ratos de ocio, que son muchos, capilla de oficios religiosos, etc. Las habitaciones son en su mayoría de seis camas separadas por biombos, por falta de espacio, alguna individual y otras dobles para ser ocupadas por matrimonios.

Los residentes realizan un trabajo ocupacional, voluntario; así algunos trabajan en el cuidado de jardinería y se da el caso de que dos ciegos sordomudos trabajan en los establos con las vacas. Otro grupo se ocupa del cuidado de las gallinas. Con ello, estos ancianos no pierden totalmente el contacto con el trabajo, precisamente con el que realizaban en sus casas, ganando en salud y consiguiendo un mejor aprovechamiento del tiempo.

## MOLINA DE ARAGON

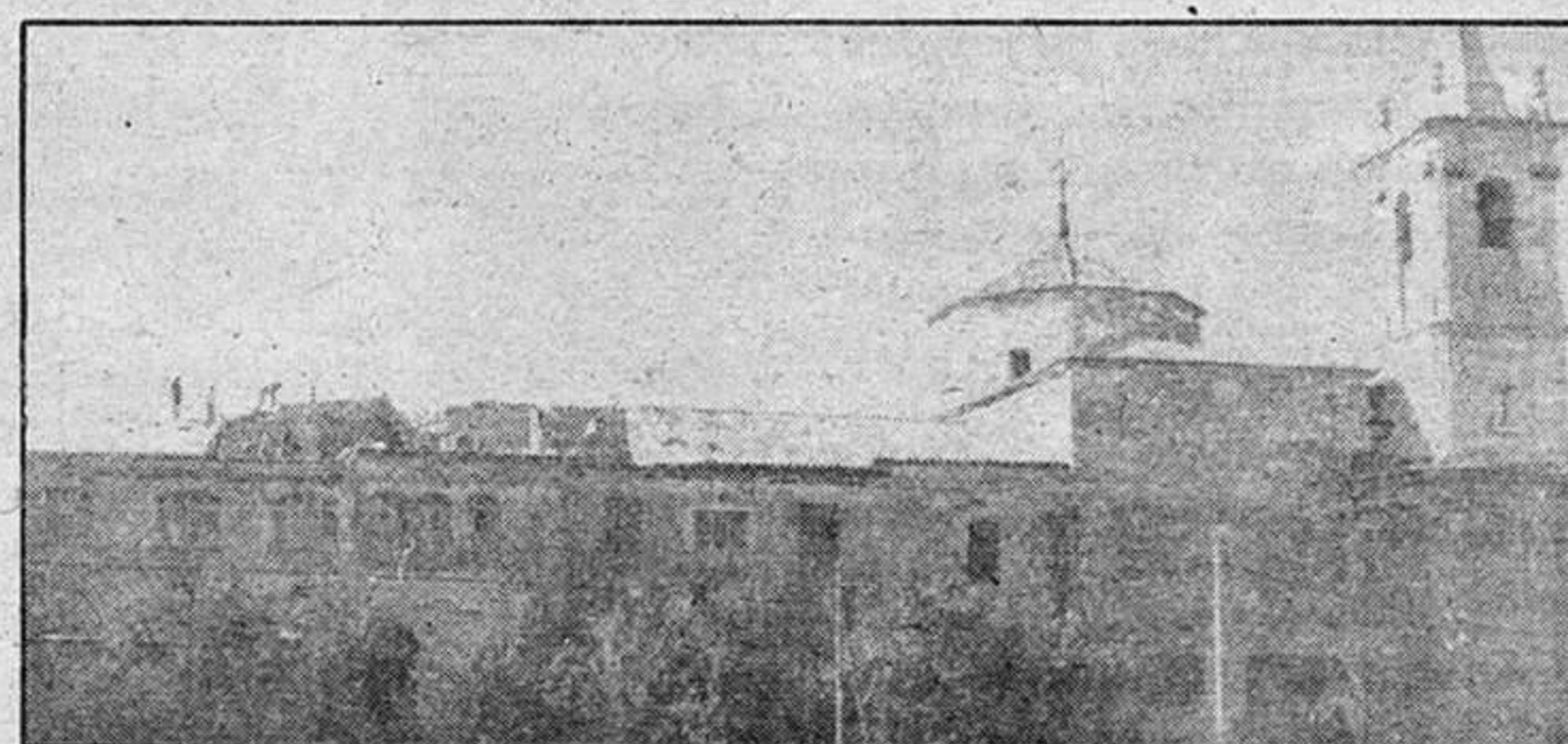

Residencia de Santa Ana, en el complejo de la iglesia de San Francisco, durante la restauración del tejado.

Esta residencia está encargada de recibir a los ancianos que viven en el Real Señorío de Molina y su Tierra y que por circunstancias personales más lo necesitan. Los ancianos reciben una cantidad mensual para cubrir sus necesidades personales y para sus gastos diarios. La libertad de movimiento dentro y fuera de la residencia es total para que los ancianos puedan desarrollar su actividad diaria normalmente.

En algunas ocasiones, se realizan excursiones y viajes turísticos, aunque muy limitados, debido en gran parte a la edad y estado de salud de los residentes. Para el próximo verano está proyectada una visita al barranco

del Toro, próximo a Molina y de gran belleza turística.

Las comidas son totalmente normales, y como algo normal reciben después del almuerzo café y copa, mientras que los días en que se celebra la onomástica de algún residente o miembros de la congregación de monjas se festeja con algo extraordinario, como dulces, caramelos y un cigarrillo para los señores.

La vida de estos ancianos pasa sin sobresaltos y en la conversación mantenida con ellos por este corresponsal de LA PRENSA ALCARREÑA en Molina se han mostrado muy agradecidos y contentos con el trato que reciben de las hermanas, pues éstas pretenden que su estancia en la

residencia se lleve lo más parecido posible a la casa familiar, de donde han tenido que salir.

### PROYECTOS FUTUROS

No obstante esta última pretensión, las necesidades son grandes y es difícil llegar a atender correctamente a todas aquellas personas de la comarca que realmente lo necesitan. Es por ello por lo que se está pensando en la posibilidad de formar un grupo de personas de las hermanas de la Caridad de Santa Ana, de la Cruz Roja y de asistentes sociales para que atiendan a los ancianos allá donde viven, con el fin de que su vida transcurra en los lugares donde han desarrollado su vida. Es esta, precisamente, la labor que desarrolla la misión rural de Buena Fuente del Sistol, de gran aceptación en toda la zona donde actúa y que pretende que los ancianos puedan residir en sus casas, sin tener que llegar al doloroso abandono de sus pueblos. Para ello, se ocupan de realizar todos aquellos trabajos penosos e imposibles de efectuar por parte de los ancianos: atención de enfermos, aseo, creación de centros de recreo...

Con este fin, se están proyectando una serie de reuniones entre el presidente de la Comunidad del Real Señorío, Antonio López, la Comisión de Sanidad y Beneficencia de la Diputación Provincial, la Asamblea Local de la Cruz Roja española y la superiora de la residencia.

P. P. R.



# agricultura ~ ganadería agricultura ~ ganadería

## El ministro de

- Vamos a tratar de que se produzca lo que se quiere consumir
- El endeudamiento del campo es una realidad
- La agricultura no resiste créditos al 18 o al 20 por 100

La situación financiera de la Agricultura, la nueva legislación, las relaciones con el Mercado Común y el tema alimentario son los principales aspectos tratados en profundidad por el ministro de Agricultura en la segunda parte de la entrevista que nos ha concedido.

—La Ley de Estatuto de la Explotación Familiar Agraria y de los Jóvenes Agricultores ha sido considerada como un acierto por los hombres del campo. ¿Qué importancia le concede usted dentro de su programa?

—Yo concedo a esa Ley una importancia grande. Es una Ley que va a costar trabajo asimilar, porque es muy renovadora. Estamos haciendo, y vamos a seguir con ello, una campaña para que los agricultores conozcan y entiendan esa Ley y puedan usar útilmente de ella. Apoyar las explotaciones familiares agrarias es fundamental, yo creo que no sólo en España, sino hasta en los países más evolucionados. En Estados Unidos, en Alemania, se sigue hoy una clara tendencia a apoyar las explotaciones agrarias importantes, grandes, industrializadas podíamos decir, pero también las pequeñas explotaciones. Y en España, en muchas regiones, son decisivas, y para nuestra economía agraria son muy importantes. El segundo aspecto de la Ley, que es el que tiende a afincar a los jóvenes en el campo, creo que es trascendental. No habrá una buena política agraria, no habrá un sector agrario importante, si no se incorporan las nuevas generaciones a él. Un sector que envejece sin renovación va hacia una depauperación. Los agricultores viejos son magníficos, pero ellos son los primeros interesados, los que más desean que sus hijos se incorporen. Hay ahí toda una operación jurídica, social y de costumbres, de revalorar, o valorar más el papel de agricultor, del empresario agrario. Yo creo que a eso se está volviendo. Hubo un momento en el que la ciudad era un señuelo enormemente atractivo. Hoy se conocen ya sus defectos, sus inconvenientes, sus servidumbres. Hay una vuelta a la naturaleza, y ¡qué mayor naturaleza que la empresa agraria! Yo creo, además, que la tecnología ha avanzado tanto en ese campo, los progresos han sido tan enormes, que existe un gran estímulo, aparte de su atractivo natural, en volver a la agricultura o al sector primario. Aparte de ello, naturalmente hay que conseguir que ésta sea rentable,

con buenos resultados, y que la vida en el campo —y yo insisto en eso siempre— sea de calidad, que el agricultor tenga para sus hijos, para su mujer, unos servicios de educación, de cultura, de disfrute del tiempo de ocio, de sanidad, de comunicaciones, que no le pongan en una situación de aislamiento o de inferioridad respecto a las familias que viven en la ciudad.

—Las organizaciones de agricultores echan en falta dos de las leyes más deseadas por los agricultores: la de Financiación Agraria y la de los Contratos Agrarios. ¿Qué piensa hacer usted al respecto?

—Bueno, la Ley de Contratos Agrarios acaba de ser aprobada en el Congreso el otro día, he tenido la satisfacción de presentarla y conseguir su aprobación, y por lo tanto espero que en muy breve plazo se publique en el BOE. En cuanto a la Ley de Financiación Agraria es más complicada. Yo soy partidario de hacerla, pero lógicamente su preparación y discusión lleva tiempo, y tal como está el calendario del Congreso y de cómo va el período de sesiones, no es fácil que podamos sacarla en esta legislatura. Por eso yo creo que sin perjuicio de trabajar en la Ley de Financiación Agraria, lo que hemos intentado hacer es llevar a la práctica alguno de sus principios por vía de decretos, de normas que entren en vigor inmediatamente. La reducción de los intereses, la apertura de nuevas líneas de crédito, la puesta a disposición de dinero a largo plazo del plan de capitalización, la puesta en práctica de proyectos que estaban pendientes... eso lo hemos hecho ya y lo vamos a seguir haciendo, y de esa forma alguno de los objetivos de la Ley de Financiación Agraria van a estar a disposición de los agricultores aún antes de que ésta entre en vigor.

—Tanto con vistas a la rentabilidad de las explotaciones como al ingreso en la Comunidad Europea, la modernización de las explotaciones parece imprescindible. ¿Qué medidas está adoptando y va a adoptar ese Ministerio para promover dicha modernización?

—Es cierto que la modernización de las explotaciones es imprescindible, y aunque sea reincidir, acaba de aplicarse como he dicho, un Decreto poniendo 25.000 millones a disposición de los agricultores para esto, lo cual significa prácticamente una inversión de 40.000 millones en moder-

nización que calculamos puede afectar a más de 10.000 explotaciones agrarias, con una enorme libertad, es decir, dejando la decisión a los particulares, fomentando la iniciativa privada, disminuyendo la burocracia y el dirigismo o el intervencionismo al máximo. Creo que, efectivamente, nuestra agricultura necesita una gran renovación, una gran incorporación de tecnología, de capacitación, de modernidad, de gente joven. Esas medidas que hemos adoptado son una parte de ellas, pero creo que se puede conseguir mucho a través de los servicios de extensión agraria, potenciándolos; de la investigación, a la que yo doy en todos los campos, y en éste también, una extraordina-

concentración o concertación de la oferta, creo que ese es uno de los caminos, junto con los citados antes, para modernizar las explotaciones y para modernizar la oferta.

—Además de medidas legislativas, la modernización de nuestro agro exige la canalización de recursos económicos hacia el mismo en la cuantía suficiente. La opinión de los agricultores es que, a pesar de los incrementos experimentados en 1981 por los créditos de la Banca Oficial, las Cajas Rurales y las entidades privadas, ello ha resultado insuficiente. Se afirma que las dificultades financieras y de tesorería se han traducido en un mayor grado de endeudamiento del campo. ¿Se va a invertir esta tendencia en 1982?

—Evidentemente, el en-



ria importancia; fomentando la educación o la capacitación agraria, y llevando la industria agroalimentaria, especialmente la pequeña, al campo. Es decir, potenciando también o posibilitando a los agricultores que participen en esas industrias de manera que tengan una participación directa en la transformación, con lo cual, parte del valor añadido del producto agrario quedaría en el campo. A todo esto hay que añadir la necesidad del esfuerzo colectivo, es decir, la soledad de la agricultura es siempre un inconveniente, por eso nuestra política es apoyar a todas las asociaciones de los empresarios agrícolas, las asociaciones de productores y en general todo tipo de asociacionismo agrario, todo tipo de colaboración, todo tipo de

deudamiento del campo, que yo no creo que sea tan grande como indican algunas cifras de las que se manejan, es una realidad. Yo no sólo no discuto, sino que afirmo que hay un endeudamiento notable en el campo, que quizás a veces se exagera, pero que existe. Y que hay que conseguir no el endeudamiento sino la capitalización, la financiación del campo. El endeudamiento se puede reducir por dos vías: por una mayor autofinanciación, difícil en este momento porque los recursos y ahorros de los agricultores no son en muchas zonas muy grandes; y otra, por una financiación en unas condiciones tales, que en vez de endeudar el campo lo que se logre sea capitalizar. A eso va dirigida la operación a la que he aludido, que consiste básicamente

en poner dinero barato y a largo plazo a disposición de los agricultores. Este dinero barato y a largo plazo, significa, como sabe el agricultor, que recibe un dinero y tiene que devolver a los diez años menos valor del que recibe. La operación que hemos hecho es importante, creo que muy importante, pero no es más que una parte de una política que debe seguirse, que debe seguirse durante tiempo, no en una sola ocasión, sino a lo largo del año y a lo largo de varios años. El Gobierno mantiene esa portura, y yo trataré de conseguir los recursos mayores para producir esos resultados, e insisto, ahí existe una obligación de solidaridad de toda la sociedad española, de las entidades financieras y de todos, porque hay que procurar que se trasvase de nuevo al sector agrario gran parte, o una buena parte del ahorro nacional. En ese sentido, hay dos tipos de operación: una, que es la inversión y la financiación a largo plazo, que es en lo que estamos; y otra, en que también estamos, aunque todavía no se haya reflejado, que es la puesta a disposición, a favor de los agricultores, de dinero de campaña, es decir, de dinero a corto plazo para poder desarrollar su campaña sin endeudamiento grave. ¿Qué quiero decir con esto? Quiero decir que el campo no resiste crédito al 18 o al 20 por 100; al menos en este momento la mayor parte de los sectores no lo resisten, y hay que conseguir —y estamos en ello—, una financiación a un tipo más bajo, fácil, sencillo, que le permita al agricultor hacer frente a sus gastos de temporada, a la adquisición de semillas, a la adquisición de fertilizantes, a la maquinaria y a su amortización, a los pagos, hasta el momento que empiece, unos meses después, a recibir el fruto de su trabajo. Esto tiene que hacerse a través de las Cajas de Ahorro, las Cajas Rurales, de manera que el agricultor tenga una tranquilidad, y al mismo tiempo que ese dinero se aplique bien, porque a veces esos créditos se han aplicado a fines distintos, y eso hay que evitarlo. Hay que buscar una fórmula en la que resulte beneficiado el agricultor y que no se desvien esos recursos a otros fines. Estamos tratando, como he dicho, con las entidades financieras y es posible que en el espacio de semanas tengamos alguna solución para ese problema.

—La caída en términos reales de la Producción total Agraria durante 1981 se ha traducido en una nueva pérdida de renta de los agricultores. ¿Cuál va a ser su



# Agricultura, a fondo (y II)

política para impedir que se siga ampliando ese desnivel entre las rentas de los agricultores y el resto de los productores del país?

—Insisto en que el año 81 ha sido extraordinariamente complicado, que ha supuesto una pérdida de renta real, pero no sólo por precios y costes, sino también por caída de la producción. El año 82 yo espero que se produzcan al contrario una recuperación por aumento de la producción y por mejor relación entre precios y costes. Y en cuanto a esa relación a la que usted se refiere, pienso que efectivamente la renta agraria se puede ir recuperando como consecuencia de una atención cada vez mayor de recursos públicos puestos a disposición de los agricultores, en buenas condiciones, para la mejora de las explotaciones. Esto es importante: no obtendremos unas rentas mayores, si no vamos a unas explotaciones más modernas y adaptadas a las necesidades de hoy.

—A la vista de los lamentables sucesos que se vienen produciendo por la actitud de los agricultores franceses hacia nuestros productos hortícolas y de la dificultad con que se encuentran los Diez del Mercado Común para llegar a una cuerdo en la política agrícola mediterránea, parece obvio que el problema agrario va a ser prioritario en la negociación hispano-comunitaria. ¿Cree usted que ese problema seguirá retrasando nuestra incorporación a la Comunidad y la firma del tratado de adhesión, prevista para fines de este año?

—Quiero, en primer lugar, decir que como ministro de Agricultura y como español he condenado y condeno constantemente todos los ataques inadmisibles que se han producido por parte de un sector de agricultores franceses a nuestros legítimos derechos. Eso no tiene justificación de ninguna clase y el Gobierno ha tomado siempre una actitud muy firme, aunque a veces no haya tenido las consecuencias prácticas inmediatas que todos hubiéramos deseado por parte del Gobierno francés. En cuanto al tema del Mercado Común, creo que, efectivamente, el problema de la política agraria común y las dificultades que tienen los países comunitarios actuales, pueden influir negativamente en nuestra incorporación. Parte de ello creo que influye también en una reducida voluntad de algún país de activar la incorporación española. Alguno, como Francia, constantemente dice que desea el ingreso rápido de España en el Mercado Común por razones políticas, pero después, a la hora de tratar los

problemas concretos, se contradice con ese deseo. Así y todo, nosotros estamos trabajando activamente para ello y hay países que sí tienen una clara voluntad y comprenden la conveniencia para todos del ingreso de España en las Comunidades. Espero, y seguiremos trabajando en ello, para que ese ingreso sea lo antes posible y con respeto de los intereses legítimos de los españoles.

—En algunos medios se ha estimado que la reciente negociación de las licencias de pesca con la Comunidad se ha saldado con un rotundo fracaso. ¿Está de acuerdo con esta apreciación?

—Bueno, todo el problema de la política pesquera con la Comunidad es también difícil. Hay posturas de algunos países comunitarios muy poco comprensibles, que tienen

otros países comunitarios intenten sustituirnos en esa pesca con el ánimo de vender después los productos de sus capturas, cosa que antes no hacían, en nuestro mercado.

—La adscripción del sector alimentario al departamento de Agricultura ha venido siendo propugnada durante largo tiempo, con vistas a una racionalización del proceso productivo y a la posibilidad de dotar de un mayor valor añadido a los productos del campo. En el terreno administrativo, esas simbiosis ya se ha logrado, pero ¿qué medidas se van a adoptar para extraer en la realidad todos los beneficios potenciales?

—El sector alimentario tiene una importancia extraordinaria, y yo creo que dentro de esta entrevista quedaría minimizado si en una sola pregunta nos refi-

- Francia, frecuentemente, contradice su pretendida voluntad de que nos incorporemos al Mercado Común
- La solución del contencioso pesquero con la Comunidad es injusta

dificil justificación ética y que va contra legítimos derechos históricos españoles. Esa es la situación real. Hay intención de disminuir nuestra posición pesquera en las aguas de la Comunidad, contra la que tenemos que luchar constantemente y luchar en unas condiciones adversas, porque evidentemente son aguas que no son nuestras y en las que tenemos que conseguir un derecho a pescar por vía de convicción y acuerdo. Yo no estoy satisfecho del resultado, ni mucho menos de las licencias que se han concedido para este año, pero eso no significa que la negociación se haya saldado con un fracaso; al contrario, en la negociación se ha hecho un esfuerzo enorme y se ha conseguido —el sector pesquero lo sabe— mucho más de lo que ofrecía inicialmente la Comunidad, gracias a la tenacidad de nuestros negociadores, a los argumentos que hemos utilizado y a razón de nuestra posición. La solución para este año no es buena, pero es mejor de lo que teníamos. En cualquier caso, insisto, esas soluciones son injustas para España y seguiremos defendiendo siempre de cara a la Comunidad que nosotros debemos poder pescar las especies que nos interesan y que ellos no consumen, respetando siempre, como es natural, la conservación de esas especies y las normas de la Comunidad, en cuanto a formas y características de la pesca. Lo que resulta inadmisibile es que

riéramos a él. Lo que sí le quiero decir es que ya está organizada la Secretaría de Estado de la Alimentación con sus Direcciones Generales. Está trabajando activamente en conexión con los otros sectores del Ministerio y con los otros Ministerios con lo que tiene relación. Vamos a tratar de que la normativa alimenticia, el cumplimiento de esas normas, el desarrollo de las industrias agroalimentarias y la educación alimentaria sea cada vez más amplia de manera que consigamos una armonía entre la producción y el consumo; que se produzca lo que se quiere consumir y se consuma lo que se produce; que no hagamos importaciones innecesarias, sino que tratamos de cubrir la demanda con nuestros productos en la medida de lo posible y sin afectar a los principios del libre cambio, y garantizar la calidad de los productos a todos los españoles y prestigiar también en el extranjero, en el mercado internacional nuestros productos, que han sufrido, como todos sabemos como consecuencia del síndrome tóxico, unos daños que en muchos de los casos no son justos, ya que un accidente no puede afectar el prestigio de toda una industria.

—Los dirigentes del sector ganadero se vienen quejando, según ellos con razón, de la desastrosa situación de la ganadería y de la poca atención que la Administración pone en este tema y sus resoluciones.

¿Qué nos puede decir al respecto?

—Entiendo que cuando se refiere a lo que llama "desastrosa situación de la ganadería", se está refiriendo a las consecuencias de la sequía. Porque nuestra ganadería alcanza de hecho unos niveles de producción que la colocan prácticamente en una situación de equilibrio entre la oferta y la demanda. Así, la ganadería aportó al consumo nacional 396.000 TM. de carne vacuno, 6.000 millones de litros de leche de vaca, 126.000 TM. de carne ovino, 200.000 litros de leche de ovino, 21.000 TM. de lana, 296 millones de litros de leche de cabra, 1.015.000 TM. de carne de porcino, 128.000 TM. de carne de conejo, 880.000 de carnes avícolas, 996 millones de docenas de huevos, etc. Las cifras creo que son suficientemente expresivas y traducen la importante aportación de la ganadería al consumo nacional. Ahora bien, como consecuencia de la sequía y el crecimiento consiguiente de los "inputs", el Gobierno ha aprobado una serie de acuerdos para defender y subsanar en lo posible las secuelas de este desastre climatológico. Así, se han instrumentado una serie de préstamos subvencionados para la ganadería extensiva; el SENPA, por su parte, ha ofrecido piensos bases en buenas condiciones de precios y pago aplazado. Igualmente, se han puesto en pie diversos programas de apoyo a la ganadería entre los que cabe citar el tendente a la mejora de la estructura productiva del sector lechero, que cuenta de una dotación de 1.000 millones de pesetas para subvenciones. El pasado día 12 de febrero el Gobierno acordó, en esta misma línea, facilitar préstamos a través de las entidades privadas de crédito, hasta 10.000 millones de pesetas para el sector. Se ha establecido también una línea de ayuda para la ganadería extensiva y en zonas de montaña por un total de 963 millones de pesetas. Otra de las actuaciones del Gobierno se centra en las líneas de apoyo tecnológico. En este sentido, se ha facilitado la adquisición subvencionada de reproductores selectos, que ha alcanzado 1.500 sementales de ganado vacuno, 3.500 de ovino, y algunos centenares de caprino. Igualmente, se ha facilitado un 1.500.000 de dosis seminales a precios que suponen un ahorro medio de 300 pesetas por dosis. Toda esta serie de medidas creo que dan una idea adecuada de la preocupación que siente el Gobierno y el Ministerio de Agricultura

por ese sector. Puedo asegurarle que nuestro esfuerzo va a ir orientado en idéntico sentido con el fin de mejorar las estructuras ganaderas nacionales.

—Concretamente, y a causa de la sequía, los ganaderos han necesitado recurrir a los piensos compuestos importados, en unas condiciones económicas desfavorables según su criterio, para ellos. ¿Hasta qué punto es lícita esta afirmación?

—Como usted sabe, el Consejo de Ministros autorizó la distribución de 600.000 Tn. de cereales a través del SENPA. Las peticiones de los ganaderos alcanzan en este momento la cifra de 726.000 Tn., es decir, que exceden en 126.000 la cantidad que en principio ha acordado por el Gobierno.

A la vista de estos datos, creo que fácilmente puede deducirse la buena aceptación que tuvo la medida y que, en consecuencia, puede hablarse de un éxito grande en cuanto a su aceptación. Pienso que no es aventurado decir que, en líneas generales, el sector se encuentra muy satisfecho. No serán tan desfavorables esas condiciones económicas cuando las peticiones han superado de tal manera las provisiones iniciales.

—¿Qué medidas prevé tomar el Ministerio para hacer competitiva nuestra ganadería con la de los países del MEC, para evitar en la medida de lo posible distorsiones cuando entremos en el mismo?

—El Ministerio está planteando una acción global para evitar esas distorsiones a que usted hace referencia. De hecho, todas las medidas que el Ministerio de Agricultura pone en pie, bien el terreno agrícola, o en el ganadero, así como en el sector alimentario, tienen como horizonte nuestra futura integración en la Comunidad Europea. Concretamente, por lo que respecta al sector ganadero, puedo citar la puesta en vigor del reglamento estructural del sector lechero, que supondrá una notable mejora en su capacidad productiva. Se tiene igualmente en estudio la mejora de la organización productiva de la ganadería ovina. En el sector porcino y en el de la avicultura, España dispone ya de una tecnología avanzada, que nos sitúa a un nivel paralelo al de los países con los que debemos integrarnos un día. En cualquier caso, la Administración sigue atentamente y apoya todas las posibles innovaciones tecnológicas y, en cualquier caso, presta una indudable atención a mejorar hasta niveles óptimos la sanidad animal.

Claudio AGUIRRE





# opiniones ajenas - cartas al director

## LA PRENSA

ALCARREÑA

Redacción y Administración: Mayor, 43. Guadalajara. Teléfono 22 85 97  
Talleres: Las Flores, s/n. Marchamalo.

Director: Francisco Javier Pérez de Almenara  
Directora titulada: Ana Amador Sastre  
Redactores y Colaboradores: Pablo Bodega, Emilio Ceballos, Juan Carlos Díez Villahoz, Félix García Pérez, Juan José Garralón, Augusto González Pradillo, Paqui Martínez, Carlos Romero, Jorge Sánchez, Carlos Sanz, Fernando Sotillo y Félix Torcal  
Fotografía: Alfonso M. Romo  
Diagramación y Diseño: Esther Rubio  
Distribución: José Manuel Laborda  
Director Comercial: Manuel Delgado

# BUENAS

Con motivo de las noticias aparecidas en distintos medios nacionales en relación con el asesinato que ha ocupado la atención de Guadalajara en estos últimos días, y en las que se hablaba de que uno de los asesinos era gitano, me comentaba, no sin cierta gracia y pesar, un flamenco amigo mío, "ya estamos con la familia", ¿es qué todo lo malo que pase van a tener la culpa los gitanos? Continuaba explicándome que era muy difícil encontrar un gitano, con tan mala sangre después como para matar a una persona ensañándose con su cadáver en la forma y maneras que en este suceso había ocurrido.

Y no sólo por amistad, sino por estar completamente convencido del actuar de este movimiento etnológico, tengo que salir al paso de cuantas infamias caen sobre los gitanos, solamente, por el hecho de que los payos les miramos con un cierto aire de superioridad, por creernos superiores y haber tenido muchas más oportunidades de formarnos que ellos, consiguiendo, con ello, unas mejores posibilidades de asentamiento y situación sociales. Por que si bien es cierto que la generalidad de la vida gitana es el nomadismo, no lo es menos que los condicionamientos sociales a los que se han visto obligados, son la verdadera causa de su inestabilidad.

Pero por encima de todas las privaciones y condicionamientos a que se han visto sometidos, el pueblo gitano es noble y listo por naturaleza. Nunca podrá un payo salir airoso en sus condiciones como lo hace el gitano y, buena prueba de ello, es que aquellos payos que se ven en las mismas vicisitudes acaban siendo o formando parte, de una sociedad que se denomina quincallera o merche- ra, que es con la que se confunde fácilmente al gitano cuando de inculparles de algo se trata.

El gitano, indudablemente, se mueve con otros condicionamientos que el resto de la sociedad, tiene sus propias normas y leyes que nosotros no entendemos ni respetamos, ya que les obligamos por Ley a vivir en las nuestras sin el mínimo respeto de su historia, que también es parte importante de la de España, pero dentro de sus actuaciones, raros son los conocimientos que se tienen de que se hayan ensañado con alguien. De un gitano se habrá escuchado que mato de una puñalada a alguien pero siempre en hombre, dando la cara y en pelea noble, sin que con esto estemos de acuerdo en absoluto, pero al menos reconociendo su exposición a morir de la misma forma que a matar.

Es por esto, por mi conocimiento, simpatía y falta de racismo, por lo que me he hecho eco de sus quejas a los comentarios que se han producido y, con mi comentario, trato de poner las cosas en su sitio. No fue el asesino un gitano, este no es el estilo de este pueblo, tan nuestro.

PACO

## COLABORACIONES

EUGENIO GARATE

# El precio del crédito, un alivio que no llega

El precio del crédito bancario constituye sin duda una de las preocupaciones fundamentales del empresario español. Sobre sus consecuencias se ha desarrollado una intensa polémica empeñada en aclarar si son los elevados tipos de interés, vigentes en nuestro sistema crediticio desde hace ya algunos años, los auténticos culpables de la ausencia de inversiones.

Seguramente que esa culpa habría que repartirla con otros factores, y no solamente monetarios. Pero ello no evita la impresión de que, con los tipos de interés hoy vigentes en España, difícilmente se conseguirá una elevación sustancial de la inversión, dada la deficiente estructura financiera española, empeorada por la sucesión de varios ejercicios con pobres resultados.

Desde 1981, los Bancos vienen obligados a hacer públicos los tipos de interés que aplican a los créditos a corto concedidos a sus mejores clientes (preferenciales). Realmente, la publicación de los precios del crédito a cargo de los principales Bancos ha venido a mostrar, además de una estrecha homogeneidad entre sus valores, que los intereses del crédito preferencial están muy cerca de los aplicados a la totalidad de su clientela.

Por eso, resultó generalmente apreciado el hecho de que, durante el pasado ejercicio, los Bancos procedieran a deducir sus tipos de interés preferentes. Ni decir tiene que las autoridades económicas vieron con enorme simpatía el proceso, pensando que era el comienzo de una tendencia que convenía alimentar por todos los medios a su alcance.

La cuestión fundamental es si resulta factible que a lo largo de 1982 se den las circunstancias favorables para que la mencionada reducción de tipos de interés se lleve a cabo en cuantía apreciable.

Pero lamentablemente, todo parece indicar que las condiciones de los mercados monetarios difícilmente permitirán que el crédito bancario se abarate.

Antes que cualquier otra consideración, ha de tenerse en cuenta que la suavización de los tipos de interés de 1981 se ha debido a la debilidad de la demanda de crédito.

Como ocurre con cualquier otra materia prima, el dinero tiene un mayor o menor precio a partir de la cantidad absoluta que del mismo existe en el sistema económico. Y a este respecto hay que recordar que el crecimiento de las disponibilidades líquidas (la definición más amplia de dinero) quedó en 1981 por debajo de los objetivos que la autoridad económica se había fijado para las mismas.

Este menor crecimiento de la cantidad de dinero en España refleja precisamente el escaso de la demanda de créditos pues son los Bancos y Cajas quienes a través de su inversión en clientes la hacen crecer.

Como es lógico, las entidades bancarias conceden crédito a su clientela en cantidades y condiciones que dependen de lo que a ellas les cuesta obtener sus recursos.

Aun sin los datos definitivos, puede afirmarse que el coste medio de los depósitos bancarios se ha elevado en 1981 como resultado de la relativa escasez de ahorro de particulares y empresas, y por la creciente competencia entre las entidades bancarias, enfrentadas a su vez a un público cada vez más exigentes en materia de remuneración de su ahorro en tiempo de inflación.

Por otro lado, se encuentran los comportamientos monetarios de los sectores público y exterior. Respecto a este último, lo cierto es que su influencia, aunque de signo negativo (drenando recursos monetarios de la economía española), se encuentra relativamente estancada no suponiendo especial problema mientras las circunstancias actuales no sufran un cambio radical.

### LA FINANCIACION DEL DEFICIT PUBLICO

Cuestión distinta ocurre con el sector público. Su déficit supone un continuo alimentador del proceso de generación de activos líquidos bancarios. Y para compensarlo, la autoridad monetaria recurre a una estrategia de colocación de bonos del Tesoro entre las entidades crediticias, que para resultar atractivos han de incorporar un tipo de interés suficientemente alto. Las entidades bancarias acudirán a la oferta pública desde el momento en que no cuentan con colocaciones en el mercado libre ni tan rentables y seguras como los títulos públicos.

Así las cosas, la financiación del déficit público a través del Banco de España está contribuyendo directamente a mantener elevado el precio del dinero.

Ni decir tiene que en la misma dirección abunda el recurso a la deuda pública a corto, en especial si, como ahora parece, se coloca entre el público a precios de mercado.

Otro elemento adicional al mantenimiento del crédito bancario en altos niveles es la situación de los principales mercados financieros internacionales. Para una economía recientemente abierta como la española, el recurso financiero al exterior es importante, y todo parece indicar que, en esos mercados los tipos de interés van a mantenerse elevados.

En resumen, pues, es muy improbable que el crédito se abarate a corto plazo en España. La recuperación del ahorro, la moderación de la inflación, la reducción del déficit público y la distensión de los mercados internacionales son las claves del éxito en esta delicada cuestión.

## ESCAPARATE LITERARIO

## Curiosidades y arte

Por fortuna el ingenio — la "chispa" inventiva y creadora — no se agota así como así y por ello, el periodista y escritor inglés Quentin Crewe nos deleita ahora con una originalísima "Guía del gourmet", verdadero "vademécum", o sea, librito manejable, enteramente de bolsillo, que — según pretensión justificada de su autor — debe acompañar al viajero, sea este simple turista o atareado "hombre de negocios", pero que en ambos casos sean aficionados a la buena mesa; es decir, al honesto placer de comer y beber en forma moderada, pero con arreglo a cuanto disponen los más severos cánones de la gastronomía. Cabe aquí observar que el "gourmet" es saboreador infatigable de cuanto se guisa con arte y pulcritud en cualquier cocina del mundo.

El bello e interesante librito que acabamos de comentar está editado por ediciones Folio, de Barcelona, que se distingue por la cuidadosa presentación de sus ejemplares, tanto por la tipografía como por el formato y encuadernación de esta colección tan original y que a la vez a los gastrónomos — entre los que modestamente me incluyo — nos abre nuevos horizontes, puesto que esta "Guía de gourmet" nos da noticia — concisa pero exacta — de todas, o casi todas, las recetas culinarias que en todos los restaurantes o establecimientos similares se ofrecen al público. No se trata de un libro de cocina precisamente, sino de un amigo y consejero silencioso que acude hacia nosotros para ayudarnos a pedir en multitud de idiomas aquellos platos que deseamos comer, evitándonos sorpresas y malos ratos. Esta "Guía del gourmet", encuadernada en guaflex, tamaño 19 x 9,5 cm., tiene 220 páginas, estando las recetas ordenadas por países y en el mismo orden en que se presentan internacionalmente los menús.

Pero los gastrónomos aparte de degustar los platos más agradables al paladar, también saben apreciar el sabor y olor de un buen vino; es decir, el plato y el vaso son compañeros inseparables de un buen aficionado a la gastronomía.

Para cubrir tal necesidad, también ediciones Folio ha sabido lanzar la "Guía del vino", de iguales características que la anterior reseñada, de igual formato y 156 páginas, siendo su autor el escritor inglés Hugh Johnson. Dejo a

Nestor Luján que nos cuente quién es este experto en temas enológicos: "Hugh Johnson ha demostrado desde muy joven una erudición y un entusiasmo lúcidos y generosos. Es autor del célebre "Atlas mundial de vinos y aguardientes", obra fundamental para el provechoso acercamiento a la enología. Y toda la ciencia de esa obra admirable se condensa ahora en este libro de bolsillo".

La "Historia gráfica del Arte Occidental" es un alarde que sólo una empresa veterana en el comercio del libro como lo es editorial Juventud podría emprender con éxito, dada la envergadura del empeño, ya que el libro de arte es algo muy importante puesto que requiere un cuidado especial en los detalles, singularmente en la reproducción gráfica y también por ir dedicado a un público preparado y culto.

Todos estos requisitos se cumplen en la "Historia gráfica del Arte Occidental", a través de 1.760 ilustraciones y 324 páginas, siendo el tamaño del volumen de 20 x 26 cm. y va encuadernado en tela.

El libro que comentamos está ordenado cronológicamente y dividido en diez secciones, cada una de ellas precedida de una breve introducción y seguida de numerosas ilustraciones de las más importantes obras de cada período. Comprende obras de pintura, arquitectura y escultura de todas las épocas.

Una breve reseña del índice nos dará idea de esta impresionante obra artística: "Arte prehistórico", "El mundo antiguo", "El mundo griego", "El mundo romano y la Alta Edad Media", "La Baja Edad Media", "El Renacimiento fuera de Italia 1400-1600", "Europa y América 1600-1800", "Europa y América 1800-1900", "Europa y las Américas desde 1900", además contiene también breves biografías de todos los artistas representados, orientación bibliográfica, índice onomástico y esquema cronológico.

Su autor es Christopher Lloyd, conservador del Departamento de Arte Occidental del museo de Ashmolean de Oxford y profesor de Historia del Arte en la Universidad de esta ciudad, y una verdadera autoridad en estos temas.

M. de PRADA



**opinión – opinión – opinión – opinión – opinión**

**Esa declaración que no nos deja dormir**

Y ya nos encontramos todos en esos plazos de días en los que tenemos que presentar nuestra declaración de la renta. Más de uno no dormirá muy bien, pensando cómo regatear o "engañar un poquillo" a Hacienda. Pero la cuestión está clara: todos, por supuesto todos aquellos cuyos ingresos anuales superen las trescientas mil pesetas, deben declarar por una mejora de nuestra sociedad. Con el dinero recaudado se realizan los presupuestos generales del Estado. Por supuesto, hay quien pensará todavía que alguien se quedará con un "pellizco", pero realmente creo que la época de la picaresca en España ya ha pasado.

Ahora lo que interesa es que el dinero se aproveche y bien, por lo tanto debemos colaborar todos. Tal vez la primera declaración sea difícil de realizar en base a que se desconoce la técnica, pero para ello se encuentran, en todas las delegaciones de Hacienda incluida la nuestra, un gabinete de asesoramiento donde te explican, ayudan e intentan hacerte más fácil ese "dolor de cabeza" que es la declaración. Supongo que es mejor acudir a estos gabinetes, por supuesto totalmente gratuitos, que pagar a otras personas porque te hagan la declaración, al fin y al cabo, te va a resultar lo mismo, salvo que en un caso pagas y en otro no.

Lo cierto es que en los últimos años, todo el mundo declara, o casi todo y eso es importante. A pesar de los quebraderos de cabeza, de las múltiples facturas que nos encontramos al llegar a casa, de lo que nos descuentan ya en

la nómina, cumplimos y declaramos. Ahora sólo falta que la Administración cumpla porque son muchos miles de miles de millones y los presupuestos se deben encaminar hacia todo aquello que nos convenga a nosotros, los españolitos de a pie.

A pesar de la publicidad que se realiza con motivo de la declaración, deben también explicar detenidamente no solamente que cumplamos y declaramos, sino también en qué se va a invertir nuestras declaraciones de una forma que todos podamos enterderlo. Ya se ha realizado en años anteriores y nos han dicho en qué se va a emplear este dinero, pero también sería conveniente que cuando se empleara, lo informaran para descanso de muchos que opinan que en este país no se hace nada.

Lo que sí es cierto es que hay una cuestión que está tan clara como el agua: llegada esta fecha, todos los declarantes le damos vueltas a la cabeza al tema, unos porque intentan no declarar, otros porque quieren saltarse algunos ingresos a la ligera, los menos por la cantidad de dinero que deben declarar, bastantes porque no tienen ya un duro para dar y también bastantes porque la declaración les resulta negativa y ya están pensando en las devoluciones. Ahora con lo del Mundial, el Papa y las elecciones parece que el tema de la renta se ha olvidado un poco, pero en el subconsciente continúa dando la lata, hijo.

L. de E.

**De las promesas en las negociaciones**

Poco a poco las aguas van volviendo a sus cauces en materia laboral. Es algo así como si toda la carga de tensión acumulada por la crisis económica por la amenaza del paro y la crisis empresarial, se hubiera desatado de pronto en las distintas empresas, tanto a nivel de dirección como de representantes sindicales, provocando los consabidos distanciamientos a la hora de negociar unas condiciones que requieren poco de imaginación y sí acomodo al texto suscrito por las centrales sindicales mayoritarias y sectores empresariales, plasmado en el Acuerdo Nacional de Empleo como norma reguladora.

Habría que hablar largo y tendido pormenorizando las diferentes formas de interpretar este marco de referencia que sirve como modelo básico para las negociaciones, admitiendo un margen de permisibilidad y adecuación a las características propias de cada sector y por consiguiente de las distintas actividades productivas desarrolladas por las empresas, grandes o pequeñas, dentro del mismo. Pero bastaría con recoger posturas extremas, que por extremas no dejan de ser usuales, y observar cómo, incomprensiblemente, los primeros contactos formales mantenidos a dos bandas para llegar a la elaboración de un texto en el que se recogan

las aspiraciones obreras y los intereses empresariales, se caracterizan por ser un diálogo de sordos en el que por ambas partes se trata de ignorar el texto del acuerdo sobre empleo, dentro del cual, indefectiblemente, habrán de negociar y plasmar los acuerdos definitivos previos a la firma de los convenios.

Cabría preguntarse qué pasa por las mentes, por los despachos de dirección y por las sedes de las centrales, y a dónde se pretende llegar con esas primeras ofertas inadmisibles y con esas plataformas reivindicativas disparadas al socaire de que no van a ser aceptadas. Sensatamente, uno sabe que esta es la pauta seguida en las negociaciones machacona e incomprensiblemente, pero sin que la costumbre sirva de justificación y pueda aclarar el hecho.

Por el contrario, lo único que se consigue es calentar los ánimos a unos trabajadores que más piensan en sacar a su familia adelante que en salir a la calle y protestar quizá, por una situación injusta que puede derivar en expedientes y despidos.

Esto es el único resultado obtenido a corto plazo, tanto por las actitudes empresariales, que hacen sentirse al obrero explotado a tenor de las primeras ofertas, aunque seguro de que estas forman parte de un juego necesario para llegar a un acuerdo;

cuanto por las promesas que vienen de la mano de sus representantes sindicales, a las que también saben quitar su carga de política sindical, dejando al desnudo cuáles van a ser sus posibilidades reales en cuanto a la obtención de determinadas mejoras sociales y económicas durante el tiempo que tenga vigencia el convenio.

Pablo BODEGA

**Desorbitar la realidad**

Tras la devolución a la Comisión Constitucional del Congreso del estatuto de autonomía valenciano, al haber sido rechazado en el pleno de la Cámara su primer artículo, ciertamente se le han puesto complicadas las cosas al partido gubernamental, acostumbrado a sacar adelante los debates parlamentarios, con la confianza que suponía el estar respaldado por una mayoría en el Congreso, fórmula que parece haberse trastocado a partir de la salida del grupo centrista de los socialdemócratas de Fernández Ordoñez.

De cualquier manera, resulta obvio que las actuales circunstancias no son las más apropiadas para poner en tela de juicio la gobernabilidad del país, con la posible disolución de la Cámaras, rumor que ha circulado insistentemente por los pasillos del Congreso de los Diputados, y que incluso algunos han puesto en boca de un cierto grupo de miembros del gabinete de Calvo Sotelo; aunque desconocemos el carácter de estas suposiciones, es bien cierto que uno de los males de nuestro país, es precisamente el originar, ante la más mínima motivación posible, rumores, con la consiguiente deformación de la realidad que este fenómeno conlleva, lo que en muchas ocasiones puede dar lugar a unos perjuicios, que nuestro país no necesita en los momentos actuales.

Cuando lo que nuestro sistema necesita, en este período por el que atravesamos, es precisamente una imagen de solidez y estabilidad de las actuales estructuras democráticas, ante la menor situación política que suponga una cierta complejidad o anomalía, para las circunstancias a las que estamos acostumbrados, surgen las más variadas confabulaciones, de las que una buena parte de culpa la tienen nuestros propios representantes políticos, más propias de un país de naturaleza tercermundista, que el de una comunidad que pretende e, incluso presume en determinadas ocasiones, asentar definitivamente las bases sobre las que ha fijado su proyección.

La actual situación no debe enmarcarse fuera de su natural contexto, ya que es evidente que cuando el grupo de Fernández Ordoñez se separó del partido centrista, había motivaciones profundas para llevar a cabo tal actuación, por lo que es lógico pensar que los socialdemócratas no estarían ya ubicados a seguir las directrices de los ucedistas, en cuanto a debates parlamentarios se refiere, aunque ello no quiere decir que éstos últimos cuenten con el apoyo de Acción Democrática en aspectos que incidan directamente en la estabilidad del actual sistema, que no es el caso precisamente, a pesar del revuelo producido, del estatuto de autonomía valenciano.

Ante estas circunstancias reales, UCD ya no puede en adelante apoyarse "alegremente" en su mayoría parlamentaria, si no que deberá realizar una política de consenso, si quiere evitar nuevos tropiezos, dentro de unos cauces de natural comprensión, sin que por ello nadie pueda erigirse en salvaguarda de la gobernabilidad del país, tal y como ha dado a entender la Comisión Ejecutiva del partido socialista a través de un comunicado emitido, tras la situación creada por la derrota de UCD en el Congreso. Dado el actual esquema, entra dentro de las estructuras establecidas en cualquier sociedad pluralista, el realizar una política basada en acuerdos con otras agrupaciones políticas, aunque éstas configuren en algún modo la oposición, para buscar una salida a determinadas cuestiones que puedan presentar una cierta complejidad.

Este recurso siempre será más provechoso para el país, que el hecho de acogerse a unas elecciones anticipadas, que originaría una natural "zozobra" política, de repercusiones completamente negativas para el actual momento por el que atraviesa nuestro país.

VILLALHOZ



Peppe



local local local local local

RELIGION, IGLESIA, COMUNIDAD.

— Sección de Carlos ROMERO —  
(Sacerdote)

# Es posible la esperanza

• La esperanza cristiana no se refiere tan sólo al "más allá": A la eternidad

En la cuarta y última carta que el Cardenal de Madrid, Vicente Enrique y Tarancón, dirige a los cristianos sobre el tema general "Es posible la esperanza", nos exhorta al esfuerzo por conseguir un futuro mejor, "para hacer entre todos una sociedad más justa, más humana, más cristiana". Dice textualmente:

Los hombres no son tan malos como parecen. Son sensibles a la justicia y a la solidaridad. Si estas virtudes se han desvalorizado en los últimos tiempos ha sido porque se ha equivocado el camino para fometarlas.

Los españoles tienen unas virtudes básicas que volverán a florecer cuando encuentren un clima adecuado. Y este clima deben crearlo, principalmente, los que tienen responsabilidades de gobierno o de representación política.

Es fácil, a mi juicio, devolver la esperanza y hasta la ilusión a nuestra sociedad, a pesar del desencanto que le domina. Bastaría que se afrontasen seriamente los problemas reales y que se le presentase un programa de futuro que llenase sus aspiraciones.

Existen demasiados "agoreros de calamidades", demasiados "derrotistas" que gozan, al parecer, agrandando los fallos y los defectos que siempre existirán, para tomar posturas radicales.

España no es una nación rica; lo sé. Pero ha sabido ser generosa — en dinero y en sangre — para abrir horizontes de luz y de salvación a otros Continentes.

En España no se ha fomentado suficientemente la investigación ni se ha programado seriamente una cultura auténticamente popular. Y esto nos hace depender demasiado de otros pueblos y dificulta nuestro perfeccionamiento social.

Los mismos españoles nos hemos peleado, radicalizando nuestras posturas, y hemos permanecido separados y hasta divididos durante siglos. Y éste es un grave inconveniente para conseguir el engrandecimiento de nuestra Patria que ha de ser obra de todos.

A pesar de ello, no sólo es posible la esperanza, sino que estoy convencido de que en este momento histórico somos capaces de superar las dificultades que el momento actual nos está presentando.

Los cristianos no podemos perder nunca la esperanza. Sabemos que Jesucristo es el Salvador del mundo. La salvación es posible. Tan sólo hace falta que nosotros nos comprometamos para alcanzarla.

Porque la esperanza cristiana no se refiere tan sólo al "más allá": a la eternidad. El hombre se purifica, se santifica y, radicalmente, se salva mientras permanece en este mundo.

No es la tierra la patria de las almas; es verdad. Y el cristiano ha de peregrinar constantemente hacia la Patria: Hacia la Casa del Padre.

Pero la tierra es la palestra en la que el cristiano ha de luchar contra sus egoísmos para amar eficazmente a los demás, comprendiéndolos, sirviéndolos, sacrificándose por su bienestar.

Los hombres están inclinados al mal: Es demasiado elocuente la experiencia en este sentido para que nadie lo ponga en duda. Pero puede vencerse esa inclinación. Como pueden vencerse los defectos que arrastramos desde hace tiempo.

Es posible la esperanza. Yo diría que es obligatoria la esperanza, ahora más que nunca. Apoyándonos en Dios los que felizmente creemos en El, y apoyándonos todos en el sentido innato de honradez y de justicia que existe en los hombres, podemos abrir el corazón a la esperanza.

El bienestar, la perfección, la paz de los pueblos no es obra de un día. Ha de ser tarea de todos los momentos. Y hemos de empeñarnos todos en ella.

Pero con esperanza, con optimismo, hasta con ilusión. Convencidos de que podemos hacer una España mejor si nos lo proponemos seriamente.

¡Arriba los corazones! No os dejéis deprimir por las voces de los pesimistas.

No sirven para nada las lamentaciones. Tan sólo sirve el esfuerzo, el trabajo, el sacrificio, para conseguir un futuro mejor. Y la verdad es que merece la pena hacer ese esfuerzo y aceptar ese sacrificio para hacer entre todos, una sociedad más justa, más humana, más cristiana.

La próxima semana, en la Caja Provincial

# Ciclo de charlas sobre Santa Teresa

Durante los próximos días 16, 17 y 18 del presente mes, se celebrará en nuestra ciudad un ciclo de charlas con coloquio dirigidas a la mujer alcarreña. El tema genérico gira alrededor de la vida y la obra de Santa Teresa en el cuarto centenario de su muerte, estando organizado por los Centros de Promoción Femenina de la ciudad. El patrocinio corresponde a la Caja de Ahorros Provincial, entidad en cuya Aula de Cultura tendrán lugar las charlas, los días antedichos, a las cuatro de la tarde.

El martes, día 16, Laura Gutiérrez Rueda —licenciada en Filosofía y Letras— tratará el tema "Teresa, española inquieta". El miércoles le corresponde el

turno a Victoria Molíns que disertará sobre "Santa Teresa y la promoción femenina". Por último, el sacerdote, Eusebio Alonso, desarrollará el jueves, día 18, el tema "Teresa, mujer, escritora y mítica", con lo que quedará cerrado el ciclo.

## EXCURSION DE JUBILADOS A MADRID

Por otra parte, hay que destacar el hecho de que desde el pasado primero de marzo, el Centro de Promoción Femenina de la Caja de Ahorro Provincial ha ampliado su campo de acción al sector más joven de la población femenina alcarreña, impartiendo-

se clases de cerámica, cocina, corte y confección y charlas culturales.

Igualmente, desde el pasado lunes, día 8, se vienen desarrollando en el Centro de Recreo del Jubilado ciclos de actividades recreativas y culturales especialmente dirigidas a la mujer jubilada. En este sentido, ayer se programó una excursión a Madrid. En ella se incluía por la mañana una exhaustiva visita al Palacio de Oriente. Posteriormente, tuvo lugar una comida de hermandad en la Casa de Guadalajara de la capital de España para, por la tarde, visitar el Museo de Cera y el Centro Cultural "Villa de Madrid", de la plaza de Colón.

El lunes, organiza por UCD

# Charla sobre el papel de la mujer en la política

El próximo lunes, día 15, tendrá lugar una charla-coloquio que versará sobre "La participación de la mujer en la sociedad y su integración en los partidos políticos". La charla correrá a cargo de Virginia Gómez Acevo, ex se-

nadora de Unión de Centro Democrático por Madrid y en la actualidad concejal del Ayuntamiento de Madrid por dicho partido. Asimismo, participará en la conferencia Asunción Ruiz Ramos, de la secretaría de Forma-

ción del Partido. El acto está organizado por el Comité Local de UCD y se desarrollará en los locales de la sede del partido en Guadalajara sitios en la plaza Mayor, número 13.

Sobre las negociaciones del convenio

# Comunicado del comité de Telefónica

Del centro de trabajo de Guadalajara de la Compañía Telefónica Nacional de España hemos recibido el siguiente comunicado que, por su interés y estar dirigido a la opinión pública, reproducimos a continuación íntegramente.

"Hace ya dos meses que se iniciaron las negociaciones del XI Convenio de la Compañía Telefónica Nacional de España, en nuestra opinión tiempo más que suficiente para sino llegar a la firma si, al menos, para acercar posturas. Pues bien, para tratar de llegar a este acercamiento los trabajadores, por medio de nuestros representantes en la Comisión Negociadora, hemos puesto un especial interés en lograrlo. Sin embargo, las posiciones de la empresa se han mantenido a lo largo de las negociaciones, incluso de forma provocativa.

Los medios con que la empresa cuenta a la hora de "canalizar" la información pueden en un momento determinado, confundir a la opinión pública. Esto es lo que queremos evitar. Para ello es conveniente una explicación, clara y puntual de las reivindicaciones de los trabajadores en este XI Convenio.

Globalmente se puede asegurar, antes de pasar a puntos concretos, que lo subyacente en esta negociación es la aplicación o no del Acuerdo Nacional de Empleo. Por una parte, la empresa cuya concepción del ANE es exclusivamente la limitación salarial y, por otra, los trabajadores que estamos convencidos de la necesidad de defender el ANE en todo su contenido.

La plataforma de los trabajadores contiene tres puntos fundamentales: Empleo, Innovaciones Tecnológicas y Jornada. Puntos de los que se derivan toda una serie de cuestiones co-

mo son: Jubilación, de acuerdo al ANE, reducción de horas extras, derechos sindicales.

Desde la óptica patronal se aduce que el Gobierno es el único responsable de crear empleo. Por supuesto, no estamos de acuerdo, pero además dentro del marco de la CTNE el Estado posee casi el 50 por 100 de las acciones.

Los trabajadores estamos decididos a defender nuestra plataforma, entendiéndola justa y posible. Somos conscientes de que hay que aceptar las innovaciones tecnológicas sin

embargo, no podemos permitir que la introducción de nuevas tecnologías vayan encaminadas únicamente a conseguir una mayor productividad, creen desempleo y además no signifiquen un mejor servicio.

Por todo ello el Comité de Centro de Trabajo de CTNE de Guadalajara ha decidido constituirse en sesión permanente en apoyo a los compañeros de la Comisión Negociadora, entendiendo que la defensa del puesto de trabajo y la lucha contra el paro es fundamental para la clase trabajadora en la actual situación de crisis."

# Cursos y ofertas de empleo

## A) Ofertas de empleo

La Dirección Provincial del INEM informa que en los registros de la Red de Oficinas de Empleo de la Provincia de Guadalajara se encuentran pendientes de cubrir las siguientes OFERTAS DE EMPLEO:

- Jefe de ventas (Ref. 11.080)
- Contable Of. (Ref. 11.087)
- Encargado taller (Ref. 11.087)
- Administrativo contable Of. (Ref. 10.751)
- Ingeniero o Perito en Electrónica (Ref. 11.078)
- Delegado de Ventas (Ref. 11.050)
- Conductor 1.ª (Ref. 10.849)

Las personas interesadas deberán presentarse a la Oficina de Empleo (Ofertas) del INEM, plaza Beladiez, 2-1.ª planta.

## B) Cursos de formación profesional ocupacional

La Dirección Provincial del INEM tiene programados los siguientes cursos gratuitos:

- Especialidad: Soldadura Eléctrica.
- Lugar: Guadalajara.
- Fecha iniciación: Marzo.

Las personas interesadas en estos y otros cursos deberán dirigirse al Negociado de Formación Profesional del INEM, plaza de Beladiez, 2-2.ª planta.

Guadalajara, 11 de marzo de 1982  
INSTITUTO NACIONAL DE EMPLEO  
MINISTERIO DE TRABAJO



En el Gobierno Civil, con representantes de la Universidad de Alcalá y de la provincia

## Se trató de la creación de un Colegio Mayor

El pasado jueves, día 11, se celebró en Guadalajara una reunión presidida por el gobernador civil de la provincia, Benigno de la Torre con el objeto de estudiar la posibilidad de una ampliación de las dependencias y centros de la Universidad Complutense de Alcalá de Henares en Guadalajara y su provincia. En el transcurso de la reunión, se acordó fijar una serie de encuentros sucesivos que, tras las gestiones realizadas ante diversos estamentos nacionales, pudieran a corto plazo plasmarse en realidades concretas. Entre estos objetivos están la creación de un Colegio Mayor y la implantación de nuevos centros universitarios en nuestra provincia.

Con el fin de lograr los fines planteados, ha quedado constituida una comisión "Universidad de Alcalá de Henares-Guadalajara", que podrá desembarcar en la creación de un patronato que promovería los centros que dicha Universidad podría ubicar en Guadalajara. Los miembros de dicha comisión, asistentes todos ellos a la reunión celebrada el jueves, son el rector de la Universidad de Alcalá de Henares, Manuel Martell Sanz Gil, catedrático de Geología y jefe del Departamento de dicha especialidad en la citada Universidad. El secretario general de la Universidad de Alcalá de Henares, Fernando Laborda Rodríguez, profesor agregado y

jefe del Departamento de Microbiología de esta Universidad. Vice-rector de asuntos sociales y acción hospitalaria, Octavio Salmerón Vigil, catedrático además de Patología General y jefe del Departamento de Medicina Interna de la Universidad de Alcalá de Henares. Vice-rector de ordenación académica, Angel Romero González, catedrático de Química Industrial y director del Departamento de Química Técnica de la Universidad de Alcalá de Henares.

Por parte alcarreña, estuvieron presentes el senador por Guadalajara y catedrático de Derecho Natural de la Facultad de Derecho de la Universidad Complutense, Antonio Fernández-Galiano. Feliciano Román Ruiz, senador y profesor de Medicina de la Facultad de Alcalá de Henares. Julio de la Morena Fernández, director de la Residencia Sanitaria de la Seguridad Social de esta capital y profesor de Patología Médica de la Universidad de Alcalá de Henares. Fernando González Gálvez, en su calidad de presidente del consejo de administración de la Caja de Ahorro Provincial de Guadalajara. Emilio Clemente Muñoz, vicepresidente de la Diputación Provincial, que asistió en representación del presidente de este organismo y Antonio Aguilar Cavero, director de la Caja de Ahorros de Zaragoza, Aragón y Rioja.

Los profesores de la Escuela Universitaria del Profesorado de EGB

## Sobre la Ley de Autonomía Universitaria

Reunidos los Profesores Agregados y No Numerarios de la Escuela Universitaria del Profesorado de EGB de Guadalajara para tratar de aquellos aspectos de la LAU que afectan a las Escuelas Universitarias, hemos llegado a las siguientes conclusiones:

1) Manifestar nuestro rechazo a la degradación de nuestras Escuelas Universitarias y de su calidad de enseñanza en el proyecto dictaminado por la Comisión de Educación del Congreso; insistiendo en el carácter universitario de estos centros, definidos específicamente por su función de formación de futuros maestros, dentro de las exigencias de conocimientos teóricos y prácticos al máximo nivel. Entendemos que este nivel de formación se diferencia de la instrucción predominantemente técnica impartida en otras Escuelas Universitarias (Técnicas, Empresariales, etc...)

2) Por todo lo anterior, pensamos que la titulación requerida de Licenciado, Ingeniero o Arquitecto garantiza la calidad de la enseñanza, y por tanto, en beneficio de nuestros Centros consideramos imprescindible la pose-

sión de dicha titulación, con carácter excluyente y la inclusión de este requisito en el artículo 58/bis. En este sentido consideramos necesario que en el párrafo 2 del título 58.3 se especifiquen "Escuelas Universitarias Técnicas" para las materias de especialización profesional a las que pueden optar los diplomados medios.

3) En consonancia con los puntos anteriores, reclamamos una mayor representación de nuestras Escuelas Universitarias en los Consejos Académicos de la Universidad correspondiente, que tampoco queda recogida en el citado proyecto (Artículo 28.3).

4) Finalmente, los profesores reunidos nos consideramos discriminados en el desarrollo de la carrera docente y, en concreto, en el acceso a otros Cuerpos, posibilidad reconocida a otros estamentos de otros niveles, y contemplada en la vigente Ley General de Educación (Artículo 115.2).

Desde hoy, viernes 12, y hasta el martes 16, inclusive, se inicia un paro activo de los arriba citados profesores Agregados y No Numerarios de esta Escuela.

La huelga de grandes almacenes a nivel nacional

## Ha tenido su incidencia en Guadalajara

• Los trabajadores mantendrán su postura en el día de hoy y los próximos 18 y 20 del presente mes

A la hora de escribir esta información todavía no se disponía de las cifras reales sobre la incidencia que la convocatoria de huelga lanzada por UGT y secundada por CC.OO. en los grandes almacenes ha tenido a nivel nacional en el sector en este primer día de la convocatoria.

Según fuentes de los trabajadores consultadas se nos ha asegurado que la respuesta de los empleados de grandes almacenes a esta convocatoria ha sido masiva, registrándose, siempre según fuentes de los trabajadores, una participación en la huelga del orden del 95 por 100.

Se nos ha asegurado, que esta es la primera huelga seria por la que atraviesa el sector desde hace varios años, ya que hace aproximadamente cuatro años surgió un conato de huelga debido también a la discrepancia mantenida entre dirección y centrales sindicales, que no llegó a colmo debido a que se consiguió mediante negociaciones, un acuerdo que satisfizo las reivindicaciones de los trabajadores del sector.

El presente convenio se viene negociando desde hace aproximadamente dos meses en que se iniciaron los primeros contactos entre patronal y representantes de los trabajadores, habiéndose producido un encierro de los delegados sindicales con motivo de la ruptura de las conversaciones.

Tras una asamblea de los trabajadores celebrada con posterioridad, la patronal decidió convocar nuevamente a los representantes sindicales de las centrales negociadoras del sector, CC.OO. y UGT con el fin de iniciar las negociaciones suspendidas, pero parece ser que como punto de partida, la oferta de la patronal no había experimentado ninguna variación con respecto a la anterior, motivo por el que las centrales sindicales por medio de sus representantes en la negociación decidieron abandonar la mesa de negociaciones y convocar esta huelga de trabajadores prevista para los días 12, 13, 18 y 20 si la patronal continúa como hasta el momento, negándose sistemáticamente a aceptar la plataforma reivindicativa presentada por la parte social.

### INCIDENCIA EN GUADALAJARA

A nivel provincial la huelga ha tenido una relativa incidencia, concretamente en Guadalajara capital en los almacenes "Hiper Alcarria", donde solidarizándose con la huelga lanzada a nivel nacional, parte de la plantilla de estos almacenes no se ha incorporado hoy a sus puestos de trabajo.

De cualquier forma y a pesar de que según algunos trabajadores de "Hiper Alcarria", la incidencia de la convocatoria en Guadalajara ha sido secundada por un 90 por 100 de la plantilla total, compuesta por algo más de sesenta trabajadores, dichos almacenes han abierto hoy sus

puertas al público y parece ser que aunque algunas secciones no han podido ser atendidas por la escasez de personal, la mayoría de ellas han funcionado con el personal que no ha secundado la huelga, ayudados por algunos jefes de sección que han cubierto los puestos de trabajo abandonados por los trabajadores que han secundado la convocatoria.

Dentro de la actividad desarrollada en la mañana por los trabajadores en huelga, se han repartido a la gente unas octavillas elaboradas por las centrales sindicales negociadoras del convenio, CC.OO. y UGT, en la que especifican que, ante las noticias falsas y contradictorias que está propagando la patronal de grandes almacenes y los sindicatos autodenominados independientes, FASGA y FETICO, que no han secundado la convocatoria, manifiestan que la presente convocatoria de huelga legal prevista para los días 12, 13, 18 y 20 del presente mes, es una respuesta a la postura mantenida por la patronal, que durante los dos meses de negociaciones no ha cedido en su postura. En segundo lugar, CC.OO. y UGT manifiestan que existe una total unidad de acción, única actitud responsable ante una patronal que permanece unida con sus acólitos FASGA y FETICO.

Por otra parte, en el comunicado difundido se deja expresa constancia de que CC.OO. y UGT no firmarán, lo que califican de "miseria ofertada por la patronal", porque supone un retroce-

so con respecto al año anterior, y autoriza la prolongación de jornada, sin el compromiso de crear puestos de trabajo, rechazando la obligatoriedad de admitir la jubilación a los 64 años, pretendiendo imponer, siempre según el comunicado, un convenio de dos años de vigencia para tener las manos libres para llegar a la reducción de plantilla, tratando así mismo de evitar la reducción de jornada.

En otro de los puntos del comunicado se deja constancia de que si la patronal depone su actitud y cede en la negociación, los primeros en conocerlo serán los trabajadores, desautorizando por tanto cualquier comunicación que no proceda de CC.OO. y UGT, ya que la patronal, dice textualmente, miente más que habla y seguirá mintiendo en su intento de parar lo imparable: la huelga.

Por ello, todos los bulos que han corrido los últimos días, "son falsos". Continúa el comunicado diciendo que no se negociará nunca sin que antes lo sepan los trabajadores.

Por último concluye diciendo que la huelga presentada el día es legal y que se ejercerán las acciones legales pertinentes si la patronal afirma lo contrario, "queriéndonos privarnos de un derecho constitucional".

Por el momento y en tanto no se reanuden las conversaciones, la huelga continuará como estaba previsto, mañana y los próximos 18 y 20.

P. BODEGA

## Doble aniversario



El pasado jueves, la guardería laboral infantil "Jesús Niño" celebró un doble aniversario. Por una parte, se conmemoraba el séptimo año de actividad de este centro, verdadero pionero en Guadalajara. Por la otra, coincidía con el cumpleaños de la presidenta de la guardería, doña Juana Quílez. El acto, entrañable y sencillo, consistió en la entrega de un ramo de flores por la niña Ruth Martínez enviada con el traje de La Alcarria y en la lectura por parte de una compañera de unas breves palabras de agradecimiento. Este pequeño homenaje fue compartido por la mayor parte de la junta rectora de la guardería que, como es sabido, está regida por la Asociación de Amas de Casa "Concepción Arenal". En la actualidad, son más de ochenta los niños de nuestra ciudad que encuentran, por unas horas, su segundo hogar en este centro.

Foto: ROMO



local local local local local

Memoria del curso 80/81 del centro de educación especial Nuestra Señora de la Salud

# Un curso de 110 alumnos

El centro de educación Nuestra Señora de la Salud nos ha enviado una memoria del curso 80/81, en donde explican las actividades realizadas durante el curso, así como los servicios del centro, donde se incluyen el servicio médico, de psicología, educativo, laboral y de residencia y tiempo libre. Debido al interés de las actividades de este centro de educación especial, hemos resumido la memoria enviada a nuestro periódico.

La Junta de coordinación está compuesta por el director, la asistente social, el médico, el psicólogo, un profesor, un maestro de taller, el jefe de internado, un educador, la administradora y un representante del personal de servicios generales.

El horario general que se ha seguido en el seminario comienza a las 8.30, hora a la que se levantan y asean. A las nueve es el desayuno, para a continuación comenzar las clases, hasta la 1.30 del mediodía en que comen los pequeños. A las dos los mayores. A las tres de la tarde, talleres y a las seis merienda. Media hora más tarde, comienzan las actividades de Tiempo Libre hasta la hora de cenar que es a las nueve. Después tiempo libre hasta la hora de acostarse, once de la noche.

Los principales objetivos se realizan por meses y entre ellos, cabe destacar los siguientes: "Antes de entrar en una clase, llamo"; "El material es para usarlo, no para estropearlo"; "Hablar no es dar voces"; "Pido las cosas por favor y doy las gracias"; "A mi lado hay compañeros trabajando, no debo interrumpirlos", y "Sé perder".

En cuanto a fiestas de fin de curso, el año pasado se volvió a realizar a La Cabrera, pueblo de la provincia de Guadalajara, en donde se entregó una placa al alcalde en agradecimiento por la extraordinaria acogida que les prestó.

### 110 ALUMNOS

El número total de alumnos el 31 de agosto de 1981 era de 110, estando 83 internos y 27 en situación de mediopensionistas. Mayores de dieciocho años había quince, siendo los más pequeños, cuatro en total, de nueve años. En cuanto a su procedencia, 27 eran de Guadalajara

capital, 26 de la provincia y 57 de otras provincias de nuestro país. Durante todo el curso, se mantuvieron contactos con las familias de los alumnos, personalmente en los casos posibles y por carta en los demás.

En relación con la situación familiar, 77 alumnos cuentan con una familia completa, dieciocho son huérfanos de padre, diez de madre y cinco de ambos. Entre los diversos proyectos se encuentra como objetivo fundamental la puesta en marcha de una Granja Ocupacional y Residencia, para lo que se realizaron diversas gestiones, entre ellas, la búsqueda de un terreno, que fue concedido por el Ayuntamiento de Guadalajara, visitas al subdi-

rector general del INAS, así como al director provincial del INSERSO y al gerente del Patronato de Asistencia al Minusválido en Guadalajara.

Dentro del servicio médico, 103 alumnos, clasificados por diferentes especialidades, fueron atendidos en consulta diaria, además del reconocimiento anual que se practicó a todos ellos. Asimismo, mediante gestión de la APA fueron incluidos en el Padrón de la Beneficencia Muni-

cipal siete alumnos que carecen de familia y, en consecuencia, de Seguridad Social, mediante acuerdo de la Comisión Municipal Permanente del Ayuntamiento de Guadalajara, con fecha 15 de abril de 1981.

En cuanto al servicio de psicología, una vez realizado el estudio de todos los alumnos, y dentro de tipos de deficiencia, se observó que 88 padecían deficiencia mental solamente, ocho DM y mongolismo, uno DM y epilepsia leve, tres DM y problemas motóricos, 9 DM y problemas de carácter y uno DM e hipoacusia.

Los servicios educativos cuentan con once profesores especializados en pedagogía tera-

peútica y la media de asistencia ha clase ha sido elevada, con un porcentaje de un 92,6 por 100. Cabe destacar aquí, una charla y actuación de mimo y sus posibilidades terapéuticas. A la charla asistieron los profesores del centro y a la actuación, todos los alumnos.

peútica y la media de asistencia ha clase ha sido elevada, con un porcentaje de un 92,6 por 100. Cabe destacar aquí, una charla y actuación de mimo y sus posibilidades terapéuticas. A la charla asistieron los profesores del centro y a la actuación, todos los alumnos.

sesiones de educación física son diarias y su objetivo es la potencia muscular, resistencia y agilidad. En el ámbito interno, se ha realizado entrenamiento de balonmano, baloncesto y atletismo, entre otros deportes y, en cuanto al ámbito externo, los alumnos han participado en diferentes campeonatos en el deporte escolar, tales como campeonatos de balonmano, voleibol, atletismo y campo a través. Un grupo de 25 alumnos asiste a clase de judo dos días a la semana, siendo abierta la inscripción. Como proyecto a largo plazo, se encuentran el participar en unos "campeonatos de atletismo en pista cubierta" a celebrar en

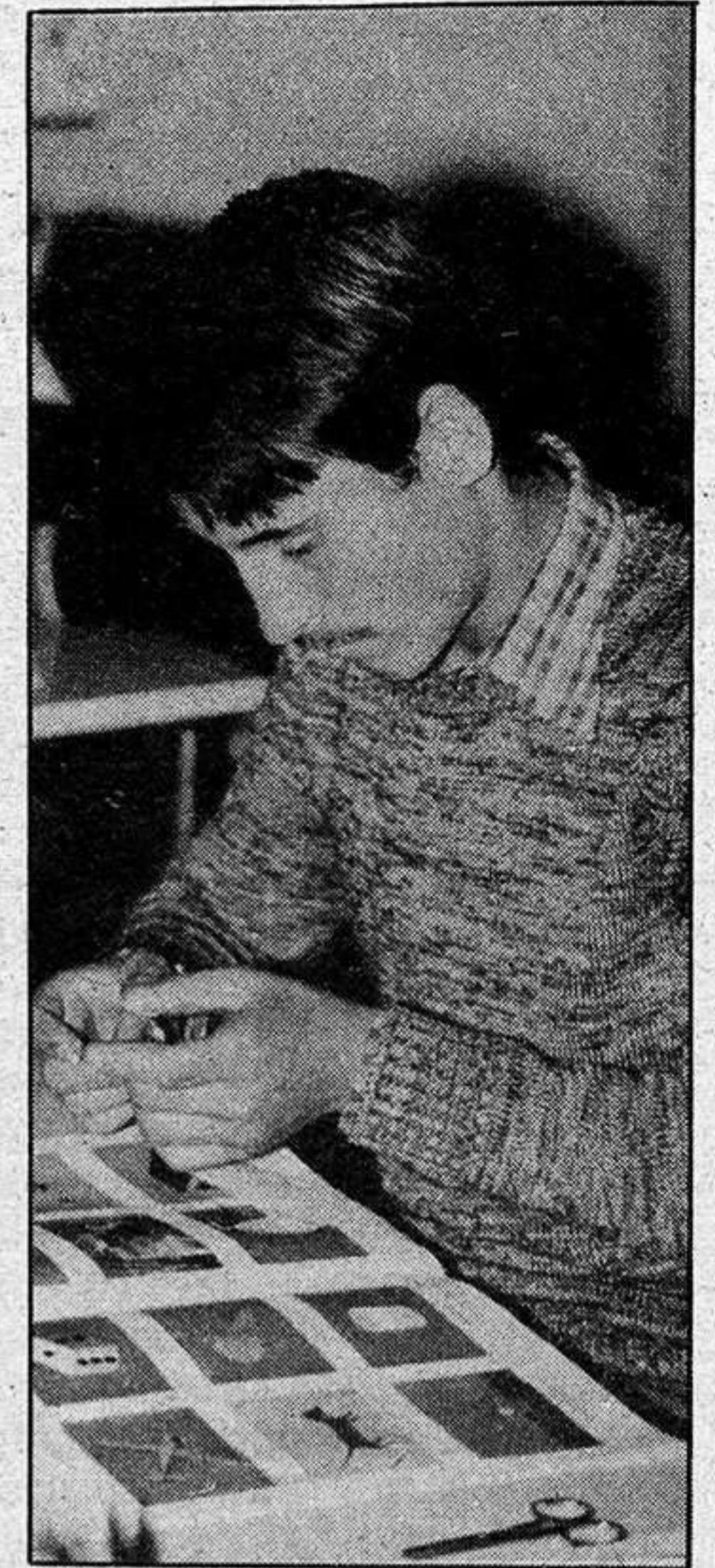
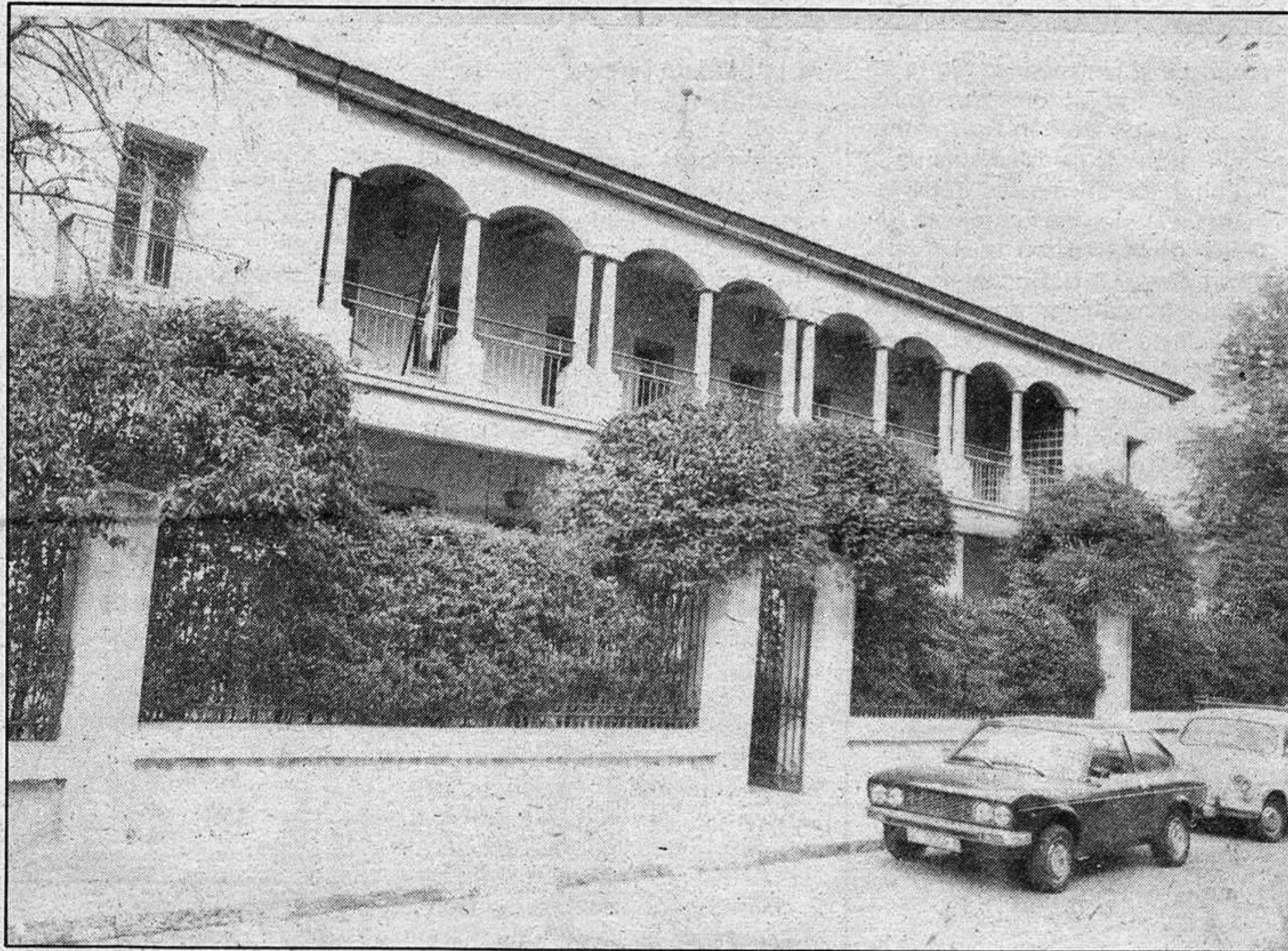

- Cuentan con servicio médico, de psicología, educativos, laborales, y residenciales y de tiempo libre

tres de bolos e iniciación al ping-pong fueron varias de las actividades diversas optativas realizadas por alumnos pequeños, siendo para mayores campeonatos de ping-pong y cinco en raya. Casi todos los lunes, martes y miércoles fueron ofrecidas programaciones cinematográficas, con diferentes programas de diversas embajadas, proyectándose también tres películas comerciales. Se han mantenido también reuniones con los alumnos para que expusieran su punto de vista sobre la trayectoria del centro. Durante el segundo trimestre, se realizó un curso de fotografía, otro de modelo de arcilla, papiroflexia y dibujo con pabillos con los alumnos pequeños. En el tercer trimestre se realizó una encuesta elaborada por los alumnos y dirigida a los mismos, sobre aspectos concretos de la vida del centro.

En cuanto a las vacaciones, los dieciséis alumnos del centro que no tienen familia pasaron sus vacaciones en el albergue de la juventud de Alicante, en el campamento de Luzaga, en el albergue juvenil de Entrepeñas y en el albergue juvenil de Mijas, Málaga. En todos los casos, estuvieron integrados con muchachos normales.

Por último, en las actividades de ocio del Patronato Provincial de Asistencia al Minusválido de Guadalajara, se participó en un curso de iniciación a la natación, otro de iniciación a los deportes de Asociación, un curso de monitores de tiempo libre y en mimo.

Como se puede observar, muchas han sido las actividades realizadas por este centro de educación especial Nuestra Señora de la Salud y en este año, según nos comentó su director, se continuará con la misma tónica.

### TRABAJANDO EN LOS TALLERES

Dentro de los servicios laborales, se encuentran seis talleres en funcionamiento, de carpintería, ajuste, electricidad, encuadernación, pretaller y ocupacional, trabajando en ellos un total de 74 alumnos. Existen además una serie de actividades complementarias, tales como artes plásticas, música y canto, y psicomotricidad, trabajando en ellos 26 alumnos.

Cinco maestros de taller, una profesora de artes plásticas y otra de música y canto componen el personal de este servicio.

Tal vez uno de los aspectos más importantes de las actividades realizadas por los alumnos del centro de educación especial Nuestra Señora de la Salud sean aquellos relativos a los servicios residenciales y de tiempo libre: El deporte es tema primordial, las

Madrid, así como en los "I Juegos Olímpicos Especiales Europeos".

En cuanto a los servicios al aire libre, destacan las marchas y paseos durante los fines de semana. Así, por ejemplo, se realizó un curso a Entrepeñas coincidiendo con la Semana Santa donde participaron 25 alumnos. También se realizó una excursión a Aragón y Cataluña, con 21 alumnos y diversas marchas por la provincia.

Dentro de las actividades culturales, bajo un plan de aprendizaje, diferentes alumnos estuvieron aprendiendo a jugar al ajedrez, damas y dominó, realizándose un campeonato en donde el ganador era el grupo y no un alumno, pretendiéndose así inculcar más conciencia de equipo entre los chicos. Entre las numerosas actividades que realizan, destacan también el periódico-mural que realizan todas las semanas con noticias exteriores y del colegio, así como las obras de mimo que preparan y las diferentes exposiciones que tienen lugar a lo largo del año, tanto de pintura, escultura o certámenes diversos. También fueron proyectadas once películas en total a lo largo del año.

Tres campeonatos de dardos,

**Creaciones**  
**ORTIZ**  
SASTRERIA A MEDIDA  
Confecciones  
finas de SEÑORA, CABALLERO y NIÑO  
Generalísimo Franco, 8 - Teléfono 213564  
GUADALAJARA



# deportes deportes deportes deportes

Difícil compromiso

## El Deportivo recibe en el Escartín al líder Parla

Luis Fernando Fernández, el nuevo entrenador del Deportivo se estrenará al frente del equipo en un encuentro comprometido por demás. El conjunto alcarreño repite esta semana en su propio terreno, frente al líder del grupo, el Parla. Sobran comentarios sobre la dificultad del encuentro, los Becerra, Alvarado y compañía se lo pondrán muy difícil a los morados.

La necesidad que tiene el conjunto alcarreño de ganar es patente y hay expectación por ver ese equipo recién salido de una crisis, se nos antoja gorda. Esperemos que los morados no defrauden y que se cumpla la tradición, entrenador nuevo victoria segura. Si hasta eso no se produce se habrán roto amarras rumbo a la regional.

Un rayo de esperanza, sin embargo, es que se haya salido de esos dieciocho puntos que tenían atrapado al equipo. El encuentro, como de costumbre, será a las 4.30 de la tarde. Noventa minutos después, decepción o esperanza. Nos inclinamos por lo último, o mejor lo deseamos. Desde luego el Parla no es invencible, al menos fue la impresión que nos causó en el encuentro de la primera vuelta.

### PRIMERA REGIONAL

El Azuqueca recibe la visita del líder Colmenar, que tan sólo ha perdido tres encuentros y posee un potencial goleador envidiable. Pintan bastos también para los de la vega, pero los alcarreños no están mal situados y necesitan esos dos puntos para aspirar a los cinco primeros lugares. Veremos si es posible que los líderes pierdan su cuarto encuentro.

### SEGUNDA REGIONAL

El Horche se desplaza a terreno del R. P. Avila, favoritos de forma clara son los locales, y es más que probable la derrota alcarreña.

Más oportunidades puede tener el Marchamalo en su desplazamiento a Velilla aunque la igualdad entre ambos hace suponer el peso específico del factor campo.

El Hogar tiene un difícil compromiso frente al líder Candeleda, las distancias entre ambos conjuntos son enormes, pero poco a poco los alcarreños salen del pozo negro y necesitan los dos puntos para afianzar su reacción.

### TERCERA REGIONAL PREFERENTE

Mención especial merece el empate del Yunquera en terreno del Camarma, lo que le sitúa en inmejorable posición para saltar definitivamente al primer lugar de la tabla, su enfrentamiento esta semana frente al Virgen de la Esperanza no deparará muchas sorpresas.

Quizá el encuentro más importante sea el del Alvera frente al Algete, ya que ambos equipos están muy igualados y aún pueden entrar en los cinco primeros puestos.

### TERCERA REGIONAL ORDINARIA

Enfrentamiento en la cumbre entre Brihuega y Cabanillas, el partido tiene carácter de final anticipada. A buen seguro quien venza tendrá mucho camino recorrido en la consecución del campeonato, más si son los briocenses que se distanciarían en cuatro puntos. Si por el contrario puntúa Cabanillas las espadas seguirán en alto, pero con la ventaja para los del Cabanillas de haber vencido en el terreno de los oponentes.

## TODOS LOS DEPORTES

### BALONCESTO

En Tercera División, el Caja recibe la visita del segundo clasificado el San Lorenzo que le sigue a los alcarreños a un solo punto. Ni que decir tiene que el partido es importantísimo y que más que nunca el Caja necesita del apoyo de su afición para lograr ese ansiado ascenso. El encuentro promete interés, emoción... y si gana el Caja prácticamente tendrá el ascenso al alcance de la mano.

En Interprovincial, el Azudense tiene una difícil salida a terreno del Estudio, en la que es muy factible que los hombres de Maseda cosechen su segunda derrota en esta fase. Más todo está por ver.

El Caja recibe la visita de

La Salle, y tras el buen papel realizado frente al Gredos, hay esperanza de que los alcarreños consigan una victoria. Su mayor hándicap reside en la irregularidad de estos jóvenes jugadores.

### BALONMANO

El Caja se desplaza a terreno del Medicina, equipo de categoría que marcha casi emparejado con los alcarreños. La salida es difícil, pero es de esperar que los hombres de Nogueira completen esta segunda vuelta con la trayectoria que vienen manteniendo. Difícil, sin embargo, parece y tendrán que sudar la camiseta, pues últimamente su juego ha bajado algo de calidad que no de tesón.

### ATLETISMO

El domingo se celebra el primer cross popular "El Volante". La salida y la llegada será en el parque de la Concordia. La prueba es para todas las categorías masculinas y femeninas, y se espera una amplia participación. La cita a las once de la mañana.

### PELOTA

Hoy comienza el campeonato provincial en la modalidad de mano parejas, denominado "III Trofeo Alcarria". Las eliminatorias se celebran simultáneamente en los frontones de Azuqueca y Guadalajara a dos vueltas. Las partidas comienzan a las cuatro de la tarde.

## Encuentros hoy

### FUTBOL-SALA

Amigos-Zoyka, 16 h. Polideportivo Municipal.  
Hispafer-Interclisa, 17,15 h. Polideportivo Municipal.  
C. Plaza-Manantiales, 18,30 h. Polideportivo Municipal.  
Ford-Bar Calleja, 19,45 h. Polideportivo Municipal.  
Konys-I. Corral, 21 h. Polideportivo Municipal.  
Taberné Philips-C.M. Bomberos, 16 h. San Roque.  
Fil-sport-Piva, 17,15 h. San Roque.  
D. Sigüenza-Salesianos, 16 h. Salesianos.  
D. Alcázar-Adepo, 17,15 h. Salesianos.  
I. Plaza-Tapicerías Gil, 16 h. Salesianos.  
Aylú-Sanjo, 17,15 h. Salesianos.  
San Francisco-El Puerto, 16 h. Salesianos.  
Spynce-Centra, 17,15 h. Salesianos.  
Interclisa-Asfain, 16,30 h. Maristas.  
Banesto-V. Cantabria, 17,45 h. Maristas.  
Mueblenares-Del Saz, 16,30 h. P. Azuqueca.  
Lusmay-Gutmon, 17,45 h. P. Azuqueca.  
Fotohenares-D. Waldo, 19 h. P. Azuqueca.  
Colgate-Optica Caren, 20,15 h. P. Azuqueca.

### BALONCESTO

#### Campeonato Provincial Minibasket

Azudense "A"-V. de la Soledad, 13 h. Colegio V. Soledad.

#### CAMPEONATOS PROVINCIALES BALONMANO

##### Infantil masculino

Seminario "B"-G. Farina, 12 h. Alvarfáñez.  
C. N. Prácticas-Santa Cruz, 11 h. Santa Cruz.

##### Infantil femenino

C. Esperanza-Santa Cruz, 10 h. Santa Cruz.  
G. Farina-Alvarfáñez, 10 h. Alvarfáñez.

##### Alevín masculino

G. Farina-Alcarria, 11 h. Alcarria.  
C. N. Prácticas "A"-C. N. Prácticas "B", 13 h. San José.

##### Cadete masculino

Ntra. Sra. Salud-Diocesano, 11 h. Ntra. Sra. Salud.  
C. N. Prácticas-G. Farina, 11 h. Alvarfáñez.

#### TORNEO PRIMAVERA VOLEIBOL

##### Alevines

Rufino "A"-Centenario, 12,30 h. Salesianos.  
Rufino "B"-Petete, 13,15 h. Salesianos.

##### Infantiles

Salesianos-Aneja "A", 10,30 h. Salesianos.  
Centenario-Arriacense, 10,30 h. Salesianos.  
Las Cruces-Agustinos, 11,30 h. Salesianos.  
Salesianos-Rufino Blanco "A", 12,30 h. Salesianos.  
Urdaneta-Zorita 82, 12,30 h. Salesianos.

#### DEPORTE ESCOLAR. INFANTIL FEMENINO

##### BALONCESTO. 1.ª Categoría

Santa Ana-Plan Sur, 10 h. Santa Ana.  
Sdo. Corazón-Niña María, 11 h. Santa Ana.  
Descansa: Santa Cruz

##### 2.ª Categoría

Niña María A-Santa Ana C, 10 h. Santa Ana.  
Santa Ana B-Santa Ana A, 11 h. Santa Ana.  
Descansa: Niña María B.

##### BALONMANO. 1.ª Categoría

Plan Sur-Alcarria, 10 h. Rufino Blanco.  
San José-Niña María, 11 h. Rufino Blanco.

##### INFANTIL MASCULINO

##### BALONMANO. 1.ª Categoría. Grupo "B"

San José-Alcarria, 12 h. Rufino Blanco.  
C. Mendoza-Maristas. Aplazado.  
Descansa: Colegio Alvarfáñez de Minaya.

##### FUTBITO. 1.ª Categoría. Grupo "A"

Seminario-Salesianos, 10 h. Cardenal Mendoza.  
San José-Santa Cruz, 11 h. Cardenal Mendoza.

##### 1.ª Categoría. Grupo "B"

Plan Sur-C. Prácticas, 12 h. Cardenal Mendoza.

##### 2.ª Categoría

Salesianos A-C. Prácticas, 10 h. San José.  
Seminario-Santa Cruz, 11 h. San José.  
Isidro Almazán-Salesianos B, 12 h. San José.



deportes deportes deportes deportes

En el concesionario "Talbot" de Guadalajara

# Presentado el nuevo "Samba"



Ayer se realizó la presentación a escala nacional y en toda la red de concesionarios del nuevo modelo de la casa Talbot, el "Samba". Tal como puede comprobarse en el concesionario alcarreño PAMSA, S.A., el "Samba" pretende cubrir un espacio en el mercado del automóvil aún no tratado por sus fabricantes. En este mercado del coche pequeño, este vehículo se presenta con un motor de aleación ligera y 1.124 c.c. que dan una potencia de 58 CV, con lo que se consigue una velocidad punta de 155 km/h. En su interior destacan los asientos con memoria, regulables, facilitando una gran comodidad, su suspensión a las cuatro ruedas tipo McPherson, la dirección de cremallera y, por sus tres metros y medio de largo, resulta de una fácil ma-

niobrabilidad.

Aunque se ha reducido en lo posible su exterior, el diseño interior es un ejemplo de aprovechamiento racional del espacio. Su capacidad de carga es ampliable hasta 610 decímetros cúbicos, abatiendo los asientos traseros. Asimismo, la economía es uno de los aspectos más tentadores del "Samba" recién presentado. En el modelo "Samba GL", el consumo se ha reducido a 5.3 litros a los 100 kilómetros, mientras que el LS usa gasolina normal.

En aspectos en teoría menos importantes, pero claramente decisivos a la hora de comprar un vehículo, el "Samba" pasa satisfactoriamente el juicio de su estética, en la línea de otros modelos de la misma casa, dando una agradable impresión.

**VENDO**  
**SOTANO (440 m<sup>2</sup>)**  
**COMERCIAL (400 m<sup>2</sup>)**

ambos con acceso directo desde la calle

Propio para Disco-pub, exposición, restaurante.

Precio interesante y a convenir

\* \* \* \*

INFORMACION: Teléfono 22 30 50

BALONCESTO

Rueda de prensa del Caja Provincial ante el partido clave de mañana

# "Necesitamos el apoyo de la afición"

Al Caja de baloncesto se le han complicado más de lo esperado las perspectivas de ascenso a Segunda División. Tras su derrota en la cancha del San Patricio por diez puntos de diferencia, las posibilidades de sus inmediatos rivales son mayores. La liguilla de ascenso, vista la clasificación y las jornadas que restan por jugar, aún no está decidida. Para tratar de explicar la situación real del equipo, el Caja Provincial convocó días pasados una rueda de prensa ante los medios de comunicación provinciales. En ella estuvieron presentes el "alma mater" del equipo, Juan Manuel Hueli, y el jefe de relaciones públicas de la entidad patrocinadora, Miguel F. Cambas.

Ante lo expuesto en la citada rueda de prensa, la opinión que aventurábamos de que el partido del próximo domingo es verdaderamente decisivo para las aspiraciones del conjunto alcarreño, se han visto totalmente confirmadas. A pesar de lo mucho que se jugarán ambos contendientes en la cancha del Pabellón Polideportivo, Juan Manuel Hueli intentó quitar algo de dramatismo al partido: "Hay que quitar la alarma y el nerviosismo reinante, ya que dependemos de nosotros mismos".

Sin embargo, tal como se ha venido desarrollando la liga en los partidos celebrados en Guadalajara, existe el temor de que el factor campo no sea todo lo influyente que sería de desear. Criterio unánime fue considerar que este año el ambiente ha sido algo frío en casa. Por ello, Juan Manuel Hueli no se cansó de solicitar de la afición su ayuda, apoyando todo lo posible a los "verdillos" el próximo domingo.

La meta que se persigue este año, y que es más que probable que al fin se alcance, es jugar con ventaja la liguilla de ascenso a la categoría superior. Esta competición dará comienzo el día 11 de abril, jugándose durante cuatro domingos. En caso de que el Caja termine la temporada manteniendo el liderato en la tabla, el primer partido se jugaría en campo ajeno. Si, por el contrario, los alcarreños finalizaran la liga ocupando el segundo puesto, el primer partido se celebraría en Guadalajara. En cualquier caso, parece lo más probable que dos de los rivales sean, por parte del otro grupo castellano, los equipos de Cajamadrid y San Agustín. En estos momentos, figura encabezando la clasificación el Cajamadrid, a tres puntos del segundo. Se da la circunstancia de que ambos conjuntos han vencido en sus enfrentamientos

de esta temporada en campo contrario. Habida cuenta que para la liguilla se contabilizan los resultados habidos en la competición, en caso de clasificarse para la liguilla de ascenso ambos, figurarán en la clasificación inicial con dos puntos.

**DIFICIL RECTA FINAL**

Hasta el final de la temporada, restan tres jornadas. El próximo

asegurada la liguilla, clasificación que no conviene al Caja Provincial.

En la siguiente jornada, los tres equipos tienen la obligación —es lo más lógico— de ganar a sus respectivos adversarios. Queda, por tanto, todo remitido a la última jornada. En ella, el Caja se enfrenta —y esperemos que sea sólo deportivamente— con el Puertollano, mientras que San Lorenzo y San Patricio lo tienen

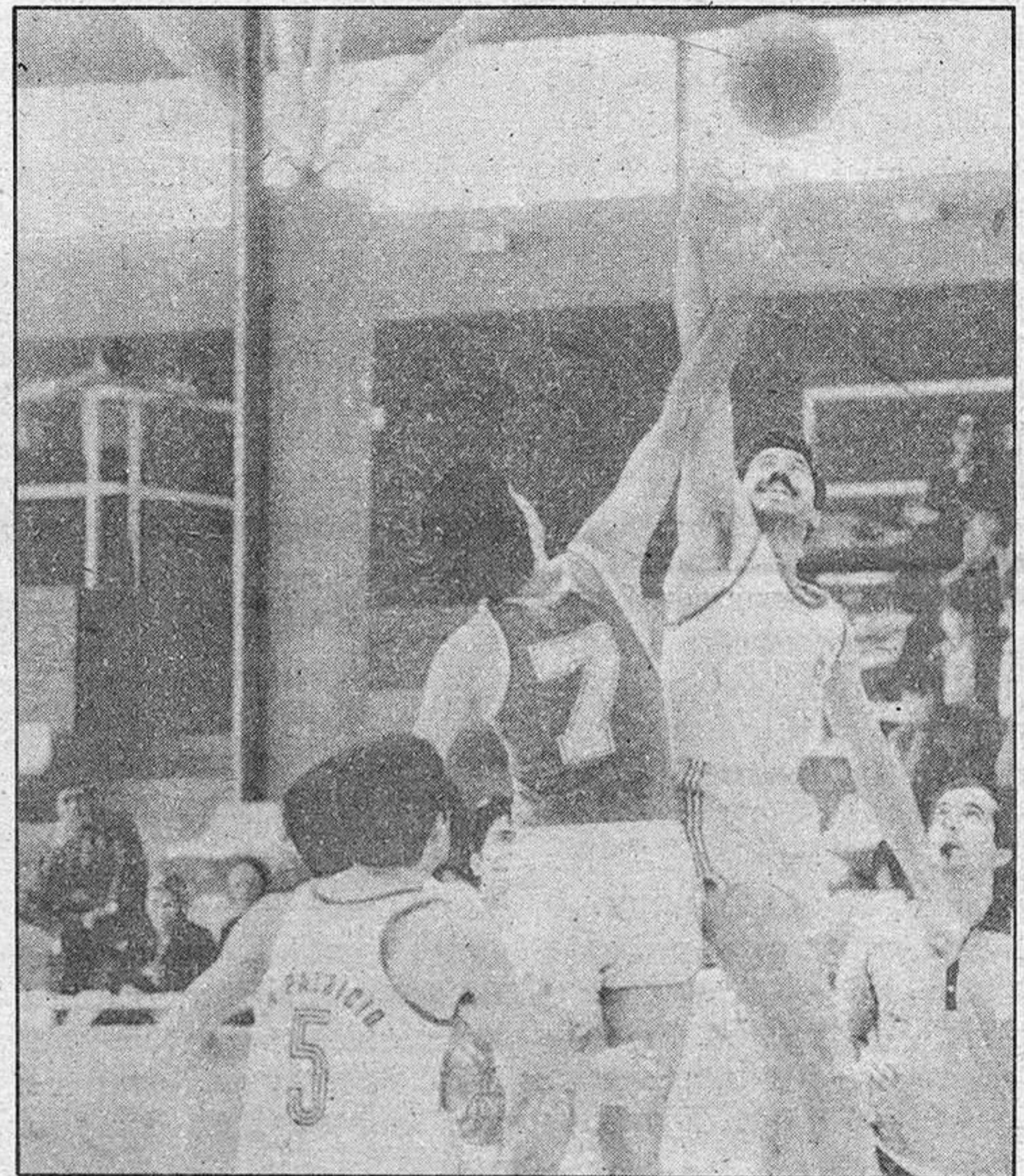

Con la derrota "verdilla" ante el San Patricio, el ascenso está aún en el aire. El domingo se aclararán las cosas

domingo comenzarán a perfilarse quiénes son los que han de jugar la promoción. Por una parte, el Caja tiene la obligación y la necesidad de ganar al San Lorenzo. En caso de que los de El Escorial llegaran a ganar y clasificarse, contarían con cuatro puntos para comenzar la disputa del ascenso, al haber salido invictos de las dos confrontaciones con el Caja, mientras que los de Guadalajara empezarán desde cero y, por tanto, con escasas posibilidades.

Haciendo uso de las matemáticas, el panorama no es lo suficientemente tranquilizador. Con una victoria el domingo ante el San Lorenzo, actualmente clasificado en segunda posición, los chicos de Hueli se pondrían con treinta puntos. San Patricio se enfrenta, por su parte, con el siempre difícil compromiso del Puertollano en tierras manchegas. Si los de la Moraleja logran vencer en su desplazamiento —y contando con la derrota del San Patricio en el pabellón alcarreño— puede decirse que tienen

mucho más fácil contra el Torrejón y el Coslada, respectivamente.

Así las cosas, todas las cábales son posibles, siempre teniendo en cuenta lo que suceda el domingo en Guadalajara y en Puertollano. Y en este punto la afición tiene mucho que decir, apoyando en estos momentos a un equipo que está en condiciones de alcanzar un viejo sueño. Sería paradójico que los nervios de la plantilla "verdilla" no fueran desterrados con el aliento de sus seguidores y de todas aquellas personas que no suelen bajar al Pabellón pero que ahora tiene la ocasión de jalar a unos colores que también son los suyos.

Hasta ahora, no se han producido lesiones en los entrenamientos, por lo que es casi seguro que el Caja Provincial disponga de todo su banquillo. Como Juan Manuel Hueli remachó: "el domingo necesitamos el apoyo de la afición".

A. G. P.





región

región

región

región

Hoy, en Manzanares, el I Congreso Regional de UCD

# Las distintas ponencias fijan la política a seguir para el desarrollo de la región

Como ya les informamos, a las diez de la mañana de hoy, dará comienzo en el Parador Nacional de Manzanares, Ciudad Real, el I Congreso Regional de UCD de Castilla-La Mancha.

En el mismo, además de la elección de los órganos regionales del partido, tendrá lugar la exposición y debates de las seis ponencias presentadas, para su posterior aprobación, si procediera. En la sesión de la mañana, se formarán seis comisiones para la discusión de las ponencias, presentándose igualmente las diferentes enmiendas, de las que solamente serán aceptadas aquellas que obtengan el apoyo de un 40 por 100 de la comisión correspondiente. Posteriormente, en la sesión de la tarde, serán expuestas las ponencias, con las enmiendas propuestas, en el pleno del congreso, para su definitiva aprobación, en su caso.

## POLITICA AGRARIA

Dada la importancia de las mismas, vamos a tratar de resumir el contenido de cada una de ellas. La relativa a la Política Agraria de la región, de la que es autor el titular del departamento de Agricultura de la Junta de Comunidades, Leopoldo Sepúlveda. Se inicia con una breve exposición de la actual situación del agro de Castilla-La Mancha, señalando la baja tecnificación y defectuosa estructura de las explotaciones agrarias, así como los graves problemas de comercialización de nuestros productos.

Las bases sobre las que hay que organizar las futuras estructuras productivas, están relacionadas con el establecimiento de un sistema de libre empresa, la creación de explotaciones viables a través de un incremento de su dimensión superficial, la supresión del binomio propio edad-explotación, así como la formación de un fondo público de tierras para agricultores jóvenes, o bien mejorar la dimensión superficial de las explotaciones y constituir las en viables.

Por otra parte, la ponencia recoge igualmente, de cara a mejorar la calidad de vida del agricultor, la imprescindible necesidad de crear los servicios necesarios, educativos, sanitarios, etc... la ubicación de industrias agrarias, modernización de las viviendas, creación de escuelas y centros de formación y perfeccionamiento, la modernización y construcción de centros asistenciales, y la mejora de la red de carreteras y ferrocarril, con la suficiente estructura de transportes.

En lo que concierne a los regadíos, es obvio que nuestra región es pobre en regadíos, por lo que éstos necesariamente deben intensificarse, allí donde económicamente sean rentables, por lo que es conveniente la actualización de la legislación en materias de aguas, la mejora de los actuales regadíos, la divulgación de los sistemas de riego, formación profesional del regante, establecimiento de comunidades de regantes y el aprovechamiento de

las aguas residuales.

Asimismo, puede considerarse de vital importancia, la defensa, protección y restauración de nuestro Patrimonio Natural, así como la investigación agraria, que supone la base del desarrollo tecnológico y posibilita el avance económico y social. En cuanto a la industrialización agraria ha de estar basada en la potencialidad productiva de la zona, la situación socioeconómica de la misma y el tipo de industria a instalar propiamente. Por último, con respecto a la comercialización, que es el caballo de batalla de toda la agricultura nacional, es preciso colocar en el mercado aquellos productos que demanden, en las mejores condiciones de calidad, y a precios que el consumidor pueda adquirirlos.

## SANIDAD REGIONAL

Pasando a la ponencia sobre la Sanidad, elaborada por el titular del departamento de la Junta de Comunidades, Juan José Pretel, el objetivo primordial de la misma reside en la medicina preventiva, por lo que en este sentido se señala que la promoción de la salud es uno de los objetivos sanitarios peor atendidos, y sobre el que se tiene que incidir especialmente, potenciando la medicina preventiva. Asimismo, debe promocionarse la educación sanitaria, estableciendo un plan que permita a la población tener una idea, aunque sea elemental, pero positiva, del concepto de la salud, todo ello puede llevarse a cabo a través de las asociaciones de padres, de vecinos, o cualquier otra organización social que pueda ser receptiva a estas inquietudes.

Por otra parte, es necesario coordinar la labor de las direcciones provinciales contra las epidemias, potenciadas igualmente con la directa intervención que en esta materia tiene que asumir el ente preautonómico. Merece asimismo una especial atención el promocionar estudios adecuados con el objeto de solucionar los problemas de sanidad alimentaria en la región, particularmente en productos como el vino, aceite, quesos, carnes, etc... Por último, tan sólo queda señalar en este aspecto, la necesidad de una asistencia social en los centros sanitarios, tanto ambulatorios como hospitales, pues este servicio completa la humanización de la asistencia, confortando al ciudadano en momentos de grave preocupación.

## EDUCACION, CULTURA Y DEPORTE

La ponencia de Educación, Cultura y Deporte, realizada por Marisol Araguete, pone de relieve la política educativa de UCD, que debe estar encaminada a la consecución de un sistema educativo basado en la igualdad y la libertad. En este sentido, ha de tenerse en cuenta que la educación es un instrumento al servicio del bien común, por lo que ésta debe ser patrimonio de

todos los españoles. La ponencia propugna igualmente un sistema educativo basado en la libertad, el pluralismo, la igualdad y la justicia.

La Enseñanza es un monopolio del Estado, de ahí que se conjugue perfectamente la coexistencia de la enseñanza pública y privada, y sobre todo en los niveles obligatorios, donde debe coexistir en términos de máxima igualdad. Asimismo, debe hacerse una realidad, la libertad de los padres o tutores para escoger el tipo de educación de sus hijos, libertad que debe basarse en la diversidad de los centros educativos; en este sentido debe profundizarse en el mantenimiento del principio de igualdad de oportunidades, con respecto a la enseñanza universitaria, la ponencia recoge la necesidad de la creación de la universidad regional, que debe estar basada en unos criterios racionales, científicos y objetivos.

En relación al Deporte, UCD entiende la elevación del nivel deportivo como signo de progreso y, por lo tanto, debe integrarse la educación físico-deportiva en la política educativa, sanitaria, cultural y social. En este aspecto la ponencia reitera su total acuerdo con la Ley General de la Cultura Física y del Deporte, y su posterior desarrollo, en función de las transferencias que pasarán a la

Junta de Comunidades podrá realizarse una política acorde con estos principios.

## POLITICA DE EMPLEO

En lo concerniente a la ponencia de Trabajo, Empleo y Acción Social, elaboradas por José Luis Ribas, tras realizar una exposición de la actual situación laboral de la región, pone de relieve la necesidad de una política coordinada de empleo, en la que intervengan los responsables de la Administración, juntamente con los regionales. Es importante en este sentido, el desarrollo de una política de fomento del empleo, así como la coordinación entre la formación profesional y la realización de prácticas en empresas privadas e, incluso, la potenciación al máximo del cooperativismo que es una medida eficaz de creación de puestos de trabajo.

En relación a la Acción Social el principio rector básico ha de dirigirse hacia una concienciación de la sociedad, que paulatinamente fortalezca el tejido social y cree el ámbito adecuado para la integración final de los sectores menos favorecidos.

## DESARROLLO ECONOMICO REGIONAL

El titular del departamento de

Asuntos Económicos, Agustín de Grandes, ha realizado una ponencia sobre el Desarrollo Económico Regional en la que pone de manifiesto, desde el punto de vista industrial, la necesidad de apoyar incondicionalmente a las PYMES, impulsar las Sociedades de Garantía Recíproca, así como la elaboración del plan de industrialización Rural-Regional. En el campo energético, Castilla-La Mancha debe perseguir la aplicación racional de las contraprestaciones, canon, recibidas como economía exportadora de energía. Por último, en áreas como el Turismo, Transportes y Comunicaciones y Comercio, es evidente que su desarrollo futuro pasa por la realización de profundas reformas estructurales, que habrán de estar canalizadas al óptimo aprovechamiento de los recursos turísticos, a la mejora de las condiciones de transitabilidad de la región, así como la preparación y formación técnica de la gestión comercial.

Finalmente, en relación con la ponencia sobre la Política Regional de UCD, elaborada por los presidentes provinciales del partido, les daremos cumplida información tras su correspondiente información en la tarde de hoy, en el pleno del Congreso Regional centrista.

C. D. V.

Gonzalo Payo, en Albacete

## "El proceso autonómico requiere el esfuerzo de toda la sociedad"

Tal y como estaba previsto, el presidente de la Junta de Comunidades castellano-manchega, Gonzalo Payo Subiza, ha girado una visita a Albacete, siendo ésta la primera de carácter institucional que realiza el presidente del ente a una provincia de la región, constituyendo así el inicio de una nueva etapa de su actividad, que continuará con sucesivas visitas a las demás provincias de la región.

La visita se inició el pasado jueves, donde Gonzalo Payo, al que acompañaba su esposa, Pilar Yubero, y los componentes del gabinete de la presidencia, fue recibido a las 18.45 horas en el límite de la provincia albaceteña, concretamente en la localidad de El Provencio, por el vicepresidente de la Junta, Salvador Motos, el consejero de Sanidad, Juan José Pretel, el consejero de Obras Públicas, Amando García Sánchez, y sus respectivas esposas. Posteriormente, se desplazaron a Barrax, patria chica del insigne pintor Benjamín Palencia, donde tuvo lugar una reunión con los alcaldes de la comarca, y en la que Domingo Castillejos, alcalde de Barrax, diría, "que ésta se había constituido en la capital

de La Mancha, pues el presidente había venido a caminar por nuestros senderos, recogiendo nuestros anhelos y legítimas aspiraciones." Finalizó con estas palabras: "es una fecha histórica por la visita institucional que ha traído aquí al presidente de la región."

Por su parte, Gonzalo Payo comunicó a los presentes que había querido venir al mencionado pueblo albaceteño, de características similares al suyo, ya que una de las cosas más importantes que tiene esta nueva forma de gobierno, es precisamente que los políticos somos hombres apegados a la tierra.

Asimismo, diría que el acercamiento de la Administración a los administrados es una realidad absolutamente eficaz. Señaló como imprescindible la necesidad de mejorar las condiciones de vida de los pueblos castellano-manchegos, a fin de dignificarlos, para evitar la marcha de los jóvenes a otros centros urbanos, "a esta tarea os convoco a todos los alcaldes, para que continuéis con la labor que venís desarrollando hasta ahora".

Una vez finalizada la reunión

con los alcaldes, Gonzalo Payo y los acompañantes, se dirigieron a Albacete, donde fueron recibidos en la sede del Gobierno Civil, por su titular, Eliseo Labara Gros, que a su vez estaba acompañado por los directores provinciales, comisario jefe de Albacete y por el secretario general del Gobierno Civil. Tras la presentación del presidente de la Junta, se reunió con todos ellos para tener un amplio cambio de impresiones sobre la situación de la provincia. Gonzalo Payo hizo una amplia exposición del significado del proceso autonómico en España, convocando a todos los presentes para esta tarea común de realizar la transformación del estado sin traumas, solicitando la colaboración de todos, ya que el proceso autonómico no es cosa de un solo partido, si no del esfuerzo de toda la sociedad.

En el día de ayer, Gonzalo Payo continuó su visita a Albacete, realizando un breve recorrido por las sedes del ente preautonómico, pues en esta ciudad están ubicadas las consejerías de Sanidad, Obras Públicas y Urbanismo, así como la vicepresidencia de la Junta, que ostenta Salvador Motos.



nacional

nacional

nacional

nacional

# Temas de hoy

• **PEREZ LLORCA EN MARRUECOS PARA TRATAR EL ACUERDO PESQUERO.** El ministro de Asuntos Exteriores, José Pedro Pérez Llorca, viajó ayer a Marruecos para tratar en otros temas la renovación del acuerdo pesquero hispano-marroquí.

Según manifestaba el propio ministro el convenio ha funcionado de una manera satisfactoria para ambas partes "y no veo que pudieran surgir problemas para que en este y en otros temas de cooperación, llegáramos a acuerdos para mantener esta cooperación".

La presencia de Miguel Aldasoro, subsecretario de Pesca en la delegación que acompaña al ministro Pérez Llorca en esta visita oficial a Marruecos confirmaba la importancia que el tema pesquero iba a tener en las conversaciones.

Este acuerdo firmado hace un año entre Rabat y Madrid, concluye dentro de veinte días y de él depende la subsistencia de toda la flota pesquera andaluza.

Pérez Llorca a su llegada al aeropuerto de Rabat explicaba el motivo de su visita diciendo que su objetivo era abordar el conjunto de las relaciones de cooperación hispano-marroquí, relaciones que se extienden a muchos campos. "La presencia del señor Aldasoro —dijo el ministro— es para un posible asesoramiento".

Por su parte el ministro de Exteriores marroquí no quiso comprometerse en relación con la posibilidad de que el nuevo acuerdo pesquero para el que Madrid pide dos años de duración, estará firmado antes de finales de este mes aunque se mostró optimista.

• **AVANCES EN LA NEGOCIACION CON LA COMUNIDAD.** Raimundo Bassols, secretario de estado para las relaciones con la Comunidad Europea, llegó ayer a Bruselas acompañado del secretario general de la Secretaría de Estado. Ambos se reunieron en una sesión de trabajo con el embajador español ante la CEE, el jefe adjunto de la misión española y equipo de expertos españoles en la conferencia negociadora para la adhesión a las comunidades europeas.

Esta reunión tenía por objeto preparar la posición que deberá adoptar la delegación española en la próxima sesión negociadora a nivel ministerial que tendrá lugar el 22 de marzo y en la que se prevé, en principio por las dos partes, la conclusión definitiva del conjunto de los seis primeros capítulos de los que quince de los que consta la negociación para la adhesión de España al Mercado Común.

Estos seis capítulos son, la política regional, la armonización de legislaciones, el derecho de establecimiento y libre prestación de servicios, las cuestiones económicas y financieras, los transportes y los movimientos de capitales.

• **DEVOLUCION DE CREDENCIALES A DIARIO 16.** Continuaban ayer las gestiones para la devolución de las credenciales a Diario 16 y a su director Pedro J. Ramírez. Quien manifestaba que habían conocido las

informaciones de agencia en las que se decía que se podría producir la devolución de las credenciales y "nuestra posición ha sido una posición de expectativa. Desde el principio —añadió— hemos acatado respetuosamente la decisión del tribunal que decretó la suspensión de nuestra credencial al margen de que hallamos podido discrepar en alguno de estos aspectos. Estas siguen siendo nuestra posición cuando conozcamos con detalle la decisión del tribunal, podremos añadir algo".

• **COMISION GENERAL DE SUBSECRETARIO.** La comisión general de subsecretarios estudió ayer un proyecto que desarrolla diversos aspectos que regulan la ley del mercado hipotecario, la comisión se reunió ayer con carácter extraordinario dado que el Consejo de Ministros ha sido convocado para el miércoles día 17, debido al viaje oficial del presidente Calvo Sotelo a Italia.

Otros temas estudiados fueron, una propuesta de sanción de cinco millones de pesetas a los organizadores del homenaje a Telesforo Monzón, esta sanción que propone el Ministerio del Interior, es una ampliación de la multa de 500.000 pesetas impuesta por el Gobierno Civil de Guipúzcoa. La comisión de subsecretarios abordó también el proyecto de Ley de Enjuiciamiento Criminal, inversiones extranjeras por valor de 4.000 millones de pesetas y el nuevo reglamento de ingreso en la escuela diplomática.

• **PRIORIDADES LEGISLATIVAS DEL GOBIERNO EN EL CONGRESO.** El Gobierno ha remitido al Congreso de los Diputados, las prioridades legislativas de cara al presente período legislativo elaboradas en base a las que en su día elaboró el grupo parlamentario centrista.

Entre estas prioridades se encuentran las siguientes: la Ley Orgánica del Poder Judicial, la de reforma del Procedimiento Administrativo y la de bases de la Administración Local.

• **HUELGA EN LOS GRANDES ALMACENES.** A primeras horas de la mañana de ayer se inició la huelga de los trabajadores de grandes almacenes a nivel nacional, convocada por UGT y CC.OO., en apoyo del convenio colectivo del sector. Los datos sobre este paro son contrapuestos según fuentes de la patronal o de las centrales sindicales. Según UGT, la incidencia de la huelga es grande en algunas capitales. Por su parte los empresarios minimizan las consecuencias del paro.

• **NUEVAS TARIFAS POSTALES PARA LA PRENSA.** A partir de hoy sábado quedaron modificadas las tarifas postales correspondientes al envío de periódicos o impresos, así como las sobretasas por envío aéreo, según establece un Real Decreto de la Presidencia del Gobierno que ayer publicaba el Boletín Oficial del Estado.

Para los periódicos e impresos enviados por sus editores la tasa por vía aérea dentro del territorio nacional será de 70 céntimos por

cada 25 gramos o fracción y para los demás envíos dicha sobretasa será de 2 pesetas por cada 25 gramos o fracción.

• **NEGOCIACIONES SOBRE EL FUTURO DE LEMONIZ.** Después de larga sesión del jueves de la que no se obtuvo in-

formación oficial, ayer se reunieron de nuevo los representantes de la Administración Central y del gobierno vasco sin que hasta el momento de redactar esta información se haya proporcionado información alguna de la marcha de las negociaciones. Según todos los indi-

cios las negociaciones continuaban durante todo el día de hoy.

Hay que recordar que estas negociaciones que se vienen manteniendo pretenden la creación de una sociedad pública vasca que se encargaría de gestionar la central nuclear de Lemóniz.

## Llene de primavera su hogar

La Caja regala plantas

Los días 15-16-17 y 18 de Marzo



Ingresos desde 10.000 pts.: una planta  
Ingresos desde 25.000 pts.: tres plantas

**CAJA DE AHORROS DE ZARAGOZA ARAGON Y RIOJA**

LOS CLIENTES, QUE TENGAN LA NOMINA DOMICILIADA, TENDRAN DERECHO AL REGALO DE UNA PLANTA Y DEBERAN PASAR POR SU OFICINA, UNICAMENTE LOS DIAS DE PROMOCION, 15, 16, 17 Y 18 DE MARZO





# tve

## PROGRAMACIONES

Sábado, 13 de marzo

### HOY

#### PRIMERA CADENA

10 15 Carta de ajuste  
 10 29 Apertura y presentación  
 10 30 Pista libre  
 12 30 Concierto  
 13 30 Sedes del Mundial "Alicante"  
 14 00 Revista de toros  
 14 30 Parlamento  
 15 00 Noticias

15 35 Fútbol en acción  
 16 05 Primera sesión "Tarán en Nueva York"  
 17 30 Dibujos animados  
 18 00 Erase una vez el espacio  
 18 30 Aplauso  
 19 30 Bla, bla, bla  
 20 00 Las tribulaciones del juez Franklin  
 20 30 Charlot "El vagabundo"  
 21 00 Noticias  
 21 20 Informe semanal  
 22 20 Sábado cine "Las águilas azules"  
 01 00 Últimas noticias

01 10 Despedida y cierre

#### SEGUNDA CADENA

15 15 Carta de ajuste.  
 15 28 Apertura y presentación.  
 15 30 Spiderman  
 15 55 Fútbol  
 18 00 Patinaje artístico.  
 19 00 Diario de viaje con André Malraux.  
 20 00 Estrenos TV. "Los muertos no pueden hablar".  
 21 55 Teatro Real  
 24 00 Despedida y cierre.

Policia	091
Comisaria de Policia	22 51 11
Gobierno Civil	22 52 61
Policia Nacional	22 02 41
Policia Municipal	21 10 09
Guardia Civil	22 31 58
Guardia Civil de Trafico	22 16 90
Ambulatorio de la S. S.	21 17 68
Residencia de la S. S.	22 88 00
Casa de Socorro	21 24 40
Cruz Roja	22 17 88
Donantes de Sangre	22 43 43
Bomberos	21 20 80
Taxis	21 22 45
Ayuda mecánica permanente en carretera	22 11 00
Oficina de información municipal	21 31 02

### Horario de trenes

Guadalajara-Sigüenza				Sigüenza-Guadalajara			
6.58	9.14	11.37	12.04	5.53	7.20	8.44	12.59
14.21	16.04	19.36	21.02	14.24	16.30	17.38	20.08
21.26	21.24						

Domingos y festivos, Sigüenza-Madrid (Atocha), a las 19.06

Guadalajara-Madrid				Madrid (Atocha)-Guadalajara			
5.35	6.10 (1)	6.30	6.40 (1)	5.43 (1)	5.53 (1)	6.05	6.33
6.59 (1)	7.14	7.25 (1)	7.50	6.53 (1)	7.05	7.36	7.50 (1)
8.30	8.50	9.29	9.54	8.02	8.53	9.33	9.53
10.35	11.05	11.35	12.00	10.58	11.48	12.18	12.53
12.40	13.10	13.40	14.09	13.28	13.56	14.25	14.48
14.35	15.00	15.35	16.05	15.16	15.33	15.53	16.38
16.35	17.05	17.40	18.20	17.18	17.38	18.03	18.25
18.40	18.56	19.40	19.55	18.53 (2)	19.15	19.36	19.52
20.26	20.30	20.50	21.30	20.13	20.33	20.51	21.25
21.55	22.10	22.34 (2)	22.45	22.02	22.48	23.20	

(1) Laborables. (2) Semidirecto.

### Autocares de línea

**Empresa Flora Villa, S. A.**  
 Madrid-Trillo-Zaorejas-Saelices de la Sal: 8.45 y 15 horas.  
 Guadalajara-Trillo: 10 y 16.10 horas.  
 Guadalajara-Brihuega: 13.30 y 19.30 horas.

**Empresa Continental**  
 Guadalajara-Madrid: 10, 14.30 y 18.15 horas.  
 Madrid-Guadalajara: 7.30, 13.15 y 15 horas.  
 Madrid-Guadalajara-Jadraque-Soria: 8.45 y 16 horas.  
 Soria-Jadraque-Guadalajara-Madrid: 10.30 y 15.30 horas.

**Empresa Samar**  
 Madrid-Guadalajara-Molina de Aragón-Teruel: 7.45 y 15 horas.  
 Llegan a Guadalajara a las 8.45 y 16 horas.  
 Llegan a Molina de Aragón a las 17.45 horas.  
 Teruel-Molina de Aragón-Guadalajara-Madrid: 8 y 14.30 horas.  
 Llegan a Molina de Aragón a las 9.45 y 16.15 horas.  
 Llegan a Guadalajara a las 11.45 y 18.15 horas.

**Empresa Vázquez**  
 Madrid-Guadalajara-Molina de Aragón: 14 horas.  
 Pasa por Guadalajara a las 14.50 horas.  
 Llega a Molina de Aragón a las 17.45 horas.  
 Molina de Aragón-Guadalajara-Madrid: 8.30 horas.  
 Llega a Madrid a las 12 horas.  
 A las 10 y 16.30 salen de Alcolea del Pinar hacia Sigüenza.

### Farmacias de guardia:

**HOY:** Esperanza Jiménez Artiedá. Benito Hernando, 37.  
**REFUERZO:** Milagros Gamó Cuesta. Molina de Aragón, 3.  
**MAÑANA:** Carolina Malo García. Alamián, 26.

## CUPON PRO CIEGOS: 161

### BOLETIN DE SUSCRIPCION

D. ....  
 calle ..... núm. .... piso .....

Localidad .....  
 Provincia ..... Teléfono .....

#### LA PRENSA

Se suscribe al diario **LA PRENSA** por el periodo de un .....  
 Y PRORROGABLE HASTA NUEVO AVISO.

Indique con una cruz (X) la forma en que abonará su suscripción.

Giro postal núm. .... impuesto con firma  
 fecha: .....

Cheque adjunto núm. ....

#### PRECIO DE SUSCRIPCION

Anual: 7.750  Semestral: 3.875

ENVIE ESTE BOLETIN A **LA PRENSA** Calle Mayor, 43 GUADALAJARA Tel.: 22 85 97

## PASATIEMPOS

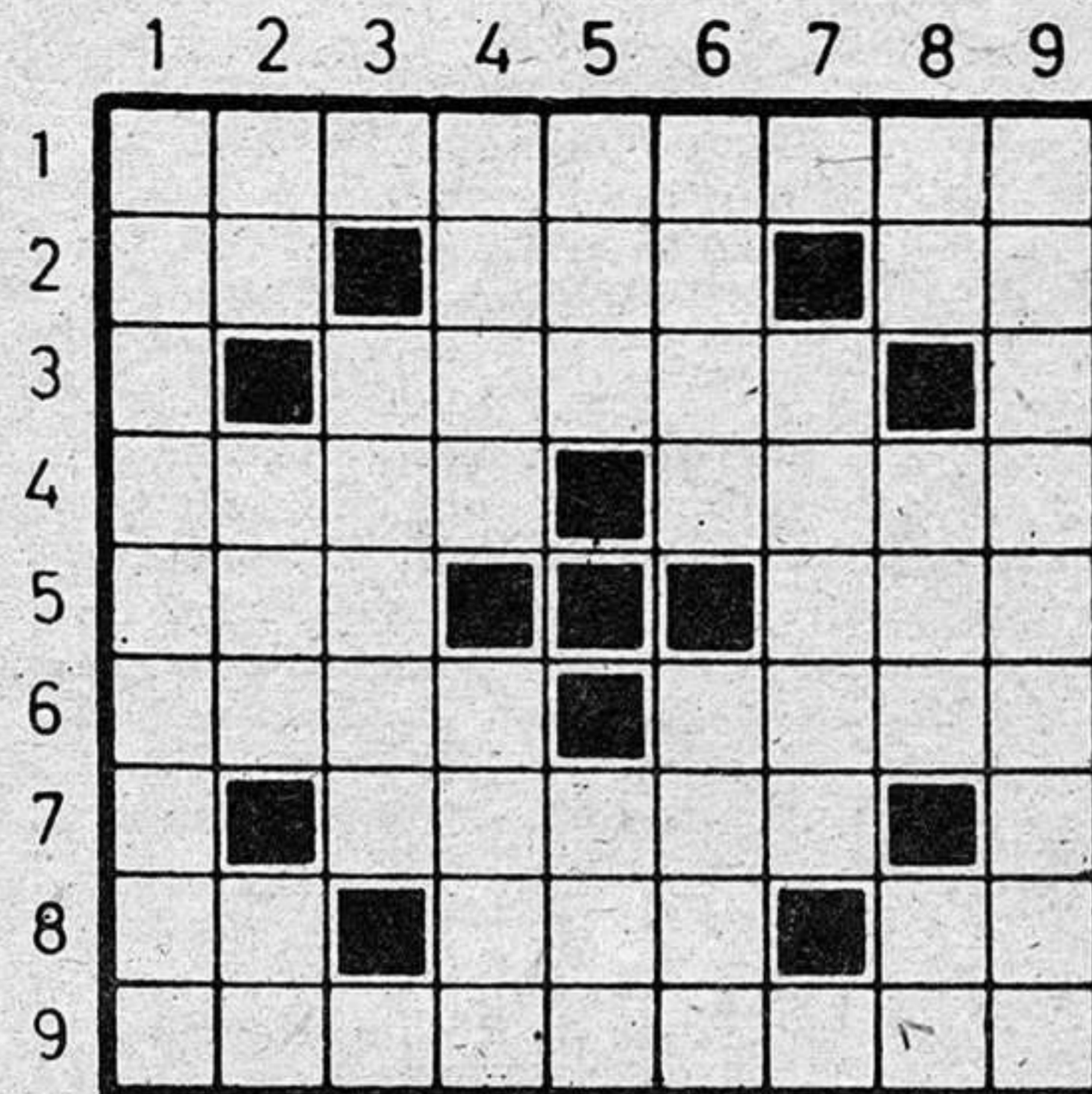

### CRUCIGRAMA.

**HORIZONTALES.** 1: Inculto, rústico. 2: Preposición inseparable. Cochinita de Honduras. Campeón. 3: Signatura correspondiente al décimonono pliego de una obra. Limpiar. Cifra romana. 4: Ave palmípeda. Extrae. 5: Pronombre demostrativo. Ponchera. 6: Remar hacia atrás. Desplume. 7: Cifra que entre los latinos significa 200. Arbusto que da hermosas flores. Letra que entre los antiguos valía 900. 8: Terminación de infinitivo. Espacio de tiempo. Nota. 9: Muy astutas.

**VERTICALES.** 1: Recelar. 2: En Méjico, frijol pequeño. Adverbio de modo. Nota. 3: Cifra romana. Remolcar una nave. Letra que en las marcas del ferrocarril indica la serie de furgones. 4: Recipiente. Obtuso y sin punta. 5: Barra que une dos ruedas. Hijo de Noé. 6: Existas. Uva desecada. 7: Letra que entre los romanos valía 150. Instrumento músico pastoril. Cifra romana. 8: Dios egipcio. Planta crucifera. Regala. 9: Triángulos que tienen los tres lados desiguales.

### JEROGLIFICO



¿Cómo limpio el coche?

### SOLUCIONES

#### A LOS PASATIEMPOS DE AYER

#### CRUCIGRAMA:

1: Cam. 2: Motas. 3: Merinos. 4: Mesas. Mis. 5: Aral. Jade. 6: Lor, Catón. 7: Saturn. 8: Soban. 9: Ros.

#### JEROGLIFICO:

Escapó Teresa.

## Cartelera

• **COLISEO LUENGO:** "Los perros de la guerra", dirigida por John Irvin. Pases a las 6.30, 8.30 y 10.30.

Es una costumbre ampliamente extendida la de dar vida en el celuloide a los "Best sellers" de mayor éxito mundial. Este es el caso de "Los perros de la guerra", novela de Frederick Forsyth de más bien escasa calidad literaria, pero con las suficientes dosis de acción y violencia como para encontrar la aceptación por parte de algunos.

• **MODERNO:** "Los antagonistas", con Peter O'Toole y Peter Strauss. Completan el reparto Barbara Carrera, Anthony Quayle y David Warner. Dirigida por Boris Segal. Pases a las 6.45 y 8.45 y 10.45. Autorizada para todos los públicos.

En este largometraje se narra la bimilenaria historia de una comunidad judía compuesta por casi un millar de hombres y mujeres que luchan durante cuatro años por la libertad. Los opresores no son otros sino la Legión romana de cinco mil hombres mandada por el general Silva (Peter O'Toole), que se enfrenta al jefe judío Eleazar (Peter Strauss).

• **IMPERIO:** "Locos de remate", con Gene Wilder y Richard Pryor. Dirigida por Sidney

Poitier. Pases a las 7.00, 8.30 y 10.30.

Avalada por su éxito taquillero en los Estados Unidos, esta película trata de hacer reír al espectador con situaciones descabelladas. El dúo de protagonistas es sobradamente conocido. Por un lado, el Gene Wilder que todos conocimos por "El jovencito Frankenstein" y el actor de color Richard Pryor.

• **CINECLUB:** Hoy, a las 8.15, última proyección de la película de Alfred Hitchcock "Sospecha", con Gary Grant y Jean Fontaine. En el salón de actos del Palacio del Infantado. Colabora la Biblioteca Provincial.

Presente este cupón en NARDOS y obtendrá, en cada consumición, un descuento de 50 pesetas.







# Victoria Vera: "Soy sorprendente"

Madrileña del Chamberí. Su nombre es Victoria, desde que nació, en gorrito de lana aprisiona su cabellera. Las gafas de sol, casi le enmascaran. Unas botas de montar por encima del bajo de los "vaqueros", afirman parte de su silueta. Es Victoria Vera. Chaquetilla blanca de lana rizada y jersey de punto de cuello vuelto completan su atuendo. En el campo, próximo a la carretera de Burgos, justo al Goloso, en compañía de algunos de sus compañeros de rodaje práctica de amazona. Primero, al paso, un trotecillo, y después un rápido y corto galope. Victoria no las tiene todas consigo. Debe ser difícil manejar al bayo. La lección termina con un terrón de azúcar ofrecido al potro con cierta frecuencia. ¡Gajes del oficio! aunque tampoco se está mal en esta mañana tibia y soledada de marzo, al aire libre, haciendo ejercicio.

—¿Qué es para tí la fama?  
—Un poco como un espacate. Estas ahí, te juzgan, y te ponen bolitas de colores y adornos. Luces o desluces lo mismo que en una vitrina, y depende mucho del decorado.  
—¿Es una sensación agradable?  
—Depende del público. Con algunos, uno se siente cómo

experimental, investigación, hasta que debuté a los dieciséis años en el Teatro de la Comedia, con el Diario de Ana Frank. Este fue mi primer papel importante como actriz profesional".

—¿Te sentías muy emocionada en aquel momento?

—Sí. Ya lo creo que estaba emocionada. Además era un papel que me encantaba.

—¿Qué significa para tí el contacto con el público a través del escenario?

—Es la mejor sensación del actor. El cine tiene magia. Hablas y te comunicas con la cámara, pero la sensación de tener ahí un público vivo que te esta siguiendo, no se puede comparar con nada. Se le siente palpar, y cómo aprueba o desaprueba lo que estás haciendo. Se establece una comunicación casi telepática, como algo mágico. En el cine el contacto es más interno y mental. El trabajo está más personalizado. Se hace, claro, con un equipo de gente con el que no siempre se tienen las mismas sensaciones, o las mismas ideas, pero es también muy interesante para el actor. Obliga a un trabajo de introversión. Al contrario que en el teatro en que todo es extroversión y orientado a comunicarte has-

## • El rey del mundo es el hombre y la reina destronada, la mujer

—No, no pienso hacerlo. No tengo ningún problema de tipo neurótico.

—De toda la experiencia profesional que tienes desde los trece años...

—Y antes, porque yo empecé a estudiar ballet a los cinco años. Creo que he estado siempre sobre un escenario.

—... te decía, ¿qué personaje has interpretado con mayor gusto? ¿Qué autor se ha adaptado mejor a tus posibilidades?

—He tenido la suerte enorme de hacer en teatro personajes fantásticos. Empecé en el Grupo Independiente con una obra de Brecht. Después hice un Shakespeare. Luego experimentos de Brotowski... Recuerdo que después de Ana Frank, un gran personaje para una actriz... interpreté la María Eugenia de "Niebla", de Unamuno, en adaptación... siempre he tenido grandes personajes, en el "Adefesio", de Alberti, en el "Ulises", de Gala, en "El cementerio de automóviles", de Arrabal, en el "Don Carlos", de Shiller, que hacia Isabel de Valois... Y hace poco, el verano pasado, Lisistrata en el teatro romano de Mérida. En teatro, he tenido unos personajes que no me ha dado el cine...

### TEATRO-CINE

—¿Puede pensarse entonces que en teatro eres una actriz más intelectual que lo que te ofrecen las posibilidades cinematográficas o televisivas?

—No sé exactamente en qué consistirá, donde está el misterio, pero siempre me han ofrecido, desde que estoy en el teatro, papeles de una gran responsabilidad. El cine no se preocupa tanto por los personajes, ni por las historias de mujeres. El teatro sí. En cine he tenido que dar una imagen que no corresponde en absoluto a mi carrera, y me tengo que plantear seriamente si sigo haciendo cine en esas condiciones, o me dedico sólo al teatro, hasta que tenga un papel en cine que interese, porque ahora, la verdad, no coincide.

—Sin embargo, estás dispuesta a hacer televisión.

—Sí, y es porque he hecho papeles que me han gustado de verdad. Judith, "Cañas y barro", "Panorama desde el Puente", de Miller... Televisión me ha dado personajes que podía interpretar, que podía sacarlos, pero en el cine no... Tampoco se dan cosas importantes a las actrices españolas en el cine.

—¿Qué imagen crees tú que

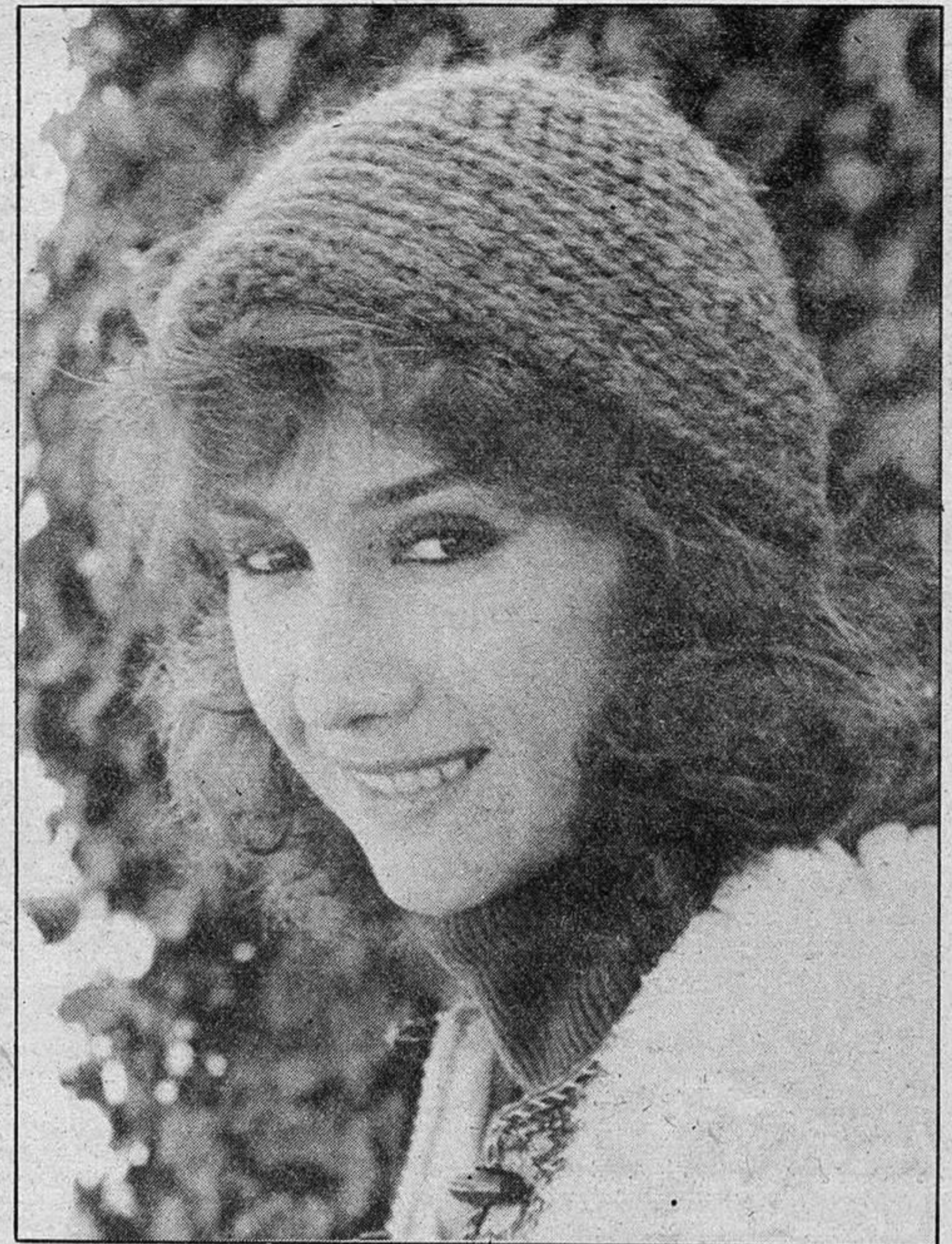

ofreces al exterior? ¿Qué piensa la gente de tí?

—No lo sé. Pienso que hay diferentes opiniones. Habrá gente que haya seguido mi carrera y me juzgue por mi trabajo. Otros habrán seguido sólo una etapa determinada de mi carrera... a otros quizá le "caiga gorda".

—¿Y te importa?

—Mientras no me agredan, no me importa. Lo que ocurre es que a veces hay gente que agrede.

### MITO

—¿Crees que eres un mito?  
—Bueno, eso no lo debo decir yo.

—En cualquier caso, ¿Crees que en España existen mitos actualmente?

—En este momento es muy difícil porque está el país muy conflictivo como para preocuparse de los mitos. Además España nunca ha sido un país que valore sus mitos ni favorezca sus mitos en su propio país. Los españoles tienden a dismitificar a los suyos antes que a mitificarlos. Leí una vez dos críticas de una misma película. El americano decía "esa actriz en sus espléndidos cuarenta años". Y el español: "Esa actriz, vieja ya..." Ahí está el tema. No se potencia a la gente, no se le ayuda... Yo creo que ese es un problema de la mentalidad y de la indiosincrasia española que tendríamos que corregir. Todavía no hemos solucionado la envidia española.

Entre las muchas cosas que atraen a Victoria Vera se encuentra la Literatura quizá no tanto como creadora sino como lectora. Desde pequeña está en contacto con el mundo de la cultura, la música clásica, los autores de siempre "empecé a leer

con el Quijote. Mi padre me enseñó a leer con Cervantes".

—¿Qué opinas de Dulcinea como personaje interpretable?

—No creo que Dulcinea sea un personaje especialmente interesante como mujer. Cervantes era un poco machista en ese sentido.

### FEMINISMO

—¿Cuál es tu posición ante la eterna y siempre nueva controversia feminista?

—Bueno, yo pienso que

- La mejor sensación: el contacto con el público.
- Hay gente que ataca
- No me gusta la "farándula"
- Me fascinan las heroínas
- El país está muy conflictivo para ocuparse de mitos

da. Es agradable que le digan lo que les ha gustado o lo que no les ha gustado. Hay otro público que se muestra más agresivo. No es cómodo, pero hay que callar y aceptarlo. En realidad, lo entiendo como una consecuencia de mi trabajo.

### VOCACION

—¿Es para eso para lo que trabajas, para el público...? ¿O quizá mejor para satisfacer tu vocación, o simplemente para ganarte la vida?

—Lo primero es la vocación. La tengo desde que soy pequeña, y se ha ido desarrollando, con trabajos cada vez más importantes y de mayor responsabilidad. Todo ello ha desembocado en una forma que asumo completamente.

Victoria Vera empezó haciendo teatro. A los trece años acudía a una escuela de Arte Dramático. "A partir de ahí empecé a trabajar en grupos independientes; tipo laboratorio, teatro

ta con el último espectador de la última fila.

—¿En televisión ocurre lo mismo que en el cine?

—Yo tengo dos experiencias muy buenas en televisión, de la época del video. Muchos actores están en contra del video. A mí me parece que es una escuela magnífica para el actor, porque se trabaja, se graba, y te ves, y te das cuenta de todo lo que estás haciendo mal. Yo aprendí muchas cosas que luego he aplicado al cine.

### PERSONAL

—¿Cómo te definirías a tí misma?

—No soy muy amiga de autodefiniciones. Soy una persona bastante sorpresiva y sorprendente. Yo misma me extraño a veces de las reacciones que puedo tener y de lo que puedo hacer sin que en ningún momento esperara que llegase a ello.

—¿Te has psicoanalizado alguna vez?

mientras no se demuestre lo contrario, el rey del mundo es el hombre y la reina destronada la mujer. Todo lo lleva y todo lo hace el hombre. Es algo que hay que aceptar. Por mucho que la mujer vaya alcanzando logros, el mundo de la economía, de la política, de los que mandan de verdad, está en manos de los hombres. Vivimos en un mundo de hombres.

—Si la mujer es destronada significa que ha sido reina en algún momento.

—Únicamente es reina cuando da a luz a los hombres. Inmediatamente pierde el cetro. No soy feminista. Este tipo de movimientos se han deteriorado y sobre todo desorbitado. La mujer debe ser mujer por encima de todo. No enfrentarse al hombre, sino convivir con él, demostrando sus cualidades.