

LA PRENSA

ALCARRENA

AÑO II • Número 253

Director: Francisco J. PEREZ DE ALMENARA

Domingo, 15 Agosto • 25 Ptas.

MATILLAS

Según el alcalde, Ignacio Gordón

EL PASO A NIVEL, TOTALMENTE DEFICIENTE, PUEDE DAR LUGAR A TRAGICOS ACCIDENTES

- No cuenta con ningún tipo de señalización ni de visibilidad y el Ayuntamiento está cansado de solicitar un paso a nivel automático
- Otro de los problemas que tiene el pueblo es el cauce del río, completamente obstruido de porquería, y que pasa por el centro de la localidad
- Pavimentación, alumbrado y diversas obras han sido llevadas a cabo en este pueblo que cuenta con poco más de 400 habitantes en invierno

(Página 2)

DEPORTES: En el Trofeo "Campiña"

(1-4) El Atlético Madrileño venció con autoridad al Azuqueca

- Tras una primera mitad descafeinada, el conjunto rojiblanco jugó con más mordiente el último período, demostrando ser el principal aspirante al triunfo final

Constituida una comisión encargada de los problemas económicos del próximo viaje del Papa a España

Presidida por monseñor Plá Gandia

(Página 10)

YUNQUERA DE HENARES

Con asistencia de más de mil personas

Se eligieron la reina de las Fiestas 1982 y sus damas

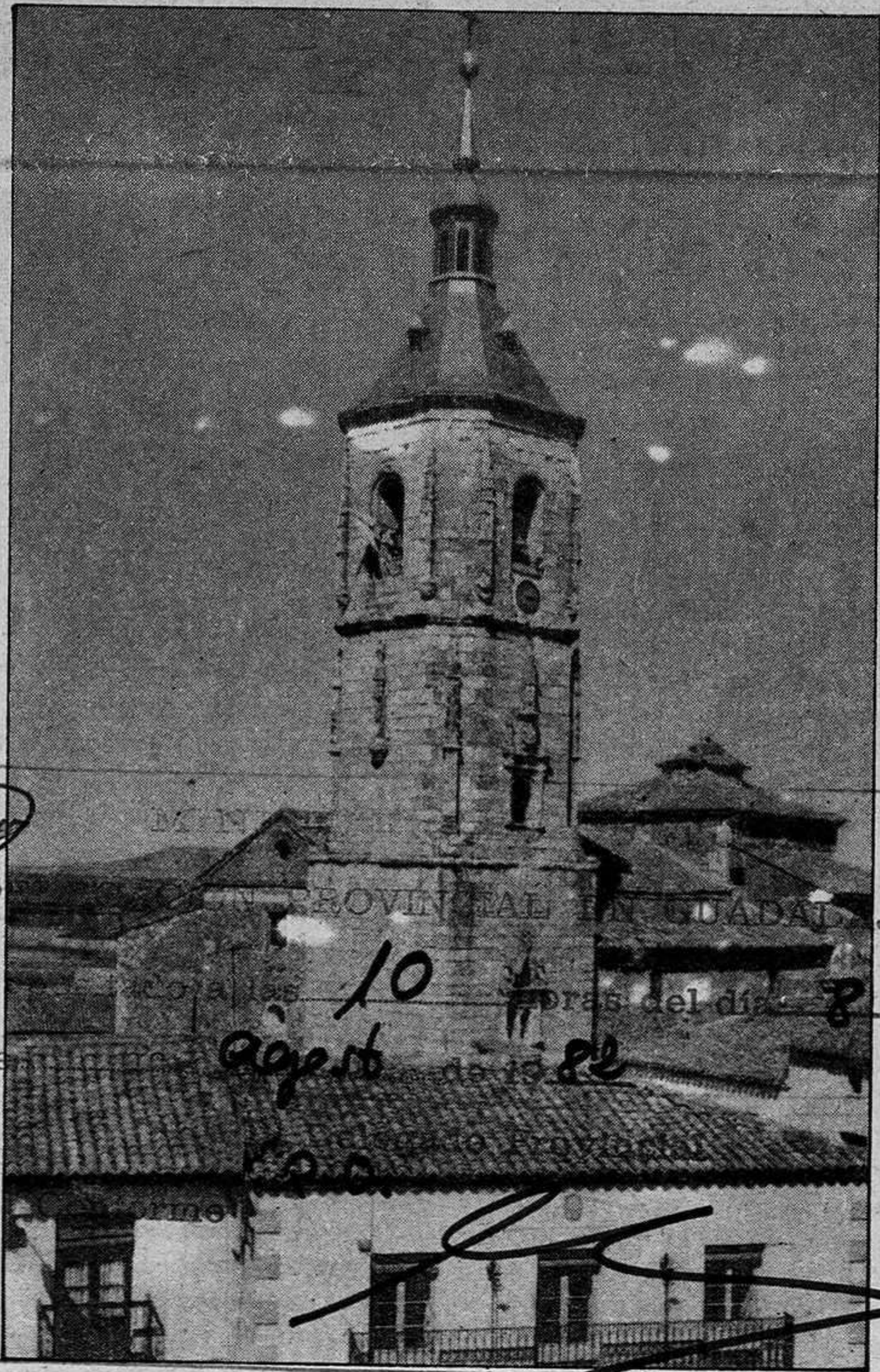

- El acto tuvo lugar en un bello marco: el patio del antiguo palacio de los Mendoza; y el título fue para la señorita María José Pérez Estremera.

(Página 3)

provincia provincia provincia provincia

MATILLAS

Según su alcalde, Ignacio Gordón

El paso a nivel, totalmente deficiente, puede dar lugar a trágicos accidentes

Por norma general, la mayoría de los pueblos de nuestra provincia cuentan con muy parecidos problemas. Sin embargo, cuando intentas profundizar en uno de ellos, el resultado consiste en hallar una serie de obras efectuadas gracias al esfuerzo del pueblo y una serie de dificultades y problemas característicos de cada localidad, pero importantes por cuanto suponen la preocupación de una zona de la provincia. Matillas puede ser un ejemplo de pueblo que ha conseguido unas mejoras importantes, pero que cuenta a su vez con una serie de problemas que están dispuestos a solucionar con la ayuda de los responsables del tema. En este sentido, hemos dialogado con el alcalde de Matillas, Ignacio Gordón Boza, directivo asimismo de la fábrica de Cemento e ingeniero técnico de Minas. Un hombre preocupado enormemente por los problemas de la localidad, que trata de vencer las dificultades solicitando, pidiendo y colaborando, aunque a veces no obtenga las respuestas para ello.

El problema principal y peliagudo de Matillas es su paso a nivel. Un paso a nivel —según las palabras del alcalde— sin visibilidad, anacrónico, manual y sin señalización alguna. Frecuentemente se producen roturas del paso y han tenido lugar numerosos accidentes no graves a causa de tan deficiente paso a nivel. Hay que tener en cuenta que por el citado paso existe abundante tráfico y circulan camiones que transportan a veces más de 300.000 toneladas de productos. El Ayuntamiento, por su parte, está cansado de pedir o bien un paso a nivel elevado, aunque les parece imposible de conseguirlo, o bien un paso automático, más factible y que se podría realizar a un mínimo coste, con lo que se evitarían futuros accidentes que bien pudieran tener unas consecuencias trágicas. Pero, hasta el momento, no han obtenido respuesta.

Este es uno de los problemas fundamentales con el que se encuentra Ignacio Gordón, pero no es el único. El cauce del río que cruza por el centro del pueblo, se en-

cuentra completamente obstruido por la porquería y, hasta el momento ningún organismo oficial competente se ha dignado solucionar el tema, que puede llegar a ser causa de futuras epidemias e inundación segura de las casas de la zona, en el momento en que se produzca una subida de aguas.

NUMEROSAS OBRAS FINALIZADAS

Por otra parte, en cuanto a obras de mejora, Ignacio Gordón nos informó que próximamente finalizarán la pavimentación del pueblo, comenzándose esta semana la última parte de la primera fase, con lo que el pueblo quedará pavimentado en un 95 por 100, donde se incluye el hormigado en las calles y las aceras. El alumbrado del pueblo fue inaugurado en la Fiesta Mayor del pueblo. Un pueblo que cuenta con poco más de trescientos habitantes en invierno, pasando de setecientos en verano.

Asimismo se están efectuando sondeos para captación de agua. Actualmente Matillas sufre serias restricciones, con un resultado de un gasto económico importante a causa de los motores y de los fusibles, que saltan a la mínima tormenta. Parece ser que se ha encontrado gran cantidad de agua, por lo que en breve espacio de tiempo, se realizará un sondeo de sesenta metros de profundidad aproximadamente. Si realmente existiese agua suficiente, se pasaría al circuito de red general de abastecimiento, calculándose que a final de septiembre se finalice la obra y quede Matillas totalmente abastecida.

Otra importante obra a realizar son cuarenta viviendas sociales que, según el MOPU se encuentran a punto de salir a subasta para comenzar la obra, y que serán construidas en un terreno cedido por el Ayuntamiento. Dichas viviendas serán destinadas exclusivamente para jubilados, juventud, quedando el resto para trabajadores tanto del campo, como de RENFE y de la fábrica de cemento que actualmente viven en viviendas inadecuadas. Hasta el momento, las peticiones solicita-

das desbordan el número de viviendas.

En cuanto a la carretera comarcal, esta ha sido reparada por el MOPU, aunque han quedado algunas deficiencias, tales como baches, que, según el alcalde, sería conveniente de arreglar antes de que empeoren. También está previsto arreglar el cerramiento de la iglesia de Matillas, estando a la espera del visto bueno y ayuda de la Diputación Provincial. Como se sabe, Matillas cuenta con estación de tren y en ella se están realizando obras de adecentamiento, desde el arreglo de aparcamientos, alumbrado, ajardinado, aceras y cerramiento, hasta el arreglo de la propia estación. Estas obras se han conseguido a iniciativa del gobernador civil, diputado y alcalde de Matillas.

A pesar de que la mayoría de los pueblos de nuestra provincia cuentan con frontón, Matillas puede ser una excepción, pero no por mucho tiempo, ya que ha sido aprobada su obra por la Diputación. El alcalde de Matillas nos explicó que todas las obras que se están realizando se podrán llevar a cabo si la Diputación les ayuda, tal y como prometió el diputado de la zona, Antonio Domínguez en su día ante autoridades provinciales, pueblo de Matillas y medios de comunicación provinciales. De no ser así, todas estas obras, en su mayoría necesarias, quedarían sin poder realizarse.

Ignacio Gordón es también directivo de la Fábrica de Cementos Especiales El León-Asland, ubicada en esta localidad, en donde actualmente trabajan alrededor de 140 personas, la mayoría de la zona, tanto de Matillas como de Bujalaro, Mandayona, Jadraque, Senalejas Torre, Senalejas Padrastró, Villaseca, Castejón de Henares, etc. La fábrica pasa actualmente por un período de crisis, debido al paro en el mercado interior, pero está funcionando con normalidad, procurando vender la menor cantidad de polvo al exterior. En este sentido, la dirección de la fábrica y directivos están concienciados de evitar la polución y se están tomando medidas a corto y medio plazo para ello.

ANA A.

ATIENZA

AMBIENTE DE FIESTAS

Se dice que las fiestas hacen olvidar penas, pero hay penas que no se pueden olvidar por mucho ruido de tambor y vino que entre en el cuerpo. Atienza celebró ayer las fiestas del barrio de San Gil, con concursos y carreras de todo tipo, con buen ambiente de música y griterío que hicieron disfrutar a la gente, y se puede decir que lo pasaron bien. Pero los problemas de falta de agua siguen, y los sondeos que se están llevando a cabo están sin termi-

nar. No creo que esto se olvidara del todo ayer. De todos modos el ambiente de fiesta en nuestra provincia continúa, y Atienza comenzará sus fiestas patronales el día 10 de septiembre. El programa está sin confeccionar todavía, pero estaremos al tanto para poder ofrecérselo en el momento en que aparezca. De todos modos, podemos adelantar que el día 22 se inaugurará la plaza de toros con una corrida de novillos todavía sin determinar.

BRIHUEGA

Recital del dúo "Candeal"

Dentro de la programación de fiestas y patrocinado por la Caja Provincial, ha tenido lugar en el recinto de la Piscina Municipal, un magnífico recital a cargo del dúo "CANDEAL" que ha entusiasmado al numerosísimo público que llenaba por completo todos los espacios hábiles.

Como quiera que la noche acompañaba en cuanto a temperatura y que este magistral dúo calienta el ambiente, el éxito no se les ha escapado. Por aquí habían desfilado "La Bullonera", "El Nuevo Mester" y otros de parecido corte, pero pensamos, dentro de nuestro limitado olfato musical, que tiene "touche" este dúo cautivando a un público ávido de revivir tiempos pretéritos portadores de un caudal folklóri-

co inagotable. Muchas de las interpretaciones fueron coreadas por el público con gran complacencia. De su variado repertorio hemos de destacar "Romance a Valladolid", "Romance de la loba parda", "Tonada de la fuente-cilla", "Raveladas", "La jota del farol" y "La jota de las flores" con la que pusieron colofón a esta animadísima noche que ellos supieron caldear como nadie.

Al final del espectáculo cambiamos unas impresiones con ellos y han prometido echar una manita para rescatar la variada gama de folklore briocense que esta población atesora desde tiempo inmemorial.

R.

Actividades del Cultural 82

La Diputación Provincial continúa con el Cultural 82 y ya ha preparado las actividades que cubrirán la semana del 16 al 22 de este mes.

CONFERENCIAS

El miércoles, día 18, en Sigüenza, Antonio Herrera Casado disertará sobre "El arte románico de Guadalajara".

El viernes, día 20, en Mandayona, José Ramón López de los Mozos, tratará el tema "Etnología de Guadalajara".

TEATRO

El grupo de teatro Botarga, representará "Pluto o la riqueza", de Aristófanes.

Sábado, 17, en Cogolludo. Jueves, 19, en Galve de Sorbe. Sábado, 20, en Hiendelaencina.

Domingo, 22, en Checa. Por su parte, el grupo de teatro de Molina de Aragón representará "Okapi", de Ana Diosdado. Viernes, 20, en Brihuega. Sábado, 21, en Cifuentes. Domingo, 22, en Sacedón.

Creaciones
ORTIZ
Confecciones **SASTRERIA A MEDIDA**
finas de SEÑORA, CABALLERO y NIÑO
Generalísimo Franco, 8 - Teléfono 213564
GUADALAJARA

provincia provincia provincia provincia

FIESTAS EN LA PROVINCIA

HOY:

- SAN ANDRES DEL REY
 - Nuestra Señora de los Remedios
- AZAÑÓN
 - Patrona
- BRIHUEGA
 - Virgen de la Peña
- CANALES DEL DUCADO
 - San Roque
- CANTALOJAS
 - Virgen de Agosto
- CÓGOLLUDO
 - Virgen de Agosto
- CONDEMIOS DE ARRIBA
 - Nuestra Señora de la Asunción
- CONGOSTRINA
 - DURON
 - Nuestra Señora de la Esperanza
- GASPUEÑA DE BORNOBA
 - HERRERIA
 - Asunción de Nuestra Señora y San Roque
- ILLANA
 - San Roque
- LUZAGA
 - San Roque
- MAZARETE
 - Virgen de las Nieves
- LA MIERLA
 - Asunción de Nuestra Señora
- MILMARCOS
 - NAVALPOTRO
 - San Roque
- NAVAS DE JADRAQUE
 - EL ORDIAL
 - San Sebastián
- PASTRANA
 - Fiestas populares
- PIQUERAS
 - Virgen de Agosto
- PRADOS REDONDOS
 - Santa Espina, Stma. Virgen y San Roque
- ROMANONES
 - Nuestra Señora de la Asunción
- RUEDA DE LA SIERRA
 - Virgen de Agosto
- SAYATON
 - San Roque
- SIGUENZA
 - San Roque
- UCEDA
 - Virgen de la Varga
- VIANA DE MONDEJAR
 - Fiestas patronales
- ZARZUELA DE JADRAQUE
 - ALOCEN
 - Cristo del Amparo
- ALIQUE
 - Cristo de la Salud
- ARMUÑA DE TAJUÑA
 - Santísimo Cristo
- BARRIOPEDRO
 - Fiestas patronales
- BELEÑA DE SORBE
 - Santa Cruz
- CENDEJAS DE LA TORRE
 - Fiesta patronal
- MANTIEL
 - Nuestra señora del Consuelo
- MORATILLA
 - OCENTEJO
 - Fiesta patronal
- PARDOS
 - REBOLLOSA DE JADRAQUE
- VALDECONCHA

YUNQUERA DE HENARES

Con la asistencia de más de mil personas

Se eligieron la Reina de las Fiestas 1982 y sus Damas de Honor



En la noche del pasado viernes tuvo lugar, en Yunquera de Henares, la elección de la Reina de las Fiestas de 1982 y de sus Damas de Honor.

Como marco para tan solemne ocasión, se preparó una verbena popular en el sitio conocido, entre los yunqueranos, con el nombre de "Palacio" y que, en verdad, no es otra cosa que parte del Palacio que la familia de los Mendoza poseía en la localidad. Concretamente todo el Palacio está dividido en varias partes; una de ellas sirve de Cuartel de la Guardia Civil (hasta que se construya el nuevo emplazamiento para la Benemérita), para escuelas nacionales y también allí está ubicada la oficina de Extensión Agraria.

El recinto es un bello lugar para esta clase de acontecimientos ya que posee una especie de soportales sujetos por columnas de un bello estilo arquitectónico y que, al estar elevados sobre el patio central, forman un magnífico escenario natural.

La hora fijada para el inicio de la fiesta era la de las 11.30 de la noche, pero las previsiones de los organizadores, en este caso la Comisión de Festejos, se vieron totalmente desbordadas y una hora antes del comienzo ya estaba todo el patio del Palacio completamente abarrotado.

Es difícil hacer un cálculo de las personas que asistieron, pero teniendo en cuenta que los habitantes de la localidad, junto con la gran cantidad de gentes que, por estas épocas, llegan a Yunquera a pasar sus vacaciones, pasan ampliamente de 2.500

personas; es presumible que los asistentes a la elección pasaran de 1.500 personas.

El ambiente en el recinto era totalmente distendido y festivo. Un conjunto musical animaba la noche (que, por cierto, era espléndida) mientras que los encargados del tema iban componiendo un jurado entre personas de diversas edades que, a la postre, serían los encargados de elegir a la Reina. Una vez formado el jurado, se procedió a leer una lista de muchachas para que subieran al estrado a luchar por el título de Reina o Dama. Realmente dentro de esta lista estaban representadas la mayoría de las muchachas de Yunquera que, con una edad determinada (entre unos catorce y veinticuatro años), tenían posibilidades de conseguir el título; pero como siempre, aunque sea sin mala intención, puede haber algún olvido, una vez que las muchachas de la lista tomaron su sitio para la elección, se invitó a todas las asistentes al acto que quisieran, a que se unieran a las ya nombradas. De hecho algunas lo hicieron.

Con cuarenta o cincuenta señoritas compitiendo fueron desfilando una a una delante del jurado que, de una manera secreta, procedió a conceder los puntos a cada una de ellas. Después de efectuado el recuento final el resultado del concurso fue el siguiente:

REINA DE LAS FIESTAS DE YUNQUERA DE HENARES 1982 María José Pérez Estremera. **DAMAS DE HONOR:** María Jesús Martín Rodríguez, Ana María Rodríguez Soto y María Isabel Puebla Bravo.

Con la elección de la Reina

y Damas de Honor se dio por finalizada la fiesta y las elegidas deben esperar a los primeros días de septiembre en donde en otra fiesta preparada, al efecto, serán proclamadas oficialmente.

EXCURSIONES PARA LA TERCERA EDAD

Dentro del lugar donde se procedió a la elección de la Reina de las Fiestas nos encontramos con el alcalde de la localidad, quien nos comentó que en el mes de septiembre se iban a organizar excursiones para los jubilados de la localidad. En principio se pensó que podría hacerse en una sola excursión, pero teniendo en cuenta que las personas de la tercera edad sobrepasan de doscientos (más que la población total de muchos pueblos de la provincia), habrá de hacerse en dos excursiones.

También se nos comentó, por parte del teniente de alcalde, que la Comisión de Festejos había comenzado a preparar las fiestas en todas sus variantes; concretamente en lo referente al tema taurino se habían tenido contactos con diversas ganaderías tales como: Victorino Martín, Sánchez, Aguirre, Sopeña, etc., con vistas a comprar las reses que se lidiarán en los festejos. El visitar estas ganaderías tiene por objeto el encontrar las condiciones más asequibles y que más ventajas ofrezcan al pueblo. No hay que olvidar que son cuatro los días de toros y que la cantidad destinada a este capítulo de la fiesta es realmente importante.

F. G. P.

HOMBRADOS

El Coto de Caza

Colabora estrechamente con el pueblo

El día 9 de agosto, tuvo lugar la Asamblea General del Coto, conforme a los estatutos. Los temas tratados fueron muy interesantes. Fue confirmada la Junta que venía funcionando a excepción del tesorero, que pasa a ser Fidel Martínez Herranz, que sustituye a Cecilio Herranz, quien ha presentado la dimisión por razones de su edad, pero que queda como asesor del Coto.

Otro punto importante es la ratificación de la cuantía de la cuota, y la confirmación de seguir colaborando con el pueblo en todo lo posible en aquellas obras que repercutan en favor de los vecinos.

Se acordó seguir efectuando gestiones, para conseguir anexionar Alcalá y el Carrascalejo, y para efectuar repoblaciones que aumenten las posibilidades de un buen Coto.

• Han pagado el importe de la máquina que trazó un camino que facilitará el desplazamiento de tractores y máquinas

A este respecto podemos informar que por parte del Ayuntamiento se ha concedido la autorización para anexionar dichos lugares, se ha dado ya la publicidad, obligatoria en el Boletín Oficial y periódicos provinciales, y se siguen los trámites para su anexión legal.

En cuanto a la repoblación, se piensa solicitar la colocación de venenos para extinción de alimañas.

I CAMPEONATO LOCAL DE CODORNIZ

Con motivo de las fiestas de San Agustín, se celebró el I Campeonato Local de Codorniz. Tomaron parte en el mismo ocho cazadores, dando como ganador a Laureano Navarro Navarro, seguido de Bienvenido Abril, hasta un total de los ocho clasificados. Pero hemos de destacar como punto importante, aparte del número de piezas conseguidas, el gran espíritu deportivo de todos los participantes.

Los hombres del Coto, haciendo caso a lo que sus Estatutos disponen en lo concerniente a colaborar con el pueblo para las obras que puedan beneficiar a los vecinos, se ha hecho el camino de debajo de la Virgen que facilita el movimiento de tractores, máquinas, etc. El importe de la máquina que hizo el trazado del mismo, ha sido abonado con fondos del Coto.

agricultura ~ ganaderia agricultura ~ ganaderia



EL CULTIVO DE LA COLZA FORRAJERA (I)

Tan importantes son los forrajes dentro de la alimentación de los animales, que en algunos casos como en vacas y ovejas, de hacen absolutamente necesarios por varias razones. Entre ellas podemos destacar que los rumiantes han de tomar una ración de volumen; las vitaminas A y D, que tanto influyen en el crecimiento y en la buena salud, los animales las reponen a través de los forrajes, lo mismo podríamos decir respecto de muchos minerales. Las raciones son más económicas cuando se pueden formar con la mayor cantidad de forrajes.

De las condiciones anteriores se desprende la gran preocupación que debe tener el ganadero por disponer de abundantes forrajes durante todo el año. Uno de los forrajes de uso tradicionales en países como Estados Unidos, Canadá, Francia, Alemania, etc., es la colza forrajera.

Esta planta es de la misma familia de los coles y los na-

bos, produce un forraje muy apetecido, en general, por todo tipo de animales, estando especialmente indicada para los rumiantes. Su valor alimenticio es muy parecido al de la alfalfa o el trebol rojo. Además de producir un excelente forraje, se puede obtener para consumirlo en invierno que es cuando más escasean.

La producción media —verde— puede calcularse en la comarca de Talavera, donde se ha ensayado su cultivo, en unos 30.000 kg/Ha. pudiendo llegar en condiciones favorables, a los 60.000 kgs/Ha. Esto es un período de poco más de dos meses, depende de la variedad sembrada y del clima.

La brevedad de su cultivo, permite hacer con tranquilidad dos cosechas en un mismo año sobre la misma tierra, e incluso más, por ejemplo: maíz forrajero—colza forrajera; después de un cultivo de alfalfa, etc., que se levantan

en octubre o antes, por ejemplo: colza forrajera —maíz forrajero; colza forrajera— y cualquier cultivo de verano como tomates, pimientos, tabaco, etc.

Su aprovechamiento puede ser segado o directamente por pastoreo. Algunas variedades tienen buena capacidad de rebrotar, por lo que pueden dar lugar a varios aprovechamientos. Esto, en ciertas zonas de los Estados Unidos, cuando la planta es sembrada en primavera para ser pastada sucesivamente hasta final del otoño, puede tener importancia. En nuestro

RENDIMIENTO DE LA COLZA FORRAJERA COMPARADA CON OTROS CULTIVOS

	T. M.	T. P. seca	T. P. dig. totales
	seca	digestible	
Colza forrajera hojas y tallos.....	15,4	3,5	12,4
Alfalfa verde media general.....	25,3	3,4	14,7
Trebol rojo media general.....	25,0	2,8	16,8
Coles enteras.....	9,4	1,9	8,1

caso, con un verano rigurosamente caluroso, prescindimos de este tipo de cultivo. De cara a tener forrajes en invierno, que es nuestro objetivo, época en la que el rebrote

se hace muy lentamente, creemos más interesante las variedades que de una sola vez y en corto período de tiempo nos den una gran cosecha, tengan, o no tengan, la pro-



Variedades	Altura media en cms.	Perspectiva produc. media en Kgs/Ha.	Otras características
BRIO	60	45.600	Si las condiciones le son favorables, alcanza hasta más de un metro de altura. Es de las comprobadas, la de mayor precocidad, siendo necesario por ello, hacer un aprovechamiento rápido para evitar el endurecimiento del tallo. De rebrote débil. Soporta temperaturas hasta -6.° C. Apta para siega y pastoreo.
TORAX	60	47.600	Sirve lo dicho para la "Brio", pero es de menos precocidad. Es de menos tallo que las anteriores, pero muy acompañado de hoja, su precocidad también es menor —ciclo medio—. Es de las más apetecidas por el ganado. Aguanta mucho tiempo en estado de roseta, por lo que su aprovechamiento puede retrasarse. De rebrote débil. Resiste temperaturas hasta -8.° C. Apta para siega y pastoreo.
TANTAL	50	53.000	
BLAKO	55	51.000	Planta de poco tallo y mucha hoja. Su producción es muy constante. Precocidad media a tardía. Rebrote regular. Aguanta las bajas temperaturas. Apta para siega y pastoreo.
KENTAN	50	57.000	Planta de poco tallo y mucha hoja, parece ser la de mayores posibilidades productivas. Es de las más apetecidas por el ganado. Su ciclo es largo. Rebrote lento. Aguanta las bajas temperaturas. Apta para siega y pastoreo.
DAISY	35	46.600	Sus hojas son más ásperas y de un verde más claro, que la hacen distinguirse de todas las demás. Es muy tierna. Permanece en estado de roseta hasta que inicia la floración. Es la que tiene la mayor capacidad de rebrote de las comprobadas. Aguanta bajas temperaturas, pero acusa cierta sensibilidad al frío. Se empleará para pastoreo. Persiste mucho tiempo en estado de roseta. Rebrote regular. Aguanta las bajas temperaturas.
RAFAL	35	35.800	De parecidas características a la RAFAL.
KID	35	34.400	

riedad de rebrotar adecuadamente.

CLIMA

Es planta que prefiere climas más bien húmedos y templados a fríos. Como dato, diremos que en igualdad de condiciones, hemos observado resentirse del hielo a los nabos, no afectándoles a ninguna de las variedades que comprobamos de colza.

No siendo que coincidan los hielos con la nascencia, o con algún período delicado, entablado, por ejemplo, las plantas resisten bastante bien las bajas temperaturas. Únicamente, cuando hay una gran diferencia entre las temperaturas máximas y mínimas, hielo por la noche y calor por el día, las plantas de algunas variedades cambian el color verde por un tono un tanto avinagrado, sin que pueda considerarse como daño. Sin embargo le perjudican los calores demasiado fuertes.

SUELO

Le van muy bien las tierras de trigo. No obstante, para esperar una buena producción, ha de sembrarse en

LZA

Ordenación de la cría de porcino extensivo

suelo fértil y profundo, sin olvidarse de hacer un correcto abonado. Los suelos impermeables, encharcadizos, por las razones que sean le van muy mal. En cuanto al pH, creemos que su óptimo está sobre pH 7. De todas formas, es planta que admite amplitud en más y en menos del neutro. La hemos visto desenvolverse normalmente en tierras donde nace espontáneamente el altramuz silvestre, que es una planta calcífuga, como igualmente, le hemos visto vegabar perfectamente en tierras bien dotadas de cal.

En la comarca de Talavera, debe disponerse de agua en el terreno para poder regar, si se hiciese necesario. Necesita un mínimo de tempero en la nascencia. Después se le debe limitar el agua, e incluso hasta hacerla pasar sed, para que profundice la raíz. Siéndole fundamental el riego, si no lloviese, para completar su desarrollo, más o menos unos 20 o 25 días antes de estar lista para aprovecharse. Hay que esmerarse bien en hacer los riegos, pues ya dijimos que los encharcamientos le van muy mal, de aquí que el riego por aspersión con un reparto uniforme del agua, resulta mejor que el riego a pie.

VARIETADES MAS ADECUADAS

En cuadro aparte mencionamos cuales son las variedades más interesantes de la colza forrajera y sus características. La altura media de las plantas ha sido tomada antes de ser visible el botón floral. La perspectiva productiva media, corresponde a los resultados de producción obtenidos, en un solo aprovechamiento, durante la campaña 81-82, según las comprobaciones efectuadas en cinco campos de una hectárea cada uno y que vienen a coincidir con las que se conocían de años anteriores. Se habla de perspectiva productiva y no de producción real, porque si bien se han hecho comprobaciones representativas, no se han tenido en cuenta los fallos de cultivo, como encharcamientos, etc., que no deben ser imputables a la planta.

Indudablemente han de existir en el comercio variedades cuyo resultado puede ser mejor, pero no hemos tenido ocasión de comprobarlas.

Agapito Ayllón Sanz
José Luis Fernández Díaz
(Agentes de SEA)

En el Boletín Oficial del Estado del pasado 29 de julio apareció publicada una orden por la que se establecían normas para la ordenación sanitaria y zootécnica de las explotaciones porcinas extensivas. Estas explotaciones, a amparo de la ley, son aquellas que cuentan con recursos naturales adecuados para su aprovechamiento por el cerdo en régimen de pastoreo organizado regionalmente durante la fase de cría, recría y cebo.

En esta orden se establece que la producción porcina en este régimen sólo podrán realizarse en las explotaciones que cuenten con la base territorial mínima que se fije como unidad de producción y que reúna determinadas condiciones. Igualmente y como apoyo a la ordenación de esta rama del sector porcino se contempla la promoción y mejora del tronco porcino ibérico, a través del Registro Especial de Reproductores de Cerdo Ibérico, y asimismo, medidas para favorecer las relaciones contractuales entre este sector de la producción y la industria específica asentada en el área de la dehesa arbolada.

Entre las normas que se establecen para esta producción destaca la inscripción como alguna de las clases de explotaciones del Registro de Explotaciones Porcinas Extensivas. La tenencia de ganado porcino en predios agrarios que no estén inscritos en el mencionado Registro, se considerará como sistema de producción intensiva y deberá someterse a los preceptos establecidos para dicha modalidad de explotación, en el decreto 2641/1971, de 13 de agosto.

A efectos de control y prevención sanitaria, la tenencia de cerdos en los núcleos rurales de población correspondiente al área geográfica que afecta esta orden, tendrá la condición de una unidad de producción global para todos los cerdos del núcleo, debiéndose cumplir las

normas y exigencias establecidas para las explotaciones porcinas de sistema intensivo en la legislación vigente.

En el Registro de Explotaciones Porcinas Extensivas comprenderá las clases de explotaciones que a continuación se detallan:

— **Explotaciones de cría:** Serán las destinadas a explotar reproductores porcinos, que tengan como objetivo la producción de lechones para la venta. Sus recursos naturales deberán cubrir, al menos, el 60 por 100 de las necesidades del ganado. Contará con instalaciones adecuadas para el proceso de reproducción y lactancia, debiendo estar construidas con materiales que permitan su eficaz desinfección y limpieza. Deberán desarrollar un programa de cubriciones y partos, con indicación de los ejemplares utilizados en la reproducción para facilitar el seguimiento del proceso productivo y realizarán las vacunaciones, desparasitaciones y prácticas sanitarias que se señalen.

— **Explotaciones de recría:** Estarán destinadas a mantener los cerdos desde el destete hasta el cebo. Sus recursos naturales serán suficientes para cubrir el 50 por 100 de las necesidades alimenticias de los animales. Las fincas que por su extensión, tengan capacidad para albergar partidas de ganado de diversa procedencia deberán contar, además de la cerca perimetral, con cercas interiores que dividan su superficie, y dispondrán asimismo de abrevaderos suficientes de forma que se pueda independizar al manejo de las partidas de ganado de las diferentes procedencias. La instalación estará preparada para poder secuestrar al ganado en caso de emergencia sanitaria.

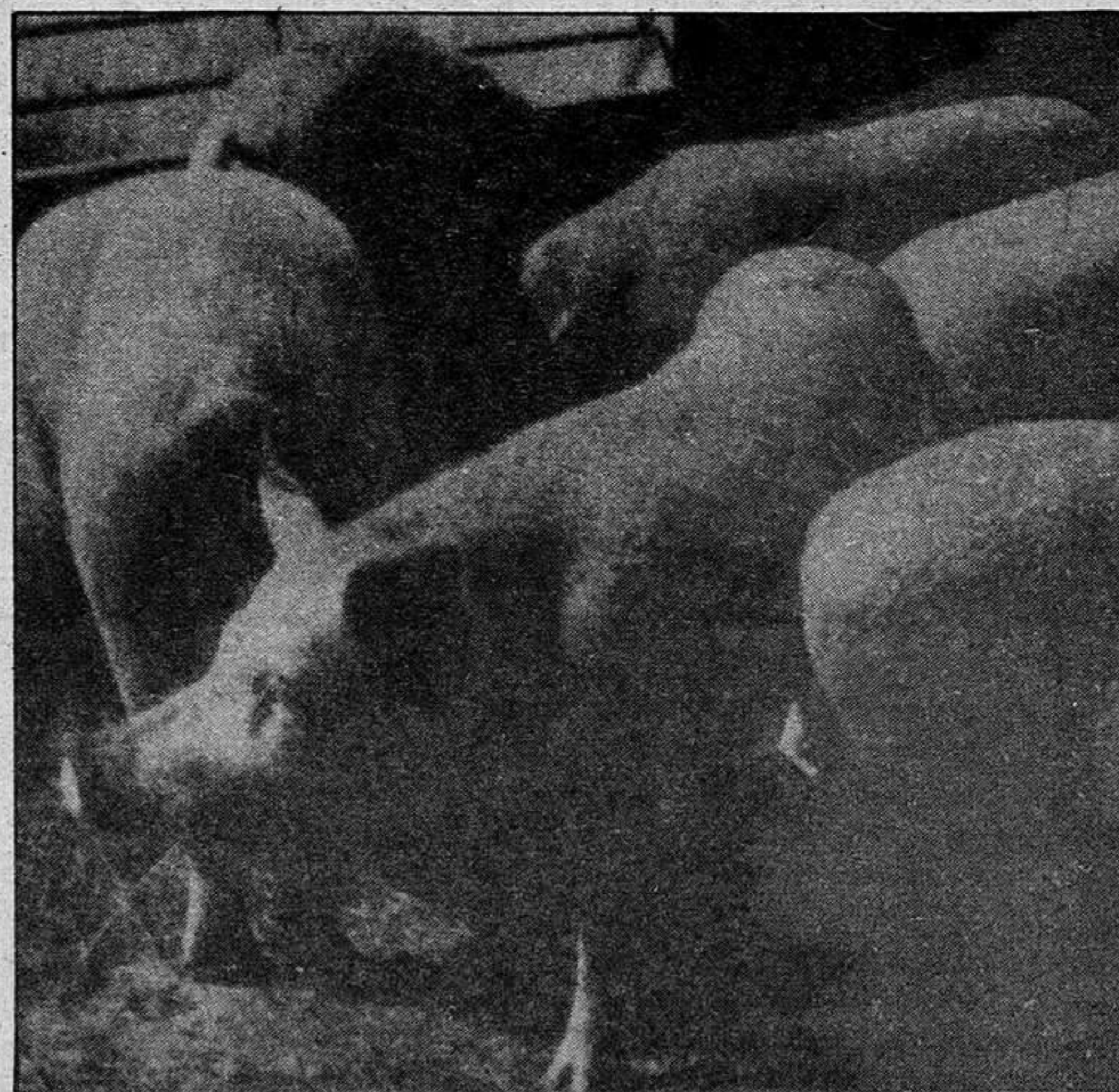

— **Explotaciones de cebo en montañera:** Serán las explotaciones que se dediquen a la producción porcina de cebo mediante el aprovechamiento

de temporada de bellota y pastos. Esta clase de explotaciones constituirán reservas para el ganado porcino, que solo podrá permanecer en las mismas durante la temporada de aprovechamiento del fruto, fijándose las fechas de entrada y salida de dicho ganado por una comisión mixta designada por la Di-

rección Provincial de Agricultura y la Junta de Comunidades, tras oír a las respectivas Cámaras Agrarias Locales.

— **Explotaciones mixtas:** Serán las explotaciones en las que se pretenda realizar las fases de cría y recría, o las de recría y cebo. Sus características serán las mencionadas anteriormente para cada uno de los apartados que albergue. Se requerirá que la realización de las fases de recría y de cebo se realice con animales producidos en la propia instalación.

Creaciones ORTIZ

C/. Mayor, 8

Telf.: 21 35 64

REBAJAS

Queremos llegar a su presupuesto

Algunos de los precios, en nuestro escaparate

SE HACEN TODO TIPO DE TRABAJOS EN SERIGRAFIA
Tels.: 22 85 97 y 23 08 03

LA POLITICA DE PEPEPE

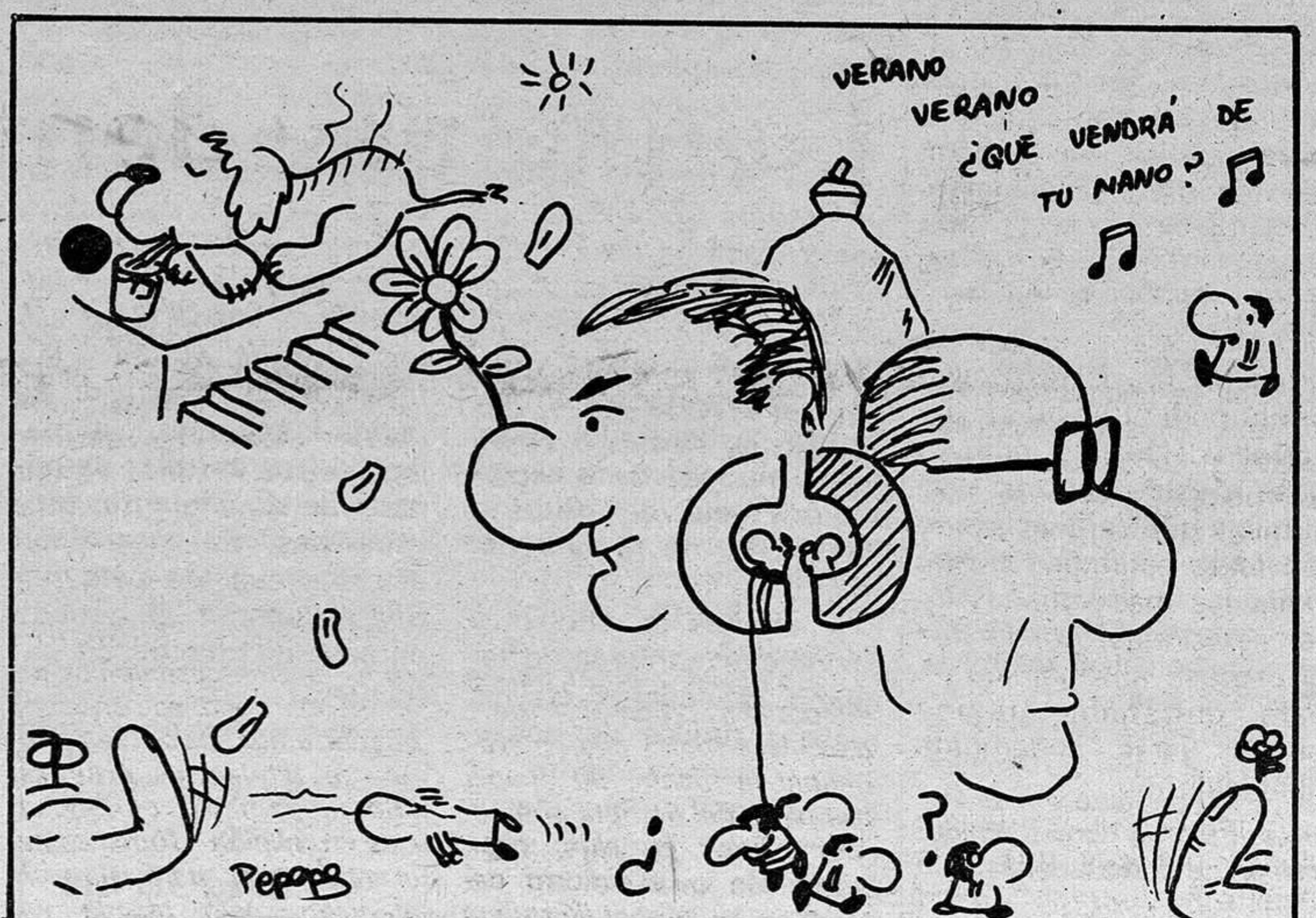
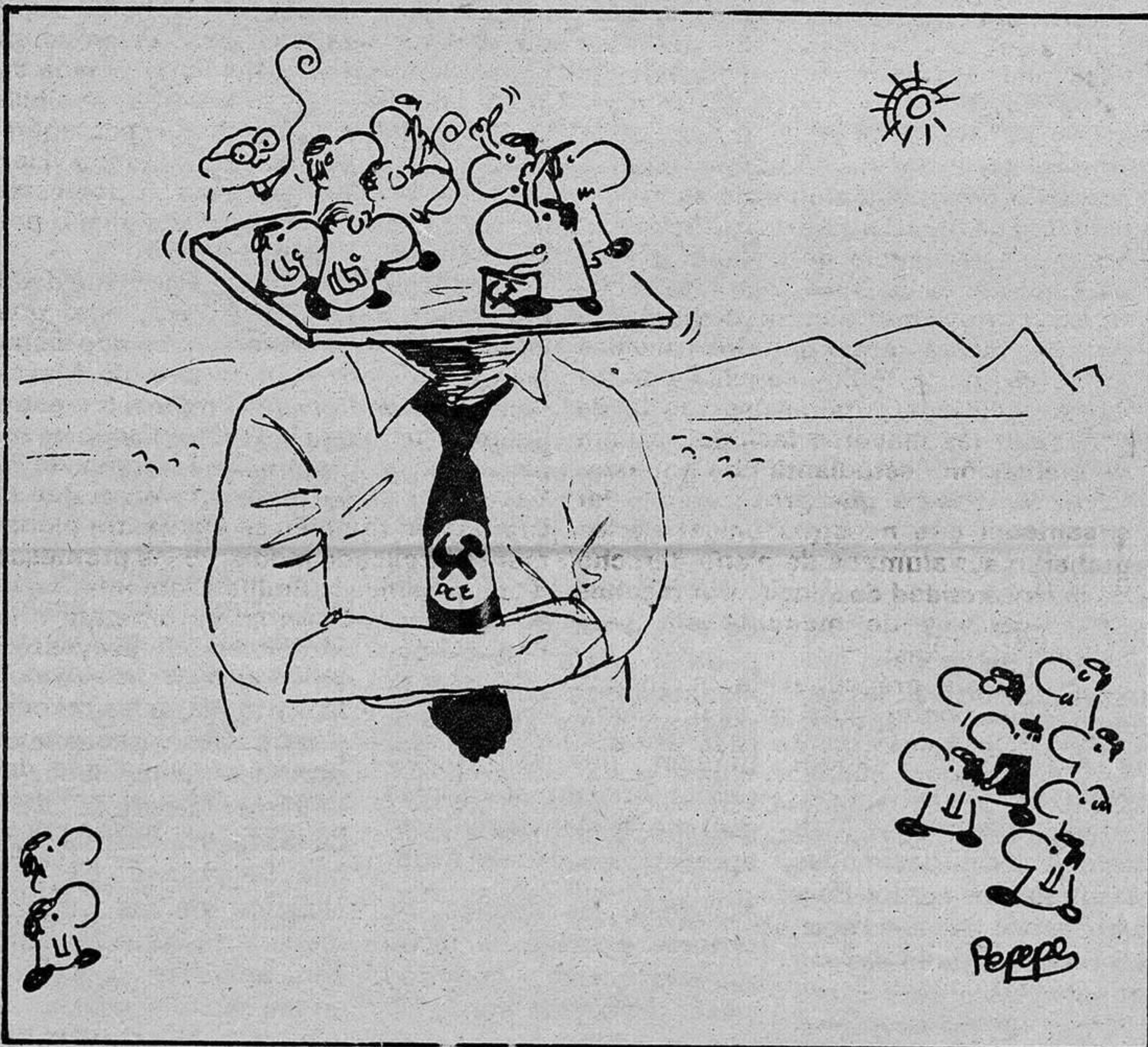
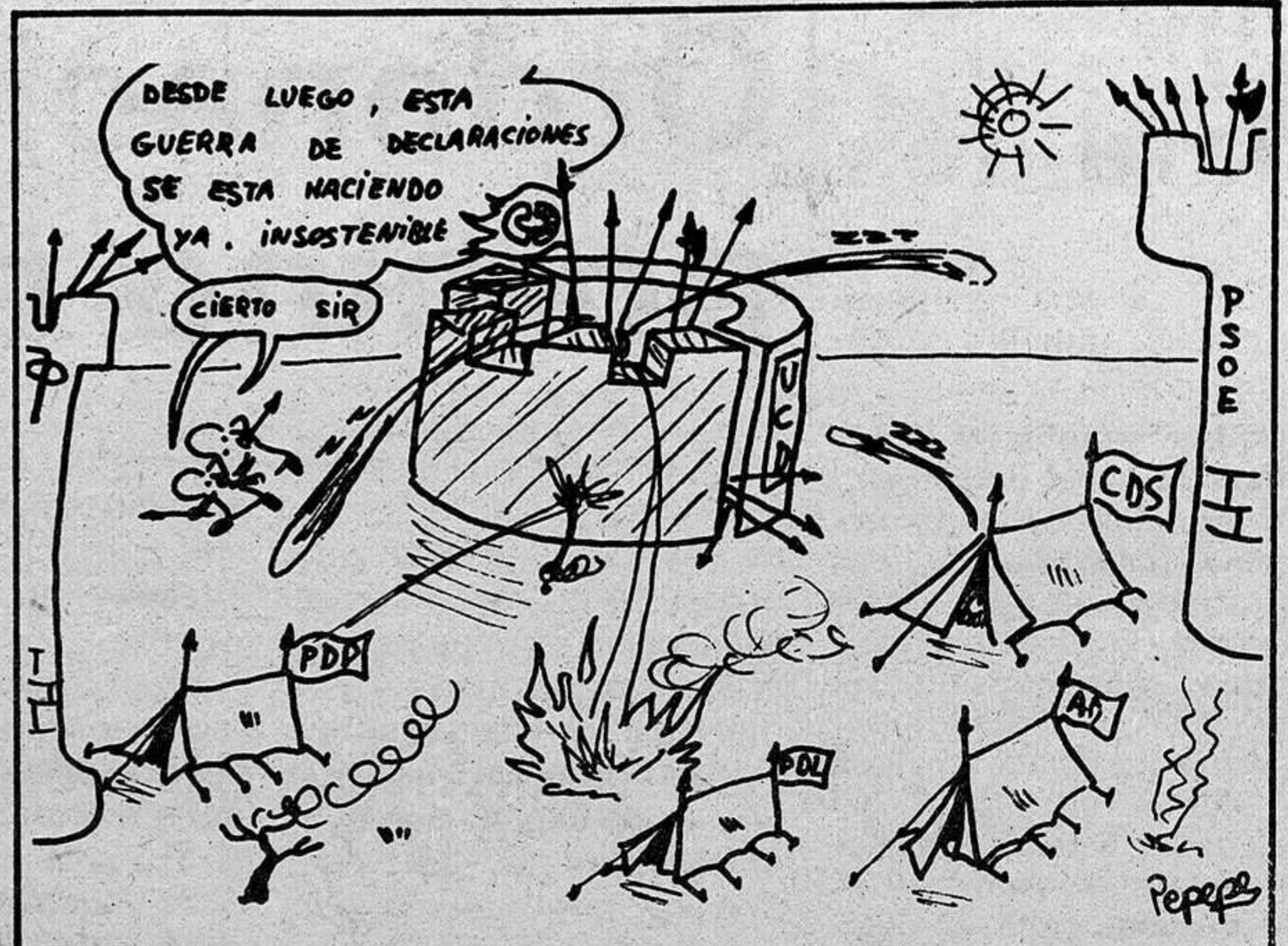
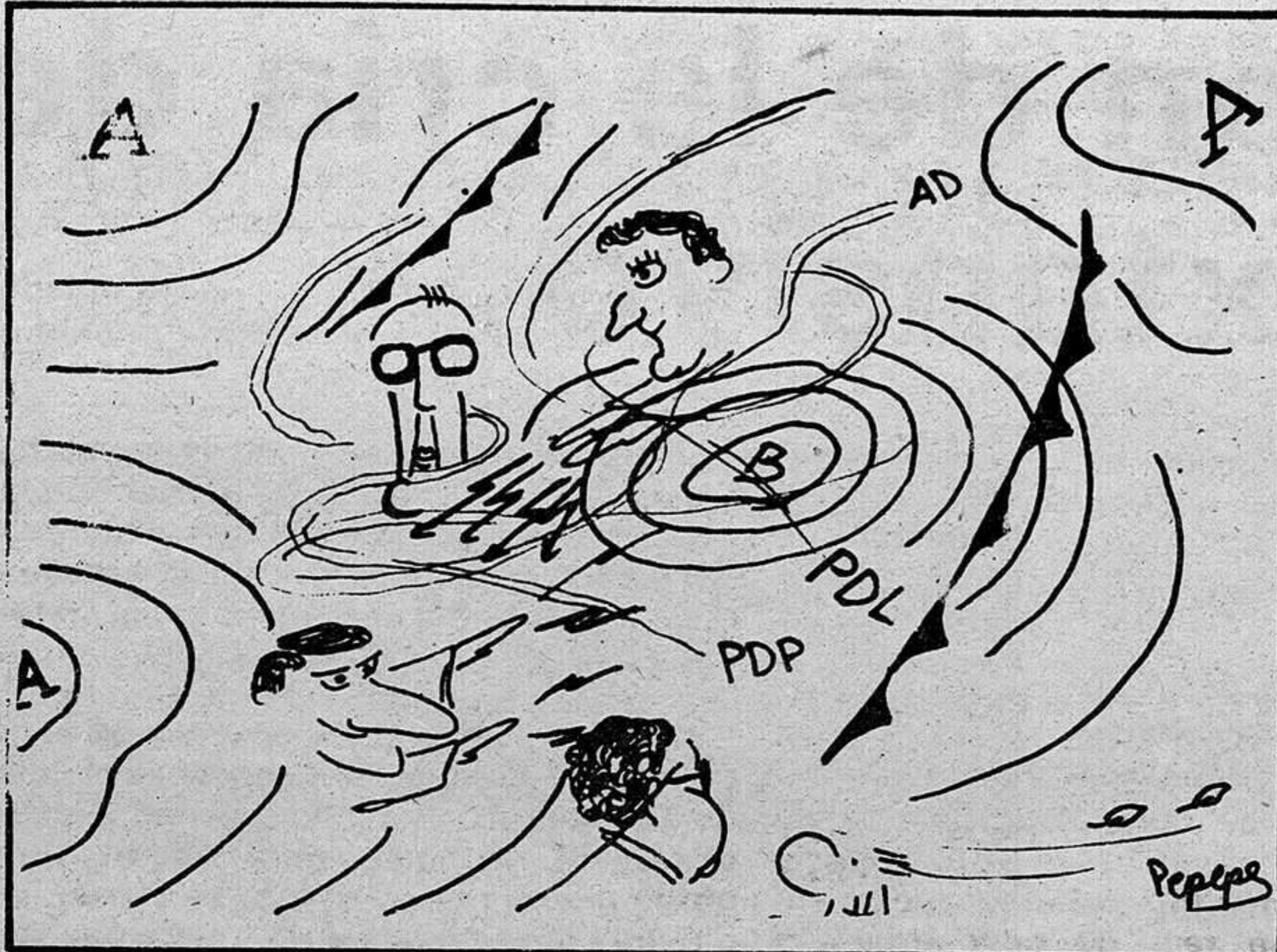

opinión - opinión - opinión - opinión - opinión

Una presidencia para dos

El problema planteado en la Comunidad Valenciana con la existencia de dos presidentes de la Generalidad, uno centrista y otro socialista, cada uno de los cuales cree ser poseedor de la correspondiente legalidad, vuelve a dar una deplorable imagen de esos hombres que afortunada o desgraciadamente, según los casos, están integrados en ese grupo que se ha dado en llamar "clase política".

El tema adquiere una especial relevancia teniendo en cuenta la comunidad autonómica en la que se ha originado, pues no hay que olvidar las pugnas que en la misma han tenido lugar con motivo de los colores que habrían de configurar su enseña, el propio nombre del ente y ahora la controversia en la Comunidad Valenciana alcanza su mayor auge con motivo de la existencia de dos presidentes de la Generalidad, por lo que se ha entablado entre ambos protagonistas una reñida lucha con el objeto de asegurar tan "preciada" poltrona presidencial.

Mientras tanto el hombre de la calle permanece atónito observando como sus representantes políticos desempeñan tan lamentable papel, que evidentemente en nada benefician a la consolidación de la estructura autonómica sobre la que se asienta actualmente esta nueva forma de Estado. La única razón que argumentan cada uno de los contendientes para justificar su postura, es una particularísima interpretación, por ambas partes, del estatuto de autonomía de la Comunidad Valenciana, lo que supone un gravísimo precedente para el posterior desarrollo del mismo, pues en base a este hecho es presumible que cada apartado del texto estatuario pueda tener las más variadas interpretaciones, por lo que el proceso autonómico de esta entrañable región puede verse seriamente obstaculizado.

Al margen de las derivaciones políticas que este insólito hecho pueda tener

para la comunidad valenciana, esta lamentable realidad vuelve a poner de manifiesto la total incapacidad de muchos de nuestros políticos, inmersos en una serie de oscuros intereses que nada tienen que ver con los propios de los ciudadanos, gracias a cuyos votos determinados politicistas adquirieron en su día una relevancia ciertamente inmerecida. De cualquier manera, hechos como el que nos ocupa dan lugar a que el ciudadano de a pie, harto de engaños, envuelva en una misma aureola, la de la incapacidad, a toda la clase política en general, por lo que obviamente se verán perjudicados aquellos hombres, que afortunadamente los hay, que dedican todo su esfuerzo y sacrificio a la defensa de los intereses por los que un día merecieron la confianza de sus electores.

A pesar de los sinsabores que nos ofrece la vida política española, en la que el "caso valenciano" resulta una muestra inmejorable, esperemos que la inteligencia y la larga experiencia adquirida por el pueblo español en estos últimos años, pongan fin, dada la inminencia de una convocatoria electoral, a estos hechos que mucho se asemejan a un verdadero espectáculo circense.

SANTAMARTA

UNIVERSIDAD O LA INQUIETUD QUE NO CESA

Con la publicación de la Ley de creación de la Universidad Castellano-Manchega y a sabiendas de que Guadalajara contaría solamente con dos escuelas de grado medio, mientras que las facultades se repartían por todo lo largo y ancho de la región convirtiendo ésta en el campus más grande de la historia de las universidades, dentro de una política de pactos que solamente beneficiaba a los políticos y en nada al pueblo, se levantaron no pocas voces en contra de la medida y de las consecuencias que pudieran derivarse de la misma; dentro de ese vicio tan español cual es el hablar y criticar por aquello que hemos oído y sin ninguna base real de conocimientos sobre lo que ponemos en tela de juicio.

Estos eran poco más o menos los conceptos que se exgrimían y, de existir una base real, buena razón tenían quienes así se manifestaban, pero la realidad era otra y solamente se podía deducir de la lectura del texto publicado en el BOE con tal motivo, y que en todo su articulado dejaba puertas abiertas suficientes, como consecuencia de la labor de los parlamentarios de Guadalajara, para justificar, tanto el que nuestra provincia solamente pueda contar con dos escuelas como el que la tónica seguida por los líderes políticos provinciales fue la de conseguir las mayores facilidades para la población estudiantil de nuestra tierra, en base a que procuraron dejar sentado el que nuestros universitarios pudieran ser alumnos de pleno derecho de la Universidad de Alcalá, por razones de cercanía y de menor costo para nuestras familias.

Con ello la preocupación, al menos desde una postura crítica, es a nuestro entender bastante menor toda vez que posibilita a todos sin excepción el poder asistir a una facultad, aún cuando la economía familiar no sea nada rimbombante, solamente con el costo de un viaje en ferrobús a la cercana localidad sin costos de pensión u otros derivados de la necesidad de vivir fuera de casa para poder acceder diariamente a las clases.

Hasta aquí, las cosas bien, pero con

una pequeña variación contemplada perfectamente en la Ley, que arbitra que hasta tanto en cuanto la Universidad Castellano-Manchega no tenga sus órganos de gobierno, habrá de crearse una comisión encargada de gestionar con la Universidad de Alcalá los acuerdos oportunos para que lo anteriormente expuesto pueda llevarse a cabo, sin deterioro en el tiempo y con la urgencia que la entrada de un nuevo curso requiere.

Ante la urgencia de creación de esta Comisión, en una ocasión solicitamos de Feliciano Román Ruiz, senador ucedista, una respuesta sobre el tema, que obtuvimos sin dilación ni para pensar, lo que nos produjo la sensación de que todo se encontraba perfectamente planificado: "Antes de octubre se habrá dejado el tema resuelto", pero estamos en agosto, a mediados del mes, y nada se habla del tema ni se vislumbra posibilidad alguna de que la respuesta categórica dada por nuestro senador tenga visos de cumplirse; no sabemos si por estar atravesando una etapa vacacional o por estar el tema en punto muerto.

La necesidad no solamente viene dada por llegar a estos acuerdos, sino que además para octubre tenían que estar más que abiertos algún Colegio Mayor con capacidad para albergar a los estudiantes que hasta la fecha reciben enseñanza en la Residencia Sanitaria de la Seguridad Social, proyecto en el que la Diputación también se encuentra plenamente implicada mediante las promesas de su presidente Emilio Clemente, en el sentido de haberse comprometido a la financiación del mencionado proyecto.

Mucho deseáramos, tanto como nos tememos, que las cosas siguiesen el curso previsto por los políticos, pero o se ponen en marcha ya o la realidad del tiempo no permitirá sacar adelante esta obra que consolidaría y justificaría por sí sola el haber representado políticamente a toda una provincia y que otorgaría unos beneficios políticos a todas luces rentables para el partido a que perteneciesen estos parlamentarios.

PEREZ DE ALMENARA

Lo que hay dentro de tí

Antes en España se hablaba de la religión en abstracto y se entendía religión católica, era lo "decente" y no se podía ser lo contrario, la "indecencia" no estaba bien vista. Ahora, cuando el desencanto en muchos aspectos, del que tanto y tan diferente se ha hablado, ha hecho presa de la mayoría, nos invaden con todo tipo de nuevas teorías que nos harán de una forma más coherente, encontrarnos con un nuevo dios. Una forma diferente de ocupar la mente, de ocupar esa parte del hombre que necesita creer en algo, cualquiera que sea el aspecto, para poder sobrellevar de alguna manera la murga que nos en-

vuelve. Las técnicas son muy variadas y las sectas y religiones más todavía. La verdad es que ya no saben qué hacer para llegar a la gente, está todo tan machacado y se "pasa" tanto, que este tipo de intentos llegan a ser tan espectaculares que se asiste de forma masiva y con el mismo interés de quien va a ver una obra de teatro.

Por supuesto, Guadalajara no ha pasado desapercibida y al menos cada semana nos encontramos fieles seguidores de tendencias distintas. ¿Se puede hablar de tendencias en religión? Todos eligen el mismo sitio para captar la atención, esto resulta curioso, pero nunca coinciden

entre ellos. ¿Se pondrán de acuerdo? La verdad es que esto parece un mercado de religiones, donde cada uno intenta "vender" la suya a mejor "precio". ¿Se imaginan un mercadillo de este tipo, donde desde diferentes casetas, y a voz en grito se vendan nuevas formas de alcanzar la "felicidad completa" como si de los milenarios elixires se tratara? Sería todo un espectáculo, la novedad en un tiempo donde esto ya es difícil de conseguir. Sin embargo, hay que decir que, al margen de los adeptos que vayan consiguiendo —en esto no me meto—, espectacularidad no les falta. Ellos saben muy bien que es un ingre-

diente imprescindible para entrar en la morbosidad de la gente y hacer que detengan el tranquilo paseo de cada tarde.

Está de moda "crear" cosas. Partidos políticos, asociaciones, clubs de todo tipo y religiones, donde cada uno intenta hacer sobresalir la suya propia por encima de todo.

Quizás un día de estos, yo salga a la calle predicando la mía, pero creo que esto es tan particularmente individualista y personal que me quedaré en casita meditando mis teorías como creo que deberían hacer los demás.

PILAR

local

local

local

local

local

RELIGION, IGLESIA, COMUNIDAD
Sección de Carlos ROMERO
(Sacerdote)

¿La fe cristiana libera o esclaviza? (y II)

Cristo exige a los discípulos y a todos los que le escuchan una decisión radical: seguirle o rechazarle. "El que no está conmigo, está contra mí". Y deja a la libre elección de cada persona la opción por un camino u otro. Los valores del Reino que proclama, vive y encarna en su persona constituyen el núcleo central del humanismo cristiano y el estilo de vida que ha de asumir el creyente. Y estos valores (justicia, libertad, espíritu de fraternidad, solidaridad con los más pobres, paz... sintetizados todos en la caridad) sólo pueden ser vividos y asumidos en profundidad por personas maduras, capaces de opciones libres y radicales.

Para vivir el mensaje de Jesús es necesario mucho coraje, gran capacidad de renuncia, espíritu magnánimo y gozoso, una buena dosis de tolerancia a la inseguridad y al riesgo de creer, apertura a la experiencia, a la realidad y a la vida propia y a los demás que son también lugares donde Dios se comunica y se manifiesta, espíritu de discernimiento, capacidad de comunión con los demás y de respuesta libre y personal, sin miedos. El cristianismo no exige superhombres, pero sí personas que trabajan por su progresiva madurez.

Según estos presupuestos, una sana educación de la fe no puede estar basada en el miedo, en un conjunto de normas externas o de consejos estereotipados, en una falta de discernimiento personal según la propia conciencia, en una uniformidad de pensamiento teológico y de conducta moral, en conceptos pasivos como la resignación, la obediencia ciega que no se equivoca, la paciencia fatalista, en que "siempre ha habido ricos y pobres", en un sacramentalismo sin base humana y sin proceso evangelizador, en unos signos que apenas dicen nada al hombre actual, en unas prácticas religiosas vacías que confieren seguridad, en una mitificación de "personas sagradas"...

La Iglesia católica ha educado la fe de sus fieles, en general, según estos principios que han conducido a resultados muy deficientes, incluso deformadores. Bien es cierto que la Iglesia, inmersa en la historia y la cultura de los distintos pueblos, ha educado en el contexto de los principios que regían en cada uno, y que no se puede juzgar objetivamente, con criterios actuales, situaciones de antaño, pero sí constatar el poderoso influjo que la Iglesia ha ejercido en las conciencias y en la vida de la gente, sobre todo en el mundo occidental. Y sin negar, al contrario, afirmando rotundamente la existencia de cristianos maravillosos que han sido testigos de la presencia de Jesús en el mundo, es evidente que la Iglesia tiene que cambiar a la hora de educar la fe de los creyentes.

En este sentido, el Concilio Vaticano II es un admirable ejemplo de la toma de conciencia, por parte de la misma Iglesia, de la necesidad de presentarse ante el mundo con un rostro nuevo y al mismo tiempo antiguo, el rostro que Cristo quiso para su Iglesia: divina y humana, cercana a todos, pero especialmente a los más pobres, Pueblo de Dios en comunión con sus pastores, asumiendo y participando en los dolores y alegrías de toda la familia humana. Después de casi veinte años de la terminación del Concilio, ya es hora de que lo pongamos en práctica sin reservas y en toda su amplitud.

Es urgente que la Iglesia asuma en profundidad y con todas las consecuencias el principio evangélico de "el sábado ha sido hecho para el hombre y no el hombre para el sábado". Esto debe llevarla a romper el frío esquemático de unas normas disciplinarias rígidas y colocar a la persona, a las personas concretas, con su problemática vital y su destino de salvación, como centro de toda su acción pastoral, y no tanto la adecuación de sus conductas o de su forma de pensar a unos modelos disciplinario eclesiológicos. Y debe llevarla a proclamar, defender, respetar y vivir los derechos humanos, al mismo tiempo que denunciar proféticamente su conculcación, allí donde se produzca, con toda claridad y sin miramientos interesados. Y esto no solo hacia el exterior de la Iglesia, sino también en el interior de la misma. Resulta contradictorio e inconsecuente defender los derechos a la libertad de opinión, de expresión, de libre elección de estado... en países que los violan y no permitirlos cuando surgen conflictos en el seno de la Iglesia.

Procesar a teólogos que opinan de otra manera o publican ideas no acordes, o en contradicción, con el magisterio oficial de la Iglesia, sin unas garantías adecuadas de defensa personal; mantener en un estado de inseguridad religiosa, cuando no de rechazo, a personas casadas que se han divorciado, pero que continúan considerándose creyentes; dirigir la opción política de la gente, expresando la proximidad de los programas políticos conservadores con la doctrina del evangelio; mantener archivados los expedientes de secularización de numerosos sacerdotes, sumiéndoles en un estado de decepción y desilusión... son hechos sintomáticos de que la norma sigue estando por encima de las personas y de ese miedo que una parte de la jerarquía eclesiológica sigue teniendo a la libertad.

Un cristiano hecho a base de leyes, normas, prohibiciones, mandatos, códigos disciplinarios, etc., esclaviza en lugar de liberar. Y la fe cristiana es, por definición, liberadora porque lo que cree, proclama e intenta hacer vivir es el mensaje liberador del Hombre-Dios libre por excelencia, Jesús de Nazaret.

Constatamos en nuestros ambientes, sobre todo juveniles, un cierto miedo a manifestarnos y confesarnos cristianos, quizá por toda la carga negativa que este término ha adquirido a través de la Historia. Y, sin embargo, desde la fe en Jesús, vivida en la Iglesia comunidad y pueblo de Dios, a pesar de sus limitaciones, ser cristianos debe ser sinónimo de ser auténticamente libres, pero de hecho, no en teoría. Y para ser libres no hay que estar a la defensiva frente a ideologías contrarias, sino profundizar, vivir y decir una palabra en las situaciones concretas de nuestra vida y la de los demás. Ser libres es ser capaz de decidir, sin miedos, de comprometerse, de romper dependencias infantiles, de desbloquear la mente y la conciencia, de vivir en comunión con los demás, de asumir con gozo la propia realidad y las contradicciones internas. Ser libres es hacerse libre. Y éste es el reto para todos los que nos llamamos creyentes en Jesús.

instantánea del día

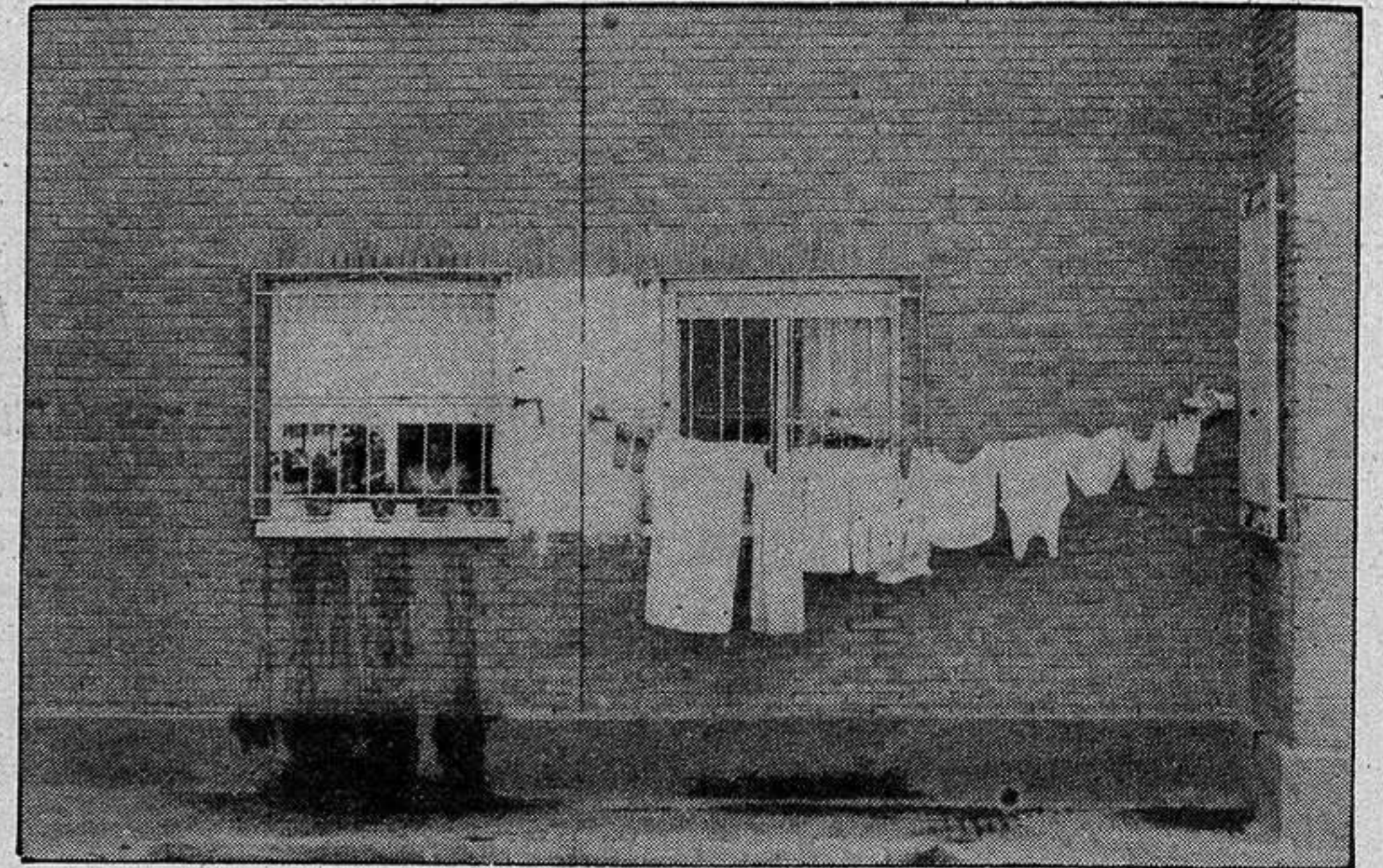

¿Sólo falta de estética?

Esta fotografía demuestra claramente el sentido tan nefasto de la estética que por algunas calles de nuestra ciudad, a la que amamos y respetamos considerablemente, nos encontramos muchas veces. Ropa tendida de cara al exterior de la fachada, en un piso bajo que corre el peligro de que se la arrebatase cualquier un poco distraído intencionadamente; desde ropa interior hasta varios modelos de zapatos, toda una exposición de menesteres al alcance de cualquier ciudadano que se le antoje. Pero no es eso lo que implica solamente, sino el gusto tan rematadamente desagradable de algunos vecinos que parece demostrar la falta de espacio en su interior. Problema de la constructora, o del arquitecto que la diseñó, pero de lo que estamos seguros es de que nosotros no tenemos la culpa, y por lo tanto ninguna necesidad de tener que distraer nuestros ojos hacia otro lugar, horrorizados por lo que acabamos de ver.

Foto: ANA

VIAJANTES

Importante empresa dedicada a la fabricación y venta de objetos de Propaganda y Reclamo (Agendas, Llaveros, Bolígrafos, Calendarios, etc., etc.), precisa VENDEDOR con medios de locomoción propios para Guadalajara capital y provincia. Interesados escribir facilitando máximas referencias a: DISTRIBUCIONES REUNIDAS, S. A. C/ Gerona, 168. BARCELONA (37) (INEM GU/12.252)

AYUNTAMIENTO DE EL CASAR DE TALAMANCA (Guadalajara)

ANUNCIO

Acordado por este Ayuntamiento la aprobación inicial del Proyecto de Parcelación "El Jereño" (Urbanización "Lago del Jaral"), sita en este término municipal y propiedad de Comunidad Lago del Jaral, S.A., que ha sido redactado por el arquitecto don Blas E. Gómez Infantes, se somete a información pública por el plazo de un mes a efectos de reclamaciones; y su peditada dicha aprobación inicial a la publicación en el Boletín Oficial de la provincia la aprobación definitiva del Plan Parcial de Ordenación "El Jereño" por la Comisión Provincial de Urbanismo de Guadalajara.

El Casar de Talamanca, 12 de agosto de 1982
EL ALCALDE
Fdo.: Ilegible

local

local

local

local

local

Hoy salimos a la calle con una pregunta debajo del brazo de lo más traída y llevada en todos los medios de información y desinformación, y por tan traída y llevada, muy comentada, por esto muy de actualidad desde hace muchos años, desgraciadamente. La pregunta en cuestión es: ¿Qué opina sobre el paro y las posibilidades de trabajo en la provincia?

Ricardo Cuesta ve el asunto con gran pesimismo: "Yo trabajo en Alcalá, en el Instituto de Investigaciones Agrarias, porque no encuentro nada en



afirma: "Esto va en aumento, dicen que van a abrir tres fábricas nuevas, no sé si será cierto, creo que lo harían si conocieran el sentimiento que se pro-

ña. Sin embargo, no creo que Guadalajara sea capaz de acoger a la gran cantidad de estudiantes que hay en toda la provincia. ¡Imposible! Esto se

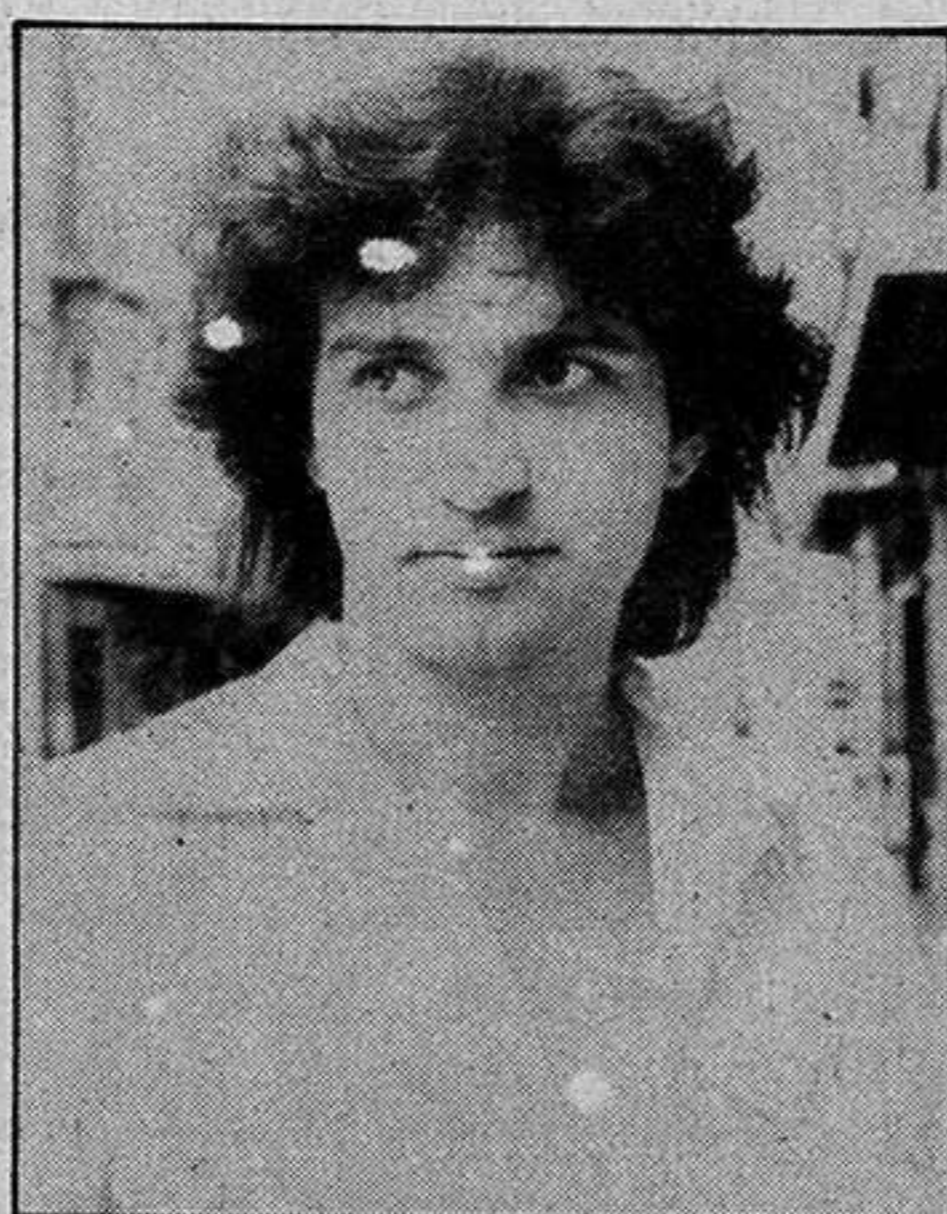

Guadalajara. No creo que la provincia sea capaz de dar trabajo a todos los estudiantes que acaben sus estudios. Además, se dedican a cerrar fábricas, con el consiguiente despido de los obreros en lugar de abrir otras nuevas que aporten puestos de trabajo, que es lo que se necesita ahora mismo".

Fuensanta López, ama de casa, no sabe contestar en un principio, pero lo que tiene muy claro es que no ve una salida al problema por ninguna parte, y

duce al tener el marido en paro, yo lo he tenido durante un tiempo y creo que todo este asunto debería estar más vigilado. Resulta que hay gente rica que cobra el paro y pobres que no cobran nada".

Por último contesta a nuestra pregunta Dionisio Silvestre, estudiante. "Sé que el paro es una realidad, pero en nuestra provincia ha disminuido de manera importante desde que se puso en funcionamiento la central nuclear de Trillo y la presa de Bele-

arreglará cuando se arregle todo".

El pesimismo queda patente en las respuestas de estos tres ciudadanos, pero estamos seguros que también estaría en la de muchos otros, ya que es un problema que hasta el momento no se le ha podido encontrar una salida satisfactoria, ni siquiera perspectivas esperanzadoras. Es, sin duda, el eterno problema de nuestro tiempo.

Fotos: ANA

La venta ambulante, un problema que es preciso resolver

El problema de la venta ambulante viene siendo polémica desde hace mucho tiempo, no solamente en Guadalajara, sino en la práctica totalidad del territorio nacional. Esta problemática alcanzó su punto más álgido con motivo de la situación planteada por el consumo de aceite de colza desnaturalizado, ya que un gran número de las víctimas del síndrome tóxico habían conseguido el aceite a través de la venta ambulante del mismo.

A raíz de esta trágica circunstancia, la Administración trató de extremar las medidas para poner fin a la venta ambulante ilegal, aunque lamentablemente ésta no ha podido ser erradicada en su totalidad a pesar del impacto causado por el síndrome tóxico. Una de las causas fundamentales por las que resulta ciertamente complejo combatir con eficacia esta grave problemática es precisamente la falta de colaboración ciudadana, pues el consumidor, en la mayoría de los casos, se ve atraído por los bajos precios de los productos comercializados a través de la venta ambulante.

Otro gran hándicap en este apartado es la existencia de la creencia, muy generalizada en determinadas zonas de nuestro país, de que los productos caseros son de mejor calidad que los industriales, a pesar de la absoluta falta de control sanitario de aquéllos, lo que acarrea graves riesgos de intoxicación. Ante estos imperativos es ciertamente difícil poder llevar a cabo una adecuado control de la venta ambulante.

COMPETENCIA MUNICIPAL

En Guadalajara la venta ambulante no presenta excesivos problemas, aunque por los motivos aducidos anteriormente, resulta prácticamente imposible poder evitar que en un momento determinado aquella pueda hacer su aparición en cualquier pueblo de nuestra provincia, por lo que es fundamental la colaboración ciudadana y de los propios Ayuntamientos. El problema de la venta ambulante es competencia de los Ayuntamientos, aunque en determinados casos los expedientes y tramitaciones a este respecto son cedidos por las Corporaciones municipales, a la Jefatura de Comercio Interior de las provincias respectivas, ante la falta de los necesarios medios técnicos de aquéllas.

En este sentido, el Real Decreto 1.070 del año 1980

regula la venta fuera de un establecimiento comercial permanente, y así en relación con las inspecciones y la tramitación de expedientes, el mencionado Decreto señala que los Ayuntamientos que autoricen cualquiera de las modalidades de comercialización que regula este Decreto, deben vigilar y garantizar el cumplimiento, por los titulares de las licencias, de lo perpetuado en el reglamento. Tan sólo está autorizada la venta ambulante de artículos textiles, artesanado y ornato de pequeño volumen, aunque para ello se requiere la correspondiente licencia fiscal, autorización municipal y el pago de tributos municipales. Están exentos de este tipo de venta todos los productos alimenticios.

MERCADILLOS Y FERIAS

En nuestra capital y en 117 municipios de la provincia, la venta ambulante de leche, tan tradicional en otros tiempos, fue suspendida por una Orden del Ministerio de la Gobernación del 4 de julio de 1973. Otro tipo de venta ambulante autorizada es la realizada en mercadillos y ferias, siempre y cuando tengan la correspondiente autorización municipal. De cualquier manera, la Ley prohíbe en estos casos la venta de pescados o de carne fresca o congelada, así como embutidos, y en lo que respecta a otros productos, deben estar sometidos a la correspondiente reglamentación del Código Alimentario. En estos casos el control municipal aparece más simplificado, pues queda perfectamente delimitado el marco de actuación de la venta ambulante.

Cabe señalar a este respecto la medida adoptada recientemente por el alcalde pedáneo de Marchamalo, en el sentido de regular la venta ambulante, por lo que se fijó que habría de ser el sábado el día permitido para montar un mercadillo en la plaza principal del barrio, a fin de que los vendedores ambulantes pudieran ofertar sus productos. De esta manera se puso fin a la situación creada en este sentido en el mencionado barrio, ya que en el mismo se venía practicando desde hace tiempo la venta ambulante sin ningún tipo de control, lo que suponía un grave riesgo para la salud de los vecinos, pues siempre puede haber la posibilidad de que los alimentos no estén controlados sanitariamente.



I ANIVERSARIO DEL SEÑOR

D. Angel Estríngana Sanz

Que falleció en Guadalajara el día 17 de agosto de 1981
A los 63 años de edad
Habiendo recibido los Santos Sacramentos

R. I. P.

Su esposa: doña María Antonia Mínguez Juárez; hijos: Jesús, Josefa, María Antonia, Elvira y Angel; hijos políticos: Pilar Bonilla, Gabriel López, Rafael Bazán, Julián García y María del Carmen Echegaray; nietos, hermanos: Josefa, Nicolás, Miguel, Jesús, Juan y Gregoria; hermanos políticos, sobrinos, tíos, primos y demás familia.

RUEGAN UNA ORACION POR SU ALMA

El funeral de aniversario que se celebre en la Iglesia Concatedral de Santa María la Mayor, el martes día 17 de agosto, a las 8 de la tarde, será aplicado por el eterno descanso de su alma.

local

local

local

local

local

La Calle

Cada vez nos vamos pareciendo más a la sociedad americana, sobre todo en eso de los "weekend" y, sobre todo, en esta época del año. Los fines de semana, libres para todo el mundo, o casi todo. Y ya que el sábado no se trabaja, sobre todo en los organismos oficiales, pues el personal coge el viernes y se va a los pueblos o a la casita de campo. Y es que no hay como saber vivir bien. Eso es vida. Lo demás también, pero no tan buena. Eso está claro.

o o o o o

Lo que está verdaderamente lleno los domingos, es la piscina municipal de nuestra capital. No solamente acuden los ciudadanos de Guadalajara, sino que hasta llegan autobuses de Madrid. Y es que hay que reconocer que los precios son muy populares y la nueva piscina olímpica ha dado auge y amplitud para aquellos amantes de tan saludable deporte. Otra cosa, las clases de natación dadas por monitores y a los que han acudido más de un millar de personas, demuestran la aceptación de las piscinas.

o o o o o

Radio Popular de Guadalajara realizará, a partir de mañana lunes, seis programas a la semana, durante todo el mes de agosto y, posiblemente, también en septiembre. Los lunes y sábados dedicarán los programas a temas de la Diputación. Por lo visto, nuestra Diputación provincial está dispuesta a que todo el mundo conozca las actividades y obras que está realizando y hay que confesar que son bastantes.

o o o o o

No es que nuestra ciudad sea muy turística, tampoco está demasiado promocionada, pero sin embargo es bastante frecuente en este mes, ver a los extranjeros pasear con cara de despistados y con su característica documentación de turistas, por la calle Mayor y los diferentes edificios monumentales de la ciudad. Aunque es cierto que no solamente hay extranjeros, también hemos comprobado que viene bastante personal de Madrid y Zaragoza. Bienvenidos sea porque lo más importante es que los propios españoles conozcamos nuestro país.

o o o o o

Mientras que el resto de los establecimientos ven mermada la asistencia de clientes, la afluencia masiva se centra en las terrazas que en verano sacan las cafeterías y bares a la calle, que se ven constantemente llenas de un personal que consume a todos los niveles, pero en las que abundan los que se gastan lo justo, con el consiguiente enfado de los camareros que, suelen tener en los porcentajes su modo de vida. En las terrazas protestan todos: los camareros por la razón a que nos referíamos, los dueños por entender que es mucho el impuesto municipal de la terraza y los clientes por entender que con los elevados precios de las consumiciones difícilmente pueden efectuarse varias aún cuando las apetencias sean otras. ¿Quién tiene razón? Pues yo diría que todos aún cuando no deje de reconocer que si unimos a los ya de por sí más caros precios de España, que son los de nuestros bares, el porcentaje que cargan por el servicio en terraza los precios no se convierten en caros sino en astronómicos y de ahí que nadie se encuentre contento. ¿Soluciones? Pues abaratar todos un poco las cosas — impuestos y precios — y el resultado será el que nos seguiremos gastando lo que nos venga en gana, pero calladitos.

o o o o o

Y ya que hemos tocado el tema de bares, habrá que decir que pese a ser muy caros los precios que cobran, algunos dan bebidas adulteradas, de esas que llaman de relleno. A partir de hoy y ante cualquier dolor de cabeza diremos el establecimiento ya que no existe vigilancia al respecto por parte de los organismos competentes.

DARDO

Presidida por monseñor Plá Gandía

En reunión celebrada recientemente, la Conferencia Episcopal española ha nombrado una comisión que bajo la presidencia del obispo de Sigüenza-Guadalajara, monseñor Jesús Plá Gandía, será la encargada de resolver los problemas económicos que origine la próxima visita apostólica del Papa Juan Pablo II a España.

La comisión tendrá como objetivos el organizar y controlar la administración de los ingresos y gastos que supone la visita que el próximo mes de octubre realizará Juan Pablo II a nuestro país, así como la organización de la colecta que por este motivo se va a llevar a cabo en todas las diócesis españolas. Esta colecta

tendrá una doble finalidad: Hacer frente a los gastos que dicha visita comportará para la Conferencia Episcopal y ofrecer al Santo Padre un donativo con el objeto de que sea destinado a las necesidades más urgentes de la Iglesia Católica en el mundo.

ATENCIÓN AGRICULTOR

ASUMIMOS LA TOTALIDAD DE LA FINANCIACION DE DAÑOS POR SEQUIA EN NUESTRA ZONA DE ACTUACION

Con 2.600 millones de pesetas en colaboración con el Banco de Crédito Agrícola

(Acuerdo del Consejo de Ministros del 30 de julio)

Sin intereses

**Plazo de amortización: 2 años
Pago al vencimiento**

Agricultor: Presente en nuestras Oficinas la documentación facilitada en las respectivas Delegaciones Provinciales del Ministerio de Agricultura. La concesión del préstamo es instantánea.

La Caja que sirve siempre.



DE AHORROS DE ZARAGOZA ARAGON Y RIOJA

deportes deportes deportes deportes

VESTUARIOS:

Presidente y entrenador, al unísono: "LA IDEA DEL AZUQUECA, ASCENDER ESTA TEMPORADA"

Baldo, entrenador del Azuqueca, es el hombre que llevó a su equipo la pasada temporada a igualar en el campeonato de liga el mejor puesto, que ya había conseguido anteriormente, de la historia del club en la Primera Regional Ordinaria. Y parece ser que esta temporada, tiene las miras puestas en un hipotético ascenso pensando en la oportunidad que supone la creación de otro grupo de la Regional Preferente para dentro de dos temporadas.

—El Azuqueca acabó el sexto la pasada temporada, y este año ha reforzado algo su plantilla. Ya sabemos que este encuentro ha sido prácticamente un entrenamiento, pero, ¿cómo se avecina la temporada?

—Al contrario, este encuentro ha servido para enseñarnos algo. Nosotros siempre que juguemos con un equipo de superior categoría es para aprender algo. Nos ha fallado un poco el centro de campo, pero esta temporada si corregimos esos defectos creo que va a ser una temporada positiva.

—¿Baldo, tiene la plantilla que desearía para esta temporada?

—No, estamos detrás de un portero, pero como queda un mes no es fácil encontrar uno que pueda acoplarse a nuestras condiciones. Nosotros somos un club más bien humilde, entonces estamos intentando encontrar algún portero dentro de las posibilidades que tenemos, lo intentamos pero despacio, que es como mejor se hacen las cosas.

—¿Qué líneas ves tú, que necesitan un retoque?

—Pues prácticamente la portería, pero no porque éste no nos sirva, sino porque está en un momento de baja moral. Y el centro de campo, tenemos un buen centro de campo pero es más bien ofensivo. Se preocupa de atacar más que de marcar, y en esta categoría hay que marcar muy encima y tener un poco más de garra.

—¿Ves posibilidades entonces de repetir la pasada temporada?

—Tenemos que superarla, si hacemos el mismo puesto que la pasada temporada, pues será un fracaso moral. Tenemos que ascender a Preferente, si hacen en este año un nuevo grupo de Preferente y no lo conseguimos, ya no lo conseguimos nunca.

Salvador García Ruiz, presidente del club, no andaba muy contento tras el encuentro, por la escasa afluencia de público, pero cuando menos mantenía la esperanza de que en días sucesivos la cuestión mejorara.

—¿Primer encuentro, primer disgusto?

—No, primer disgusto no, este encuentro como el torneo sigue siendo para nosotros de preparación y fogueo. Los equipos que participan son bastante superiores a nosotros. Hemos jugado bien,

con algunas oportunidades claras y no las hemos aprovechado. El resultado desde mi punto de vista es justo, ha habido fallos pero los porteros juegan, y unas veces aciertan y otras fallan.

Si no en lo deportivo, el disgusto a lo mejor puede venir por la escasa afluencia de público a un torneo en que un Primera Regional Ordinaria, consigue traer un Tercera División y un Segunda División.

—El público en Azuqueca ya sabemos que es frío, ha venido la gente que tenía que venir. Quizá haya influido un poco los encierros que se celebran en los pueblos de alrededor. Pienso que la entrada ha sido normal, aunque mañana esperamos una mayor afluencia.

—¿Hay que ascender este año?

—La idea del Azuqueca es ascender esta temporada, lo que ocurre es que no se puede decir vamos a hacerlo, porque en fútbol influyen muchos factores. Hemos hecho un equipo reforzando un poco la base de la pasada temporada. La práctica y la realidad nos dirá si hemos acertado o no.

En esto del fútbol ocurren cosas desagradables, el ejemplo lo tenemos muy cerca. Con un equipazo, el Deportivo Guadalajara no sólo no consiguió estar arriba, sino que descendió con un gran equipo. Pues bien, eso nos puede ocurrir a nosotros este año, y aunque no pienso que se descienda, si no ascendemos sería una decepción y tendríamos que aceptarlo.

Parece que los trofeos de verano están en franca decadencia. ¿Puede ser el torneo del Azuqueca, flor de un día, porque imaginamos que al club le está costando mucho esfuerzo este trofeo?

—Efectivamente, no es que nos haya costado mucho esfuerzo, sino que para organizar un trofeo de estas características hay que organizarlo con un tiempo suficiente, es decir, con seis o siete meses de antelación. Nosotros esta es una idea que surgió en la Junta Directiva hace dos meses y la hemos llevado a la práctica. Pensamos que con que no sea deficitario el torneo es suficiente, y para el segundo trofeo pienso que lo haremos un poco mejor y podremos disponer de subvenciones de ciertos organismos, a los cuales no nos hemos dirigido este año por falta material de tiempo.

Yo creo que el fracaso de los trofeos de verano es un poco consecuencia de la situación general del país. No hay dinero y a la gente le cuesta mucho sacar trescientas pesetas, y en cuanto hay una válvula de escape gratuita es lógico que se vayan a distraer allí donde no se gastan nada. También puede influir que estamos en un mes de vacaciones.

FUTBOL: En el primer encuentro del Trofeo Campiña

(1-3) Derrota sin paliativos del Azuqueca frente al San Fernando

CAMPO

Polideportivo municipal San Miguel, terreno de juego de hierba en buenas condiciones, aunque de dimensiones reducidas a lo ancho. Floja entrada para ser el primer encuentro del recién nacido Trofeo "Campiña".

ALINEACIONES

Azuqueca: Javi (0); Roldán (2), Ballesteros (1), Abad (1), Oliva (1); Solano (1), Cantalejo (1), Herrero (1); Carmona (1), Javi Díaz (1), Tito (2), Vitín (2), Luis (2), Aris (1).

San Fernando: Lamela (1); Clavero (2), Tito (1), Carralero (1), Zazo (1); Heredia (1), Palafox (1), Zambrano (2); Seminario (2), Daniel (1), Del Pino (1). Alín (1), Chirri (1), Fernando (1), José Miguel (1), Angel (1).

ARBITRO

Dirigió el encuentro el colegiado de Tercera División, señor García Fuentes auxiliado en las bandas por los alcarreños Rodríguez Sánchez y Torija Arroyo. No se puede decir que tuvieran una excelente actuación, porque realmente no hubieron de resolver situaciones complicadas, ya que el encuentro discurre por cauces de auténtico guante blanco, con algún que otro roce sin importancia.

GOLES

0-1. Minuto 21 del primer período, jugada individual de Carralero en la frontal del área local. La cierta pasividad de la defensa del Azuqueca permite que Carralero penetre en el área, y sobre la salida de Javi, consiga de disparo raso el primer tanto.

0-2. Minuto 39, también de la primera mitad, pared en triángulo entre Zambrano, Seminario y Del Pino, con penetración en el área del Azuqueca que resuelve en última instancia la defensa local, despejando a corner. El saque de esquina lo efectúa Del Pino y Daniel cabecea con cierta ventaja sobre la defensa dada su corpulencia, y con la garantía de que el guardameta local, no intentó la salida.

1-2. A los cinco minutos del segundo período, se produce el tanto del Azuqueca, en una jugada harto desgraciada para el guardameta del San Fernando, que al sacar de puerta, envió el balón a la cabeza de Carmona, a quien el esférico le rebotó materialmente para después colarse en la portería visitante.

1-3. A los 32 minutos del segundo período, un disparo fuerte pero mal colocado de Fernando, se cuela en la portería del Azuqueca, en un fallo estrepitoso de Javi, que intentó despejar de puño sin conseguirlo.

EL ENCUENTRO

Como es normal, y como se esperaba, el San Fernando fue superior al Azuqueca aunque por otra parte el Tercera División demostró que el nivel de juego de

esta categoría es bastante bajo, y que no en valde la pasada temporada pasaron sus apurillos para mantenerse en la categoría nacional.

Tampoco el San Fernando se desmelenó, muy al contrario, su entrenador se desgastó materialmente diciendo a sus jugadores, desde el banquillo, que había que correr. Más al ser un encuentro intrascendente para ellos, con una victoria más que segura en perspectiva, lógicamente de correr nada y de destapar un tarro que a fe debe tener pocas esencias, menos. Sólo la

encuentro, logrado por Carralero. Allí acababan prácticamente las ilusiones locales, pues el tanto sirvió para que se ahondaran en cierta medida las diferencias entre ambos contendientes. Y cuando se produjo el mazazo definitivo, obra de Daniel en una jugada en la que Javi, guardameta del Azuqueca debió intentar el despeje. Baldo intentó arreglar el centro de campo, dando entrada a Vitín por Solano y situando a Javi Díaz en el centro de campo. Pero todos los esfuerzos resultaron inútiles, ya que el San Fernando siguió dominando, con al-

- Encuentro sosísimo, propio de pretemporada. El Azuqueca puso voluntad y el San Fernando poco más que veteranía
- El entrenador visitante se pasó los noventa minutos gritando a sus hombres que había que correr.

veteranía de algunos de sus hombres y una mayor técnica para oponer a un Azuqueca clásico de pretemporada, en el que sus jugadores no están plenamente conjuntados en ese juego de patadón hacia los puntas, y allí se las entiendan ellos.

Sin embargo quien inicialmente pareció dominar el encuentro, fue el Azuqueca que en los minutos iniciales buscó un gol psicológico, y a punto estuvo de conseguirlo a los ocho minutos en un libre indirecto que sacó rápidamente, y con mucha astucia, Tito, no llegando al remate por muy poco Javi Díaz cuando se encontraba en inmejorables condiciones.

En estos minutos iniciales, el juego se desarrolla más a golpe de fuerza que de técnica y visión de fútbol, pues el Azuqueca sin conseguir hilvanar una jugada calificable de mediana, dominó a un San Fernando frío, excesivamente frío.

Más prontamente se hundiría el centro campo local, dejando una mayor libertad para que Zambrano, Daniel y Heredia lanzaran hacia adelante a su equipo, ciertamente sin crear tampoco mucho juego, sino más bien aprovechando la debilidad de sus oponentes en esa demarcación. Y precisamente cuando el San Fernando comenzaba a desesperarse en cierta medida, el Azuqueca dispuso de otra gran ocasión, tras un corner botado por Tito a pies de Abad, quien lanzó un bien disparo que se fue alto por muy poco. Allí terminaría el escaso protagonismo de la delantera del Azuqueca, pues quedó desasistida tras el hundimiento de su centro de campo. El dominio del San Fernando, se hizo entonces patente, sucediéndose las ocasiones de gol o de peligro relativo para la portería del inaseguro Javi, cuya actuación fue contestada sensiblemente por la hinchada local. Y precisamente en la primera ocasión de relativo peligro llegaría el tanto inicial del

encuentro, logrado por Carralero. Allí acababan prácticamente las ilusiones locales, pues el tanto sirvió para que se ahondaran en cierta medida las diferencias entre ambos contendientes. Y cuando se produjo el mazazo definitivo, obra de Daniel en una jugada en la que Javi, guardameta del Azuqueca debió intentar el despeje. Baldo intentó arreglar el centro de campo, dando entrada a Vitín por Solano y situando a Javi Díaz en el centro de campo. Pero todos los esfuerzos resultaron inútiles, ya que el San Fernando siguió dominando, con al-

El segundo tiempo bajaría aún más en cuanto a la calidad de juego, pues el San Fernando introdujo muchos cambios, rompiendo por completo su sistema y su esquema de juego, cosa que aprovechó el Azuqueca para jugar con un poco más de alegría cara a la puerta contraria, y mayor efectividad en el centro de campo. No obstante, no consiguió dominar claramente al San Fernando, pero sí inquietó algo la puerta de Lamela, quien para no ser menos que el cancerbero local, efectuó un saque de puerta nefasto, rebotando en la cabeza de Carmona el esférico, para colarse posteriormente en la portería visitante.

El Azuqueca acertaba distancias, y no era ya tan imposible un hipotético empate con un equipo de Tercera División. Empate que pudo llegar al minuto 25 en un libre indirecto dentro del área, con disparo final de Vitín, al que correspondió Lamela con una gran parada, evitando el empate.

La jugada se había producido en medio de una apatía y desconexión tremenda entre los jugadores que mantenía el San Fernando en el terreno de juego. Y precisamente entonces, cuando se vislumbraba un hipotético empate que podría dar emoción a un encuentro sin colorido, Javi fallaría estrepitosamente al intentar despejar de puños un balón enviado por Fernando al borde del área, poniendo ya en franquía definitiva el marcador para los visitantes.

Allí terminó el poco juego que pudimos apreciar, pues vencedor uno y vencido el otro, los trece minutos finales no fueron sino una eternidad para quienes en las gradas estábamos.

F. TORCAL

región región región región

CASTILLA-LA MANCHA

Las comunicaciones III-RENFE

280.000 castellano-manchegos v en tren

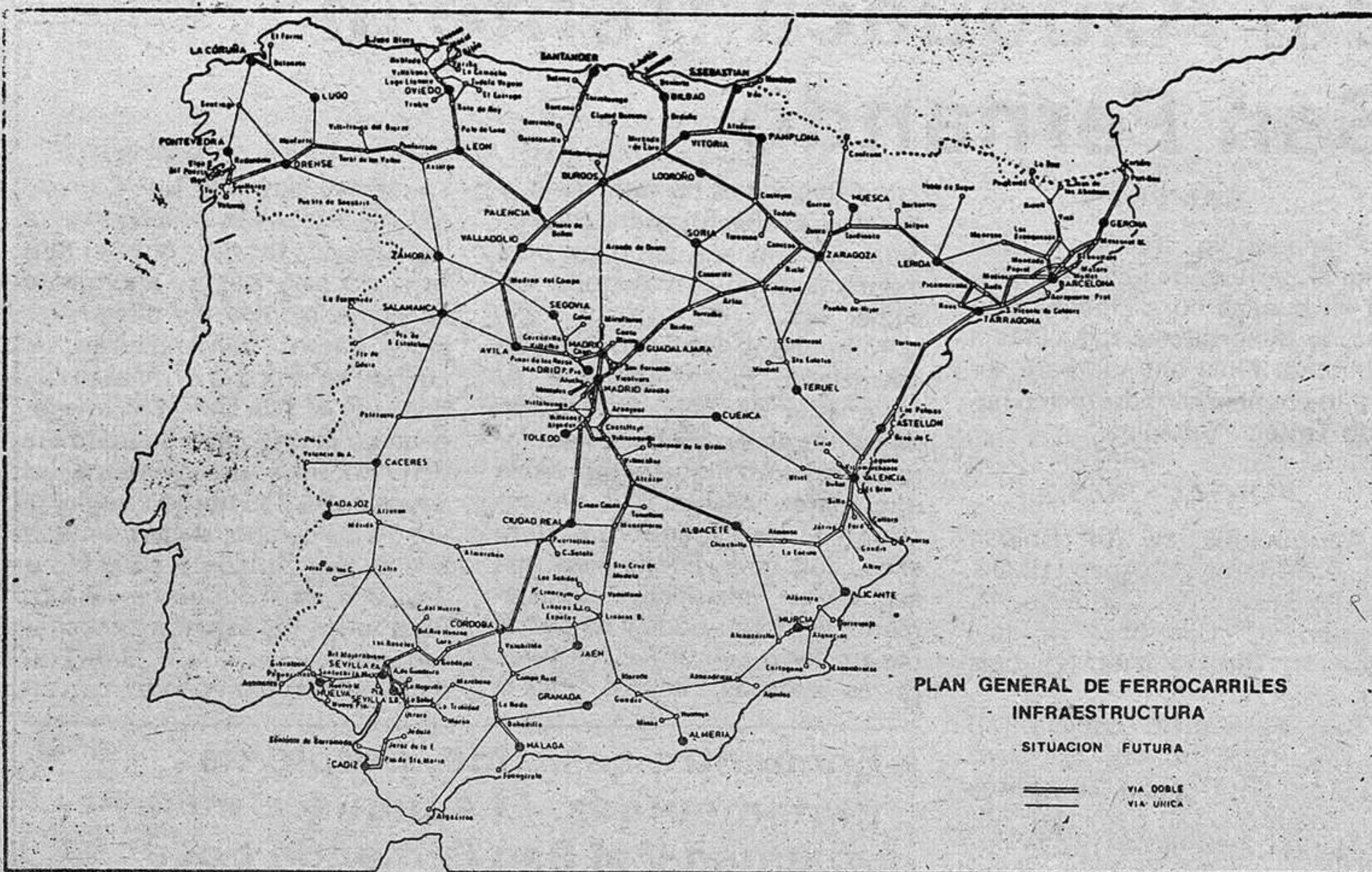

A pesar de la era de los "600", a pesar de los motores de gas-oil, y a pesar de los pesares, el ferrocarril sigue siendo el medio de locomoción utilizado más frecuentemente por los habitantes de nuestra región. En un mes, mes por cierto de temporada baja turística, como es abril, viajaron en tren 280.000 castellano-manchegos. Un servicio ferroviario que, en nuestra región, se encuentra en la "zona media alta" dentro de toda la red de RENFE. Un tren, además, que invertirá en Castilla-La Mancha 4.500 millones de pesetas, que —según reconoce el presidente— "servirán para la creación de puestos de trabajo en esta región, que tiene como uno de los índices de paro mayores de España".

Entramos en diálogo con Alejandro Rebollo (asturiano, donde los haya), presidente de la empresa más importante del país, por su capacidad de generar empleo (a finales de 1981, la plantilla se elevaba a 71.547 trabajadores), y también —no hay por qué

la propia infraestructura como en trazado e instalaciones eléctricas, pasos necesarios para la reducción de los tiempos de viaje interregionales; 2.º) Una acción importante en instalaciones de seguridad en estaciones y trayectos,

tualización: "Quiero destacar el efecto que estas actuaciones tendrán en la creación de puestos de trabajo en esta región, que tiene uno de los índices de paro mayores de España, al tener la mayoría de las inversiones una fuerte dependencia de la mano de obra".

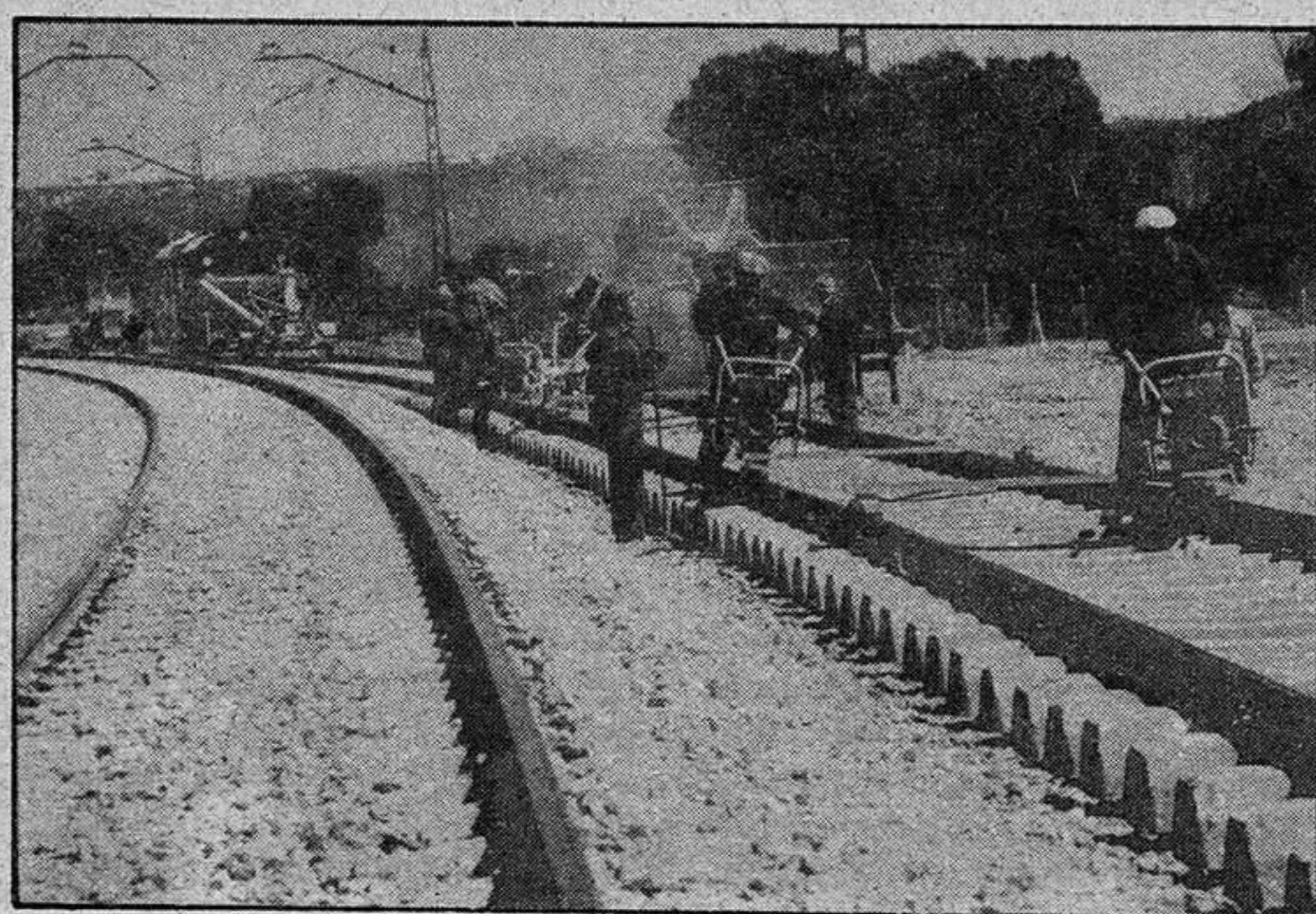

BLOQUEO AUTOMÁTICO ENTRE ALCAZAR Y SANTA CRUZ DE MUDELA

Unas inversiones en la región que sobrepasan los 4.500 millones de pesetas, y que tienen estos fines:

1.º) Incremento de la seguridad, actuaciones en pasos a nivel, mejora en sistemas de bloqueo y enclavamientos de las estaciones: 1.800 millones de pesetas. Como acciones más importantes, se eliminan 26 pasos a nivel; se instala el bloqueo automático entre Alcázar y Santa Cruz de Mudela, lo que supone un avance en la automatización de la señalización y se da un paso de gigante para paliar el gran problema de la unión de Castilla con Andalucía.

2.º) Conservación y renovación de vía: 1.400 millones. Conviene destacar los 243 millones de renovación Talavera de la Reina-Calzada de Oropesa; la doble vía entre Baidés y Sigüenza, con 900 millones; y la rehabilitación entre Yeles y Villase-

ocultarlo — una de las empresas estatales que más dinero cuesta a todos los contribuyentes.

La primera pregunta se hace casi obligada. Finalidad de los proyectos de mejora, más inmediatos, que tiene RENFE para las cinco provincias de Castilla-La Mancha. La respuesta tiene cuatro aspectos: "Las inversiones de RENFE, en la región castellano-manchega, tienen como fines fundamentales: 1.º) La mejora de las vías tanto en

y la supresión y tratamiento de pasos a nivel, que son los verdaderos puntos negros en la seguridad del tráfico; 3.º) Una mejora en los edificios de estaciones con objeto de incrementar la calidad del servicio y el confort de los viajeros; y 4.º) Un acercamiento a otras regiones como consecuencia de la construcción del nuevo acceso a Andalucía por Brazatortas".

Una pausa, para la pun-

ca, con una inversión de 200 millones.

3.º) Saneamiento de diferentes tramos de infraestructura y sustitución de tramos metálicos: 177 millones.

4.º) Mejora de las instalaciones eléctricas, como compensación de catenaria en la línea de Andalucía, lo que permitirá velocidades de 160 Km./H. con tracción eléctrica, y refuerzo de las subestaciones. Inversión de 530 millones.

5.º) Además hay una serie de inversiones distribuidas por toda la región para mejorar la calidad del servicio, empleadas fundamentalmen-

creación de nuevos servicios ferroviarios en la región?

—El más significativo de todos es el de la nueva penetración a Andalucía occidental por Brazatortas, uniendo a esta población con Córdoba. Esto quiere decir una reducción considerable en el tiempo de viaje y por tanto un acercamiento entre las dos regiones. Por otra parte, desde el pasado 23 de mayo, se han mejorado de forma importante las cercanías a Talavera de la Reina y a Cuenca, con la incorporación en estas relaciones de nuevos automotores dota-

- Inversión: 4.500 millones de pesetas
- Previsto un nuevo acceso a Andalucía, por Brazatortas
- Electrificadas todas las líneas de la Red Básica de la región
- La línea Madrid-Ciudad Real-Badajoz será dotada de doble vía hasta Puertollano

te en remodelación de estaciones que completan la cantidad de los 4.500 millones de pesetas.

También en este punto Alejandro Rebollo quiere insistir: "Como se ve la inversión es muy fuerte, y creo que junto a la mejora de la explotación ferroviaria tirará del empleo en la región de un modo importante".

MEJORAS EN LAS CERCANIAS A TALAVERA Y A CUENCA

—¿Existe algún plan para la

dos de aire acondicionado y con un confort destacable, que sustituyen a los antiguos ferrobuses. En plazo inmediato, estos servicios se harán extensivos al trayecto Madrid-Toledo, por Parla.

ELECTRIFICADA TODA LA RED BASICA

Cualquier progreso ferroviario se mide por su nivel de electrificación. En Castilla-La Mancha parece que se ha dado un paso importante. "Se han puesto en servicio las electrificaciones de las

HA, EN COMUNIDAD

lano- iajan, cada mes

líneas Alcázar-Valencia y Guadalajara-Zaragoza, y hace unos días la doble vía Manzanares-Santa Cruz de Mudela, siendo en este

LOS "PUNTOS NEGROS" DEL TREN

Nueva pregunta. Es un "directo" al corazón sensible

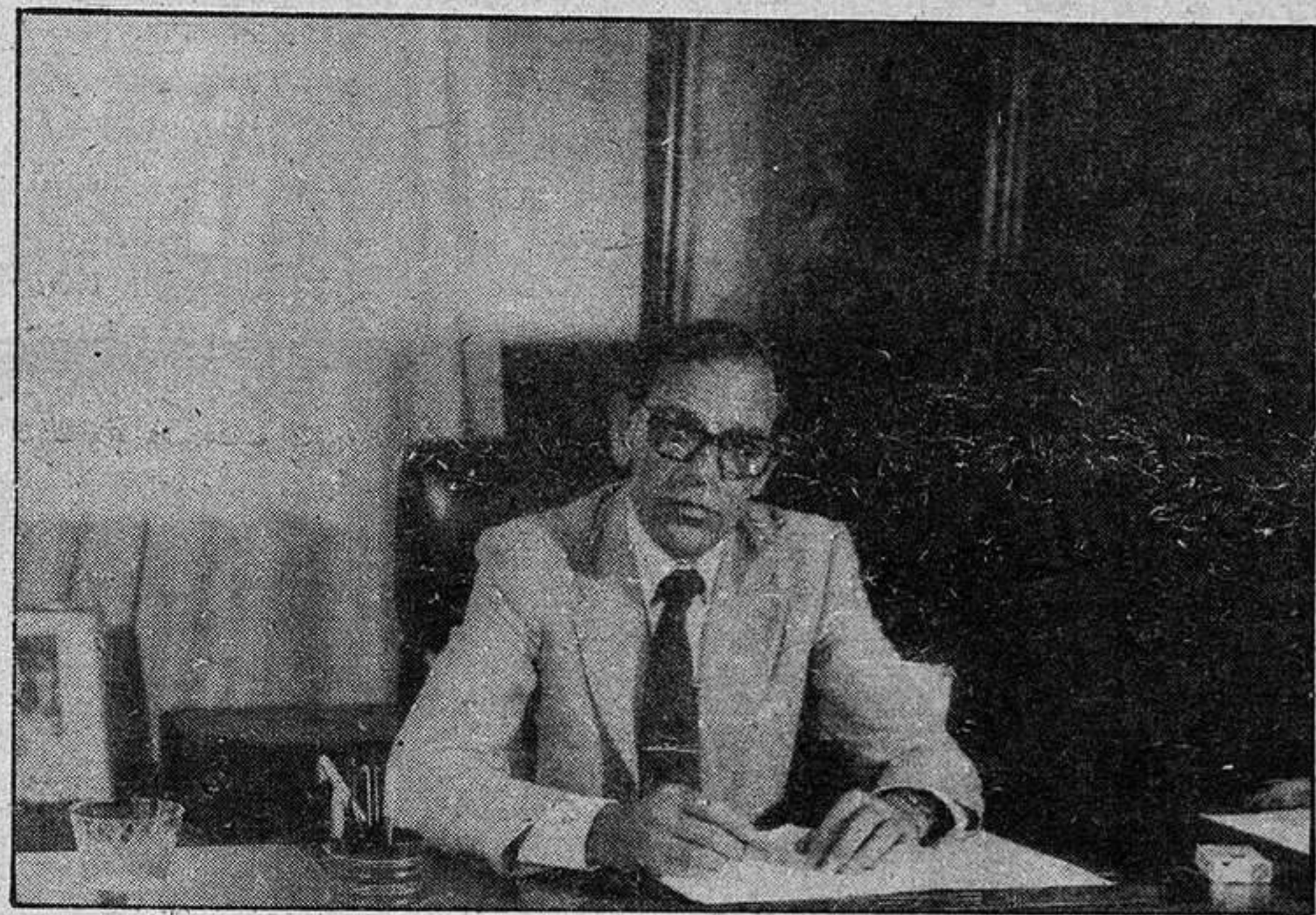

terreno una de las regiones en las que más se ha actuado en los últimos tiempos. Como consecuencia de ello están ya electrificadas todas las líneas de la Red Básica que atraviesa Castilla-La Mancha, y no puede pensarse a corto plazo en nuevas electrificaciones, salvo la futura

de cualquier trazado ferroviario. "Puntos negros" ferroviarios en Castilla-La Mancha. Alejandro Rebollo no se lo piensa: "No puede hablarse, con rigor, de puntos negros en lo que a la seguridad se refiere, ya que RENFE procede siempre a la adopción de las medidas necesarias para que se ga-

punto de vista de la explotación ferroviaria si hay algunos puntos difíciles debido a la falta de capacidad de determinadas líneas de la región, muy congestionadas en la actualidad por el enorme tráfico que soportan y porque en muchos casos coinciden en ellas servicios de cercanías, de largo recorrido y de mercancías, lo que hace difícil una mayor fluidez en la circulación".

UN NIVEL "MEDIO ALTO" DENTRO DE RENFE

El tiempo vuela. Y además sin retraso. Hablamos del tren y de Castilla-La Mancha.

— Señor Rebollo, ¿cuántos habitantes de esta región utilizan el tren como medio de locomoción?

— La región castellano-manchega —se lo piensa unos segundos el presidente y mira las estadísticas— tiene una gran diversidad en la distribución poblacional, por lo que la sola cifra de 280.000 viajeros en el mes de abril en una población de 1.650.000 habitantes, no es representativa, ya que no son comparables las necesidades de transportes en un corredor como el Madrid-Guadalajara, debido a la satelización que origina una macrourbe, con provincias prácticamente autosuficientes al nivel de necesidades administrativas de estudios y compras. Ello hace que existan diferencias: así Guadalajara con 143.473 habitantes produce 104.748 viajeros, mientras que en Cuenca de 215.975 habitantes sólo han usado el ferrocarril 17.422 personas.

— Nos queda sólo un minuto. El tren tiene que llegar a su hora. En realidad, ya el 75 por 100 de los trenes llega pun-

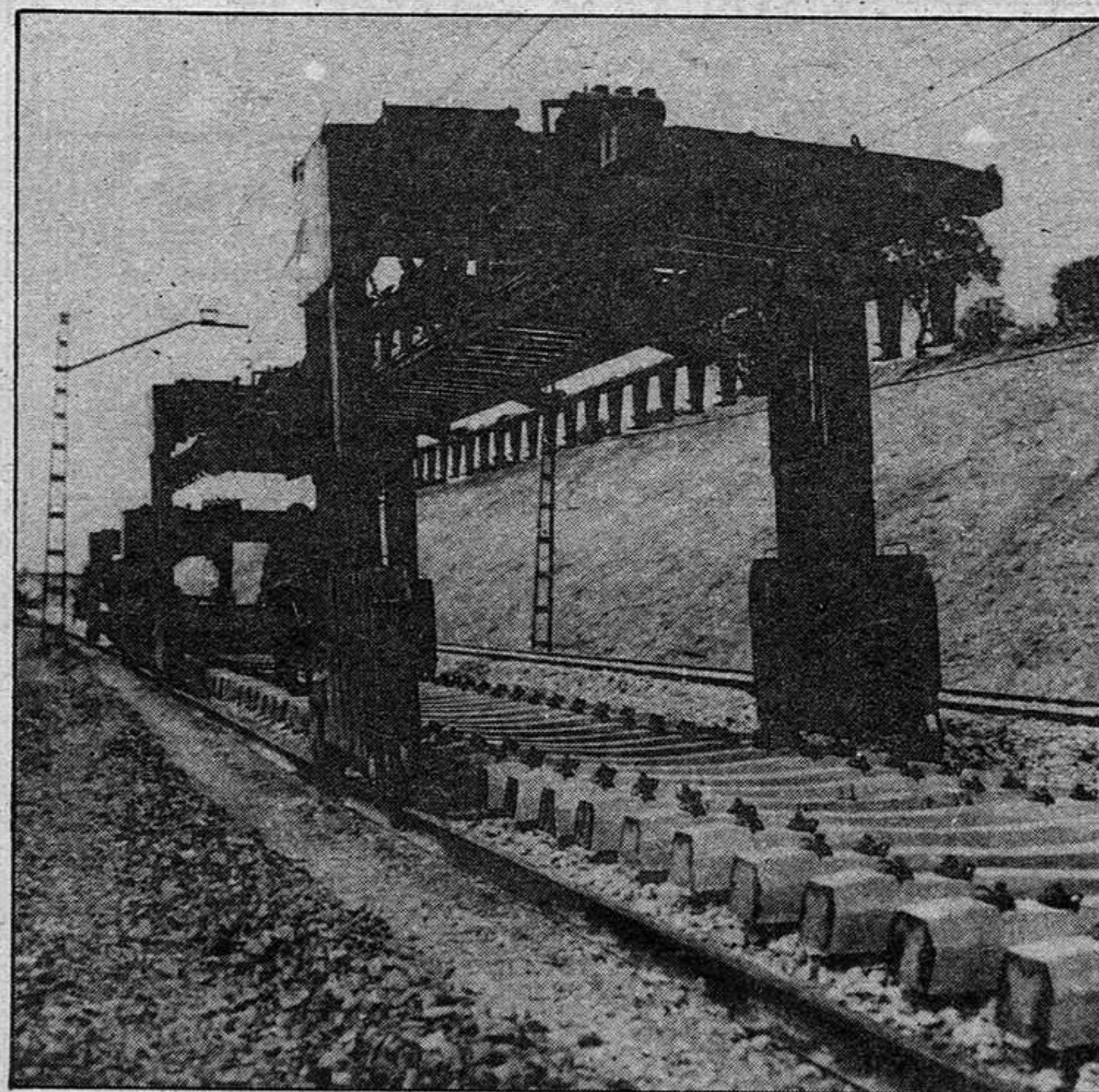

RENFE invierte para reducir los tiempos de viaje, aumentando la capacidad y la seguridad de las líneas férreas.

tualmente a su destino. Es un gran avance. Hay que reconocerlo. Señor presidente de RENFE, con la mano en el corazón, ¿cómo diría que se en-

alto confort, el servicio ferroviario ha experimentado un incremento de calidad importante, los objetivos que se buscan son

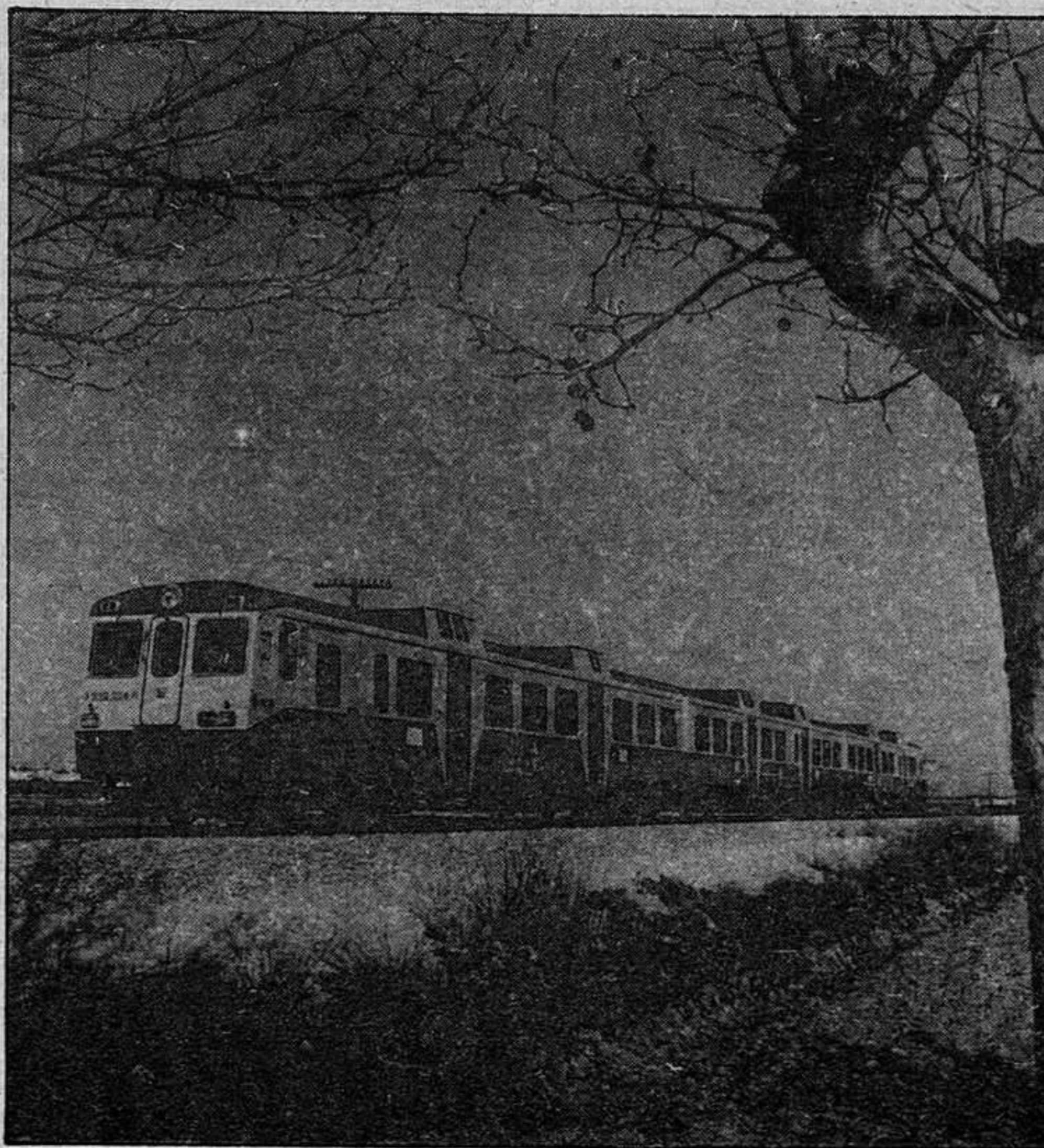

Nuevos automotores han comenzado a funcionar en las líneas no electrificadas de la región castellano-manchega.

cuenta el servicio ferroviario en Castilla-La Mancha?

— Si decimos que el servicio es bueno, podría parecer presunción o que nos conformáramos con los resultados obtenidos hasta la fecha, por ello queremos matizar, que si bien a partir de mayo de este año con la puesta en marcha de nuevos servicios, y la renovación del material con los nuevos automotores con

más ambiciosos, y lo realizado no es más que un paso para lograr el ferrocarril que necesita y merece el pueblo español. Desde este punto de vista, podemos decir que el servicio ferroviario en la región castellano-manchega se encuentra en la zona media alta dentro de RENFE.

Antonio REGALADO y Juan Antonio POLO

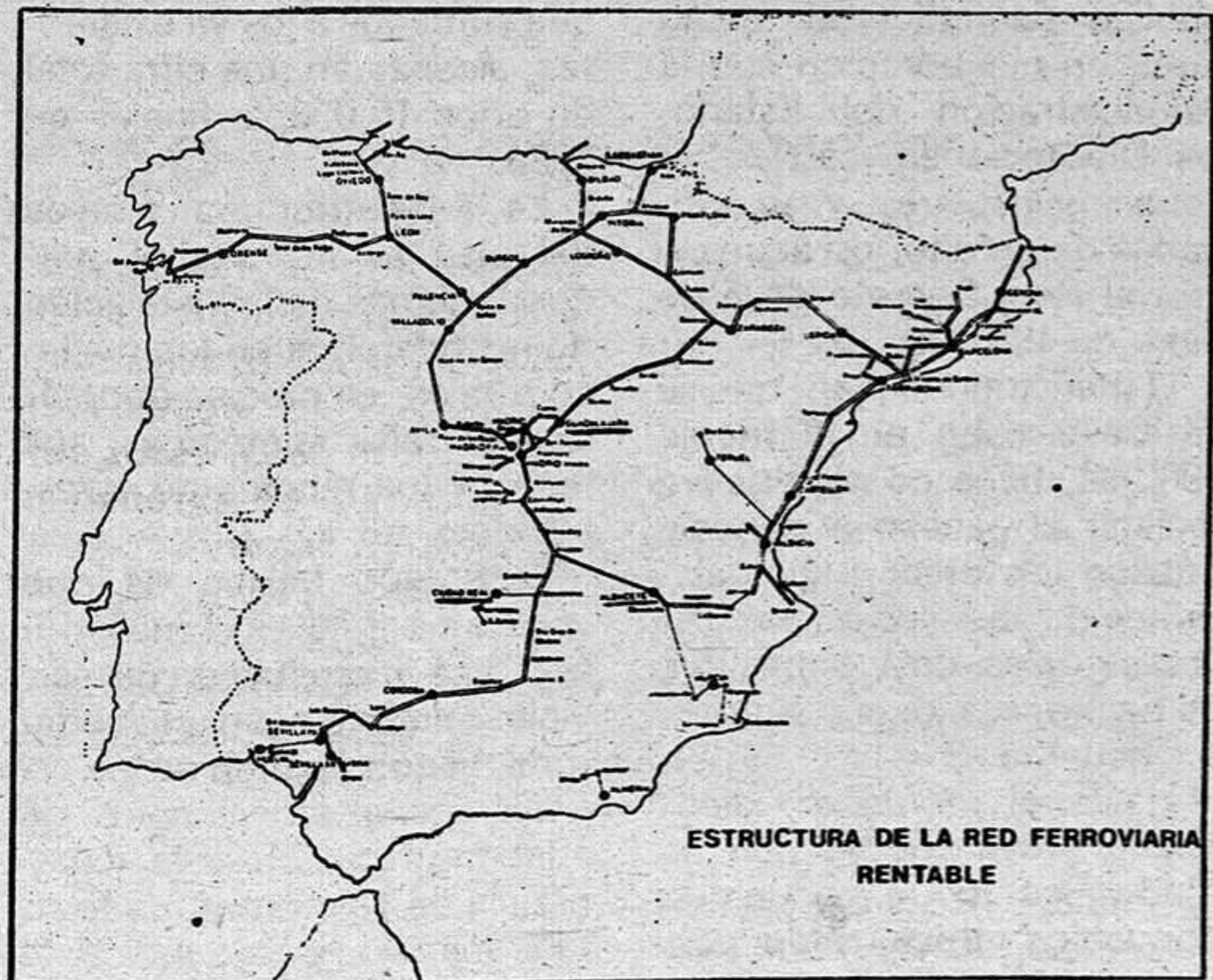

ESTRUCTURA DE LA RED FERROVIARIA RENTABLE

línea Madrid-Brazatortas que en la región será de doble vía electrificada".

rantice la seguridad total en todos y cada uno de los puntos de la Red. Desde el

Anuncios por palabras

ALQUILADO OFERTA SE NECESITA VENIDO DEMANDA

ANUNCIO NORMAL, 10 PESETAS LA PALABRA CON RECUADRO, 500 PESETAS
Los anuncios en Calle Mayor, 43. Tel.: 22 85 97
LA PRENSA ALCARREÑA

BINGO

• **BINGO CLUB DEPORTIVO GUADALAJARA** (Reinoso, 2). Horario: 5 a 3. Excelente servicio. Restaurante hasta las 3.

BARES

• **BAR CONDADO**. Gran variedad en tapas de cocina. C/ Bardales, 6. Tel.: 21 25 36.

CAFETERIAS



REPOSTERIA. Plaza de Santo Domingo, 12. Teléfono. 22 00 23.

VALGO 500 PESETAS

COMERCIOS

Olalla Sastrería, modas, confecciones. Mayor, 1. Tel. 21 27 80.

Olalla Juvenil. Plaza Mayor, 12. Tel.: 21 30 52.

Olalla Salón de Modas. Plaza de la Antigua, 3. Tel. 21 28 26.

olivetti SANTIAGO RODRIGUEZ COSTA. Concesionario exclusivo para Guadalajara y provincia. Máquinas de escribir manuales y eléctricas. Máquinas de cálculo electrónico. Máquinas fotocopadoras. Máquinas facturadoras-contables. Muebles de oficina. Clasificadores, armarios, cajas fuertes registradoras. Servicio técnico especializado. Avda. del Ejército, 21. Teléfono: 22 56 87. Guadalajara.

DEMANDAS

• **BUSCO APARTAMENTO** (A poder ser con teléfono). Barato. 22 85 97.

• **SE NECESITA** local comercial o piso para oficina. Ofertas: Apartado de correos 82. GU.

MEDICOS

• **Dr. Celestino Bermejo Durán**. Médico titular. **ESPECIALISTA APARATO DIGESTIVO**. Cuesta Calderón, 8. 22 68 97

• **CLINICA DENTAL**. Pilar Martínez Herraiz. Consulta: de 4.30 a 9.00 Molina de Aragón, 9. Escalera izquierda, 4.º. 3. 23 13 02.

OFERTAS

• **SE VENDE FURGONETA** Avia 2.500. Recién reparada. 22 85 97.

• **VENDO PARCELA Y CHALET**. Ciudad residencial El Clavín. Muy barato. Telf.: 22 00 21. Señor Quilez.

• **SE VENDE TIENDA Y VIENDA** en La Gavina "Modulo Duero". Carretera de Zaragoza. Teléfono: 33 00 73.

• **VENDO PISO**. Plaza Dávalos, 8-1. Tel. 21 20 00.

• **PARTICULAR VENDE JEEP VIASA**. 11 plazas, doble tracción. Toda prueba. 22 78 78

PUBS

• **CRISTAL**. Dr. Fernández Iparraguirre, 17. Tel.: 22 87 64. Guadalajara.

RESTAURANTES

• **EL VENTORRERO**. Plaza López de Haro, 3. 21 22 51.

• **Restaurante "Los Faroles"**. Director: Pedro Cangas. Carretera Madrid-Barcelona, Km. 51. Teléfono: 21 30 32. Guadalajara.

VARIOS

• **¡SIN ELECTRICIDAD!** o con ella **SU NEVERA**. Tres años de garantía. 22 78 78.

• **¿HUMEDADES O GOTERAS?** Llámenos 22 78 78.

• **IMPERMEABILIZACIONES** garantía. Llámenos 22 78 78.

• **DESMONTES** y movimiento de tierra. Presupuestos sin compromiso. 22 78 78.

VALGO 500 PESETAS

SIGÜENZA. Trav. de San Roque, 3. Tel. 22 10 00. Guadalajara.

CASTELLAT. Hormigones, prefabricados, excavaciones y obras. Polígono Henares. Tel. 21 21 27.

RENFE adjudica 7.834 millones en un programa extraordinario de inversiones

Castilla-La Mancha también se beneficia

En menos de cuatro meses (abril, mayo, junio y julio del presente año) RENFE ha completado la adjudicación de las obras ferroviarias que, por importe de 7.834.000.000,00 de pesetas, se le había asignado en virtud del Real Decreto Ley 6/1982 sobre inversiones públicas de carácter extraordinario, de fecha 2 de abril, publicado en el Boletín Oficial del Estado n.º 83, de 7 de abril pasado.

Entre las obras ferroviarias a las que se ha destinado este presupuesto extraordinario de inversiones públicas se encuentran los capítulos de supresión de pasos a nivel, renovación de vía, modernización de los sistemas de tracción eléctrica, adcentamiento de estaciones, sustitución de puentes y otras realizaciones de infraestructura.

La inversión de estos 7.834.000.000,00 de pesetas se ha distribuido entre los siguientes entes autonómicos y regiones: Extremadura, Andalucía, Cataluña, País Vasco, Castilla-La Mancha, Comunidad Valenciana, Asturias, Galicia, Castilla-León y Madrid. Destacan las asignaciones de Obras a Extremadura, Andalucía y Cataluña.

Dado que las características esenciales de este programa extraordinario de inversiones públicas son la rapidez de las acciones y el hecho de que se han seleccionado aquellos proyectos que permiten la mayor generación de empleo, en la actualidad asciende ya a 3.729 el número de personas que se han incorporado a puestos de trabajo como consecuencia de este programa inversor de RENFE.

Pero además de este programa, RENFE tiene en

marcha, desde que fue aprobado por el Consejo de Administración de la empresa, el Plan General de Ferrocarriles

de la estructura de nuestro ferrocarril (nuevas vías, nuevas estaciones, nuevos coches y vagones, nuevas lo-

- **En la actualidad y por acción de este programa inversor se han creado ya 3.729 puestos de trabajo en todo el país**
- **Este plan inversor se ha distribuido en Extremadura, Andalucía, Cataluña, País Vasco, Castilla-La Mancha, Valencia, Asturias, Galicia, Castilla-León y Madrid**

que significará, cuando esté concluido, una notable mejora del ferrocarril español. Durante el primer trienio (1982-83-84) de implantación del PGF, se invertirá por parte de RENFE un presupuesto superior a los 322 mil millones de pesetas, importantes partidas del cual, ya están concedidas mediante adjudicación. Este Plan General de Ferrocarriles está produciendo también, no sólo una importante mejora

comotoras, mejor señalización, mejores comunicaciones, etc.), sino también un incremento de las oportunidades de empleo, que a lo largo del trienio serán de más de 3.000 nuevos puestos de trabajo en el sector de la explotación ferroviaria y un número importante de empleos, generado o mantenido en el grupo de la industria de la construcción de obra civil y del material ferroviario español.

Con una inversión de 2.900 millones

40 provincias beneficiadas

- **El plan de extensión del servicio telefónico al medio rural, un acercamiento del mismo a la realidad del momento**

Con una inversión prevista que asciende a 2.900 millones de pesetas —precios actuales— la Compañía Telefónica continúa su ritmo en el plan de extensión del servicio público telefónico al medio rural, en colaboración con la Administración del Estado, las Diputaciones, cabildos y consejos insulares, y las entidades de crédito, de acuerdo con el Real Decreto de 5 de junio de 1981.

El mencionado plan, que se llevará a cabo en el trienio 1982-84, tiene como objetivo facilitar el acceso al servicio público telefónico a los habitantes de aquellos núcleos de áreas rurales, cuya población, de hecho, sea igual o superior a cincuenta.

Hasta el momento, diecinueve provincias ya han firmado los correspondientes convenios; trece están pendientes sólo de la firma; otros ocho se encuentran en trámites de preparación; cuatro no se han acogido al citado plan,

y seis ya contaban con convenios anteriores.

En los tres años de su vigencia, está prevista la instalación de 1.257 teléfonos públicos de servicio (t.t.s), que sumados a los ya existentes, alcanzarán una cifra total de unos 10.000, a finales de 1984.

La infraestructura técnica del plan es importante porque, además de la instalación de los teléfonos en los núcleos rurales, es preciso adoptar las centrales telefónicas, sus redes y los medios de transmisión.

El equipo básico de que consta un TPS es el más idóneo para la prestación del servicio telefónico en el medio rural, según opinión de los organismos internacionales de telecomunicación y la experiencia de Telefónica, dado su fácil manejo, y bajo índice de averías, además de no ser necesaria la disponibilidad de monedas en metálico para realizar sus llamadas.

REGALE UNA VIDA

En nuestra mano está el decidir algo tan tremendo como la vida humana. Gracias a aportaciones de personas como Vd., se están financiando más de 500 proyectos de desarrollo, de los cuales el que dirige Vicente Ferrer en la India es uno de los más importantes. Escribanos y le explicaremos cómo un poco de dinero puede obrar el milagro de vencer el hambre, la enfermedad y la miseria.

Ayuda en Acción

Caracas. 21 - Tel. 4100759 - Madrid-4

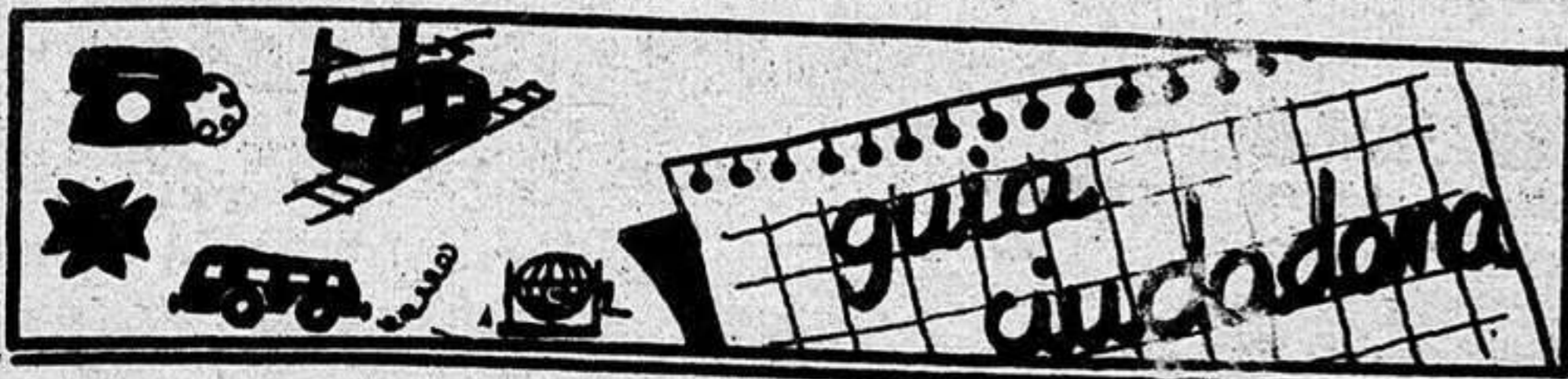

tve

PROGRAMACIONES

Domingo, 15 de agosto

HOY

PRIMERA CADENA

10.15 Carta de ajuste.
10.28 Apertura y presentación.
10.30 Hablamos.
11.00 El día del Señor. Santa Mi-
sa.
12.00 Gente joven.
13.00 Tiempo y marca.
14.30 Mirar un cuadro. "La familia
de Carlos IV".

14.55 Automovilismo.
15.05 Noticias.
15.30 Sesión de tarde. "Teatro
Apolo".
17.25 Automovilismo.
17.35 Don calzones y los cha-
lados.
18.00 Vida en la Tierra. "La vida
en los árboles".
19.00 De nuevo. "Los camioneros".
20.00 Rasgos. "Ben Bella".
21.00 Noticias.
21.20 Próximamente.
21.35 Su turno. "Altos y bajos".
22.30 Fútbol.
00.30 Despedida y cierre.

SEGUNDA CADENA

15.15 Carta de ajuste.
15.28 Apertura y presentación.
15.30 Dibujos animados.
17.00 El gran Hawaii.
17.45 Musical express.
18.45 Pequeño teatro de Woode-
house.
19.15 La puerta del misterio. "Gi-
gantes para los dioses".
20.00 Los hechos de los apósto-
les.
21.00 Competición.
22.00 Largometraje. "El renegado".
24.00 Despedida y cierre.

Policía	091
Comisaría de Policía	22 51 11
Gobierno Civil	22 52 61
Policía Nacional	22 02 41
Policía Municipal	21 10 09
Guardia Civil	22 31 58
Guardia Civil de Tráfico	22 16 90
Ambulatorio de la S. S.	21 17 68
Residencia de la S. S.	22 88 00
Casa de Socorro	21 24 40
Cruz Roja	22 17 88
Donantes de Sangre	22 43 43
Bomberos	21 20 80
Taxis	21 22 45
Ayuda mecánica permanente en carretera	22 11 00
Oficina de información municipal	21 31 02

Horario de trenes

GUADALAJARA → MADRID-At.

Salidas	Llegadas	Salidas	Llegadas
5.38	6.35	14.28	15.25
5.58	6.55(L)	14.48	15.45
6.18	7.15(L)	15.28	16.25
6.38	7.33	16.08	17.05
6.58	7.55(L)	16.28	17.25
7.18	8.15	17.08	18.05
7.38	8.35	17.28	18.25
7.58	8.55	17.48	18.45
8.18	9.15	18.08	19.03
8.28	9.25	18.25	19.25
8.48	9.45	18.48	19.45
9.28	10.25	19.28	20.25
9.48	10.30	19.48	20.45
10.24	11.21	20.27	21.24
11.08	12.05	20.48	21.45
11.28	12.25	21.11	22.06
11.48	12.45	21.30	22.27
12.28	13.25	21.48	22.45
12.52	13.49	22.06	23.03
13.28	14.25	22.29	23.14
13.55	14.40	22.48	23.45
14.08	15.05		

MADRID-At. → GUADALAJARA

Salidas	Llegadas	Salidas	Llegadas
5.55	6.50(L)	15.10	16.05(L)
6.15	7.10	15.35	16.30(L)
6.40	7.24	15.55	16.50
6.45	7.40(L)	16.35	17.30
7.05	8.00	16.55	17.50
7.35	8.30	17.15	18.10
7.55	8.50(L)	17.35	18.30
8.35	9.30(L)	18.03	18.58
8.55	9.50	18.35	19.30
9.35	10.30	18.55	19.50
10.15	11.10	19.15	20.10
10.35	11.30	19.30	20.14
11.15	12.10	19.35	20.30
11.35	12.30	19.55	20.50
12.18	13.13	20.15	21.10
12.55	13.50	20.35	21.30
13.10	13.54	20.55	21.50
13.35	14.30	21.15	22.10
13.55	14.50	21.55	22.50
14.35	15.30	22.40	23.35
14.55	15.50	23.15	0.10

Todos los trenes continúan a Madrid-Chamartin invirtiendo los siguientes tiempos:
1. Recoletos 4 min desde Madrid-At. (apd.)
2. N. Ministerios 8 min desde Madrid-At. (apd.)

Todos los trenes proceden de Madrid-Chamartin invirtiendo los siguientes tiempos:
Desde Madrid-Ch. 13 min. a Madrid-At. (apd.)
Desde N. Ministerios 8 min. a Madrid-At. (apd.)
Desde Recoletos 4 min. a Madrid-At. (apd.)

Autocares de línea

Empresa Flora Villa, S. A.

Madrid-Trillo-Zaorejas-Saelices de la Sal: 8.45 y 15 horas.
Guadalajara-Trillo: 10 y 16.10 horas.
Guadalajara-Brihuega: 13.30 y 19.30 horas.

Empresa Continental

Guadalajara-Madrid: 10, 14.30 y 18.15 horas.
Madrid-Guadalajara: 7.30, 13.15 y 15 horas.
Madrid-Guadalajara-Jadraque-Soria: 8.45 y 16 horas.
Soria-Jadraque-Guadalajara-Madrid: 10.30 y 15.30 horas.

Empresa Samar

Madrid-Guadalajara-Molina de Aragón-Teruel: 7.45 y 15 horas.
Llegan a Guadalajara a las 8.45 y 16 horas.
Llegan a Molina de Aragón a las 17.45 horas.
Teruel-Molina de Aragón-Guadalajara-Madrid: 8 y 14.30 horas.
Llegan a Molina de Aragón a las 9.45 y 16.15 horas.
Llegan a Guadalajara a las 11.45 y 18.15 horas.

Empresa Vázquez

Madrid-Guadalajara-Molina de Aragón: 14 horas.
Pasa por Guadalajara a las 14.50 horas.
Llega a Molina de Aragón a las 17.45 horas.
Molina de Aragón-Guadalajara-Madrid: 8.30 horas.
Llega a Madrid a las 12 horas.
A las 10 y 16.30 salen de Alcolea del Pinar hacia Sigüenza.

Farmacias de guardia:

HOY: Carmen García Alejandre. Gral. Medrano de Miguel, 2.
MAÑANA: Milagros Gamero Cuesta. Molina de Aragón, 3.

CUPON PRO CIEGOS: 786

BOLETIN DE SUSCRIPCION

D.
calle núm. piso

Localidad
Provincia Teléfono

LA PRENSA

Se suscribe al diario **LA PRENSA** por el período de un
Y PRORROGABLE HASTA NUEVO AVISO.

Indique con una cruz (X) la forma en que abonará su suscripción.

Giro postal núm. impuesto con
fecha: Firma

Cheque adjunto núm.

PRECIO DE SUSCRIPCION

Anual: 7.750 Semestral: 3.875

ENVIE ESTE
BOLETIN A

LA PRENSA

Calle Mayor, 43
GUADALAJARA Tel.: 22 85 97.

PASATIEMPOS

Modo de resolverse: Escriba verticalmente las palabras dadas en las definiciones de modo que en cada casilla figure una letra. Si la solución es correcta, las mismas palabras podrán leerse en sentido horizontal.

DEFINICIONES

1: Moneda de Costa Rica. 2: Estado de la India, a orillas del golfo de Bengala. 3: Peleas. 4: Guardia de los osos. 5: Artes de pesca. 6: Remar. 7: Se atreverá. 8: Galancete. 9: Embuste. 10: Batracios. 11: Sapidéz. 12: En Argentina, maíz. 13: Pocos elevados. 14: En América, árbol cuyo fruto es semejante a nuez moscada. 15: Carcajadas. 16: Terreno para edificar. 17: Moneda griega de plata. 18: lidos. 19: Sábalo. 20: Ciertas flores. 21: Ciudad de los EE.UU. 22: Arácnido traqueal microscópico. 23: Pasad la lengua por una cosa. 24: Uno de los caminos del infierno. 25: Formas de ser.

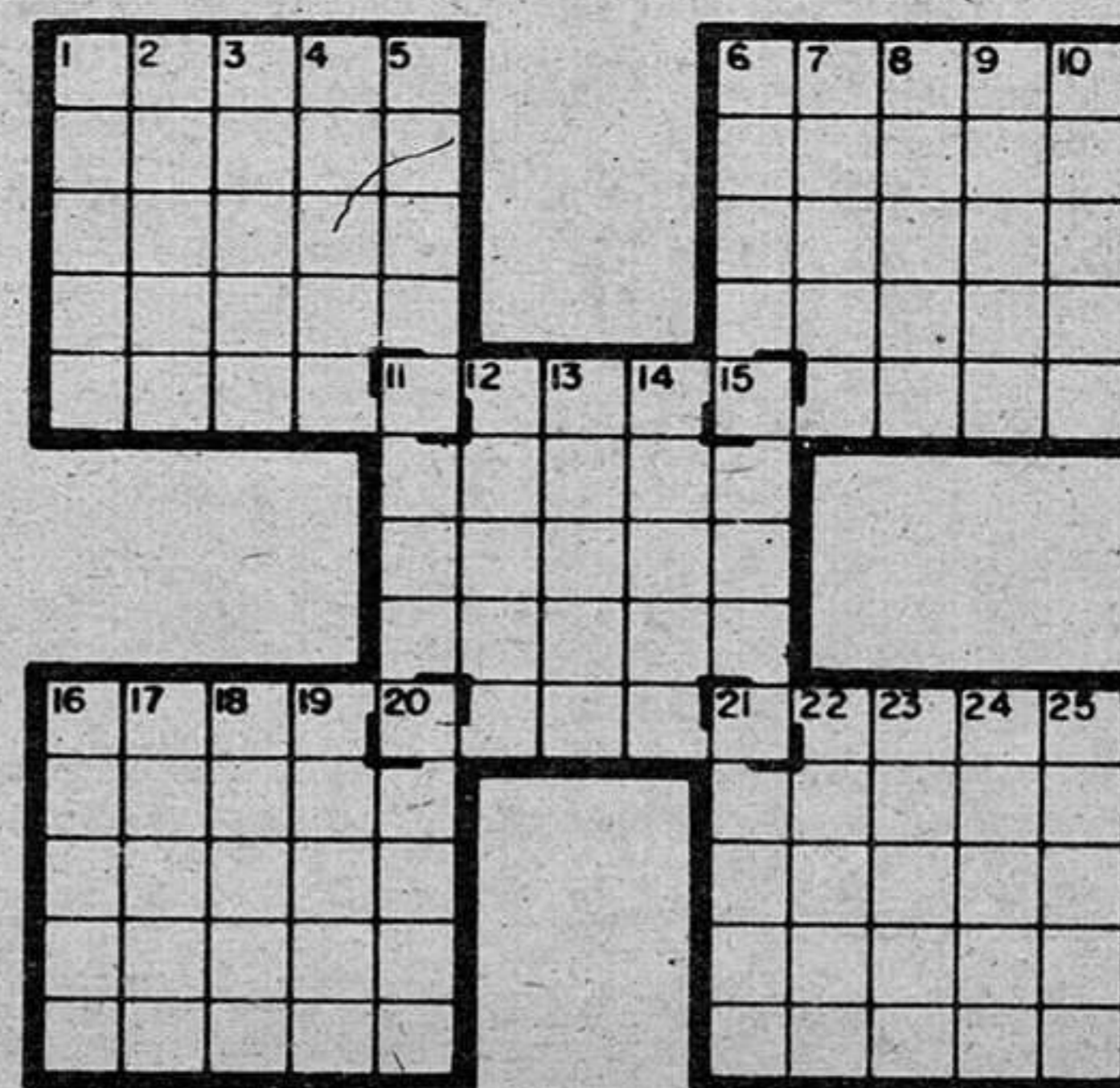

JEROGLIFICO

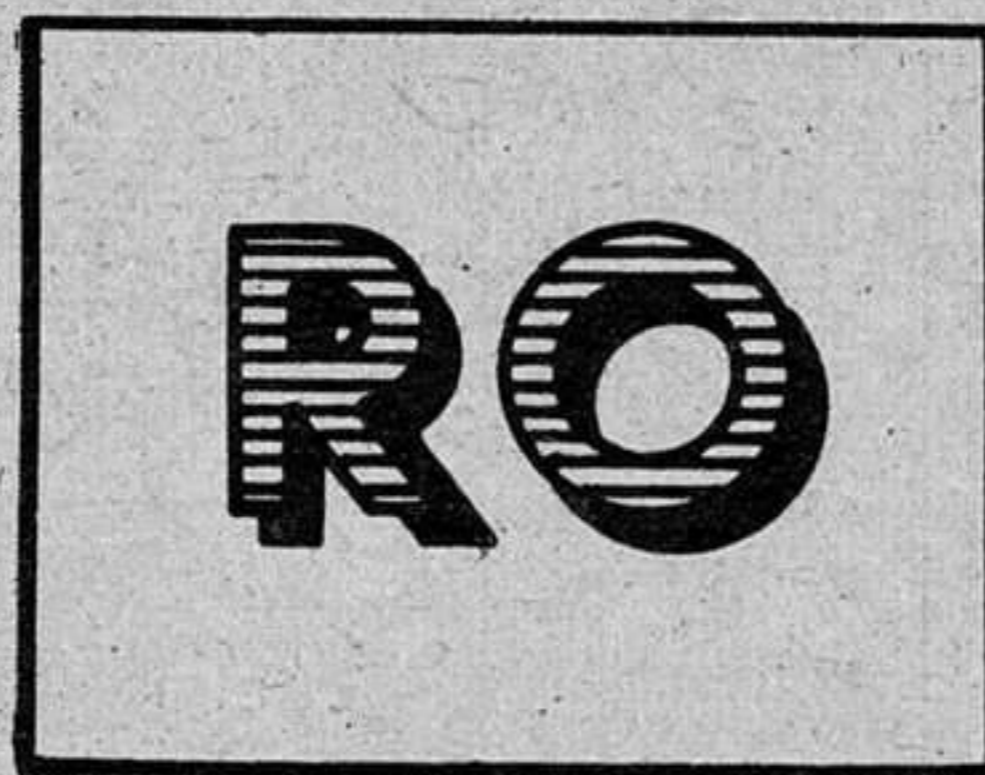

¿Quién es tu tenista favorito?

SOLUCION AL JEROGLIFICO DE AYER:

Nadar (Nada - R).

Cartelera

• MODERNO: "Gallipoli". Con Mark Lee, Bill Kerr, Ron Graham, Harold Hopkins, Charles Yunipingu, Hearth Harris, Gerda Nicolson, Brian Anderson, Mel Gibson y Robert Grubb. Dirigida por Peter Weir. Pases a las 7.00, 9.00 y 11.00.

La historia nos plantea en forma paralela la vida de dos niños australianos de origen distinto. Uno se crió en el campo. El otro en la ciudad. Ambos son grandes deportistas, entrenándose para correr grandes distancias. Pero además a los dos les unen sin saberlo sentimientos iguales. Y poco a poco la vida se encargará de demostrarlo. A medida que se hacen jóvenes, sus propios ideales y los acontecimientos cruciales que vive el mundo, marcará el camino en el que el destino les hará coincidir.

Y así, dejando atrás casa, familia y amores, ambos emprenden un largo viaje a través de enormes paisajes vacíos hasta alistarse prematuramente en el ejército.

Poco a poco se va desarrollando la gran pericia que conduce a los jóvenes a su cita con el destino.

• COLISEO LUENGO: "El árbol del ahorcado", con Gary Cooper, María Schell y Karl Malden. Dirigida por Delmer Daves. Pases a las 7.00, 9.00 y 11.00.

Una buena película del género del oeste americano.

• IMPERIO: "Los Chulos", de Andrés Pajares y Fernando Esteso, con Jenny Llada, Alfonso del Real, María Isbert y la colaboración de Florinda Chico, Ricardo Merino y Juanito Navarro. Escrita y dirigida por Mario Ozores.

Pases a las 7.30, 9.00 y 10.45.

Presente este cupón en NARDOS y obtendrá, en cada consumición, un descuento de 50 pesetas.



MARIA JOSE, LA PEQUEÑA GRAN REJONEADORA

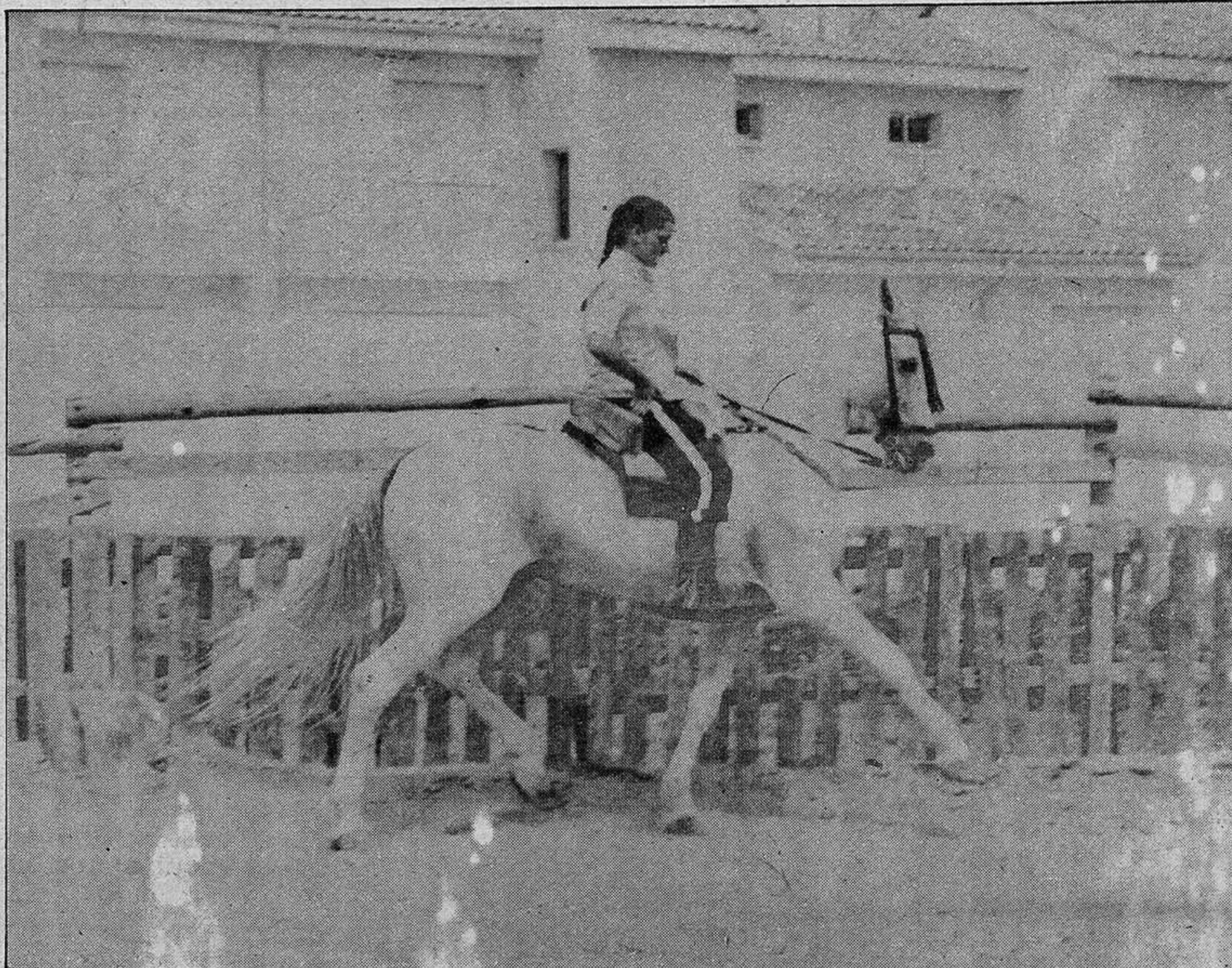
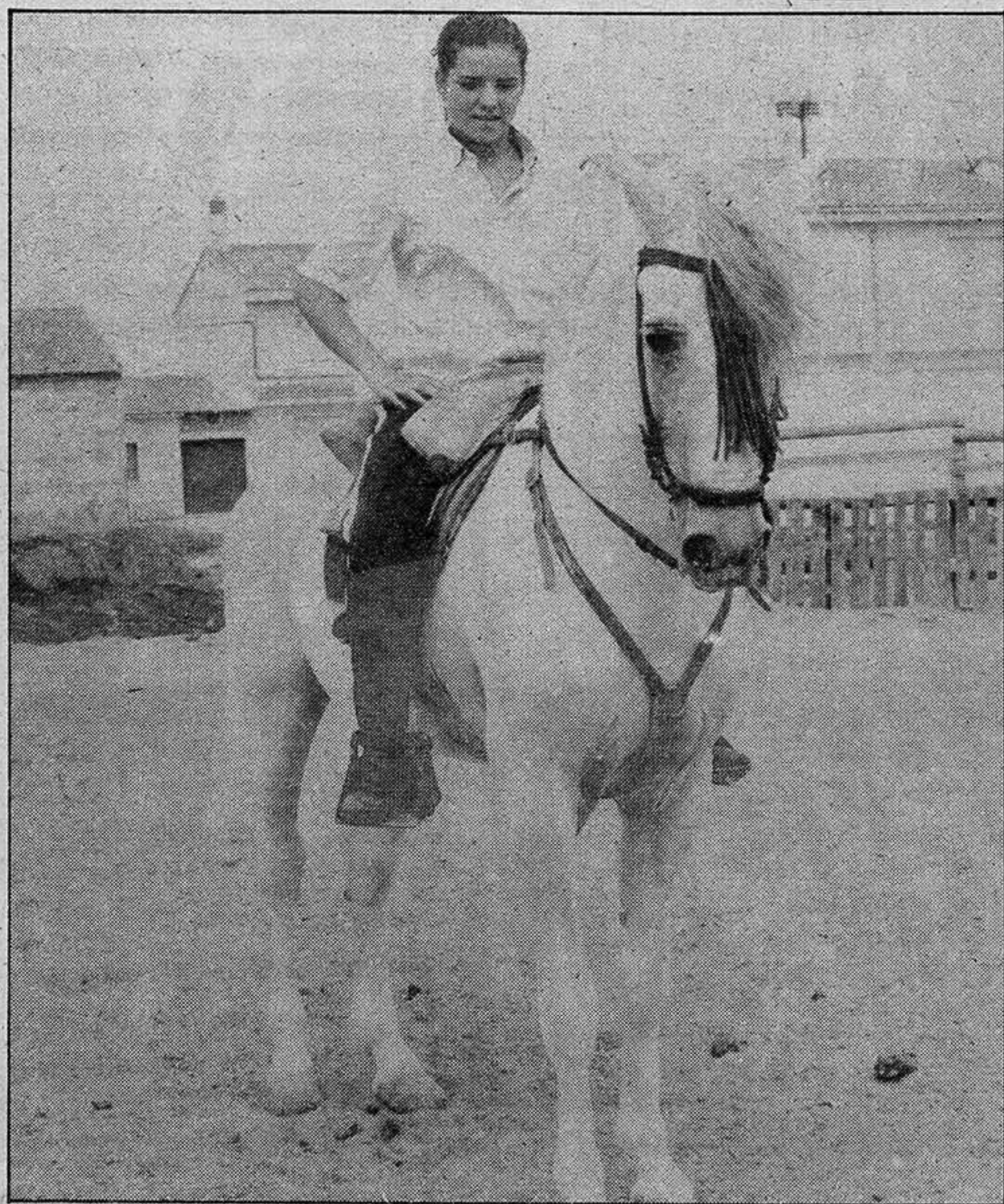

Todo el mundo conoce a la rejoneadora María José Pérez; son, ya, varios los años que esta mujer (es cierto que comenzó siendo una niña con la afición, pero los años y las adversidades de la vida la hicieron crecer deprisa) a fuerza de tesón ha ido escalando puestos en el escalafón y de una manera lenta, pero segura, logra torear en las diversas plazas de nuestra geografía.

Cuando llega la temporada María José es fácil de localizar, o bien tiene que hacer frente a alguna corrida de toros o, por el contrario, se la puede encontrar en la localidad de Alovera entrenando a sus caballos. Hasta allí nos hemos desplazado y la encontramos no como, quizás alguien se puede pensar, es decir, en plan de figura o de señorita; al contrario, llegamos justo en el momento en que la joven rejoneadora estaba lavando a sus caballos. Metida dentro de las cuadras cuida con mimo a los animales personalmente, tan sólo recibe la ayuda de su hermana y de un amigo.

Cuando la comunicamos que venimos a efectuar algunas preguntas sobre como lleva la temporada y que necesitamos que vuelva a montar sus caballos para hacerle algunas fotografías, ella (aunque sabemos que está muy cansada) accede con una sonrisa.

Mientras ensilla un caballo blanco, precioso, nos cuenta

como mañana (quizás justo ahora cuando ustedes estén leyendo estas líneas) tiene que participar en una corrida en Cervera de Pisuerga.

Nosotros al ver el caballo tan grande y a ella que es una

muy fácil. Hay muchas personas que lo intentan y no pueden hacerlo, pero a mí eso no me ocurre, quizá sea debido a que yo voy con el corazón por delante.

Mientras acaricia suave-

go para el mes de agosto, otras tantas.

Ya camino del picadero, donde tendrá que hacer algunos ejercicios con el caballo, nos va contando como tiene que entrenar todos los días

mentado se tratara. Ella y caballo forman un solo cuerpo y los pasos, los trotes, y demás figuras propias del rejoneo van saliendo a borbotones. Viéndola, entre el polvo que el caballo levanta, nos viene a la cabeza la anécdota que nos ha contado hace unos minutos y es que no la dejan bajar a la arena a matar el toro a pie; es decir que sí por circunstancias adversas de la lidia el toro no muere por la acción de los rejones tiene que ser el sobresaliente quien acaba con él. Ella nos decía al contarnos esto que no era porque tuviera miedo sino porque era muy joven y es, ahora, cuando la vemos evolucionando con su amigo el caballo cuando nos damos cuenta de que sí la dejaran seguro que bajaría a enfrentarse con el animal.

Después, cuando ya nos dirigimos hacia los establos deseando suerte a esta muchacha, pequeña de estatura y grande de corazón, es ella quien nos comenta, como todavía, después de las circunstancias adversas habidas en su familia en los últimos tiempos, hay gente que la sigue ayudando y que quiere agradecer desde nuestras páginas esas ayudas.

Nosotros, María José, sólo podemos desearte toda la suerte del mundo y que pases tu corazón por todas las plazas de España.

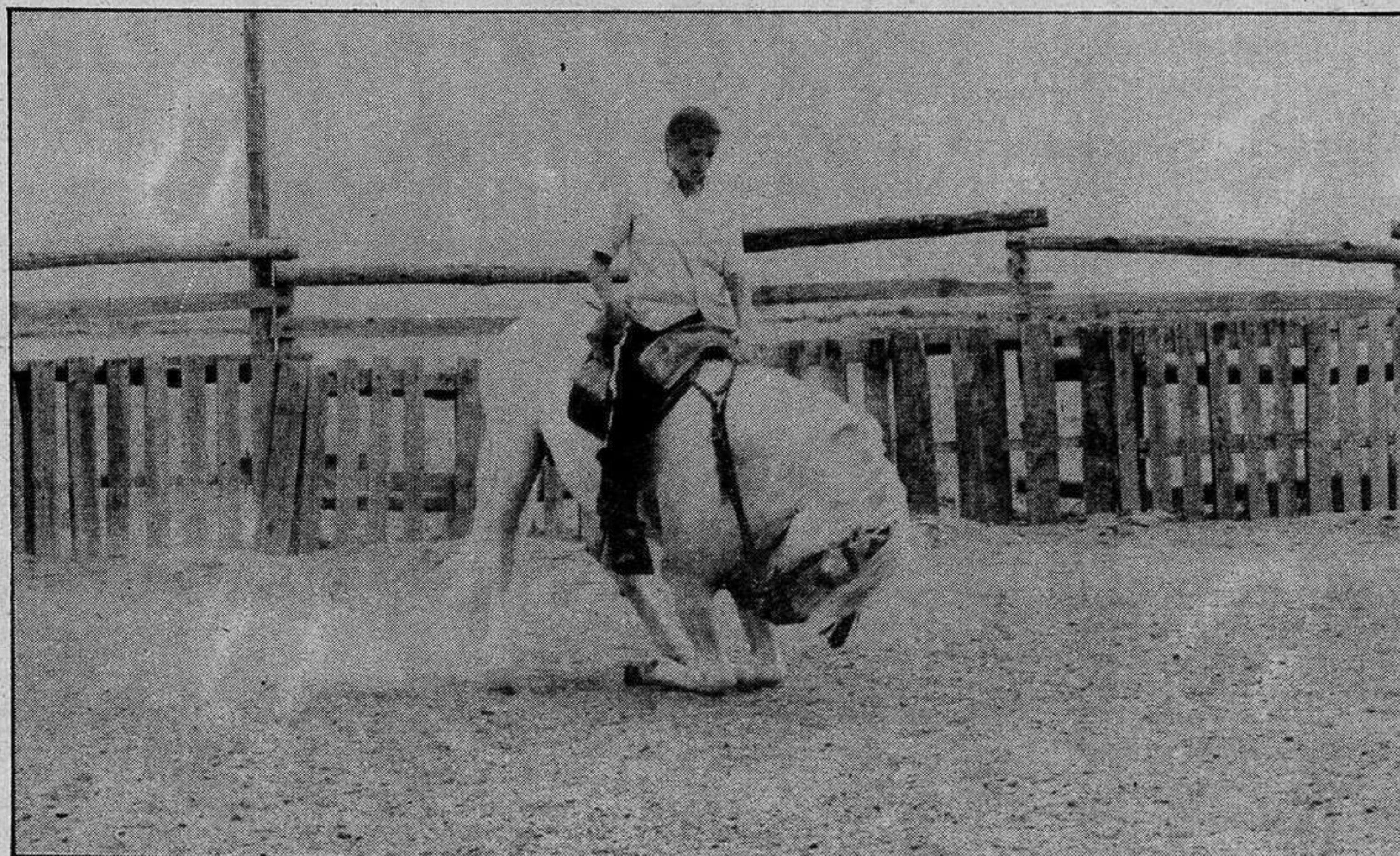

muchachita, no tenemos por menos que preguntarle cómo es posible que pueda hacer las cosas que hace con el animal y más aún ponerse delante de un toro.

— Bueno, nos dice María José, mientras casi no llega al estribo a la hora de subir al caballo, a mí personalmente me parece que el rejonear es una cosa

mente al caballo, nos comenta que tiene cinco caballos, nos dice sus nombres como si estuviera hablando de unos amigos: Frago, Manolillo, Cantinero, Bori y Colorado.

— ¿Qué tal llevas la temporada?

— No va mal, aunque el Mundial de Fútbol hizo que descendiera el número de contratos, pero he toreado siete u ocho corridas y ten-

desde las ocho de la mañana hasta la una y como el calor es el mayor enemigo para ella y, sobre todo, para los caballos. Mientras vamos así charlando llegamos al redondel improvisado de los entrenamientos y entonces María José deja de ser una chiquilla para convertirse en la rejoneadora que se enfrenta al toro y que domina al caballo como si de un rejoneador experi-

Fotos: ANA