cuartos de baño y complementos
electrodomesticos - muebles de cocina Forlady
SUMINISTROS VALLS
avd. Almazora 37 telf. 22 66 00 Castellón
materiales de fontaneria
cementos - electrobombas
verma

Mediterráneo

CASTELLON, MARTES, 25 NOVIEMBRE 1980 PRECIO 25 PESETAS

PREFABRICADOS PARA LA CONSTRUCCION
HERARBO S.L.
Forjados autoportantes pretensados
Forjados semirresistentes BAUSTA
NUEVA FABRICA Y OFICINAS: Ctra. Valencia - Barcelona, Km. 56,5 Teléfono: 52 21 62
ALMACEN: Avda. Pio XII, 55 — Teléfono 52 21 66 — VILLARREAL

EL TERREMOTO AFECTO A CASI TODO EL PAIS

ITALIA: Más de un millar de muertos

Varios pueblos han quedado completamente destruidos

Estallido equivalente al de 35 millones toneladas de explosivos clásicos

En un pequeño pueblo, cien muertos al desplomarse el techo de la iglesia. — Duelo nacional. — Más de un centenar de temblores

ROMA, 24. (Efe). — Aunque la cifra de víctimas va aumentando poco a poco, fuentes extraoficiales han cifrado en más de un millar los personas muertas y en casi mil las que han resultado heridas en el terremoto que se registró ayer tarde en gran parte del territorio italiano.

La mayor sacudida del más del centenar que se produjeron, precisamente la primera, se registró a las 19'35, con una intensidad que alcanzó entre los 6'5 y los 6'9 grados de la escala de Richter (9 en la de Mercalli). El epicentro fue localizado a diez kilómetros al Este de Eboli, en el Norte de la provincia de Salerno. En esta provincia quedaron completamente destruidos cuatro pueblos: Laviano, Olliano, Castelnuevo Consa y Santomenna. Como las comunicaciones con estas localidades están cortadas, se ignora de momento el número de muertos que hay que sumar al total de todo el país.

La nota más dramática hay que localizarla en el pueblo agrícola de Balvano, en la provincia de Potenza, donde más de un centenar de personas murieron aplastadas al caerles encima el techo de la iglesia en la que asistían a la misa dominical.

Balvano es un pueblo de emigrantes, de unos 3.000 habitantes, que ha quedado prácticamente destruido. Su pobiación, sin luz, sin agua y aislada, vivió durante la noche escenas de pánico que la prensa describe con profusión.

Hombres, mujeres y niños, reunidos alrededor de fuegos encendidos, entonan patéticos cantos de lamentación, acompañándose con un constante sonar de palmas, que se alternan con gritos de histeria al registrarse nuevos temblores.

En la capital de la nación, el caos tuvo momentos críticos. Con la primera sacudida, todas las alarmas de comercios, domicilios particulares, incluso las de los automóviles, comenzaron a sonar, mientras el suelo temblaba. Los romanos se lanzaron a las calles, a millares, y fueron muchos los que tomaron sus vehículos particulares y huyeron en dirección a las zonas abiertas

(Pasa a la siguiente)

BALVANO. — Un bombero traslada en brazos el cuerpo sin vida de un muchacho de nueve años, rescatado de entre los escombros de la pequeña iglesia de Santa María Assunta de esta localidad, donde se estaba celebrando una misa cuando acurrió el terremoto. El techo de la capilla se derrumbó y 100 de las personas se que encontraban dentro perecieron. — (Telefoto EFE-UPI)

ISABEL DE INGLATERRA DESEA EL INGRESO DE ESPAÑA EN LA C. E. E.

Visitó la sede de la Comisión Europea

BRUSELAS, 24. (Por Juan Antonio de Lucas, de Efe). — La Reina Isabel II de Inglaterra ha expresado hoy ante las más altas autoridades de la Comunidad Económica Europea (CEE) que «es motivo de alegría ver cómo van siendo llevadas a buen término las negociaciones con España y Portugal».

La soberana británica dio inicio hoy, en compañía de su esposo, el príncipe Felipe de Edimburgo, a su viaje oficial de tres días a Bélgica con su visita al edificio Berlaymont, sede de la Comisión Europea (órgano ejecutivo de la CEE).

El laborista británico Roy Jenkins, presidente de la Comisión Europea, recibió a la Reina Isabel II y la acompañó por las distintas dependencias del edificio comunitario.

«Una prueba del éxito de la Comunidad Económica Europea —afirmó más tarde la Reina en su discurso— es el deseo de las demás naciones libres de Europa de unirse a nuestra gran empresa. Las acogeremos con placer —añadió— pues estamos convencidos de que ello reforzará la democracia y la estabilidad de nuestro continente».

«La adhesión de Grecia —puntualizó la soberana británica— debe tener lugar el 1 de enero y nos alegramos de ver cómo van siendo llevadas a buen término las negociaciones con España y Portugal.

Isabel II habló también del peso de la «CEE» en el mundo y señaló que «en el terreno político, la acción conjunta de nueve naciones distintas ha proporcionado a sus puntos de vista una autoridad que no habrían podido ejercer por separado. Tanto la Comunidad como el mundo entero se benefician de esta situación», recalcó la Reina de Inglaterra.

Roy Jenkins, que concluirá el próximo 6 de enero su mandato de presidente de la Comisión Europea para ser sustituido por el luxemburgués Gaston Thorn, expresó su satisfacción por la «primera visita de un soberano británico a la Comisión desde la adhesión de Londres a la CEE».

Jenkins reafirmó también por su parte «la importancia de un nuevo impulso a la comunidad, cuya primera etapa será la incorporación de Grecia y que será completada por las de España y Portugal».

«La Comisión Europea —siguió diciendo su presidente— debe mantener su independencia política de los gobiernos y ser responsable ante el Parlamento Europeo directamente

(Pasa a la siguiente)

en este número

CONFERENCIA MUNICIPAL

- En el edificio «Hucha», se reunieron ayer alcaldes de las provincias de Valencia, Castellón y Alicante. Pág. 3

TRIBUNAL

- El presidente del «Consell», Enrique Monsonís, ha solicitado del Ayuntamiento el edificio de la actual prisión provincial, para instalar en él la sede del Tribunal Superior de Justicia de la región. Pág. 3

ACCIDENTES MORTALES

- Dos accidentes mortales se produjeron el fin de semana en nuestras carreteras. Uno de ellos en la carretera de Alcora y otro en las proximidades de Villafranca del Cid. Pág. 7

PROVINCIA

- La actualidad en la provincia a través de crónicas de Almazora, Villarreal, Onda y Vinaroz. Pág. 8

LOS REYES EN CARTAGENA

ENTREGA DE LA CORBETA "INFANTA CRISTINA"

CARTAGENA (Murcia), 24 (Efe).— Sus Majestades los Reyes presidieron este mediodía en Cartagena la entrega a la Marina de Guerra española de la corbeta «Infanta Cristina», ceremonia que se celebró en el muelle héroes de Cavite.

A la llegada de don Juan Carlos y doña Sofía a la plaza del muelle, acompañados por el Príncipe Felipe y las Infantas Elena y Cristina, fueron recibidos por el jefe del Estado Mayor de la Armada, almirante Luis Arévalo Pelluz.

Mientras la Reina, el Príncipe y las Infantas se dirigían a la tribuna presidencial, el Rey escuchó desde un podio el Himno Nacional, y a continuación pasó revista a una compañía de Infantería de Marina del Tercio de Levante, que, con bandera, banda y música, rendía honores, así como a la dotación de la corbeta «Infanta Cristina» formada también en la explanada junto al buque.

Desde allí, don Juan Carlos se dirigió al pie de la tribuna, donde saludó al vicepresidente del Gobierno teniente general Manuel Gutiérrez Mellado; ministro de Defensa, Agustín Rodríguez Sahagún; capitán general de la Zona Marítima del Mediterráneo, almirante Juan Carlos Muñoz Delgado; capitán general de la III Región Militar, teniente general Jaime Milans del Bosch, y otras autoridades militares. También se encontraban en tribunas preferentes las autoridades locales y provinciales de Cartagena y Murcia.

De la corbeta descendieron los miembros de la Inspección de Construcciones y Obras y se procedió a la firma del acta de entrega de la corbeta «Infanta Cristina», por parte del director de la Empresa Nacional Bazán en Cartagena, José Magaña, y del jefe del arsenal, vicealmirante Jesús Díaz del Río, en representación de la Armada.

Tras embarcar la dotación en la corbeta, allí amarrada, subió a bordo de la misma la Infanta Cristina, que fue madrina del buque en su puesta a flote, en abril de 1977, acompañada del jefe del Estado Mayor de la Zona Marítima del Mediterráneo, contraalmirante Juan Antonio Moreno Aznar. El comandante del buque entregó a la Infanta la bandera del mismo, que fue ben-

(Pasa a la siguiente)

Ametrallaron un bar

HENDAYA: Dos muertos y 10 heridos

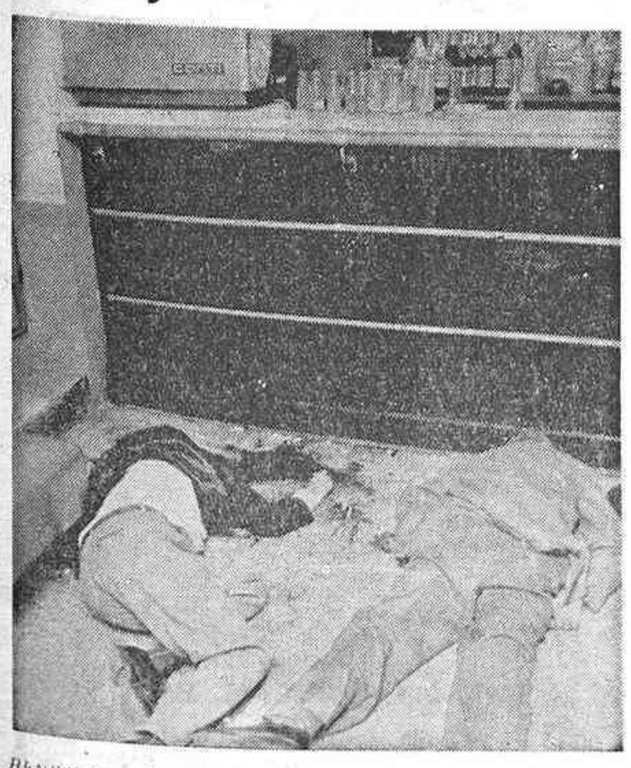

HENDAYA. — Dos muertos y diez heridos es el balansce del atentado perpetrado en un bar de esta ciudad. Un desconocido disparó una ráfaga de metralleta a través de una de las ventanas. En la foto, las dos víctimas mortales en el suelo del establecimiento. — (Telefoto EFE)

(Información en pág. 11)

Tropiezo del Castellón

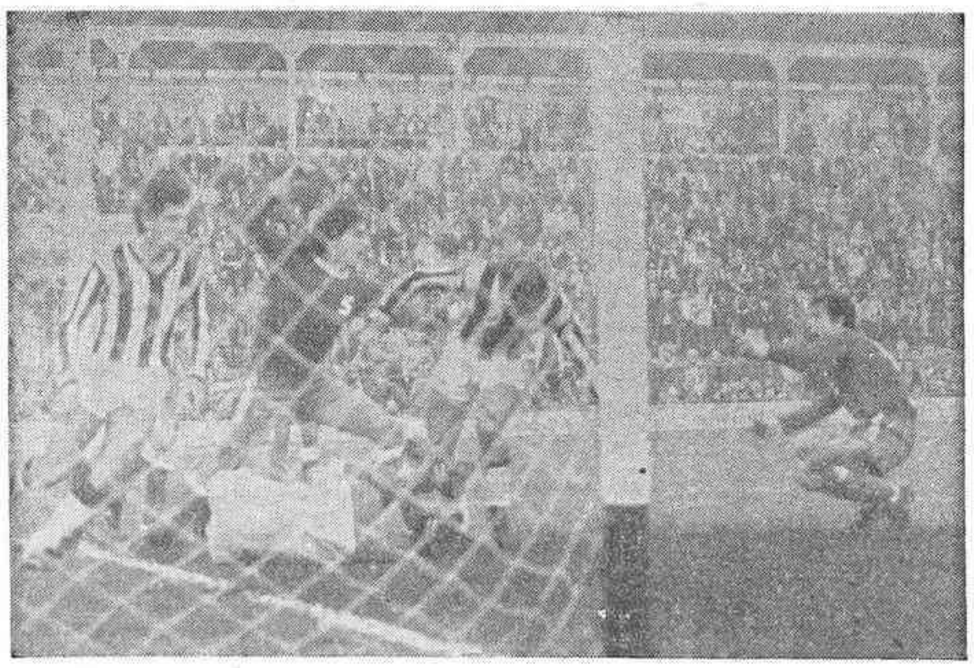

El Castellón no pudo ganar al Alavés, Se tuvo que conformar con el empate, resultado que supone un contratiempo para las aspiraciones del equipo castellonense que, pese a la pérdida de un punto, sigue encabezando la clasificación. En la foto una de las muchas oportunidades que tuvieron los albinegros para resolver a su favor el encuentro. La nota destacada, en esta ocasión, la dio el colegiado catalán Canaleta. Una pena. — (Foto HEREDIO)

(Información en suplemento deportivo)

(c) Ministerio de Cultura 2007

INFORMACION GENERAL

EL TERREMOTO AFECTO A CASI TODO EL PAIS

ITALIA: Más de un millar de muertos

(Viene de la anterior)

En Potenza, la provincia más afectada, donde el número de muertos supera los 150, seguían produciéndose temblores en las primeras horas de esta mañana, con el consiguiente temor de la población, que se resiste a regresar a las zonas urbanas.

Tanto en Potenza como en Nápoles, tercera ciudad de Italia por su población, las escuelas permanecían hoy cerradas y la actividad semiparalizada.

Los centros históricos de Potenza y Nápoles quedaron tan dañados que, en opinión de los expertos del municipio, habrá que demoler los edificios que restan en pie.

Los bomberos seguían trabajando en los escombros de un edificio de nueve plantas, situado en el centro de Nápoles, que se derrumbó con la primera sacudida.

En la cárcel de Poggioreale, en Nápoles, el pánico al terremoto provocó una revuelta de reclusos que fue sofocada por la Policía con gases lacrimógenos, con el saldo de tres presos muertos.

En la cárcel femenina de Pozzuoli, también en las cercanías de Nápoles, se produjo otra revuelta. Las reclusas trataron de huir aterradas por los temblores.

El terremoto se sintió incluso en Yugoslavia, en cuya capital se sintió una sacudida de 3 grados en la escala de Mercalli. El Instituto de Estudios Sismológicos de Belgrado informó que la cantidad de energía sísmica liberada por el epicentro es equivalente a la de una explosión de 35 millones de toneladas de explosivos clásicos.

Duelo nacional

El Gobierno italiano decretó hoy jornada de duelo nacional. El anciano presidente de la República, Sandro Pertini, acompañado del primer ministro, llegó a primeras horas de esta tarde a Potenza, la zona más afectada, con el fin de inspeccionar de cerca las zonas más afectadas por el terremoto.

El Gobierno declaró «zonas de catástrofe» las regiones de Basilicata y Campania, en el Sur de Italia, las más afectadas por las sacudidas, y nombró comisario extraordinario para los trabajos de rescate a Giuseppe Zamberletti, un diputado democristiano que ya desempeñó ese cargo con ocasión del terremoto que azotó la región del Friuli, en mayo de 1976, con saldo superior a mil muertos.

El Papa Juan Pablo II ha expresado su profunda emoción y su «viva participación en el indescriptible sufrimiento» de las poblaciones afectadas por el terremoto.

El Pontífice expresó su pésame en dos telegramas enviados, respectivamente, al cardenal Corrado Ursi, arzobispo de Nápoles y presidente de la Conferencia Episcopal Regional de Campania, y a monseñor Giuseppe Vairo, arzobispo de Basilicata.

Un millar de muertos

Se teme que una vez restablecidas la comunicaciones con algunas de las zonas rurales afectadas por el terremoto el número de víctimas vaya aumentando hasta superar el millar.

Fuentes no oficiales llegaban incluso a dar como una posibilidad la cifra dantesca de cinco mil muertos, lo que supondría que el terremoto del domingo habría rebasado con creces la magnitud del que se produjo en la región nororiental de Friuli en mayo de 1976.

La zona del violento seismo abarcó un hexágono irregular que se extiende del Mar Tirreno al Adriático, con una altura de sesenta kilómetros y una base de casi doscientos. En el exágono están comprendidas las provincias de Nápoles, Salerno, Avellino y Potenza, que ocupan una extensión de 15.400 kilómetros cuadrados y tienen una población de más de cinco millones de habitantes.

Desde el primer temblor, que se produjo a las 19.35 horas (18.35 gmt) de ayer domingo, se han registrado más de cien sacudidas de desigual intensidad, entre los tres y los 6,5 grados de la escala Richter.

Podría haber sido previsto

Los helicópteros del ejército y de la protección civil, al sobrevolar esta mañana varias zonas —hasta entonces incomunicadas— descubrieron que numerosos pequeños pueblos especialmente en la provincia de Salerno, estaba completamente destruidos.

Según datos oficiales, la provincia de Avellino sería la más afectada por el terremoto, en cuanto a víctimas y daños materiales: cuatrocientos sesenta y nueve muertos contabilizados hasta ahora y destrucción casi total de diecisiete pueblos, sin contar los derrumbamientos ocurridos en la capital.

Fueron especialmente afectados los centros históricos de las ciudades de Nápoles, Potenza y Avellino, con daños irreparables. Han quedado destruidos diversos monumentos histórico-artísticos, y los daños en algunos edificios, imponen su completa destrucción por motivos de seguridad.

En Avellino, el campanario de la catedral —una obra de arte del siglo XVII— se derrumbó sobre la plaza mayor, aplastando varios automóviles, pero sin causar víctimas.

Veinticuatro horas después de la tragedia, no faltan las voces polémicas que opinan que el terremoto podía haber sido previsto: en L'Aquila, el director del observatorio geofísico local, sostiene que —con una red de aparatos-sonda especiales, similares a los que se emplean en California— se habría podido prever el fenómeno y disminuir sus efectos.

PESAME DEL PRESIDENTE SUAREZ

MADRID, 24. (Efe). — El presidente del Gobierno, Adolfo Suárez, ha dirigido al presidente del Consejo de Ministros de Italia, Arnaldo Forlani el siguiente telegrama:

«Muy impresionado por los terremotos que han asolado el Sur de Italia, me apresuro a enviar a Vuestra Excelencia mi sincero pésame, que le agradecería hiciera llegar a todas las familias que se han visto afectadas por tan terrible suceso.

Adolfo Suárez, presidente del Gobierno español».

LLEGO A MADRID EL PREMIO NOBEL DE LA PAZ

MADRID, 24. (Efe). — El argentino Adolfo Pérez Esquivel, Premio Nobel de la Paz 1980, ha llegado esta mañana a Madrid procedente de Nueva York, para intervenir en la conferencia que, sobre desarme y derechos humanos, tendrá lugar estos días en la capital española.

El señor Pérez Esquivel dijo en Barajas a los periodistas que, como latinoamericano, comprueba que las armas llevan a la miseria a los pueblos cuando tienen miles de niños que se mueren de hambre, obreros sin vivienda ni empleo, campesinos sin tierra y jóvenes sin posibilidad de trabajo, y se pregunta qué mundo se está construyendo cuando se invierten miles de millones en armamento.

En el Congreso

Andrés Cervantes sustituirá a Carlos Sentís

BARCELONA, 24. (Efe). — El sindicalista y ex miembro de USO, Andrés Cervantes Para sustituirá al diputado Carlos Sentís como miembro del Congreso de Diputados, según pudo saber «Efe» en fuentes políticas solventes.

Carlos Sentís que deja su escaño para ocupar el cargo de embajador de España ante la Organización Internacional del Trabajo se presentó como cabeza de lista en las elecciones legislativas de marzo de 1979, siendo Adalberto Vila quien tendría que sustituirle según el orden de la lista. Tras la separación del grupo de Vila (UCC) de Centristes de Catalunya y el acercamiento a Convergencia Democrática de Catalunya, la dirección centrista ha decidido dar paso al siguiente candidato en las pasadas elecciones, Andrés Cervantes.

En BURRIANA puede adquirir MEDITERRANEO en los kioscos de Josefina Franch Vicente Jorge Ricardo Viñes Arbona y Arturo Miralles

Programas de radio

RADIO CASTELLON
CADENA S. E. R.

6,30 Despierte con música.— 7 Boletín informativo.— 7,10 Pentagrama de la mañana.— 7,30 Boletín informativo.— 7,40 Ven y escucha.— 8 Matinal Cadena SER.— 8,30 Música en Long-Play.— 9 Boletín informativo. — 9,03 Cante flamenco.— 9,30 Discoteca nueva.— 9,45 La saga de los Porretas.— 10 Matinal musical.— 10,25 El intérprete del día. — 10,30 Disco Club.— 11 Mediodía Cadena SER.— 11,45 Hits internacionales.— 12 Boletín informativo.— 12,03 Servicio meteorológico de Levante.— 12,05 Estrellas musicales.— 12,30 Notas deportivas.— 12,40 Disco flash. — 12,54 Cotizaciones de productos agrarios.— 12,55 Hierbas salvajes.— 13 Boletín informativo. — 13,03 Campo deportivo.— 13,35 A todo ritmo.— 14 Actualidad 14 horas.— 14,30 La SER informa.— 14,45 La voz de...— 15 Ayer y hoy.— 15,15 Canta para Vd.— 15,45 Los estrenos de la SER.— 16 Boletín informativo.— 16,03 Liz, la de los cabellos de oro. Novela de R. Barón. (Cap. 17).— 16,30 El cerco. Novela de Charo Sánchez del Arco. (Cap. 17).— 17 Boletín informativo.— 17,03 Media tarde.— 17,30 Radio tarde. Música e informaciones. Conjuntos musicales.— 18 Boletín informativo.— 18,03 Protagonista la música.— 18,30 Pequeño musical.— 19 Boletín informativo.— 19,03 Los mejores.— 19,45 Actualidad del País Valenciá.— 21 Música del Mundo.— 21,30 Ráfagas deportivas, por Chencho.— 22 La SER informa.— 22,15 Musical.— 22,30 La noche es joven. — 22,45 Queremos saber.— 23,30 Hora XXV.— 1 Medianoche.— 2 De la noche a la mañana, hasta las 6,30 horas.

«LA VOZ DE CASTELLON»
RADIO CADENA ESPAÑOLA

MATINAL

7'55 Sintonía y apertura. — 8 Diario hablado de España a las ocho. — 9 Caminando. — 10 Servicio informativo. — 10'07 Usted programa. — 11 Servicio informativo. — 11'05 Continuación de la audición: Usted programa. — 11'20 El intérprete de la semana. — 11'30 Programa Lubasa: Recordando el ayer.

MEDIODIA

12 El Angelus. — 12'03 Servicio informativo. — 12'10 Castellón, sus tierras y sus gentes. — 12'15 Sintonía 15. — 12'30 Magazine 80. — 13 Servicio informativo. — 13'05 Sabor español. — 13'35 Epicentro: La Voz de Castellón. Servicio informativo local y provincial, con crónicas, reportajes, informaciones y entrevistas.

SOBREMESA

14 Diario hablado de Radio Nacional de España. — 14'30 Radio Gaceta de los Deportes. 14'40 Penalty edición de sobremesa. — 15 Ritmos, canciones y melodías. — 16 Servicio informativo. — 16'05 Continuación de la audición: Ritmos, canciones y melodías. — 16'30 Novela: Pequeñeces. Capítulo: 5. Novela del padre Luis Coloma.

TARDE

17'15 La ruleta del disco. — 18 Servicio informativo. — 18'05 Consultorio Elena Francis. — 18'35 Musical de tarde. — 19 Servicio informativo. — 19'05 Continuación de la audición: Musical de tarde.

NOCHE

20 Diario hablado de Radio Nacional de España. — 20'30 Epicentro: Resumen. — 20'40 Santo Rosario. Dirigido por el Excmo. y Rvdmo. Sr. Obispo de la Diócesis Segorbe-Castellón. — 21 Radio Cadena Actualidad y Radio Cadena Cultural. — 21'30 Coplas. — 22 Penalty. Revista deportiva de actualidad. — 22'30 Intermedio musical. — 22'45 Peregrinos de las estrellas. — 23'30 Radio Gaceta de los Deportes. — 23'55 Programas para mañana y cierre de emisión.

RADIO POPULAR
ONDA MEDIA

7,30 Apertura; 7,32 Mañana Popular, con servicios informativos a las 9,30, 10,30, 1,30 y 12,30, peticiones musicales por teléfono a las 9 y por carta a las 11, Cristal musical a las 12 y Usted cocina a las 12,45; 13,30 Calle Mayor; 14 Popular deportivo, 14,30 Día; 15 La radio cosa de todos con servicios informativos a las 16,30 y 17,30. Serán éxito a las 16, Disco joven a las 17, y Usted programa, usted contesta a las 17,40; 18 Introdisco; 18,30 Avance informativo; 19 Temas candentes; 20,30 Calle Mayor; 21,30 Popular deportivo; 22 Fans; 24 Cierre.

FRECUENCIA MODULADA Y SONIDO ESTEREOFONICO

10 Apertura; 10,02 Popular 2 con música clásica a las 10,45; 12 Popular Populares, clasificación discográfica; 13 Popular 13-15; 15 Popular-moments; 17 Popular sonidos; 19 Popular contrastes; 20 Popular populares; 21 Popular puro plástico; 22 Popular musical; 23,30 Popular selección; 24 Cierre.

Lamo de Espinosa se reunió con su colega portugués

MADRID, 24. (Efe). — Hasta últimas horas de la mañana se ha prolongado la reunión mantenida en el Ministerio de Agricultura y Pesca entre los titulares del departamento español, Jaime Lamo de Espinosa, y su colega portugués, Antonio José Baptista Cardoso.

Ambos ministros, en compañía de altos dirigentes de sus departamentos, analizaron e intercambiaron información sobre los principales asuntos agrícolas y pesqueros de carácter bilateral.

En lo que respecta al sector agrario, se examinaron en la reunión aspectos relacionados con la colaboración respecto a la lucha contra la peste porcina africana, el estado actual de los catastros vitivinícolas, la experiencia española contra la lucha de incendios forestales, actuaciones conjuntas en áreas limítrofes, producción y mercado del corcho, así como intercambio de información sobre precios y mercados agrícolas.

Los señores Lamo y Cardoso estudiaron también la posibilidad de fomentar encuentros de organizaciones agrarias de ambos países.

Con respecto al sector pesquero los dos ministros analizaron la marcha de las negociaciones para la firma de un nuevo acuerdo pesquero entre España y Portugal iniciado hace unas semanas. Especialmente se estudió el actual esfuerzo pesquero al Norte y al Sur de Cabo Roca, en donde la flota española con base en Galicia y Huelva desarrolla una importante actividad.

INCIDENTES EN VIGO

UNA JOVEN Y UN GUARDIA CIVIL, HERIDOS

VIGO, 24. (Efe). — La joven María del Carmen García Alonso, de dieciocho años, se encuentra en estado grave a causa del impacto de una pelota de goma disparada esta tarde por miembros de la Guardia Civil. La Guardia Civil acudió a la zona viguesa del Meixoeiro, donde ciento cincuenta personas apedreaban un autobús con viajeros, del transporte urbano.

María del Carmen García Alonso recibió el impacto de la pelota en el abdomen y sufrió rotura de bazo, según informaron a «Efe» en la Residencia Sanitaria «Almirante Vierna», donde fue intervenida quirúrgicamente.

Por otra parte, un guardia civil sufrió diversas contusiones a causa de los lanzamientos de piedras.

El Gobierno Civil de Pontevedra ha publicado una nota sobre los hechos, que se iniciaron, dice al nota «cuando unas ciento cincuenta personas apedreaban un autobús del servicio urbano de «Vitrasa», en el que viajaban diez pasajeros. Acudieron tres números y un cabo de la Guardia Civil.

«Las fuerzas de Orden Público —añade la nota— requirieron al grupo para que cesara en su actitud y se dispersara. Pero los manifestantes insultaron y apedrearon a las fuerzas de Orden Público, que se vieron en la necesidad de utilizar el material antidisturbios del que disponían».

ISABEL DE INGLATERRA DESEA EL INGRESO DE ESPAÑA EN LA C. E. E.

(Viene de la anterior)

elegido por sufragio universal».

La Reina Isabel de Inglaterra y su esposo, el príncipe Felipe de Edimburgo, llegaron ayer domingo por la tarde a Bruselas para asistir en Bélgica al 150 aniversario de su independencia.

Esta tarde, los soberanos británicos, acompañados por el Rey Balduino de Bélgica y la Reina Fabiola, asistirán a una sesión de gala en el teatro real de La Moneda —lugar histórico, por ser allí donde se inició el movimiento de independencia belga— con la representación de «Variaciones sobre don Juan», inspiradas en un tema de Mozart e interpretadas por el ballet Siglo XX de Maurice Bejart.

Mañana martes, la Reina Isabel II visitará la sede de la «OTAN» (Organización del Tratado del Atlántico Norte) y tras visitar la exposición «150 años de arte belga», y asistir a otras manifestaciones culturales, la Reina de Inglaterra y el príncipe Felipe de Edimburgo regresarán a su país.

Ultima hora local

PALOMA CRESPO GOMEZ, REINA DE LAS FIESTAS DE LA MAGDALENA 1981

Ana Martínez Balaguer, Reina Infantil

Paloma Crespo Gómez y Ana Martínez Balaguer, han sido elegidas Reina de las Fiestas y Reina Infantil, respectivamente, en la sesión celebrada anoche por la Junta Central de Festejos de la Magdalena.

Las Damas de la Ciudad serán María del Carmen Albuixech Ballester, Humildad Cumba Drago, Dulce Pérez Melero Gómez, Gema Rubio Antonio y María del Carmen Doñate Peris.

En cuanto a las Damas Infantiles, han sido nombradas Esther Gorriz Marqués, Nicela Silvestre de Moya, Ana Dolores Prades Manzano, María Pilar Monferrer Cuevas, Berta Tirado Segarra y Silvia Lavall Carrió.

LOS REYES EN CARTAGENA

ENTREGA DE LA CORBETA "INFANTA CRISTINA"

(Viene de la anterior)

decida por el teniente vicario de la Armada, Marcelino Plaza Martín, bandera que seguidamente, y mientras se interpretaba el Himno Nacional, fue izada en el buque por la Infanta Cristina.

A continuación se leyó la orden por la que se nombra comandante de la «Infanta Cristina» al capitán de corbeta, Carlos Sánchez de Toca, a quien hizo entrega del mando el contraalmirante Moreno Aznar.

Su Majestad el Rey procedió a imponer diversas condecoraciones del Mérito naval, subiendo después toda la Familia Real acompañada de autoridades, a bordo de la corbeta, mientras se pronunciaban voces de «¡viva España!» y se disparaban las 21 salvas de ordenanza.

Desde la corbeta, el Rey presenció el desfile de la compañía de honores y pasó después una revista de inspección, para descender finalmente de la corbeta, mientras se disparaban nuevamente las salvas de ordenanza.

Tras la ceremonia, Sus Majestades y séquitos se trasladaron a los jardines del arsenal militar, donde se ofreció un vino de honor, mientras a la Infanta doña Cristina le era entregada una reproducción artística en bronce de la corbeta que lleva su nombre y que fue realizada por el escultor valenciano, José Torres Guardia.

La familia real asistió a un almuerzo en Capitanía General para, a las cinco de la tarde, emprender por vía aérea el regreso a Madrid, de donde habían llegado a las once de la mañana, también en vuelo especial.

La «Infanta Cristina» es la cuarta y última unidad de la serie de corbetas tipo «descubierta», proyectadas y construidas en la factoría Bazán de Cartagena. Tiene una eslora de 88,87 metros, una manga de trazado de 10,40 metros, puntal en la cubierta principal de 6,20 metros, un desplazamiento total de 1.479 toneladas y una potencia de 16.000 B.H.P.

Esta serie está constituida por las corbetas F-31 «Descubierta», F-32 «Diana», F-33 «Infanta Elena» y F-34 «Infanta Cristina». La segunda serie, que se realizará en Bazán de El Ferrol, comprende la F-35 «Cazadora», F-36 «Vencedora», F-37 «Centinela» y F-38 «Serviola».

JUAN PABLO II RECIBIO AL NUEVO NUNCIO EN ESPAÑA

CIUDAD DEL VATICANO, 24. (Efe). — El Papa Juan Pablo II ha recibido hoy, en audiencia privada, al nuevo nuncio apostólico en España, monseñor Antonio Innocenti, arzobispo titular de Eclano.

La audiencia fue prácticamente una visita de despedida del representante pontificio al Papa, en la que se habló, según fuentes bien informadas, de la situación general y religiosa en España, si bien la fecha exacta del viaje de monseñor Innocenti, previsto para los primeros días de diciembre, no está fijada aún.

Monseñor Innocenti fue nombrado nuncio apostólico en España el 4 de octubre último, para sustituir a monseñor Luigi Dadaglio, en su puesto en Madrid desde el año 1967.

Hasta ahora, y tras haber sido nuncio en Paraguay, monseñor Innocenti era secretario de la Sagrada Congregación para los Sacramentos y el Culto Divino, cargo para el que ha sido nombrado por el Papa precisamente monseñor Dadaglio.

En ALMENARA puede adquirir MEDITERRANEO en el kiosco de José Simeón

Mediterráneo
AÑO XLIII N.º 13.151
Edita: M. C. S. E.
Redacción, Administración y Talleres: Avda. del Mar, 29
Teléfonos 22 00 56 y 22 00 60
Director: JOSE MARIA MARCELO SERRANO
Redactor-Jefe: FRANCISCO PASCUAL MAS
Administrador General: MANUEL GONZALEZ CEBRIAN
Depósito Legal CS-6-1953

(c) Ministerio de Cultura 2007

NUESTRA CIUDAD

AGENDA DEL DIA

Martes, 25 de noviembre

El Sol, en Castellón, sale a las 7'58 y se pone a las 17'36

Luna en cuarto menguante el día 29

SANTOS DEL DIA

Ss. Moisés, pb. Erasmo, Mercurio, mrs.; Jocunda, vg.; Finán, Audencio y Pasarión; Mauricio, confesor.

SANTOS DE MAÑANA

Ss. Silvestre, ab. y fd.; Siricio, p.; Leonardo de Puerto Mauricio, cf.; Fausto, Marcelo, pbs.; Pedro, ob.; Fileas, Esiquio, Pacomio, Teodoro, Belino, obs.; Didio, Anmonio, mrs.; Amador, Conrado, obs.; Gonzalo, Básolo, Alipio estilita, Juan Berchmans, cfs.

FARMACIAS DE GUARDIA

NOVIEMBRE 25

24 HORAS
CASTILLO, Av. Pérez Galdós, 9. (Junto P. de Toros).
DE 8 TARDE A 10 NOCHE
LATASA, Parque del Oeste, 50.
SANCHIS, Avda. Lidón, 47, (Junto Colegio Consolación).

EN EL GRAO

ALMELA, San Pedro, 35.

CUPON PRO-CIEGOS
PREMIADO AYER
7 2 7
MADERAS CLEMENTE, S.L.
Ctra. Onda, 101 - Tel. 52 08 00
VILLARREAL
N. VARRA, 1 - Tel. 21 59 45

FUNERARIA «PELLICER Hnos.» Tel. 216825
Traslados España y Extranjero • C/. Alloza, 111 • CASTELLON DE LA PLANA

HORARIO DE TRENES

DE LARGO RECORRIDO

HACIA VALENCIA

1'40 Expreso sigue a Almería - Jaén.
4'06 Expreso.
10'10 Electrotren. Sigue a Sevilla.
10'55 Intercity, sigue a Madrid.
12'54 Unidad rápida.
15'09 Talgo, sigue a Murcia.
19'13 Expreso, sigue a Málaga.
20'44 Electrotrén.
22'31 Expreso, sigue a Sevilla.
23'31 Expreso, sigue a Granada.

HACIA BARCELONA

1'10 Expreso a Cerbere.
2'28 Expreso.
7'11 Expreso.
7'34 Expreso.
9'00 Unidad eléctrica.
9'46 Expreso.
10'33 Electrotrén.
13'30 Talgo, sigue a Cerbere.
16'50 Electrotrén. Viene de Sevilla.
18'57 Unidad rápida.
19'54 Unidad eléctrica, hasta Tortosa.

DE CERCANIAS

CASTELLON - VALENCIA

(Salidas)

6'23 Unidad eléctrica.
7'14 Semidirecto.
7'33 Unidad eléctrica.
8'14 Unidad eléctrica.
11'15 Unidad eléctrica.
14'20 Unidad eléctrica.
16'05 Semidirecto.
16'49 Unidad eléctrica.
18'30 Semidirecto.
20'55 Unidad eléctrica.

VALENCIA CASTELLON

(Llegadas)

8'58 Unidad eléctrica.
10'01 Semidirecto.
12'34 Unidad eléctrica.
14'36 Unidad eléctrica.
16'41 Unidad eléctrica.
18'18 Semidirecto.
19'54 Unidad eléctrica.
21'12 Unidad eléctrica.
21'40 Semidirecto.
22'18 Intercity, de Madrid.
23'13 Unidad eléctrica.

FUNERARIA «LA MAGDALENA» Teléf. 220197

TELEFONOS PARA CASOS DE URGENCIA

POLICIA	22 05 00
C. O. S. GUARDIA CIVIL	22 11 00
C. O. S. GUARDIA CIVIL	22 13 66
POLICIA MUNICIPAL	22 40 00
BOMBEROS	22 10 80
HOSPITAL	21 05 22
RESIDENCIA S. S.	21 10 00
SER. MEDICO URGENCIAS S. S.	21 12 53
CASA SOCORRO	21 19 04
CRUZ ROJA	22 48 50
COCHES PATRULLA POLICIA	091
INCENDIOS FORESTALES	21 11 76
OXIGENOTERAPIA	21 40 41

PARADAS DE TAXIS

	TELEFONO
AVDA. REY D. JAIME (CORREOS)	21 38 16
AVDA. REY D. JAIME (CLAVE)	21 39 00
AVDA. REY D. JAIME (TELEFONOS)	21 37 02
PLAZA SANTA CLARA	22 20 46
GRAO — AVDA. PUERTO	22 20 48
GENERAL SANJURJO	21 37 03
GENERAL ARANDA	22 20 56
ESTACION RENFE	21 38 14
SERVICIO NOCTURNO DE GUARDIA	21 38 14

REUNION DE LA CONFERENCIA MUNICIPAL DEL PAIS VALENCIANO

Llamamiento a los Ayuntamientos para que se adhieran a la Federación de Municipios. — Denuncia de la vigente Ley de Régimen Local. — Solidaridad con el alcalde de Alicante

Castellón fue ayer sede de una reunión del Pleno de la Conferencia Municipal del País Valenciano. La sesión, que tuvo lugar en el salón de actos del Edificio Hucha, estuvo presidida por los alcaldes de nuestra ciudad, Antonio Tirado; Valencia, Ricardo Pérez Casado; Elche, Ramón Pastor Castell; Segorbe, Manuel Sender Gil, y Vall d'Uxó, Vicente Zaragoza Michavila.

Asistieron a la sesión, además de los citados, los alcaldes de Alcira, Alcoy, Algemesí, Buñol, Carcagente, Quart de Poblet, Crevillente, Chirivella, Elda, Gandía, Jativa, Manises, Mislata, Novelda, Onteniente, Paterna, Petrel, Sagundo, San Vicente del Raspeig, Sueca, Villena, Vinaroz y representantes de los Ayuntamientos de Alfafar, Alicante, Benicarló y Torrente.

Bienvenida por el alcalde de Castellón

Abrió la sesión el alcalde de Castellón, Antonio Tirado, que dio la bienvenida a la ciudad a los alcaldes y representantes de los diferentes municipios asistentes al Pleno. Señaló después que en pocas poblaciones del País Valenciano son tan manifiestos los problemas de falta de medios para desarrollar la misión de la Corporación Municipal de cara a cubrir las exigencias de los ciudadanos. En este sentido afirmó también que la reunión tenía una clara función reivindicativa para exigir para los Ayuntamientos aquellos medios —autonomía local y dotación económica suficiente, entre otros— que hacen falta para lograr una gestión más eficaz y efectiva.

Desarrollo de la reunión

Según el comunicado que se facilitó al término de la sesión, la Conferencia Municipal del País Valenciano fue informada de los trabajos llevados a cabo y acuerdos adoptados por la Comisión de Seguimiento, desde la anterior reunión celebrada en Elche el pasado 29 de marzo. En particular, fueron consideradas las tareas de redacción del proyecto de Estatutos de la Federación de Municipios del País Valenciano, que posteriormente fueron sometidos al Pleno de la Conferencia Municipal.

También se informó de los contactos tenidos por los alcaldes de las ciudades más importantes de España con los ministros de Administración Territorial y Hacienda. Igualmente se valoró positivamente la constante exigencia, por parte de la Comisión de Seguimiento, de una mayor autonomía legal y económica de los municipios.

Estatutos de la futura Federación

Más adelante, en el desarrollo del orden del día, el Pleno de la Conferencia Municipal entró en la consideración del proyecto de estatutos de la futura Federación de Municipios del País Valenciano. El proyecto fue debatido ampliamente, introduciéndose enmiendas en los artículos 3, 8, 10, 15, 17, 18, 19, 22, 23, 31 y 32 del borrador. Después, el proyecto enmendado fue aprobado por todos los Ayuntamientos presentes, con la abstención del alcalde de Gandía. De esta forma, los Ayuntamientos reunidos en Castellón culminaban el proceso de redacción de los documentos de la fase constituyente de la asociación de municipios valencianos para la defensa y representación de sus intereses, haciendo un llamamiento a todos los Ayuntamientos del País Valenciano para que, en sus respectivos plenos, aprueben la adhesión a la Federación.

Informe del alcalde de Valencia

La nota informativa señala que el alcalde de Valencia, Ricardo Pérez Casado, comunicó a los miembros de la Conferencia Municipal los últimos informes respecto a los acuerdos alcanzados con el Gobierno central con relación a la modificación de la vigente Ley de Régimen Local. Tales acuerdos parciales «no satisfacen plenamente las exigencias inmediatas de los Ayuntamientos democráticos y obligan —dice el comunicado de la reunión— todavía más imperativamente, a que el Gobierno cumpla los compromisos reiteradamente contraídos y hoy todavía pendientes. Con veinte meses de experiencia de gestión y dos años después de aprobarse la Constitución, los Ayuntamientos valencianos denuncian la vigencia de una Ley de Régimen Local antidemocrática y claramente no constitucional. Una ley que no respeta la autonomía local —sigue diciendo el comunicado—, que dificulta el gobierno de las mayorías y que perpetúa un crónico déficit de las haciendas municipales. Las intolerables tutelas gubernativas sobre las corporaciones que la actual Ley contempla, obligan a exigir seriamente una nueva Ley que haga imposible, por ejemplo, la ingerencia que estamos contemplando del gobernador civil de Alicante ante una decisión soberana y justa del Ayuntamiento de Alicante».

Telegramas de protesta

La Conferencia Municipal acordó enviar telegramas a los ministros del Interior, Administración Territorial y Obras Públicas y Urbanismo, protestando enérgicamente «por constante intromisión gubernativa en asuntos de soberanía municipal y conculcación autonomía corporaciones locales. Intolerable actuación gobernador civil Alicante en suspensión acuerdos Ayuntamiento en tema puerto deportivo». También se remitieron telegramas sobre el mismo tema a los gobernadores civiles del País Valenciano. Así mismo, la Conferencia manifestó su solidaridad con el alcalde de Alicante y acordó solicitar el cumplimiento de transferencias a los municipios.

Nuevas incorporaciones

Por último, se acordó dar un plazo de tres meses para que, los Ayuntamientos que lo acuerden en Pleno, puedan adherirse como miembros fundadores a la Federación de Municipios del País Valenciano. Tras este plazo, la Comisión de Seguimiento convocará la primera asamblea de carácter constituyente, con el fin de proceder a la configuración de los grupos de gobierno de la Federación e iniciar las tareas propias de la misma.

(Foto: HEREDIO)

LISTAS DE BODA
AIKE
enmedio, 236 tel. 21 49 89 - castellón

PUB LEOS
ALMAZORA
INMINENTE INAUGURACION

Castellón posible sede del Tribunal Superior de Justicia valenciano

El presidente del Consell ha solicitado al Ayuntamiento el edificio de la actual Prisión

El presidente del Consejo del País Valenciano, Enrique Monsonís, ha dirigido al alcalde de CASTELLON, Antonio Tirado Jiménez, el siguiente escrito: «Tengo noticias fiables de que el Ministerio de Justicia va a proponer a ese Ayuntamiento una permuta de solares para construir una prisión provincial, pasando a la ciudad la propiedad de los terrenos sobre los que actualmente se asienta la prisión.

Me permito rogarte que tú y tu corporación pusierais a disposición terrenos de la actual prisión para que se instalara allí el Tribunal Superior de Justicia valenciano.

Creo que una posición afirmativa ayudaría mucho a que pudiéramos llevar a la realidad el deseo de que nuestra provincia y la ciudad de CASTELLON fueran sede de una de las tres instituciones fundamentales de la autonomía valenciana.

Con la confianza de que trataréis dicho asunto y con la fundada esperanza de tu ayuda personal en este empeño de los castellonenses, recibe un cordial abrazo de tu amigo». — (Efe).

VENDO SOLAR
DE 4.196 m2. en Castellón
Facilidades de pago
Teléfono 96 322 60 27

No se fabrican

Faltan losetas para reparar las calles del centro

El Ayuntamiento de Castellón se enfrenta con dificultades para llevar a cabo los trabajos de reparación de la calzada de algunas calles céntricas, cuyo pavimento está formado por las clásicas losetas de asfalto pretensado que, según parece, han dejado de producirse.

Este sistema de pavimentación, habitual hace unos años y empleado sobre todo en plazas y calles del centro de la ciudad, no se emplea actualmente, por su elevado coste, compensado en todo caso por la larga duración de las losetas. Por tal motivo, los fabricantes de este tipo de material no lo producen ya, ni siquiera en pequeñas cantidades que seguirían teniendo salida en trabajos de reparación de las zonas pavimentadas con losetas.

En el caso de Castellón, la empresa adjudicataria de las obras de reparación de la calle Enmedio empezó a desarrollar su labor utilizando las losetas que tenía almacenadas el Ayuntamiento, como restos de trabajos anteriores. Pero ni tan siquiera han habido las suficientes para sustituir todas las rotas, de forma que, hoy por hoy, sobre el pavimento de esta calle pueden advertirse dos baches que no están reparados.

El Ayuntamiento ha entrado en contacto con otras entidades y, según parece, podrá conseguir las losetas necesarias para terminar la calle Enmedio y reparar incluso la Puerta del Sol. Pero nada más. No se cree que haya las suficientes para la calle Mayor, que es otra vía bastante deteriorada.

Así pues, tendremos que ir diciendo adiós a este sistema de pavimentación, tan clásico en nuestra ciudad, porque, como decimos, las losetas de asfalto pretensado han dejado de fabricarse.

FICHET
PUNTOS FUERTES
CONCESIONARIO OFICIAL
Caballeros, 38
T. 23 37 46 - 23 40 37
CASTELLON
DESDE 21.900 Ptas.
(Cerradura 666, blindaje e instalación)
Facilidades de pago

(c) Ministerio de Cultura 2007

NUESTRA CIUDAD

ACTIVIDADES POLITICAS

Réplica del PCPV de Cabanes

El comité local de Cabanes del PCPV, con la firma de Ella Francisco Cotolí, ha hecho público un comunicado de contestación a la réplica de Vicente Casañ, ex concejal de aquel Ayuntamiento:

En primer lugar no comprendemos cómo un hombre puede hablar en representación del PCPV cuando por su comportamiento antidemocrático y por supuesto anticomunista ha sido dado de baja en el mismo.

Hecha esta primera observación, pasamos a analizar los distintos puntos de su réplica.

— No tiene nada de paradójico que el comité local diga que desde algún tiempo atrás tenía la intención de relegarle de sus cargos, puesto que ello es cierto. Y si alguien del comité provincial le animó a seguir en los mismos, a pesar de dar constancia de su propósito de dejarlos, se debe a que llegar a estas situaciones no es agradable y por tanto se hace lo posible para evitarlas.

— El Sr. Casañ se queja de haber sido acusado de mantener una actitud no democrática ni comunista en las tareas a desempeñar, alegando además que quienes le acusan le conocen cual ha sido en todo momento su actitud; según él muchos más coherente que la de los propios acusadores a los cuales les desea sean muy democráticos y comunistas. Pues bien Sr. Casañ: En cuanto a su comportamiento debe saber que ese ha sido precisamente su punto más vulnerable y el que ha movido al comité a tomar tal decisión. Y en cuanto a lo que nos desea puede estar tranquilo, pues siempre hemos mantenido las línea trazada por el partido al igual que Ud. en un principio, y pensamos seguir en ellas hasta el final.

— En lo que concierne a que su pecado no es otro que el de defender los intereses de un pueblo que confió en Ud. y le otorgó la confianza con sus votos, debe recordar: primero, que en candidatura no iba Ud. solamente; segundo, que a ese pueblo que según usted «le» votó no hubiera estado nada mal respetarlo como se merece.

— En cuanto al pleno del Ayuntamiento en el que el señor Casañ votó a favor de la moción presentada por el señor alcalde y a la que el resto de los concejales comunistas se abstuvieron, debería haber sido más explícito a fin de clarificar las cosas. Pero como él no lo ha hecho, tendremos que hacerlo nosotros.

La moción presentada por el Sr. alcalde consistía en la ocupación por la fuerza pública de unos terrenos, propiedad del Ayuntamiento, y que determinado Sr. intenta demostrar que son suyos. El resto de los concejales comunistas nos abstuvimos porque considerábamos, y así lo expusimos en el pleno, que aquello debía resolverse siguiendo un curso legal, poniendo el asunto en manos de los abogados y de esa forma zanjar para siempre el asunto. Esto lo sabía el Sr. Casañ, puesto que se lo habíamos comunicado un momento antes en el mismo Ayuntamiento, ya que a la reunión del comité en donde se trató el tema, él no ocudió.

— Respecto a que él con su voto a favor defendía los intereses del pueblo y nosotros no, como da a entender; estamos en total desacuerdo ya que poco tiempo después el Ayuntamiento tomó la resolución de poner el caso en manos de los abogados, siendo esta la postura que nosotros defendíamos desde el primer momento.

El vacío a que se refiere no fue desde ese momento sino que ya existía como lo demuestra el hecho antes mencionado de no asistir a las reuniones, lo cual, pone en evidencia que no fue el comité quien creó el vacío y lo dejó marginado, sino lo contrario.

En cuanto a lo de chivatos callejeros y campañas difamatorias, nosotros tenemos cosas más importantes que hacer y por consiguiente no nos preocupamos de esas cuestiones, ciñéndonos simplemente a la realidad concreta.

Dice dolerle que se hayan tomado estas decisiones sin concederle audiencia para poder defenderse. Nada más lejos de la realidad pues no sólo es necesario ser avisado para asistir a las reuniones que periódicamente y en días señalados realiza el partido, sino que en las que se tenía que estudiar en profundidad el caso que nos ocupa se le comunicó y en vista de que ni así se presentaba, con motivo de la última reunión a la que acudían miembros del comité provincial y del comité de garantía y control; con el fin de que pudiera defenderse, con lo que no pudiese alegar no estar enterado, se le citó con carta certificada, pero tampoco hizo acto de presencia.

Nosotros conocedores de la forma de proceder del Sr. Casañ comprendemos que le resultaría mucho más cómodo quedarse en casa, dando por consiguiente la callada como respuesta, prefiriendo enviar unas notas al diario, en las que carga sus culpas sobre los demás, antes que acudir a la reunión y enfrentarse con la realidad, comportamiento que sería de comunista y democrático como él se autotitula.

Ante ésto cabe preguntarse, ¿dónde está su seriedad y su hombría Sr. Casañ?

Sabemos muy bien que el sacar cinco concejales se debió al apoyo prestado por diferentes grupos políticos, carentes de candidatura, y hacia los cuales nos sentimos agradecidos, pero no necesitamos darles cuenta de nuestra actuación, ya que por ser la misma de siempre, ellos la conocen perfectamente, razón por la que depositaron en nosotros su confianza.

— En cuanto a no tener necesidad de proclamar su pasado debemos decir que el haber trabajado y luchado, como trata de manifestar —y en eso estamos de acuerdo— no le exime de la obligación de seguir haciéndolo, pues en el partido no se vive de las rentas del pasado.

Finalmente nos aconseja que meditemos friamente nuestra manera de proceder; pues bien, en este caso el consejo está de más, pues lo hemos meditado con detenimiento, de lo contrario los hechos hubieran ocurrido mucho antes.

Después de haber analizado su réplica punto por punto sólo resta decir que lo menos que pudiera hacer un hombre que se proclama tan democrático y comunista es mantener su postura como tal y no abandonar políticamente a ese pueblo que se merece todos los respetos y al que él tanto dice querer.

Por nuestra parte manifestamos que lamentamos que estas cosas ocurran, pero ante las circunstancias tenemos la obligación de aclarar las cosas, porque nosotros sí que queremos de verdad al pueblo al que estamos muy agradecidos por el apoyo prestado.

NIKE
REGALOS DE EMPRESA
ENMEDIO, 23 - TEL. 21 49 89
CASTELLON

ACTUALIDAD LABORAL

Encierro de los bomberos

La totalidad de integrantes de la plantilla del servicio de Bomberos de Castellón efectuó ayer un encierro y paro simbólico de 24 horas, con el objeto de llamar la atención del Gobierno sobre las peticiones de la Coordinadora Estatal del Agrupaciones de Bomberos, que ha solicitado la aprobación del Estatuto elaborado por este sector profesional en el que entre otras cuestiones, se suscita la equiparación de todos los parques de bomberos existentes en el país.

Paro del profesorado estatal

Para hoy martes ha sido convocado un paro del profesorado de enseñanza estatal. El paro ha sido convocado por el Sindicato del Profesorado Estatal de EGB, FETE-UGT y la Unión Intercomarcal de Castelló del STE del País Valenciano.

Comunicado de la Federación de APAs

En relación con la huelga, la Federación de Asociaciones de Padres de Alumnos ha hecho público el siguiente comunicado:

La Federación de Asociaciones de Padres de Alumnos de la provincia de Castellón no cuestiona las huelgas del profesorado.

Exige, como representante de los alumnos menores de edad, sometidos a la patria potestad al Gobierno, partidos políticos y ciudadanos en general, que se respete el derecho de los alumnos a la enseñanza, reconocido en la Constitución y al Ministerio de Educación en particular, como gestor y responsable de la misma, que salvaguarde los derechos de las partes y no como siempre se ignoren los de la parte más indefensa, los alumnos.

Comunicado de UGT

La secretaría de Prensa de UGT Castellón nos remite el siguiente comunicado, con la firma de José Luis Almela:

La comisión ejecutiva provincial de UGT, en reunión ordinaria, analizó entre otros asuntos el comunicado del grupo de concejales socialistas de Castellón, con motivo de la huelga de «collidors».

Después de analizado y para evitar malos entendidos que puedan enturbiar la imagen de UGT, por ello nos creemos en la obligación de salir al paso, puntualizando lo siguiente:

1.—Ser ugetista, no es una forma de decir, si no al contrario una forma de viriv y luchar por la clase trabajadora, que se demuestra con hechos, y no con retórica hueca y vana de un comunicado condescendiente, donde ni siquiera se condena la represión y la brutalidad de las Fuerzas de Orden Público (obligadas a ello por quien los manda), brutalidad esta ajena hasta ahora en nuestra provincia.

2.—Lamentamos que un hecho positivo para la clase trabajadora, como es el acuerdo marco interconfederal, se esté desprestigiando por la cantidad de oportunismos que se lo quieren apropiar, sin siquiera haberlo leído una sola vez, pues si lo conocieran no cometerían el error de confundir contenido con estrategia, queriendo aplicar al campo algo que por formar un todo indivisible, no se puede aplicar sólo en alguno de sus aspectos. El AMI es positivo en su conjunto, para la Industria, Servicios y Administración, donde permite su aplicación total, pero en el campo, dadas sus especiales características tiene que llegarse a otro tipo de acuerdos. Y en este campo es la FTT-UGT (mayoritaria en el sector en Castellón), quien tiene que llevar la voz cantante.

3.—Condenamos la última parte del comunicado, por cuanto tiene de excluyente. En el último congreso confederal se aprobó como lema un sindicalismo para todos, esto es, sin exclusiones, ni por la derecha ni por la izquierda, la única forma de poder cambiar la sociedad, es integrando a todos los trabajadores, sin falsos purismos excluyentes.

4.—Condenamos asimismo la dicotomía que encontramos en el comunicado. Por no entender cómo se puede apoyar unánimemente a la UGT como personas y en cambio como colectivo se quedan con los brazos cruzados. ¿Es que como colectivo son distintos? No queremos creerlo así, porque esto nos llevaría a pensar en las dos caras de los políticos y, ello es peligroso para la libertad y para la democracia.

Por todo lo anterior, nos reafirmamos en que ser ugetista es una forma de vivir, por ello cuando no se está dispuesto lo mejor es callar, evitando así enfrentamientos, que para el lego en la materia significan división, pero la honradez nos obliga a tener que salir al paso de hechos como el comunicado de los Concejales Socialistas de Castellón, sin concesiones tácticas o estratégicas.

Comunicado de USO-Vall de Uxó

Con la firma de Enrique Segarra, Unión Sindical Obrera nos remite el siguiente comunicado:

La Unión Sindical Obrera (USO), haciéndose eco de la problemática de los jubilados y pensionistas de Vall de Uxó, afiliados o no a esta Central Sindical, en torno a la construcción del tan necesario y deseado Hogar del Pensionista, ha dirigido escritos al Excmo. Ayuntamiento de Vall de Uxó, así como a las entidades bancarias y Cajas de Ahorro de la localidad, participándoles el acuerdo tomado, por el que expone:

Que los afiliados pensionistas de USO, en reunión dedicada exclusivamente para tratar sobre la problemática que tienen planteada, han tomado, entre otros, el acuerdo de dirigirse a esa Corporación para exponer una posible solución a la construcción del tan deseado y necesario Hogar del Pensionista y que únicamente está retardando dicho proyecto la falta de medios económicos en las arcas municipales.

Que por la comisión ejecutiva de USO, ante la petición de estos pensionistas, se tomó el acuerdo de elevar un escrito a la corporación municipal de Vall de Uxó, proponiéndole una solución viable para poder realizar dicho proyecto. Esta consiste en que la construcción del deseado Hogar del Pensionista se lleve a cabo en el solar que ocupa el antiguo Mercado Municipal ,de conformidad con las indicaciones de los técnicos del INSS.

Que el problema económico puede subsanarse con los fondos que las entidades bancarias y cajas de ahorro destinan a obras sociales, o en su defecto pueden obtenerse de los setenta y tantos millones que se van a conseguir de los usuarios de los pozos de riego o solicitando un crédito del Banco de Crédito Local.

Que teniendo en cuenta la buena disposición del INSS en hacerse cargo de la instalación, mobiliario, enseres, personal y mantenimiento del edificio y sus instalaciones, con carácter vitalicio, y que constituye la principal carga del mantenimiento del Hogar, no se debe —en nuestra opinión— dejar pasar esta oportunidad.

Que siendo conocida por esa corporación la necesidad urgente de un Hogar para el Pensionista, es lamentable que nuestra población no tenga resuelto este problema, siendo una de las más importantes de la provincia en cuanto a posibilidades económicas se refiere.

Por todo lo anteriormente expuesto y esperando coincidir con esa Corporación en la necesaria prioridad a un asunto de tanta trascendencia social y con la intención de prestar toda nuestra ayuda y apoyo a tan ejemplar realización, desearíamos conocer una pronta solución a esta necesidad social.

GUIA CULTURAL

CANEM.— ROSA TORRES.— Hasta el 4 de diciembre.— Horas de visita de 6 a 9. — Poeta Guimerá, 2 y Enmedio, 83. Castellón.

SALA BRAULIO.— Expone BELLES. Oleos y Aguatuertes.— Hasta el 30 de noviembre. Horas visita: de 11 a 1 y de 5 a 9 tarde. Avenida Rey Don Jaime, 23. Castellón.

ENARROS.— Acuarelas.— ABEL PUCHE.— Hasta el 29 de noviembre. Horas de visita de 11 a 1 y de 6 a 9. Avdo. del Lidón, 18. Castellón.

MERCANTIL. — Oleos. — LEKANDA — Hasta el 30 de noviembre. — Horas de visita de 7 a 9. — Avda. Rey don Jaime. Castellón.

GALERIA NONELL.— Oleos de ABAD DOBLAS.— Hasta el 5 Diciembre. Horas visita: de 7 a 9 tarde. General Mola, 2. Castellón.

ABAD DOBLAS
Oleos
Flores - Bodegones - Paisajes
HOY INAUGURACION, EN
GALERIA NONELL
General Mola, 2 - Castellón
Del 25 noviembre al 5 diciembre-80

TRIBUNA LIBRE

UN SOLO PUEBLO (I)

El problema sólo se plantea en función de las Islas Baleares y del País Valenciano, los dos «regnes» a parte que creaba la voluntad civil del rey Jaume I, «el Conqueridor». Y es más que evidente que, en un principio, tanto los «valencianos» como los «mallorquines» tuvieron que encontrar totalmente natural el hecho de llamarse «catalanes»: es que lo eran, eran repobladores cristianos provenientes del Principat de Catalunya y transplantados a los nuevos territorios. Desplazada o sometida la población musulmana de las zonas conquistadas, había que erigir en ellas una sociedad cristiana que la substituyese, y eso se hizo mediante una colonización masiva que salió básicamente de Catalunya. Por lo que concierne a las Baleares la cosa está clara. La conquista del archipiélago fue empresa catalana, y exclusivamente catalana, en cifras básicas, los repobladores que allí se instalaron. En el caso del País Valencià, hubo una amplia participación aragonesa, pero fueron también los catalanes los que contribuyeron de forma determinante en la eficacia última de la repoblación cristiana. Las comarcas del litoral y otras del interior, y la ciudad capital, Valencia, fueron absolutamente catalanizadas: ellas, hegemónicas en todos los aspectos —cultural y demográfico, político y económico—, aseguraron la «catalanidad» esencial de la vida valenciana. «Són vers catalans, e parlen del bell catalanesch del món», escribía el cronista Ramón Muntaner al referirse a los habitantes del Sur valenciano, limítrofe con Murcia.

El proceso de repoblación cristiana no fue precisamente rápido: en el País Valencià todavía a finales del siglo XV no podía darse por concluído. Una constante ,o casi constante inmigración de gente del Principado de Catalunya venía a edificar la nueva sociedad «cristiana». La ascendencia catalana de valencianos y mallorquines, pues, no era un simple dato remoto, vinculado al origen de los «regnes», con los episodios digamos épicos de la Conquista y los asentamientos familiares del «Repartiment». Había, además, la repetida incorporación de hombres y mujeres procedentes de Catalunya que consolidaban la estructura «catalana» de ambas regiones. Las apenas perceptibles fronteras políticas que separaban el Principat de los dos «regnes» filiales no interrumpían la continuidad del fondo humano común. Continuidad y unidad del idioma, de cultura, de formas de vida, de predisposiciones colectivas. Y de ello todos tenían conciencia.

Los castellonenses que bajaron de la Madalena a «la Plana de Borriana» eran, casi todos ellos, naturales del Principat de Catalunya. Las actas del repoblamiento de Castelló y de otras muchas poblaciones valencianas lo demuestran sin ninguna duda.

Incluso en ocasiones se llamaba «Catalunya» al antiguo reino valenciano. Así, el mismo Sant Vicent Ferrer, dirigiéndose a los serranos, de habla aragonesa, del interior del reino de València, les dice: «Vosaltres de la Serrania que estats enmig de Castella e de Catalunya e per co prenets un vocable castellà e altre català». Fray Gaspar Artist, dice (año 1550), a propósito del santo milagrero: «Sant Vicent Ferrer predicava en català..., com siga que València fou poblada de gent catalana».

Por otra parte, como «catalanes» éramos conocidos, todos juntos, los del Principat, los de las islas y los valencianos, por toda la Europa medieval y renacentista. Formábamos un bloque social y lingüísticamente homogéneo, y un extranjero no se habría encontrado en condiciones de distinguir nuestras variantes que, al fin y al cabo, se borraban ante la soberanía única de los reyes de Aragón. Ni valencianos ni mallorquines tuvimos otro nombre internacional que el de «catalanes». Como «catalanes» eran conocidos los valencianos de la época, y como «catalanes» se daban ellos mismos a conocer.

Podríamos citar el ejemplo ilustre de los Borgia de Xàtiva. «O Dio, la Chiesa Romana in mani dei catalani!», exclamaban los italianos al ver como aquella tribu de valencianos listos se dedicaba a acaparar el Solio papal y los altos cargos de la Iglesia. El propio Calixto III alegaba su propio pintificado —«Papa catalanus», se hacía llamar—, como un signo más, entre otros, de un momento glorioso para la «nació catalana»: «Magna profecto est gloria nationis catalanae diebus nostris...».

En ocasiones, incluso el gentilicio «catalán» llegaba a aplicarse a todos los súbditos de la Corona de Aragón, incluyendo a los aragoneses, pero era la identidad de lengua y estirpe lo que hacía aparecer a mallorquines, valencianos y «catalanes estrictos» como un solo pueblo. Y como un solo pueblo se sentían ellos mismos al compararse o confrontarse con los pueblos vecinos. «Una sola nació», decían a la que modernamente se le ha dado el nombre de Países Catalanes.

LLUIS MESSEGUER (Professor de Literatura i llicenciat en Romàniques), JOSEP-LLUIS GRAU VALLES (Professor), JOSEP-VICENT CASTELL MERCE, FRANCESC GONZALEZ SANTOLARIA, JOSEP ARGILES I PERIS Y XAVIER PEREZ FORNE

ROGAD A DIOS EN CARIDAD POR EL ALMA DE

DON PEDRO ALEGRE GINES

(Viudo de Josefa Navarro Guiral)

QUE FALLECIO EN EL DIA DE AYER A LOS 84 AÑOS DE EDAD, HABIENDO RECIBIDO LOS SANTOS SACRAMENTOS Y LA BENDICION APOSTOLICA DE S. S.

R. I. P.

Sus afligidos: hijos, Pedro y Miguel; hijas políticas, Carmen y Rosa Ripollés; nietos y biznietos; hermanos, Ana, Miguel y Vicente; hermanos políticos y demás familia, al participar a sus amistades tan irreparable pérdida, ruegan una oración por el eterno descanso de su alma y asistan a las Exequias Fúnebres que tendrán lugar HOY a las CUATRO de la tarde en la Parroquia de Ntra. Sra. del Carmen (C/. Ros de Ursinos), por cuya asistencia la familia les quedarán eternamente agradecidos.

Castellón, 25 de noviembre de 1980

(No se invita particularmente)

Domicilio del finado: Padre Vicent, 8-1.º

I ANIVERSARIO

ROGAD A DIOS EN CARIDAD POR EL ALMA DE

DOÑA RICARDA REVUELTA COBO

QUE FALLECIO EL DIA 24 DE NOVIEMBRE DE 1979, HABIENDO RECIBIDO LOS SANTOS SACRAMENTOS Y LA BENDICION DE SU SANTIDAD

R. I. P.

Su apenado esposo D. Manuel Fernández Diego; hijos Manolita, Alicia y Manuel Fernández Revuelta; hijos políticos Vicente Aguilella Sol y Guillermo Matutano Belenguer; nietos, hermanos, sobrinos y demás familia, al recordar a sus amistades tan irreparable pérdida, ruegan la tengan presente en sus oraciones y asistan a la Misa, que se celebrará HOY MARTES día 25 de noviembre a las 8 de la tarde, en la Iglesia Parroquial de la Santísima Trinidad, por cuya asistencia, les quedarán muy agradecidos.

Castellón, 25 de noviembre de 1980

(No se invita particularmente)

(c) Ministerio de Cultura 2007

NUESTRA CIUDAD

Homenaje a José María Marcelo

Los trabajadores de MEDITERRANEO dedicamos ayer un cálido y entrañable homenaje de despedida a José María Marcelo, nuestro director, con motivo de su próximo traslado a Tarragona, donde, en un nuevo paso de su ejecutoria profesional, pasa a dirigir «Diario Español», periódico de M.C.S.E. en la vecina provincia.

El homenaje respondió a una iniciativa del Comite de Empresa de la casa, secundada por la práctica totalidad de trabajadores de las diferentes secciones del periódico: administración, talleres, redacción y cierre.

En torno a José María Marcelo nos reunimos quienes a diario participamos de la apasionante labor de hacer MEDITERRANEO, un periódico al que nuestro director ha estado vinculado siempre, desde el momento de la inauguración y al que sin duda alguna no renuncia por el simple hecho de pasar a ocupar otro puesto de responsabilidad en una provincia distinta, aunque tan cercana a Castellón. Estos fueron los sentimientos que impulsaron el homenaje: la seguridad de que José María Marcelo forma parte de la historia de MEDITERRANEO, del mismo modo que el periódico es parte de la historia castellonense de las últimas décadas. Personal en activo y jubilados, todos junto a José María Marcelo participamos de unos sentimientos encontrados: tristeza por separarnos, siquiera sea físicamente, del director y amigo; satisfacción, por otro lado, porque en la vida profesional de José María Marcelo se abre una nueva etapa plena de ilusionados proyectos al frente de uno de los mejores periódicos de este litoral. Y porque en definitiva el MEDITERRANEO, en el doble concepto de mar y periódico, seguirá manteniéndonos unidos.

Al término de un almuerzo de hermandad en el Hotel Benicásim, de la vecina población, Mari Carmen Seder del Comite de Empresa, en nombre de los trabajadores de MEDITERRANEO, le hizo entrega de una artística placa de plata, con el escudo de Castellón, la Magdalena y el Campanario en oro, y una sencilla inscripción como testimonio del cariño hacia José María Marcelo como director y amigo.

Después, el homenaje se materializó en emocionadas palabras. Menos de las que los oradores hubieran deseado decir, porque en esta, como en tantas ocasiones, los sentimientos más profundos pusieron un nudo en sus gargantas.

Habló en primer lugar en redactor-jefe, Francisco Pascual. Dijo lo que todos, de una u otra manera, hubieran deseado expresar personalmente a José María Marcelo. Dejó constancia de su vinculación a Castellón, a MEDITERRANEO. De su obra periodística en el difícil momento de la transición política, el proceso constitucional, las elecciones generales y municipales, siempre con la idea de hacer de MEDITERRANEO un periódico abierto a todas las corrientes y al servicio de Castellón.

Siguió hablando después el ex-director del periódico Jaime Nos. Recordó anécdotas que forman parte de la pequeña historia del periódico, algunas de las cuales constituyen otros tantos hitos de la carrera de José María Marcelo. Reciente la fundación de MEDITERRANEO se hizo una determinada suscripción popular y en la lista publicada entonces José María Marcelo figuraba con su donativo y la expresión del puesto que ocupaba: botones. Después, peldaño a peldaño, siempre con un alto sentido profesional y haciendo gala de su habitual prudencia y ponderación, fue pasando por otros puestos hasta llegar a la dirección del periódico, hace de ello ahora cuatros años. Jaime Nos expresó su convencimiento de que, con este bagaje, con estas cualidades admirables, José María Marcelo verá coronada por el éxito la labor que le aguarda en Tarragona.

Por último, con emoción mal contenida, José María Marcelo dió las gracias por el homenaje. Leyó su discurso, porque sabía que los nervios podían traicionarle. Evocó la memoria de los compañeros ya fallecidos, trabajadores de MEDITERRANEO en otras épocas. Se congratuló con la presencia de tantos y tan buenos amigos y a todos pidió su leal colaboración para el director que vendrá a sustituirle, porque lo importante dijo, es MEDITERRANEO, este periódico que trata de ser el de todos los castellonenses.

(Foto: HEREDIO)

SORTEO DE LOS MOZOS DEL REEMPLAZO 1980-81

El domingo, a las diez de la mañana, en el Regimiento de Infantería Tetuán núm. 14, se celebró el sorteo de los mozos de los reemplazos del período 1980-81. En total de sortearon 2.440 mozos, 2.299 del reemplazo de 1980 y el resto, es decir, 141, de años anteriores.

El número que salió en el sorteo fue el 220. En breve se harán públicos los destinos que corresponden a los mozos sorteados con arreglo a dicho sorteo.

ESCUELA UNIVERSITARIA DE ENFERMERIA

PRUEBAS DE ACCESO A LA UNIVERSIDAD PARA MAYORES DE 25 AÑOS

Se hallará abierto el plazo de inscripción desde el día 1 al 10 de diciembre próximos.

Horario: de 9 a 14 horas en la Secretaría de la Escuela de lunes a viernes.

Las pruebas tendrán lugar el día 11-XII-1980 a las 10 horas en los locales de la Escuela.

PUB LEOS
ALMAZORA
INMINENTE INAUGURACION

Anunciadas por la Diputación

Obras en carreteras por importe de 112 millones de pesetas

La Diputación Provincial ha convocado subasta y concurso-subasta para adjudicar la ejecución de tres proyectos de obras de carreteras, por importe total de 112.693.910 pesetas.

Por el sistema de subasta serán adjudicadas las obras de acondicionamiento y pavimentación del camino vecinal de Benafigos al «Coll del Vidre», con un presupuesto de ejecución por contrata de 15.115.612 pesetas.

Mediante concurso-subasta se llevará a cabo la adjudicación del proyecto de terminación de la carretera Zucaina a Montanejos, cuyo presupuesto asciende a 63.581.162 pesetas y cuenta con un plazo de ejecución de 18 meses, y las incluidas en la primera fase del proyecto de carretera de unión entre Alcudia de Veo y Algimia de Almonacid, cuyo tipo de licitación está fijado en 33.997.136 pesetas y un plazo de 18 meses para su realización.

Voladura en Sot de Ferrer

El Gobierno Civil ha autorizado a la empresa Ymperi S.A. para efectuar una voladura hoy a las 12 horas en la cantera «Santa Lucía», del término municipal de Sot de Ferrer.

Lo que se pone en conocimiento del público en general y en especial de los vecinos de los alrededores del lugar en que se llevará a cabo la voladura, para que sirva de advertencia en evitación de posibles accidentes.

BUENOS DIAS

SANTA CECILIA

Pasó Santa Cecilia y en Castellón que tiene gran tradición musical en tantos aspectos, no hubo, al menos que yo conozca, nada en conmemoración de la fiesta: ¿Será que se han olvidado del día?. ¿O será que no se quiere celebrar la fecha?.

El caso es que, pasó sin pena ni gloria.

Precisamente es una fecha muy significativa en la que siempre se ha aprovechado para —actos religiosos aparte—, reunirse los músicos castellonenses en una comida de hermandad sin más protocolo.

Claro que esto era antes, como tantas cosas. Ahora, son tantos los problemas que nos acucian cada día que no te permiten celebrar efemérides como la apuntada.

También habrá que pensar que las instituciones musicales de Castellón —desaparecido el sindicato que las agrupaba—, no lo han querido celebrar, ¡vaya usted a saber!. O si se ha hecho algún acto, será en coto cerrado.

Precisamente tengo ante mí un programa de las fiestas dedicadas a Santa Cecilia en el Conservatorio de Valencia, en cuya fecha se entregan los premios extraordinarios —que precisamente consiguió en guitarra un castellonense—, de cada especialidad. Con tal motivo se organiza un concierto en el que actúan todos cuantos han conseguido la mención en el curso. Ya digo, uno de Castellón, ganador.

Pienso que ahora que funciona un conservatorio en Castellón, digamos a nivel oficial, no se saltará la fecha del 22 de noviembre, o cuanto menos no caerá en el olvido, como tantas cosas han sido olvidadas. Al buen entendedor...

MIRON

CONTEMP
una exclusiva de
NARBON

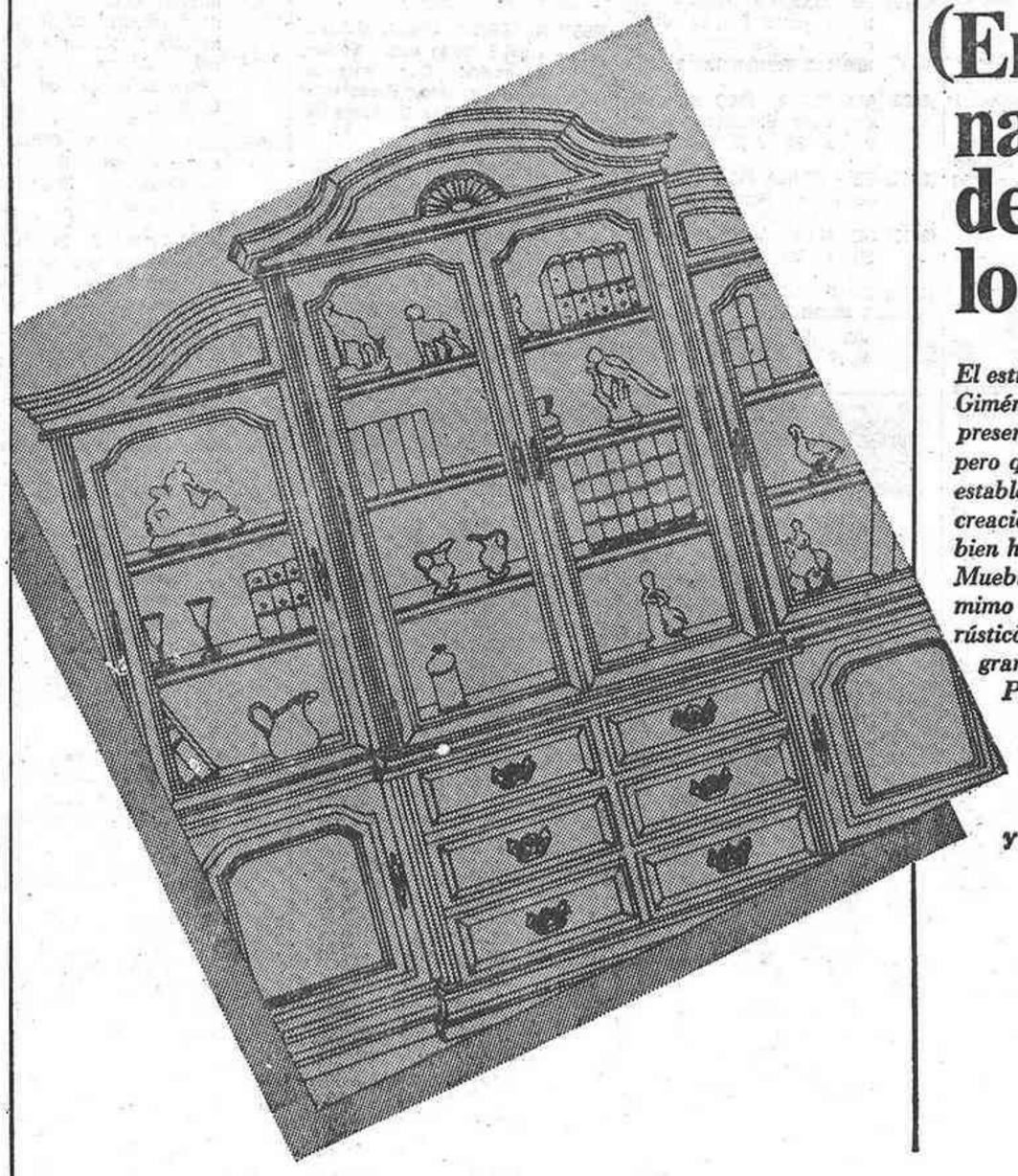

(En Castellón nadie puede decir lo mismo.)

El estilo PROVENZAL de Contemp, (Creaciones Giménez) es una novedad presentada en la FERIA DEL MUEBLE, pero que MUEBLES NARBON ya le ofrece en sus establecimientos, y que al igual que sus anteriores creaciones, tiene el sello inconfundible del mueble bien hecho y mejor acabado.
Muebles que artesanas manos han sabido tratar con mimo y esmero hasta conseguir ese aire entre rústico y tradicional que poseen y que les dán una gran personalidad.
Pero además de los valores creativos y estéticos del estilo PROVENZAL, hay que añadir una sustanciosa ventaja, su aquilatado precio altamente competitivo.
PROVENZAL de CONTEMP la madera y la manera de hacer buenos muebles.

MUEBLES NARBON
Ximenez, 10
Tel. 22 45 21

MUEBLES NARBON DISEÑO
Avda. Hermanos Bou, 201
Tel. 23 24 11 (centralita)

MUEBLES NARBON Selección
Maestro Ripollés, 36
Tel. 22 64 40

Otras exclusivas de NARBON:
• ABDON y LUCAS
• ALMAZAN
• AREMI
• BIOK
• GAMBIL
• RICO
• VALSAYM
• Etc....

Narbón, la mayor organización del mueble al servicio de Vd. en Castellón.

(c) Ministerio de Cultura 2007

anuncios por palabras

VARIOS

(81) DETECTIVES C I P INVESTIGACIONES, Vigilancias, Delitos Privados. Licencia Gubernativa 2. Apartado 239. Tel. 22 23 92. Castellón.

(1751) SERVICIO CUBA PARA agua para algibes, obras, pequeños riegos, etc. Tel. 235011.

(1861) SU PERRO como en casa. «Cani». Residencia Canina. Tel. 300650. Benicasim.

(2468) PALLARDO MUEBLES OFICINAS, estanterías madera y metálicas, máquinas oficina, mamparas. Tel. 222895.

(2602) SALON DE MASAJES «La Casita Blanca», ofrece sus servicios a partir de las 11 hasta las 20 horas, estamos situados enfrente Gasolinera Mijares de la General Castellón-Valencia. La entrada está iluminada con luces de color.

(2607) SERVICIO HOGAR, REPARA con rapidez y garantía neveras, lavadoras, cocinas, estufas y termos todas marcas; y todos los derivados de refrigeración Electrofrío, Joaquín Costa 38. Tel. 21 19 78.

(2205) MASAJES EVA, ATENDIDO por bellas señoritas. Avda Valencia 94-6.º-23ª incluso sábados.

(2626) FABRICAMOS TODO TIPO de muelles y resortes en alambre y fleje. Piezas troqueladas en matricería. Tecnomuelle S. A. Avd. Hnos. Bou Km. 1. 4. Tel. 22 36 50. Castellón.

(1951) CREDITOS DIVERSOS. Acepting. Factoring. Leasing. Descuento de letras. Teléfono 953/233230. Mañanas.

(2635) CARAVANISTAS POR SOLO 50 pesetas diarias le guardarán su caravana en el Camping «Los Almendros» de Oropesa del Mar. Teléfono 31 04 75.

VENTAS

P

PLAZAS DE GARAGE
en el centro de Castellón
cerca pl. rey d. jaime
junto iglesia trinidad
totalmente automatizado
ascensor interior. 6 plantas
escalera emergencia
facilidades 3 años

INFORMACION
Tel. 215788/215799

4) DISPONGO PISOS INMEJORABLE situación, precio condiciones pago. Teléfono 21 54 83. Sr. Moya.

(9) CENTRO INMOBILIARIO pisos desde 1.100.000 precio total, llaves mano, Facilidades. 218700.

(11) COMPRE SU PISO (ya habitable) y páguelo como un alquiler. 14.778 ptas. mensuales. Con una inicial de 175.000 ptas. 4 dormitorios, 2 baños, cocina, galería, estar comedor. Plaza garaje. Información edificio Goliat. Avda Circunvalación esquina Obispo Salinas.

(773) VENDO PISOS terminados entrada 500.000. Resto 18 años. Pintor López, 35.

(1009) VENDO PISOS VIRGEN LIDON y entresuelo Arrufat Alonso. 21 59 83-21 26 01.

(1248) OCASION TERRENOS RUSTICOS con asfaltado a 19 Km. de Castellón vendemos, baratísimos y con facilidades de pago. Tel. 22 32 08

(1548) OCASION PLAYA Oropesa, Ventas apartamentos, bungalows, estudios, desde 1.350.000 Ptas. Alquileres: Modesto Beltrán, Tl. 310218

(1697) VENTA DIRECTA. APARTAMENTOS en Benicasim, 1.ª línea playa y en la mejor zona residencial, piscina, juegos infantiles. Etc. condiciones de pago a convenir. Razón: 30 16 12.

UNA SELECCION INMOBILIARIA
Roberto F. Vallejo
Mayor, 53 - Tel. 227366
CASTELLON

VENTA DE LOCAL 1.200 m²
totalmente acondicionado para actividad comercial.
SOTANO 1.200 m²
acceso directo del exterior y en comunicación interior con planta comercial.
precio de oportunidad
condiciones de excepción

(1698) VENTA DIRECTA: ENTRESUELOS comerciales (oficinas, consultas, etc.) En el centro de la ciudad. Facilidades de pago. Razón: Tel. 22 48 12.

(1699) VENTA DIRECTA: PLAZAS de garaje en el centro de Castellón. Facilidades 5 años. Razón: Tel. 22 48 12.

(2057) DE PARTICULAR a particular piso C/ Herrero 28-1º, 4 habitaciones, comedor, salón, baño etc. precio interesante facilidades 230073

(1987) VIVIENDAS OFICINAS, locales comerciales, plazas garaje, en el cenrto de Castellón. Complejo San Agustín. Información y venta: PROCAS, S. A. c/ Mayor, 82 Tel. 227662. Castellón.

(2343) SE VENDE BAR con vivienda. Razón: Tel. 21 43 29.

(2391) VENDO ENCICLOPEDIA ESPASA, 99 tomos, como estrenar. Tel. 976-25 18 60.

(2400) GRAN OCASION PISOS precio total 2.100.000 Ptas. Crédito oficial 1.338.000 Ptas Tel. 23 00 52.

(2449) PARCELAS ECONOMICAS EN camino Serradal. Inmobiliaria Ramos Asensi, 4 23 00 52.

(2495) DISPONEMOS: PISOS - DESPACHOS - Apartamentos Solares - Villas. Razón: J Gas. Falcó 2. Castellón.

(2543) POR NO PODER ATENDER se vende pub céntrico, 150 m2. Interesados llamar al 22 18 53.

(2572) VENDEMOS 180 HANEGADAS terreno para transformar, precio huerta. Teléfono 21 55 81.

(2599) CAVISA, PISOS EN construcción 3-4 dormitorios Entrada 255.000. Información: Tel. 23 04 00.

(2610) VENDO FINCA PEQUEÑA, huerto, cerca Castellón. Razón teléfono 21 27 00.

(2615) VENDO PLANTA BAJA 200 m2, chaflán. Precio a 20.000 Ptas. m2. Tel. 21 27 00.

(2616) ALMACENES DESDE 150 mts. a 8.000 mts. se venden. Tel. 21 27 00.

(2617) CAVISA VENDE MASIA con terreno 18.000 m2. Información: Moyano, 7. Tel. 230400

(2623) VENDO APARTAMENTO primera fila, amueblado, cuatro habitaciones, televisión, lavadora, teléfono. Orientación mar y Valencia, 5.º piso. Tel. 22 44 36 de 1'30 a 5 tarde.

Si necesita una vivienda, puede que necesite a citosa.

CONSULTE LAS PAGINAS DE NUESTRO BOLSIN INMOBILIARIO Y LE AYUDAREMOS A ENCONTRAR SU VIVIENDA
ES GRATUITO Y LO PUEDE ENCONTRAR EN CUALQUIERA DE LAS OFICINAS DE CITOSA Y EN ESTABLECIMIENTOS COMERCIALES
citosa
EMPRESA DE SERVICIOS INMOBILIARIOS
GOBERNADOR, 85 B - TEL. 231700
MAYOR, 46 B - TEL. 223200
ENMEDIO, 156 B - TEL. 220955

(2627) VENDO PISO BIEN situado con facilidades. Interesados llamar Tel. 22 10 32.

(2629) OCASION. PARTICULAR vende por traslado al extranjero, parcela con luz y agua a pie de parcela y motor alternador Piva con batería. Información al Tel. 22 01 05 de 11 a 22 horas.

(2634) VENDEMOS: 8 HANEGADAS algarrobos (Alcora). Teléfono 21 55 81.

(2606) VENDO PISO NUEVO sin estrenar, cuatro habitaciones, 2 baños, plaza garaje 800.000 Ptas. de préstamo en 18 años, resto a convenir. Tel. 21 62 19.

ALQUILERES

(27) AGENCIA ROMEA, ALQUILER y venta de pisos, locales y entresuelos. Enmedio, 23. Tel. 217384.

(28) CENTRO INMOBILIARIO tiene locales y naves para alquilar diversos tamaños. 218700.

(29) FOTOCINE LLEDO. ALQUILER todo tipo películas Plaza Clavé, 24 Castellón.

(30) CENTRO INMOBILIARIO tiene pisos alquiler con y sin muebles diferentes zonas. 218700.

(2520) SE ALQUILA PISO amueblado. Razón: Prim, 11-8.º.

(2526) ALQUILO PISO AMUEBLADO. Razón: Sanz de Bremond, 6, de 9 a 1.

(2525) PISO SIN MUEBLES. Teléfono 23 05 54 de 7 a 9 tarde.

(2554) CENTRO INMOBILIARIO ALQUILAMOS despachos céntricos, estrenar, muy económicos. Reservas: 21 87 00.

(2563) SE ALQUILA LOCAL comercial, tres plantas, apto para tienda u oficinas, junto Puerta del Sol, con o sin traspaso. Razón: Teléfono 22 39 12 Sr. Rivas.

(2570) SE ALQUILA PISO amueblado junto Palacio Justicia, dos servicios, opción teléfono. Razón: Tel. 236959.

(2590) ALQUILO 2.º PISO amueblado, calle Estatuto, número 9. Tel. 23 29 92.

(2544) SE ALQUILA PISO amueblado. Razón: Ronda Vinatea 7

(2619) SE ALQUILA PISO amueblado. Tel. 21 74 01.

(2630) ENTRESUELOS MUY CENTRICOS para despachos. Inmobiliaria Ramos. Asensi, 4. 23 00 52.

El anuncio más pequeño en una sección muy eficaz.
ANUNCIOS CLASIFICADOS de Mediterráneo
CADA PALABRA: 12.— Ptas.
Mínimo 10 palabras

(2641) ALQUILO BAJO COMERCIAL de 55 M2. Bien situado. Razón: San José 40. Tel. 22 36 27.

(2643) CENTRO INMOBILIARIO ALQUILAMOS naves céntricas diversos tamaños. Información reservas. 21 87 00.

COLOCACIONES

Los anuncios que aparecen en esta sección deben estar Visados por la Oficina de Empleo del INEM y la referencia que aparece en ellos se entiende que es de dicha Oficina.

(2429) HAGA DIRECCIONES MANO máquina, buena remuneración. Apartado 256 Altea Alicante.

(2424) TRABAJE MONTANDO CUADROS casa, Decorhogar Aureliano San Román, 5, Oviedo.

(2465) ASUNTO NUEVO (ESPAÑA) ganará en casa más de 3.000 ptas. diarias. Escribir apartado 1.209 San Sebastián.

(2550) SEÑORITA RESPONSABLE se ofrece para cuidar niños por las tardes. Interesados llamar al Tel. 231546.

(2566) NECESITO CHICA COMPETENTE. Todo estar. Sabiendo cocinar. Con Informes Buen sueldo. Presentarse en Avda. Rey D. Jaime 16 entresuelo.

(2574) REPRESENTANTE REGALOS EMPRESA también calendarioso referible empleado banca o bien relacionado. Rex. Estremiana, 8, Zaragoza.

(2598) SE NECESITA CHICA servicio Interna. Tel. 20 11 21 Por la tarde.

CRUCIGRAMA

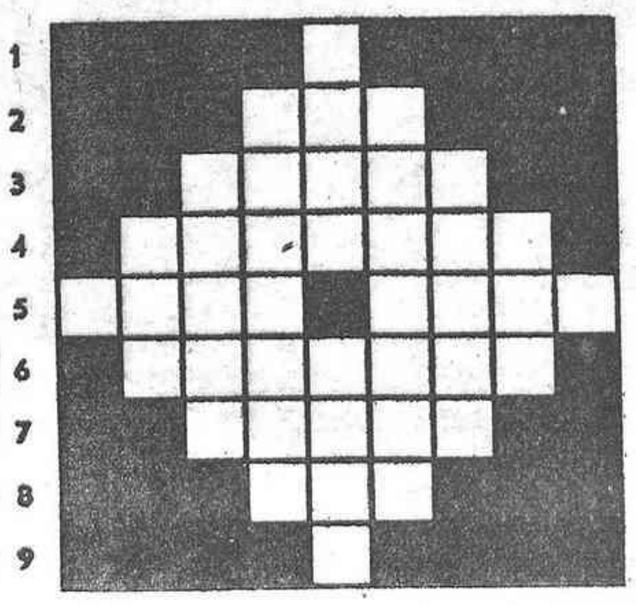

HORIZONTALES.— 1: Letra numeral romana.— 2: Municipio de la provincia de Pontevedra, del partido judicial de Tuy.— 3: Conjunto de casas de campo que no llegan a formar un pueblo.— 4: Miembros de cierta conocida asociación secreta que profesa la fraternidad entre sus adeptos.— 5: Mamífero rumiante de los bóvidos, que vive en Africa. Unan con cuerdas.— 6: Río de Anatolia, llamado antiguamente Hermus.— 7: Hurtas de la compra diaria.— 8: Percibía un sonido.— 9: Abreviatura de punto cardinal.

VERTICALES.— A: Símbolo químico del carbono.— B: Período de tiempo.— C: Sera pequeña por lo común de esparto, que usan las mujeres para guardar las compras hechas en el mercado.— D: Antiguo nombre del elemento químico tecnecio.— E: Calle principal de algunas poblaciones. Ciudad italiana en la provincia de Perusa, patria de San Francisco.— F: Curabas, te restablecías de una enfermedad.— G: Provocas, desafías a duelo o contienda.— H: Tercer hijo de Adán y Eva, y padre de Enos.— I: Consonante.

SOLUCION AL CRUCIGRAMA ANTERIOR

HORIZONTALES.— 1: E.— 2: Ere.— 3: Amate.— 4: Avelina. — 5: Amat. Lete.— 6: Odinero.— 7: Acano.— 8: Ojo.— 9: A.

VERTICALES.— A: A.— B: Amo.— C: Avada.— D: Emético.— E: Eral. Naja.— F: Etileno.— G: Enero.—: H: Ato.— I: E.

(2620) JOVEN SE OFRECE para trabajos oficina, mecanografía, taquigrafía, contabilidad. Razón: Tel. 21 16 31.

(2594) ESTUDIANTES O SIMILARES para trabajo fácil en grupo, mañana o tardes, viajes pagados. Ganarán 1.000 Ptas. día en fijo y comisiones. Seguridad Social en R. E. Persentarse en calle Maestro Vives 8-1.º-3. De 11-13 y 4-7,30 tarde.

(2621) SEÑORA DE 30 a 50 años necesitaríamos para atender casa. Retribución elevada. Las interesadas escriban al Apartado de Correos, 182 de Castellón.

(2625) DISTRIBUIDORES RAMO alimentación, se precisan en diferentes poblaciones de la provincia, para Distribuciones Comerciales Hnos. Calero, exclusivistas de Leche Asturiana «La Polesa», Agua de Villarluengo, Vino de Valderrobres, Zumos Ilustre, etc. Interesados llamar teléfono 21 76 97. De 3,30 a 7 tarde.

(2628) OFRECESE COCINERO gran experiencia para Castellón o provincia. Especialista: Arroces, pescados y asados. Tel. 23 07 48.

(2631) NECESITO CHICA SERVICIO con informes de 9 mañana a 8 tarde. Llamar al Teléfno 21 01 96.

(2633) SE OFRECE OFICIALA peluquera de señoras, toda la semana o días alternos. Tel. 23 51 72.

(2636) PARA REALIZAR COBROS necesitamos personal libre servicio militar y dispongan de medio día. Interesados personarse en Plaza de la paz, núm. 6-1.º-1.ª de 10,30 a 13,30 horas. Ref. INEM. CS-0232.

(2637) NECESITO ASISTENTA DE 9,30 a 4. Sueldo convenir. Tel. 21 74 64.

(2638) EMPRESA LIDER EN su género precisa agentes de información, señoras y señoritas, mayores 20 años, para zona Castellón y provincia, entrevista llamar al teléfono 22 60 66. Ref. INEM-CS-0227.

(2639) SE NECESITA CHICA de servicio interna. Razón: Calle Caballeros, 17-3.º derecha. Tel 22 60 55.

(2642) BUSCAMOS, PERSONAS QUE deseen negocio propio. Pequeña inversión. 21 26 00 (Mañanas).

(2644) SEÑORA SOLA, NECESITA chica de servicio interna sepa cocinar con referencias. Razón: 20 09 10.

AUTOMOVILES

(88) AUTO GARAJE AUTOMOVILES revisados por talleres propios. Facilidades de pago. Maestro Vives 10 Teléfono 22 13 82.

(38) AUTOMOVILES DOCTOR CLARA, 17, vende todos modelos Seat procedentes cambios.

(39) MARZA, S. L. Servicio Oficial SEAT. vehículo ocasión todas marcas, procedentes cambio, reparados, condiciones de pago a convenir. Razón: Calle Herrero, 34. Tel. 22 45 58.

(40) AUTOLICA, CONCESIONARIO Provincial TALBOT. Verdaderas ocasiones. Certificado garantía fábrica ámbito nacional. Pérez Galdós, 9 (junto taquillas Plaza de Toros). Tel. 21 64 53 Castellón.

(41) AUTOLICA CONCESIONARIO provincial MERCEDES BENZ. Grandes ocasiones furgonetas DKW, Mercedes-Benz, Ebro, Sava, Citroen, Siata, reparadas. Grandes condiciones de pago. Ctra. Valencia-Barcelona kilómetro 67,400 (altura cuarteles) Tel. 21 13 22. Castellón.

(2233) AUTOMOVILES OCASION garantizados. El modelo y marca que le gusta y las facilidades que precisa. Talleres Escuder. Plaza Padre Jofre, 18. Tel. 21 44 17.

(2613) DE PARTICULAR A particular se vende Renault R-12 TS matrícula CS-E impecable a toda prueba. Razón: Tel. 22 70 70.

(2618) SE VENDE COCHE SEAT 124 buen estado. Razón: Navarra 57. Tel. 21 20 14.

(2640) PARTICULAR VENDE RENAULT F-5 y 127. Razón. Teléfono 67 01 69, precio económico.

MOTOCICLETAS

(47) MONTESINOS CONCESIONARIO de Ducati, Guzzi Lambretta, Honda, Yamaha Ossa, Kawasaki, Warnen Lem-Minarelli, Mecatecno Vende, garantiza, da servicio post-venta y facilidades Plaza General Sanjurjo, 20

(2158) DE CARRETERA, BENELLI Laverda, Morini; trial y cros; Fantic, todoterreno: Fantic velomotores: Fantic y Benelli, infantiles: Merlin, equipos trial y cros. Amplias facilidades. Motos Quintana Ribelles Comin, 3 Teléfono 21 69 23.

ENSEÑANZA

(1400) FOTO-TALLER Cursos Básicos de Laboratorio Fotográfico. Grupos reducidos. Diferentes horarios. Sucine Teléf. 21-16-14 Enmedio-123 Castellón.

(1782) PARVULARIO ANA. Niños desde los tres meses. Información y matrícula durante las horas de clase. Gran Vía primer entrador. Tel. 216719.

(1980) ACADEMIA ALMI Banca. Caja Ahorros. Ministerios. Idiomas Escuela Oficial. Plan General Contable. Mecanografía. Taquigrafía. Trinidad 5.

(2049) ACADEMIA MARTI-CANOS. Oposiciones, secretariado, idiomas, taquigrafía, contabilidad (P.G.C.) Alloza, 29. Tno. 21 12 95.

(2240) OPOSICIONES MAGISTERIO Informes: Tel. 22 65 45 horas oficina. Tel. 21 94 33 de 8 a 10 noche

(2427) CLASES PARA UNIVERSITARIOS, exámenes ordinarios y extraordinarios. Asignaturas ciencias todos los niveles. Tels 23 49 55 23 77 74. 23 31 70

(2428) CLASES EGB, BUP, COU Magisterio, Facultades. Teléfonos: 23 49 55. 23 77 74 23 31 70.

(2537) ATENCION OPOSICIONES MAGISTERIO por profesores licenciados, clases complementarias para Escuelas e Institutos de BUP, COU y EGB, Oposiciones a Bancos, Inglés, mecanografía y taquigrafía. Información y reservas de plazas: Academia San Cristóbal, calle Tenerías, 30. Tel. 22 57 96.

ORTOPEDIAS

(51) PIERNAS ORTOPEDICAS COLLARINES cervicales, carros para inválidos, zapatos ortopédicos y horas especiales a medida. Ortopedia D. E. A. O., Navarra 84. Tel. 21 29 88.

HUESPEDES

52) PARTICULAR DESEA HUESPEDES Av. Casalduch 42, 1.º-2.ª Tel. 22 24 18.

(2645) CHICA JOVEN BUSCA compañera para compartir piso, Sanz de Bremond 20-2.º-Iz.

BRICOLAGE

1116) BERNILUX MADERAS, MOLDURAS, listones, manualidades, herramientas, Bernilux. Sagasta, 25 Castellón.

TRASPASOS

(2546) TRASPASO BAR RESTAURANTE El Noray, Buenavista, 2. Grao Castellón. Informes en el mismo.

(2632) TRASPASO PUB «NINOS» calle Gandía, 8. Información a partir 18 horas.

COMPRAS

(2622) COMPRO TRACTOR PALA usado. Razón: Tel. 23 50 11

DESRATIZACIONES

(2384) SERVICIO PERMANENTE RATICIDA Ibys 152-S y ratonicida (especial contra ratones) información 21 29 92

EXTINTORES

(2186) RECARGAS EN CANO Lopera. Arrufat Alonso, 16. Teléfono 21 44 98. Castellón.

NAUTICA

(2586) PATRONES DE YATE y litoral. Comienzo curso 24 noviembre a 20 horas. Calle Enmedio, 88-1.º dcha. Teléfono 23 03 54.

Restaurante SELMA
EXTENSO SURTIDO EN TAPAS Y COMIDAS, Y EXCELENTE CAFE
Comunica a su distinguida clientela que los domingos estará abierto todo el día
Ramón y Cajal, esquina Picó
Teléfono: 22 32 73

LE CONVIENE SER SUSCRIPTOR DE
Mediterráneo
y lo recibirá cómodamente en su domicilio
Rellene este boletín y remítalo a:
AVENIDA CERNUDA Y VELASCO, 29

NOMBRE ...
APELLIDOS ...
DOMICILIO ...
POBLACION ... PROV. ...

FORMA DE PAGO (*)
(ANTICIPADO)
CAPITAL

RECIBO A DOMICILIO MENSUAL 650 Ptas.
PROVINCIA

LETRAS DE CAMBIO
☐ TRIMESTRALMENTE ... 1.950 Ptas.
☐ SEMESTRALMENTE ... 3.900 Ptas.
☐ ANUALMENTE ... 7.800 Ptas.

FECHA FIRMA

(*) Señale lo que más le interese.

(c) Ministerio de Cultura 2007

NUESTRA CIUDAD

ESCRIBEN LOS LECTORES

Sobre pintores castellonenses

Mucho le agradeceré tenga a bien dar cabida en el periódico de su digna dirección a esta contestación que debo a don Luis Prades Perona, presidente del Ateneo de Castellón, autor del escrito aparecido en MEDITERRANEO del día 21 de los corrientes, en el que me siento aludido de manera muy poco ortodoxa.

En primer lugar, debo decirle que yo no soy el señor 18.843.047 soy don José Sabat Meliá, el don en virtud de título académico que me lo confiere. Ignoro si éste señor posee algún título de esta índole en sus amplios y cuidados archivos, así como ignoro el número de su carnet de identidad. Nominar a las personas por un número, está muy feo, señor presidente. También le diré que yo no sé si el miedo y la inseguridad son malas consejeras, la vanidad sí.

El señor Prades en su escrito dice textualmente lo siguiente: «la tendencia en la que estos pintores militan, digamos un luminismo más o menos mediterráneo, más o menos impresionista, con excepción de algunos sin clara definición, estaba representada ya por artistas de hace 40, 50, ó 60 años». Al hacer alusión a pintores de hace 40, 50, ó 60 años, vemos según consta en el catálogo de la exposición que éste señor puede referirse a alguno de los siguientes: don Rafael María Forns, don Vicente Castell Doménech, don Enrique Segura, don Rafael Sanchis Yago, don Juan-Bautista Porcar Ripollés, don Francisco Gimeno Barón, don Jesús Martí Martín y casi por los pelos don Gabriel Puig Roda que falleció en el año 1919. Pretender encasillar a cualquiera de estos artistas dentro de un luminismo más o menos mediterráneo, más o menos impresionista, creo que es una ligereza y decir muy poco de ellos. A propósito, debo añadir que encasillar y archivar es muy fácil, pintar muy difícil, vender pintura más difícil todavía. Yo no me considero incorporado a ningún ismo, yo pinto lo que siento y en mi obra hay, precisamente por eso, una continuidad, que veo falta en otros sedicentes artistas más pendientes de la crítica que de la calidad de su obra, y así se les ve cambiantes y oportunistas, siguiendo los vaivenes de la moda. Señor presidente: la pintura debe tener valores plásticos y no debe ser un producto de lucubraciones literarias; es decir, ha de abrirse al sentir de la gente, sin necesidad de abstracciones intelectivas que aclaren su contenido. Toda obra pictórica, que no sea capaz de dialogar con el pueblo llano, carece de valor social.

Respecto al punto número diez, le diré que todos los firmantes del escrito del día 18 son mayores de edad y en pleno uso de sus facultades mentales, que perdieron la inocencia hace ya muchos años. Estos señores saben lo que firman y meditan antes de tomar cualquier decisión.

Usted, señor Prades hace referencia a una subcomisión en la que ignoro las razones por las cuales incluye en ella a don Gonzalo Puerto y excluye de la misma a don Manuel Vivó Rius, el cual sí que formaba parte de dicha subcomisión y no el señor Puerto. Debo aclarar que don Manuel Vivó Rius, además de formar parte de esta sub-comisión, es pintor y como es natural en estos casos hubo una muestra de su obra en la exposición que todos conocemos. Sin comentarios.

Señor presidente, si usted quiere volver al silencio, puede hacerlo. Sólo puedo decirle que en el silencio se medita y se reflexiona mejor.

Se me olvidaba. Esa sombra del Campanar, a que usted alude, será muy modesta, pero es la muestra y queremos un gran respeto para ella.

JOSE SABAT MELIA

Aclaraciones al escrito del Sr. Aledón

La Comisión Organizadora de la I Olimpíada Escolar, patrocinada por el Ayto. de Castellón, saliendo al paso del escrito aparecido en nuestro diario MEDITERRANEO «El joven que no debió morir», y firmado por el Sr. José Aledón, puntualiza:

1º) Nos sumamos al dolor general, y en particular al de los familiares del muchacho fallecido, y nos sentimos impotentes ante estos sucesos, que por otra parte corremos el riesgo de seguir presenciando, mientras los Organismos competentes no tomen cartas en el asunto, y ante la situación de obligatoriedad de la Educación Física en los planes de estudios de EGB, BUP y FP, no impongan con seriedad el reconocimiento médico antes del comienzo de cada curso. Acordarse de Sta. Bárbara cuando truena, nos lleva a las situaciones descritas.

2º) De ninguna forma se puede deducir a la ligera, que el óbito del muchacho se produjo como consecuencia de la práctica deportiva, ya que esto ocurrió en su propio domicilio.

3º) El decir que el Ayto. de Castellón va a organizar la I Olimpiada Escolar, sin que los participantes pasen el reconocimiento médico apropiado, es anticiparse a los acontecimientos de forma poco seria, y predisponer a la opinión pública en contra de la competición. Esto es lo que ha venido pasando hasta hoy a niveles de competición escolar, pero nuestro objetivo no es emularlos, sino corregirlos.

4º) Que bajo ningún concepto pretendemos alterar las normas del COI con este nombre, sino realizar la competición y al mismo tiempo huir de la denominación de «Campeonato escolar», ya que estos están organizados por el C.S.D.

5º) Que nuestro afán es el de estimular al niño hacia la práctica deportiva, y no el de «gigantismo», ni pretender quedar bien ante nadie.

6º) Que como Comisión Organizadora, tenemos el mismo derecho a organizar competiciones deportivas, al igual que las Federaciones Provinciales, entidades oficiales, barrios, o cualquier señor de la calle, siempre que estén controladas por los distintos Colegios oficiales de árbitros, como lo van a estar éstas.

7º) No pretendemos crear polémica con un hecho tan lamentable como es la pérdida de una vida humana. Simplemente salir al paso y esclarecer algunas de las declaraciones hechas por el Sr. D. José Aledón, para que sean dos las opiniones escritas, y que los lectores estén informados.

Comisión Organizadora de la I OLIMPIADA ESCOLAR DE CASTELLON

FUNERARIA Virgen del Lidon
PLAZA CLAVE, 17-B Tel. 210143
CASTELLON

SUCESOS — SUCESOS — SUCESOS — SUCESOS — SUCESOS

Un muerto y dos heridos graves en choque frontal de vehículos

Mortal accidente de tráfico en Villafranca

La ocupante de un turismo resultó muerta y heridos graves la conductora y otra ocupante, en choque frontal con un tractor; otro accidente mortal, en Villafranca del Cid, y otros accidentes de circulación con heridos de distinta gravedad, así como la detención de un grupo de «pandilleros», por la Policía, completa hoy esta sección.

MORTAL ACCIDENTE DE CIRCULACION

Una mujer que viajaba en un turismo resultó muerta y heridas graves sus dos acompañantes, en un accidente de tráfico ocurrido en las proximidades de Castellón, en choque frontal con un tractor, en un adelantamiento.

El accidente se produjo en el kilómetro 11 de la carretera de Alcora, en el término municipal de Castellón, al chocar frontalmente el turismo matrícula CS-5837-E conducido por Julia Tomás Safont, de 30 años, vecina de Castellón y el tractor matrícula CS-25.260-VE conducido por José Gil Vallés, de 33 años, vecino de Benasal.

A causa del choque, resultó muerta Juana Ferrer Nomdedeu, de 85 años, vecina de Alcora; heridas graves, la mencionada conductora, Julia Tomás y la otra ocupante del vehículo, Julia Safont Ferrer, de 56 años, vecina de Alcora.

Las dos últimas fueron asistidas en el Hospital Provincial, donde quedaron internadas para tratamiento y observación.

MUERTO AL VOLCAR EL VEHICULO QUE CONDUCIA

El conductor de un turismo resultó muerto al salirse el vehículo de la calzada, y volcar posteriormente. En el mismo accidente resultó lesionado de carácter grave el ocupante del coche.

El accidente ocurrió en el kilómetro 2'4 de la carretera de Albocacer a Villafranca del Cid, en el término municipal de Villafranca, cuando el turismo matrícula SS-74.840 conducido por Luis Miralles Falcó, de 25 años, vecino de Castellón, se salió de la calzada, volcando posteriormente.

A causa del accidente resultó muerto el mencionado conductor, Luis Miralles Falcó; y lesionado de carácter grave su acompañante, Herminio Fabregat Barrado, de 20 años, vecino de Villafranca del Cid.

El coche resultó con daños de mucha consideración.

CHOCARON DOS CICLOMOTORES

El conductor de un ciclomotor y el ocupante de otro resultaron lesionados en choque de ambos vehículos.

El accidente ocurrió en el kilómetro 48 de la carretera general Valencia-Barcelona, en el término municipal de Nules, al chocar el ciclomotor conducido por José Miguel Jiménez Monsonis, de 17 años, vecino de Burriana y el ciclomotor conducido por Luis Torres Torres, de 18 años, de la misma vecindad que el otro conductor.

Resultaron lesionados el conductor del primer vehículo, José Miguel Jiménez, y el ocupante del otro ciclomotor, Manuel Canseco Lara, de 17 años, vecino asimismo de Burriana.

VOLCO EN LA CALZADA

El conductor de un camión resultó lesionado al salirse el vehículo de la calzada, volcando posteriormente, en las proximidades de Nules.

El accidente se produjo en el kilómetro 45 de la carretera nacional Valencia-Barcelona, en el término municipal de Nules, cuando el camión matrícula V-6292-AC conducido por Francisco García Rodríguez, de 37 años, se salió de la calzada, volcando.

A causa del accidente resulto lesionado el mencionado conductor, y con daños el vehículo.

DETENIDOS CUATRO «PANDILLEROS»

Por una llamada al 091, se tuvo conocimiento que dos muchachos de 16 años, acababan de llevar a cabo un robo con intimidación en las inmediaciones de la calle Sagasta, cruce con la de Bartolomé Reus.

Inmediatamente se trasladaron funcionarios de la Brigada de Policía Judicial juntamente con la dotación de un coche del 091, hasta la mencionada calle, sorprendiendo a S.M.O., de 16 años y a V.P.V.G., también de 16, quienes al intentar los funcionarios detenerlos, ofrecieron resistencia amenazándoles con navajas.

Finalmente, fueron reducidos, y conducidos a la Comisaría de Policía, donde fueron identificados, tomándoseles declaración.

Más tarde fueron detenidos asimismo P.G.C., de 15 años y S.M.I. de 15, que conjuntamente con los dos anteriores se confesaron autores de al menos unos 20 robos con intimidación en las personas, por cuyos actos habían conseguido un botín de unas 100.000 pesetas, habiéndose recuperado 12 relojes, producto de sus fechorías.

Con todo lo conocido, fueron instruidas las diligencias para su entrega a la Autoridad Judicial a disposición de la cual, pasaron los detenidos; los dos de 15 años, pasaron a disposición del Tribunal de Menores.

LISTAS DE BODA
nike
enmedio, 23 - tel. 21 49 89 - castellón

AZUVICO, S. L. Y G. BERTOLIN
Servicios de extracción de sedimentos procedentes de imbornales, fosas sépticas y pozos negros y extracción de todo tipo de decantados
C/. Les Boltes, s/n Teléfono 520600
VILLARREAL (Castellón)

†

ROGAD A DIOS EN CARIDAD POR EL ALMA DE

D. Pedro Agüera Antolín

QUE FALLECIO EL PASADO DIA 23 DE NOVIEMBRE, HABIENDO RECIBIDO LOS SANTOS SACRAMENTOS Y LA BENDICION APOSTOLICA DE S. S.

R. I. P.

Sus afligidos: Esposa, Catalina Silvano; hijos, Sagrario, Cati, Valentín, y María Tere; hijos políticos, nietos, hermanos, hermanos políticos, sobrinos y demás familia, al recordar a sus amistades tan dolorosa pérdida, ruegan una oración por el eterno descanso de su alma y asistan a la Misa que se celebrará HOY a las SIETE de la tarde en la Parroquia de Santo Tomás de Villanueva, por cuya asistencia la familia les quedará eternamente agradecidos.

Castellón, 25 de noviembre de 1980
(No se invita particularmente).

PUB LEOS
ALMAZORA
INMINENTE INAUGURACION

†

ROGAD A DIOS EN CARIDAD POR EL ALMA DE

DOÑA ROSA ORTIZ PRADES

ESPOSA DE D. JUAN MARTI CENTELLES

EX-FABRICANTE DE LEJIA Y EX-CONCESIONARIO DE RENAULT

QUE FALLECIO EL DIA 24 DE NOVIEMBRE, A LOS 75 AÑOS DE EDAD, HABIENDO RECIBIDO LOS SANTOS SACRAMENTOS Y LA BENDICION APOSTOLICA DE SU SANTIDAD

R. I. P.

Su apenado esposo, don Juan Martí Centelles; hijos, Juan, Carmen y Manuel; hijas políticas, María Teresa y Carmen; nietos, Juan Francisco, Enrique José, Manuel y María del Carmen y demás familia, al comunicar a su amistades tan dolorosa pérdida, les ruegan la tengan presente en sus oraciones y asistan al acto de las Exequias Fúnebres que tendrán lugar HOY a las CUATRO de la tarde en la Parroquia de la Santísima Trinidad, por lo que les quedarán eternamente reconocidos.

Domicilio de la finada. Gran Vía núm. 64.
(No se invita particularmente)

Castellón, 25 de noviembre de 1980
FUNERARIA LA MAGDALENA

FUE NOTICIA EN CASTELLON...

25 DE NOVIEMBRE

HACE 50 AÑOS

— El Ayuntamiento de Castellón sacó a subasta la venta de once grandes árboles de grandes dimensiones derribados en la plaza María Agustina.
— Circuló por Villarreal la noticia de que junto a la nueva carretera iba a construirse un «stadium».

HACE 25 AÑOS

— El Ayuntamiento creó el cargo de capellán de Lledó, con residencia en el ermitorio, para celebrar misa diaria.
— Continuaron las diligencias en torno al asesinato de Obdulio Casanova.

EFEMERIDES

Hoy, 25 de noviembre, se cumplen los siguientes aniversarios:

● 1491.— Firma de las capitulaciones para la entrega de Granada a los Reyes Católicos, por el moro Boabdil el Chico.
● 1535.— Fallece en Madrid, Beatriz Galindo de Carvajal, llamada «La Latina», profesora de Latín de Isabel la Católica.
● 1562.— Hijo de hidalgos pobres, nace en Madrid, el dramaturgo Félix Lope de Vega y Carpio, llamado por sus contemporáneos «Fénix de los ingenios» a causa de su talento y extraordinaria fecundidad literaria.
● 1845.— Nacimiento del literato portugués José María d'Eca, de Quiroz, gran novelista.
● 1864.— Muere en Londres el pintor inglés David Roberts.
● 1870.— Juramento de la Constitución de la República de Paraguay.
● 1881.— Nace en Sotto il Monte (al Este de Milán), Angelo Giuseppe Roncalli, que en 1958 es elegido Papa y toma el nombre de Juan XXIII.
● 1885.— Fallecimiento del Rey Alfonso XII en El Pardo (Madrid), a los 27 años de edad. Su viuda María Cristina, fue proclamada regente.
● 1905.— Fallece el escultor catalán Agapito Vallmijana.
● 1907.— Veinte viajeros muertos y más de cuarenta heridos, al hundirse un puente de Tarragona, al paso del expreso Barcelona-Valencia.
● 1916.— Se constituye en Barcelona la Compañía Transmediterránea, de navegación marítima.
● 1918.— Primera ley española de Tribunales Tutelares de Menores.
● 1936.— Alemania y Japón firman en Berlín un convenio contra la Internacional Comunista.
● 1941.— Segunda Guerra Mundial: Un submarino alemán hunde en el Mediterráneo Oriental al acorazado inglés «Barham».
● 1950.— Fallecimiento del escritor danés Juan Guillermo Jensen, Premio Nobel de Literatura 1944.
● 1976.— Muere en Madrid, Fernando María Castiella, ministro de Asuntos Exteriores, de España, desde 1957 a 1969.

(EFE - DOCUMENTACION)

Notas de Sociedad

Enlace MILIAN - QUEROL

En la Arciprestal Basílica de Morella han contraído matrimonio el distinguido joven don Juan Milián Mestre y la encantadora señorita Miriam Querol Milián. Bendijo la unión y ofició la misa el reverendo don Manuel Milián Boix, quien dirigió a los contrayentes una elocuente plática. Fueron padrinos el padre de la novia, don Antonio Querol Agullar, y la prima del contrayente, Pura Mestre.

Terminada la ceremonia religiosa, en la sacristía se extendió el acta matrimonial que firmaron como testigos el honorable Josep Tarradellas, ex-presidente de la Generalitat de Catalunya, don Emilio Conesa, don Santiago Ripollés y don Antonio Querol.

Posteriormente los contrayentes obsequiaron a sus familiares y numerosos y distinguidos invitados con una comida en el Hostal del Cid, emprendiendo seguidamente el viaje de bodas en el transcurso del cual visitarán Italia.

Nuestra enhorabuena a los nuevos señores de Milián, con los mejores deseos de felicidad en su matrimonio.

— ★ —

—En Tortosa ha dado a luz un niño, segundo fruto de su matrimonio doña Inmaculada Andrés Vellón, esposa de nuestro estimado amigo Jorge Paraire.

Tanto la madre como el recién nacido se encuentran en perfecto estado de salud.

Reciban el matrimonio nuestra felicitación, que hacemos extensiva a los abuelos maternos, a la vez que deseamos al recién nacido toda suerte de venturas.

CULTOS-CULTOS

■ SANTA MARIA — Hoy, misas a las 8, 9, y 11 de la mañana y a las 8 de la tarde.

■ SAGRADA FAMILIA — Hoy, misas a las 6 y 9 de la mañana y a las 8 tarde.

■ SAN PEDRO — Hoy, misa a las 7.30 tarde.

■ SANTISIMA TRINIDAD — Hoy, misas a las 8, 9, 9.30 y 10 de la mañana. Tarde, misas a las 6.30 y 7.30.

■ NUESTRA SRA. DEL CARMEN — Hoy, misa a las 8.30 de la mañana.

■ SAN JOSE OBRERO — Hoy misas a las 11 de la mañana y a las 7 de la tarde.

■ SAN CRISTOBAL — Hoy, misa a las 8 de la tarde.

■ SANTO TOMAS DE VILLANUEVA — Hoy, misas a las 9.30 de la mañana y a las 7 de la tarde.

(c) Ministerio de Cultura 2007

NUESTRA PROVINCIA

ALMAZORA

HOY EMPIEZA LA II QUINCENA DE LA MUSICA

Se inicia hoy la II Quincena de Almazora, organizada por el Ayuntamiento de la población y el Seminario de Música del Instituto Nacional de Bachillerato, con el patrocinio del propio Ayuntamiento, la Delegación Provincial de Cultura y la Diputación Provincial.

El programa de esta Quincena de la Musical consta de cuatro recitales, que tendrán lugar en el salón de actos de la Biblioteca Pública Municipal, los días 25 y 28 de noviembre y el 2 y 15 de diciembre, a las siete y media de la tarde, según el siguiente detalle.

Día 25: concierto de violoncelo y piano, por Fernando Badía y Miguel A. Herranz.

Día 28: recital de piano por Mario Monreal.

Día 2 de diciembre: concierto de viola y piano, por Emilio Mateu y Luciano G. Sarmiento.

Día 15, recital de guitara, por José Luis González.

Concierto para hoy

Fernando Badía y Miguel A. Herranz —violoncelo y piano— son dos artistas que compaginan la enseñanza con el concierto. Ambos proceden del Conservatorio de Valencia. Como concertistas, forman un duo admirable, perfectamente conjuntado y hacen una música de impecable perfección.

El programa de su actuación es el siguiente:

Primera parte: «Sonata en Re Mayor», de Juan Sebastián Bach; «Elegia», de Faure, y «Polonesa brillante», de Chopín.

Segunda parte: «Sonata en I Menor», de Brahms, y «Suite popular española», de Manuel de Falla.

VILLARREAL

Concierto en la Biblioteca. — Anotaciones a la historia del tabaco.—Teatro en «Els XIII».—Passeig de L'estacio

Los alumnos del Centro de Estudios Musicales, filial del Conservatorio de Música de Valencia, ofrecerán hoy, a partir de las 12 de la mañana, en el salón de la Biblioteca, un concierto, en cuyo intermedio se procederá a la entrega de diplomas de los alumnos del curso 1979-80.

Respecto al programa, dividido en dos partes, se iniciará con una obra de J. S. Bach, siguiendoo tras de Schumann y Weber. Ya en la segunda parte los asistentes podrán escuchar piezas de Bach y Schumann, nuevamente, y de Mozart. Los alumnos que intervendrán son: Carmen Pilar Navarro Sanz, Pascual Parra Albiol, Miguel Alepuz Penalba, Oscar Campos Micó, Javier Bonet Manrique y Lolita Llorca Mata.

Este concierto, organizado con motivo de la festividad de Santa Lucía, será una espléndida oportunidad para detectar cual es el nivel de los alumnos del mencionado Centro.

Anotaciones a la historia del tabaco

A la breve historia relacionada con el tabaco, aunque mejor sería decir con el aumento de precio del tabaco, que relatábamos en estas mismas páginas hace unos días, vamos a hacerles unas anotaciones, ya que así lo ha solicitado el protagonista de la historia.

Decíamos, y era verdad, que el señor Reverter, tras una serie de hechos que quedaban perfectamente reflejados en nuestra anterior comentario, se había hecho acompañar de la fuerza pública a un estanco con el fin de hacer valer sus derechos. Derechos que especificaban que todo cliente tenía derecho a la adquisición de cinco cartones de tabaco, o sea mil cigarillos, pese a que la opinión del empleado fuera otra muy diferente.

Pues bien, esta medida adoptada por el señor Reverter obedecía —según nos recalcó insistentemente a lo largo de la conversación que con él mantuvimos— a la intransigente postura de la persona del estanco, que **una y otra vez repetía —palabras textuales del señor Reverter— «que Tabacalera le había fiscalizado el tabaco, por lo que no podía vender más de cinco paquetes. Cosa, además, falsa como pude comprobar tras dialogar telefónicamente con Tabacalera».**

«Ante esta situación —aclaraba a continuación el miembro socialista de la corporación— fue cuando solicité la presencia de las fuerzas del orden, no por ahorrarme unas pesetas que poco pueden ayudar, sino para que la gente que se encontraba en el estanco conociera sus derechos».

Finalmente, relacionado con el asunto, indicaba que **«en ningún momento actué como concejal, sino que lo hice como mero y simple ciudadano».**

Teatro en «Els XIII»

Los juguetes cómicos titulados «El egoisme de una sogra» y «Un cámbit de habitació», serán las obras que representarán en la velada de teatro que se desarrollará esta tarde, a partir de las 6, en «Els XIII» los actores del grupo de teatro de Els Cavallers de la Conquesta, de Castellón. Velada que está integrada dentro del programa que la Agrupación ha preparado para festejar a su patrona, Santa Cecilia, como también lo está la misa que se celebrará a las 10 de la mañana en la arciprestal.

Passeig de l'estació

Como hemos comentado en esta sección en alguna ocasión, en los últimos tiempos se ha procedido a sustituir las antiguas placas que titulaban las calles por otras formadas por ladrillos de cerámica adornados con motivos alegóricos de la ciudad, tales como su escudo.

Pues bien, en ese afán de rotular nuestras calles, paseos y plazas, los empleados municipales han instalado la oportuna rotulación incluso en el tramo del conocido «Passeig de l'estació» situado una vez se cruza la avenida de Francia con dirección a la estación, cosa que es lógica y normal, pues así se denomina dicho lugar. Lo que llama la atención, sin embargo, de ahí la oportuna imagen de Heredio, es la «anchura» del denominado paseo, en cuya entrada, además, existe un escalón —suponemos que para que el agua no entre en las casas en los días de lluvia— que impide la normal circulación de vehículos por el paseo. Es broma, claro.

A. L. EGEA

(Foto: HEREDIO)

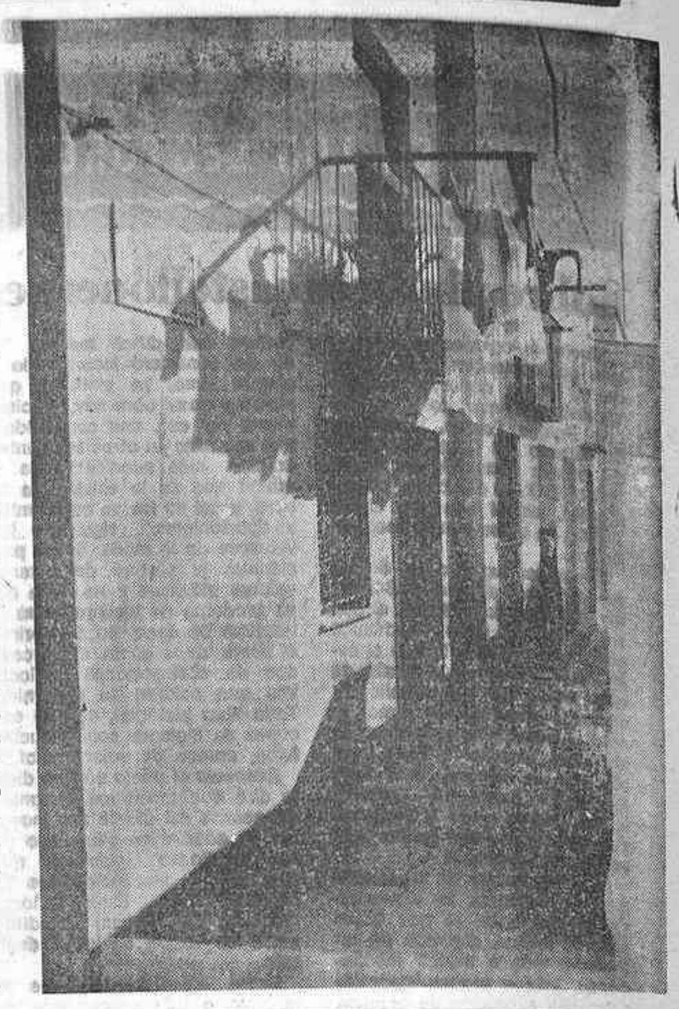

APROBADO POR EL CONSELL

Desde ahora, Vinaroz se denomina Vinarós

El Boletín Oficial del Consell del País Valenciá ha publicado un Decreto de la Presidencia de la Institución aprobando el cambio de nombre del municipo de Vinaroz, por el de Vinaros, según acuerdo del Pleno del órgano preautonómico adoptado a propuesta de la Conselleria del Interior.

El texto del Decreto señala que el Ayuntamiento de Vinaroz, en sesión plenaria celebrada el pasado 2 de abril, aprobó el expediente instruido para cambiar el nombre de la población, a fin de adaptar la denominación castellanizada del municipo a la toponimia valenciana.

El expediente fue expuesto al público por el período reglamentario sin que se presentara contra el mismo reclamación alguna. Por otra parte fue favorable el dictamen emitido por la Diputación Provincial. También fue favorable al cambio el dictamen emitido por el Instituto de Ciencias de la Educación, de la Universidad de Valencia.

ONDA

En diciembre abrirá sus puertas la residencia de ancianos

Son tantas las veces que hemos escrito sobre la Residencia de Ancianos de Onda y tan pocas las que hemos tenido respuesta que ya pensábamos que no iba a llegar el día en que pudiéramos anunciar a todos los que lo necesiten que la Residencia de Ancianos de Onda va a abrir sus puertas.

Hoy, con alegría, inmensa alegría y no menos emoción, les podemos anunciar, lectores, que el día 18 de diciembre; festividad de Nuestra Señora de la Esperanza, Patrona de Onda, las puertas de la Residencia se abrirán, esperemos que para siempre, a ese buen número de ancianos que hoy viven solos faltos del calor y de la comprensión de algún familiar o amigo.

Hoy, como un anticipo de la felicitación navideña queremos dar la buena nueva, poniendo nuestra esperanza en esos hombres y mujeres que el día 18 de diciembre van a ser recibidos con los brazos abiertos por las Hermanas de la Caridad que les van a ofrecer todo el cariño y comprensión que éllos necesitan y tanto merecen. Para muchos el día de la esperanza lo será en su vida. Vida nueva de un mundo que para todos deseamos mejor;

Vida en la que se demuestre, lejos del materialismo reinante, lejos de esta sociedad de consumo a la que estamos encarrilados en la que el hombre ve en el hombre su medio de progreso, se demuestre digo, que la humanidad es capaz de tender su mano con la única y exclusiva esperanza de hacer reinar el amor.

El día 18 de diciembre, será este año para muchos la fiesta de su esperanza. Que esa su fiesta, los hombres no la destrocemos con nuestros dimes y diretes, con nuestros egoismos e incomprensiones y ahora que ya está la casa abierta sigamos aportando nuestra ayuda y nuestro cariño.

Un día, hace ya tiempo, pedíamos dinero para construir el edificio; hoy, al anunciarles su apertura les queremos pedir su colaboración en todos los sentidos, pero muy especialmente, en la de sus visitas a los ancianos, en la de su comprensión para con éllos. De poco o de nada valdrá tener ese hermoso edificio; de poco o de nada valdrá poder ofrecer la comida sana y puntual si esos hombres de lo que están más faltos es de cariño y comprensión, si éllos lo que más necesitan es de la compañía de todos aquéllos que estén dispuestos a compartir unos minutos o unas horas con éllos. Estos hombres precisan contar una y mil veces aquellos hechos que vivieron en su juventud; hermosos, porque éllos eran jóvenes; mejores porque eran suyos. Ellos precisan contarlos y sólo quieren su atención, la mía, la de alguien que ponga ante sus palabras una sonrisa de comprensión.

Hoy, al anunciarles la buena nueva, me gustaría invitar a todos y cada uno de los ondenses a que visiten a los ancianos, pero quisiera hacer una invitación especial a esos hombres y mujeres que se sientan a tomar el sol en las plazas de Onda, quisiera decirles que recorran la excasa distancia de la Avda. del Padre Coyne y que lleguen hasta la Residencia de Ancianos, en élla tendrán a su disposición unas terrazas y salones donde podrán compartir sus charlas, sus partidas, éllos pueden y deben llegar hasta allí porque aquella casa es de todos y de cada uno de los que con buena voluntad se acercan para hablar por amor.

FERNANDO OZCARIZ ALOS

programas: TVE

1er PROGRAMA

19,30 Un mundo para ellos «El Maestro»
20,25 Revista de toros
21,00 Telediario Segunda edición
21,35 Primera página
22,35 Grandes relatos «Los Mallen» Ep. 2
23,30 Ultimas noticias
23,50 Buenas noches
23,53 Despedida y cierre

CANAL V H F

13,45 Carta de ajuste «Astor Piazzola»
13,56 Apertura y presentación
13,57 Avance Telediario
14,00 Programa regional simultáneo
14,30 Gente hoy
15,00 Telediario Primera edición
15,35 Gaceta cultural
15,50 Revista de prensa
16,20 Guardián de mi hermano «No hay nada gratis»
16,45 Despedida y cierre
18,15 Carta de ajuste «Laventa»

2º PROGRAMA

CANAL U H F

19,30 Carta de ajuste «Canciones de la luna y el mar»
19,45 Apertura y presentación
19,47 Redacción de noche
18,30 Apertura y presentación
18,35 Barrio Sésamo
19,05 Los chicos de la montaña de fuego «Héroes»
20,35 Polideportivo
21,00 Opera «Pelleas y Melisande»
23,50 Buenas noches
23,53 Despedida y cierre

Aísle su vivienda del frío y del calor aplicando en cámaras de aire y falsos techos inyecciones de espuma plástica

AISLANTER

Distribuidor para Castellón y provincia

JESUS VILLANUA BERGUA

Santa Catalina, 3 - 1.º - 2.ª - Tel. 52 05 93
VILLARREAL (Castellón)

EMPRESA CERAMICA

NECESITA

LICENCIADO EN QUIMICA O PERITO QUIMICO

MINIMO DOS AÑOS EXPERIENCIA

ENVIAR CURRICULUM VITAE AL APARTADO, NUM. 222 - CASTELLON

Ref. INEM.- CS-25.477

ASOCIACION DE PADRES DE ALUMNOS

Colegio Universitario de Castellón

UNIVERSIDAD DE VALENCIA

Siguiendo instrucciones del Sr. Presidente, me complace convocarle a reunión de Junta General Ordinaria, a celebrar el jueves 27 de noviembre de 1980 a las 19'30 horas en 1ª convocatoria y a las 20 h. en 2ª convocatoria, en el edificio Hucha de la Caja de Ahorros y Monte de Piedad, Enmedio 93 de Castellón, para tratar el siguiente

ORDEN DEL DIA

— Lectura y aprobación, si procede, del acta de la reunión celebrada el 22-XI-79.
— Estado de cuentas y presupuesto próximo curso.
— Informe de actividades del presente curso.
— Renovación de cargos.
— Ruegos y preguntas.

Confiando contarle entre los asistentes, aprovecho la ocasión para saludarle muy atentamente.

Por la Junta directiva

El secretario
M.ª Carmen Rengel

PUB LEOS
ALMAZORA
INMINENTE INAUGURACION

HABITAT 80

apartamentos desde 1,975.000 pts
entrada 400.000 pts. resto 5 años

piscina parking tenis
juegos infantiles 30 m. playa
informa y vende:

AGENCIA INMOBILIARIA ROMEA

Enmedio, 23 (pasaje)
☎ 21 73 84
CASTELLON

agencia inmobiliaria
MESTRE CASTILLO CAUSANILLES
navarra, 39 ent.
tel: 21 27 00
CASTELLON

en propia obra. sábados de 4 a 6 tarde domingo de 11 a 1

y ahora...

MONTESITA para practicar el TRIALSIN
Un nuevo y formativo deporte que permitirá desarrollar los reflejos, el temple y el ingenio de sus hijos.

MONTESITA
La bicicleta de MONTESA

DISTRIBUIDOR OFICIAL
Cano
CASTELLON Tel. 211599
TORTOSA Tel. 501254
VINAROZ Tel. 452511
(Solicite información)

(c) Ministerio de Cultura 2007

COMPRO

MONEDAS, JOYAS ANTIGUAS Y NUEVAS, OBJETOS DE ORO Y PLATA.

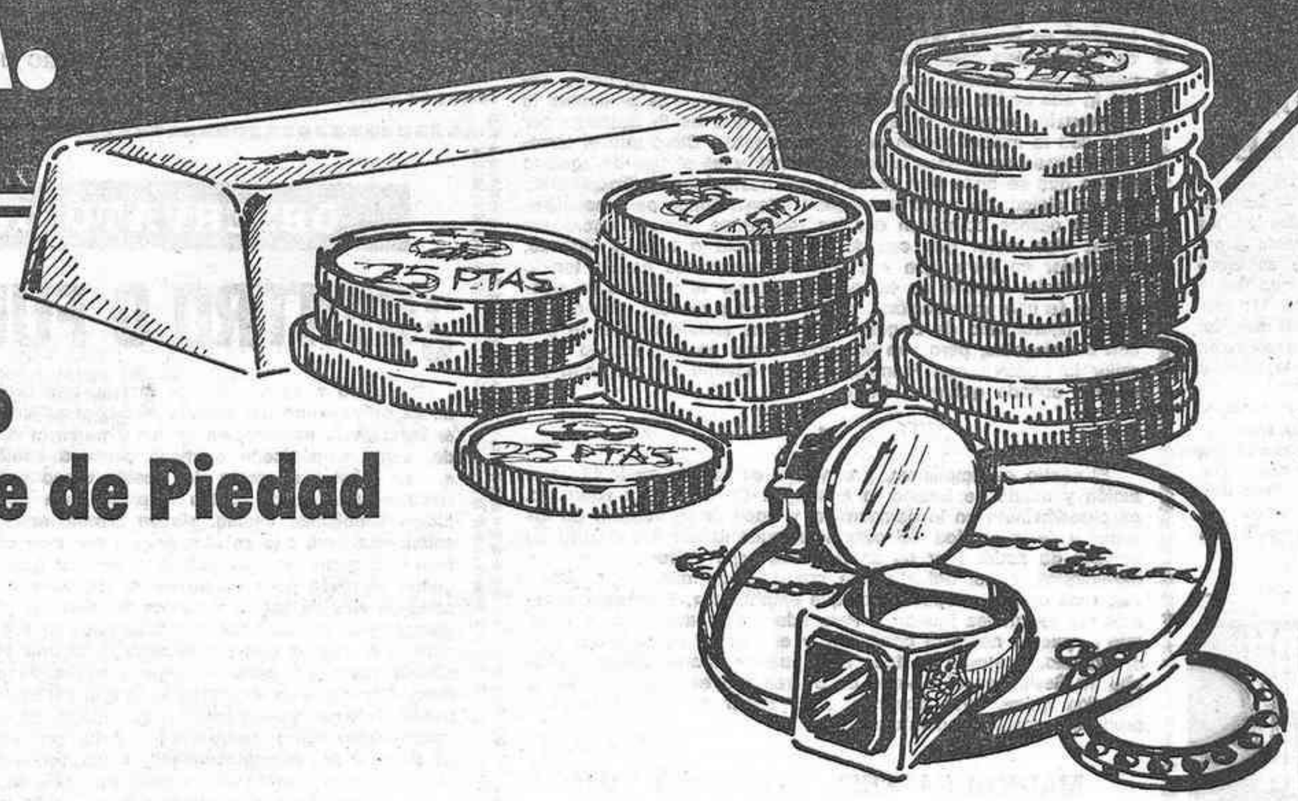

También compro papeletas Monte de Piedad

le ofrece el mejor precio ¡COMPRUEBELO!

directamente ¡SIN INTERMEDIARIOS!

SOLAMENTE DEL LUNES 24 AL VIERNES 28 DE NOVIEMBRE
DIRIJANSE AL **HOTEL MINDORO**, SUITE 210
VISITENOS DE 9 A 14 H. Y DE 16 A 19 H.

CASA CENTRAL
C/. LAURIA, 8-7°-10ª
Tel. 3229840
Valencia

(c) Ministerio de Cultura 2007

NACIONAL

Presididas por Rosón

REUNIONES SOBRE SEGURIDAD CIUDADANA

MADRID, 24 (Efe). — El ministro del Interior, Juan José Rosón, ha presidido esta mañana el comienzo de la reunión que durante todo el día de hoy y de mañana llevarán a cabo los jefes superiores de Policía de toda España, comisarios generales y jefes de división, con el director de la Seguridad del Estado y de la Policía, para tratar temas relacionados con la seguridad ciudadana.

Mañana se sumarán a las sesiones catorce alcaldes y jefes de Policía Municipal de las ciudades españolas más importantes.

La reunión se celebra en la Escuela Especial de la Policía Armada en Camillas.

En octubre

ESPAÑA PRODUJO MAS DE 168.000 TONELADAS DE PETROLEO

MADRID, 24 (Efe). — La producción total de crudos en los campos nacionales durante el pasado mes de octubre se elevó a 168.709 toneladas, lo que representa un aumento del 37'6 por ciento respecto a igual mes del año anterior, y la producción mensual más alta en lo que va de año.

El pozo que produjo más petróleo fue el "Casablanca", con 73.832 toneladas. Le siguen "Dorada", con 61.271, "Castellón B-5", con 17.648; "Amposta", con 10.678 y "Ayoluengo", con 5.280 toneladas.

INVITACION PERSONAL

para todas aquellas personas con: DOLENCIAS DE ARTROSIS, REUMAS, GOTA, VARICES, MALA CIRCULACION, ETC. ETC.

Está Ud. cordialmente invitado a una DEMOSTRACION GRATUITA

Experimente Ud. mismo el rápido y duradero alivio que sólo los especialistas de LABORATORIOS ESPAÑOLES pueden proporcionarle.

Le atenderemos gratuitamente en el edificio sede de la asamblea provincial de la Cruz Roja Española de Castellón, cedido gentilmente por los mismos.

Del día 24 al 29, desde las 10 de la mañana hasta las 9 de la noche.

PARLAMENTO DE PAPEL

(De "Pueblo")

SUAREZ: GANAR CONFIANZA
(«PUEBLO»)

Las elecciones parciales en Andalucía, políticamente poco resonantes, han servido en Sevilla para una importante comparecencia pública del presidente Suárez. Hay ocasiones en que estos diálogos abiertos y naturalmente sin orden del día suponen bastante más que un encorsetado debate parlamentario, porque obtienen el relieve que les prestan los medios de comunicación y una espontaneidad que no suele prodigarse. A preguntas de los periodistas, con luz, cámaras y taquígrafos, abordó Adolfo Suárez casi todos los problemas españoles, desde ETA y las relaciones con Francia hasta la singularidad de Andalucía y los problemas internos de la UCD, y sin andarse por las ramas, aunque con la lógica cautela que exigen los temas internacionales. No tanta cautela que no dijese «no es este el momento para plantearse el tema de la OTAN», cuestión que ciertamente no parece prioritaria, y menos mientras la Conferencia de Madrid siga celebrándose. Sí, hay que luchar contra ETA, y pensar que «nunca, nunca, tendrá una victoria política», como la que podría suponer desde las circunstancias presentes la intervención armada en el País Vasco, que es lo buscado por ETA con la multiplicación de sus asesinatos. Claro que el terrorismo tiene una dimensión internacional, y es el tipo de «guerra sucia» que se hace hoy desde Corea hasta Irlanda. Erradicarlos es una obligación de la comunidad internacional, pero no siempre los deseos coinciden con las realidades, aunque ahora estemos algo mejor que cuando Moret decía a León y Castillo, embajador en París que «en cuantas cuestiones hemos tenido con Francia, España no ha podido obtener ni siquiera la apariencia de una satisfacción», y esto sucedía en 1887, con el Gobierno liberalísimo de Sagasta. Ahora las satisfacciones se dan con cuentagotas, pero van llegando. Acaso no sea preciso amurallar la frontera con Francia, que se obstina en vivir con Richelieu cuando gobierna Barre.

* * *

El centro es amplísimo, y concluye allí donde anida la revolución y donde se incuba la nostalgia. En cuanto al liderazgo, es cuestión sutil en la democracia, y nace de la mayoría en las urnas y de la calidad del personaje, pues lo uno sin lo otro no serviría de nada. Hoy no se pretende aquí volver al liderazgo carismático, aquel del «hombre providencial» que, según Ganivet, «nos dejaría después peor que estábamos», y de esto sabemos los españoles bastante. Pero liderazgo mayoritario, sí; porque el pueblo necesita confianza, y el Estado, certidumbre ante el mañana. Bastante de todo esto puede haberse aclarado mucho en Sevilla en el diálogo de Suárez. No es prisionero en la Moncloa quien, ayer domingo, supo llenar tantas columnas y provocara tantos comentarios.

J. R. A.

MADRID-GASTEIZ, TELEFONO ROJO
(«HOJA DEL LUNES»)

Este país no avanzará un centímetro mientras el Gobierno del peneuve no pida oficialmente la independencia, y el Gobierno del Estado le conteste oficialmente, que ni lo sueñe. Todo lo demás es jugar de farol y con la sangre. Madrid está cansado de negociar con una metralleta en los riñones. Madrid ha sido un chollo para estos chicos de Deusto y Altos Hornos que saqueaban a estos chicos franquistas con mala conciencia a los que se podía sacar hasta la camisa. Euzkadi se ha llevado de Madrid más de lo que consiguió hasta 1936. El pueblo vasco se merece muchísimas cosas, pero quizás no más que los demás pueblos a los que no le ha nacido una ETA. El viernes llega Marcelino Oreja a Madrid, informará al Consejo de Ministros. Será un «consejo vasco». Entre los ocho o nueve capítulos hay uno, clarísimo, de miniplán Marshall, económico, para aquella tierra. Mientras, el teléfono rojo entre Madrid y Gasteiz ha sido colgado. El Estado español no va a pasar ni un centímetro de este 20 de noviembre de 1980. Ya no pueden irle peor las cosas. Ya nadie puede amenazarle con más sangre que la que hay. Si Gasteiz sigue adelante, Madrid contestará. Pero no es la hora de los «halcones», sino de los juristas. Es mentira que Euzkadi valga una guerra. Es mentira que al Estado lo tengan que defender los tanques. Este sería un país africano si a la ilegalidad hubiera que contestar con cañones, en lugar de con leyes. Madrid ha tragado y tragado hasta este 20 de noviembre, sin jugar ni una sola de las infinitas cartas que un Estado democrático tiene, yo que sé: la condena de las fuerzas políticas, la ilegitimación de los partidos que decidan los tribunales, el Tribunal Constitucional, el Supremo, el Consejo de Europa, la intemerata y, sobre todo, un Parlamento donde por un día se dejen de tomar pinchos de morcilla, de dar disciplinadamente a los botones y se haga, por un día, política-virité. No sé si el primer ministro de Gasteiz ha rogado se anule el viaje del primer ministro de Madrid. Esta no es la víspera de Pearl Harbour, pero sí una importante crisis de los missiles en el alto mar de un veinte de noviembre.

PEDRO RODRIGUEZ

PLAZA DE ORIENTE
(«DIARIO 16»)

Nada estimula tanto unos mecanismos de gobierno como el firme y aparatoso ejercicio de la crítica por parte de los gobernados. Tal y como están las cosas, manifestarse contra el terrorismo, contra el paro, contra el alza de los precios, contra la ineptitud de la Administración Pública o contra la erosión de nuestras señas nacionales de identidad constituye un acto de responsabilidad y hasta un deber de patriotismo.

Se trata además de una reacción natural y espontánea en todo individuo en contacto con la realidad social. La constatación de nuestros enormes problemas está al alcance de cualquiera, porque España se ha convertido de repente en un campo de juego iluminado por las más potentes lámparas que hay en el mercado. Lo fácil es protestar por todo lo antedicho; lo difícil, racionalizar el diagnóstico, precisando causas y apuntando soluciones.

PEDRO J. RAMIREZ

OBSERVATORIO

¿DENTRO O FUERA?

De «dura y agria» ha sido motejada la réplica del Gobierno al comunicado del Partido Nacionalista Vasco (PNV) sobre el tema de la pacificación de las Vascongadas. Como es sabido, dicho comunicado contiene párrafos como el siguiente: «... La trágica situación del pueblo vasco ante el paro y la ruina económica de tantas empresas, sin poder arbitrar solución económica alguna, siguen siendo, entre otros, motivos suficientes para que en este país, y por más comandos que la Policía desarticule, siga habiendo jóvenes que se sienten cargados de razón para acusarnos de ingenuos o de farsantes, y acudir a vías de acción violenta». Es decir, el PNV no tiene reparo alguno en justificar la violencia de la organización terrorista que, casi a diario, ensangrenta alguna de las tres provincias vascas. Y pasa por alto el hecho de que es precisamente tan siniestra organización la que ha hecho trizas la economía de aquel país, poniendo en fuga a los empresarios, esquilmándolos con el cobro del impuesto revolucionario y echando para atrás, vertiginosamente, a las comunidades con mayor renta «per cápite» en el conjunto nacional.

No vemos, pues, por ninguna parte, leída la respuesta del Gobierno, que ésta peque de dureza y agrura. Tarde viene, por otro lado, la pretendida aclaración del PNV a través de su presidente, señor Arzallús, advirtiendo a la opinión pública que su partido no trata de «poner condiciones para luchar contra la violencia, y mucho menos para justificarla». Pero lo escrito, escrito está, y quienes conocen la historia de ETA y el tortuoso camino de simpatías, medias palabras y ambigüedades de todo género que ha recorrido el PNV en su enjuiciamiento de la organización terrorista, no deben extrañarse de que, una vez más, el partido del Gobierno vasco haya adoptado una actitud que, si incoherente con la verdad de una situación histórica, resulta perfectamente coherente con su comportamiento de siempre.

Estamos, sin duda, en el epicentro del confusionismo. Al PNV nadie le puede regatear su persistencia en la tesis de la escisión, del independentismo. Hoy en el llamado Euskadi se arremete virulentamente contra todo lo español. El energumenismo separatista alcanza cotas como las que jamás nadie osó imaginar. El partido en el poder, a contrapelo de sus responsabilidades, practica el equívoco en sus relaciones y actuaciones de todo orden, al punto de que el resto de los partidos de España están en su derecho a dudar de los sentimientos nacionales, integradores, solidarios, del PNV.

¿O estaría éste dispuesto a precisar con toda claridad, de una vez por todas, qué es lo que se propone en cuanto parte integrante del llamado «estado de las autonomías? Decir, en resolución, si quiere estar dentro o, por el contrario, desea estar fuera.

* * *

De una sola tacada, Marruecos ha apresado a veintiséis pesqueros españoles, con lo cual ascienden al centenar el número de barcos de nuestra bandera cazados por la Marina alauita en lo que va de año.

Como ya se sabe el tema de la pesca se presenta muy malo para nuestra flota. Los países de la Comunidad Económica Europea ponen trabas muy importantes y la negociación en Bruselas no lleva por ahora ningún camino de éxito para nosotros. Quien más quien menos trata de sustituirnos en la actividad pesquera, de tal manera que nos convirtamos en clientes, en compradores de su pescado.

Las capturas realizadas por los marroquíes se producen sólo unas horas después de que terminase en Madrid una ronda de conversaciones con el Gobierno de Rabat sobre el tema pesquero. Tiene, pues, todas las trazas de un aviso sobre las verdaderas intenciones de Marruecos en cuanto a la utilización de sus pesquerías. Un año y otro, tras la difícil y azarosa firma del consiguiente acuerdo bilateral, se producen estas situaciones conflictivas en las que, naturalmente, corremos con la peor parte.

¿Qué ha ocurrido ahora para decidirse Rabat a este apresamiento masivo? Han fallado las previsiones que habíamos hecho después de las declaraciones del equipo de Asuntos Exteriores, en las que encontramos razones para el optimismo o, cuando menos, la tranquilidad inmediata. ¿Qué pasa, qué nos pasa a los españoles que salimos trompicados en casi todos los sitios? ¿Dónde está la clave de esta —digamos— mala suerte?

Cristóbal PAEZ

El Compás

Suárez no tira la toalla

MADRID. (Especial para MEDITERRANEO, por Carlos Rodríguez). — Esta vez tuvimos un presidente más accesible: Al menos en la rueda de prensa de Sevilla había desaparecido todo el «entourage» que le acompañó en su anterior comparecencia ante la prensa. La sustitución del atril a la americana por una mesa de reducidas dimensiones nos ofreció la imagen de un presidente «en mangas de camisa».

Como siempre a las imágenes hay que buscarles unas connotaciones precisas. Suárez quiso tranquilizar a los españoles en unos momentos en que el desasosiego empieza a prender tanto en la clase política como en los ciudadanos. Le quitó fuego al tema del terrorismo, restó importancia a la posibilidad de que el segundo congreso de UCD cuestione su liderazgo y minimizó los últimos rumores de un golpe militar «a la turca». En síntesis vino a decir el presidente de UCD y del Gobierno que «aquí no pasa nada».

En esta segunda aparición, en la que llegó a haber concesiones al optimismo, abundaron por otra parte respuestas concretas como la de que se llegara a erradicar el terrorismo, la de no ser favorable a un gobierno de concentración y la de no desear anticipar las elecciones constitucionales.

Quien sabe si por mor de la improvisación, sobre la que aparentemente discurrió el encuentro entre Suárez y los periodistas, el presidente incurrió en una contradicción al manifestar que no acudió al País Vasco porque ello podría ser interpretado como una discriminación para con las demás víctimas del terrorismo, y sin embargo, admitió que se desplazó a Andalucía a requirimientos de su partido; la contradición está precisamente en que también fue su partido quien solicitó la presencia de su presidente en tierras de Euskadi.

En síntesis, obtuvimos la imagen de un presidente familiar que incluso llegó a hacer alusiones a su vida privada declarando que está muy enamorado de su mujer en respuesta a una pregunta que se formuló en relación al divorcio.

Bien pudiera ser que el tono coloquial reinante en la rueda de prensa sevillana sea un presagio de que la Moncloa está decidida a dar cuenta con mayor frecuencia de la política del Gobierno y en concreto de las opiniones de su presidente en cuestiones nacionales que interesan a todos. Que así sea.

LA ADMINISTRACION, DE BRAZOS CAIDOS

Por paradójico que parezca, el hecho de que alrededor de medio millón de funcionarios se declaren un día en huelga no altera en casi nada el ritmo de la Administración. Ya estamos habituados a que el rendimiento de los ministerios sea prácticamente nulo.

La negativa del Ministerio de Hacienda a entablar negociaciones con los representantes sindicales de la Administración Pública, ha sido la causa orígen que ha motivado la convocatoria de huelga; sin embargo, en el transfondo subyace el deseo de urgir esa reforma administrativa que cada día viene siendo más imperiosamente necesitada.

No sólo es una reivindicación de la izquierda, hasta el propio partido de la derecha, Alianza Popular, ha denunciado que ni siquiera la misma Administración sabe el número de funcionarios que posee. Incluso Alfonso Osorio ha presentado una enmienda a los presupuestos del Estado en la que se pide que los aumentos salariales sean hechos sobre la retribución base y no sobre los complementos; esta enmienda coincide con la de los partidos de izquierda, y de su resultado en las discusiones que sobre los presupuestos se inician hoy en el Congreso, depende la radicalización o no de las medidas reivindicativas de la clase funcionarial.

Ya el año pasado tuvimos un invierno caliente en la Administración. Se sucedieron huelgas y hasta existió una masiva manifestación. Este año el ambiente, más deteriorado por el alza de los precios y el crecimiento del paro, puede incluso recrudecerse si la voz de los funcionarios no llega a ser tenida en cuenta.

Hasta ahora los funcionarios constituían un colectivo de trabajadores adormecido, a los que parecía dejar impasibles todo tipo de reivindicaciones laborales, sin embargo, erradicada ya la idea de que pertenecen a una clase asalariada privilegiada, parece haberse despertado en ellos el león dormido de sus derechos laborales.

La Administración tendrá que hacer frente a sus administrados si no quiere ver aún más colapsada su actividad. Una actividad que es ya cuestionada y para la que algunas voces empiezan a pedir eficacia, transparencia y dinamicidad. Los administrados cualquier día puede que empiecen a luchar contra la arterioesclerosis de su Administración. De momento, ya han empezado los que más directamente la padecen: los propios funcionarios.

EL TEMA DE LA PESCA

Con el apresamiento de 26 barcos pesqueros españoles, por parte de las autoridades marroquíes, ya llegan al centenar los pesqueros que han sido en este año sancionados con este tipo de medidas.

Pero esta vez la situación amenaza con empeorarse a consecuencia de la huida de dieciocho de esos barcos y la negativa de sus tripulaciones a volver al puerto de Casablanca como les pide la Administración marroquí.

El Ministerio de Agricultura, competente ahora en materia de pesca, ha instado a los armadores españoles para que regresen al puerto de donde huyeron, en cumplimiento de los protocolos hispano-marroquíes actualmente en vigor.

Los armadores que ya han anunciado no estar dispuestos al regreso, pueden así desencadenar un proceso de enfrentamiento entre la Administración y este sector, que por añadidura incidirá negativamente sobre las próximas revisiones de los acuerdos con la Comunidad Europea y el convenio provisional con Marruecos, que ha de estar renovado antes de finales de año.

Aunque sobre este tema concreto el presidente Suárez no quiso pronunciarse en la rueda de prensa del sábado sí reconoció que no siempre la culpa es de los marroquíes; si bien, por otra parte manifestó que el Gobierno estaba decidido a hacer lo necesario para evitarlo.

Así pues, el Gobierno se halla ante la dicotomía de sancionar desde su Ministerio de Agricultura a sus pesqueros, con medidas que pueden llegar incluso a la retirada de las licencias a los dieciocho pesqueros; y de otra parte, proteger, desde el Ministerio de Asuntos Exteriores, a los armadores ante la posibilidad de que éstos sean encarcelados, como ya ha anunciado Marruecos que hará con los patrones en el caso de que sus tripulaciones no regresen al puerto de Casablanca.

Como fondo sigue planeando el tema del paso de los cítricos marroquíes a los países comunitarios.

HIDROELECTRICA ESPAÑOLA

comunica a sus abonados que, por trabajos de ampliación y mejora de su red de distribución, suspenderá el servicio el próximo miércoles, día 26 de noviembre, en los siguientes centros de transformación, y durante períodos comprendidos dentro de los horarios que se indican:

De 10 h. a 12 h.:

Grupo Rosers (CASTELLON).

De 15 h. a 17 h.:

A. Almazora, 30 (CASTELLON).

Se ruega disculpen las molestias que puedan producirse por este motivo.

STYLSAF EQUIPAMIENTO PARA COMERCIOS

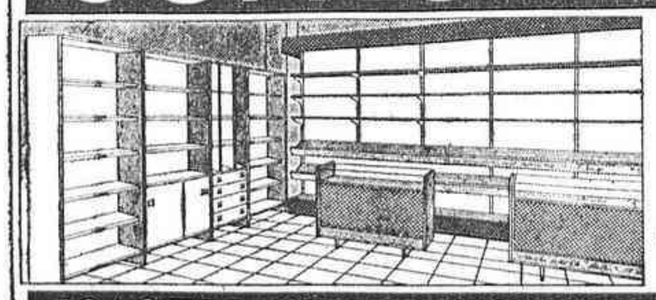

MOSTRADORES
VITRINAS
ESTANTERIAS
GONDOLAS
EXPOSITORES
CREMALLERAS

MONTAMOS TODA CLASE DE COMERCIOS

JOAQUIN LLANSOLA INSTALACIONES COMERCIALES Ronda Magdalena, 5 - Tel. 21 00 47 CASTELLON

PIDA PRESUPUESTO SIN COMPROMISO

EL TIEMPO ES ORO

Y SUS HORAS LIBRES VALEN DINERO

Nosotros se lo pagaremos

ESCRIBANOS AL APARTADO 2.026 DE BARCELONA

Ref. D. Z. 43-7

(c) Ministerio de Cultura 2007

NACIONAL

AMETRALLARON UN BAR

HENDAYA: Dos muertos y 10 heridos

Se ha responsabilizado el Batallón Vasco Español

IRUN (Guipúzcoa), 23 (Efe).— Dos personas han resultado muertas y otras diez heridas, en un atentado cometido anoche en la localidad francesa de Hendaya.

El Batallón Vasco-Español se ha responsabilizado del hecho.

Los muertos son: Jean Pierre Aramendi, de 67 años de edad, y José Camio, de 53. Ambos tienen nacionalidad francesa.

El atentado se perpetró por un comando de tres individuos encapuchados Tras romper la cristalera del bar-hotel «Hendayaix», situado en un lugar céntrico de la localidad, los encapuchados dispararon varias ráfagas de metralleta.

En el local había una treintena de personas.

A consecuencia de los disparos, resultaron muertas las dos personas citadas y otras diez sufrieron heridas De estas, cinco se hallan muy graves.

Momentos después del atentado, todas las fuerzas de orden público tomaron medidas especiales en la frontera con España.

El bar-hotel «Hendayaix» suele estar muy concurrido por españoles que viven en el País Vascofrancés.

En las primeras investigaciones, la Gendarmería recogió 27 cartuchos de bala de metralleta. En toda la región fronteriza francesa se establecieron de inmediato controles policiales.

Los heridos que se encuentran en el hospital de Bayona son: León Irazoqui, Juan Luis Humbert, Pedro Tortosa, Roger Carrigues y Michel Imaz.

En San Juan de Luz se atiende a otra persona herida: Luis Bertani.

Los otros clientes heridos fueron asistidos en el ambulatorio de Hendaya.

En llamadas telefónicas realizadas a distintos medios informativos de Bilbao, un individuo responsabilizó del atentado al «Batallón Vasco Español».

El comunicado anónimo, que hizo referencia al atentado de Venezuela, dijo que el ametrallamiento de ayer en Hendaya había sido realizado por el comando «Luis Berasategui».

Por otra parte, en Bruselas, un autodenominado portavoz del grupo «Delta-Batallón Vasco Español» también se reclamó la autoría del atentado.

En llamada telefónica a la agencia «Efe», y sin querer identificar personalmente, el portavoz leyó un comunicado para atribuir el atentado a su organización y «contra terroristas de ETA».

El grupo «Delta-Batallón Vasco Español» anunció en el texto leído «el comienzo de una campaña en Bélgica, Francia y otros países, contra miembros terroristas de ETA».

El comunicado dijo también que se trataba del atentado de ayer en Bayona, aunque debió confundir las localidades francesas de Bayona y Hendaya, lugar éste donde ocurrió aquél.

Condena de Euskadiko Ezkerra

BILBAO, 24 (Efe). — En un comunicado hecho público hoy, Euskadiko Ezkerra ha mostrado su más enérgica condena al atentado que costó la vida a dos personas y heridas de diversa consideración a otras nueve el pasado domingo en Hendaya.

La coalición «EE» «advierte de que cualquier política de apoyo directo o indirecto «a la acción del ministro del Interior, tal como se pretende con el denominado Frente por la Paz, significa de hecho una complicidad con los responsables de estas acciones terroristas».

Finalmente, Euskadiko Ezkerra afirma que este atentado, «visiblemente dirigido contra los refugiados vascos en Euskadi norte, viene a poner en entredicho la política del Gobierno español en sus intentos de presionar al Estado francés para que suprima el derecho de asilo».

Pamplona

ESTALLO UN ARTEFACTO JUNTO A LA CARCEL

PAMPLONA, 24 (Efe).— Un artefacto estalló, anoche, en las proximidades de la cárcel de Pamplona. Contenía alrededor de medio kilo de goma-dos.

El artefacto estaba colocado junto a una garita de la cárcel de Pamplona.

Una vez que el equipo de desactivación de explosivos de la Policía examinó los restos, se pudo determinar que el artefacto fue activado mediante un sistema de relojería.

Momentos antes de que ocurriera la explosión la Policía Municipal recibió una llamada telefónica anónima en la que se advertía de la colocación del artefacto en la cárcel y que haría explosión entre las 11'15 y 11'30 de la noche.

La Policía Municipal avisó a la dirección de la cárcel, quien ordenó tomar las medidas oportunas para la localización del explosivo y proceder, porteriormente, a su desactivación.

Minutos después de las once y cuarto de la noche, estalló el artefacto que originó desperfectos de escasa consideración.

NIKE
REGALOS DE EMPRESA
EN MEDIO, 23 TEL. 21 49 80
CASTELLON

sucesos en españa

SAN SEBASTIAN: Tiroteo entre la Policía Nacional y la Guardia Civil en un mal entendimiento

Cuarenta y un muertos en los accidentes de tráfico del fin de semana

SAN SEBASTIAN, 24. (Efe). — Un guardia civil, un policía nacional y una mujer han resultado heridos de carácter leve en un tiroteo que miembros de los dos cuerpos citados mantuvieron en el centro de San Sebastián al no reconocerse entre sí.

El guardia civil Ventura Romero Marín, el policía nacional, cuyo nombre no ha sido facilitado, y la señora, llamada Sara Calviño, presentan heridas de bala que no revisten gravedad, según las primeras impresiones médicas.

Los hechos, según la versión oficial, se produjeron a las siete de la tarde en las inmediaciones del Ayuntamiento de San Sebastián y del Gobierno Militar, cuando un coche «Talbot» 150, de color marrón, circulaba por las inmediaciones de los edificios citados con varios miembros de la Policía Nacional en su interior a la espera de recoger, según parece, a un delegado ministerial y realizar funciones de escolta.

El suboficial de guardia del Gobierno Militar, quien desconocía la identidad de los ocupantes del automóvil, sospechó al darse cuenta de que el vehículo daba varias vueltas por la zona y dio aviso a la Guardia Civil.

Según la misma versión, varios miembros del cuerpo se dirigieron al vehículo, y dada la confusión entre estos y los ocupantes del turismo, se produjo un tiroteo a consecuencia del cual resultaron heridos un miembro de la escolta, un guardia civil que procedía a identificar a los ocupantes del coche y una mujer que paseaba por las inmediaciones del Ayuntamiento donostiarra.

En un principio el tiroteo revistió gran confusión aunque poco después, según pudo comprobar «Efe» en el lugar de los hechos, la mayoría de las personas presentes en la zona coincidieron en sus apreciaciones con la versión oficial.

«Yo escuché dos o tres ráfagas —dijo a «Efe» una de estas personas— me tumbé en el suelo y pude ver a la altura del Bulevar a dos hombres armados con metralletas, uno de ellos con barba. Posteriormente el de barbas disparó de nuevo hacia la zona del Gobierno Militar».

Una vez que cesaron los disparos las personas presentes en la zona increparon con gritos a los autores de los disparos y otro testigo dijo a «Efe» que uno de los heridos gritó: «No disparéis, somos compañeros».

La fachada del Ayuntamiento presentaba numerosos impactos de bala a la altura de las columnas de entrada, al igual que cinco o seis coches aparcados en las inmediaciones.

41 MUERTOS EN ACCIDENTES DE TRAFICO

MADRID, 24. (Efe). — Cuarenta y un muertos y 20 heridos graves es el balance de los 36 accidentes de tráfico ocurridos en las carreteras españolas este fin de semana, según fuentes de la Dirección General de Tráfico.

Quince de los accidentes ocurrieron en la noche del sábado día 22, muriendo 16 personas. La Dirección General de Tráfico ruega a los conductores nocturnos que durante la noche adecuen la velocidad de su vehículo a la visibilidad existente.

El viernes día 21 hubo 11 accidentes en los que murieron 12 personas y resultaron heridas de gravedad 3, y el domingo día 23 hubo 10 accidentes con 13 muertos y 7 heridos graves.

INSPECTOR DE POLICIA HERIDO EN UN ATRACO A UN BANCO

BADAJOZ, 24. (Efe). — Un inspector del Cuerpo Superior de Policía ha resultado herido esta mañana en el centro de Badajoz cuando intentaba detener a los atracadores de una entidad bancaria pacense.

Sobre las once menos cuarto de esta mañana, cinco individuos entraban en las oficinas centrales del Banco Popular Español en Badajoz, situadas en una céntrica avenida de la ciudad. Uno de ellos iba con la cara tapada con un pañuelo y el resto a cara descubierta pero armados con dos escopetas de cañones recortados y dos pistolas.

Rápidamente intimidaron a los empleados y público que se encontraba en esos momentos en la oficina bancaria, pidiendo que les diesen el dinero existente en la caja. El apoderado del banco se había encerrado en la caja a salvo de disparos por los cristales antibalas y se negaba en un principio a darles el dinero, según versiones recogidas por «Efe» «in situ», pocos minutos después de haber ocurrido el hecho.

Al final, ante el riesgo evidente de que por nerviosismo, los atracadores disparasen contra el resto de los empleados, entregó aproximadamente un millón trescientas mil pesetas. En estos momentos de confusión, sonó la alarma del banco y los individuos se dieron a la fuga disparando a la salida de la entidad bancaria contra un inspector de la Policía que intentó detenerlos, hiriéndolo en la parte baja del abdomen. Inmediatamente se dieron a la fuga en un «Ford Fiesta», color verde.

El inspector herido ha sido trasladado a la residencia sanitaria de Badajoz donde en el transcurso de la mañana ha sido intervenido quirúrgicamente y se espera su recuperación.

JOVEN MUERTO POR DISPAROS

VALENCIA, 24. (Efe). — Un hombre de veinte años, Manuel Navarro Granero, resultó muerto a consecuencia de los disparos realizados por un individuo que todavía no ha sido localizado.

El hecho se produjo esta madrugada, cuando un hombre requirió a una patrulla de Policía, a su paso por la avenida de Barón de Cárcer, manifestando que había observado como un individuo había efectuado unos disparos alcanzando a otro.

Personados en el lugar, los policías encontraron a un hombre tendido en el suelo, en medio de un charco de sangre, que trasladado inmediatamente al Hospital Clínico, ingresó cadáver.

UN MUNDO APARTE
En el centro de Castellón
COMPLEJO "SAN AGUSTIN"

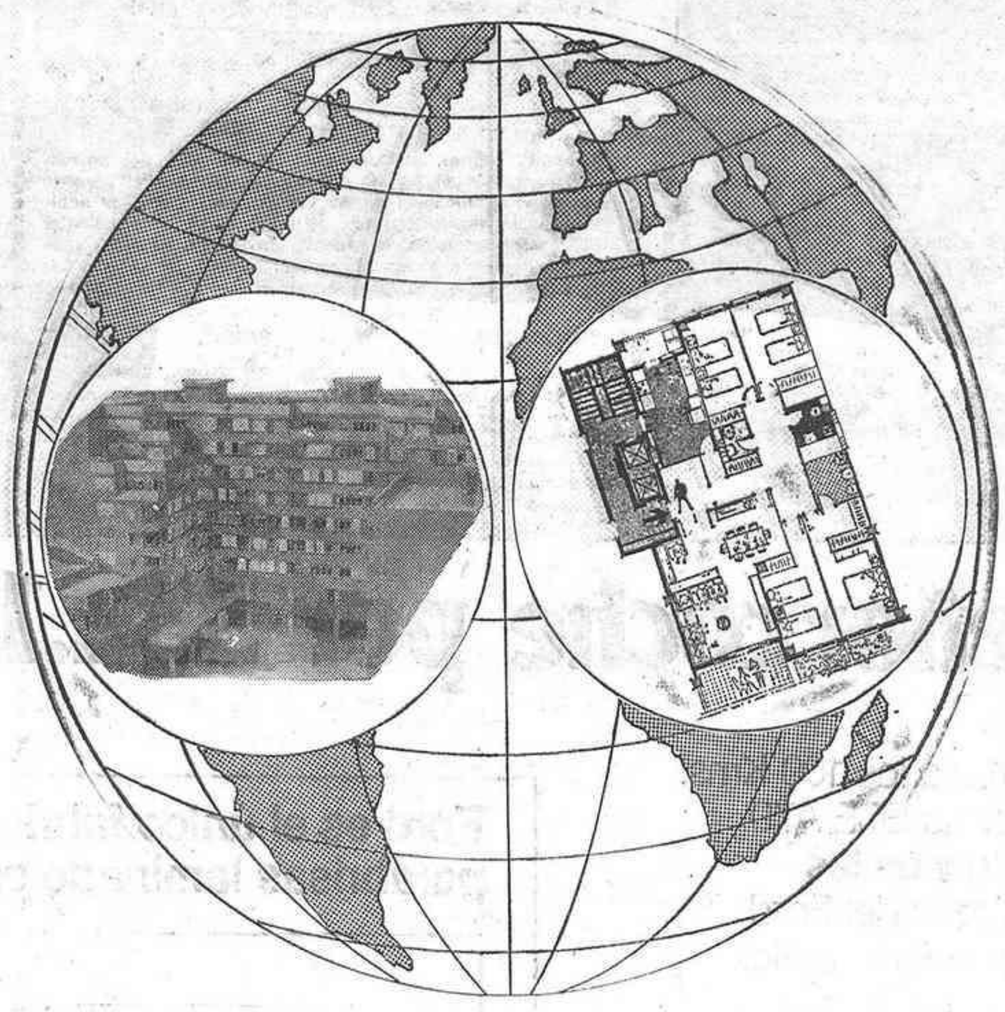

todos los servicios en un gran complejo
los mayores espacios interiores

ES UNA PROMOCION DE
PROCAS, S.A.
INFORMACION Y VENTA
EN LA MISMA PROMOTORA
C/ MAYOR, 82
Tel: 22 76 62

(c) Ministerio de Cultura 2007

Ford Fiesta.

En coches pequeños conduzca a lo grande.

Compre un señor coche por 332.100 ptas. F.F.

- **Economía de consumo:** 5,9 litros a los 100 Kms. a 90 Kms/h. constante según norma ECE A70.
- **Economía en el mantenimiento y en las reparaciones.** Muchas de las piezas del Ford Fiesta se autorregulan y sólo necesitan servicio cada 20.000 kilómetros. Se han simplificado al máximo y por lo tanto abaratado las posibles reparaciones. Luces, radiador, piezas completas de carrocería pueden ser cambiadas rápida y económicamente.
- **Economía en el precio.** Usted puede adquirir un Ford Fiesta por sólo 332.100 Pts. Con una pequeña entrada del 15 % y el resto hasta en 36 meses.
- **Alto precio de reventa.** Cuando quiera cambiar su Fiesta obtendrá un magnífico valor dado el alto nivel de equipamiento que trae de fábrica.

Económicamente fuerte.

Ford es el único fabricante español que incorpora parabrisas laminado en todos sus modelos.

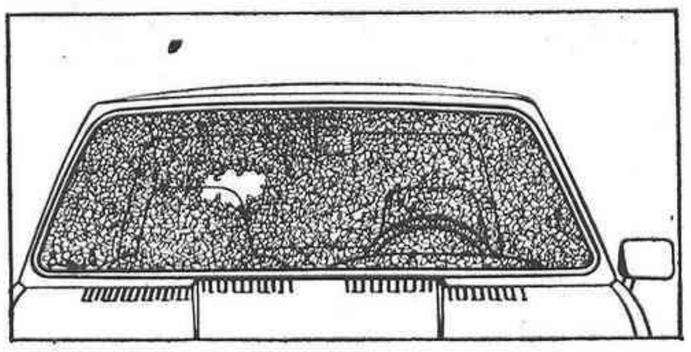

Parabrisas convencional. Ante un impacto, un parabrisas convencional se cuartea todo, impidiendo totalmente la visibilidad.

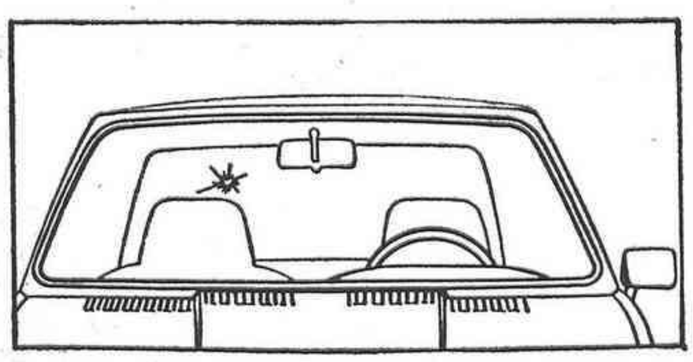

Parabrisas laminado. Un parabrisas laminado reacciona ante un impacto de una forma totalmente distinta. Sólo sufre una pequeña muesca en el lugar del impacto, quedando intacto en todo el resto de su superficie.

FORD FIESTA

(c) Ministerio de Cultura 2007

NACIONAL

Ha muerto el coronel Constante Acín

ZARAGOZA, 24. (Efe). — Esta mañana ha fallecido en el centro de traumatología de la Residencia José Antonio de la Seguridad Social, el coronel del Ejército del Aire, Luis Constante Acín, víctima del atentado terrorista de que fue objeto el pasado miércoles, del que se declaró autor el GRAPO.

La capilla ardiente ha sido instalada en el Cuartel General de la III Región Aérea. Las banderas ondean a media asta en el Gobierno Civil, y es posible que el alcalde decrete para hoy o mañana una jornada de luto.

El coronel Constante Acín, nació en Huesca hace 63 años, estaba casado y era padre de tres hijos. En 1940 ingresó en el Ejército, y era profesor de Educación Física, diplomado en transmisiones, y estaba adscrito a la Jefatura del Sector Aéreo. Fue presidente de la Federación Aragonesa de Judo y de otars artes marciales.

El funeral de cuerpo presente por su alma se celebrará mañana a las once en la Iglesia parroquial de Santa Engracia, y a continuación se efectuará el trasaldo de los restos mortales al cementerio de Torrero, de Zaragoza.

El coronel Constante Acín, se había incorporado al servicio militar el primero de agosto de 1936, e ingresó en Aviación el 14 de febrero de 1940, en cuyo Ejército alcanzó el grado de coronel el 29 de diciembre de 1976.

Fue recompensado con la medalla de campaña, dos cruces de guerra, cruz y plata de San Hermenegildo y cruz del mérito aeronáutico, con distintivo blanco de primera clase.

Comienza mañana, en Valencia

VI REUNION DE ESTUDIOS REGIONALES

Organizado por la Asociación Española de Ciencia Regional, participan expertos de diversos países

Valencia será sede de la IV reunión de estudios regionales que la Asociación Española de Ciencia Regional (AECR) ha organizado del 26 al 29 de noviembre.

Para presentar el contenido de esta reunión el comité organizador de la sede regional del País Valenciano ha convocado una rueda de prensa en la Facultad de Ciencias Económicas y Empresariales, sede de la celebración de los actos.

Angel Ortí, presidente del comité organizador ha señalado que «la intención de este comité es fomentar al máximo la discusión entre los asistentes de los diferentes trabajos presentados, de tal manera que se dé una posibilidad real para una participación activa y no quede todo en grandes lecciones magistrales».

Por otra parte «para conseguir un resultado positivo que beneficie a la problemática que rodea a la ciencia regional es necesario que los expertos empiecen a cuestiones su trabajo intelectual en beneficio a los servicios públicos que se han de prestar», añadió el profesor Ortí.

Para la puesta en marcha de esta IV reunión —señaló— han colaborado la facultad de Geografía, Economía y diversos departamentos técnicos de la Administración Central y Regional, de ahí que las diversas intervenciones de los ponentes y comunicaciones tenga un carácter interdisciplinar.

La reunión está dividida en cinco temas: en primer lugar «Repercusiones de la crisis sectoriales en el marco regional», moderado por el profesor Román Perpiñá Grau, con intervenciones de Julio Segura y Laureano Lázaro, de la Universidad Complutense.

En segundo lugar «El condicionante geográfico en las áreas de montaña», moderado por Manuel Martín Lobo y Juan Vila Valenti, con intervenciones de José María de Abreu, ingeniero Silvio Martínez, del Instituto de Desarrollo de Murcia, y Bernard Ivars, de la Universidad de Burdeaux.

El tercer tema analizará los «Aspectos teóricos y técnicas aplicadas en el análisis regional», moderado por Juan Ramón Cuadrado Roura, de la Universidad de Málaga y presidente de AECR, con intervenciones de Watler Sthor, de Viena, Javier Garralaga de la Universidad de Bilbao, Peter Nijkamo, de Amsterdam, Butller K. Gerlach de la Universidad de Paderbon (RFA), y Paul Bodson de la Universidad de Quebec.

«El Fondo Europeo de Desarrollo Regional y los programas de desarrollo de España» será el cuarto tema y será moderado por Javier Aguirre de la Hoz, diputado y asesor del Ministerio para las Relaciones con la CEE, con intervenciones de Willen Molle, de Rotterdam, Capellin de Milán, Van Ginderachter, director del Departamento de Programas de Desarrollo Regional de la 16 Dirección General CEE, y Gonzalo Sáenz, subdirector general de Planificación Regional del Ministerio de Economía.

Finalmente se estudiará «La presentación de servicios públicos garantizada por la Constitución y la Ley de Financiación de las Comunidades Autónomas», moderada por Baltasar Aymerich, delegado de Hacienda del Ayuntamiento de Madrid, con intervenciones de Alfonso de Esteban del Gabinete de Estudios de INI, Jorge Lluch de Andrés de la Consejería de Economía y Finanzas de Cataluña, Heremans de Bélgica y Joaquín Clusa, economista.

Esta IV reunión de estudios está apoyada económicamete por diversas entidades políticas del País Valenciano, pero, según se manifestó en la rueda de prensa, sólo hasta la fecha, según el presupuesto, está cubierto el 75 por 100.

Las anteriores reuniones de estudios se celebraron en Madrid. 1973; Canarias, 1975; Oviedo, 1976; Sevilla, 1978, y Zaragoza, en 1979.

La infraestructura de la organización de esta reunión de Valencia está encomendada al Consulting de Congresos y Relaciones Públicas, que dirige María José Viqueira.

PAIS VALENCIANO

El Consell solicita tres emisoras de frecuencia modulada

VALENCIA, 24. (Efe). — El pleno del Consejo Preautonómico valenciano, presidido por su titualr en funciones, Enrique Monsonís, se ha reunido hoy en Valencia, y aprobó diversos asuntos administrativos. Asistieron los diez consejeros centristas y los dos comunistas.

Según la referencia facilitada tras la reunión por el consejero José Luis Sorribes, el pleno se ha mostrado unánime en solicitar de la Administración que se le conceda la explotación de tres emisoras de frecuencia modulada y estereofonía, de cobertura regional. Se apuntó la posibilidad de que estas emisoras se ubicaran en las proximidades de Valencia, en Vinaroz, y en la vega baja del Segura, respectivamente.

El pleno aprobó igualmente la adquisición del palacio de Calatayud, ubicado en la calle del Miguelete de Valencia, por un precio de 54.750.000 millones de pesetas. Este inmueble, en buen uso, dispone de 2.627 metros cuadrados útiles y acogerá en su día a las consejerías de Interior, Obras Públicas, Trabajo, Educación, Cultura, Industria, Comercio y Turismo.

Finalmente, entre otros asuntos de trámite, el pleno autorizó la nueva denominación de la localidad de Señera, que pasará a denominarse «Senyera».

Por su parte, el consejero de Industria y Comercio, Leonardo Ramón, que asistió a la referencia, anunció que su próximo pleno de la institución preautonómica valenciana debatirá la ubicación del tren de bandas en caliente, ubicación que la Administración Central debe decidir en los próximos años.

El señor Ramón dijo que si no se instala en Sagunto (en estos días se aseguró que el tren podría ir a Avilés) las instalaciones siderúrgicas de esta localidad valenciana van a desaparecer en 5 años.

Concluyó el consejero de Industria y Comercio afirmando acerca de este tema que «no podemos admitir que se adopte en la ubicación del TBC una medida arbitraria por presiones políticas».

Conferencia de Madrid

Enfrentamiento ideológico USA-URSS

MADRID, 24 (Efe). — El enfrentamiento ideológico entre Estados Unidos y la Unión Soviética en la conferencia de Madrid tuvo hoy su reflejo tanto en la reunión plenaria matinal como en la vespertina de la primera de las comisiones auxiliares de trabajo, estimaron los observadores.

En la sesión de la mañana, el representante de la URSS, viceministro Leonid Illichyov, habló del cumplimiento del acta final del Helsinki por su propio país, y dijo que se han adoptado medidas concretas en cada uno de sus capítulos, además de criticar el boicot de Estados Unidos a los juegos olímpicos del pasado verano en Moscú.

Por su parte, el embajador norteamericano Jerome J. Schestack, representante ante la comisión de los derechos humanos de las Naciones Unidas, hizo un discurso considerado por algunos observadores como «duro y crítico» en el que enumeró, citando países y nombres de personas, algunos casos de violaciones de los derechos humanos en los países del Este, entre ellos el premio Nobel Andrei Sajarov.

Shestack afirmó que algunos países del Este habían tomado medidas para mejorar la situación en el campo humanitario y destacó que estas «llegan en un momento en que el clima político entre el Este y el Oeste se ha enfriado».

Para justificar el citar nombres concretos en su alocución el norteamericano señaló que «el acta final es para la gente, y los nombres son el rostro humano de la distensión» y que «cada nombre que citamos no lo hacemos con hostilidad, sino con esperanza».

En una nueva intervención, el soviético Illichyov se lamentó del discurso norteamericano, y criticó que se citase nuevamente una larga lista de nombres de ciudadanos de su país y del Este, y entre ellos, dijo, criminales juzgados por las autoridades de la URSS. Asímismo se preguntó que han hecho los EE. UU. por los contactos humanitarios, además de prestar atención a los disidentes.

También hablaron en la sesión plenaria los delegados de Bélgica, Santa Sede, Hungría, e Italia.

Durante la tarde se inició el trabajo de las tres comisiones (órganos auxiliares) encargadas de la revisión más detallada del cumplimiento del acta final, en sesiones que, por ser las primeras, presidió España.

En la primera de ellas —encargada de los principios y las cuestiones de la seguridad—, el enfrentamiento ideológico Este-Oeste también se hizo patente y la sesión concluyó sin lograr un acuerdo sobre el procedimiento a seguir en los próximos días.

El problema se suscitó sobre el método para distribuir el tiempo disponible para el trabajo de esta comisión y cuando Este y Oeste se enfrentaron a propósito de las sesiones que se dedicarían a los principios o las cuestiones de seguridad.

La actitud de las delegaciones del Este de rechazar cualquier solución de compromiso se consideró por los observadores como un medio de reducir el tiempo en que se podrán hacer críticas por las violaciones de los principios del acta final y entre ellos, las de los derechos humanos y la invasión de Afganistán.

Solamente la delegación de Holanda consiguió hablar de temas no procesales, y denunció la violación de derechos humanos en los países socialistas y la invasión de Afganistán.

La segunda comisión, por su parte, dedicada a la cooperación económica, comercial, tecnológica y científica, logró un acuerdo para ordenar sus trabajos y Luxemburgo, en nombre del Mercado Común, y Hungría, discreparon sobre las relaciones comerciales Este-Oeste.

En cuanto a la tercera comisión, encargada de la cooperación humanitaria, la discusión Este-Oeste abordó los problemas relativos a la reunificación de familias y otros contactos humanos, la información, educación y cultura.

Las posturas de Estados Unidos y los países occidentales, de una parte, y de la Unión Soviética y los socialistas, de otra, renovaron la discrepancia sobre este campo entre las posiciones respectivas y en las mismas líneas del debate general.

La delegación española no formuló ninguna declaración en las comisiones.

En las tres comisiones, de otro lado, se realizaron sorteos para decidir la primera presidencia rotativa de los trabajos. Mañana lo hará en la primera la República Democrática Alemana; en la segunda, Holanda; y en la tercera la suerte recayó en Mónaco, que renunció, y será sustituida por Noruega.

"Lo que salvará al pueblo vasco es el odio al chantaje"

(Felipe González)

BILBAO, 24 (Efe).— «Lo que, a mi juicio, salvará al pueblo vasco es el odio al chantaje. En cualquier momento, esa sociedad puede estallar colectivamente contra quien le pretenda chantajear. Y, de hecho, ahora mismo se están produciendo chantajes morales muy fuertes sobre la sociedad vasca» afirma Felipe González en unas declaraciones publicadas hoy por «Hoja del Lunes» de Bilbao.

El secretario general del PSOE aborda en la entrevista el grave problema en que se encuentra la sociedad vasca frente al terrorismo, la política del PNV y del Gobierno Suárez, así como el problema de Navarra al que califica como «el más grave que el Estado tiene planteado en estos momentos».

«A mí me cuesta mucho decir —añade Felipe González— que quizá en los últimos años haya menos libertad y menos fraternidad para verse o para entenderse en cualquier pueblo de Euskadi que la que había en la solidaridad producida por el antifascismo, por el antifranquismo. Para mí, estar en Euskadi hace unos años era sentirme en un clima de protección ciudadana frente a la dictadura, que es exactamente lo contrario que uno siente ahora. Eso me parece extraordinariamente dramático».

El secretario general del PSOE descarta tanto la negociación con ETA como el Estado de excepción. «Eso sería dar la razón —afirma— a la estrategia que está llevando a cabo ETA con su acción terrorista».

En cuanto al PNV, y refiriéndose al abandono de las instituciones democráticas, cuando se produjo la retirada de los parlamentarios nacionalistas del Congreso, dijo que eso supone perder la legitimidad moral para defender la democracia. «Es difícil abandonarla —añade Felipe González— y después pedir una política de responsabilidad a los demás». Declara también el líder socialista que el PNV no podrá pedir nunca la independencia. «Por una parte, está el sentimiento y por otra la racionalidad de los intereses de las comunidades de mercado comunidad financiera, mercado de trabajo, mercado industrial, etc. Entonces, la independencia de cualquier zona del Estado español es una independencia que no tiene absolutamente ningún sentido».

Por otro lado Felipe González declara que «aunque sea un sacrificio de corto plazo o de medio plazo, el PSOE no tiene más remedio que jugar el papel de ser una de las columnas sobre las cuales se fundamenta la institucionalización de la democracia en España. Si no, hay muy pocas esperanzas. Si se tuviera que apoyar solo en UCD o fundamentalmente en UCD, íbamos de cráneo. No habría nunca garantías de democracia».

EL CONSEJO DE RTVE ACEPTA SU DESIGNACION

MADRID, 24. (Efe). — Los doce vocales del Consejo de Administración de RTVE, recientemente elegidos por el Congreso y el Senado, aceptaron esta tarde el desempeño de sus cargos, en el transcurso de una reunión en el Congreso de los Diputados.

A esta reunión asistieron también los presidentes del Congreso y del Senado, Landelino Lavilla y Cecilio Valverde respectivamente, así como los secretarios primeros y secretarios generales de ambas cámaras.

Aunque hoy ha sido el acto formal y protocolario de aceptación de estos cargos, los doce elegidos habían remitido ya su conformidad por escrito cuando fueron designados por las Cortes.

El próximo miércoles, a las 11'30 horas, el Consejo de Administración de RTVE celebrará una reunión para su constitución formal en el Ministerio de Cultura y posiblemente se aborde en la misma el tema de la designación del presidente del Consejo de Administración, cargo que tiene carácter rotatorio.

Manifestación en la Plaza de Oriente

Fue convocada por la Confederación Nacional de Combatientes

MADRID, 24 (Efe). — Ayer a mediodía se celebró en la plaza de Oriente, de Madrid, la tradicional concentración que convoca la Confederación Nacional de Combatientes coincidiendo con los aniversarios de las muertes de José Antonio y de Franco.

La plaza de Oriente se encontraba totalmente abarrotada de personal, así como las calles que dan acceso a la misma. Fuentes de la Policía Gubernativa manifestaron a «Efe» que la cifra de asistentes al acto podría estimarse en unas 350.000 personas; los organizadores facilitaron el número de más de un millón de asistentes, mientras que Raimundo Fernández-Cuesta afirmó en su intervención que se encontraban presentes un millón.

El lema de esta convocatoria ha sido «por la unidad de España y la esperanza en su futuro», adhiriéndose al acto Fuerza Nueva, Falange Española de las JONS y la Comunión Tradicionalista.

Entre los asistentes ha predominado un grupo heterogéneo de personas, de todas las edades y condición social, especialmente de la clase media. La bandera española era portada por muchas personas, mientras que las de los partidos convocantes escaseaban. Lo mismo puede decirse de las pegatinas y demás elementos de propaganda.

El número de jóvenes vestidos con uniforme falangista era menor que en otras convocatorias, aunque al lado de la tribuna se encontraban formadas escuadras de Fuerza Joven y alguna de Fuerza Nacional del Trabajo y de Falange.

Independientemente de lo anterior, muchas de las personas asistentes llevaban camisa azul y condecoraciones. Los uniformes militares que se vieron fueron escasísimos.

Apenas había pancartas alusivas al Gobierno, y la mayoría de ellas se referían al paro y al terrorismo. Otras llevaban escritos los nombres de la agrupación política a que pertenecían los que las portaban y el de sus lugares de origen.

El slogan que más corearon los asistentes fue el de «ETA asesina» y fue en todas las alusiones que hicieron los oradores al País Vasco y al terrorismo, en las que los presentes se encontraron más receptivos. Hubo algunos gritos contra el presidente del Gobierno, así como los de «caudillo Blas Piñar», «España una y no cincuenta y una», «España entera y solo una bandera», etc.

El paro, "la gran batalla que hay que librar ahora"

(García Díez)

MADRID, 24. (Efe). — El ministro de Economía y Comercio, Juan Antonio García Díez, en una entrevista que publica la revista «Gaceta Ilustrada», explica que la labor del Gobierno en los temas económicos está orientada a la lucha contra el paro, «que es la gran batalla que hay que librar ahora».

García Díez se refiere también en sus declaraciones a la coyuntura económica, el programa de viviendas, la Administración, los planes de inversión, la situación del Gobierno y de la UCD, y al tema de las autonomías.

Respecto al problema del paro, el ministro apunta como ejes de actuación esenciales: «Dar más libertad a la economía y exigir una mayor disciplina al sector público».

Preguntado sobre los efectos que podría, tener la lucha del Gobierno contra el paro, García Díez afirma: «Esperamos que en 1981 el paro aumentará menos que en 1980; y en 1982 habremos detenido el proceso de aumento».

Entre los programas que contribuirán a esta lucha, destaca el programa de construcción de viviendas y el plan trienal de inversiones públicas. A este respecto ,explica que el plan trienal abarcará el período 1982-84 y que estará ultimado a principios del próximo año.

En cuanto a la actual situación del Gobierno, Juan Antonio García Díez, preguntado por una supuesta «debilidad del Gobierno», afirma: «Es falso. En los últimos cinco años ha habido momentos y situaciones mucho más delicadas; por ejemplo, en la pasada primavera». Y añade que con un Gobierno de coalición UCD-PSOE no habría posibilidades de hacer una política económica distinta a la actual.

También afirma el ministro que parece razonable que el Gobierno de UCD se mantenga en el poder, por lo menos, hasta 1983, y que en las siguientes elecciones se podría producir un aumento importante en los votos de los partidos nacionalistas.

Sobre el tema autonómico, García Díez concluye: «Pienso que vamos hacia un modelo de corte federal. Pero por una vía original. Muchos de los problemas autonómicos de los últimos años se deben a que nos metimos en un camino sin estar seguros de si era el correcto y a dónde llevaba».

EL TIEMPO

DESCENSO DE TEMPERATURAS

MADRID, 24 (Especial para «Efe», por «Nimbus»). — En las últimas 24 horas, el tiempo ha sido seco en España con nieblas persistentes en ambas mesetas y valle del Ebro, nubosidad abundante en el Norte de Galicia y ambiente soleado en las demás regiones. Las temperaturas han iniciado un descenso prácticamente general.

PRONOSTICO

Para mañana se espera nubosidad abundante con chubascos dispersos en las vertientes cantábrica y atlántica, con descenso de temperaturas. En el área mediterránea habrá nubes y claros con temperaturas suaves.

AVANCE DE PREDICCION PARA EL MIERCOLES: Chubascos frecuentes en la mitad Norte peninsular, nubosidad variable con algún chubasco muy aislado en el resto, descenso acusado de las temperaturas, con nevadas en las montañas y zonas próximas.

PARA EL JUEVES: Chubascos en el tercio Norte peninsular muy dispersos, alternando con claros en el resto. Temperaturas bajas.

CATALUÑA, LEVANTE, SURESTE Y BALEARES: nubes y claros con temperaturas suaves.

Temperaturas extremas de hoy en capitales de provincia: Mínima de 1 grado bajo cero en Soria; máxima de 25, en Santa Cruz de Tenerife. Máxima peninsular, 23 grados en Almería.

EN NUESTRA REGION

VALENCIA, 24 (Efe). — Mañana se registrarán nieblas y brumas con nubosidad de estancamiento en el litoral con riesgo de que ocasionalmente y de forma local se desprenda alguna llovizna. Los vientos serán débiles, del Sureste, y habrán pocos cambios en las temperaturas.

Durante el día de hoy hubo brumas en numerosos lugares de la región, con cielos nubosos que en el Golfo de Valencia han ocasionado intervalos de cielo cubierto y precipitaciones que en Valencia capital han dado 0'2 litros por metro cuadrado. Durante la tarde se han abierto grandes claros. Los vientos fueron débiles y de dirección variable o encalmados, con ligera elevación de las temperaturas mínimas.

Temperaturas extremas en capitales de provincias: Alicante, 8 y 20; CASTELLON, 8 y 17; Murcia, 12 y 20, y Valencia, 12 y 17.

Predicción marítima zonas de Baleares y Palos.— Variable 1 a 3, marejadilla o menos.

HERNIADOS
Cualquier trabajo, movimiento o posición podrán efectuar comodamente usando el moderno aparato HERNIUS AUTOMATICO, preciso, minúsculo, lavable y sin tirantes que se lleva sin notarse.
Garantizados hasta 5 años: Bajo prescripción facultativa. V.C.C. - 8.
VISITA CASTELLON: Lunes 1, de 9 a 12, HOTEL MINDORO, calle Moyano, 4.
GABINETE ORTOPEDICO HERNIUS
Rambla Cataluña, 34 BARCELONA. Montera, 32 MADRID

(c) Ministerio de Cultura 2007

CENTRO COMERCIAL

GRAN VIA, 62 - TELEFONO 210966

CASTELLON

HiPERDESCUENTO
castalia, s.a.

Muy señores nuestros: Por la presente les comunicamos que nuestra Empresa ha estudiado un sistema de CHEQUES-COMPRA para resolver el aguinaldo de los Lotes de Navidad.

Todos los años hay que decidir que tipo de lote encaja mejor en la empresa y muchas veces se desconoce cual es la reacción del productor que la recibe.

Con el sistema de CHEQUE - COMPRA, Vdes. determinan de antemano perfectamente el coste, ya que conocen cual es la inversión por productor que quieren realizar, 1000, 2000, 3000 ptas., etc. dando opción al mismo para que se confeccione un lote de acuerdo con sus preferencias, por lo que disfruta y obtiene el LOTE por él deseado.

Adjunto les remitimos muestra de un faccimil del sistema de CHEQUE-COMPRA, el cual una vez sellado y entregado al productor por Vds., sirva como medio de pago en nuestra empresa.

Les rogamos, que en caso de estar interesados en este sistema, nos lo comuniquen y pasaríamos a visitarlos.

También disponemos de LOTES confeccionados para empresas, en el sistema tradicional.

Atentamente les saluda, HiPERDESCUENTO castalia, s. a. P. P.

HIPERDESCUENTO CASTALIA, s. a.

LOCALES DE COMPRA:
G. Vía, 62 - HIPERDESCUENTO Moncada, 8-10 - SUPERDESCUENTO Av. Valencia, 21 - COMPRIN

CHEQUE COMPRA por valor de PTAS. _____

a comprar en la Empresa HIPERDESCUENTO CASTALIA, S. A.

PRODUCTOR
D. _____

EMPRESA
Sello y Firma.

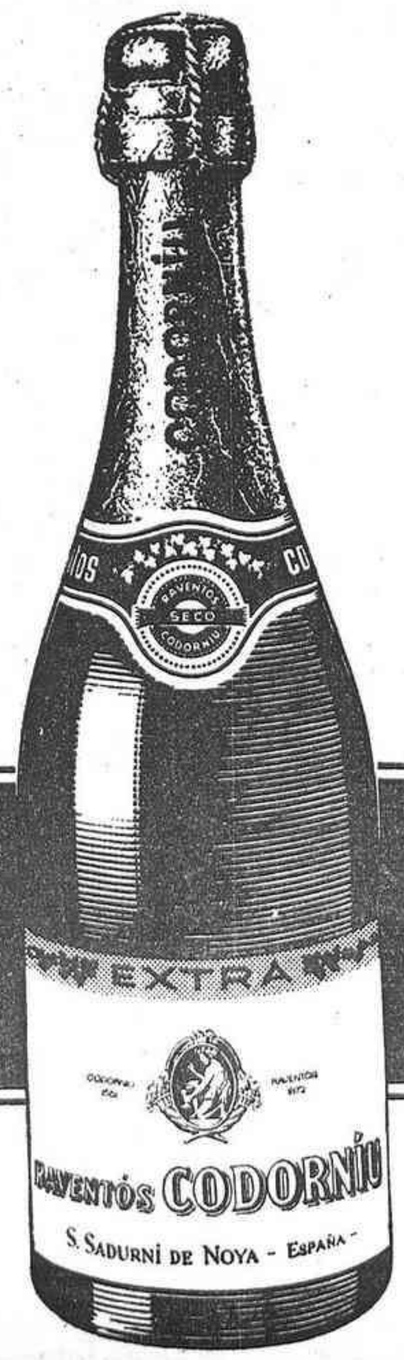

CODORNIU

EXIJALO EN NUESTROS LOTES

(c) Ministerio de Cultura 2007

EXTRANJERO

EUROPA

La idea de una auténtica unificación política de Europa se desarrolló con cierta fuerza después de la Segunda Guerra Mundial. Pese a lo utópico de tal aspiración, al menos para las generaciones inmediatamente próximas y, por supuesto, para la nuestra, se han dado ciertos pasos hacia la integración del viejo continente, pero pasos nunca directamente encaminados a la integración de la totalidad, pues siempre se parte sólo de la mitad de Europa, toda vez que desde Yalta la otra media ha quedado en una órbita en la que la integración discurre por otros cauces.

En realidad, ni el Mercado Común ni el Consejo de Europa pueden calificarse como logros en orden a la unificación política. Ni siquiera ha podido lograrse una unión económica de Europa Occidental. Desde los «seis» hasta los «nueve» se ha avanzado, pero faltan todavía varios países en el club y la pretendida unión no es ni siquiera plena en el orden aduanero.

Quizá la tendencia natural de nuestro continente sea la integración política pero, de momento, hay motivos aglutinantes y excluyentes suficientes para el mantenimiento de nacionalidades, con sus correspondientes estados soberanos. Si se considera que puede ser útil y positiva una unión política europea hay que procurarla desde el realismo y ello exige proponerse esta meta solamente a largo plazo y a través del procedimiento federal, como única forma válida de estructuración de un proceso integrador de Estados.

El mayor inconveniente, sin embargo, para la unión europea radica, hoy por hoy, en el chauvinismo de la mitad occidental de nuestro continente. En los países occidentales europeos se parte de la creencia generalizada de que sólo sus esquemas políticos, económicos e incluso culturales son aceptables universalmente y de la obsesión de que hay que superar la situación actual de equilibrio entre las dos grandes potencias, lo que determina una permanente actitud psicológica de tensión frente a USA y frente a la URSS, y más agudamente hacia esta última, dado que el anticomunismo es quizá el componente más importante de la política europeísta o, mejor dicho, medioeuropeísta, sin que ello quiera decir que, además, no existan irracionales recelos contra Norteamérica.

En el fondo, esa Europa «ni capitalista ni comunista» ya se ensayó, al menos en una amplia región continental, y todos podemos dar gracias a Dios de que tal ensayo no triunfase, debido a la irracionalidad que lo animaba, que es la misma que subyace en las quiméricas aspiraciones de integración política actual que, de otro lado, al ignorar al tercer mundo desconocen las grandes líneas futuras de los movimientos internacionales que condicionarán, a largo plazo, el porvenir del planeta.

Nuevas huelgas

Aumenta la tensión en Polonia

VARSOVIA, 24 (Efe). — La tensión entre las autoridades polacas y los sindicatos independientes «Solidaridad» se agravó hoy con nuevas huelgas que pueden desembocar en un conflicto generalizado los próximos días.

La detención del impresor Jan Narozniak el viernes en Varsovia y las reivindicaciones salariales de los ferroviarios afiliados a «Solidaridad» son los dos motivos que han desencadenado esta nueva oleada de protestas, cuando la situación polaca parecía calmarse progresivamente.

A mediodía de hoy los trabajadores de la fábrica de tractores «Ursus» cerca de Varsovia iniciaron una huelga indefinida, al vencer el plazo concedido al fiscal general del estado para que liberara a Narozniak.

Las plantillas de otras empresas locales se unieron con manifestaciones pasivas de simpatía a la huelga de los obreros de «Ursus». En la fábrica de Fiat «Zeran», cerca de Varsovia, los trabajadores llevaban brazaletes alusivos, informaron fuentes de «Solidaridad»

Portavoces de los nuevos sindicatos amenazaron con una escalada de huelgas en caso de que no se libere al impresor detenido.

Pero el fiscal general del Estado no parece dispuesto a atender esta petición, sino todo lo contrario: acusa a Narozniak de traicionar secretos de estado y ha dictado orden de encarcelamiento.

Estas instrucciones policiales contienen, en opinión de los sindicatos independientes, «numerosos casos de decisiones arbitrarias de la Policía, abuso de autoridad y violaciones de la ley».

En una declaración publicada hoy en Varsovia, «Solidaridad» condenó el encarcelamiento de Narozniak, alegando que éste no ha cometido ningún acto delictivo.

«Solidaridad» calificó la detención del impresor como un acto de venganza de las autoridades, que viola los acuerdos de Gdansk, y anunció que en el futuro publicará todos los documentos oficiales que le sean facilitados, independientemente del grado de confidencialidad de los mismos.

Por su parte, los obreros ferroviarios de «Solidaridad» realizaron hoy una huelga de dos horas de duración —de 10 a 12 de la mañana— en los trenes de cercanías de Varsovia y Gdansk al no llegarse a celebrar la reunión prevista con un representante del Gobierno.

Los ferroviarios anunciaron otra huelga de cuatro horas para mañana si no llegan a un acuerdo con las autoridades sobre el reparto de los incrementos salariales obtenidos tras las acciones de protesta de este verano.

«Solidaridad» y los sindicatos estatales no consiguen, de momento, ponerse de acuerdo sobre el reparto de los 6.300 millones de dólares correspondientes a los aumentos con carácter retroactivo desde el primero de octubre.

«Solidaridad», que afirma representar al 85 por ciento de los ferroviarios, no acepta la negociación llevada a cabo entre representantes del Gobierno y de los antiguos sindicatos en Kattowitz.

La continuación de las huelgas en Polonia causa cansancio e impaciencia en los vecinos socialistas.

La URSS advirtió hoy indirectamente a través de Radio Moscú del peligro de una huelga general de transportes en Polonia.

Citando a la agencia «Tass», Radio Moscú se refirió hoy al peligro de que la huelga polaca pueda afectar los intereses nacionales y defensivos de Polonia.

Buscan desaparecidos entre los escombros del hotel de Las Vegas

WASHINGTON, 24 (Efe). —El número de víctimas causadas por el incendio del "MGM Grand Hotel" de Las Vegas podría llegar a unos 125, según los servicios de rescate.

Hasta ahora se han rescatado 84 cadáveres, pero aún continúan las operaciones de búsqueda entre los escombros para hallar más desaparecidos.

El viernes se declaró un incendio en este hotel-casino, inaugurado en diciembre de 1973, que es uno de los complejos hoteleros más grandes del mundo.

Desde entonces no se ha interrumpido el trabajo de los equipos de rescate.

FELIPE GONZALEZ LLEGO A NUEVA YORK

NUEVA YORK, 24 (Efe). — El secretario general del Partido Socialista Obrero Español (PSOE), Felipe González, llegó a esta ciudad invitado por la Cámara de Comercio Española de Nueva York.

El dirigente socialista español pronunciará mañana, martes, una conferencia en la Cámara de Comercio sobre "Situación actual y perspectivas de futuro en la política española".

Funciona por compresión de aire

NUREMBERG (Alemania Federal). — Karl Laa, inventor austríaco, conduce este pequeño coche que funciona por compresión de aire, en la Feria de Inventores de Nurenmberg. Este curioso vehículo de ciudad podría alcanzar una velocidad de 70 km. y la presión de las bombonas puede recargarse con un compresor eléctrico. — (Telefoto EFE-UPI)

POR TIERRAS MEJICANAS

Las Pirámides de la Luna y el Sol

— VII —

El Popocateptl y el Iztaccihatl, volcanes de nieves eternas, constituyen el telón de fondo de la ciudad inmensa con amplias avenidas, palacios, jardines y contrastes.

Antes de emprender la visita a la ciudad contemplamos la Columna de la Independencia, que se levanta en el Paseo de la Reforma, y fue inaugurada el 16 de septiembre de 1910. Su base es cuadrangular. En cada ángulo vemos una estatua representando la Ley, la Justicia, la Guerra y la Paz. Otras estátuas representan héroes mejicanos. La altura de la columna es de 36 metros y en lo alto se encuentra una Victoria alada que tiene en la mano una corona de laurel. Este ángel de bronce bruñido pesa 7.000 kilos y mide 6'70 metros de alto.

En autocar nos dirigimos a la Basílica de la Virgen de Guadalupe, centro de peregrinación y lugar venerado erigido en el punto donde, según la tradición se apareció la Virgen al Indio Juan Diego en 1531. El 12 de octubre de 1976 se inauguró la nueva Basílica (la anterior amenaza ruina) con capacidad para 10.000 personas, más 25.000 alrededor. Impone ver como llegan los fieles caminando de rodillas para pedir o agradecer favores.

Desde aquí nos fuimos a Teotihuacan distante 30 kilómetros de la Capital en dirección nordeste. «La Ciudad de los Dioses» forma un inmenso conjunto que se extiende sobre varias decenas de kilómetros cuadrados dominado por las célebres pirámides de la Luna y el Sol. Esta última, monumento religioso y solar, fue construida durante los 300 primeros años de nuestra Era. Se asegura que en la parte más alta se encontraba Tonacatecuchtl, dios solar de la abundancia. Allí se celebraban ceremonias religiosas. La orientación de la pirámide marca la dirección de la puesta del sol los días de su paso por el zénit. Se cree que es el edificio más antiguo de Teotihuacan, pues determina toda la orientación de la Ciudad. La Pirámide de la Luna está situada en el extremo de la Calzada de los Muertos y tiene una función ritual.

En otro lugar del gran conjunto se halla la Ciudadela con 12 templos secundarios y el Templo de Quetzalcoatl (la serpiente emplumada) que es una pirámide de cuerpos superpuestos cuya fachada está cubierta de esculturas representando alternativamente a la Serpiente Emplumada y a Tlaloc dios del agua de la lluvia.

Las Pirámides de la Luna y el Sol son monumentos poderosos que admiten parangón con los sepulcros de los Faraones. La pirámide del Sol mide más de 60 metros de altura y cubre una superficie de 200 metros de lado. Estos gigantescos templos están en pleno corazón del reino azteca.

Pirámides de la Luna y el Sol, en Teotihuacán

En su día hablamos de la arquitectura maya y ahora acabamos de referirnos a la azteca, ambas igualmente enigmáticas. Las relaciones entre mayas y aztecas eran evidentes. Las religiones tenían grandes concomitancias; sus edificios, templos y palacios parecen construidos por un mismo espíritu. Sin embargo hablaban un idioma de distinta familia. La civilización azteca fue sojuzgada por los conquistadores cuando se hallaban en su mayor esplendor. La de los mayas hacia muchos años que había conocido su máximo apogeo cultural y político, y seguramente era un pueblo que se hallaba en decadencia cuando llegaron los españoles.

EL ARBOL DE LA NOCHE TRISTE

Cuando regresamos de Teotihuacan pasamos por el lugar donde se conserva el denominado «árbol de la noche triste» y nos detuvimos unos instantes para contemplarlo y rememorar aquella triste fecha. Bajo su fronda dicen que lloró el legendario Hernán Cortés. Meditar sobre aquel momento histórico entraña una emoción extraordinaria .El árbol de grueso tronco, sin apenas ramas, ennegrecido, muerto biológicamente, pero sin dejar de ser una página viva de la historia gigante que nuestros antepasados dejaron escrita con su sangre en tierras americanas. A su lado hay un cartel que dice: «Plaza del árbol de la noche victoriosa. Este sitio, hoy plaza, vio pasar en fuga, derrota y llanto a los conquistadores la noche del 30 de junio de 1520».

Esa noche fui a cenar con un matrimonio skalega: Luis y Alicia Pasquel. El marido es el Vice-Presidente-México de la Western Airlines. Muy amables. Encantadores. Al taxi le costó 25 minutos desde el Hotel a la calle Toussaint, 10, Coyoacan, donde viven estos señores en una casa de estilo colonial. Y no salimos del perímetro de la Ciudad. Mientras cenábamos se desató una tormenta impresionante que se prolongó hasta bien avanzada la madrugada.

GONZALO PUERTO

PORTUGAL: Nuevos incidentes en la campaña para las presidenciales

LISBOA, 24 (Efe). — Nuevos incidentes entre partidarios de los generales Antonio Soares Carneiro y Antonio Ramalho Eanes marcaron el segundo día de la campaña para las elecciones presidenciales portuguesas del 7 de diciembre próximo.

En la ciudad de Regua, nordeste del país, un mitín de apoyo a Soares Carneiro —candidato respaldado por la coalición en el poder, Alianza Democrática (AD) —fue boicoteado anoche por contramanifestantes que gritaban consignas favorables a Eanes.

Al intentar retirar del local a dos de ellos, miembros de los servicios de seguridad de Soares Carneiro fueron atacados, y de los subsiguientes enfrentamientos, resultaron dos heridos sin gravedad.

A la salida del mitín, el coche en que viajaba el candidato de AD fue rodeado por contramanifestantes que provocaron daños en la carrocería e inutilizaron una de sus puertas.

Los servicios de seguridad de Soares Carneiro acusaron a «manifestantes identificados con los partidos Socialista y Comunista» de haber provocado los incidentes y precisaron que el candidato considera que es «inaceptable» que socialistas se unan a comunistas en los «desórdenes y perturbación de la democracia».

El sábado, se registraron también incidentes en el norte del país, entre fuerzas partidarias de los dos candidatos con mayores probabilidades de triunfo en las elecciones del siete de diciembre.

En Viana do Castelo, un enfrentamiento durante un mitín de apoyo a Soares Carneiro provocó tres heridos leves y, más tarde, en Oporto, la sede de los servicios de la candidatura de Ramalho Eanes fue apedreada por manifestantes.

Ayer, los siete candidatos prosiguieron sus actividades por todo el país.

El comunista Carlos Brito, afirmó en El Algarve que si el PCP llegara a transferir su voto a otro candidato «solo podría ser Ramalho Eanes» y criticó a los candidatos Otelo Saraiva de Carvalho y Antonio Aires Rodrigues por «no combatir» la candidatura de Soares Carneiro, cuya derrota considera «el objetivo principal de las fuerzas democráticas».

El mayor Otelo —figura carismática de la revolución del 25 de abril de 1974— estima como tarea preferente la de derrotar a Ramalho Eanes en la primera vuelta, para en la segunda, vencer a Soares Carneiro.

Según la ley electoral, para que el presidente resulte elegido tendrá que obtener más de la mitad de los votos expresados en las urnas. Caso contrario, será necesaria una segunda vuelta, quince días después, entre los dos candidatos más votados, bastando entonces la mayoría simple.

En un mitín realizado en Tomar, centro del país, el general Ramalho Eanes aseguró que, en caso de ser elegido, «no habrá ninguna guerra con el Gobierno siempre que éste respete la legalidad, la democracia y no divida a los portugueses en ciudadanos de primera y de segunda».

Por su parte, Soares Carneiro atacó al actual presidente, cuya elección en 1976 consideró «un error», afirmando que Eanes y los comunistas «se entienden en la hipocresía y la falsedad y, por eso, serán derrotados».

BRUSELAS

El ingreso de España en la CEE, tema de hoy en la reunión ministerial

BRUSELAS, 24. (Efe). — Las nuevas perspectivas para la negociación del ingreso de España en la CEE (Comunidad Económica Europea) centran el interés político de la reunión ministerial de mañana martes.

La primera intervención del ministro Eduardo Punset Casals, y los contactos bilaterales mantenidos con las primeras autoridades de diversos países miembros hacen esperar a los observadores que se produzca una clarificación de la situación.

Aunque en medios próximos al Consejo de Ministros de los «nueve» se calificó hoy la reunión como «rutinaria», el orden del día demuestra la presencia de diversos capítulos importantes, en contra de lo que venía sucediendo últimamente por parte de la CEE.

Mientras se confirma que la delegación española continuará su táctica de presentar documentos «con peso», amplios y detallados, la comunitaria la inicia igualmente en esta reunión con dos textos sobre «Relaciones Exteriores» y «Movimeinto de capitales».

Los documentos aportados por la representación española versarán en esta ocasión sobre la «Unión aduanera», la «CECA» (Comunidad Europea del Carbón y del Acero) y el «Derecho de establecimiento y libre prestación de servicios».

Los observadores consideran que se entra así en la nueva etapa de las negociaciones, puesto que se profundiza en los capítulos ya «maduros» para dejar pendientes los sectores más conflictivos: la agricultura y la pesca.

Por su parte, el ministro Punset Casals acaba de conseguir en Londres y La Haya el apoyo decidido de los gobiernos británico y holandés para que el ingreso de España pueda llevarse a cabo en enero de 1984.

La incógnita reside en la posición que adoptará la nueva Comisión Europea. El órgano ejecutivo comunitario se renueva a principios de año y podría ejercer más presión sobre los nueve países miembros para llevar a cabo la ampliación de la CEE.

HELMUT SCHMIDT, PRESENTO SU PROGRAMA DE GOBIERNO

BONN, 24 (Efe). — Con un llamamiento al ahorro y al realismo y una declaración de confianza en el futuro, el canciller federal alemán, Helmut Schmidt, presentó hoy su programa de Gobierno para los próximos cuatro años.

En un discurso de casi dos horas ante el Parlamento Federal (Bundestag), Schmidt prometió cumplir sus lemas electorales en política exterior y en administración interna.

La fidelidad a la Alianza Atlántica es para la República Federal el fundamento de la paz y la seguridad, dijo Schmidt. Y, en esta Alianza, el punto principal lo constituye el mantenimiento de las buenas relaciones con Estados Unidos.

Aunque la capacidad de Alemania Federal en el concierto internacional es limitada—prosiguió— el Goiberno de Bonn se esforzará por contribuir a una política de equilibrio, condición indispensable para el mantenimiento de la paz.

Junto a este equilibrio es preciso garantizar el control de armamentos y la cooperación internacional, añadió. Para Alemania Federal, ello significa que el país seguirá tratando de mejorar sus relaciones con la Europa del Este y fomentará el diálogo Norte-Sur.

MARGARET THATCHER, EN EL VATICANO

Mantuvo una entrevista con Juan Pablo II

CIUDAD DEL VATICANO, 24. (Efe). — Al final de su estancia en Italia, la primera ministra británica, Margaret Thatcher, mantuvo hoy lunes una entrevista de algo más de tres cuartos de hora con el Papa Juan Pablo II.

Durante su estancia en el Vaticano, que duró una hora y media, la primera ministra había tenido previamente una conversación de treinta minutos con el cardenal Agostino Casaroli, secretario de Estado del Papa.

Dado el carácter privado de ambas entrevistas, las fuentes vaticanas no facilitaron información sobre los temas tratados, si bien, oficialmente, pudo saberse que el Pontífice y Thatcher hablaron de la Conferencia de Madrid, la situación en Oriente Medio y otros problemas internacionales, además de la situación en Irlanda del Norte y de la visita papal a Gran Bretaña, proyectada para el año de 1982.

Anteriormente a este encuentro, Margaret Thatcher acudió a un desayuno de trabajo, en el palacio del Quirinal, con el presidente de la República Italiana, Sandro Pertini, y en el que participaron el primer ministro italiano, Arnaldo Forlani, y el ministro de Asuntos Exteriores británico, Lord Carrington.

La "premier" británica expresó al presidente Pertini su condolencia y la del pueblo británico por el violento terremoto que azotó anoche a cuatro provincias meridionales italianas.

Concluída su estancia en el Vaticano, Thatcher se dirigió al aeropuerto romano de Ciampino para emprender vuelo de regreso a Londres.

(c) Ministerio de Cultura 2007

Mencey.
Sabor y carácter.

NUEVO TABACO

Bombay. Final de travesía. Buen momento para saborear un Mencey.

Después de navegar un mes en ese viejo y herrumbroso cascarón casi da pena dejarlo. Pero ahora empieza lo bueno. Y un Mencey acompaña.

Reunir los bultos, buscar un hotel y a explorar gentes, tiendas, calles, mundos. Papel, lápiz, cámara, y por supuesto, el cartón de Mencey.

Porque Mencey es un compañero fiel.

A toda hora y en cualquier situación. Por el placer que da saborearlo y por su carácter. Todo un carácter.

El sabor y el carácter de su nuevo tabaco negro original.

negro original.

(c) Ministerio de Cultura 2007

CON UN ARBITRAJE LAMENTABLE...

El CASTELLON no pudo ganar al ALAVES

En el primer tiempo, más oportunidades para los visitantes

Después, dominio insistente de los locales pero sin ideas claras

FICHA TECNICA

CASTELLON, 1 (Javier Beltrán)
ALAVES, 1 (Urretxo)
Primer tiempo: 0-0

ALINEACIONES

CASTELLON: Racic, Navarro, Pulido, Ferrer, Valbuena.— Ribes, Javier Beltrán, Roberto.— Bayarri, Planelles y Mestre.

En el segundo tiempo, a los 5 minutos, Conde sustituyó a Navarro, y a los 17, Basilio a Mestre.

ALAVES: Garmendía, Galarraga, Larrañaga, Morgado, Ocenda.— Señor, Igartua, Sánchez Martín.— Urretxo, Amuchástegui y López Recarte.

Tras el descanso, Gómez de Segura salió en el puesto de López Recarte, y a nueve minutos del final, Alava sustituyó a Urretxo.

Arbitro: Canaleta, del Colegio Catalán. Es la primera vez que arbitra al Castellón en Castalia y nos gustaría que fuera la última. Mal, muy mal. Cometió errores de todas las clases y para todos los gustos, pero más por omisión que por otra cosa, ya que dejó de sancionar numerosísimas faltas sobre todo al equipo visitante, indicando que siguiera el juego. Fue un dejar jugar, un no querer cortar el juego, a costa de consentir toda clase de desmanes. No cabe hablar tampoco de aplicación de ley de la ventaja, porque en este caso beneficiaba al infractor, aparte de que —incluso cuando hubiera estado justificada— la aplicó tarde y mal. Dio la impresión de no entender la película. La verdad es que, con casi veinte años de arbitraje, no nos extraña en absoluto no haberle visto más hasta ahora por los campos de Segunda División. Como errores más garrafales se cuentan el no señalar un claro epnalty a Mestre, en la jugada del gol del Castellón, y un derribo espectacular de Ocenda a Bayarri, ante el propio árbitro, que también quedó sin sanción. Peor, imposible.

INCIDENCIAS

Buena entrada en el Estadio Castalia. El Castellón fue recibido con gran ovación, disparo de cohetería y música. El Alavés permutó su elástica blanquiazul por la granate. Fueron amonestados Roberto (m. 25), por juego peligroso, y Sánchez Martín (m. 89), por protestar. Por doble amonestación (m. 34 y 71), en ambos casos por juego peligroso, fue expulsado Igartua. Al parecer el jugador alavesista tomó muy mal la segunda tarjeta e insultó al colegiado. El Castellón lanzó 14 corners, 8 en el primer tiempo y 6 en el segundo, por tan sólo 2 el Alavés, uno en cada parte.

GOLES

0-1.— Minuto 3, del segundo tiempo. — Tras el lanzamiento de un castigo desde la izquierda del ataque visitante, el balón llega a Urretxo que, desde muy cerca, para la pelota y prácticamente fusila el gol.

1-1.— Minuto 10.— Ribes saca de banda enviando la pelota al centro del área, donde se forma un barullo en el que Mestre es derribado aparatosamente —el árbitro no quiso enterarse— y el balón sale rebotado hacia Javier Beltrán, quien desde el borde del área, lanza un tiro raso y cruzado que llega a la red junto al poste.

OTRAS JUGADAS DE PELIGRO

7 minutos.— Tiros consecutivos de Bayarri y Planelles, desde muy cerca, que rebotan en jugadores contrarios.

16 m.— Peligroso avance con centro de López Recarte que Racic desvía en buena intervención, porque Amuchástegui acudía al remate, desbordada ya la defensa local.

21 m.— Despeje largo de la defensa visitante, fallo defensivo local, y Amuchástegui toca de cabeza hacia Urretxo que se queda solo ante Racic, tirando fuera.

23 m.— Otro fallo defensivo permite a Amuchástegui situarse ante Racic, al que parece ha conseguido driblar, pero se entretiene y con ello da tiempo a que el portero se apodere de la pelota.

27 m.— Penetración de Bayarri en el área y, cuando parece que va a tirar a puerta, centra sin que su servicio encuentre rematador.

32 m.— Balón en profundidad de Planelles a Ribes, que avanza bien y centra hacia atrás, rematando alto Mestre.

40 m.— Balón largo sobre el área local y Urretxo se coloca ante Racic, pero se entretiene y da ocasión a que Valbuena meta el pie y envíe la pelota a córner.

43 m.— A la salida de un corner Planelles, de cabeza, se anticipa al portero y hay un rechace de la defensa, en un barullo ante la meta visitante. El balón llega a Javier Beltrán que remata muy bien de cabeza, despejando un defensa, también con la cabeza, ya bajo los palos y con Garmendía completamente batido.

44 m.— Centro de Morgado y remate de cabeza de Amuchástegui, fuera.

Segundo tiempo

15 m.— Derribo claro de Ocenda a Bayarri dentro del área, ante el propio árbitro, y la falta queda sin sanción.

16 m.— Penetración de Conde, que tira raso y cruzado, fuera.

23 m.— Centro de Urretxo hacia Amuchástegui que, completamente solo, tira fuera.

29 m.— Tiro cruzado de Basilio, en buena posición, que sale fuera cerca del poste.

38 m.— Balón en profundidad de Planelles con entrada rápida en el área de Bayarri y Conde, pero llega antes el portero visitante y se hace con la pelota.

43 m.— Córner que lanza Ribes y formidable remate de cabeza de Planelles que sale fuera, rozando el larguero.

45 m.— Tras el lanzamiento de un castigo, gran remate de cabeza de Bayarri, muy ajustado al poste, y Garmendía realiza un auténtico paradón, enviando el balón a córner.

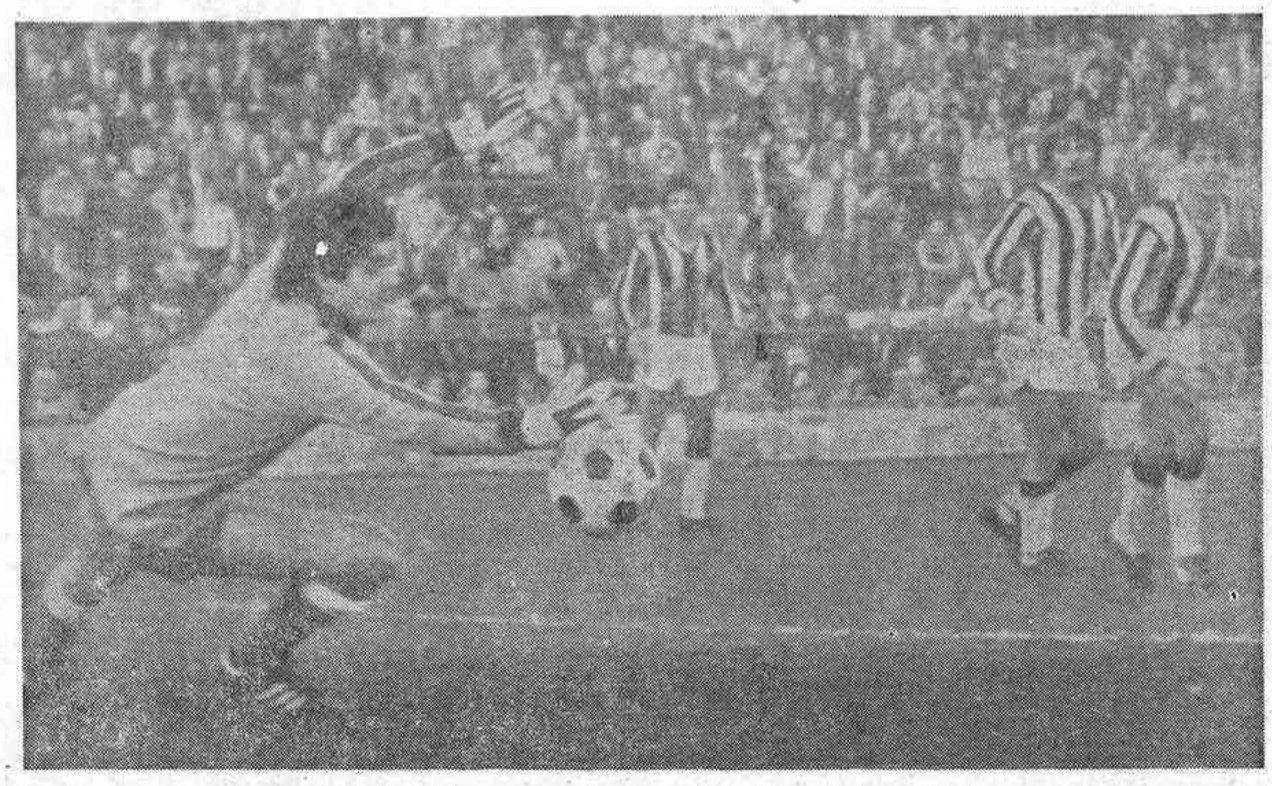

Así salvó al portero el trallazo de Javier Beltrán que se convirtió en el gol del empate

posiciones de remate inapelable. Claro que, durante el partido, se sucedieron distintas alternativas que pudieron decantar la balanza a favor de cualquiera de los dos bandos, y que en la segunda mitad pudo muy bien inclinarse del lado local. Entonces, cuando esto ocurrió, surgieron los errores arbitrales o las buenas intervenciones del guardameta visitante.

Las cosas se complicaron ya horas antes del partido, cuando Viña fue baja a causa de una inoportuna lesión. La ausencia del extremo, en un buen momento de juego, necesariamente tenía que acusarla el equipo en su potencia ofensiva. Después, durante el primer tiempo, el cuadro visitante poco a poco se fue imponiendo en la zona central, con un marcaje adecuado a hombres clave del Castellón, y viéndose favorecido en los contragolpes con evidentes fallos defensivos del equipo local. Es indudable que el Alavés tuvo al menos tres ocasiones de oro para marcar, tres oportunidades que difícilmente se le presentan a un equipo en un mismo partido y en campo contrario. No las supo o no las pudo aprovechar. Y cuando se tienen fallos de esta índole, difícilmente se puede aspirar a la victoria. El Castellón, en esta fase, tuvo una ocasión buena en un formidable remate de cabeza de Javier Beltrán, pero un defensa alavés despejó ya bajo los palos, con su portero completamente batido. O sea, que el Alavés pudo llegar al descanso con ventaja clara en el marcador y, sin embargo, estuvo a punto de que el Castellón se adelantara de no acertar en el despeje la defensa en la jugada crucial de Javier Beltrán. Así es el fútbol...

En la segunda parte, a las primeras de cambio, los visitantes se adelantaron en el marcador. A la vista de cómo se había desarrollado el juego hasta entonces, el partido se puso muy, pero que muy cuesta arriba para los castellonenses. El entrenador, Joanet, cambió a un defensa, Navarro, por otro delantero, Conde, con buen criterio, pues había que buscar oportunidades para neutralizar el gol en contra. Y siete minutos después se producía el empate. Quedaba más de media hora de juego. Todo era posible todavía. Pero, ¿qué pasó?

Fue entonces cuando más se notó el lamentable arbitraje del catalán Canaleta, cuyos errores —algunos gravísimos— perjudicaron sensiblemente al Castellón, unas veces por omisión en señalar faltas de los visitantes y, en otras, al cortar el juego castellonense con una mala aplicación de la ley de la ventaja. Para colmo pasó por alto el penalty clarísimo que le hicieron a Bayarri. De todas formas, el Castellón tampoco encontraba la forma de romper la defensiva rival. Dominaba territorialmente, atacaba con fuerza, pero embarulladamente y sin ideas, bombeando muchos balones, buscando la mayor de las veces la penetración por el centro. En los últimos minutos salió el brasileño Basilio para ver si se producía el milagro del que dicen su tremendo dispa-

(Pasa a la siguiente)

Mediterráneo
ESPECIAL
DEPORTES

Adiós a un punto muy valioso

Segundo punto que se escapa esta temporada del Estadio Castalia, lo que supone un contratiempo para las aspiraciones del Castellón. «Por un punto se sube y también por un punto se evita un descenso», comentó Benito Joanet

Y es que en esta Segunda División de nuestros pecados es tan poca la diferencia que existe en la clasificación que el menor tropiezo puede costar muy caro, al igual que los éxitos en campo ajeno tienen incidencia inmediata en la tabla. Sin embargo, no será este el único punto que se pierda en el Estadio Castalia, pues en una competición tan larga como la Liga ocurren estas cosas y, al final, pueden ser simplemente eso, una anécdota. Lo que importa es la regularidad a lo largo de toda la competición, incluidos los lógicos altibajos. Una anécdota de la Liga fue, por ejemplo, la victoria del Villarreal en Castalia precisamente la temporada en la que el Castellón consiguió su segundo ascenso a la división de honor.

De todas formas, nada de todo esto debe servir de justificación, porque el hecho cierto y real no es que el Castellón perdiera un punto, sino sobre todo la forma en que le fue arrebatado tan merecidamente por el Deportivo Alavés. Y tiene razón Joanet, mucha razón, cuando dice que un equipo que aspira al ascenso no puede excusarse en los árbitros o la mala suerte, porque debe estar por encima de todas esas contingencias. En esta ocasión, al menos, ocurrió sencilla y llanamente que el Castellón se mostró como un equipo de juego vulgar, desangelado, sin cohesión y, sobre todo, sin ideas. Por un lado, cometió graves errores de marcaje, y por otro, en el ataque, careció de serenidad y precisión para hacer ese fútbol fácil que lleva a los delanteros a

Una clara oportunidad para marcar. Con el portero visitante en el suelo, Javier Beltrán remata de cabeza. El balón iba camino de la red, pero un defensa situado bajo los palos consiguió interrumpir su trayectoria

Charol
calzados y complementos
ENMEDIO, 97
CASTELLON

Charol
calzados y complementos
ENMEDIO, 97
CASTELLON

Charol
calzados y complementos
ENMEDIO, 97
CASTELLON

MARZA, S.L.
Los mejores amigos de su seat
Servicio oficial:
SEAT FIAT LANCIA
exposición y venta: Herrero, 34-☎ 22 43 58-Castellón.

(c) Ministerio de Cultura 2007

ASI OPINARON LOS ENTRENADORES

JOANET: "El escudo y la camiseta no nos van a hacer ganar los partidos"

GARCIA ANDOAIN: "El arbitraje ha sido serio y bueno"

Está perdido un punto que es mucho, —dijo Benito Joanet a los inofrmadores—. Por un punto hay equipos que ascienden y equipos que no descienden.

Venía adelantándolo desde que sumaron el primer positivo, y se ganó el primer partido, llegarían momentos difíciles y el equipo había de estar preparado para salvarlos, porque sólo el equipo es capaz de resolver las cosas.

No basta con creer que el Castellón es mejor, ni pensar que tiene más fuerza que el Alavés —hoy un digno adversario—, sino que se ha de jugar con serenidad y ordenar las ideas. Con ideas, —buenas o malas—, se sale, de eso no quepa la menor duda, pero después en el ardor del juego hay que saberlas aplicar, no podemos dejarnos llevar por los nervios, el árbitro o las paradas del portero, son excusas que no valen.

Piensa el entrenador que siempre el resultado es consecuencia de algunas cosas que no se hicieron bien...

Entonces, claro, si el resultado es malo habrá que contar también con los jugadores. Darle a uno cierta instrucción sobre el terreno de juego, y que el momento no se acuerde ¿qué voy a pensar...? no tenemos ideas claras. El escudo y la camiseta dan una categoría, pero no nos van a hacer ganar partidos, el partido lo ganan las personas, en este caso los jugadores.

—¿Podría ser el inicio de un bache?

No quiero creer eso, sería bache si hubiera visto al equipo cansado, incapaz de mantener el ritmo durante los noventa minutos; entiendo que no.

Formando parte del cuadro técnico albinegro Joanet se siente igualmente responsable o más, y con los mismos derechos que los chicos, por eso...

Entiendo que el Castellón no debe escudarse en las paradas de los porteros ni en el árbitro. Repito, ha de saber superar sus cosas si es un equipo con casta, si aspira a algo. Si lo que quiere es pasearse por el campeonato, vamos a encontrar excusas a diario, que siempre las hay, pero la realidad es otra.

—Y el resultado.

El resultado ha sido malo, esto por encima de todo es lo que importa. Hubo errores, pero hemos ido a dar con un equipo fuerte, con ilusión, que ha tenido suficientes motivos para mantenerla a lo largo del partido.

García Andoain

Sacar un punto del Estadio Castalia es para marcharse satisfecho y García Andoaín así lo manifestó. Estuvo muy pendiente de su equipo durante el desarrollo del partido, pero aún dispuso de un margen de tiempo donde centrar la atención en el Castellón y de ahí dedujo que...

Para jugar bien se requieren dos cosas indispensables: poseer el balón y disponer de sitio en el que realizar la maniobra. Nosotros tuvimos en el primer tiempo bastante espacio para maniobrar y debimos haber hecho algún gol; luego lo hicimos enseguida al principio del segundo tiempo. De no haber empatado tan pronto ,el Castellón se habría visto envuelto en mayores dificultades. En la segunda parte, efectivamente, la pelota rodó más tiempo en su haber, no obstante le faltó ese espacio de que hablo; si no era en algún balón, algún lío o rebote desafortunado no tuvo ocasión clara de marcar bien, salvo la última, un buen remate de cabeza que ha sacado perfecto el portero nuestro.

—No es el Alavés un equipo que brinde facilidades...

Normalmente las facilidades nos las fabricamos nosotros fuera, casi siempre hemos hecho tres o cuatro que merezcan la pena, lo cual no va a significar que se traduzcan todas en goles pero, por lo menos, un treinta y tres por ciento ¿eh? de cada tres ocasiones se ha materializado en algún gol.

—Se le preguntó por el árbitro.

Yo veo muchos penaltis. muchos partidos... y el problema está en que es el juez el que ha de pitarlos. El arbitraje ha sido serio y bueno, con frecuentes choques, faltas; en líneas generales bien. Las tarjetas si las saca el árbitro son justas. Yo lo único que he hecho al final del partido es advertirle al jugador que un futbolista inteligente, sobre todo jugando fuera de casa, si tiene una tarjeta ha de llevar muchísimo cuidado.

—¿Qué destacaría del encuentro?

La entrega de los equipos, la lucha por los dos puntos, la maniobra del Deportivo Alavés en el primer tiempo y los afanes del Castellón en el segundo. buscando por todos los sitios, por todos los rincones, por todas las bandas... poseía el esférico, sin embargo, le faltaba espacio para maniobrar y encontraba muchas dificultades en llegar a nuestra puerta.

—¿Justo el resultado?

—Yo pienso que sí.

—¿Será una especie de sedante este punto, para los muchachos?

—Este punto es muy bueno, ahora, tranquilidad no ha de darnos ninguna más que la satisfacción del deber cumplido.

Yo le diría que la segunda división está muy igualada y nada puede ni debe hacernos confiar. Nosotros lo que sí seguimos es la buena línea, aspiramos a realizar el mejor trabajo semanal y como siempre a encarar bien el partido. El reparto al final vendrá de acuerdo a los méritos que hagamos durante la campaña.

A. B.

(Foto: HEREDIO)

Adiós a un punto muy valioso

(Viene de la anterior)

ro. Pasó desapercibido. Y ya en los instantes finales un formidable remate de cabeza de Planelles que salió fuera rozando el larguero, y otro testarazo de Bayarri que el portero despejó a córner en una intervención poco menos que increíble. Y aquí acabó todo.

Que este punto perdido sea una simple anécdota lo ha de decir la futura trayectoria del Castellón en la Liga. Y estamos seguros de que así será, porque el equipo está trabajando bien y con serenidad suficiente como para aspirar a todo. Hay fuerza y hay calidad. Lo importante es mantener en alto la ilusión y la fe en las propias posibilidades.

F. PASCUAL
(Fotos: HEREDIO)

La jugada con más... VISTA

BAYARRI

Sin duda Bayarri fue el protagonista de la jugada con más vista al sorprender al portero visitante y arrebatarle la pelota de sus dominios. Rápidamente el delantero se internó en el área y fue derribado sin contemplaciones por un defensa contrario. Y ahí el que no tuvo vista o no quiso ver fue el árbitro, porque ya no se puede pasar por alto un penalty más claro que éste. Palabra.

VEALA MEJOR
Y CON MAS DETALLE
CON UNAS GAFAS DE

OPTICA CHIVA
FOTO-CINE

ENMEDIO, 25 ★ CASTELLON

YASMINA

ALFOMBRAS PERSAS
Y ORIENTALES

C/. Santiago, 25. Telf. 29 53 37. Zaragoza

D. FERNANDO CHAVARRIA GONZALEZ

Tiene el placer de invitarle a su exposición de auténticas alfombras Persas y Orientales. Como todos los años tendrá lugar en el HOTEL MINDORO, del 25 al 30 de noviembre, ambos inclusive.

Horario: de 10 a 2 mañana
y de 5 a 10 tarde.

Precios directos de importador
sin intermediarios.

La opinión del árbitro

BAYARRI, "SE TRABO EL MISMO CON EL BALON"

(Canaleta Argenti)

Por lo general no es desagradable nuestra modesta misión de entrevistar al colegiado de turno una vez finalizados los partidos de Castalia, pese a la larga espera que tenemos que soportar, pero en esta ocasión, la verdad, salimos del vestuario arbitral desconcertados por las palabras del trencilla Pedro Canaleta Argenti, que pese a llevar cuatro temporadas en Segunda División era la primera vez que acudía al Estadio, aunque arbitró el Acero-Castellón correspondiente a la primera eliminatoria de la actual Copa del Rey.

Mientras esperábamos nuestro turno se estaba justificando o quejando ante el gerente del Alavés, el ex-madridista Zárraga, sobre la expulsión de Igártua.

—Es que tras mostrarle la segunda cartulina amarilla me dijo que era un «hijo de p...». Esto en diecinueve años que llevo arbitrando nunca me ocurrió. Lo he sentido mucho porque venía de un profesional. Que lo diga el público es otra cosa, sabe...».

—Por esto una vez terminaron los compañeros de entrevistarle le pregunté sobre el particular y me dijo:

—Ponga que a Igártua lo mandé a los vestuarios por acumulación de tarjetas.

—Pero habrá puesto en el acta esa frase injuriosa que le dijo tras ver su segunda cartulina amarilla...

—Mire eso es relacionado con el acta y no lo puedo comentar.

—¿Dolido por su arbitraje?

—No, el partido ha sido difícil pero como no hubo mala intención con los jugadores se ha desarrollado correctamente.

—Las tarjetas, ¿qué las motivaron?

—Fueron para Roberto, minuto 25, por derribo a Señor; por el mismo motivo la primera de Igártua, minuto 33, a Ribes; la segunda para este jugador en el minuto 72 y ante Ribes también, por eso tuvo que abandonar el terreno de juego, por acumulación de dos cartulinas amarillas, y la última a Sánchez Martín, minuto 90, por dirigirse a uno de mis auxiliares airadamente.

—¿No ha habido nada punible en las áreas?

—Sí, las faltas que pité.

—Me refiero a algún penalty...

—No, pese a que en alguna ocasión el público pedía la falta máxima.

—Entonces, según usted, ¿Mestre y Bayarri no fueron derribados en el área visitante?

—En absoluto. El primero al ver que perdía el balón ante la presencia de dos contrarios cayó, y el segundo se trabó él mismo con el balón. En esas jugadas estaba yo más cerca que el público y pude apreciarlas mucho mejor que nadie.

—Resulta pues que las protestas del respetable fueron injustificadas, ¿no?

—Respeto al público pero yo procuro pitar todo lo que veo.

—¿No ha gesticulado con exceso?

—Lo que he intentado es aplicar lo mejor posible la ley de la ventaja. En ocasiones así era y señalaba con los brazos que siguiera la jugada. ¿Que si he pitado en demasía? No lo sé, lo que le digo es que he hecho sonar mi silbato en ocasiones para evitar que los jugadores no se excedan. Había que controlar los nervios.

—¿Ha pensado ya en sus posibles errores?

—No suelo hacer examen de conciencia al finalizar los encuentros. Bastante trabajo tengo con redactar el acta. Lo hago a la mañana siguiente, en mi casa y procuro corregir mis errores. Supongo que habré tenido, pues el día que no tenga ninguno dejaré de ser árbitro pues sería un caso extraño, anormal. La verdad es que yo quería hacer un gran debut aquí en Castellón y he puesto mucho interés en que así fuera. Lo mejor que me podía pasar es haber pasado desapercibido. Quizás lo consiga otra tarde.

El porcentaje de fallos dejó descontento a la afición y al Castellón. Y el señor Canaleta Argenti nos dio la impresión que deseaba despistarnos a todos... en el campo y en su vestuario.

J. CAPDEVILA

OFERTA INIGUALABLE
OPERACION PLAZOS MAS LARGOS

Ga almacenes avenida

TODO EN ELECTRODOMESTICOS
Durante este mes puede adquirir los electrodomésticos, SIN ENTRADA y sólo por un mínimo al mes, SIN LETRAS NI RECIBOS que le molesten en su domicilio.

Equipos de alta fidelidad desde 2.500 pts. al mes
Frigoríficos desde 1.500 pts. al mes
Televisores color desde 3.800 pts. al mes
Cocinas desde 1.000 pts. al mes
Video cassetes desde 5.500 pts. al mes
Lavavajillas desde 2.000 pts. al mes
Lavadoras automáticas desde 2.000 pts. al mes

TODO A PRECIO DE FABRICA Y
SIEMPRE PRIMERAS MARCAS DEL MERCADO

WESTINGHOUSE INTERGRUNDING BLAUPUNT ITT
BALAY IGNIS SUPER SER TELEFUNKEN
AEG CANDI SABA WERNER
PHILIPS CROLLS KOLSTER UNIC
ELBE RADIOLA INTER GRUNDING

ENTREGA INMEDIATA DE CUALQUIER APARATO
2 AÑOS GRATIS DE GARANTIA TOTAL
Usted no paga ninguna avería • Usted no paga mano de obra • Usted no paga ninguna pieza de recambio

•CASA CENTRAL:
Calle HERRERO, 11 - CASTELLON
Teléfonos 22 62 79 - 22 64 41 - 22 48 16

•Y AHORA TAMBIEN EN
MERCADONA
Avenida VALENCIA, 24 - CASTELLON - Teléf. 20 06 45

TROFEO A LA REGULARIDAD

J. BELTRAN

Excesivos fallos individuales y de conjunto, en un partido donde Javier Beltrán destacó por encima de todos, seguido de Pulido y Racic.

La clasificación la encabeza Pulido con 24 puntos, seguido de Racic, 22; Planelles, 20, Ribes, Navarro y Roberto, 18; Viña, 17; Ferrer, 15; Valbuena, 12; J. Beltrán, 11; Conde y Mestre, 7; Bayarri, 6 y Llopis e Ibeas, 3 puntos.

(c) Ministerio de Cultura 2007

B. M. W. y PORSCHE en Castellón

Altos directivos de BMW y PORSCHE, asistieron a la inauguración de PORFESA, Concesionario Oficial

"Castellón tiene vida, pujanza y, especialmente sensibilidad para valorar la avanzada tecnología de las dos grandes marcas alemanas" (Santiago Porteiro Fenollosa, gerente de PORFESA)

De todo un acontecimiento social de primer orden tiene que considerarse el acto de inauguración de las dependencias de PORFESA, nuevo Concesionario Oficial de BMW y Porsche, en la calle Concepción Arenal, 11, de nuestra ciudad. Acto que contó con la presencia de los dos máximos responsables en España de las dos importantísimas marcas alemanas que de esta forma, con su presencia, quisieron dar mayor relieve a la inauguración, a la que asistieron numerosos castellonenses.

Bendijo los nuevos locales el reverendo don Andrés Pascual Herrera. Posteriormente se sirvió un vino de honor, mientras el numeroso grupo de selectos invitados admiraba tanto las instalaciones —con un concepto muy moderno de la asistencia y necesidades mecánicas— como los vehículos BMW y Porsche expuestos.

En el transcurso del acto tuvimos ocasión de dialogar brevemente con el presidente del Consejo de Administración de BMW Española, S.A., Verne Heiderich y con el gerente de Porsche Española, Karl-Heins Rieks, ambas personalidades sobradamente conocidas en el mundo automovilístico.

«Servir a los usuarios de BMW y Porsche»

A nuestra pregunta sobre los motivos de la apertura de esta nueva Concesión en Castellón, el señor Heiderich contestó:

—En BMW sabemos que Castellón es una provincia en franco crecimiento, en la que, por otro lado, gozamos ya de un alto prestigio. Hemos querido, por lo tanto, servir a los usuarios de BMW e incrementar nuestros amigos.

Más tarde el señor Rieks se expresó en términos similares a los empleados por Verne Heiderich, refrendando lo expuesto, añadiendo que Porsche ha fabricado siempre automóviles deportivos y nuestros nuevos modelos están ya al alcance de un mayor número de posibles usuarios».

Con mayor amplitud hubo ocasión de dialogar con don Santiago Porteiro Fenollosa, gerente de PORFESA, a quien, tras felicitar por las magníficas instalaciones que albergan la exposición, talleres y recambios de la Concesión, le preguntamos: ¿Cree usted que la instalación que acaba de inaugurarse se ajusta a las necesidades del parque de Castellón?

—La idea de BMW y Porsche es continuar con la expansión en Castellón y las previsiones se han establecido para cubrir el parque no solamente actual sino el que, lógicamente debe generarse en los próximos años. De ahí la amplitud no sólo de los talleres sino del departamento de recambios, —consideramos que fundamental— para ofrecer un servicio eficiente a los usuarios de nuestra marca.

—¿Quiere decir esto que la previsión de ventas en esta provincia, teniendo en cuenta la crisis económica, justifica esta inversión?.

—Esperamos no equivocarnos. Apoyándonos en los estudios de marketing realizados, así como en la tendencia del mercado refrendado ampliamente por el número de coches de ambas marcas que ya disfrutan castellonenses que, pese a los inconvenientes derivados de no disponer de un concesionario oficial exclusivo, los han superado, al valorar la sutil diferencia y la personalidad de BMW y Porsche y estimamos que, pese a la crisis general, Castellón tiene vida, pujanza y muy especialmente sensibilidad para valorar la avanzada tecnología de las dos grandes marcas alemanas, y a esto había que darle la adecuada respuesta.

—En definitiva. ¿Se siente usted optimista de cara al mercado castellonense?

—Sí. Somos abiertamente optimistas y de esta forma intentamos, y estamos casi convencidos en ayudar a superar este momento de crisis con esperanza y confianza que tanto se echan de menos en momentos difíciles.

Quiero aprovechar esta ocasión que me brinda el diario para expresar nuestro más sincero agradecimiento al público de Castellón que tan generosamente nos ha acogido, como bien se puede apreciar por el ambiente cordial en este acto de inauguración de PORFESA que ahora celebramos e invitar a todos aquellos que quieran visitar nuestra casa donde serán bien recibidos.

El público que en gran número asistió al acto de inauguración oficial de PORFESA pudo admirar algunos de los modelos BMW y Porsche expuestos en sus locales y tuvo ocasión de comprobar la avanzada tecnología y elitista diseño de los automóviles y motocicletas BMW y de los automóviles deportivos Porsche.

(Fotos: HEREDIO)

(c) Ministerio de Cultura 2007

EL PARTIDO VISTO DESDE LA GRADA

Despertó la admiración en los palcos. Muchos pensarían que tenían una visión confusa entre tanta neblina de «Farias» como los hombres fuman, pero no; realmente era la voz y la imagen misma de «Revista de Toros». Manolo Molés había cambiado el ruedo por el rectángulo para unas horas, para unos días.

Sin un orden de valores que coloque los toros delante y el fútbol después, la primero del famoso es su gente y, muy cerca, su profesión periodística.

Manolo se dedica a los toros, pero ha hecho otras muchas cosas: información política, reportero..., etc., posiblemente algún día haga también un programa deportivo, ¿por qué no?, la especialidad, él dice que es el apellido, y ventaja le llevan dos pasiones: su gente y el periodismo.

«Tengo muy buenos amigos en Castellón y me gusta tenerlos. Yo mi profesión la he planteado como un servicio público, lejos en Madrid, o cualquier lado, doy primacía al trabajo, a mis lectores, a mis oyentes..., más que a «hacer amigos»; en Castellón, afortunadamente, los tengo y presumo de ello.

—Así se explica su presencia en el Estadio Castalia.

—Nací en Alquerías del Niño Perdido, un pueblo que no lo es pero al que no le faltan merecimientos. Yo me siento muy castellonense y aunque haya de vivir, no sé si por fortuna o por desgracia, lejos, cuando puedo cumplo con esa obligación secreta mía que unos ignoran y a otros sorprende: el fútbol.

—Más que afición al fútbol es afición al Castellón lo que siente...

—Conozco el tema del fútbol y dentro de él mi debilidad es el Castellón, tengo amigos en el Madrid, en el Atlético y en el Rayo, y debo decirte que sólo les visito una vez al año, porque para ver fútbol hay que tener pasión y sin élla sólo me interesa de forma relativa. Allí pudiendo ir no voy, en cambio, si dispongo de un domingo libre de toros o de rodaje, prefiero acompañar al Castellón en los desplazamientos, lo prefiero a presenciar el Real Madrid - Barcelona, por ejemplo.

—Hasta el extremo de que el domingo pasado a su regreso de Disneylandia, donde llevó a la hija de vacaciones, se fue corriendo a Baracaldo a ver al equipo.

—A apoyarle y sobre todo a estar cerca de mi pasión por la tierra, y de amor a este Castellón, uno de los pocos vicios que me permito.

—También tú lamentarías profundamente la derrota.

—Sentí la derrota porque el equipo iba imbatido y siempre es bonito continuar en ese papel, pero lo sentí todavía más porque me duelen las triquiñuelas, que también las hay en fútbol, y una de tantas se puso en evidencia. Al Castellón le encharcaron el campo conscientemente y esto es una golfada que no se entiende cómo puede suceder. En el mundo de los toros hay muchas golfadas y por lo visto hasta en el fútbol. El terreno parecía embarrado por un diluvio de cuarenta días y cuarenta noches, sin embargo,

hacía cuarenta días que no llovía.

—¿Crees que fue el motivo primordial?

—Desde luego. El conjunto se movió peor por eso, entre aquel barrizal y el entusiasmo del Baracaldo lograron hacernos perder. Particularmente, me dolieron no sólo los puntos, sino el que el fútbol no sea un juego limpio, y que tantas veces haya otros intereses superpuestos al deporte, lo que debiera ser.

—Se le va agotando ya la mecha de las vacaciones.

—Unicamente me quedan tres o cuatro días, los emplearé en hacer el lunes el programa radiofónico de la SER desde aquí, y el resto de los días en ir al campo a ver la recogida de naranjas en los huertos de mi madre.

En la actualidad laboral sigue con «Revista de Toros», el programa lleva ocho años en antena. Es jefe de los Servicios Taurinos de la Cadena SER, donde tiene programas fijos todas las semanas, aparte trabaja en el diario «Pueblo» y colabora en cuatro o cinco revistas. **«O sea que soy un multiempleado».**

«La familia vive conmigo en Madrid, pero de junio a septiembre mis dos hijos y mi mujer pasan los días en Alquerías».

LA SORPRESA DE JAVIER BELTRAN

—¿Qué te ha parecido el partido, Manolo?

Pues verás..., me ha sorprendido, y muy gratamente, el ver tan bien a un jugador que no conocía, Javier Beltrán. Creo que ha dejado muy claro su inteligencia y su capacidad para crear y cortar juego; ha sido el hombre de esta primera parte. Pero no es una sorpresa que un jugador magnífico como Planelles, que podría figurar en la selección; habría que estudiar una serie de problemas en torno a él; tiene los requisitos de un primera serie.

El Castellón posee una buena línea media. Hoy evidencia fallos en la defensa e indudablemente carece de rematador, no hay delantero centro, y se nota, se pierden muchas oportunidades de gol. No creo que Bernardo sea justo el hombre que necesitábamos, sólo tiene «una» pierna, y esto es un handicap; de todas formas habrá que verlo más adelante...

Enseguida insiste **«es una gran línea media, aunque Roberto no esté jugando bien porque no le gusta que le marquen. La sorpresa de ese Javier Beltrán, la inteligencia de Planelles y la fuerza de un Ribes forman una línea media francamente buena. Yo espero que al final ganemos, pero hay que reconocer la poca diferencia existente entre los equipos de Segunda División.**

—¿Te ha convencido el Alavés?.

El Alavés es un equipo corriente, normal; no hace el ridículo pero tampoco brilla dentro de esa concepción un tanto opaca que hoy tienen los equipos de fútbol. Se defiende bien pero, si fuera nuestro equipo tampoco estaríamos con él. Por más que cumpla el papel e imponga respeto no debe llevarse el partido.

La conversación transcurría durante el intermedio. Su opinión del árbitro al finalizar el encuentro no debió ser ya la misma que ahora, seguro...

«El árbitro empezó sin gustarme, tampoco en esta primera parte ha tenido que tomar decisiones trascendentales; esperemos a ver... Parece un árbitro normal o vulgar, entre la normalidad y la vulgaridad anda su comportamiento.

—¿Serías capaz de vaticinar un resultado?

—Bueno, me atrevo a dar el resultado de la victoria que es lo que anhelo. Decir seguro que vaya a producirse, no, porque uno de los ganchos futbolísticos es la incertidumbre del resultado. Jugadores por jugadores, calidad por calidad, yo veo mejor al Castellón. Si hubiera justicia, que casi nunca la hay, incluso en esto del fútbol, el resultado debería inclinarse a nuestro favor, la afición se lo merece y también Sales; yo que nunca soy partidario de los directivos veo en él un hombre que lucha consecuentemente dentro de un mundo con muy poca gente sensata, cuando menos sufre por el Castellón. Debería lograrse la victoria esta tarde, y el ascenso.

—¿Cuándo volveremos a verte por aquí?

—Me veréis en el fútbol siempre que venga a Castellón, y yo veré al equipo siempre que pueda «escaparme»; en invierno la televisión ya lo sabe, no me importa trabajar doblemente el lunes con tal de disponer del domingo para seguir al equipo donde sea...

AMPARO BALAGUER
(Foto: HEREDIO)

Un "futbolista" en casa

El factor humano de PEPIN FERRER

«¡Papaito..., que mañana no tengo colegio!, que me has de llevar al campo, ¿eh?...».

Al día siguiente, Pepín Ferrer, es despertado a las ocho por su «sombra», una «sombra» de seis años que le sigue a todas partes y se llama: Nacho. Con la cara muy linda, un flequillo lacio cepillándole la nariz, y perfectamente ataviado de pies a cabeza, con su chandal, las botas puestas y bolsa en mano, le zarandea por el brazo:

«¡Venga..., va, levántate, que nos tenemos que ir... y llegaremos tarde...».

Es la continuación del padre, y como tal le acompaña a Castalia en los entrenamientos matinales del sábado. Allá, en la pista gris que bordea el terreno de juego, está él, dale que dale al balón, sintiéndose importante con un cinco a la espalda; contagiándose del fútbol al igual que Ferrer lo hacía de niño, en la calle, con una pelota hasta despedazarla a puntapiés. También Pepín era entonces extremadamente delgado y se movía atento a los pases de la saga Ferrer-Selma. Hubo muchos futbolistas en su familia, **«pero quizá el más conocido fuera mi tío, Pepe Selma, antaño jugador y posteriormente directivo del Castellón. Mis hermanos sentían afición y jugaban en equipos amaters, pero sólo yo me he dedicado al fútbol profesionalmente: Empecé desde muy pequeño, en los equipos del barrio, después pasé a los infantiles del C. D. Castellón, al Juvenil, al Vall de Uxó por un año, y al finalizar éste, fiché por el primer equipo albinegro».**

Contaba diecinueve años. Media temporada estaría bajo las órdenes de Dauder, las cuatro siguientes con Lucien Müller, dos de éllas en Primera División le evocan una tremenda nostalgia.

«Fue lo mejor del Castellón en aquella época, la temporada 70/71. Había un buen equipo: Félix, Planelles, Clares, Tonín, etc., y merecimos ascender, logramos quedar en el quinto puesto de la Liga, y llegar a la final de la Copa del Generalísimo, son muy buenos recuerdos los que tengo; excelentes.

Al año siguiente la marcha de Ferrer al Español de Barcelona le auguraba un prometedor futuro en todos los aspectos, sin embargo...

«Empecé jugando estupendamente, a ritmo normal, hasta que un día, se prescindió de mí y ya no jugué más. Intenté averiguar los motivos, que me dijeran claramente el porqué, pero el entrenador me remitía al presidente, y éste otra vez al entrenador, sin sacar nada en claro. Luego, vinieron unas de-

claraciones a la prensa por mi parte, de las que no quise retractarme, y harto al final, decidí irme, dar por perdidos los dos años de contrato que aún me quedaban y zanjar el asunto para siempre».

La exclusión del equipo, el ostracismo, fue lo peor que hubiera podido ocurrirle nunca a la trayectoria deportiva de Pepín Ferrer: seis meses inactivo, sin jugar. Más que la pérdida económica que iba a acarrearle, fue un duro golpe psicológico. Necesitaba de la actividad, demostrar su valía ante la cual se encontraba inmovilizado, sólo había lugar para la desesperación, y cuando el curioso de Nacho se le montaba en las rodillas, acosándole con preguntas: «Papi, ¿por qué no juegas?, ¿ya tenemos equipo?, ¿que nadie te quiere? Al padrazo no le salía la voz, se le ahogaba en mitad de la garganta.

«A pesar de lo oscuro del caso y sus trabas logré fichar por el Levante para un año». Y le da tristeza recordarlo. **«No sé si sería la lesión o qué, pero también allí permanecí algún tiempo apartado del equipo, sin jugar».**

Han transcurrido seis años desde que pisó Castalia por última vez. **«Después de todo lo pasado, en Castellón no podría estar mejor; de nuevo en casa y con el equipo marchando fenómeno. Yo, físicamente, me encuentro muy bien, y creo que puedo seguir rindiendo tres o cuatro temporadas, todavía. La afición, igual que nosotros, espera que se logre el ascenso; aún es pronto para vaticinarlo, tarde o temprano vendrán los problemas, al final la norma común es que las cosas se compliquen. De todos modos, si seguimos como hasta ahora, figuraremos entre los primeros, que es lo importante».**

—¿Cómo encajó el equipo la primera derrota de la temporada en Baracaldo?

—«Ha afectado, es natural, pero no en el sentido que la gente piensa, de que por esto el equipo se va a venir abajo; no. Sin duda, vamos a perder alguno más, pero interesa mantener una regularidad en casa y sacar puntos fuera. Si esto se consigue, ascenderemos».

CON UN TRAJE HECHO A LA MEDIDA

Pepín estuvo tremendamente enamorado del fútbol hasta los catorce años, cuando conoció a Ana, su mujer, en unas fiestas del barrio, y ésta, hábil, desplazó al balón en el corazón del defensa.

«Ella aún iba a todas partes acompañdo a sus padres, y yo estudiaba en los Escolapios, sólo podíamos vernos a la salida de la academia».

El único novio y la única novia se casaron en el 73. **«Era el año de la Copa, y como el Castellón sólo hacía que eliminar equipos, la fecha de junio que habíamos fijado para la boda, nunca llegaba; tuvimos que esperar a que finalizasen los partidos y a la semana siguiente, enseguida, casarnos».**

Tienen dos niños, Nacho —que no figura en el «click» por hallarse en el colegio—, y el benjamín Carlos, de un mes, que duerme buenazo.

«Estábamos tan convencidos de que sería niña que nos costó tres días elegirle nombre, que si Pablo, que si Jordi, que si Carlos..., finalmente optamos por Carlos porque, mira, nos gusta a los dos, y a Nacho, que también cuenta lo suyo».

—¿Pero el padre quería otro niño, o no...?

—Sí —afirma él—, no es que tenga nada en contra de las niñas, pero fíjate, dicen que los niños tienden más a las madres y las niñas al padre; a mí no me ha ocurrido eso. A pesar de ser chico es tanto su apego que yo desearía tener todo niños.

A los Ferrer el traje matrimonial les sienta a la medida. Es una suerte que no haya que hace apegos por un lado ni por otro, su felicidad nunca pasa de moda, ni es anticuada, por más que el mundo muestre cambios.

«Nuestra vida aquí es muy parecida a la que llevábamos en Barcelona —prosigue Pepín, el seriote que en familia no lo es tanto—, del campo a casa, de casa al campo y se acabó; bueno, y los desplazamientos con el equipo cada quince días.

También a nostros nos gusta salir alguna que otra vez, pero ahora el niño es muy pequeño y has de estar a su cuidado. Además vivimos provisionalmente en casa de los padres de Ana, hasta que acabemos de arreglar la nuestra, cerca de la plaza Fadrell.

—¿Dónde vais cuando salís, Ana?

—Pues a dar una vuelta, a Benicasim, a visitar algún amigo o cenar en la tasca; en Barcelona salíamos más.

Dejaban a Nacho con una canguro y ejercían el derecho a divertirse, que por algo son jóvenes. De los cinco años pasados en la ciudad Condal los cuatro y medio primeros fueron sensacionales...

«La ciudad nos encantaba y teníamos muy buenos amigos: Fernández Amado, Solsona, Echevarría, el mismo Clares, cuya vivienda lindaba con la nuestra; nos reuníamos todos en alguna casa, íbamos juntos a comer, a Castelldefels con los niños...».

—¿Porqué no pueden pasar mucho tiempo alejados de los hijos?

—A los dos nos gustan los niños y, es de pequeños cuando más te necesitan.

—Nacho, por ejemplo.

—Nacho está loco con el fútbol y con su padre, para él es algo grande —señala Ana— le imita en todo lo que puede, en los zapatos, en las camisas; no se pondrá nada a lo que su padre haya hecho alguna objeción.

—¿A ti Pepín, te gustaría que ocupara tu sitio en el fútbol?

—Bueno, eso habrá que pensarlo cuando crezca y él mismo. Me gustaría que practicara cualquier deporte, no importa cual, pero sin imponérselo nadie.

EL FUTBOLISTA QUE JUEGA A TENIS

En sus ratos libres Ferrer juega al tenis. **«Para mí es mucho más difícil que el fútbol, no tengo ni remota idea, sólo intento devolver pelotas, si llego».** Y oye música, si puede, si le queda tiempo suelto, porque aparte del fútbol está al frente de un negocio de carrocerías. Ana disfruta con la vida tan ordenada de su marido.

«Se cuida bastante en las comidas, mantiene una dieta equilibrada, hasta el punto de pesar lo mismo que cuando nos casamos. Le gusta la casa y enseguida está listo para decir, "mira, lo siento, no podemos salir..., mañana hay partido". Yo creo que es así porque le gusta tanto el deporte y sabe sacrificarse».

—Son las ventajas de tener un marido futbolista, pero, ¿dónde están los inconvenientes?

—El mayor inconveniente es que pueda estar fuera cuando más lo necesites. Me ha sucedido varias veces, por enfermedad del niño o incluso en el nacimiento de los dos y te falta la compañía; el otro inconveniente es que vuelva de un partido lesionado, maltrecho de veras, ya que Pepín no es de los que se quejan por nada.

El puequeñajo Carlos les da mucha guerra por las noches, y Ferrer, tranquilo él, confiando en sí mismo y en su buen carácter, ha de cantarle, hacerle carantoñas y mecerlo arriba y abajo porque le sale así; en cuanto oye el primer gemido ya está de pie diciéndole, ¡chssst!...

«Es una ayuda para la casa, se ocupa mucho de los niños —del mayor desde siempre, le baña, le arregla, le lleva detrás...—, de poner y quitar la mesa, de todo lo que haga falta..., menos ir de compras, eso le molesta horrores, y si al fin consigo que me acompañe, entonces se queda encerrado en el coche».

Ferrer pasa sus peores minutos una hora antes del partido, cuando le martillea la cabeza la duda de si ganarán, de la gente qué dirá, la obligación de vigilar a fulanito de tal, pudiera ser peligroso..., cuando mil ideas empujan ansiosas por salir al campo y dejar al defensa tranquilo, pensando sólo en el juego; su gran obsesión.

«Si hubo una época en la que estuve privado de ello, no guardo rencor; quizá en el preciso momento, luego se pasa..., es una tontería el rencor, no sirve para nada...

Sólo le queda un poco de aquella jugada en el cuerpo, que desaparece con el lado bueno de la vida, las visitas frecuentes de Verdugo o Amado o Echevarría, la llamada telefónica de Flores recordándole **«siempre hay un Dios que ayuda»...** Y Pepín sonríe, sonríe porque hoy vive jugando satisfecho, porque el equipo podría estar el año próximo en Primera, y porque nunca es demasiado tarde para triunfar, él lo sabe.

AMPARO BALAGUER
(Foto: HEREDIO)

VIVIENDAS
en distintos emplazamientos
LISTAS PARA OCUPAR
AHORA
SIN
ENTRADA
GRUPO LUIS BATALLA
INFORMACION Y VENTA
C/ MOYANO, 5 (Instalación provisional)
TEL.-224812- CASTELLON
(O EN SU AGENTE DE LA PROPIEDAD INMOBILIARIA)

TROFEO AL MAXIMO GOLEADOR

VIÑA

Tuvo que ser Javier Beltrán el hombre que marcara el único gol del Castellón que, como mal menor, supuso el empate. La delantera, inoperante, y el árbitro, se encargaron de que se perdiera un importante punto.

La clasificación la encabeza Viña, con 4 goles seguido de Roberto, 3; Planelles, Ribes, Mestre y J. Beltrán, 2 y Bayarri con un gol.

SONDEOS PARA
AGUA
UN SONDEO BIEN HECHO
SIEMPRE DA MAS AGUA.
LLEVAMOS PERFORADOS
MAS DE 3.000 POZOS CON AGUA
EN TODA ESPAÑA
¡¡ CONSULTENOS SIN COMPROMISO !!
PERSOND
PERSOND
PERFORACIONES Y SONDEOS
Paseo de la Habana, 54
Telfs. 25 91 656 - 25 00 066 MADRID - 16
En Castellón: D. Alberto Barrera Risueño. Tels. 227600-224198

(c) Ministerio de Cultura 2007

SEGUNDA B

DE PENALTI PERDIO EL VALL DE UXO EN IBIZA

Un penalti, cometido en la segunda parte por un defensor visitante sobre Sevillano, permitió al Ibiza conseguir el gol que le daría la victoria sobre el conjunto castellonense del Vall de Uxó.

Alineaciones:

VALL DE UXO: Villalba, Oliver, Torres, Babiloni, Corrales, Planelles, Adalberto, Camacho, Vicente (Tonín) y Carlos.

IBIZA: Vega, Sevillano, Ramírez (José Luis), Pepillo, Pepín, Adolfo, Javi, Ferrer, Benjamín (Lope), Doménech, Herrero.

Arbitró el colegiado catalán Bolaños. Fue su labor protestada, aunque en líneas generales estuvo bien.

Gol de Doménech (67 m.).

COMENTARIO

Los primeros cuarenta y cinco minutos de partido fueron de un continuo toma y daca de las delanteras sobre las respectivas defensas, aunque con clara ventaja de éstas últimas sobre las líneas atacantes, discurriendo por dicha causa la mayoría del tiempo el juego por el centro del campo. Tuvo, sin embargo, en este período una ocasión de oro el conjunto visitante para adelantarse en el marcador, cuando Carlos, sólo delante del meta local, envió el esférico al poste. En la continuación Ibiza imprimió mayor rapidez al juego, gozando en estos minutos de las ocasiones más claras de marcar, cosa que conseguiría el transformar Doménech un penalti que un defensor había cometido sobre Sevillano. Dispuso, además, en este período el Ibiza de nuevas oportunidades de marcar, pero al final fueron desaprovechadas por Ferrer, Javi y Guerrero.

A medida que fueron transcurriendo los minutos, viendo el equipo visitante que la ventaja local era mínima, se estiró hacia la meta defendida por Vega, poniendo en serios aprietos a la vanguardia local, sobre todo en remates de Carlos y Planelles que fueron detenidos magistralmente por Vega.

RESULTADOS Y CLASIFICACIONES

Ibiza, 1 - Vall de Uxó, 0
Mallorca, 2 - Tarrasa, 0
Badajoz, 2 - Cartagena, 0
Díter Zafra, 1 - Eldense, 1
Córdoba, 3 - Lérida, 0
Algeciras, 1 - C. Sotelo, 1
Jerez, 1 - Jaén, 0
Portuense, 2 - Mérida Ind., 0
San Fernando, 2 - Andorra, 2
Barcelona At., 2 - Tarragona, 2

	J.	G.	E.	P.	F.	C.	P.
Córdoba	12	9	3	0	27	8	21+9
Mallorca	12	7	3	2	19	11	17+5
Cartag.	12	7	2	3	17	6	16+4
Lérida	12	7	2	3	14	14	16+4
Tarrag.	12	4	6	2	11	10	14+2
Ibiza	12	6	2	4	10	11	14+2
Algecir.	12	3	7	2	11	10	13+1
Jerez	12	4	5	3	14	14	13+1
C. Sot.	12	3	5	4	12	11	11—1
Bar. At.	12	4	3	5	13	14	11—1
Tarrasa	12	5	1	6	14	16	11—1
Badajoz	12	4	3	5	9	11	11—1
Andorra	12	4	2	6	15	18	10—2
Jaén	12	3	4	5	8	11	10—2
Eldense	12	3	3	6	15	19	9—3
Portuen.	12	3	3	6	9	12	9—3
Mér. In.	12	3	3	6	11	16	9—3
S. Fern.	12	2	5	5	7	12	9—3
V. Uxó	12	2	4	6	10	16	8—4
D. Zafra	12	2	4	6	6	12	8—4

PUB LEOS
ALMAZORA
INMINENTE INAUGURACION

TERCERA DIVISION

El Villarreal empató en Játiva

Grave traspiés del Vinaroz en el Cervol

El Gandía consiguió vencer en el «Cervol», al Vinaroz por un gol a dos en partido de tercera división, grupo sexto.

Al descanso se llegó con ventaja visitante por 0-1.

Alineaciones:

VINAROZ: Mayola, González, Marine, Malpica, Gilabert, Luis, Grande (Carrillo), Tirado, Cioffi, Casiano y Pastor (Ramos).

GANDIA: Llopico, Chova, Tono, Juárez, Pomar, Sorribes, Franco, Joaquín (Ramos) Clares, Carbonell y Roselló.

Arbitró el colegiado señor Gómez Aguado, del colegio valenciano. Mal técnicamente. Mostró tarjeta roja a Juárez del Gandía en el minuto 40.

Goles:

0-1. Minuto 43. Joaquín inaugura la cuenta del Gandía.

0-2. Minuto 70. Carbonell de penalty.

1-2. Minuto 87. Casiano acorta distancias.

COMENTARIO

El partido no tuvo color, con un juego deslavazado por parte de los locales, que adolecieron, como siempre, de falta de cerebro en el medio campo para abastecer a la vanguardia que ahora ha de bajar a por los balones aprovechables.

Si a ello se añade que el Gandía se entretuvo con un juego totalmente al contraataque espaciándolos éstos y entregándose a destruir más que a construir, obtendremos el pobre espectáculo que constituyó todo ello para el espectador desapasionado.

En un principio se temía la presencia de Clares en las filas gandienses pero quedó demostrado que esta clase de hombres en categorías inferiores viven de su nombre más que de sus hechos, porque hoy Clares nada hizo para señalar su presencia en el campo. Por tanto con juego anodino transcurrieron los 40 minutos sin que se lograra nada eficaz, y fue a dos minutos del descanso cuando, en un despiste de la defensa local, Joaquín aprovechó para fusilar el primer gol del Gandía.

Ya luego cuanto quedaba de partido en la segunda parte fue de puros nervios para los locales, que no daban una a derechas.

Un penalty en el área local fue aprovechado por Carbonell para aumentar la ventaja de su equipo, que duró hasta cerca del final de partido, cuando Casiano al ejecutar un castigo indirecto que rebotó en la barrera y descolocó a Llopico lograra el tanto del honor para el Vinaroz.

Mal se ponen las cosas para el equipo local que acusa endeblez en el centro del terreno e inseguridad bajo los palos.

Destacados: por el Gandía, Llopico, Franco y Joaquín, por el Vinaroz, Casiano, Mariné y Malpica.

Olímpico y Villarreal empataron a un tanto en partido del grupo sexto de tercera división disputado en el campo de La Murta.

Al descanso se llegó con el empate inicial a cero goles.

Alineaciones:

VILLARREAL: Genicio, Guiral, Falomir, Varela, Molés, Maño, Peñarrocha (Olegario), Domingo (Salvador), Montalvo y Diego.

OLIMPICO: López, Alfredo (Juan), Molina, Cristóbal, Pérez, Eleis, Gregori, Diego, César, Vidal y Aragón (Miguel Pérez).

Arbitró el señor Alcácer Gadea, valenciano, bien.

Goles:

1-0 minuto 61. Gran jugada de Vidal que es objeto de falta. Tira Diego y marca.

1-1 minuto 67. Corner que saca directo a puerta, despeja con apuros el portero local y Montalvo marca.

COMENTARIO

Al Olímpico de Játiva le faltó ser resolutivo en los últimos metros para conseguir una victoria que a todas luces mereció por el intenso dominio que ejerció sobre el Villarreal.

En la primera parte, el Olímpico se lanzó sobre la puerta visitante, pero los villarrealenses se defendieron con mucho acierto y lograron mantener imbatida su portería, pese a los continuas incursiones de los delanteros locales.

En la segunda mitad siguió la misma tónica: un Olímpico que no cejaba en su empeño de poner cerco al marco contrario y un Villarreal que se limitaba a defenderse. Cuando los locales consiguieron marcar, los castellonenses abrieron sus líneas, y fue entónces cuando se vio algo más de fútbol, hasta que lograron el gol del empate.

Destacados: por el Villarreal, Falomir, Maño y Genicio. Por el Olímpico, la entrega de que hicieron gala todos los jugadores.

RESULTADOS Y CLASIFICACIONES

Vinaroz, 1; Gandía, 2
Olímpico, 1; Villarreal, 1
Denia, 2; Villena, 1
Mestalla, 1; Alcira, 1
Catarroja, 5; Español, 2
Carcagente, 2; Cuart, 0
Crevillente, 0; Acero, 3
Alcoyano, 3; Onteniente, 0
Alicante, 2; Paterna, 1
Novelda, 1; Puzol, 2

	J.	G.	E.	P.	F.	C.	P.
Catarro.	12	9	3	0	29	11	21+9
Puzol	12	6	6	0	22	13	18+6
Carcage.	12	7	2	3	19	12	16+4
Gandía	12	7	2	3	18	12	16+4
Denia	12	5	4	3	26	21	14+2
Villena	12	5	3	4	21	16	13+1
Olímpico	12	3	7	2	12	11	13+1
Alcoyano	12	5	2	5	16	13	12
Alicante	12	4	4	4	14	13	12
Villarreal	12	5	2	5	15	18	12
Ontenie.	12	5	2	5	13	16	12
Mestalla	12	3	5	4	18	13	11—1
Vinaroz	12	4	2	6	15	15	10—2
Español	12	4	2	6	19	22	10—2
Alcira	12	3	4	5	15	18	10—2
Cuart	12	2	6	4	14	20	10—3
Creville.	12	3	3	6	11	20	9—3
Novelda	12	3	2	7	11	21	8—4
Paterna	12	2	3	7	13	22	7—5
Acero	12	3	0	9	12	25	6—6

Pueden llevar una vida digna...

Pueden.

Pero la vida del subnormal en nuestra sociedad está muy lejos de alcanzar ese derecho que admitimos sin reservas para todos los que tienen integridad de facultades.

Se les niega, por el hecho de constituir una minoría marginada e indefensa, todo aquello que consideramos imprescindible para nosotros. Callan, pero su silencio es la mayor acusación. Es el silencio de 350.000 seres humanos que carecen de medios de presión, de influencia e incluso de la capacidad de expresar su abandono y apartamiento de todos los beneficios sociales.

Gracias a los progresos de la medicina moderna, la expectativa de vida del subnormal ha crecido. La muerte de sus padres significa su total indefensión. Largos años de falta de protección y soledad.

Esta situación requiere medidas inmediatas. Seguridad social, semejante a la del resto de los ciudadanos. Puestos de trabajo acordes con sus facultades.

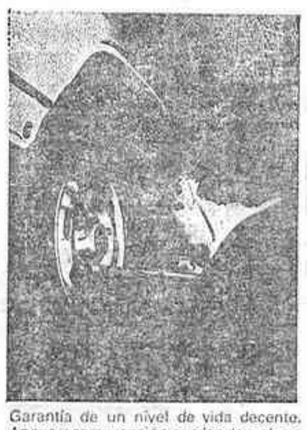

Garantía de un nivel de vida decente. Apoyo y comprensión que les devuelva a su condición de seres humanos. Como nosotros

...si no se les niega ese derecho

MOTORISMO

EXITO DEL II TRIAL DEL PAVO, DE OROPESA, CON AGRAMUT COMO VENCEDOR

Pesidido por el alcalde de Oropesa del Mar, Francisco Garrido tuvo lugar el II Trial del Pavo, cuyo vencedor fue Raúl Agramunt Silvestre, con Ossa, de Valencia, tras un gran trial.

El II Trial Nacional del Pavo constó de un recorrido de cuatro kilómetros, con ocho zonas no stop, al que había que dar tres vueltas, y por tanto 24 zonas. Las zonas, en dos grupos, estaban ubicadas las tres primeras en Morro de Gos, ese lugar tan maravilloso que tiene Oropesa, junto al Faro y el legendario castillo; el resto junto al puente del Vizcaíno y sus alrededores, que es por las promociones de Clates de Oropesa, lo que constituyó un gran acierto de la organización.

El horario total estaba en dos horas y 36 minutos más una de penalización, y ello pese a lo corto no fue óbice para que en la primera zona estuviéramos más de media hora, hasta que se decidió alguien a pasar la zona. Pronto lo hizo Agramunt, sonando los primeros aplausos, realizando este piloto el primer cero, que fue de los pocos en esta zona. Seguimos el resto del trial con zonas de gran belleza, alguna fácil, pero otras muy selectivas, sobresaliendo en este sentido una de las dos de Morro de Gos.

Si en seniors hubo en los inicios del Trial una dura lucha entre Raúl Agramunt, Juan Ribas y José Ramón Gimeno, sumándose Ríos y Navarro; en juniors la lucha estuvo entre Carlos Rodrigo y Vicente Pascual, Oliver, Sabater y Querol. Pese a todo, vencía Rodrigo a su rival valenciano y Oliver con avería y la máquina de menor cilindrada de la mañana lograba una tercera plaza. Establecidas las clasificaciones, el Trial quedaba así:

CATEGORIA SENIORS

1.— Raúl Agramunt Silvestre, de Valencia, con OSA, 19'3 puntos. 2.— José Ramón Gimeno, de Valencia, con OSSA, 27'1 puntos. 3.— Vicente Ríos Segura, con OSSA, 38'8. 4.— Julián Navarro, de Valencia, 39'4. 5.— Antonio Iglesias, con Bultaco, de Valencia, 42'7 puntos. 6.— Vicente Pascual Ribes, con 74'7 puntos. Retirados Juan Ribas y Manuel Gimeno.

Categoría Juniors: 1 Carlos Rodrigo, Valencia, Bultaco 33'2 puntos; 2 Vicente Pascual Navarro, Ossa, con 39'5 puntos; 3 Vicente Oliver Benajes, de Villafamés, 68'6 puntos; 4 Pascual Sabater Chiva, de Castellón, con Fántic, 75'5 puntos; 5 Santiago Querol, de Morella, 77'2 puntos; 6 Ricardo García Calero, de Castellón, 80'6 puntos; 7 Miguel Agramunt Marco, de Castellón, con Montesa 82'6 puntos.

Mucho público se dio cita en esta prueba, pero de forma masiva en las zonas de Morro de Gos.

ESCAPE

LA QUINIELA GANADORA

Salamanca-At. Madrid	x
Zaragoza-Barcelona	2
Madrid-Hércules	1
Almería-R. Sociedad	1
Valladolid-Betis	1
Ath. Bilbao-Las Palmas	2
Sevilla-Osasuna	1
Murcia-Valencia	2
Español-Gijón	1
Oviedo-Rayo V.	2
Levante-Cádiz	1
Castellón-Alavés	x
Huelva-Granada	1
Sabadell-Ceuta	1

Hoy, supercopa

Un Nottingham en baja forma recibe al Valencia

NOTTINGHAM (Inglaterra), 24 (Efe). — Un Nottingham Forest en baja forma se dispone a enfrentarse mañana, martes, aquí, al Valencia, en el primer partido de la doble confrontación de la Supercopa, que enfrenta al campeón de la Copa de Europa de clubs contra el campeón de la Recopa.

El campeón europeo de campeones de Liga, Nottingham Forest, no ha vencido en ninguno de los cuatro encuentros que ha disputado últimamente, ha sido eliminado de la Copa de Europa de Clubs en la primera ronda y también de la Copa de la Liga inglesa, hasta el punto de que el equipo está amenazado con desintegrarse.

El Nottingham ha perdido a Tony Woodcock, traspasado al Colonia el año pasado, después a Guy Birtles, transferido al Manchester United, y ahora el escocés John Robertson, uno de los mejores jugadores de las islas en la actualidad, ha manifestado su deseo de dejar el club.

En esta situación, el entrenador, Brian Clough, y su ayudante, Peter Taylor, tienen serios problemas para componer una alineación digna que se enfrente al Valencia, porque, además, los jugadores nuevos esta temporada, el escocés Ian Wallace, y el suizo Raymond Ponti, no están rindiendo con la eficacia deseada y esperada.

Para agravar las cosas, el "as" Trevor Francis padece una lesión en el tendón de Aquiles desde hace seis meses, sin que todavía parezca a punto para reaparecer.

Pese a todo, el Valencia no lo tendrá fácil en la cancha del Nottingham.

Las alineaciones que se anuncian como probables —si se confirman las bajas de Mario Alberto Kempes y de Tendillo— son:

VALENCIA: Sempere, Carrete, Botubot, Arias, Cerveró, Castellanos, Solsona, Subirats, Saura, Morena y Felman o Gálvez.

NOTTINGHAM: Shilton, Anderson, Lloyd, Burns, Gray, McGovern, Mills, Bowyer, Ward, Wallace y Robertson.

A TOT ARREU PER A TOTS

Uneix-te a la CREU ROJA

BOXEO

ORTEGA DEBUTARA EN PROFESIONALES

Nos llamó por teléfono Vicente Gil, promotor de boxeo, para anunciarnos el cartel de la velada que se celebrará en Castellón, el próximo día trece.

La velada constará de cinco peleas, tres de amateurs y dos de profesionales. En amateurs pelearán Quesada, Juárez y Galtes y en profesionales Marín, que se las verá a un púgil a designar entre Héctor Molina, Jawaldo López, Salinas y Mohamed Chino, Ortega, que debutará en el campo profesional, viéndoselas con el catalán Valero.

I CONCURSO SOCIAL DE PESCA DEL CALAMAR

La embarcación «Ampa» venció en la primera prueba

Durante sábado y domingo se celebró la primera prueba del I Concurso Social de pesca del calamar, que tuvo lugar en las inmediaciones de las islas Columbretes. Ocho embarcaciones tomaron parte en el concurso, que se desarrolló con un tiempo magnífico, lo que propició la pesca de abundantes calamares, extraordinarios de calidad y tamaño.

Venció en esta primera manga la embarcación «Ampa», con Pedro Museros y Guillermo Meltó, con una puntuacin total de 32.750; a continuación se clasificaron «Susa», con 27.166 puntos; «Vilafortuny», 13.700; «Bosni II», 11.666; «Currita», 9.100; «Tritón», 4.750; «Aurada», 4.000 y «Esturión», 2.333 puntos.

La segunda y última prueba se celebrará los días 20 y 21 de diciembre, al final de la cual se establecerán las clasificaciones definitivas.

QUINIELAS

16 MAXIMOS ACERTANTES

Cobrarán más de 14 millones

MADRID, 24. (Efe). — Resultado del escrutinio de las apuestas mutuas deportivo benéficas, correspondiente a la decimosegunda jornada.

Recaudación: 1.241.466.992 pesetas (nuevo record de recaudación).

Recargo: 65.340.369 pesetas.

55 por ciento de premios sobre recaudación: 682.806.846 pesetas.

227.602.282 pesetas, a repartir entre premios de primera categoría con 14 aciertos (provisionalmente 16 columnas a 14.225.143 pesetas cada una).

227.602.282 pesetas, a repartir entre premios de segunda categoría con 13 aciertos (provisionalmente 1.002 columnas a 227.148 pesetas cada una).

227.602.282 pesetas, a repartir entre premios de tercera categoría con 12 aciertos (provisionalmente 19.657 columnas a 11.579 pesetas cada una).

Padre de dieciséis hijos

SANTIAGO DE COMPOSTELA, 24. (Efe). — Ramiro Carmuega Chan, uno de los agraciados con la quiniela de esta semana, puede conseguir más de 25 millones de pesetas.

Ramiro Carmuega tiene 47 años y dieciséis hijos, es natural de Cangas de Morrazo y reside desde hace veinte años en la capital de la provincia de Pontevedra. Está domiciliado en la calle José Millán, número nueve.

El nuevo millonario por las quinielas es marinero de profesión, trabajaba actualmente en la altura, pero debido a un accidente a bordo de un buque, está de baja.

Rellenó un boleto de ocho apuestas, y, además del pleno de catorce, tiene tres columnas con trece aciertos y tres con doce, por lo que su premio se elevará considerablemente, aunque no se conoce la cuantía fija, se estima será superior a los veinticinco millones de pesetas.

Las noticias llegadas de Madrid, del Patronato de Apuestas Mutuas Deportivo-Benéficas, señalaban a Vigo como residencia del afortunado. Por eso, esta mañana, el señor Carmuega comprobó su boleto una vez más, y se mostraba nervioso porque no se decía que era de Pontevedra el afortunado.

El delegado del Patronato en Pontevedra se trasladó a Vigo, donde radica la Delegación Provincial, confirmando que era éste el único boleto premiado aquí, dando tal confirmación al señor Carmuega Chan.

El boleto premiado fue depositado esta misma mañana en un Banco de la capital pontevedresa.

Vendió el coche para poder comer

ASPE (Alicante), 24. (Efe). — El afortunado quinielista de esta localidad, que percibirá unos 25 millones de pesetas por un boleto con premios de varias categorías, tuvo que vender el coche hace unas semanas para poder seguir comiendo.

Pedro Carmona Prieto, que es el afortunado, se encuentra actualmente sin trabajo y sin percibir ningún tipo de subsidio, tiene el carnet de locutor-vendedor de bingo, pero desde que se lo sacó no ha podido encontrar trabajo.

Pedro Carmona Prieto tiene 33 años, está casado con Nieves Pastor, y tiene un hijo de nueve meses. Es natural de La Encina (Alicante), aunque desde hace muchos años vive en Aspe.

El afortunado quinielista tiene una columna con 14 resultados, cinco de trece y diez de doce, por lo que vendrá a cobrar unos 25 millones de pesetas. El boleto que rellenó fue un múltiple con 5 dobles y 32 apuestas, que le costó 320 pesetas.

Según ha manifestado, no entiende demasiado de fútbol, aunque le gusta algo este deporte. «Lo rellené por intuición —dice— fui a comprar tabaco, y se me ocurrió pedir un impreso de quiniela y lo rellené allí mismo».

No es la primera vez que la fortuna le sonríe a Pedro Carmona, pues en 1971 ya le tocaron 2'5 millones de pesetas en la Lotería de Navidad, y ahora estos 25 «kilos» que percibirá con las quinielas.

Hace unos meses, el afortunado tuvo que vender una parte de tierra de su propiedad para poder comprar un coche, y hace tan sólo un par de semanas tuvo que vender el coche para poder seguir subsistiendo, ahora su ilusión es comprarse un Mercedes.

En una entrevista que le hicieron esta mañana en Radio Elche, Pedro Carmona manifestó que el boleto premiado lo tenía aún en su poder y que no lo había depositado en ninguna parte, y que esperaba ser visitado por algún director de Banco para «cantarle las cuarenta».

(c) Ministerio de Cultura 2007

1ª división

PRIMERA VICTORIA DEL ALMERIA EN ESTA LIGA

Las Palmas, Valencia y Barcelona vencieron fuera de casa

Se reducen las distancias en cabeza al empatar —y, según las crónicas, gracias a un escandaloso fallo del meta local— el Atlético de Madrid en Salamanca, ya que sus inmediatos perseguidores —Valencia, Madrid, Sevilla e incluso Barcelona— vencieron en sus respectivos encuentros. El que también venció, por primera vez en la actual competición, fue el Almería y, además, ante un potente rival como es la Real Sociedad. Sin embargo, la sorpresa de la jornada estuvo, de nuevo, en San Mamés donde los "leones" fueron vapuleados por los irreconocibles muchachos de la Unión Deportiva Las Palmas.

MURCIA, 0
VALENCIA, 2

MURCIA. — Gustavo Fernández, Rubiñán (Peligrín), Ruiz, Higinio, Vidaña (Chazarreta), Abad, Alabanda ,Salamanca, Naharro y García Murcia.

VALENCIA. — Sempere, Carrete, Arias, Botubot, Carveró, Castellanos, Solsona, Saura, Subirats, Morena, Felman (Pablo).

Arbitró Sánchez Arminio. Regular.

Goles de Solsona (26 m.) y Morena (66 m.).

No pudo el Murcia, pese a la combatividad de que hicieron gala todos sus jugadores durante los noventa minutos de partido, doblegar la superior clase de su contrincante, que además, tuvo la fortuna de conseguir un gol —admirable por su ejecución— de Daniel Solsona cuando mayor era el dominio de su oponente. Luego, a partir de ese momento, la superioridad correspondió al Valencia.

ALMERIA, 3
REAL SOCIEDAD, 2

ALMERIA. — César, Maxi, Piñero, Tanco, Arias, Guzmán, Cabral, Garay (Paniagua), Murúa, Rolón, Camacho (Tarrés).

REAL SOCIEDAD. — Arconada, Celayeta, Murillo, Gori, Olaizola, Diego (Idígoras), Alonso, Zamora (Uralde), Vaquero, Satrústegui y López Ufarte.

Arbitró Soriano Aladrén. Bien.

Goles de Camacho (11 m.), Rolón (25 m.), Alonso (43 m.), Murúa (51 m.) y Satrústegui (56 m.).

Partido espléndido y jugado de poder a poder por los dos equipos que ofrecieron un excelente espectáculo futbolístico, por la entrega y la lucha constante que tuvieron los jugadores. El resultado es justo y merecido porque los jugadores locales aprovecharon las ocasiones que tuvieron.

VALLADOLID, 2
BETIS, 1

VALLADOLID. — Fenoy, Pepín, Gilberto (Aparicio), Sánchez Vallés, Toño (Gail), Santos, Juan Manuel, Moré, Jorge, Borja y Rusky.

BETIS. — Esnaola, Gerardo, Biosca, Gordillo, Francis (Ramón), Ortega, Morán, López, Diarte (Segundo), Cardeñosa y Benítez.

Arbitró Lamo Castillo. Regular.

Goles de López (59 m.), Moré (60 m.) y Jorge (75 m.).

Partido muy disputado, con superioridad visitante en el primer tiempo, que gracias a la actuación de Gilberto no materializó en goles. En la continuación el Valladolid salió con fuerza, dominó insistentemente y el Betis, sorprendido por la reacción local, pudo haber salido derrotado más ampliamente.

ATH. DE BILBAO, 1
LAS PALMAS, 3

ATH. DE BILBAO. — Agirreoa, Urquiaga, Núñez, Guisasola, Purroy, Tirapu, Dani, Villar (Sarabia), Noriega (Carlos), Solé y Argote.

LAS PALMAS. — Pérez, Gerardo, Mayé, Toledo, Felipe, Páez, Víctor, Noll (Julio), Benito, José Juan, Juani (Felo).

Arbitró Riera. Bien.

Goles de Dani (13 m.), Páez (22 m.) y José Juan (29 y 50 m.).

El Athlétic no supo deshacerse del amontamiento de hombres en el centro del campo, barrera infranqueable de Las Palmas, que dio incluso ocasión a contraataques esporádicos, pero muy peligrosos, como lo demuestra el resultado. En resumen, victoria justa y merecida del equipo canario, que fue superior al vasco en todas las líneas.

ZARAGOZA, 1
BARCELONA, 2

ZARAGOZA. — Irazusta, Benedé, Casuco, Camús, Salvatierra, Pérez Aguirre, Alonso, Amorrortu, Trobbiani, Víctor y Valdano.

BARCELONA. — Artola, Ramos, Olmo (Albadalejo), Zuviría, Sánchez (Esteban), Alesanco, Simonssen, Shuster, Quini, Landáburu y Estella.

Arbitró Ramos Marco. Mal.

Goles de Shuster (13 m.), Quini (35 m.) y Trobbiani (78 m.).

Injusto resultado el registrado en la Romareda, ya que el Zaragoza ha merecido al menos uno de los dos puntos en disputa. El equipo local siempre llevó la iniciativa del juego y prácticamente de principio a fin ha acorralado a su contrario en el área. El colegiado anuló, incomprensiblemente, un tanto a Alonso.

SALAMANCA, 1
AT. DE MADRID, 1

SALAMANCA. — D'Alessandro, Pedraza, Corominas (Corchado), Tomé, Adam, Enrique, Ito, Pepe (Teixidó), Brizzola, Carlos Baez, Miguel Angel.

AT. DE MADRID. — Aguinaga, Ruiz, Artetxe, Balbino, Julio Alberto (Bermejo), Leal (Rubén Cano), Marcos, Quique, Dirceu, Cabrera y Rubio.

Arbitró Jiménez Sánchez. Mal.

Goles de Baez (53 m.) y Dirceu (66 m.).

Interesante fue la confrontación entre el Salamanca y Atlético de Madrid, puesto que por parte local se demostró que jugando con interés, poniendo ardor en la contienda y teniendo disciplina se pueden conseguir muchas más cosas que en el plan anárquico que había tenido el equipo. La entrada en el equipo de Muñoz como preparador ha sido, sin duda, beneficiosa.

REAL MADRID, 3
HERCULES, 0

REAL MADRID. — García Remón, Cortés, Sabido, Stielike, Camacho, Del Bosque, Gallego (Angel), García Hernández, Juanito (Isidro), Santillana y Pineda.

HERCULES. — Amigó, José Antonio, Baena, Guliano, Serrat, Zunzunegui, Vidal, Carcelén, Megido (Reces), Moyano y Churruca.

Arbitró Urío Velázquez. Regular.

Flojo partido, con un Real Madrid que jugó solamente a ráfagas muy espaciadas, si bien resolvió pronto y sin complicaciones dada la nula oposición que encontró en su rival.

SEVILLA, 1
OSASUNA, 0

SEVILLA. — Buyo, Blanco, Alvarez, Rivas, Sanjosé, Choya, Juan Carlos, Yiyi (Nimo), López (Murúa), Joaquín y Montero.

OSASUNA. — Marro, Macua, Lecumberri, Bayona, Castañeda, Mina (Serrano), Pascual (Rández), Iriarte, Echevarría, Irigoibel y Martín.

Arbitró Uízar Azpitarte. Regular.

Gol de Yiyi (20 m.).

Debió de terminar el encuentro con clara y abultada victoria local y, sin embargo, lo hizo con un raquítico resultado, que no refleja lo que ocurrió sobre el terreno de juego. El Sevilla falló dos máximas penas y además, el árbitro le anuló dos tantos.

ESPAÑOL, 1
GIJON, 0

ESPAÑOL. — Urruti, Molinos, Verdugo, Carreño, Huertas, Escalza, Roberto, Urbano, Morel, Vilches (Angel) y Fortes (Arabi).

GIJON. — Castro, Redondo, Cundi, Maceda, Jiménez, Uría, Abel, Joaquín, Mesa (Aguilar), Ciriaco y Ferrero.

Arbitró Mayoral Cedenilla. Bien.

Gol de Roberto (9 m.).

Bonito encuentro el disputado por el Gijón y el Español en Sarriá y triunfo realmente «in extremis» de los locales, ya que los asturianos, sobre todo en la segunda parte, estuvieron a punto de lograr el empate con un juego brioso y potente.

Nuevas sorpresas

Si no fuera por la irregularidad que marca la actuación de determinados equipos, uno diría que la jornada ha sido bastante normal en cuanto a los resultados. Ocurre que, fríamente, salvo alguna excepción, todos los tanteos de este domingo son perfectamente explicables, si bien a la hora de la verdad pocas veces los equipos se ajustan al pronóstico y a lo que cabe esperar de ellos, lo que sí ha ocurrido en gran medida en esta ocasión.

Y así, el Valencia ganó en Murcia, como cabía suponer dada la diferencia entre ambos equipos. Lo mismo cabría decir del Barcelona que también se anotó el triunfo en Zaragoza, en un partido en el que hubo sus más y sus menos. Lo que ya no resulta tan explicable es el resultado de San Mamés. ¿Tan mal está el Athlétic?. También se esperaba más de la Real Sociedad en Almería, donde los locales alcanzaron su primera victoria en el presente campeonato. Y por supuesto, se esperaba un triunfo del A. de Madrid en Salamanca, donde dicen que el empate es injusto, ya que los charros hicieron méritos más que suficientes para ganar el partido.

El Valladolid está fuerte en Zorrilla, y ganó al Betis, con lo que aumenta sus posibilidades de cara a la permanencia en la categoría. También hubo victoria mínima local en Sánchez Pisjoan y Sarriá, con emoción hasta el último momento por lo incierto del resultado.

Los colchoneros siguen destacados en cabeza, con cuatro puntos positivos de ventaja. Y en la cola, ya sólo queda el Salamanca sin conocer los laureles de la victoria.

P.

RESULTADOS Y CLASIFICACIONES

Salamanca, 1; At. Madrid, 1
Zaragoza, 1; Barcelona, 2
Madrid, 3; Hércules, 0
Valladolid, 2; Betis, 1
Almería, 3; R. Sociedad, 2
Ath. Bilbao, 1; Las Palmas, 3
Sevilla, 1; Osasuna, 0
Murcia, 0; Valencia, 2
Español, 1; Gijón, 0

	J.	G.	E	P.	F.	C.	P.
AT. MADRID.	12	8	3	1	23	14	19+ 7
VALENCIA	12	8	1	3	22	14	17+ 3
MADRID...	12	7	1	4	24	11	15+ 3
SEVILLA..	12	7	1	4	14	15	15+ 3
R. SOCIEDAD...	12	6	2	4	19	14	14+ 2
OSASUNA	12	6	2	4	13	10	14+ 2
BARCELONA	12	7	0	5	18	16	14+ 2
ESPAÑOL	12	7	0	5	18	16	14+ 2
GIJON	12	4	5	3	18	13	13+ 1
ZARAGOZA...	12	5	3	4	14	11	13+ 1
BETIS.	12	5	2	5	21	16	12+ 2
LAS PALMAS	12	4	3	5	15	18	11— 1
HERCULES	12	3	4	5	10	13	10— 2
VALLADOLID	12	4	2	6	14	22	10— 2
ATH. BILBAO	12	3	2	7	21	25	8— 4
MURCIA	12	2	3	7	11	19	7— 5
ALMERIA	12	1	5	6	9	17	7— 5
SALAMANCA	12	0	3	9	6	26	3— 9

PUB LEOS
ALMAZORA
INMINENTE INAUGURACION

CASIO
VENTA AL POR MAYOR
Relojes, Calculadoras, Encendedores, Varios artículos de regalo. Todo de Importación.
ARKE IMPORTERS.
Cronista Carreres, 9-1.º-1
Tel.: 322 07 05 VALENCIA

LUIS PRADES S.A.

Avda. Vall de Uxó, 28	Tfno. 21 24 11	Castellón
Avda. Valencia, 45	Tfno. 23 57 03	
Ctra. del Puerto, s/n	Tfno. 51 16 61	Burriana
Ctra. Viver-Burriana, s/n	Tfno. 60 10 34	Onda
Rey D. Jaime, 16	Tfno. 56 03 34	Almazora
Vulcanizados Ramírez Avda. Italia, 89	Tfno. 52 09 87	Villarreal

concesionario MICHELIN

ARKE
REGALOS DE EMPRESA
ENMEDIO 23 - TEL. 21 49 89
CASTELLON

CLUB DE TENIS
(Castellón)
Comunica a sus distinguidos socios, que en dichos locales se halla Lotería de Navidad (sin recargo) del número 17.229 a su disposición.
LA JUNTA DIRECTIVA

Para comer bien sin perder tiempo...
BIGG'S
Snak-Bar Cervecería

A PARTIR DE AHORA TUS ZAPATILLAS DEPORTIVAS YA NO DERRAPARAN
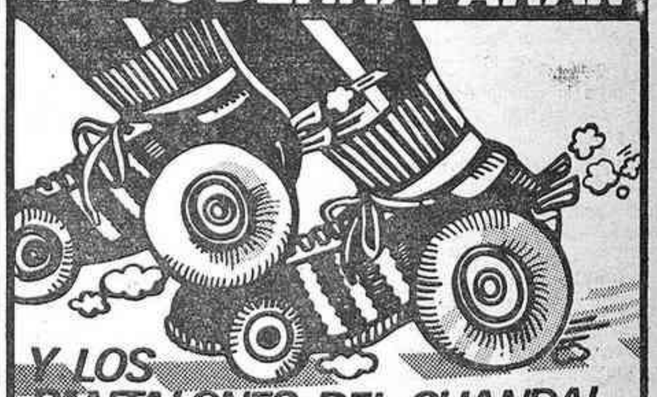
Y LOS PANTALONES DEL CHANDAL NO SE TE CAERAN A MEDIA PARTIDA, Y EN LA BOLSA DE DEPORTE TE CABRA TODO,....

Y para "en mano," del 6 la perdiz munición y del 7.
DEPORTES teyca
CAZA Y PESCA
GASSET, 11 TEL. 224902 CASTELLON
"la otra forma de vender"

SUPLEMENTO EXTRAORDINARIO

Durante el presente mes de noviembre, MEDITERRANEO publicará el siguiente número extraordinario:

Día 30. — AGRICULTURA.

Para sus anuncios en este extraordinario pueden dirigirse a cualquier agencia, o a nuestro Departamento de Publicidad, teléfono 22 00 60.

(c) Ministerio de Cultura 20

2ª división

VICTORIAS DEL RAYO Y MALAGA A DOMICILIO

Tres puntos separan únicamente al segundo clasificado —el Rayo Vallecano— del Málaga, que ocupa la plaza número trece, lo que habla bien a las claras de la igualdad que existe en la división de plata del fútbol nacional. El CASTELLON, al empatar en CASTALIA ante el Alavés, perdió una oportunidad de mantenerse destacado a la cabeza de la tabla. Dos que se entonan son el Rayo Vallecano y el Málaga vencedores a domicilio al At. Madrileño y Oviedo, respecivamente. En la cola, el Ceuta, derrotado por el excolista Sabadell, pasa a ocupar el farolillo rojo.

LEVANTE, 1 CADIZ, 0

LEVANTE. — Barrie, Lorant, Sierra, Latorre, Varó, Agustín, Pousada, Garrido, Eulate, Oscar y Campuzano. Luego, Ponce y Ferreira por Oscar y Latorre.

CADIZ. — Recio, Juan José, Rosado, Manolito, Hugo Vaca, Dos Santos, Mané, Amarillo, Luque, Mejías, López. Luego, Linares y Lalovic por Manolito y Luque.

Arbitró Ceballos Borrego. Mal. Gol de Lorant (32 minutos).

Ganó el Levante, pero el Cádiz no mereció perder. Las fuerzas estuvieron tan parejas, que el gol que sirvió para que ganara el Levante, lo más importante lo hizo el árbitro, porque el penalti no fue tal. Además, cuando faltaba un minuto, Agustín desvió un balón con la mano dentro del área local.

OVIEDO, 0 R. VALLECANO, 2

OVIEDO. — Viti, Naves, Vicente, Vill, Samos, Domingo (Barrero), Omar, José Carlos, Hervera, Darío y Herrera.

R. VALLECANO. — Mora, Izquierdo, Uceda, García Jiménez, Rocamora, Fraile, Benito (Mate), Robles (Rial), Marián, Juan y Manolo.

Arbitró Sánchez Marín. Bien. Goles de Juan (23 minutos) y Marián (30 minutos).

Dominó insistentemente el Oviedo durante todo el partido, pero fue mucho más práctico el Rayo Vallecano, que supo aprovechar las ocasiones que se presentaron, consiguiendo de esta forma una victoria que nadie puede poner en tela de juicio.

SANTANDER, 2 PALENCIA, 0

SANTANDER. — Moncalean, Díaz, Villita, Sañudo, Ruisánchez, Quique (Pachín), Herrero (Mantilla), Verón, Amarilla, Piru y Alarcón.

PALENCIA. — Díaz, Alonso, Ferrero, Vaquero (Martínez), Joaquín, Echarri, Cano, Bermejo, Sambade, Sampedro y Peláez.

Arbitró Tobaada Soto. Bien.

Goles de Amarilla (3 minutos) y Alarcón (65 minutos).

Encuentro en el que el Racing fue netamente superior al equipo palentino, que se mostró como uno de los más flojos de la división. Posiblemente el marcador no refleje lo que ocurrió en el terreno de juego, tal vez porque el Santander flojeó en algunas parcelas.

AT. MADRILEÑO, 1 MALAGA, 2

AT. MADRILEÑO. — Mejías, Benito (Braojos I), Clemente, J. Prieto, Juanín, Angel, Melo, Prado, Pedraza, Mínguez y Marina.

MALAGA. — Burgueña, Heredia, Merino, Muñoz, Pérez, Cantarutti, Bonacic (Juan Carlos), Blo (Nacho), Canillas, Nieto, Martín y Astorga.

Arbitró Castilla Yáñes. Mal.

Goles de Marina (38 minutos), Nieto (47 minutos) y Merino (68 minutos).

Ante un conjunto que jugó el peor encuentro de la temporada, peor incluso que el que disputó hace días contra el San Fernando de Tercera División, el Málaga, sin hacer nada del otro mundo, consiguió los dos puntos en litigio.

HUELVA, 4 GRANADA, 1

HUELVA. — Bau, Estevez, Navarro, De la Riva, Caro, Benito, Cepeda, Juanma, Zambrano I, Aitor Aguirre y Miguel Angel. Luego, Ibáñez y Zambrano II por Miguel Angel y Cepeda.

GRANADA. — Izcoa, Caldera, Santi, Fali, Angulo, Lina, Aguilar, Planas, Albó, Carrión, Quiles. Luego, Jorgoso y Antonio por Albó y Aguilar.

Arbitró Torres Jiménez. Muy bien.

Goles de Aguilar (11 minutos), Aitor Aguirre (22 y 31 minutos), Zambrano I (33 minutos) y Juanma (74 minutos).

El Huelva se impuso netamente al Granada en un partido vistoso y con diversas alternativas gracias al tesón, esfuerzo y calidad de su centro del campo y a las actuaciones de la delantera onubense.

ELCHE, 2 GETAFE, 1

ELCHE. — Vidal, Valle, Quesada, Company, Capón, Geñupi, Kostic, Nando, Asensio, Perovic y Alvarez. Luego, Chomín por Asensio.

GETAFE. — Arévalo, Ocaña, Cobo, Alfonso, Cruz, Antolín, Carmelo, José Manuel, Salazar, Pozo, Pereira. Luego, Crespo y Meza por Pereira y Cruz.

Goles de Alvarez (38 minutos), Perovic (47 minutos) y Salazar (60 minutos).

Arbitró Alcaide Crespín. Mal.

Un tiempo dominó cada uno de los equipos, pues al mejor juego local durante los primeros cuarenta y cinco minutos, opuso el Getafe un fútbol práctico durante el segundo período.

SABADELL, 3 CEUTA, 0

SABADELL. — Castel, Saura, Pérez Contreras, Mina, Majó, Peralta, Mauri, Parras, Orejuela I, Vilá y Totó. Luego, Colas y Mercadé por Orejuela I y Vila.

CEUTA. — Cervantes, Aldo, Gil Nieto, Almagro, Villalustre, Berenguer, Lolo, Manolito, Luis, Ferrán. Luego, Machete y Escalante por Berenguer y Lolo.

Arbitró Balsa Ron. Mal.

Goles de Orejuela I (6 minutos), Mauri ((28 minutos) y Toto (69 minutos).

Duelo entre colistas que se resolvió de una forma clara de parte del conjunto local, quien, sin realizar un partido excesivamente brillante, sí que demostró, cuanto menos, mayor oficio que su oponente.

LINARES, 1 BARACALDO, 0

LINARES. — Ortas, Bautista, Román, Agostinelli, Camino, Ocaña, Plaza, Polo, Torres, Juanito, Melchor. Luego, Plaza y Oscar por Isidro y Melchor.

BARACALDO. — Meléndez, Carlos, Aguirrebengoa, Carmelo, Lioeranzu, Dueñas, Uribe, Manolo, Otaolea, Rastrojo y Mayayo. Luego, Juan Angel y Juan Carlos por Uribe y Dueñas.

Arbitró Gramaje Ferrando. Regular.

Gol de Polo.

Partido de poca calidad téonica y de pocas oportunidades para ambos equipos. En el primer tiempo dominó más el Linares y en el segundo el Baracaldo. El resultado puede considerarse justo, aunque un empate tampoco hubiera sido un resultado injusto.

BURGOS, 1 CASTILLA, 0

BURGOS. — Maló, Dacosta, Igartua, Blanch, Pereda, Valdés, Esnaola, Juanjo, Pascual, Magdaleno y Cholo.

CASTILLA. — Miguel, Salgueró, Espinosa, Lucas, Casimiro, Alvarez, Sánchez Lorenzo, Bernal, Paquito (Ramírez), Paco y Serrano.

Arbitró Paz García. Mal.

Gol de Magdaleno (13 minutos).

Laboriosa victoria local que de dominador pasó a dominado y no hubiese sorpendido un reparto de puntos porque el Castilla lo buscó con tesón, pero a veces su inexperiencia y carencia de remate le dieron esta derrota.

Sin grandes diferencias

Estamos donde solíamos. Una temporada más la Segunda División se muestra de lo más igulada, con muchas irregularidades en los equipos y sin nada decidido o presuntamente decidido. Tanto es así que entre los diez primeros clasificados tan sólo media una diferencia de tres puntos. Por otra parte, el empate del Castellón frente al Alavés en Castalia, combinado con la victoria del Rayo en Oviedo, hace que los de Vallecas se aproximen peligrosamente al líder, que sólo sustenta la mínima diferencia de un punto.

Por otra parte la derrota del Castilla en Burgos y los triunfos en campo propio de Santander y Levante, hace que estos tres equipos igualen en la clasificación, situándose a dos puntos del Castellón.

Nota destacada de la jornada ha sido el triunfo del Málaga en el terreno del Atlético Madrileño.

Y en el resto normalidad, pues todo son victorias caseras.

P.

RESULTADOS Y CLASIFICACIONES

Oviedo, 0; Rayo V., 2
Levante, 1; Cádiz, 0
At. Madrileño, 1; Málaga, 2
Castellón, 1; Alavés, 1
Linares, 1; Baracaldo, 0
Huelva, 4; Granada, 1
Santander, 2; Palencia, 0
Burgos, 1; Castilla, 0
Elche, 2; Getafe, 1
Sabadell, 3; Ceuta, 0

	J.	G.	E	P.	F.	C.	P.
CASTELLON.	12	5	6	1	16	9	16+ 4
RAYO V....	12	6	3	3	13	7	15+ 3
SANTANDER	12	5	4	3	17	10	14+ 2
CASTILLA	12	5	4	3	15	9	14+ 2
LEVANTE	12	5	4	3	11	7	14+ 2
ALAVES...	12	4	5	3	16	11	13+ 1
BURGOS...	12	5	3	4	17	13	13+ 1
HUELVA..	12	4	5	3	9	7	13+ 1
CADIZ	12	5	3	4	11	10	13+ 1
ELCHE	12	5	3	4	17	16	13+ 1
BARACALDO	12	4	4	4	10	10	12
LINARES...	12	4	4	4	10	12	12
MALAGA.	12	3	6	3	9	13	12
AT. MADRILEÑO	12	3	5	4	17	21	11— 1
GRANADA	12	3	5	4	10	13	11— 1
PALENCIA...	12	3	4	5	7	12	10— 2
OVIEDO...	12	3	3	6	16	18	9— 3
SABADELL	12	2	5	5	10	17	9— 3
GETAFE...	12	2	5	5	7	16	9— 3
CEUTA...	12	2	3	7	11	18	7— 5

VI REUNION DE ESTUDIOS REGIONALES

ASOCIACION ESPAÑOLA DE CIENCIA REGIONAL

- CRISIS SECTORIALES Y MARCO REGIONAL
- AREAS DE MONTAÑA
- INSTRUMENTOS DE ANALISIS REGIONAL
- EL FEDER Y PROGRAMAS DE DESARROLLO
- SERVICIOS PUBLICOS Y LA LOFCA

VALENCIA, 26-29 NOVIEMBRE

Información e inscripciones:

FACULTAD DE CIENCIAS ECONOMICAS Y EMPRESARIALES. Teléfono 360 27 00

(Extensiones 132 y 137)

BANCO

PARA SU SUCURSAL EN CASTELLON

PRECISA

Personal con capacidad de efectuar gestiones de ofrecimiento de servicios, promoción y captación de nuevos clientes, etc.

SE REQUIERE: Personas muy introducidas en todos los ambientes sociales de Castellón.
Buena formación cultural.
Residir en Castellón.

SE OFRECE: Auténtico trabajo de ejecutivos, con gran autonomía y dependencia exclusiva del Director de la Sucursal.
Categoría laboral y condiciones económicas a convenir según valía de los candidatos.
Posibilidades de promoción a corto plazo.

Los interesados podrán concertar entrevista personal llamando al teléfono 232865 de Castellón, de 8 a 10 h. de la mañana y de 14 a 15 h. de la tarde, o bien por escrito a la referencia DEPARTAMENTO COMERCIAL, Apartado de Correos 275 de Castellón. Se garantiza reserva absoluta a los colocados. El personal del Banco conoce este anuncio.

Ref. INEM-CS-25.670-1

APRENDA A CONDUCIR CON UN FORD FIESTA

SONORICE SU COCHE EN
SERVICIO TECNICO
IGUALSON
C/. CABALLEROS, 17 y MEALLA, 14
TELEFONO: 22-03-03
AUTO - RADIO CASSET STEREO
ACCESORIOS Y TRABAJO
14.500'- PTAS.

IMPORTANTE ASESORIA DE CASTELLON
PRECISA
— Licenciado en Derecho
— Titulado en Ciencias Empresariales
— Profesor Mercantil
SE REQUIERE:
— Persona joven
— No importa experiencia
— Con ambición profesional
REMUNERACION:
— A convenir
Ref. INEM CS-25201-1

INAUGURACION DE HILO MUSICAL EN BURRIANA

A través de seis canales distintos, HILO MUSICAL llevará a cada hogar y empresa, la música adecuada en toda su nitidez y perfección.
— 19 horas diarias de música sin interrupciones de anuncios, ni interferencias.
— Con solo apretar una tecla podrá sintonizar la audición del programa que prefiera.
- Canal 1 - música funcional-ambiental.
- Canal 2 - música moderna.
- Canal 3 - música clásica.
- Canal 4 - música melódica.
- Canal 5 - Radio Nacional de España.
- Canal 6 - Idiomas (francés, inglés y alemán).

Las solicitudes serán atendidas por riguroso orden de petición.

Hilo Musical
CASTELLON: Plaza Cardona y Vives, 3 Teléfono 23 27 22

Cartelera

ASTORIA.— 7,30 y 10,30. HEMBRA EROTICA. (Clasificada «S»). Mayores 18 años.

AVENIDA.— 7,30 y 10,30. ACERO... EL COLOSO DE ACERO. Mayores 14 años.

CONDAL 2.—7,30 y 10,30. SEIS BALAS... UNA VENGANBA... UNA ORACION Mayores 14 años.

CONDAL - Villarreal.— 9,45 BEN-HUR. Todos los públicos.

GOYA.—Hoy no hay función. Mañana: EL SOLDADO DE FORTUNA. Tolerado menores.

REX.— 7,30 y 10,30. Segunda semana: XANADU. Tolerada menores.

RIALTO.— 7,30 y 10,30. LA MANO NEGRA. Mayores 16 años.

SABOYA.— 7,30 y 10,30. YO HICE A ROQUE III. Mayores 16 años.

TEATRO PRINCIPAL.— Burriana. Hoy 7 y 10,15: BACANAL EN DIRECTO. «S». 18 años.

VICIANA.— 7 y 10,15. 2001 UNA ODISEA EN EL ESPACIO. Tolerada.

BINGO CLUB FRONTENIS Ciscar 29. Sesiones desde las 6 de la tarde hasta las 3,30 de la madrugada.

BINGO C. D. CASTELLON. La Pérgola. Parque de Ribalta. Sesiones desde las 6 hasta las 3,30 de la madrugada.

BINGO R. A. V. SOLEDAD. San Vicente, 93 Nules. Abierto desde 18,30. 400 plazas, climatizado.

CASINO MONTE PICAYO.— Sala de juego de 7 tarde a 4 madrugada. Con restaurante y bar. Complejo hotelero de lujo. Teléfono 142 12 11.

PUB BAR CALIPSO.— Abierto los viernes, sábados y domingos. Tarde y noche actuación en directo de LOS DIVER, «Humor clasificado «S».

PUB L'IRLANDES. —Playa del Pinar Paseo Marítimo.— Grao de Castellón. Tarde y noche actuación de LEON-RIOS y su arpa mágica.

PUB ZOCO.—Ambiente distinto. Todos los días. Te esperamos San Francisco 92.

SALA DE FIESTAS D. HILARION.—Show sexy flamenco. Entrada 500 Ptas. con consumición.

Porque somos especialistas en equipamiento de cocinas, con todo un equipo de profesionales (carpinteros, electricistas, albañiles, etc.) que con su experiencia y nuestro sistema de muebles modulares de cocina, adaptables a cualquier medida, harán posible que su cocina esté lista en una semana, con electrodomésticos, fregaderos revestimientos cerámicos y todos aquellos detalles que convertirán a su cocina en una obra bien hecha.

Información y presupuestos:
aplima s.a.
EQUIPAMIENTOS DE COCINA
POLIG. IND. EL MIJARES
(junto aguas potables)
t. 28 56 50 ALMAZORA

TODAGRES, S. A.

EMPRESA DEDICADA A LA FABRICACION PAVIMENTO DE GRES CERAMICO DE MONOCOCCION

PRECISA

SECRETARIO-A DE EXPORTACION

SE REQUIERE:
— Dominio perfecto de Alemán.
— Conocimientos prácticos de mecanografía.
— Edad comprendida entre 20 y 26 años.

SE OFRECE:
— Sueldo a convenir.
— Posibilidad de integración en plantilla.

ABSOLUTA RESERVA A COLOCADOS

Interesados dirigirse a: Apartado de Correos, 117 de Villarreal, acompañando Curriculum Vitae.
Refª. Of. Empleo de Villarreal, Ref. 3547-2

(c) Ministerio de Cultura 2007

PARA ESTE OTOÑO

MUEBLES LA FABRICA

LES OFRECE:

¡VENDAVAL DE OFERTAS!

Dormitorio "CHARLY":
• Armario 2/p.
• Mesita con luz.
• Cama 90 cm.

22.900 PTAS

5 modulos "Gi-Gi" tapizados.

14.900 PTAS

13.900 PTAS

Sofa nido "80" en nogal o haya.

Auténticos precios de "FABRICA"

Dormitorio mat. "COUNTRY": Armario 4/p, cama, galeria con radio y luz, 2 mesitas, rinconera y comodin con espejo. Madera nogal.

58.900 PTAS

Comedor "MARTA": Libreria 3 elementos, mesa y 6 sillas tapizadas, en nogal o natural.

59.900 PTAS

★ ABIERTO SABADOS TARDE ★

MUEBLES LA FABRICA

Compre o no compre.... VISITENOS

c/ Enmedio, 91.- Castellón.

AVDA. DEL CID, 2 - VALENCIA.

Decoración, montaje, y traslado gratuito - Facilidades hasta 24 meses.

(c) Ministerio de Cultura 2007