

SORDOS: Audífonos Philips

Optica
MUÑOZ

M. Fluiters, 19 - Tel. 211838 - Guadalajara

NUEVA ALCARRIA

Organo de Información de la provincia

Se publica los sábados

Administración: San Esteban, 9 - Depósito legal: G. n.º. 2 - 1968

Precio número 5'00 ptas.

Director: SALVADOR EMBID VILLAVERDE

Propietario: NUEVA ALCARRIA, S. R. C.

Redacción y Administración: San Esteban, 9

Teléfono 22 10 96

JORNADAS PREPARATORIAS
del V Congreso Sindical

GUADALAJARA YA HA PREPARADO SU INFORME

En estos días se han efectuado en la Casa Sindical de Guadalajara diversas reuniones preparatorias del V Congreso Nacional Sindical, habiendo sido confeccionado el correspondiente informe, que versa sobre «El Sindicalismo en la sociedad española», dividido en apartados sobre antecedentes, objetivos, variabilidad de las soluciones, evolución de actitudes, aspectos varios del Sindicalismo ante la sociedad española y los organismos políticos y contorno sociológico.

El martes y en jornada de doce horas de intenso trabajo, se efectuó la tarea de coordinación de las diversas partes preparadas por la Comisión Técnica en reunión conjunta con la Comisión de Traba-

jo, presidida por el delegado provincial, señor Ramos Sánchez.

Se ha efectuado un estudio completo de la totalidad de las cuestiones que figuran en el temario de convocatoria, que ha quedado plasmado en una serie de conclusiones que son prueba de la eficacia y capacidad de trabajo del personal técnico y representativo de la Organización Sindical.

Estas conclusiones fueron dadas a conocer al Consejo Sindical Provincial, en reuniones que tuvo lugar al mediodía y tarde del jueves, antes de ser enviadas a la Secretaría General del V Congreso Nacional, tras ser retocadas de acuerdo con el parecer de dicho Consejo.

C H O R U S

La playa de nogal donde se rebelaron las verduras y los cardos, y amenazaron con pinchar, con inundar, con poner verde a

entonces obispo seguntino y propulsor de la maravilla; que ensalzan la memoria de su ignorado tallista, que dicen era judío y no

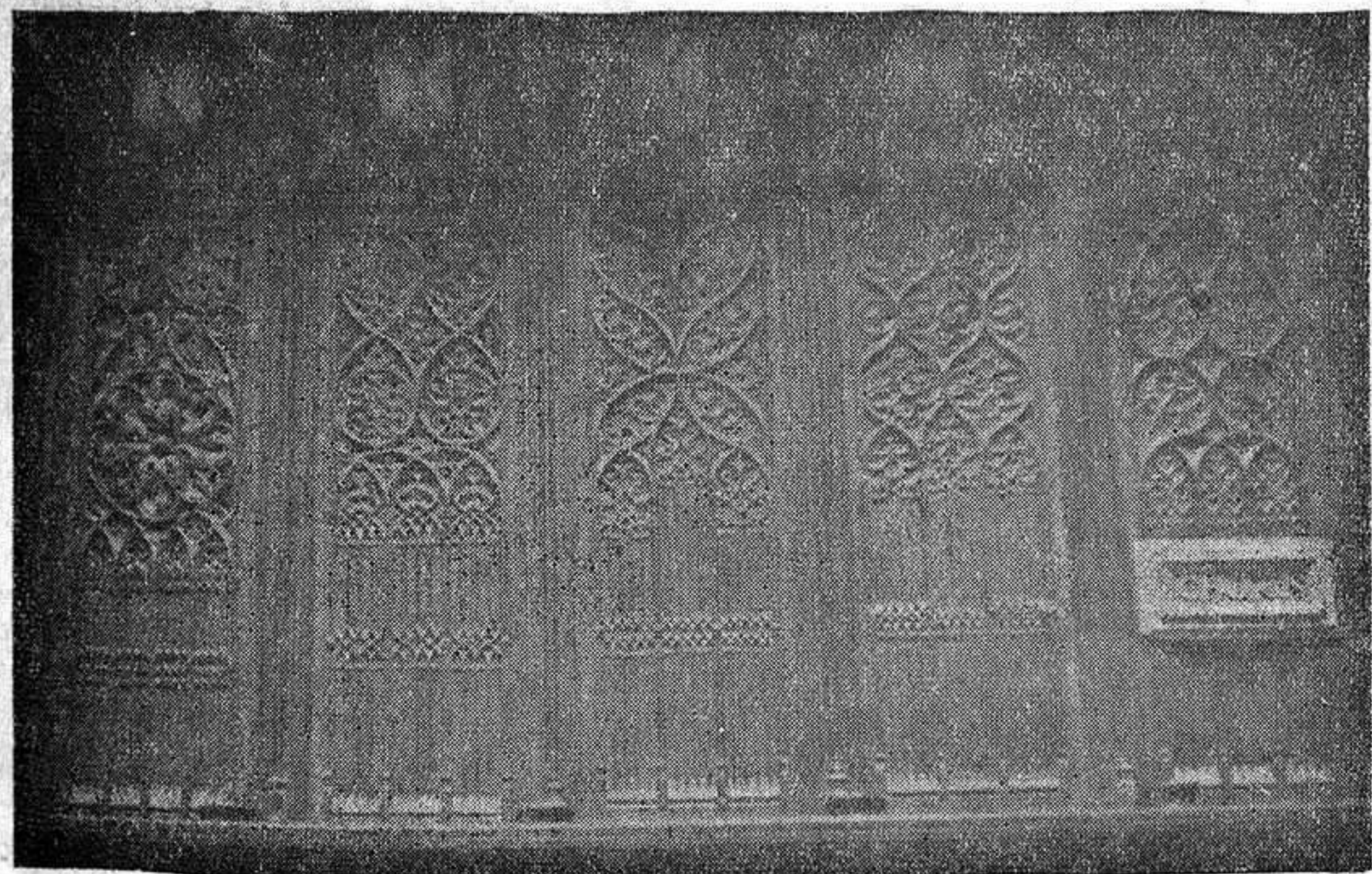

todo el mundo. Murmullos de agitación y sombras, medievales aforismos consumados, ricas carrozas de feria cargadas de mies y pámpanos. Por aquí pasaron.

Por este Coro bajo y central de la Catedral de Sigüenza, que constituye una de las cúspides del arte gótico español, que con sus volutas equilibradamente complicadas hacen descansar la vista, acordan los espíritus y solemnizan las oraciones, que hablan de la magnificencia del Cardenal Mendoza,

puso un solo símbolo cristiano en todo aquél ingente universo, que desprende un inolvidable olor a sana madera medieval, que está bañado por la tamizada luz de ojivos ventanales y altas bóvedas, que suena todo él a fin del mundo, a macabra leyenda gallega, a grupo juvenil e inconformista. Por este Coro pasaron, sí, y se perdieron en su atmósfera densa, icterica, sacrosantísima.

HERRERA CASADO

Don Mariano Colmenar Huerta, presidente de la
Diputación Provincial, habla para nuestros lectoresEntre 1974 y 1975, todos los pueblos de la provincia tendrán
abastecimientos de aguas, luz y teléfonosDurante el mismo período se terminarán de asfaltar todas las carreteras
y caminos provinciales

Esta información es la primera de una serie que vamos a ofrecer a los lectores referidas, exclusivamente, a temas de la Diputación Provincial, ya que, por la importancia de los temas, la extensión de los mismos, y el poderlos abordar con la profundidad que merecen, nos llevarían a ocupar un espacio del que no disponemos.

Guadalajara, nuestra capital y otros puntos del territorio provincial acaparan casi toda la atención periodística de los que hacemos información, pero, ¿y la provincia? ¿cuáles son sus problemas?, ¿cuál es su actitud ante el presente y el porvenir? Para ello, para que nos hable de estas trascendentes facetas provinciales, hemos acudido al despacho oficial de don Mariano Colmenar Huerta, presidente de la Diputación Provincial, persona cuyo dinamismo, entrega y eficacia en la tarea es suficientemente notoria sin que tengamos que recordar al lector la recia personalidad de quien rige los destinos de la Corporación Provincial. Dos temas principales son las bases de nuestra charla de esta semana. Dos temas con la suficiente entidad e interés: la red de caminos provinciales y la infraestructura provincial.

—Sr. Colmenar, ¿cuál es la acción de la Diputación sobre el problema de los caminos provinciales?

—Una de las grandes preocupaciones de la Diputación Provincial es la transformación asfáltica y señalización de los 1.013 kilómetros de caminos que constituyen nuestra red provincial. La afluencia, cada vez más intensa de

«turismo de fin de semana», precedente de la capital de España y de otros puntos, que en volumen creciente circula por nuestra geografía provincial, atraído por la belleza de nuestros pueblos y paisajes, posibilidades pesqueras y cinegéticas, sugestivos embalses, y otras atracciones de perfil artístico o histórico, viene a llenar el vacío producido por la emigración agraria de determinadas zonas. A su vez, pensamos, que gran parte de nuestra superficie no tendrá en

el futuro otras posibilidades que la explotación de una ganadería extensiva y una agricultura precaria, siendo el turismo uno de los grandes aprovechamientos, en función de la cercanía de Madrid y lo que pueden significar en este sentido los dieciocho lagos o embalses con que pronto ha de contar Guadalajara. Creemos, sinceramente, que ante la capital de España Guadalajara se ofrece como un amplio solar turístico de

(Pasa a la pág. 20)

MAS DE CINCUENTA Y CUATRO MILLONES DE PESETAS
SE ABONARON EN PRESTACIONES POR LA SEGURIDAD
SOCIAL EN EL MES DE ENERO ULTIMO

Bajo la presidencia de don Manuel Rivas Guadilla, tuvo lugar días pasados el pleno mensual del Consejo Provincial del Instituto Nacional de Previsión, en el que, entre los asuntos de trámite que se trataron se pasaron a examen y resolución expedientes de distintas prestaciones. El director provincial del I.N.P., señor Vilches Caballero, informó a los consejeros de las actividades de la delegación, referidas al mes de enero último, entre las cuales destaca el importe de pesetas abonadas en conceptos de prestaciones que asciende a 54.066.537 pesetas, mientras que los ingresos, por todos los conceptos han sido solo de 39.192.324 pesetas, con una diferencia deficitaria de 14.874.213 pesetas. Los mayores pagos fueron

para las prestaciones de la Mutua Agraria, que se elevaron a 25.476.195 pesetas y para el Régimen General, que ascendió a poco más de veintinueve millones de pesetas. Los ingresos más importantes corresponden a las cotizaciones del Régimen General, ya que ascienden a 33.266.277 pesetas, y por el Régimen Especial Agrario solo a poco más de cinco millones de pesetas.

En 31 de enero existían en la provincia 2.751 empresas que cotizan en la Seguridad Social, con un censo de 37.587 trabajadores.

En el capítulo de ruegos y preguntas hubo numerosas intervenciones de consejeros encaminadas todas ellas al mejoramiento y superación de las prestaciones sanitarias de la Seguridad Social.



El edificio más significativo de Guadalajara lo es, sin duda, nuestro Palacio del Infantado cuyas obras de restauración no han ido al ritmo que todos deseamos. Sin embargo, nuestros informes de última hora nos indican que esa joya arquitectónica de Juan Guachará, a disposición de cumplir algunos de los fines a que ha sido destinada para el mes de julio próximo. La noticia, no por menos esperada, nos ha causado la natural alegría, aunque bien quisieramos que, como se dijo hace tiempo, ya dichas obras estuviesen terminadas. Necesita la ciudad la puesta en marcha del Palacio del Infantado, marco ideal para investigaciones, museo, casa de cultura u otro fin de potenciación del espíritu. De la misma forma

que necesitamos, cuanto antes mejor, que el Palacio de la Cotilla bajo el patrocinio y dirección del Ayuntamiento, también comience a dar esos frutos culturales y artísticos que tanta falta hace promocionar en Guadalajara. Pero volviendo al Palacio de los Mendozas, no quisieramos que esta puerta de esperanza que nos ha abierto la noticia oficiosa de que para Julio estará en funcionamiento, tenga que diluirse nuevamente en el nostálgico esperar hasta...

Pronto, según parece, entrará en funcionamiento el nuevo servicio de recogida de basuras, limpieza de calles y desratización de Guadalajara. Un servicio que acabe, de una vez, con la suciedad que abunda en muchas calles de

(Pasa a la pág. 3)

CHARLA DE DON JESUS
LAMPLE OPERE EN EL SALON
DE ACTOS DE LA DIPUTACION
PROVINCIAL

El ex-consejero del Reino, don Jesús Lample Operé, dará una charla en el salón de actos del Palacio Provincial, el próximo miércoles, día 14, a las ocho de la noche. El tema es: «Futuro de la agricultura española».

El señor Lample, es vicepresidente del Consejo Nacional de Trabajadores y Técnicos, así como presidente de la correspondiente Unión de la Hermandad Sindical Nacional de Labradores y Ganaderos.

El mismo día, por la tarde, y en la Casa Sindical se reunirá con el Consejo de Trabajadores, así como con representantes sociales de la C.O.S.A.

EXCMO. AYUNTAMIENTO
DE GUADALAJARA

Las Fiestas y Fiestas de Guadalajara, a partir de este año, se iniciarán el día 8 de septiembre, coincidiendo con la festividad de su Patrona, Ntra. Sra. de la Antigua.

Instituto Nacional para la Conservación de la Naturaleza

EXPROPIACION FORZOSA

El Decreto de 21 de mayo de 1943 declara la Utilidad Pública de los trabajos hidrológico-forestales a los efectos de su expropiación forzosa de diferentes terrenos en el término municipal de El Cardoso de la Sierra, entre otros términos municipales, de la provincia de Guadalajara.

Iniciado el correspondiente expediente y de conformidad con la norma 2.ª del artículo 52 de la vigente Ley de Expropiación Forzosa de 16 de diciembre de 1954, se hace público por medio del presente anuncio la fecha y hora en que ha de levantarse el acta previa a la ocupación de la finca denominada «El Espinar» incurso en el citado Decreto, fijándose este acto para el día 6 de abril de 1973, a las doce horas, citándose en dicho día y hora en el Ayuntamiento de El Cardoso de la Sierra a cuantos propietarios deseen asistir al acto.

Según los datos obrantes en este Servicio, la citada finca tiene las características siguientes:

LIMITES:

Norte.—Arroyo del Peñón y Loma de los Sestilejos.

Este.—Línea que separa las jurisdicciones de El Cardoso de la Sierra y su anejo Bocigano.

Sur.—Loma de Rubinate.

Oeste.—Río Ermito.

SUPERFICIE: 667,50 Has.

A cuantas personas puedan considerarse interesadas por la presente expropiación, se les advierte que podrán consultar los datos y planos obrantes en la Jefatura Provincial del Instituto Nacional para la Conservación de la Naturaleza, calle Marqués de Villaverde, 2, Guadalajara y también que con arreglo a lo dispues-

SE VENDE LOCAL COMERCIAL

120 metros cuadrados. Colonia Ntra. Sra. de la Esperanza, con teléfono. Razón: Teléfono 3. TRIJUEQUE (Guadalajara)

to en el artículo 56 del Reglamento de la Ley de Expropiación Forzosa, podrán formular hasta el momento del levantamiento del acta previa a la ocupación, por escrito y a la Jefatura de este Servicio, las alegaciones que estimen pertinentes, a los solos efectos de subsanar posibles errores que se hayan padecido al relacionar los bienes afectados por esta ocupación.

Madrid, 6 de marzo de 1973.—
El Jefe Provincial, *Fernando Gil Díaz-Ordóñez*.

Miércoles de Ceniza en el Colegio Nacional "Rufino Blanco"

El pasado día 7, con motivo de la celebración del «Miércoles de Ceniza», se celebró en este centro el acto de imposición de las Santas Cenizas a todos los escolares y profesorado que asisten al mismo.

El acto tuvo lugar en el patio de deportes del Colegio, siendo administrado este Sacramental por los señores curas-párrocos de San Nicolás y San Ginés, auxiliados por sus respectivos coadjutores.

El párroco de San Ginés dirigió unas palabras a los niños congregados explicando la significación del acto.

LUXONIA

OPTICO ESPECIALISTA

Si no ve Vd. bien, visítenos
Generalísimo, 7 - Guadalajara

CONDUCTOR

NECESITAMOS

para furgoneta reparto. Carnet de 1.ª y 2.ª. Interesados llamar al Teléf. 221297. (O. Colocación 13).

NECROLOGICAS

—Días pasados falleció en nuestra ciudad el conocido industrial don Demetrio Quiles Sigüenza, a los setenta y tres años de edad, cuyos restos mortales recibieron cristiana sepultura en el cementerio de Guadalajara. Por tan irreparable pérdida damos nuestro más sentido pésame a su viuda, doña Luisa Alvaro Cuesta; sus hijos, don Demetrio y don José Quiles Robledo; hijas políticas, doña María del Pilar Fernández Echavarría y doña Julia Orozco Orozco, quienes nos piden que desde estas columnas hagamos público su reconocimiento a todas las personas que les han acompañado en tan tristes momentos, en la imposibilidad de hacerlo ellos personalmente como sería su deseo.

—El domingo falleció en esta ciudad, a la edad de 64 años, don Aurelio Mingo Llorente, cuyo entierro se efectuó en la mañana del lunes.

Por tan sensible pérdida reciben su viuda, doña Casta Rojas; hijos, don Manuel y don Aurelio; hija política, doña Amalia Pastor y demás familiares, nuestro pésame más sentido.

Nos encargan que desde estas columnas hagamos público su reconocimiento a cuantas personas les han acompañado en tan tristes momentos.

* * *

—La misa del próximo día 16, a las ocho de la tarde, en la iglesia de San Ginés, será aplicada por el alma de doña Mercedes Ortega, viuda de Otero, en el tercer aniversario de su fallecimiento.

SE NECESITA CONDUCTOR

para camión. Razón transportes «Linares». Tels. 220495 y 220147. C/. Ramón y Cajal, 20. (O. C. 20)

Se compra lana usada

Llamar al teléfono 21 35 32. Horas de trabajo.

SE VENDEN DOS COMPRESORES

seminuevos, buenas marcas. Razón: Sr. Barona, en ALMOGUERA (Guadalajara). Teléfono 21.

Nuevo ataque de los perros salvajes a un rebaño de cabras en el Señorío de Molina

En término de Amayas dieron muerte a cuatro siete; hubo que sacrificar a consecuencia de las mordeduras y seis desaparecieron

Una vez más, tenemos que recoger las fechorías de los perros salvajes en la provincia. Ya casi hemos perdido la cuenta de las veces que estos peligrosos animales han hecho de las suyas. En la memoria de nuestros lectores están todavía reciente una letanía de nombres de pueblos en cuyos términos los perros salvajes han dejado huella sangrienta de su paso. Aparecieron a primeros de año en Mochales; siguieron luego por Huérmedes y El Sotillo; poco después en Yela; más tarde en Malacuera; a continuación en Pardos. Y ahora han atacado un nuevo rebaño en término de Amayas, unos 25 kilómetros al norte de la ciudad de Molina de Aragón.

En esta ocasión no acometieron al rebaño de día, como en Pardos, donde el pastor luchó hasta el agotamiento contra los perros. El ataque lo llevaron a cabo durante la noche, en el espacio comprendido entre las doce de la noche y las seis de la mañana. El hecho ocurrió en el paraje La Hoya del Tacón. Era un rebaño de 350 cabezas propiedad del vecino de Amayas, Santiago Sanz Gonzalo, que quedó durante la noche a la intemperie custodiado por un perro, no sabemos de qué raza, aunque suponemos que no sería mastín puesto que se atemorizó al atacar los perros salvajes y huyó.

El caso es que cuando a la mañana siguiente fué el dueño a dar una vuelta al ganado, encontró cuatro cabras muertas, de ellas una casi totalmente devorada; otras siete reses con tan graves heridas que tuvo que sacrificarlas y cinco con mordeduras de carácter leve. Seis cabras más desaparecieron y se dan por muertas.

Se atribuye esta carnicería a los perros salvajes quizá por la inercia del comprobado ataque de estos fieros canes a un rebaño en Pardos, distante solo doce o catorce kilómetros de Amayas. Quizá también porque ahora todo el mundo se inclina por atribuir estos daños a los perros, negando la existencia de lobos de manera casi oficial. Se olvida, sin embargo, que un pastor asegura haberlos visto en tierras de Malacuera, en las proximidades de Brihuega, y se ignora tal vez que hace pocos años fué muerto un lobo en la comarca de Luzaga, y otro fué visto en los bosques de Villanueva de Alcorón, según nos han asegurado.

No obstante, la presencia de perros salvajes está confirmada sin

ningún género de duda, porque sus ladridos lo hacen inconfundibles. Los vieron en Huérmedes del Cerro y en Pardos, y ahora, en esta misma semana, los han vuelto a ver en los términos alcarreños de Hontanares y parece que también en Mirabueno. Son solo tres perros, como en Pardos: dos negros y uno rojizo de menor tamaño, que es el más fiero, y dicen que en Hontanares intentaron atacar, o asustaron, por lo menos, a unos muchachos, que se pusieron a salvo encaramándose a un tractor.

En cualquier caso, insistimos que se hace cada vez más urgente la adopción de medidas para exterminar este peligroso enemigo de nuestra ganadería. Van ya cerca de cien reses muertas, sacrificadas a consecuencia de las mordeduras sufridas, o desaparecidas, y cada vez estos animales salvajes se hacen más osados, por lo que es de esperar que continúen sembrando el terror entre los rebaños.

L. M.

SE NECESITA APRENDIZAJA

De 14 ó 15 años. Para tienda de modas. OLALLA. Gmo. Franco, 1. (Ref. Colocación 25)

SE VENDE PISO

en Ingeniero Mariño, núm. 44 A. Razón: el portero.



EL SEÑOR

DON AURELIO MINGO LLORENTE

Ha fallecido en Guadalajara el día 4 de Marzo de 1973

A los 64 años de edad

Habiendo recibido los Santos Sacramentos

R. I. P.

Su esposa, doña Casta Rojas Terceño; hijos, Manuel y Aurelio; hija política, Amalia Pastor; nieta; sobrinos, primos y demás familia

Suplican una oración por su alma.

La misa que se celebre el próximo lunes, día 12, a las seis y media de la tarde, en la parroquia de Santa María, será aplicada por el eterno descanso de su alma.

TRAJES - AMERICANAS SPORT

Almacenes Industriales de Confecciones

Ofrece a su distinguida clientela y público en general, nuevos artículos en Confecciones de Primavera, de última moda, con extensa variación de colores de plena actualidad.

“Para Señora, Caballero y Niño“

Para niñas y niños, últimos modelos en pantalones.

La situación de los Almacenes no le importe, dado el extenso surtido de prendas para poder elegir, con lo que quedará plenamente satisfecho.

Situados en la CALLE MARQUES DE SANTILLANA, 13 (detrás de la Prisión Central). Teléfono 221549. GUADALAJARA

PANTALONES SEÑORA, CABALLERO

ABRIGOS ENTRETUempo SEÑORA

CONJUNTO PANTALON-TRAJES CHAQUETA



EL SEÑOR

D. ADOLFO RUIZ DE AGUSTIN

HA FALLECIDO EN GUADALAJARA

EL DIA 4 DE MARZO DE 1.973

A LOS 47 AÑOS DE EDAD

Habiendo recibido los Santos Sacramentos

D. E. P.

Su afligida esposa, doña Carmen Esteban González; hijos, Adolfo y María del Carmen; madre; hermanos, hermanos políticos; tíos, primos, sobrinos y demás familia

RUEGAN una oración por su alma

El funeral que se celebrará el próximo jueves, día 15 de los corrientes, a las siete de la tarde, en la parroquia de San Juan de Avila (Colegio de Santa Ana), será aplicado por el eterno descanso de su alma.

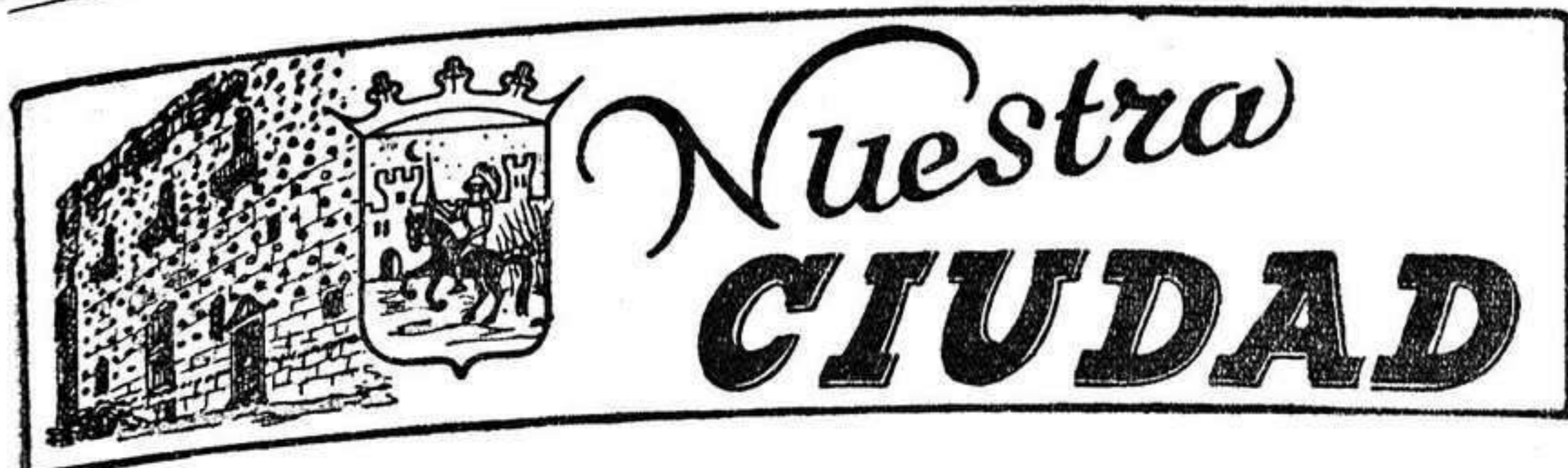

(Viene de pág. primera)
 la ciudad, de forma especial, por los barrios extremos donde es casi desconocida la presencia del bañadero que limpie los pavimentos, y también donde los vertederos clandestinos de basuras proliferan con evidente peligro para la salud pública. Pero, conste, que no es labor sola del Ayuntamiento y de la nueva fórmula que se emplee el que Guadalajara sea esa ciudad limpia y ejemplar que deseamos, nos compete a todos los vecinos, desde el primero hasta el último colaborar y velar por esa limpieza. De poco valdrá el esfuerzo económico que se realice si no va acompañado de un sentido comunitario y colaborador de los vecinos. La eficacia de la limpieza reside en no ensuciar. Hemos de comprender, porque así lo exige un mínimo deber ciudadano que nuestras calles son como una prolongación del hogar, son como un poco de nuestra casa. Remendando aquél slogan tan en boga no hace mucho, podríamos decir: «Mantenga limpia Guadalajara, ¡podría ser tan bonita...!»

Ayuntamiento. Vivero que, hablamos a título oficioso, sería trasladado al cordial barrio de la Estación, en los terrenos que son conocidos como de la «Huerta de Lara». Felicitamos a los municipios por la idea y les deseamos la pongan en práctica lo antes posible.

Y ya que estamos metidos de lleno en temas municipales, temas que siempre acaparan la atención popular, no quisiéramos que las obras de arreglo de la acera del Fuerte de San Francisco, en la antigua carretera de Zaragoza, fuesen a llevar el pausado y lento ritmo de las que han llevado las del Palacio del Infantado. Se nos dijo que comenzarían en el mes de febrero, y nos consta de forma fehaciente que está hecho el proyecto y de que existe la financiación para el mismo, y ha pasado el mes loco, y aquello no ha comenzado. Es muy posible que en este mes de marzo, y seguro en abril, que las lluvias lleguen a nuestra ciudad, entonces, nuevamente, el martirio y sufrimiento de los muchos vecinos que hacia la Colonia, Gabina o Era del Canario transitan por allí, vuelva a tener que ser padecido por las imposibilidad de pasar por tan maltratada acera. Sufrimientos y molestias que podrían haber sido evitados. Que pueden, aún, ser suprimidos. ¿No es así?

KINDER

VENDO o ALQUILO

PLANTA DE GARAGES (600 metros cuadrados), en Cervantes, núm. 14. Guadalajara. Facilidades de pago, pudiendo cambiar el uso a otra actividad comercial. Razón: A. Hita, 6, bajo. Teléfono 220236.

AQUI, SIGÜENZA Viajando

«EL DONCEL DE SIGÜENZA»

Sigue la prensa nacional haciéndose eco de la publicación de los sesenta mil ejemplares de la efígie de «El Doncel» de Sigüenza por la Dirección General de Promoción del Turismo, y esta vez ha correspondido al diario «Alcázar» el honor de reseñar en sus páginas con bella fotografía y maravilloso pie de imprenta la conocida imagen del sepúlcro de D. Martín Vázquez de Arce. Muchas gracias a su Dirección y nuestra enhorabuena a los seguntinos

PICARESCA TURISTICA

Hablando de Turismo, hemos de mencionar desagradables secuencias del turismo seguntino—con minúscula—el pasado domingo, día espléndido lleno de sol, que invitaba a la actividad turística. Los precios de «tapas» en algunos bares de nuestra ciudad a nuestros visitantes fueron bastante desorbitados. Creo que por este camino mataremos la gallina de los huevos de oro. Los turistas no han de pagar ni un céntimo más que los seguntinos; y si ellos tienen la delicadeza de no pedir el Libro de Reclamaciones, nosotros ante sus quejas justificadas sí tenemos la obligación de levantar acta y hacer constar nuestra repulsa. Tanto el excmo. Ayuntamiento como la Junta local de Turismo, sí deben controlar los precios de bares y restaurantes, velando por el buen nombre de nuestra ciudad y por el Turismo que se nos avecina.

NOTA NECROLOGICA

Ha fallecido el pasado día 5, nuestra farmacéutica titular, doctora Dorotea Rivera Martínez, tras penosa enfermedad sufrida con resignación cristiana. Sus investigaciones personales sobre la miel de la Alcarria, la sal de la comarca, las trufas, etc. que habían merecido el «Premio Safa» le hacían merecedora de nuestra admiración y consideración profesional extraor-

dinaria. Miembro de la Asociación de Amigos de los Castillos colaboró también con su aportación personal a la restauración de nuestro Palacio-Alcázar de Doña Blanca. Que su vida activa y llena de bondad nos sirva de ejemplo.

NUEVO PARQUE INFANTIL EN LA «ALAMEDA».

Con el alborozo de la chiquillería seguntina se ha construido a expensas de la Caja de Ahorros de Aragón y Rioja un nuevo y espacioso parque infantil en el centro de nuestra hermosa «Alameda», que, sin inauguración oficial, se ve muy concurrido en estos días debido a la buena temperatura reinante. Es lástima que aún no se le haya asignado un Guardia municipal, un riego diario para evitar polvo y un gran cartel que prohíba la entrada de mayores de 18 años. Teníamos entendido que estos jardines eran para niños de 2 a 10 años.

El Corresponsal.

INSPECCION TECNICA DE EDUCACION

DIA FORESTAL MUNDIAL

Con motivo de celebrarse este año el «Día Forestal Mundial» el próximo 21 de marzo, y en cumplimiento de las normas recibidas de la Dirección General de Ordenación Educativa, esta Inspección interesa de todo el profesorado de Enseñanza General Básica de la provincia la realización de actividades sobre dicha celebración, tales como conferencias y lecciones con apoyatura de medios audiovisuales en el ámbito de «áreas de experiencia», Ciencias Sociales, Ciencias de la Naturaleza y materias afines, en general, con los temas de riqueza forestal y conservación de la Naturaleza.

Asimismo se convoca un concurso inter-centros sobre dramatizaciones, canciones y manifestaciones plásticas relacionadas con el tema, para el que se establecen un primer premio dotado con 1.000 pesetas y un segundo con 500 pesetas.

Los Centros que deseen participar en dicho concurso comunicarán a esta Inspección, antes del día 16, en qué modalidad concurrirán.

Cualquier información u orientación se les dará en estas oficinas, cuyo nuevo teléfono es el 21 20 98.

Guadalajara, 6 de marzo de 1973.—El inspector jefe, Luis María Burillo Solé.

Relojería BERNAL

REBAJA 500 RELOJES A MENOS DE SU COSTE

NECESITO SOLAR

COMPRA O APORTACION. Teléfono 21 15 06. Guadalajara.

SE VENDE PISO

céntrico. Razón: Teléfono 213399.

AGRICULTOR

VENDEMOS GALLINAZA Directamente sobre camión. Precio interesantísimo. Teléfono 211780



hemos visto...

Otro retablo que ha sobrevivido, milagrosamente, a las barbaries físicas y mentales que nuestros alcarreños pagos han padecido. Se trata del de la iglesia parroquial de Nuestra Señora de la Zarza, en Balconete, obra muy curiosa y estimable del siglo XVI, en el que 17 tablas regularmente conservadas sorprenden con su luz y su fuerte color al viajero que hasta aquél rincón se acerca.

Casi es milagro su permanencia. Durante un par de siglos estuvo tapado por otro retablo barroco y decadente, y en los años azarosos de nuestra última guerra civil pudo pasar desapercibido ante el afán destructor de ciertos grupos. Hoy queda algo deteriorado y probretón. Pero queda, que es lo importante. Y con interés, dinero y técnica, se podrá restaurar un día para goce completo de los amantes del arte renacentista.

Porque en ese estilo plateresco y novedoso surge entero, de golpe, en el siglo XVI, muy probablemente en su primera mitad. Cuatro calles horizontales poseen cada una cuatro tablas separadas de dos en dos por delicados grutescos y en medio por vacíos que hoy se llenan con tallas modernas. En la predela aparecen cuatro parejas de apóstoles, cuyos rostros gozan de la ruda y sencilla expresión que el resto de las figuras del retablo. Las otras doce tablas presentan escenas de la vida de Cristo, Santiago en su caballo, San Martín partiendo su capa, y otros santos más. El aparato se corona con una buena tabla de la Piedad, rematada por venera dorada.

Según le informa al viajero uno del pueblo, que le acompaña en su visita, no quedan papeles ni nada que pueda aclarar quién fué el autor o autores de esta máquina de piedad y arte. «Había libros que contaban la historia del pueblo, y papeles que hablaban del retablo. Papeles viejos, pergaminos». Pero se los llevaron algunos vecinos, gentes que estaban estudiando, para curiosear en ellos, para venderlos quizás... y nada ha quedado a la posteridad, si no es el desencanto triste de saber que en el polvo y el olvido yacen historias, gimen leyendas y bullen datos de interés. Que se han perdido. Y todo esto no sólo ocurre en Balconete. En muchos pueblos desaparecen pergaminos, libros manuscritos y documentos interesantes para la historia. Todo porque creen los vecinos que emigran, que es en sus manos donde más seguros estarán. Pero al fin se volverán polvo, polvo callado que a nadie dirá su secreto. Y así habremos destruído, todavía un poco más, a nuestra patria.

SURCO

OFERTA ESPECIAL DE PRIMAVERA

Aproveche la OPORTUNIDAD que le brinda

MUEBLES MENENDEZ

GRAN SURTIDO, MEJOR CALIDAD, A

PRECIOS DE FABRICA

División Azul, 66 Teléfono 22 04 33 Guadalajara



PRIMER ANIVERSARIO

ROGAD A DIOS EN CARIDAD POR EL ALMA DEL SEÑOR

D. JULIAN FIGUEROA SANTIAGO

Jefe de Admón. Civil del Cuerpo de Prisiones (jubilado)

Que falleció en Guadalajara el día 16 de Marzo de 1.972

A LOS 76 AÑOS DE EDAD

HABIENDO RECIBIDO LOS SANTOS SACRAMENTOS Y LA BENDICION DE SU SANTIDAD

R. I. P.

Su desconsolada esposa, doña Juana Sánchez Alcalde; hijo, José Luis; hija política, Carmen García de la Calera; hermana; hermanos políticos, nietas, sobrinos y demás familia

RUEGAN UNA ORACION POR SU ALMA

El funeral que se celebre el próximo viernes, día 16 de Marzo, a las siete de la tarde, en la parroquia de San Juan de Avila (Colegio de Santa Ana), y las misas que se digan este mismo día, a las nueve y media de la mañana, en la parroquia de San Ginés, y el día 15, a las once de la mañana, en la iglesia del Carmen, serán aplicados por su terno descanso.

Nota de Administración

Se pone en conocimiento de nuestros lectores, suscriptores y anunciantes, que las horas de oficina de este Semanario, serán todos los días de 4 de la tarde a 9,30 de la noche. Se hace constar asimismo, que los originales de anuncios, deberán estar en nuestras oficinas cada semana, antes del jueves a la hora indicada.

EMPLEADA DE HOGAR Auto-Mercado SAN ANDRES | **COMPRO** Papel, Libros, Archivos
se necesita, para Madrid. Sueldo | Automóviles nuevos Seat. Tomamos a | Revistas, Periódicos, Boletines.
a convenir. Informes en tel. 212938. | cambio su coche usado. Máxima tasa- | VILLAR. C/. Lobo, 9. Tels. 220339
De 8 a 10 de la noche. | ción. Francisco Artillo, 12. Tel. 211941 | y 220590. GUADALAJARA.

Su ahorro en la CAJA

Se transforma en Obras Sociales para Vd. y su familia



Disponemos de 32 Obras Sociales permanentes y seguimos creando otras.

Este año dedicamos a ellas más de un millón diario!

Escuela Familiar Agraria, de carácter femenino, en Pinseque, gemela a la que se está construyendo en Humanes de próxima inauguración. que acogerá a numerosas alumnas procedentes de varios pueblos de Guadalajara.

Y ES POSIBLE POR LA
CONFIANZA EN LA CAJA
DE SUS IMPOSITORES



VENTA DE PISOS

TOTALMENTE TERMINADOS EN:

Ramón y Cajal, núm. 20.

En periodo de construcción en:

Santa Teresa de Jesús, núm. 9

INFORMACION:

Plaza del Alférez Provisional, núm. 6

Teléf. 22-17-93 - GUADALAJARA

FACILIDADES DE PAGO

Ventanita MUSICAL

Es válida, para hacer la reseña de la gala celebrada el pasado sábado en la magnífica sala del Colegio María Cristina de nuestra ciudad, la crítica que tenemos hecha con anterioridad, a estas manifestaciones del mundo de la música.

El concierto ofrecido por la Banda Provincial en la primera parte, y la Rondalla de Hermanidades de Trabajo, en la segunda, solo plácemes merece.

El público que influido por el día prefirió tomar el sol probando suerte con las truchas dejó, en cambio, de escuchar las magníficas actuaciones con que ambas agrupaciones deleitaron a sus fieles oyentes.

Reciente mi comentario de la pasada semana a la referida Rondalla hemos de insistir en lo que en ella apuntábamos. Si lo que con tan buenos auspicios comienza tiene una línea continuada de estudio, de ensayo y de disciplina, podrá considerársela, dentro de poco tiempo, como muy estimable.

Mi recomendación del principio: tacto y afinación. Ese hábito de tocar siempre fuerte debe desecharse por completo. No es lo mismo tocar por la calle, y eso de noche, en plan de rondalla, que en un local cerrado con más o menos perfectas condiciones acústicas, máxime cuando la proporción de los instrumentos, como en este caso, está un poco desequilibrada.

Siendo la bandurria, ya de por sí, instrumento de sonoridad aguda, hay que suavizar el punteo para que se oigan, con claridad y nitidez, los contrapuntos y los ecos de los laúdes y guitarras.

Por todo ello es muy importante que las ocho bandurrias se desdoblén en dos grupos de a cuatro: primeras y segundas voces, y no tocar las ocho al unísono.

Pasemos ahora a comentar y resaltar la ejecución por la Banda Provincial de la «Sinfonía Inacabada», de Schubert. La célebre Sinfonía inconclusa de Franz Schubert.

En primer lugar, el crítico que firma, quiere hacer destacar el grado de perfeccionamiento a que va llegando la Banda bajo la eficiente preparación del Maestro, don José Simón.

De aquellos momentos iniciales, en que dicha agrupación estaba medio deshecha a estos de ahora, se ha recorrido un largo y fructífero camino. No solo en la afinación y la cuadratura de los diversos grupos sino lo que es principalísimo: la seguridad de sus instrumentistas, especialmente en los solistas, condición importantísima para una perfecta ejecución.

Esta es la tarea, entre otras muchas, de un verdadero maestro: de un verdadero Maestro-Director. Infundir confianza, serenidad, tranquilidad, entre sus diri-

gidos. Esto es lo conseguido por el Maestro Simón. Esto es lo apreciado por el crítico en el concierto del domingo. Baste citar, como ejemplo, la intervención del fliscorno en la Sinfonía de Schubert.

Hicimos resaltar en nuestras palabras de presentación que, siendo la sinfonía una composición musical escrita originalmente para Orquesta, su ejecución por las Bandas resulte un tanto velada de matices.

Es una tarea árdua, porque es difícil conseguir que los clarinetes imiten el sonido aterciopelado de los violines: los oboes el de las violas: los saxos el de los violoncellos, etc.

Pues bien, todo esto lo consiguió nuestra Banda Provincial en una demostración de lo que se podría alcanzar si nuestras corporaciones consignaran en sus presupuestos unos sueldos un poco más elevados que permitan a sus ejecutantes dedicar más tiempo al ensayo y al estudio.

El crítico recoge el sentir de los aficionados de lo que el nombre de Guadalajara habría de salir ganando en esta parcela de la cultura.

Nicolás GRIJALBA

Instituto Nacional de Enseñanza Media

RELACION de Diplomas de Títulos de Bachiller, que con esta fecha se remiten al Instituto Nacional de Enseñanza Media de Guadalajara:

Teresa Alejandre Pajares, Florentino Andrés Pérez, Arturo Bandres Martínez, Eduardo Barriopedro Andrés, Concepción Bueno Castellote, Javier Cabelos Viejo, Juan Ciruelo Guijarro, Angel Colas González, Pedro Díaz Díaz, Gustavo Escudero López, Agustín Ferri Ramos, Carmen Gil Molinero, Pilar González Sánchez Guaman, Vicente Guillén Guerrero, Pablo Herranz Navío, Luis Lucas Teranz, Félix Madrid Sanz, José Marcos Lorenzo, Victoria Melguizo Alba, Marcial Morales Simón, Antonio Moreno Torres, Francisco Ortiz García, Fernando Peregrina Molino, Isabel Pérez Bronchalo, Inmaculada Pérez Estremera, Miguel Ranera Arroyo, Valentina Ricote Olmo, Teófilo Rupérez Yagüe, Lucas Sanz Castillo, Ismael Sanz Verela, Evelio Sevilla Gómez, María Amor Soriano Lucas.

Vino BOJURO

Fuerte y de buen paladar

Relojería BERNAL

REBAJAS XX ANIVERSARIO

DOLAR

La revista que enseña a vivir y a triunfar

De interés para todos cuantos quieran:

- ... ser felices
- ... vivir con mayores ilusiones
- ... conocer las pequeñas grandes cosas

Todos los números por atrasados que sean contienen enseñanzas...

lemas aleccionadores...

consejos que valen millones...

Unas tapas con 12 ejemplares diferentes: 125 pesetas.

Dos tapas con 24 números diferentes: 200 pesetas.

Tres tapas con 36 números diferentes: 250 pesetas.

Suscripción anual: 250 pesetas.

Pedidos a: DOLAR
Apartado 661
MADRID

VIDA LOCAL

UNA RECONSTRUCCION A FONDO: LA IGLESIA DE SANTIAGO

Si todo se realiza como está previsto se abrirá nuevamente al culto el próximo 25 de julio, Fiesta de Santiago Apóstol, Patividad de España, la iglesia parroquial que con este mismo nombre hay en la ciudad.

La obra de reconstrucción está avanzadísima, aunque ha requerido una gran delicadeza en su ejecución. Pero creemos que se ha ganado para Guadalajara una joya arquitectónica mudéjar, aun que en ella aparezcan, también, sectores con gótico primitivo.

Parece ser que ya han sido invertidos unos seis millones de pesetas en su reconstrucción, y todavía habrá que gastar otros dos más, para su terminación. En ella se instalará calefacción y luz, adecuadamente; equipo de megafonía, órgano, etc.

El altar mayor será presidido por un impresionante crucifijo del siglo XII o XIII, además de la magnífica talla de la imagen del Apóstol Santiago. La fachada del bello monumento arquitectónico será también reconstruida del mismo estilo que puede apreciarse en los exteriores del templo, aunque conserve su actual portada.

Esperemos que todo se termine como está previsto.

YA ES PRIMAVERA EN LA CIUDAD

Ya se presiente en la ciudad la proximidad a la fecha oficial de la primavera, 21 de marzo, con un clima suave que ha desalojado los fríos del incómodo invierno. Ya han marcado los termómetros reiteradamente los 21 grados de máxima, temperatura ideal que ya han hecho brotar las bellísimas flores de los tempranos cerezos.

El ambiente vespertino por el frecuentado Paseo del Dr. Fernández Iparraguirre llega algunos días a la saturación, en las horas punta.

Los habitantes de la ciudad saborean este templado sol de marzo, con aromas de primavera y presagios de continuidad. La ciudad ya ha despertado del letargo invernal y se abre, con sus jardines y naturaleza toda, a la ansiada estación primaveral. La masiva plantación de árboles en varios lugares de la ciudad embellecerá más esos sectores, llenando de verdor zonas nuevas que hasta ahora estaban desoladas.

¿HACIA LA CONSTRUCCION DE UNA CIUDAD DEPORTIVA EN LA CAPITAL?

La construcción del campo del Deportivo fué un notabilísimo avance, cuyos favorables resultados son bien notorios. Pero los deportistas de Guadalajara sueñan con una verdadera «Ciudad Deportiva» que satisfaga plenamente sus aspiraciones. En varias

SE NECESITA MUCHACHA

fija, no menor de 21 años. Sueldo 5.000 pesetas. Sra. López Plaza. Cervantes, 14, 3.º D. Guadalajara.

DINERO INMEDIATO

- Directamente compraríamos fincas rústicas.
- Mínimo, 500 hectáreas. Máximo, sin límite.
- Interesados escribir: Apartado Correos n.º 208 MADRID.
- Detallando superficies, aprovechamiento, situación y precios.

ocasiones se ha hablado de ello y hasta se barajaba el lugar más apropiado para su instalación. Ahora, nuevamente, parece que se encauza hacia la realidad. Sabemos que las dificultades son muchas, pero contamos con el tesón y el esfuerzo de los encargados de ello y no dudamos que se conseguirá.

Los deportistas alcarreños van en aumento y nuestra ciudad, que está siendo dotada de muchas cosas de las que carecía, no dudamos que tendrá, también, sus «Ciudad Deportiva», en consonancia con el futuro previsible de su creciente población.

Somos plenamente optimistas.
Avelino ANTON

NACIMIENTOS

Día 26.-Marta Mingo Oliveras. Angela Garrido Andrés.

Día 27.-Francisco-José Arenas Pérez. María Ramírez Guírruez.

Día 28.-Milán de Lópe Puago. Moisés Masa Yago. Jesús de la Fuente Córdoba. Antonio Carlos Jiménez González. Bernardino de la Cruz López. Día 1 marzo.- Ana-Isabel Barba Bris. Guillermo Ochaíta Martínez. María-Angeles Pardiño Ortega.

Día 2.-Juan Antonio Marián Ayuso. Día 3.-María Soledad López Viana. Sonia Bronchalo Benito. Juan-Antonio Gil Oliva. Olvido Montero Domínguez. María del Pi-

lar García Blanco. Adrián Brihuego Manzanero. Antonio Ayuso López. Día 4.- Pedro Centenera Benito. Susana Abad García. Angel-Luis Muñoz Chico. Susana Granizo Lanza. Día 5.-Juan-Luis Bellot Biosca. Alberto Cerrada Somolinos. Día 6.-María-Gema Burcio Duque. Madroñal Pérez Saez. Jorge Santamaría García.

¡Bienvenidos!

MATRIMONIOS

Día 3.-Don José Luis Coracho Simón, con doña María del Socorro Esteban Cerezo. Don Valentín-Francisco Avila Bermejo, con doña María-Jesús Sanz Montenegro. Don Rufino Manzano Aguilar, con doña Felipa Cuevas Sotillo. Día 4.-Don Carlos Solano Pastor, con doña María-Estrella Fernández González.

¡Enhorabuena!

DEFUNCIONES

Día 28.-Don Cipriano Loidi Abarrategui, de 75 años. Día 1.- Don Baudilio Callejo Calvo, de 85 años. Don Basilio Blanco Gárgoles, de 82 años. Día 3.-Don Jesús Ternas Alonso, de 63 años. Día 4.-Don Adolfo Ruiz de Agustín, de 47. Don Demetrio Quiles Sigüenza, de 73 años. Don Aurelio Mingo Llorente, de 65 años. Día 6.-Don Agustín Bachiller López, de 91 años.

Descansen en paz.

DISTRIBUIDOR EN EXCLUSIVA

Precisa importante fábrica con productos de Cosmética, Perfumería, Droguería, Pinturas y Detergentes Industriales con una línea de 200 artículos en el mercado. Imprescindible conozca el ramo, y tenga experiencia en abrir mercado.

Interesados escribir a LONKEL IBERICA, S. A. Calle Santa Marta, 15. Barcelona-16.

COLONIA INFANTIL DE COMARRUGA

Obra Social de la Caja de Ahorros y Monte de Piedad de Zaragoza, Aragón y Rioja

CONVOCATORIA DE 1973: La admisión de solicitudes comenzó el lunes, día 5

Para niños o niñas nacidos en 1963, 1964 y primer semestre de 1965, con libreta infantil —o hijos de impositores—; que no hubieran ido anteriormente a esta Colonia.

Se precisa Libro de Familia o partida de nacimiento.

Pueden solicitar de nuevo, aquellos que cursaron solicitud el año pasado y no fueron avisados. La Caja procurará enviarles a Comarruga antes de rebasar la edad máxima permitida.

Cuando el número de solicitudes rebase la capacidad anual de plazas, se dará por cerrada la admisión de peticiones disponibles.

Zaragoza, Marzo de 1973



CAJA DE AHORROS Y MONTE DE PIEDAD DE ZARAGOZA, ARAGÓN Y RIOJA

475 OFICINAS EN 5 PROVINCIAS Y EN MADRID
35 AGENCIAS URBANAS EN ZARAGOZA

Sección RELIGIOSA



DOMINGO I DE CUARESMA

Está cerca el reino de Dios

En aquel tiempo el Espíritu empujó a Jesús al desierto. Se quedó en el desierto cuarenta días, dejándose tentar por Satanás; vivía entre alimañas y los ángeles le servían. Cuando arrestaron a Juan, Jesús se marchó a Galilea a proclamar el Evangelio de Dios; decía: Se ha cumplido el plazo, es-

tá cerca el Reino de Dios: Convertíos y creed la Buena Noticia.

La Iglesia inició el pasado miércoles el ciclo litúrgico de la Cuaresma: Cuarenta días de preparación, con espíritu de sacrificio, para luego vivir en el dolor de la Pasión y Muerte de Jesús, en la Semana Santa.

El evangelista San Marcos nos cita los cuarenta días que estuvo Jesús en oración en el desierto, y también, la tentación del demonio. El Señor salió triunfante de la prueba y, cuando faltó Juan el Bautista, proclama el Evangelio de Dios por toda Galilea.

Nosotros, que vivimos en un mundo de materialismo, necesitamos la fortaleza espiritual de la oración, para vencer las múltiples tentaciones que diariamente nos acechan.

¡Que el Señor sea nuestra fortaleza!

SANTORAL

Mañana, día 11, Domingo I de Cuaresma. Santos: Benito, Fermín y Pedro. Día 12, lunes, Santos: Bernardo y Mamiliano. Día 13, martes, Santos: Rodrigo, Cristina y Patricia. Día 14, miércoles, Santos: Matilde, Arnaldo y Pedro. Día 15, jueves, Santos: Clemente, Luisa de Marillac. Día 16, viernes, Santos Patricio, Félix y Julián. Día 17, sábado, Santos: José de Arimatea, Pablo y Alejandro.

CRITICA DE ARTE

Exposición de Extremera en la Caja de Ahorro Provincial de Guadalajara

Hasta mañana domingo, día 10, permanecerá abierta la muestra pictórica que el joven artista Extremera ha colgado de los paneles de la Sala de Arte de nuestra Caja de Ahorro Provincial. Son algunos óleos que respiran oficio y aquilatada factura. Con su suave matiz y su destrenzada forma: figuras y bodegones completan una visión tenaz y de ínti-

mas sonoridades de lo que el mundo en torno va diciendo.

Dentro de estas dos divisiones en que podemos catalogar la obra de Extremera que ahora vemos, la naturaleza muerta adquiere el tinte ágil y etéreo de la vida, diluyéndose una gran proporción de materia en la casi nada de unos colores suaves y entrevistados. Las frutas, los instrumentos, las telas que las arropan, adquieren una nueva dimensión en el multiplicado devenir posibilístico del mundo. Un diluirse lento y poético ha logrado Extremera con las cosas que pone ante sí. Una lucha continua con la materia, a la que golpea de luz y de intensos sentimientos; y aparece esto, como una lluvia cuajada de micropartículas de bodegones, a los que nada ha quedado sino el color y la sana intención de mostrarse en su pureza primigenia. Tal vez sean, en algún sentido puramente visual, demasiado parecidos estos bodegones: un continuo jugar con los mismos colores dan el resultado de una cierta monotonía en esta muestra.

El otro tema, el de la figura, denota el gran oficio que tiene este joven artista. Algún retrato y varios desnudos femeninos, todos tratados en los mismos tonos y en el mismo vaporoso cariz con que los desarma de impurezas y en los gestos, en las posturas, en la estudiada colocación de paños y veladuras. El valor de esta pintura, plenamente encuadrada en el rumbo vital de nuestra sociedad, es ese insinuar, ese dulce y leve palabrear del color preciso, que sabe permanecer en su predio justo, sin arrebatar al aire ningún argumento que él no aporte con generosidad.

Es esta una Exposición que va a enseñarnos. Que va a decirnos, con su meditada y luminosa palabra, lo que encierra ese mundo extraño y casi profético de los pintores. Lo que a nosotros, seres paseantes y lectores de periódicos, puede valerlos para ser un poco mejores cada día. Un poco distintos. Esta tarea, tan necesaria y en ocasiones cubierta de dificultades, se nos brinda en Guadalajara por intermedio de la continuada campaña de promoción artística que la Caja de Ahorro Provincial desde hace bastante tiempo está llevando a cabo sin desaliento.

Muebles Mar Decoración

POR REFORMA DE SU ESTABLECIMIENTO

LIQUIDACION TOTAL de TODAS SUS EXISTENCIAS

PRECIOS INCREIBLEMENTE BAJOS

Dormitorios - Salones

Tresillos - Lámparas

Cuadros, etc., etc.

Compruebe con su visita que hacemos una verdadera liquidación _____

A partir del día 12 de Marzo

Muebles MAR Decoración

Calle Sigüenza, n.º 3 - GUADALAJARA



EL SEÑOR

Don Demetrio Quiles Sigüenza

Ha fallecido en Guadalajara el día 4 de Marzo de 1.973

A LOS 73 AÑOS DE EDAD

HABIENDO RECIBIDO LOS SANTOS SACRAMENTOS

— R. I. P. —

Su esposa, doña Luisa Alvaro Cuesta; hijos, Demetrio y José Quiles Robledo; hijas políticas, María del Pilar Fernández Echeverría y Julia Orozco Orozco; nietos; hermanos, hermanos políticos, sobrinos y demás familia

Ruegan una oración por el eterno descanso de su alma.

La misa que se celebre el próximo jueves, día 15 de los corrientes, a las diez y media de la mañana, en el santuario de Nuestra Señora de la Antigua, de esta ciudad, y las misas gregorianas que se digan a partir del día 22 de Abril en la capilla del Hospital Provincial "Ortiz de Zárate", serán aplicadas por su eterno descanso.

CERRANDO EL SOBRE

que Luis Monje Ciruelo me envió abierto

Querido Luis, también amigo y compañero,

Permitirás que en esta que es carta de agradecimiento a tus palabras amables y alentadoras, labras amables y alentadoras, aproveche su público carácter para expresar mi reconocimiento a cuantas personas se han volcado en estos días en cálidas frases de felicitación por mi reciente nombramiento. A todos ellos, en especial a los más humildes, va mi gratitud emocionada.

Pero tú y yo, amigo Luis, tenemos que hablar un poco más tendido. En estas páginas, precisamente de NUEVA ALCARRIA, el periódico que con más nobleza y espíritu abierto ha tratado los temas más diversos de la vida provincial en estos últimos treinta y tantos años. Gracias a sus páginas, a Pepe de Juan cordial e inolvidable, a Amador y Embid, a todos vosotros incluso, que habéis llegado antes que yo y me habéis dejado un hueco que he llenado como he podido; gracias, sobre todo, a esos lectores amantes de su tierra natal que en algunas ocasiones, con demasiada benevolencia, me han mostrado su interés por todo cuanto escribo, he llegado a este lugar. Quiero con ello expresar que sí, que tal como me dices en tu carta, yo he salido del periodismo y en él estoy, más contento que pez en el agua, pidiendo a Dios estar por muchos años. Que me importa mucho más llegar al pueblo con mis escritos, transmitir a todos, en abierta palestra, el testimonio de este antiguo ser y vivir de las gentes y las cosas de Guadalajara, antes que a unos pocos intelectuales a los que es más fácil su llegada a la cultura por otros varios caminos. Yo pienso, desde que hace 6 años comencé a escribir en estas páginas, en los 140.000 hombres y mujeres que pueblan nuestra geografía. Y eso conlleva unos planteamientos distintos a los que anteriores cronistas pusieron en práctica.

Tú mencionas, amigo Monje, de continuo a don Francisco Layna Serrano, anterior cronista provincial cuya obra ingente, monumental y sabia, nadie será capaz de igualar. El fué quien talló en mí el amor hacia Guadalajara que, como indígena que soy de esta provincia, ya alentaba instintivamente. Su rigor histórico, sus enormes conocimientos de arte, su afán indómito de salvar lo poco que, después de guerras y rapiñas, nos ha quedado del pasado, han de hacer muy «cuesta arriba» mis actividades. Yo se lo agradezco porque es, así, una obligación de cotidiano superamiento. Pero, evidentemente, nadie puede pretender haber sacado con su figura un molde de metal inalterable que fije rigidamente los caminos a seguir por los sucesivos cronistas provinciales. Cada hombre pertenece a una época distinta, y goza (o debiera gozar) de una personalidad inconfundible. Mi tarea será alumbrada, como dices en tu carta, por la antorcha que al morir dejó caer el Dr. Layna. Pero la obra a realizar, las rutas a cubrir no tienen por qué ser las mismas.

Seguirás, seguiréis, teniendo el semanal artículo de NUEVA ALCARRIA. Vendrán, cómoda y reposadamente, los libros y las monografías que divulguen lo que previamente haya sido investigado. Estaré, estaremos, en la más adelantada línea de la preocupación y el entusiasmo por la salvaguarda y mejoramiento de nuestro patrimonio histórico, artístico, cultural. Gracias por tu ofrecimiento, querido Luis, de colaboración en esta tarea. No se comprende el más pequeño paso ni consecución sin el aporte generoso y honrado de la palabra, la letra o la imagen que el periodista a diario esgrime. Yo estoy aquí por la sincera y leal ayuda de muchos de vosotros. Lo que vosotros, y todos los demás estamentos provinciales hagan en pro de su tierra, en pro del engrandecimiento y mejora de estos pardos y arcángelicos lugares, será definitivo. Porque una persona sola, se llame cronista, gobernador, obispo, pastor o alcalde, no hará nada sin la colaboración de los otros. Puedes estar seguro que en mí tendrá la provincia de Guadalajara un incansable defensor de su raíz y de sus vuelos. Pero hay ciertas personas que por razón de su cargo (una carrera, una oposición, un puesto oficial y unos saneados honorarios) tendrán, y tienen, la ineludible obligación de poner en práctica todas las medidas necesarias para conservar ese patrimonio histórico-artístico que nos ha sido legado. Yo, con la devoción, cumplo mi cometido. Haré todo lo posible, puedes estar segura, por no defraudar, ni a tí ni a los que en mí han confiado al colocarme en este puesto. Gracias, amigo Luis, por los inmerecidos elogios que a lo largo de tu carta me dedicas. Y ahora, adelante todos con nuestros ideales alcarreñistas.

Un saludo cordial de tu amigo y compañero,
Antonio HERRERA CASADO
Cronista Provincial

Nueva Alcarria
Órgano informativo de la provincia

Hoy toman posesión de sus cargos los nuevos directores de los Secretariados Sindicales

El acto tendrá lugar a la una de la tarde

A la una de la tarde de hoy, se celebrará en el salón de actos de la Casa Sindical la ceremonia de posesión de los tres directores de los Secretariados Sindicales, nombrados recientemente por sus respectivos directores centrales, a propuesta del delegado provincial, previo informe favorable del Comité Ejecutivo.

Como director de Asuntos Económicos ha sido designado, don José Antonio Suárez de Puga y Sánchez, que sustituye a don Salvador Toquero Cortés, relevado a petición propia por incompatibilidad con sus ocupaciones profesionales, como director de «Flores y Abejas» y abogado-procurador de los Tribunales.

Como director de Asuntos Sociales, se ha nombrado a don Francisco Peña Moya, que sustituye a don Amador Rodríguez Ayuso.

Se designa director de Asistencia y Promoción Sindicales a don Amador Rodríguez Ayuso, quien sustituye a don José González Bermejo, designado jefe de los Servicios Jurídicos Sindicales.

Al acto de prestar juramento y tomar posesión oficial de los puestos directivos señalados, se invita a todos los trabajadores y empresarios encuadrados en la Organización Sindical de Guadalajara.

D. AMADOR RODRIGUEZ AYUSO, Director de Asistencia y Promoción Sindicales.

D. Amador Rodríguez Ayuso, natural de Valdesaz (Guadalajara), es periodista y técnico en programación radiofónica.

Fué director de «Radio Guadalajara» y de «Nueva Alcarria».

Ha desempeñado cargos electivos desde 1944 en los Sindicatos de Artes Gráficas, Transportes y Comunicaciones y en

el de Prensa, Radio y Televisión. Vocal Nacional de este Sindicato, y actualmente de la Agrupación Nacional de Profesionales de Radio y Televisión.

Fué ponente en los I y II Consejos Económicos Sindicales de la provincia de Guadalajara, y en el de la Cuenca del Tajuña.

Desempeñó la Vicesecretaría Provincial de Obras Sindicales y últimamente era director de Asuntos Sociales.

Ha sido delegado provincial del Frente de Juventudes y de Educación Física y Deportes.

Consejero Provincial del Movimiento.

D. JOSE ANTONIO SUAREZ DE PUGA, Director de Asuntos Económicos Sindicales.

D. José Antonio Suárez de Puga y Sánchez, natural de Guadalajara y licenciado en Derecho por la Facultad de Zaragoza.

Pertenece al Colegio de Abogados de Guadalajara, y fué Asesor Jurídico del Banco Internacional de Comercio de Madrid.

Ingresó en 1970 en la Organización Sindical como Letrado Asesor del Sindicato de la Construcción, Vidrio y Cerámica, y últimamente desempeñaba el cargo de director de los Servicios Jurídicos Sindicales. Pertenece al Claustro de la Escuela Sindical.

Es Vocal Letrado del Tribunal de Amparo.

Es cronista oficial de la ciudad de Guadalajara, así como presidente de la Sección de Historia de la Institución Provincial de Cultura «Marqués de Santillana».

Está en posesión de la Medalla de Bronce de la provincia.

Jefe de los Servicios Jurídicos de la Jefatura Provincial del Movimiento.

D. FRANCISCO PEÑA MOYA, Director de Asuntos Sociales Sindicales.

D. Francisco Peña Moya, natural de Calasparra (Murcia), cursó el bachillerato en Madrid, y se licenció en Derecho por la Universidad de Murcia.

Miembro activo del Frente de Juventudes y del S.E.U., fué director del Colegio Universitario «Licenciado Cascales». Colaboró en el seminario de Derecho Internacional de la Facultad de Murcia.

Diplomado Sindical, ingresó en 1970 como letrado asesor de la Organización Sindical en Barcelona, actuando en los Servicios Jurídicos y en Magistratura de Trabajo. Profesor del Instituto de Estudios Sindicales y de la Escuela de Dirigentes de Barcelona.

Es abogado en ejercicio del correspondiente Colegio de la Ciudad Condal, y ha colaborado activamente en los «II Trabades» de abogados jóvenes de Cataluña, Baleares y Sur de Francia.

D. JOSE GONZALEZ BERMEJO, Jefe de los Servicios Jurídicos Sindicales.

D. José González Bermejo, natural de Guadalajara, es licenciado en Derecho por la Universidad de Madrid y Periodista.

Desempeñó diversos cargos en el Frente de Juventudes, siendo diplomado en Formación del Espíritu Nacional. Ha sido delegado de Asociaciones del Movimiento.

Pertenece al cuerpo de Letrados Sindicales. Ha sido Asesor de Secciones Sociales y profesor de la Escuela Sindical.

Ha desempeñado los cargos de vicesecretario de Ordenación Social y últimamente el de director de Asistencia y Promoción.

Consejero Provincial del Movimiento.

Redactor del periódico local «Flores y Abejas».

Automóviles Ocasión

de todas marcas, totalmente reparados y con garantía. Facilidades, GONZALEZ. C/. Francisco Aritio, n.º 73. Teléf. 21 21 14. (Junto a la Iglesia de la Estación F.C.).

APRENDIZA SE NECESITA EN
Peluquería de Señoras HARPA
Generalísimo Franco, núm. 32

CARLOS GONZALEZ LOPEZ PULMON Y CORAZON

Horas de consulta:
Mañanas: de 9 a 11. - Tardes: de 4 a 6
Dr. Fernández Iparraguirre, 19, 1.º B.
Teléfono 21-35-49 (R. C. S. núm. 84)

El Ministerio de la Vivienda concede 800.000 pesetas de ayuda para la reconstrucción de templos parroquiales y edificios de la Iglesia

La Delegación Provincial del Ministerio de la Vivienda tiene el gusto de informar que por el Departamento del ramo han sido concedidas 800.000 pesetas, con el fin de efectuar obras en los Templos Parroquiales y edificios de la Iglesia correspondientes a esta provincia que a continuación se relacionan:
Almonacid de Zorita: Santo Domingo de Silos, 50.000 pesetas; Azuqueca de Henares: San Miguel, 100.000; Berninches:

Parroquial, 100.000; Cifuentes: Capuchinas Ntra. Sra. de Belén, 500.000; Guadalajara: San Pedro Apóstol (Colonia doctor Sanz Vázquez), 100.000; Guadalajara: Santísimo Sacramento (barrio Alamin), 100.000; Las Inviernas: Parroquial, 50.000; Romancos: Nuestra Señora de la Asunción, 50.000; Sigüenza: Ancianos Desamparados, 50.000; Valfermoso de las Monjas: Benedictinas, pesetas 50.000.

AMBULANCIA

CRUZ ROJA
SERVICIO PERMANENTE

GUADALAJARA: TELEF. 2º 1184 - C/. CONDESA DE LA VEGA DEL PCZO, 12



ROGAD A DIOS EN CARIDAD POR EL ALMA DE

Doña Dorotea Rivera Martinez

FARMACEUTICA

QUE HA FALLECIDO EN SIGÜENZA
EL DIA 5 DE MARZO DE 1973

HABIENDO RECIBIDO LOS SANTOS SACRAMENTOS
Y LA BENDICION DE SU SANTIDAD

R. I. P.

Su afligido hermano, José-Ambrosio; hermanas políticas, María Paz García Antolín y Mercedes Cardona Prado; sobrinos, primos y demás familia

RUEGAN UNA ORACION POR SU ALMA.

LA LECHE: ¡Atención! (y V)

Distintas clases de leche que reglamentariamente se ofrecen en el mercado para el consumo público

Teniendo como base la denominación genérica de leche que es única y exclusivamente la de vaca, las leches producidas por otras hembras de animales domésticos, se designan indicando además el nombre de la especie correspondiente, las leches se dividen en leche de consumo inmediato y leche conservada.

La primera o leche de consumo inmediato, se divide para todos los efectos de la Reglamentación en: leche natural, leche certificada, leche higienizada o pasteurizada y leche concentrada.

La segunda o leche conservada, que es la procedente de leche natural manipulada industrialmente para asegurar la duración de su aprovechamiento alimenticio por más de treinta días, y se clasifica a todos los efectos en los siguientes tipos: leche esterilizada, leche evaporada, leche condensada y leche en polvo.

La leche natural es el producto íntegro, no adulterado ni alterado y sin calostros del ordeño higiénico regular completo e ininterrumpido de vacas sanas y bien alimentadas.

Leche certificada es la procedente de ganaderías diplomadas y/o de sanidad comprobada, registradas en el Ministerio de Agricultura (Dirección General de Industrias Agrarias), en las que los procesos de producción, obtención, envasado y distribución, estén sometidos a un riguroso control sanitario oficial, que garantice la inocuidad y valor nutritivo del producto.

Leche higienizada o pasteurizada, es la natural sometida a un proceso de calentamiento, en condiciones tales de temperatura y tiempo que aseguren la total destrucción de los gérmenes patógenos y la casi totalidad de la flora banal, sin modificaciones sensibles de su naturaleza físico-química, características biológicas y cualidades nutritivas.

Leche concentrada, es la leche higienizada privada de su agua de constitución.

La Reglamentación, a la vista de la enorme dificultad que entraña el entregar la leche natural al consumidor en las condiciones que exige; proceder de vacas sanas y bien alimentadas, ordeñarla, filtrada y envasada en condiciones y recipientes perfectamente limpios, la prohíbe al decir claramente en su artículo 89 lo siguiente: En todas las poblaciones donde se disponga la obligatoriedad de higienización, queda prohibida la venta al público de leche natural y de la leche a granel, cualquiera que sea la especie animal productora. Las autoridades gubernativas tomarán cuantas medidas sean necesarias para el más estricto cumplimiento de lo dispuesto en el presente artículo.

La leche certificada, a la cual

hoy día la exige la Reglamentación además de estar completamente controlada en su producción por los Organismos Ministeriales, un grado de higiene muy elevado en cuanto a acidez, número de gérmenes por c.c. y prueba de la reductasa, es prácticamente imposible lograrla sin la pasteurización, luego, hoy día prácticamente, la leche certificada es la misma que la higienizada o pasteurizada, aunque su venta sea libre.

La leche concentrada, es la misma leche higienizada o pasteurizada a la cual se la ha sometido a un proceso que la evapora o priva de parte de su agua de constitución reduciéndola en su volumen a un tercio, un cuarto, etc., necesitando al ser consumida adicionalmente tantos litros de agua como se la haya privado al fabricarla y que lo llevará indicado en el envase; el proceso al cual se la ha sometido para concentrarla imprime a su composición proteica, principalmente a su caseína, un cambio en su estado coloidal que la hace aparecer más filante o espesa, dando la sensación de que es mayor su contenido en materia grasa, cuando en realidad y una vez reconstituida debe tener las mismas características que la leche pasteurizada en cuanto a sus componentes bacteriológicos y nutritivos.

Según todo esto, la leche de consumo inmediato o leche fresca a consumir por las poblaciones que entran en el régimen de Centrales Lecheras es la leche higienizada o pasteurizada, ya que la leche certificada hoy día, prácticamente, debe ser pasteurizada y la concentrada es la misma pasteurizada, una vez reconstituida. Queremos llamar la atención a los consumidores de esta última, en el sentido de que el agua usada para la reconstitución debe ser completamente inocua de lo contrario no hemos conseguido nada si al reconstituirla la contaminamos de nuevo.

Se entiende, naturalmente, que la leche fresca o de consumo diario tiene que llevar impreso en el envase la fecha y que no necesita tratamiento alguno para su consumo; por ser de consumo diario y a fin de evitar los peligros que entraña un transporte largo, es lógico y así lo ordena la reglamentación, esta leche debe ser servida por la Central de la zona correspondiente.

En el grupo de leches conservadas, que son de venta libre, está primeramente la leche esterilizada, que es la natural sometida a un proceso de calentamiento tal de temperatura y tiempo, que asegura la destrucción de los gérmenes y sus formas de resistencia; según apuntábamos en un artículo anterior, éste proceso tiene como ventaja asegurar un período mayor de conservación y como

desventaja el haber destruido alguna parte de su valor nutritivo, también debe llevar está leche en el envase la fecha indicada en meses, hasta ahora siempre se servía desnatada o parcialmente desnatada, ya hoy día para elevar en lo posible su valor nutritivo está empezando a servirse entera o sin desnatar, entendiéndose que cuando no está desnatada no se indica en el envase y cuando es desnatada debe llevarlo bien indicado.

La leche evaporada (parcialmente deshidratada sin azúcar) es la leche esterilizada privada de parte de su agua de constitución, luego de esta con arreglo a la esterilizada, podemos decir lo mismo que dijimos de la concentrada en relación a la pasteurizada o higienizada.

La leche condensada (parcialmente deshidratada con azúcar adicionada) es la leche higienizada, privada de parte de su agua de constitución conservada mediante adición de sacarosa y entre las condiciones que debe reunir para su venta está la de que debe ser envasada en botes.

Leche en polvo, es el producto seco y pulverizado, que se obtiene mediante la deshidratación de la leche natural entera o parcialmente desnatada, higienizada al estado líquido antes o durante el proceso de fabricación.

Todas las leches conservadas tienen que llevar impreso el número de registro de la Dirección General de Sanidad.

Fdo.: F. YUSTE BERNABE
Veterinario Diplomado en Sanidad. Director Técnico de Cooperativa Lechera Alcarreña.

SAN JOSÉ, DIA DEL PADRE

Haga un regalo práctico de
Gamisería Dorado
Siempre las últimas novedades

SE TRASPASA CARNICERIA

POR NO PODERLA ATENDER
Precio económico.
Teléfonos 21-39-18 y 22-14-81.

DISPONGO COMPRESOR

gran potencia para desmontes y perforaciones. Transportes JUAN SANTOS. Teléfono 21 14 27 y 21 18 86. Guadalajara.

Se alquila local comercial

en los Manantiales, 73. metros cuadrados. Razón: portal 6, 5.º B.

VENDO FURGONETA 4-F

RAZON EN CINE IMPERIO

AUTO SERVICIOS FISA, S.A.

NECESITA

- Electricistas
- Chapistas
- Tornero
- Dependiente de almacén y
- Oficiales de mecánica, todos ellos especializados en la rama de automóviles.

IMPRESINDIBLE

EXPERIENCIA

Presentar solicitudes los días laborables a partir de las seis de la tarde, en sus instalaciones de Polígono Balconcillo, parcela 63. (Ref. Colocación 24).

"TELEFONO DE LA ESPERANZA"

El próximo domingo, y los días lunes y martes de la semana próxima se va a proceder a la venta del número extraordinario de «Ya» destinado a allegar fondos para el sostenimiento de este servicio ya tan popular, denominado «Teléfono de la Esperanza».

Con este fin se ha celebrado el pasado martes una reunión de personalidades en la Casa Sacerdotal de Guadalajara, presidida por la excelentísima señora doña Ana Hendrych de Montoliu, esposa del excelentísimo señor gobernador civil; el delegado episcopal, ilustrísimo señor don Mariano Moreno y el padre Miguel Bordejé, responsable en Madrid del Servicio Religioso del Teléfono de la Esperanza. Tras esta primera reunión en la que se tomaron los primeros acuerdos para la venta del número extraordinario de «Ya» con destino a allegar fondos a este Servicio, se nombró una Comisión presidida por doña Ana Hendrych de Montoliu, que quedó encargada de organizar el servicio de venta y constitución de mesas petitorias. Para ello, el pasado miércoles y en

días sucesivos, esta Comisión se ha venido reuniendo para lograr el éxito deseado. El donativo mínimo por ejemplar es de 50 pesetas y será dedicado íntegramente a este servicio del Teléfono de la Esperanza. No se va a montar el Teléfono en nuestra ciudad, pero dado que la línea telefónica es directa de Guadalajara a Madrid, las personas que necesiten de este servicio podrán llamar al teléfono 459 00 50 y serán atendidas.

Los problemas tratados son, entre otros: soledad, depresión, marginación social, problemas religiosos, crisis matrimoniales, inadaptación juvenil, toxicomanías, etcétera, de los cuales iremos informando debidamente. En Guadalajara se organizará un servicio de información del cual daremos cuenta en su momento, así como del número del teléfono donde se pueda consultar.

Este servicio es gratuito, pero se necesitan fondos para pagar a las personas encargadas de atender a los que recurren al Teléfono de la Esperanza, exponiéndoles sus angustias y sus necesidades.

DISCOGRAFIA

"LA DIVINA SEÑORITA M".-Bette Midler

La biografía de Bette Midler la hemos entresacado de una selección de recortes de prensa de los Estados Unidos que hablan de la nueva gran voz femenina llamada «la divina señorita M».

Bette Midler tiene todo el aspecto de una actriz de los años cuarenta, pero canta Rock y lo que sea. Bette Midler no es compositora, no es autora de nada, es una fabulosa cantante.

Su primer LP. «La divina señorita M» está ya entre los diez más vendidos de U.S.A. La prensa norteamericana ha dicho que es un álbum tan importante como lo fueron «The Barbra Streisand's» para Barbra Streisand, «Creep Thrills» para Janis Joplin y «First take» para Roberta Flack. Se espera que el LP sea millón de ventas en pocas semanas.

Bette Midler nació en Hawai y en la mitad de los años sesenta se marchó a Nueva York, donde durante tres años trabajó en el papel de Tzeitel en «El violinista en el tejado» que se representaba en un teatro de Broadway. Tanto tiempo haciendo un papel tan gris la tenía totalmente frustrada por lo que intentó actuaciones en clubs durante bastante tiempo con éxitos relativos. En uno de esos

clubs la vió actuar Johnny Carson que se la llevó para su show televisivo.

Bette Midler cantaba de todo, decía chistes, hacía las mejores imitaciones, era una gran actriz y su éxito en la TV fué notorio.

A Bette Midler hay que verla actuar, hay que sentir como hace un Rock and roll, una balada, una canción nostálgica o canta lo que sea necesario. Su voz es cálida, profunda, hiriente a veces. Cuando imita a Judy Garland es más Judy que la propia Judy y lo mismo ocurre con sus otras imitaciones. Bette Midler canta demasiado Rock para considerarla una cantante de Cabaret y canta demasiado pop para ser una cantante «Rock». Bette Midler es «la divina señorita M», la primera electrificante cantante de Rock and roll que es al mismo tiempo una mujer-espectáculo. La exhuberancia de los cuarenta para una voz de los setenta.

H. V.

SOLAR EN APERTACION

de unos 140 metros cuadrados a 30 metros de la Diputación. Interesados llamar al teléfono 212052, a partir de las dos de la tarde.

VIVEROS SANCHEZ

NOMBRE COMERCIAL REGISTRADO

CASA ESPECIALIZADA EN EL CULTIVO DE ARBOLES FRUTALES, ORNAMENTALES Y ROSALES

Establecimiento:

Carretera Marchamalo, 27. — Teléfono 21 14 39

Oficinas: Torres, 8. Teléfono 21 10 13.

Telegramas "J O S A N C H E Z" — GUADALAJARA

Inter el televisor de ley

radio TV Comercial Ciclo-Moto

BARDALES, 5. — TELÉFONO 21 39 54 — GUADALAJARA

Funeraria LA ESPERANZA

Servicio al momento. Solamente llamar al teléf. 221482 y 220085. No importa hora. Servicios desde 4.500 pesetas, todo completo, incluido Juzgado, Ayuntamiento, certificado Médico, sepultura y carroza fúnebre, etc. Sin molestias, solamente llamar al teléfono y la Funeraria correrá con los trámites.

S. Lirón del Prado

CONCESIONARIO EXCLUSIVO PARA GUADALAJARA Y PROVINCIA DE

hispano olivetti

Máquinas de ESCRIBIR, SUMAR, CALCULAR, CONTABILIDAD, FACTURACION y REPROGRAFIA

Venta y Servicio Técnico:

C/. E. Benito Chavarrí, 3 - Teléf. 21 33 50

Exposición: Generalísimo Franco, 28 GUADALAJARA

EXCAVACIONES

MOVIMIENTOS DE TIERRA — ZANJEOS — CAPTACIONES DE AGUA — NIVELACION FINCAS

José Luis García SAN JACINTO

Sigüenza, 1-7.º — Teléfono 21 17 21 — GUADALAJARA

Ensidesa-Uninsa

récord de facturación española

Después de la reestructuración de ENSIDESA, el Grupo ENSIDESA-UNINSA ha conseguido batir en 1972 el record nacional de facturación industrial, alcanzando, por primera vez en España, la cifra de 39 mil millones de pesetas.

De los 9,5 millones de toneladas de acero fabricado en nuestro país, 4,25 millones salieron de las factorías de ENSIDESA-UNINSA. Casi la mitad del consumo nacional.

La producción siderúrgica española aumentó un 19%; la de ENSIDESA-UNINSA, un 34%.

En 1972, el Grupo ENSIDESA-UNINSA logró este positivo balance:

- Primer Grupo Siderúrgico Español en facturación, con 39 mil millones de pesetas.
- Primer Productor Nacional de Acero, con 4,25 millones de toneladas.
- Líder Nacional de Exportación por un valor de más de 100 millones de dólares.
- Incremento del 50% de su facturación, respecto al año anterior.
- Premio "EUROFAMA 2.000"



ensidesa-uninsa

primer grupo siderúrgico nacional.



Bajo un árbol florido esperando la primavera

Los poetas —los que de la palabra hacen sentimiento— cantan cada año el tímido primer gemido de la primavera, flor y levadura del amor, cuando precisamente el árbol —vibrante y material expresión de la primavera— sacude su letargo invernal y da en silencio y a la luz del sol sus tiernos brotes, que con el tiempo serán frondosidad, sombra, alivio de caminante y discreta celosía para enamorados.

El árbol —parte de esa trilogía vital tan cierta: —«Tener un hijo, escribir un libro, plantar un árbol»— se crea con amor, con sacrificio, con paciencia. El tierno retoño recién salido del vivero, auténtica «casa-cuna» de esos árboles que admiramos por su bella estampa, por su verdor, por su plasticidad y perfecta conjunción con el paisaje, tiene sus etapas de desarrollo tan similares a las de los humanos que compararlas no cuesta trabajo pues son las mismas, un «alfa y omega» de más años, pero marcado por la alegría del nacimiento y juventud, la serenidad de la madurez y la decrepitud de la ancianidad. Y después... «polvo fuiste y polvo serás».

Hace pocos días, cayó en nuestras manos un periódico de recia solera extremeña y entre noticias y noticias nos llamó la atención una «foto», cuyo «pie» leímos con atención. Y este decía: —«El «Árbol Gordo» de Valencia de Alcántara a punto de caer por tierra». Patética noticia del triste sino de un árbol, cuya edad —inconfundible por sus «anillos» cronológicos— contaba más de ciento cincuenta años, que para un árbol es el término de su juventud, algo así como el principio de la madurez en la vida del hombre. Bajo ese «árbol gordo» —apellidado y todo— la historia menuda de la población y la grande y borrasca Historia de nuestra España se habrá comentado. El cuchicheo versátil de las féminas, la arrogante jactancia varonil, las «triquiñuelas» comerciales del «trato» agrícola y ganadero y las conversaciones de las gentes con canas y años estarán todavía enredadas en las informes y mutiladas ramas del árbol caído en la plaza de la población extremeña, allí donde, entre encinares el límite hispánico toca a su fin.

Las «manchas» forestales al paisaje adusto, serio de las mesetas y núcleos montañosos del interior, el contrapunto sonriente y amable que suaviza el rudo contorno. Sorria, Segovia, Avila, Cuenca, Teruel, Guadalajara e incluso Valladolid, tienen sus «manchas» forestales de mayor o menor tamaño, donde las ardillas —como en un cuento de hadas y gnomos— saltan de rama en rama, mientras que la aromática resina embalsama el aire limpio y fresco de los umbrosos parajes. Toda una industria de aprovechamiento —maderas, resinas, trementina, calofonia, piñones... —está allí asentada.

da. No es ciertamente aquella que debiera contar nuestra Patria, donde la leyenda nos dice que los bosques cubrían por entero el suelo de la Península, pero tampoco cabe minimizarla, pues sabemos de los esfuerzos y afanes de esas zonas, que en lenguaje popular y sintético, se denominan «serranas». Proprietarios, técnicos y mano de obra están encariñados con sus faenas, en las que el árbol —pino, abeto, etc.— es el centro y razón de su actividad.

De Australia —la isla más grande del Orbe— nos vino el eucalipto, cuyas hojas son bien conocidas por sus propiedades balsámicas, aprovechadas por la farmacopea. Es curioso reseñar el rechazo sistemático del sol —al colocarse siempre de canto— de tales hojas, lo que produce la ausencia de sombra en los bosques de tales árboles. Sus plantaciones las tenemos en Huelva, Santander y Galicia. Por lo dicho se deduce que el eucalipto es árbol poco poético, pero muy práctico y bastante «leído» y «coqueto», pues de su pulpa —la pasta— se hace muchísimo papel y celulosa, capaz de transformarse en bonitos vestidos para las féminas.

Las coníferas —pino, abeto, alerce, tejo, cedro— casi siempre nos dan ideas de nieve y también de perpetua primavera. Los frutales en general nos recuerdan el mito de Pomona, diosa de las flores y los frutos; las acacias —el árbol matritense por excelencia en épocas no lejanas— nos recuerda los «safaris» en las «sábanas» africanas semi-desérticas; los robles, los nogales, las hayas, que transcienden a brisa montañesa, cantábrica y pirineica; los naranjos y limoneros, junto con el olivo, de aire inconfundible mediterráneo, síntesis arborea de antiguas dominaciones; la encina, árbol que «fabrica» jamones y demás productos chacineros, sombra para toros bravos salmantinos, extremeños y andaluces; el manzano —que nos recuerda el bíblico «árbol de la Ciencia o del Bien y el Mal»—, símbolo de Asturias y Guipúzcoa, caudal de sidras de añejas resonancias ibéricas y de nuevo —y como final— el olivo, retorcido y reseco unas veces y otras, esbelto y cuidado como árbol de huerto de cura, que el Guadalquivir fecunda, aunque su límite de expansión hacia el Norte tiene un discontinuo pero amplio trazo. Toro y Olivo son como «totem» doble de lo español.

«La ceniza fué árbol» —nos dice Agustí— como filosófico pórico común para toda su serie sobre la familia Rius. Ese también es el pasado y presente de nuestra riqueza arborea: Hoy ceniza; ayer, árbol enhiesto. Unos dicen que fueron talados para armar barcos; otros, que la Mesta ávida de pastos los destruyó, pero la verdad del cuento —como en la canción famosa— no lo sabemos ni ustedes ni yo. Y para «arreglarlo» el dicho popular, aquello de

«quien tiene el pájaro (y el árbol), tiene al ladrón. En resumen: talas, talas...»

Una inteligente —aunque discutida algunas veces por ignorancia— labor de repoblación forestal emprendida por el Estado, las Diputaciones y otros organismos han conseguido en estas últimas décadas de muy grata presencia visual en lugares casi «lunares» y que, de continuar este celo pro-arboreo, conseguiremos los españoles recrear nuestros ojos en el color de la esperanza, ese verde que abre la primavera y que termina —salvo en aquellos de hoja parenne— cuando el españolísimo —digan lo que quieran—. Don Juan Tenorio llama a voces al ventero en cualquier escenario de España.

Los poetas —repetimos— saludan a la primavera y, desde ahora, al árbol, cuya fecha de exaltación universal coincide. La primavera, símbolo de la nueva vida biológica y astronómica se une fraterna y suave con el «Día Forestal Mundial».

Diremos —por último— con Salvador Rueda: —«Los árboles son torres / que el sol viste de lumbres / guardianes que domina / los grandes horizontes... Son versos para recitar— ¿Verdad, amigos...? bajo la cúpula encantada de un almendro en flor.

Manuel DE PRADA

SE NECESITA

Aspirante Administrativo

MASCULINO, edad 16 ó 17 años. Presentarse en ANTONIO GOMEZ OROZCO, Torres, 4. (Of. Col. 16)

Vino BOJURO

Fuerte y de buen paladar

Auto-Mercado SAN ANDRES

Automóviles de Ocasión. Revisados y garantizados. Abierto: Sábados y Domingos. Francisco Aritio, 12. T. 211941

PINTURAS PARA AUTOMÓVILES

MASILLAS - APAREJO

MAICHU

Boixareu Rivera, 74 - Guadalajara

ESTUDIOS HERVA

COU, Matemáticas Comunes y Especiales, Física y Química. Sexto y Reválida, Quinto, Cuarto y Tercero Bachiller. Sexto Enseñanza General Básica.

Generalísimo Franco, 35-3.º
Guadalajara.

Visitas: 10-1 y 5-8.
Excepto sábados y festivos.

Instituto Nacional para la Conservación de la Naturaleza

EXPROPIACION FORZOSA

El Decreto de 27 de mayo de 1955, declara de utilidad pública los trabajos y obras de repoblación forestal a los efectos de su expropiación forzosa de los terrenos de un determinado perímetro en el término municipal de Cantalojas, de la provincia de Guadalajara.

Iniciado el correspondiente expediente y de conformidad con la norma 2.ª del artículo 52 de la vigente Ley de Expropiación Forzosa de 16 de diciembre de 1954, se hace público por medio del presente anuncio la fecha, hora y lugar en que ha de levantarse el Acta previa a la ocupación de la finca denominada «Cuarteles de la Zarza y Torrecilla», fijándose este acto para el día 27 de marzo de 1973, a las doce horas, citándose para dicho día y hora en el Ayuntamiento de Cantalojas a cuantos propietarios deseen asistir al acto.

Según los datos obrantes en este Servicio, la citada finca tiene las características siguientes:

Límites: Norte: Monte núm. 15-A de U. P. denominado «Tejera Negra y Renovizal» y «Cuartel de Puerto Infantes» propiedad del Ayuntamiento de Cantalojas por el Río Lillas.

Este: Monte núm. 15 de U. P. denominado «Robledal de la Sierra»

y monte GU-1.027 «Los Cuarteles», propiedad del I.C.O.N.A., por el Río Sorbe o de La Hoz.

Sur: Monte «Los Cuarteles», GU-1.027, propiedad del I.C.O.N.A. y monte núm. 15 de U.P., denominado «Robledal de la Sierra».

Oeste: Monte «Los Cuarteles», GU-1.027, propiedad del I.C.O.N.A. y monte núm. 15-A de U.P., denominado «Tejera Negra y Renovizal».

Superficie: 738 hectáreas.

A cuantas personas puedan considerarse interesadas por la presente expropiación, se les advierte que podrán consultar los datos y planos obrantes en la Jefatura Provincial de Guadalajara del Instituto Nacional para la Conservación de la Naturaleza, calle Marqués de Villaverde, núm. 2 (Guadalajara) y también que con arreglo al artículo 56 del Reglamento de la Ley de Expropiación Forzosa, podrán formular hasta el momento del levantamiento del Acta previa a la ocupación, por escrito, y a la Jefatura de este Servicio, las alegaciones que estimen pertinentes a los solos efectos de subsanar posibles errores que se hayan padecido al relacionar los bienes afectados por esta ocupación.

Guadalajara, 28 de febrero de 1973.—El jefe provincial.



ESTO ES AUSTRALIA, por Miroslav Sasek. Editorial Molino.

Australia es una tierra descubierta relativamente desde hace poco (dos siglos apenas) pero cuyas curiosas características climáticas, ecológicas y geográficas, ha dado lugar a una civilización y cultura muy peculiar. El canguro no es el animal más curioso de este país; como nos muestra este original dibujante, el diablo de Tasmania es un marsupial mucho más extraño, no por lo terrorífico quizás, sino por lo feo. El morueco merino, la oveja que ha dado a Australia la fama de sus lanas, es otra más de sus curiosas criaturas. Pero no sólo son sus animales los que caracterizan a este remoto país. También sus costumbres sus grandiosos y modernos edificios con una arquitectura francamente avanzada, nos la presenta este artista con una gracia al alcance de adultos y pequeños, para quienes principalmente este libro será todo un viaje de ensueño.

LOS TERRIBLES CHIQUILLOS, por Enid Blyton. Editorial Molino.

«—¡Un nuevo libro de Enid Blyton! ¡Estupendo!».

Eso es lo que los niños dirán cuando vean en las librerías «Los terribles chiquillos». Se trata de una de las mejores y más divertidas obras de la señora Blyton, saturada de buenos detalles, tan

al alcance de los chicos, tan interesante como todos sus libros.

Es la historia de dos familias que viven en casas contiguas. De un lado están los tres Carlton —John, Margery y Annette—, muy bien educados, limpios, ordenados, de corteses maneras, controlados a todas horas por su madre, que se siente orgullosa de ellos. Son unos niños muy cuidadosos y aseados, que jamás se encaraman a los árboles, que no se entregan a juegos bruscos. Por tal motivo, se sienten horrorizados al observar la conducta de los Taggerty.

Los Taggerty viven en la otra casa: Pat, Maureen, Bidy y Michael, el bebé de la familia. Bruscos, ruidosos, desaseados, descuidados, algo embusteros y bastante egoístas, campan por sus respetos en el jardín en compañía de su querido perro, Dopey. ¿Qué sucede al entrar en relación los miembros de las dos familias? ¡Ah! Ese es el argumento del libro, un argumento muy interesante, con buenas dosis de sabiduría y humor. Es la obra que conviene poner en manos de todos los chicos y chicas.

FABRICA DE JARABES

Alquilaría, compraría fábrica jarabes, gaseosas, vermut. Escribir detalles instalaciones, superficie, precio, etc. Apartado Correos 6.186 MADRID

ULTIMOS PISOS

EDIFICIO «LA TORRE» CONMAR, S. A.

C/. Juan Dices Antón, s/n (junto Plaza Toros). GUADALAJARA.

VISITELOS SIN COMPROMISO

CARACTERISTICAS:

SUELOS TODO ELLO DE PARQUET
CALEFACCION CENTRAL POR FUEL-OIL
ALICATADOS EN SERIGRAFIA
PUERTAS CHAPEADAS EN MADERA DE LA GUINEA
ANTENA COLECTIVA
ESTRUCTURA METALICA
PORTAL EN MARMOL Y MADERA
INSTALACION ELECTRICA REFORZADA
ASCENSORES DE SUBIDA Y BAJADA

INFORMES: Avenida Menéndez Pelayo, 67
Oficina 14 - Teléfs. 274 60 04 - 05 06 - MADRID-9

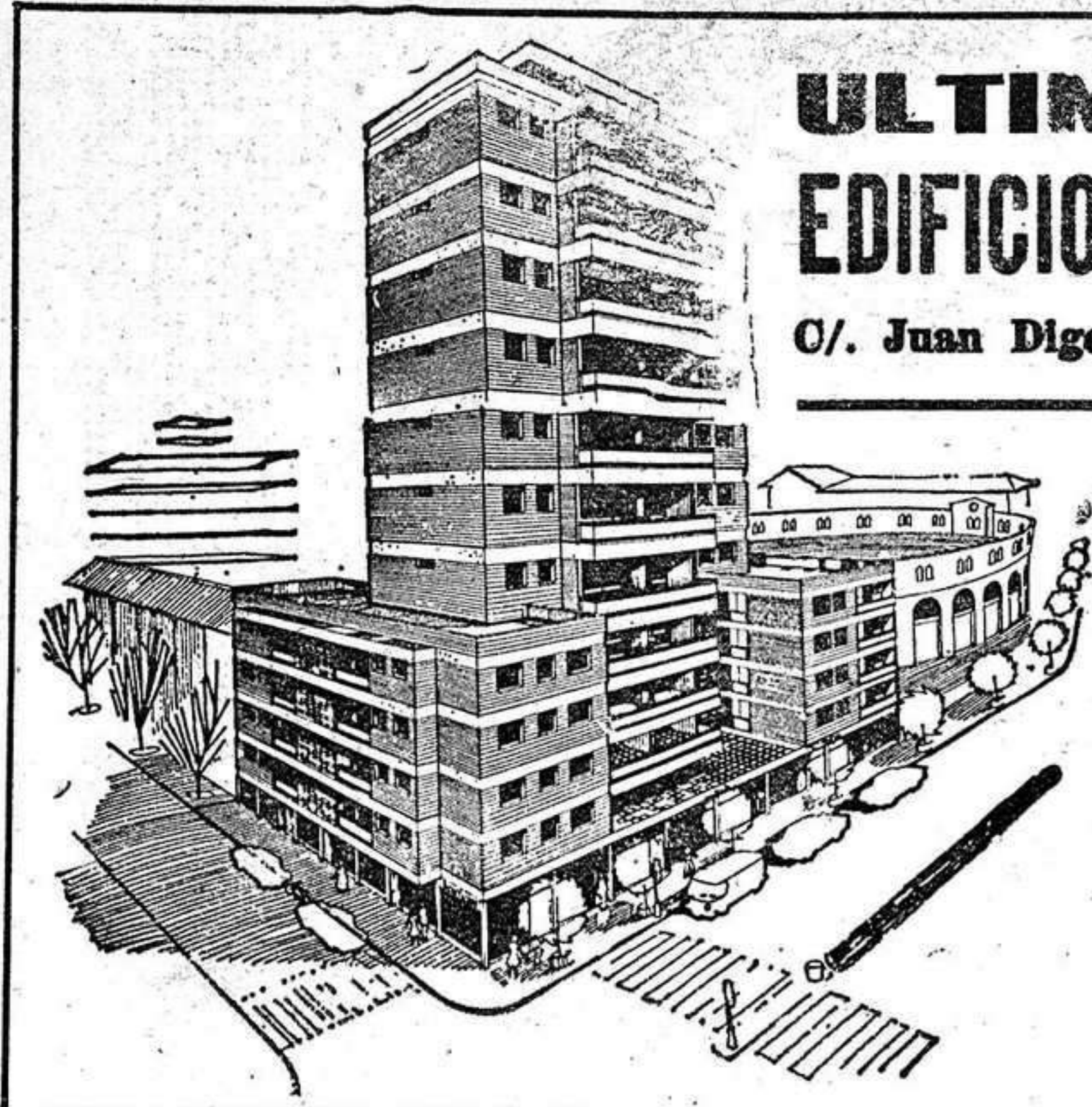

Próximamente, apertura de
La Juguetera Alcarreña
en Dr. Benito Hernando, 14. Guadalajara

EL MUNDO DE LOS SELLOS

Otro de los valores (el más barato, de 8 pesetas) de la recién emitida serie de sellos del Correo español, está dedicado al arquitecto que más universalmente ha desparramado el espíritu renacentista español por todo el mundo: Juan de Herrera, santanderino, que nació en 1530 en Monbellán, en el valle de Valdejalga. Su formación clásica siguió unas que no se pueden calificar de ortodoxa: estudió humanidades y filosofía en Valladolid, luego fué a Bruselas a estudiar matemáticas y por fin se enroló como soldado en el ejército de Italia, donde dejó constancia de su valentía. Cuando volvió a España no tenía un maravilloso bolsillo, pero sí un gran bagaje de conocimientos, y, sobre todo, un genio madurado y suelto que ya no podía detenerse. En Alcalá de Henares hizo, por encargo de Honorato Juan, los dibujos de las figuras geométricas para la reedición de un libro de la corte alfonsina. Tanta impresión causó su obra, que Juan Bautista de Toledo le tomó como ayudante, y a la muerte de este arquitecto, en 1567, Herrera fué encargado por Felipe II de la dirección de las obras de El Escorial. En esta obra que hace de corazón y médula de la más poderosa nación del mun-

do, Herrera se immortalizó. Es la que aparece en el sello (y a la que hace ya 10 años, el Correo Español dedicó una serie de 5 valores). Luego continuó Herrera con todas las obras reales: la facha-



da sur del Alcázar de Toledo, la casa de Contratación de Sevilla (1585), la catedral de Valladolid, las iglesias de Valdemorillo y Colmenar de Oreja, etc. Felipe II le tenía en mucha estima y por los autores contemporáneos fué muy alabado como «matemático, curiosísimo y gran inventor». Es el mejor representante, a la par que creador, del genuino arte renacentista español. Murió en Madrid, en 1597. La efigie que aparece en el sello está tomada de una lámina de grabado, de autor anónimo, que antecede a su biografía editada en el siglo XVII.

HACHE

Glosario Alcarreño

López de Medina, inquisidor

Por Antonio Herrera Casado

Para cierto número de lectores, éste de don Juan López de Medina no será un nombre desconocido. La obra que dejó en Sigüenza fué importante y crucial para el desarrollo de la ciudad en ciertos momentos, sobre todo los que median entre las centurias XVI a XVIII. Es el fundador del Monasterio de Jerónimos y de su anejo Colegio de San Antonio de Portaceli, germen de la Universidad seguntina. De ese germen místico-intelectual floreció la firme base de una Sigüenza constituida en pieza clave de la Teología, el Derecho y la Gramática a lo largo de esos dos siglos citados. Y, para muchos, ahí ha parado el rostro y los ademanes de López de Medina, en su aspecto de prócer, de patriarca benigno y santo varón. Su figura es curiosa, sin embargo, por lo que aún guarda de todo lo contrario: de acaparador de beneficios y prebendas, de iracundo y déspota, de hombre duro, en fin, que culminó su carrera en el puesto que a sus maneras más ajustado le caía: en el de Inquisidor.

Los relatos y apuntes de su vida que modernamente aportaron el Deán Juárez y el obispo Minguella, están sacados en esencia (a veces con descarada copia de frases enteras) del capítulo que el padre fray José de Sigüenza le dedica en el tomo II de su «Historia de la Orden de San Jerónimo». A continuación cito algunos de los pasos importantes de su vida, para conocimiento de los que aún no se habían encontrado con su figura.

Con la enérgica y esperpéntica del Arcediano de Almazán, uno de los muchos títulos que poseyó, y que prevaleció para la historia. Don Juan López era hijo de un doble pecado: su madre era soltera y su padre sacerdote. Ascendencia que ya quisieran para sí muchas figuras de Cela. Estas cosas ocurrían, sin embargo, a comienzos del siglo V, que a la fuerza había de dar tantos terremotos políticos cuando la base mo-

ral y social tenía tan minada. En el mismo Sigüenza nació don Juan, hacia 1410. Marchó pronto a estudiar, a la Universidad de Bolonia, donde trabó mucha amistad con Francisco de la Rovera, que llegaría a ser Papa con el nombre de Sixto IV y que le habría de ayudar mucho en sus continuos medros. Primer factor con que desvelar el secreto de los ininterrumpidos ascensos del arcediano: la amistad, que no sólo fué con el Papa, sino con el Cardenal Mendoza y aún con el de Cisneros.

Se licenció en Decretos estando en Italia, y a los 32 años obtiene dispensa papal de su origen ilegítimo, para que pudiera ordenarse sacerdote y obtener toda clase de beneficios y prebendas. En 1452 cazó un medio beneficio en Cifuentes. En 1453 fué nombrado Tesorero de Salamanca. En 1454 era Maestrescuela en Calahorra. En 1455 llega a canónigo de Santo Domingo de la Calzada. En 1463, obtiene una canonjía en Burgos. En 1465, por fin, llega a canónigo de Toledo. Todo ello con la particularidad de que no tenía que dejar un cargo para ocupar el otro: eran todos acumulables, bien dotados económicamente, y vitales. La fortuna de don Juan López de Medina se iba haciendo progresivamente dilatada.

Desde 1467, sabemos con seguridad que reside en Sigüenza de una manera habitual. Aquí es nombrado arcediano de Almazán, abogado del Cabildo seguntino, Provisor de todos los negocios temporales y espirituales del Obispado, autor de las «Ordenanzas» de la ciudad y, finalmente, Vicario general y administrador cuando el Cardenal Mendoza pasó a ocupar las mitras de Sevilla y Toledo. Durante varios años fué nuestro don Juan López de Medina el auténtico obispo de Sigüenza. Sus indudables dotes de mando le consagraron en el puesto. Además de su genio fuerte y demasiado brusco, que le llevó a tener una seria discusión pública, el 5 de agosto de 1474, con don Gonzalo Antonio de Trujillo, prior del Cabildo.

Actividad política también la tuvo: Enrique IV de Castilla le nombró su Embajador en la corte francesa y en el Vaticano, con Paulo II. En el aprecio de los Reyes Católicos caminó también con paso firme, yendo a Bayona con don Juan de Gamboa para negociar la paz con Francia. La reina Isabel le nombró obispo de Córdoba poco tiempo antes de morir, sin que llegara a tomar posesión de su sede.

Es otra, sin embargo, la faceta de don Juan López de Medina, el arcediano de Almazán, la que más llama ahora mi atención. Fué su última actividad, tal vez la que más cuadraba con su violento carácter, la de Subdelegado Inquisidor en la Orden de San Jerónimo. El nombramiento lo recibió del mismo Inquisidor General, fray Tomás de Torquemada, y su misión era la de colaborar o formar tribunal con fr. Juan de San Esteban, prior de Mejorada, y fr. Pedro de Trujillo, prior de Santa Catalina de Talavera, nombrados por la orden jerónima, para mantener a dicha Orden monástica «limpia de escándalos» que tanto la desprestigiaron en el último cuarto del siglo XV.

Se ha ocupado muy detenidamente de este tema el gran historiador Américo Castro, en los «Aspectos del vivir hispánico» que publicó en Chile en 1949. A lo largo del último siglo medieval, sino que exista una razón suficiente, muchos conversos que decidieron entrar en religión escogieron la orden jerónima para ello, apareciendo indefectiblemente conatos de soterrado judaísmo que rápidamente hizo girar todas las miradas hacia la postura que autoridades eclesiásticas, en particular el Santo Oficio, adoptaron sobre el asunto. Estos conversos acudían a la orden jerónima «por ser pequeña, humilde, escondida y recogida». Pero es que, según Américo Castro, había algo más que una infiltración judaizante entre los jerónimos: la orden, a mediados del siglo XV, era de las más pequeñas de Castilla, de las más calladas y oscuras. En ella se fraguaba, por parte de los espíritus más puros, «La idea de un cristianismo universal, paulino, interior y bíblico». Aquello era terreno abonado tanto para la Reforma luterana como para el culto críptico de la ley de Moisés. Y no sólo en la orden de San Jerónimo, sino en muchos intelectuales y aristócratas castellanos, cunde un nuevo brío cristiano, que llevó a don Luis de Guzmán, maestre de Calatrava, a encargar la traducción del Antiguo Testamento directamente del hebreo, al rabí Arragel de Guadalajara. El mismo fray Alonso de Oropeza, elegido general de los jerónimos en 1457, se erigió en declarado y apasionado defensor de los cristianos nuevos o conversos.

La situación, sin embargo, va a cambiar sustancialmente al advenimiento al trono de los Reyes Católicos. Toda la benignidad y tolerancia que con los judíos gastaron los Tratamaras, se tornará en persecución y santo celo por parte de Isabel y Fernando: se les expulsa del país, se les fuerza al bautismo, se crea la Inquisición para cortar de raíz cualquier nuevo intento de resurrección judaica... y es en esos momentos cuando don Juan López de Medina entra en acción. Según el parte Sigüenza, nuestro arcediano «hizo la visita de diferentes Conventos de la Orden con un verdadero celo apostólico, tanto que ninguna cosa se disimuló ni quedó sin castigo, pues hicieron castigos públicos y ejemplares hasta llegar con algunos a la hoguera y otros en cárceles perpetuas reclusos, otros privados de las órdenes, y finalmente, que se purgó y se limpió la era con la mejor diligencia que fué posible». En la relajación de fray Juan de Madrid y en la quema de otros varios frailes del monasterio jerónimo de la Sisla «que oyeron seydo priores e tenido grande honra en la dicha orden» no andaría lejos López de Medina, pues tuvo lugar dicho auto de fe en Toledo, a principios de 1488. Pocos meses después moría esta figura seguntina, curiosa y agria como un aguafuerte de Goya o un boceto de Solana. Si dejó buen recuerdo en Sigüenza, fué porque con sus muchos dineros fundadores de monasterios y colegios, borró los duros perfiles de su corazón violento.

Un nuevo galardón periodístico para nuestro colaborador Manuel de Prada

En el XII Concurso Nacional de Prensa de la Cruzada de Protección Ocular ha obtenido el premio especial de la Dirección General de Promoción del Turismo

El pasado 28 de febrero se reunió en Barcelona el Jurado calificador del XII concurso nacional de prensa, radio y televisión convocado por la Cruzada de Protección Ocular, acto que fué presidido por el ilustrísimo señor delegado provincial del Ministerio de Información y Turismo.

En dicho certamen ha obtenido el premio especial de la Dirección General de Promoción del Turismo nuestro querido amigo y asiduo colaborador, don Manuel de Prada Olangua, habiéndose publicado en las páginas de NUEVA ALCARRIA varios de los artículos premiados.

Desde estas columnas felicitamos al señor de Prada por tan importante y señalado galardón, uno más entre los muchos obtenidos en su larga y fecunda labor periodística y literaria.

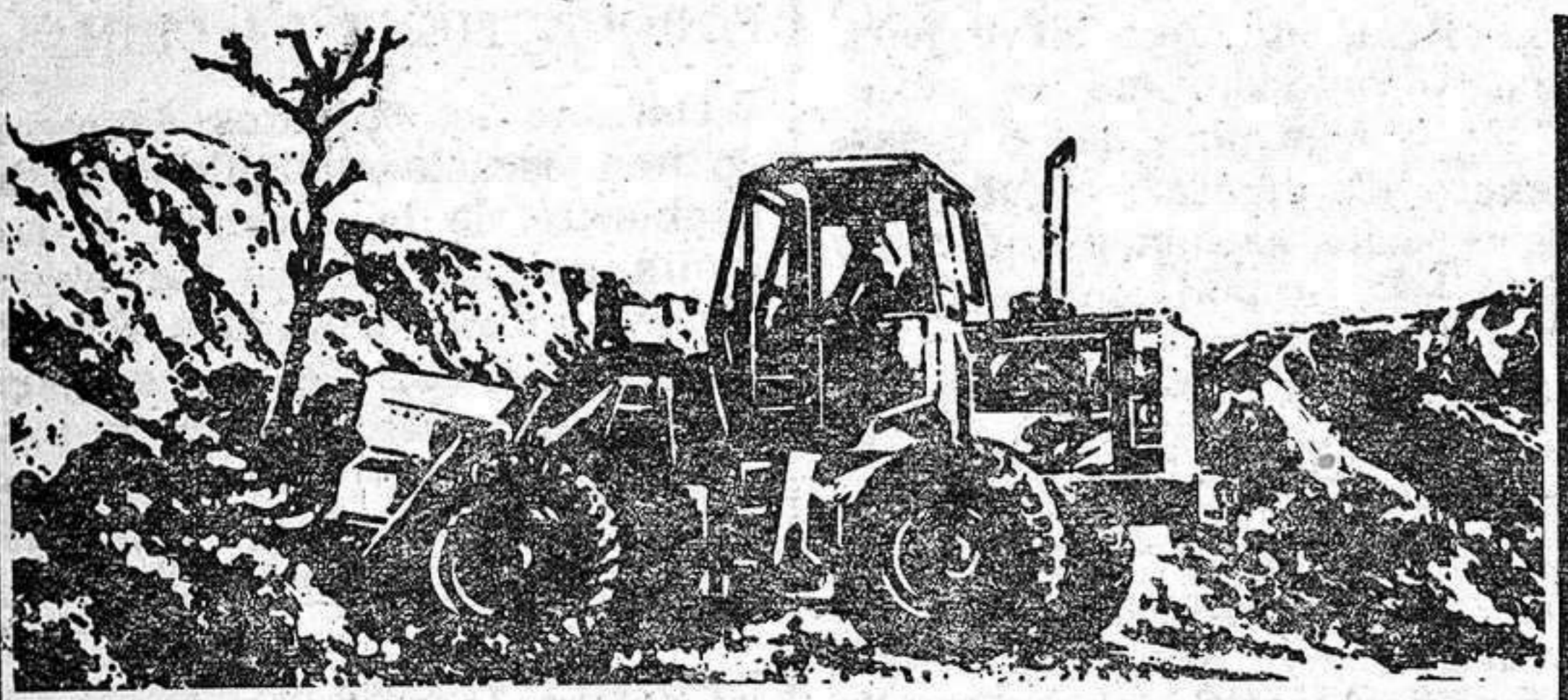

PALAS DE RUEDAS
CATERPILLAR
920
mod. **920** 80 HP al volante. Capacidad cucharón: 1,34 m³
1.950.000 pts.

...Y ADEMAS
930 100 HP al volante. Capacidad cucharón: 1,71 m³
950 130 HP al volante. Capacidad cucharón: 2,10 m³



BASE ARGANDA
Carretera Madrid-Valencia, Km. 25.
Teléfs. 205 04 45-46-47-48-49.
ARGANDA (Madrid).

Caterpillar, Cat y son Marcas de Caterpillar Tractor Co.

Con RIEGO ARTIFICIAL POR ASPERSION...
¡ASEGURARA SU RECOLECCION!
Consulte a **GARAGE TABERNE, S. A.**
Información y estudios gratis. Facilidades de pago.
C/. Ingeniero Mariño, 27 :-: Teléfono 21 10 37 :-: GUADALAJARA

LO PRIMERO, EL REFRANERO

El pobre Tío Refranes se ponía a veces, empleando uno de sus refranes, más pesado que la capa de San Frutos. Como se le pusiera una cosa entre ceja y ceja, no podía con él ni la Armada Invencible, como solía decir el Maestro del pueblo. Lo que más le irritaba en este mundo era que, siendo los refranes para él una especie de compendio de verdades indudables, hubiera algunos que se contradijeran entre sí. Estaba por ejemplo aquel de: «Como poco y cena más, y dormirás». Se da de patadas con este otro: «De cenas buenas, están las sepulturas llenas». Y con: «Más hombres matan las cenas, que las guerras». O con este otro: «Más mató la cena que salvó Avicena», aludiendo al famoso médico árabe. Pero no le faltaba talento para justificar ambas posturas:

—Como casi todas las cosas de este mundo—, nos decía pausadamente, apuntándonos con su índice—, en el término medio está la virtud. Cuando nos dicen que es conveniente cenar bien, están en lo cierto. Y cuando luego nos aconsejan que no nos llenemos la panza como las hienas, también tienen razón. Porque tan perjudicial es lo poco como lo mucho. Si nos limitásemos a cenar una aceituna...

—¡Eh! ¡Alto ahí! —gritamos todos interrumpiéndole. No siga, que para intentar que desaparezcan las contradicciones de los refranes de las cenas, va a tener que explicar luego por qué dice usted que se deben comer varias aceitunas, cuando sabe muy bien que hay un refrán que dice: «Aceitunas, una es oro, dos plata, y la tercera mata».

La alusión a las aceitunas le puso a nuestro amigo del color de ellas. Lo cierto era que, en el fondo, reconocíamos que tenía razón; pero nos hubiéramos dejado matar antes que decirlo.

—Siempre hay que aumentar un poco las cosas—, nos decía con calma solo aparente nuestro acosado amigo. También dice un refrán que «todos los días queso, y un queso al año». Pero eso tampoco quiere decir que no podamos comer dos quesos sin que nos vaya a pasar nada.

—¡Buenos están hechos, usted y sus refranes!— le decíamos nosotros, fingiendo no compartir sus opiniones, cuando lo cierto y ver-

dad era que nos maravillaba la cordura y sensatez de aquel hombre del campo, que como otro Sancho Panza, nos hacía pensar con dolor en el talento que se había malogrado en él, por falta de medios para poder estudiar. Si cada cual estuviera en el mundo en el sitio que le correspondiera, ¡cuántos estudiosos estarían mejor en... otros puestos! ¡Y cuántos que no han estudiado sería excelentes profesionales! ¡Qué pena!

Otra de las cosas con que nos metíamos siempre, era la flamante capa española que lucía con justificado orgullo el bueno del Tío Refranes. Pero él no se dejaba amilanar fácilmente.

—¡Envidia que me tienen!—, decía despectivamente, sin saber que acertaba. Y usted, que es médico, debe llevarla el primero. Grandes médicos la han llevado antes que usted. Los Doctores Cajal y Marañón, sin ir más lejos. Y el Dr. Corral, del que se cuenta que asistió a Isabel II, como Catedrático que era de Obstetricia en San Carlos. Por cierto que, medio en broma, dijo que nacería un varón, y nació Alfonso XII. Tan contenta se puso la reina, que le quería hacer Marqués del Real Acierto. Pero él, que era discreto y honesto, rechazó con el mayor tacto la distinción, porque sabía que su acierto fué del todo casual. Entonces, la reina, para premiar su franca y honrada conducta, le hizo Marqués de San Gregorio, el Santo del día, cosa que ya no rechazó el buen señor, bien por no atreverse, bien porque (y allá va un dicho popular), «a nadie le amarga un dulce».

—¡Caramba con el Tío Refranes!— comentó el maestro—. Hoy está desbocado. Cosa que no le gustó demasiado al aludido.

—Para estar desbocado, tendría que ser un caballo, señor Sabelotodo. Solo ellos llevan bocado... Y solo ellos le desobedecen al desbocarse.

Y con aquella pequeña réplica, terminó nuestra charla de aquella tarde.

Ernesto Baraibar Gardoqui

Auto-Mercado SAN ANDRES

Taller de asistencia técnica. Para automóviles Seat, solicite su abono semestral o anual. Francisco Arltio, núm. 12. Teléfono 211941

P A S A T I E M P O S

REJAGRAMA (Dedicado a Castellón de la Plana)

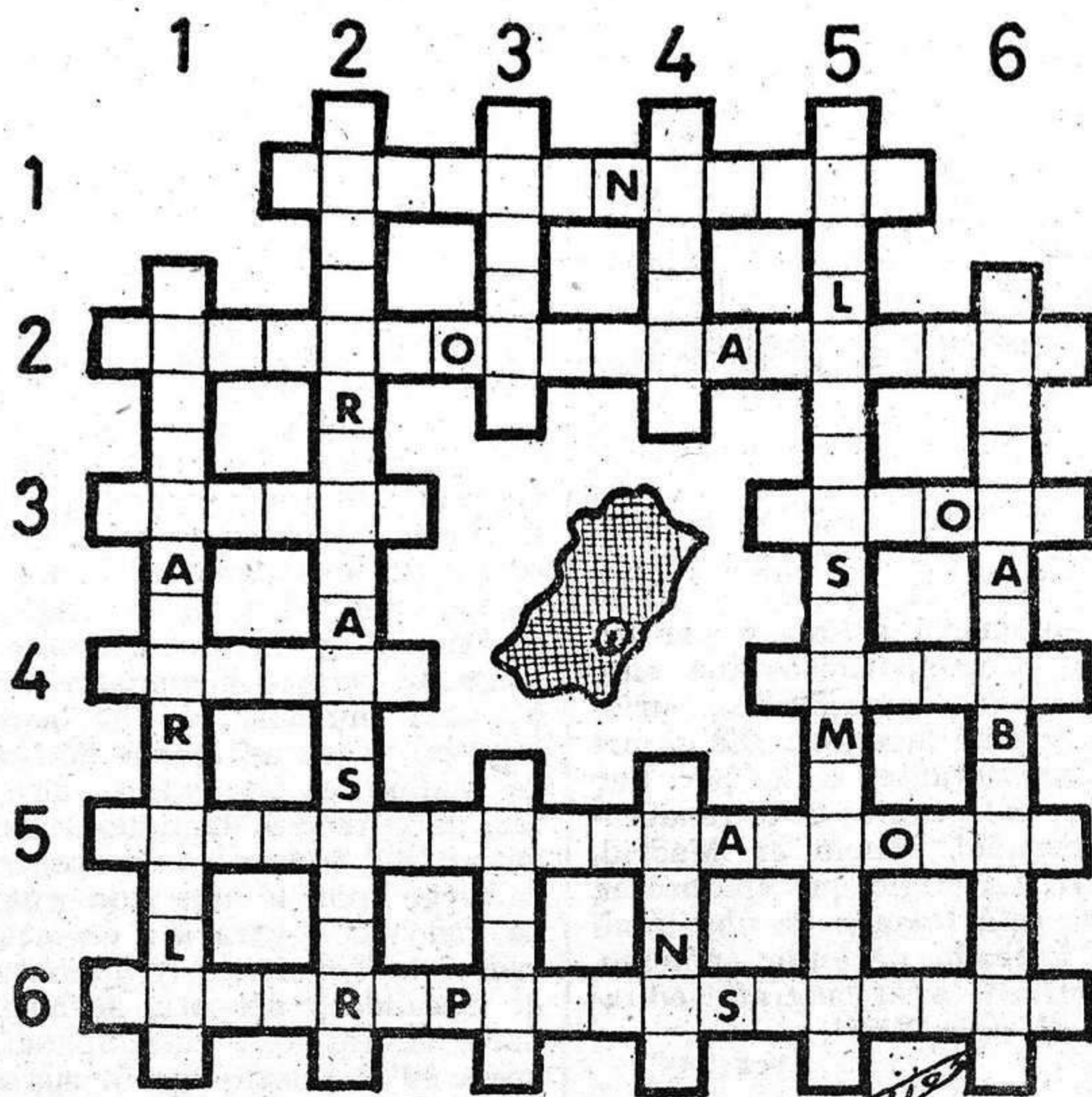

MODO DE RESOLVERLO

Se procederá como si se tratase de un simple crucigrama, colocando una letra en cada uno de los cuadros de la «reja» de acuerdo con las definiciones que se indican.

Las letras que ya figuran sobre el dibujo, para facilidad de su resolución, son comunes a la terminación de una palabra y principio de la siguiente.

Una vez resuelto correctamente el rejagrama las letras que figuran en los salientes horizontales exteriores de la «reja» formarán los nombres de dos ríos de la provincia y en sentido vertical el de dos pueblos de la misma.

DEFINICIONES:

Horizontales: 1. Apoyasen los pies. Cuchillo plegable cuya hoja puede plegarse sobre el mango.— 2. Ruin, indigno. Ninfa de las aguas. Arácnido venenoso muy común en España.— 3. Que está fuera de la ley. Acontecimiento, suceso. Siglas de un organismo in-

ternacional.— 4. Pieza cóncava de barro, metal, etc. que sirve para contener líquidos. Que se refiere a dos o más personas o cosas. 5. Género de plantar, algunas de cuyas especies se han usado como medicinales. Animal empleado como bestia de carga o de tiro. Percibiré sonidos.— 6. Pedir, suplicar. Siglas de la expresión «requiescate in pace. *Desierto de la provincia de Castellón en la costa Mediterránea.* Libres, sin ataduras.

Verticales.— 1. Marca con que los cigarros puros se distinguen por su tamaño. Labrar la tierra. Reverberación del sol. En terapéutica, looch, emulsión gomosa que se usa como vehículo de principios medicinales.— 2. *Embalse en la pro-*

JEROGLIFICO

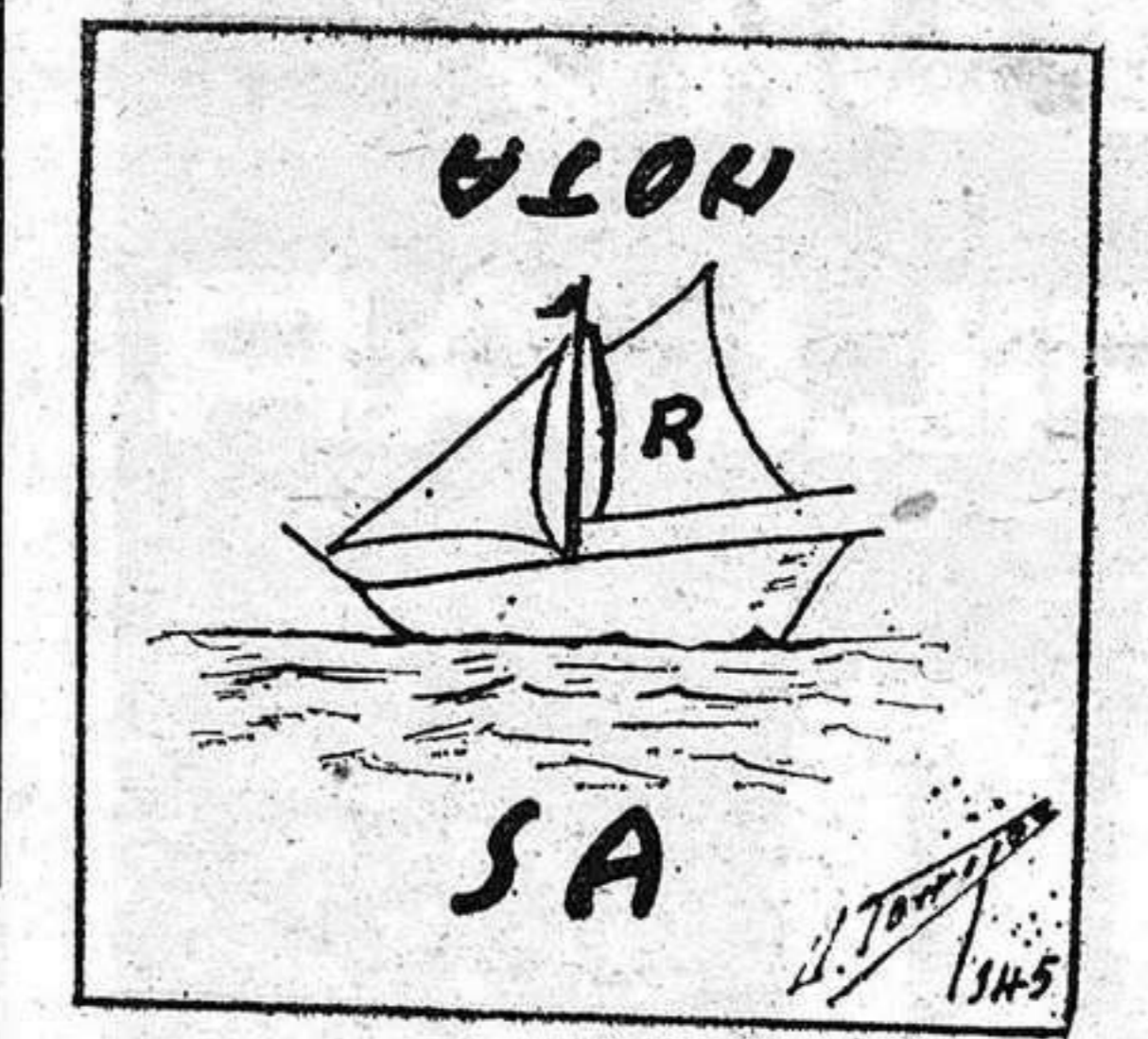

—¿Cuándo la reconocisteis?

vincia de Castellón formado por el río Mijares. Sopa que une dos o más caballerías para que vayan en hilera. Bulbos de gusto picante que se usan como condimento. Teta musical.— 3. *Sierra al SO. de la provincia de Castellón.* Dar gritos o alaridos.— 4. Referente al perro. Embrollan. Río de Alemania en el estado de Babiera, afluente del Danubio.— 5. Hendedura propia para abrochar un botón. Animales con forma distinta a la que adquieren cuando adultos. Nombre de dos condados del antiguo Imperio Germano. Río de la provincia de Castellón que nace en el embalse de Maria Cristina y desagua en el Mijares.— 6. Aplícase al viento suave y apacible. Rey impio de Israel, esposo de Jezabel. Pueblo de la provincia de Castellón, cerca de la capital.

Chistografía

Por DICAR PORQUE TIENE LA CHINA

Durante los minutos de recreo de una escuela cualquiera, en un pueblecito de la Alcarria, le pregunta un niño de los mayores al pequeño de la clase. Oye, Pepe. Si las cinco partes del mundo jugasen al escondite, ¿a cuál le tocaría quedarse de toro? No lo se. Pues... al apón. ¿Por qué? Pues... porque tiene la China.

EUROPA Y ASIA

Y... ahora, el pequeño de la clase, que es muy salado, le pregunta al mayor de la escuela que es muy guasón. Y... ¿cuáles son las cinco partes del mundo? Y el mayor que además de ser muy guasón, es muy ahorrativo geográficamente hablando, le contesta: Pues... las «cuatro» partes del mundo, son «tres», Europa y Asia.

CONSEJO PARTICULAR

En caso de intoxicación o envenenamiento, llamen al teléfono 232 33 66, de Madrid, que en el acto da consejos a seguir.

Restaurante LA CRIOLLA
BODAS - COMUNIONES
PRUEBE Y COMPARE
C/ BARDALES, 3. - Teléfono 21 22 40
GUADALAJARA

NUEVA COOPERATIVA DE VIVIENDAS ARCIPRESTE DE HITA

Pisos del Grupo I y II, de 150, 120 y 100 m² de superficie, de primera categoría, con parquet, carpintería exterior de aluminio, calefacción y agua caliente centrales, garaje, piscina, tenis, etc... Estando dicha cooperativa en periodo de formación, los interesados pueden dirigirse a su domicilio provisional, Generalísimo Franco, 35, 3.º, de 11 a 1 y de 5 a 8, para solicitar mayor información.

Controle su propia inversión y obtendrá mayores beneficios CON UNA INVERSION DESDE 98.000 PTAS.

- ### LE OFRECEMOS
- Instalarle un negocio que controlará usted mismo.
 - Solamente deberá dedicarle a este negocio 4 horas semanales para su control sin dejar su trabajo actual.
 - Si duda de que con solo 98.000 ptas. invertidas puede usted ganar mensualmente 10.010 ptas. y con solo 4 horas de trabajo, semanales, escribanos y, sin ningún compromiso por su parte se lo demostraremos.
 - Si no reúne las condiciones económicas que solicitamos, por favor, absténgase.

CHEMICAL FRANCHISE ASSOCIATION DE ESPAÑA, S. A.
C/. Floridablanca, 146 (edificio Florida). Barcelona-11.
ó Avda. Generalísimo, 87, tercero B, 1. Tel. 2707068. MADRID-16

Junto al río Tajuña

Poco a poco, a lo largo de los años, voy conociendo uno por uno todos los pueblos de nuestra provincia.

Muchas veces, en mi camino hacia Molina, me encontraba a la derecha con un cartel indicador que despertaba en mi imaginación la nostalgia y el exotismo de una lejana isla oriental. Dicho cartel tiene un nombre: Luzón.

Por fin muy recientemente he tenido la suerte de que mis ocupaciones profesionales me hayan permitido doblar a la derecha.

Mi primera impresión de Luzón, fue magnífica. Yo pensaba —no se por qué— que debía ser un pueblo mucho más pequeño. Por ello al verlo la sorpresa no pudo ser más agradable.

Tuve la gran suerte de que me acompañasen por mi recorrido a través de Luzón, tres guías verdaderamente excepcionales: los señores alcalde, párroco y secretario del Ayuntamiento, a quien me es grato dar públicamente las gracias por las muchas atenciones que tuvieron conmigo.

Durante la visita a la iglesia parroquial admiré el cuadro que ha sido últimamente tema de polémica. También tuve un momento de emoción ante la pila en la que recibiera las aguas bautismales don Francisco Layna Serrano, con el que durante tantos años colaboré en mi calidad de secretario de la Comisión Provincial de Monumentos de la que él era presidente.

También tuve ocasión de conocer las antiguas escuelas de patronato que en la actualidad se encuentran totalmente abandonadas y las cuales podrían ser utilizadas, por lo menos durante el verano, para la instalación de una colonia escolar con capacidad para más de un centenar de niños. La idea, con la que están de acuerdo las autoridades locales de Luzón, puede ser aceptada por la Delegación Provincial de Educación y Ciencia si lo estima conveniente.

En la actualidad Luzón debe contar con unos trescientos vecinos, menos de la mitad de los que tuvo en otro tiempo. No obstante, en esta época de emigración masiva de los pueblos a las ciudades, en la que vivimos, todavía es una de las localidades en las que menos se advierte la sensación de soledad y abandono tan característica de otras muchas.

Unos cuantos días más tarde he

vuelto a otro pueblo que, por su nombre y por su situación, tiene mucho en común con Luzón.

Me refiero a Luzaga, situado también junto a los márgenes del río Tajuña.

En Luzaga he disfrutado muchas veces de ese ambiente inigualable que únicamente se puede encontrar en los campamentos del Frente de Juventudes ya que allí, a la sombra del Picón del Cuerno, se han levantado todos los veranos las blancas tiendas de lona del Campamento Provincial «El Doncel».

Mi excursión a Luzaga fué de carácter deportivo para aprovechar el primer día hábil para la pesca de la trucha.

El río Tajuña, tan solitario en otras ocasiones, parecía el escenario de una fiesta de sociedad. Dos autocares —uno pequeño de Guadalajara y otro grande de Madrid— y multitud de coches particulares habían llevado a Luzaga más de un centenar de pescadores.

Había en el río más cañas que truchas y por ello el resultado de la jornada fué francamente desolador.

Sin embargo, a los que nos gusta la vida del campo, no nos fué mal del todo. Tuvimos ocasión de sentir en nuestros huesos el frío del amanecer, la humedad del río, así como el reconfortante calor de una hoguera y el gusto —distinto al de todos los días— de una taza de café.

Disfrutamos luego de un magnífico día de sol y, por último, del reencuentro con los viejos amigos de Luzaga que consideran como algo suyo, no solo al Campamento «El Doncel», sino a todos los que, de un modo o de otro, hemos colaborado en el mismo.

Jesus GARCIA PERDICES

RADIO T.V. CASABLANCA

Ofrece sus servicios de:
REPARACION DE RADIO, T. V. ELECTRONICA EN GENERAL a precios económicos.

AVISOS:
C/. ALCALA DE HENARES, 6 (Polígono)
Teléfono 21 33 41. Guadalajara

Se aprobó la ordenación rural del Alto Henares

LOS BENEFICIOS PODRAN SOLICITARSE DURANTE SEIS AÑOS

El Decreto acordando actuaciones de Reforma y Desarrollo Agrario en la Comarca del Alto Henares, como consecuencia de resolución del último Consejo de Ministros ha causado la natural satisfacción entre los agricultores y ganaderos destinatarios de los beneficios que tal acción viene a suponer.

LA COMARCA

Ocupando una extensión de 1.451 kilómetros cuadrados, que representan el 11,9 por 100 del total de la superficie provincial, viene a ser, prácticamente, una gran faja de terreno, en forma de paralelogramo, a ambas márgenes del río Henares.

Orográficamente está constituida por varias mesetas, con una altitud media de 800 metros, y separadas entre sí por los ríos Henares, Dulce y Badiel, que forman en su seno muy feraces vegas.

Incluye las siguientes localidades: Alarilla, Alboreca, Alcuneza, Aleas-Romerosa, Algora, Almadrones, Angón, Arbancón, Argecilla, El Atance, Baidés, Beleña de Sorbe, Bujalaro, Bujarrabal, Cañizar, Carabias, Carrascosa de Henares, Casas de San Galindo, Castejón de Henares, Castilblanco de Henares, Cendejas de Enmedio, Cendejas de la Torre, Ciruelas, Cogolludo, Copernal, Espinosa de Henares, Valdeancheta, Estréigana, Fuencemillán, Gajanejos, Guijosa-Cubillas, Heras de Ayuso, Hita, Horna, Huérmeces del Cerro, Imón, Jadraque, Jirueque, Ledanca, Mandayona-Aragosa, Medranda, Membrillera, Mirabueno, Miralrío, Montarrón, Moratilla de Henares, Muduex, Negrodo, Olmeda de Jadraque, Olmedillas, Padilla de Hita, Palazuelos, Pálmaces de Jadraque, Pelegrina-La Cabrera, Piniella de Jadraque, Pozancos-Ures, Rebollosa de Hita, Rebollosa de Jadraque, Riba de Santiuste, Riotoví del Valle, San Andrés del Congosto, Santiuste, Saúca-Jódra, Sie-

nes, Sigüenza-Barbatona, Taragudo, La Toba, Torija, Torrebeña, Torrecilla del Ducado, Torre del Burgo, Torremocha de Jadraque, Torremocha del Campo, Torresaviñán, Trijueque, Utande, Valdearenas, Valdelcubo, Valfermoso de las Monjas, Viana de Jadraque, Villanueva de Argecilla y Villaseca de Henares. Su población es de 23.040 habitantes, que representa el 14 por 100 del total de la provincia, y supone una densidad de 15,8 habitantes por kilómetro cuadrado.

Del total de las localidades, 41 son de población estacionaria; 37 son regresivas y sólo 4 tienen signo progresivo.

En orden a sus producciones, los cereales, y entre ellos el trigo, son los más importantes.

La propiedad está muy dividida, como viene a demostrar la circunstancia de que de las 380.622 parcelas que hay en la zona, 369.469 son menores de una hectárea; 7.057 tienen una superficie de 1 a 5 hectáreas, y sólo 4.093 son mayores de 5 hectáreas.

LA CORRECCION PREVISTA

Los beneficios arbitrados por el correspondiente decreto de ordenación, se extenderán a lo largo de seis años y su orientación productiva, a título indicativo, será la de potenciar su ganadería de renta, en especial el vacuno, en régimen extensivo y semiextensivo, mediante el incremento de la producción forrajera, selección y mejora sanitaria del ganado y construcción de albergues adecuados.

Se fomentará igualmente la transformación en terrenos de pastos del monte bajo que, por su calidad, son indicados para efectuar esta mejora, y de los dedicados actualmente al cultivo de trigo en zonas marginales y de elevada pendiente, así como las mejoras de carácter forestal y, en lo posible, la utilización del suelo, de acuerdo con su posibilidad natural.

La concentración parcelaria, a todos los efectos legales, queda declarada ya de utilidad pública y de urgente ejecución, y se promoverá la constitución de explotaciones que respondan a principios de justicia social y economicidad, a cuyo fin deberán reunir condiciones técnicas y estructurales adecuadas en cuanto a grado de mecanización y modernización del proceso productivo, proporcionando, de acuerdo con la coyuntura económica y nivel de vida en la Comarca, una adecuada remuneración a la mano de obra y a la gestión empresarial.

Las industrias de transformación y comercialización de productos agrarios, incluidas las actividades artesanas establecidas o que se establezcan en la Comarca, gozarán de subvenciones para su instalación o ampliaciones, y también disfrutarán de estímulos las Cooperativas, los Grupos Sindicales y las Asociaciones de agricultores que emprendan acciones de perfeccionamiento de métodos de contabilidad.

La declaración de esta nueva Comarca de Ordenación y Reforma de Desarrollo Agrario se ha producido como consecuencia de una petición de la Cámara Oficial Sindical Agraria, el 25 de septiembre de 1970, en base a un estudio realizado por el Gabinete Técnico del Consejo Económico-Social Provincial, del Secretariado de Asuntos Económicos de la Organización Sindical.

Sobre él, en conciencia labor, ha volcado su técnica el Instituto de Reforma y Desarrollo Agrario, hasta hacerle llegar a esta decisión del Consejo de Ministros que le ha puesto en cauce de viabilidad y realización, y que va a suponer la inversión del sector público de más de 200 millones de pesetas de los que tiene que beneficiarse la zona, donde deben generarse nuevas fuentes de riqueza y más puestos de trabajo.

EMPRESA INTERNACIONAL

Para su departamento de Control de Calidad
PRECISA: Hombres y Mujeres

- SE REQUERE:
- Bachillerato Elemental como mínimo.
 - Sentido de la responsabilidad.
 - Dispuestos a trabajar a turnos.
 - Residencia en Guadalajara, Capital.

- SE OFRECE:
- Trabajo agradable en empresa joven.
 - Buena remuneración y condiciones de trabajo.
- Dirigirse por escrito y a mano a: Apartado de Correos, n.º 23.
GUADALAJARA (Reg. Oficina Colocación, 19)

AVISO

a los señores accionistas de

FIBROCEMENTOS CASTILLA, S. A.

Se pone en conocimiento de todo poseedor de acciones de FIBROCEMENTOS CASTILLA, S. A. que, en las oficinas del Banco Ibérico, calle María de Molina, n.º 39, Madrid, Negociado de Bolsa, recibirán información de gran interés en relación con la posible venta de sus acciones, para lo que deberán haber hecho aportación de los títulos respectivos antes del día 4 del próximo mes de Abril.

Madrid, Febrero de 1973

R. M. Y.

May-jover

Montemar, 6 / Tel. 21 19 93
GUADALAJARA

la más completa selección
en prendas de lujo
y prêt-à-porter de

RODIER PARIS

Banco Mercantil e Industrial

El Consejo de Administración de este Banco convoca a Junta General Ordinaria de Accionistas para el día 23 de marzo de 1973, a las doce y media de la mañana, en el Salón de Actos del Instituto Nacional de Previsión, Alfonso XI n.º 1, en Madrid, para someter a la aprobación de la Junta:

- 1.º Memoria, Balance y cuentas del ejercicio 1972, así como la gestión del Consejo.
- 2.º Propuesta de distribución de beneficios.
- 3.º Renovación estatutaria del Consejo de Administración.
- 4.º Nombramiento de Censores de Cuentas para el ejercicio de 1973.
- 5.º Autorización al Consejo de Administración para aumentar el capital social en la medida fijada y con arreglo a las disposiciones del artículo 96 de la ley de Sociedades Anónimas, con anulación de la precedente en cuanto a la parte no dispuesta por el Consejo.

La aprobación de este último asunto requiere, en primera convocatoria, la concurrencia de las dos terceras partes de los accionistas y del capital.

En el caso de que no se alcanzase el quórum señalado, este acto se celebraría, en segunda convocatoria, el día 24 de Marzo, a la misma hora y en el mismo lugar.

Tienen derecho a concurrir a dicha Junta, en la forma prevista por los estatutos, los señores titulares de acciones inscritas con cinco días, cuando menos, de antelación a la fecha de aquélla.

Los señores accionistas pueden obtener la tarjeta de asistencia, nominativa y personal, en nuestras oficinas centrales, Alcalá, 31, hasta el día 21 de Marzo.

Madrid, 24 de Febrero de 1973.—El Secretario del Consejo.

Dr. Juan Chacón de Antonio OCULISTA

CONSULTA DE 10 a 1 y 4,30 a 7, O PREVIA PETICION HORA
C/. Ramón y Cajal, 20, 2.º, izqda. Teléf. 22 07 67. GUADALAJARA
(Censura Sanitaria núm. 80)

Asamblea general de la Cámara Oficial Sindical Agraria

Va a celebrarse el miércoles
día 21 de marzo

La Cámara Oficial Sindical Agraria de Guadalajara, ha hecho pública la convocatoria de la Asamblea General que va a celebrarse el miércoles, día 21 de los corrientes, a las 11,30 de la mañana, en los locales del Cine Moderno de esta ciudad, sito en calle Benito Chavarri, 12.

Tras los trámites reglamentarios de constitución y aprobación de acta anterior, se presentarán las liquidaciones de cuentas y Memoria de Actividades de años anteriores, así como el presupuesto y plan de trabajo para 1973.

Emitirá un informe sobre asuntos de interés general de la Junta General, así como altas personalidades Sindicales y del Ministerio de Agricultura.

MAQUINAS de CONTABILIDAD MULTICOPISTAS SUMADORAS MAQUINAS PARA ESCRIBIR DE MINGO

PLAZA JOSE ANTONIO, 5
Teléf. 21 16 41. Guadalajara

Delegación Provincial del Ministerio de Industria de Guadalajara

LINEA ELECTRICA

AUTORIZACION ADMINISTRATIVA DE INSTALACION ELECTRI-
CA Y DECLARACION EN CONCRETO DE SU UTILIDAD PUBLICA.

A los efectos prevenidos en el art. 9.º del Decreto 2617/1966 y art. 10.º del Decreto 2619/1966 ambos de 20 de octubre, se somete a información pública la petición de instalación y declaración en concreto de su utilidad pública, de una línea eléctrica en alta tensión, cuyas características especiales se señalan a continuación:

PETICIONARIO: Unión Eléctrica, S. A.

DERIVACION DE LA LINEA Y TERMINO: Maranchón (Guadalajara). Arcos de Jalón (Soria).

FINALIDAD DE LA INSTALACION: Suministro de energía a las zonas de Arcos de Jalón, Medinaceli y Santa María de la Huerta (Soria).

CARACTERISTICAS PRINCIPALES: Línea a 66 KV. que parte de la subestación de Maranchón y que está constituida con conductor de aluminio acero de 17,5 mm². de sección sobre apoyos metálicos y de hormigón. La línea que se proyecta tiene una longitud de 19,550 metros en terrenos de las provincias de Guadalajara y Soria y afecta a los términos municipales de Maranchón (Guadalajara), Sagides, So- maen y Arcos de Jalón (Soria), costando de seis alineaciones. En su recorrido efectúa los siguientes cruzamientos especiales:

Carretera de Obras Públicas número 208 de Guadalajara a Alcañiz, km. 157,050, línea telefónica y telegráfica, entre los apoyos I y II. Cruce con la Carretera de Diputación Provincial de Arcos de Jalón a Maranchón, km. 16,865.

Cruce con la Carretera de la Diputación Provincial Arcos de Jalón a Maranchón, km. 10,998, y con el río de Las Fuentes.

Cruce con el río Molinar entre los apoyos 88 y 89.

Cruce con el río Jalón, entre los apoyos 89 y 90.

Cruce con la Carretera Nacional II de Madrid-Barcelona, kilómetro 166,908 con líneas telefónicas, telegráfica y ferrocarril Madrid-Barcelona, km. 180,900 entre los apoyos 90 y 91.

PROCEDENCIA DE LOS MATERIALES: Nacionales.

PRESUPUESTOS: 6.848.653,80 pesetas.

Lo que se hace público para que pueda ser examinado el proyecto de la instalación en esta Delegación Provincial del Ministerio de Industria de Guadalajara, sita en San Juan de Dios, 8 y formular al mismo las reclamaciones oportunas en el plazo de 30 días, contados a partir del siguiente a la publicación de este anuncio.

Guadalajara, 6 de marzo de 1973.—El Delegado Provincial, P. D., El Ingeniero Jefe S. Industria.

BANCO ZARAGOZANO, S. A.

JUNTA GENERAL DE ACCIONISTAS

El Consejo de Administración de este Banco convoca a Junta General de Accionistas, que tendrá lugar en el Cine Boya de Zaragoza, San Miguel, 5, en primera convocatoria, a las 12 horas del día 8 de Abril de 1973 y, en su caso, en segunda convocatoria a las 12 horas del día siguiente, en el mismo lugar, para tratar de los asuntos siguientes:

1.º Examen y aprobación, si procede, de la Memoria y Balance con la Cuenta de Pérdidas y Ganancias del ejercicio de 1972, propuesta de distribución de beneficios correspondientes al mismo, gestión del Consejo de Administración e informe emitido por los señores accionistas Censores de Cuentas.

2.º Propositiones presentadas por los señores accionistas con arreglo a la Ley y los Estatutos.

3.º Renovación parcial del Consejo.

4.º Nombramiento de los señores accionistas Censores de Cuentas, propietarios y suplentes, para el ejercicio de 1973.

Formarán la Junta General todos los accionistas que posean diez o más acciones y las tuvieran inscritas en el Libro de Socios con cinco días, por lo menos, de antelación al señalado para la reunión.

Durante el plazo de 15 días anteriores a la Junta, los señores accionistas podrán examinar en la Secretaría General del Banco, en horas de Oficina, la Memoria y el Balance del Ejercicio, así como el dictamen emitido sobre los mismos por los Sres. Censores de Cuentas.

Zaragoza, 1 de Marzo de 1973.—El Secretario del Consejo de Administración, Pedro Hernández Luna.

PISOS LUJO LOCALES COMERCIALES

ENTREGA EN EL ACTO

Facilidades 10 años - Entrada a convenir

División Azul, 27

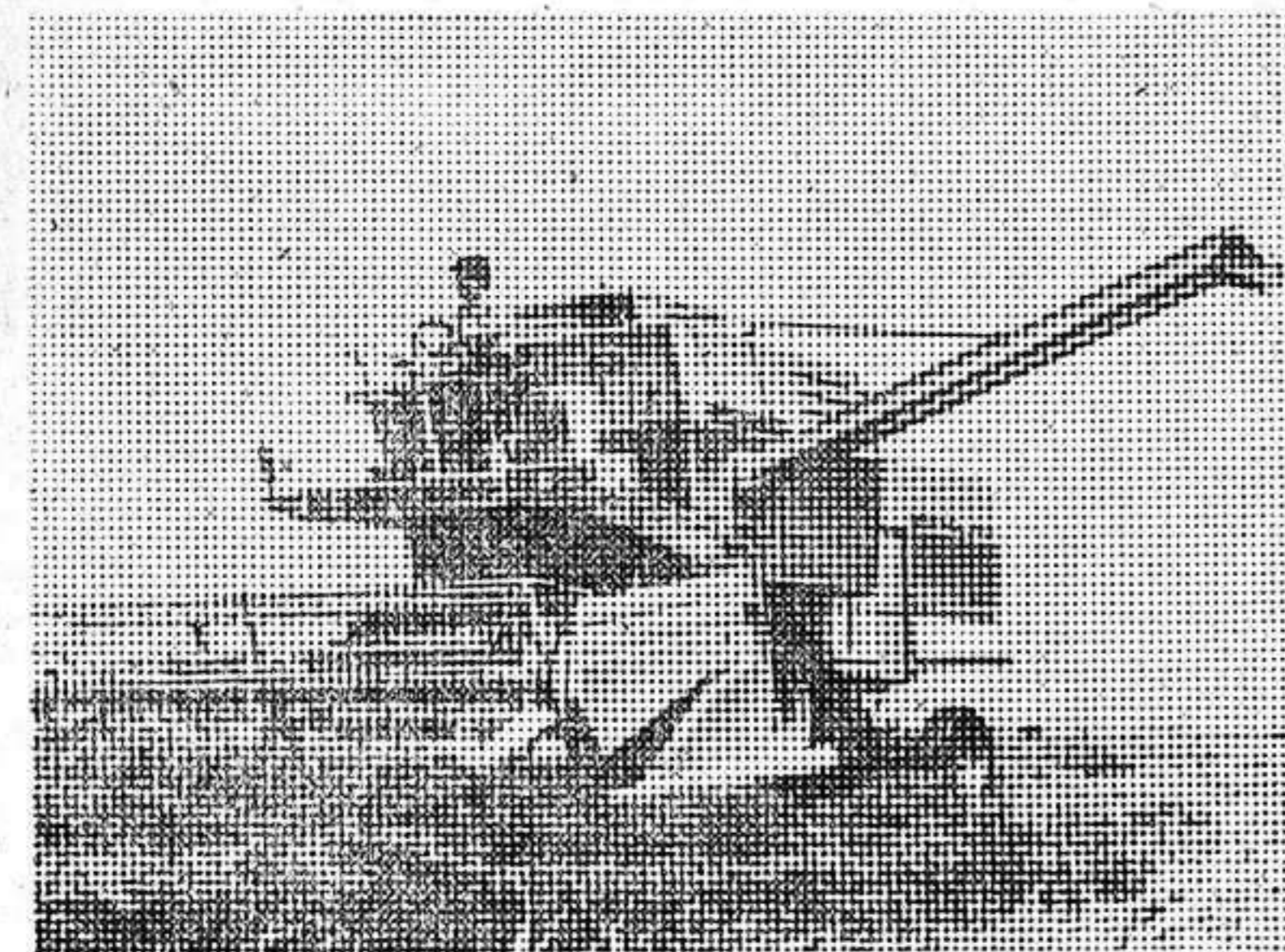
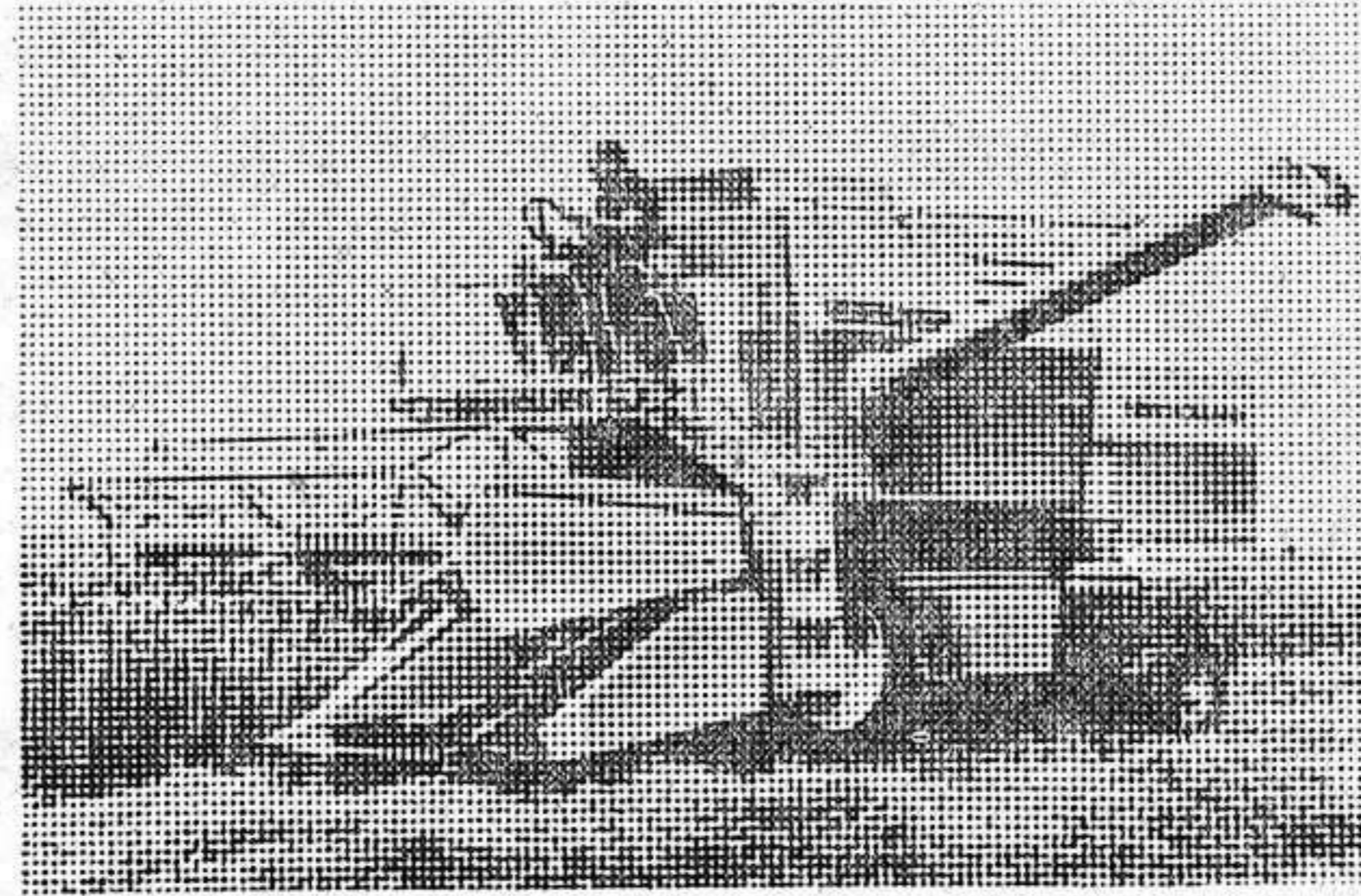
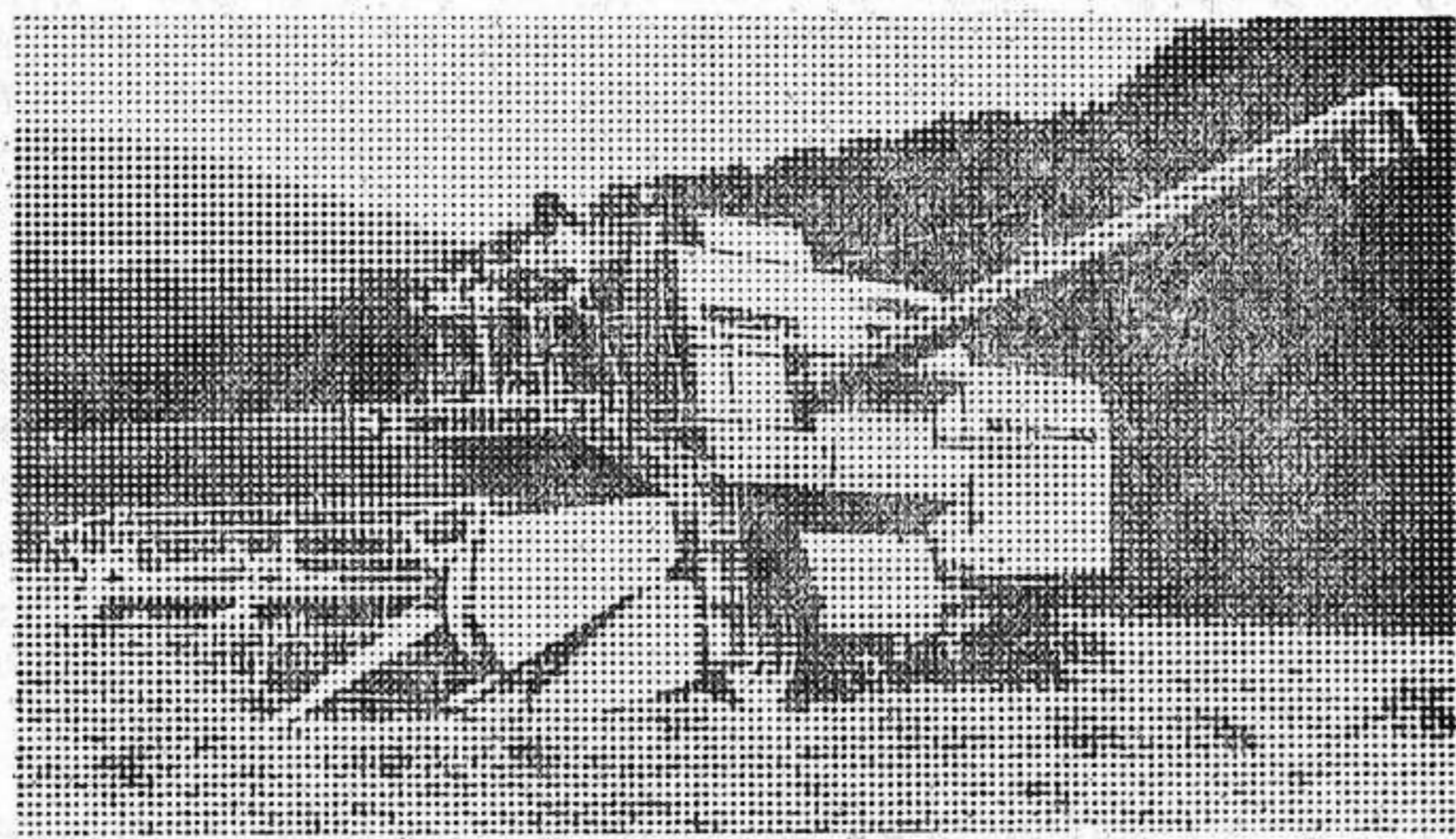
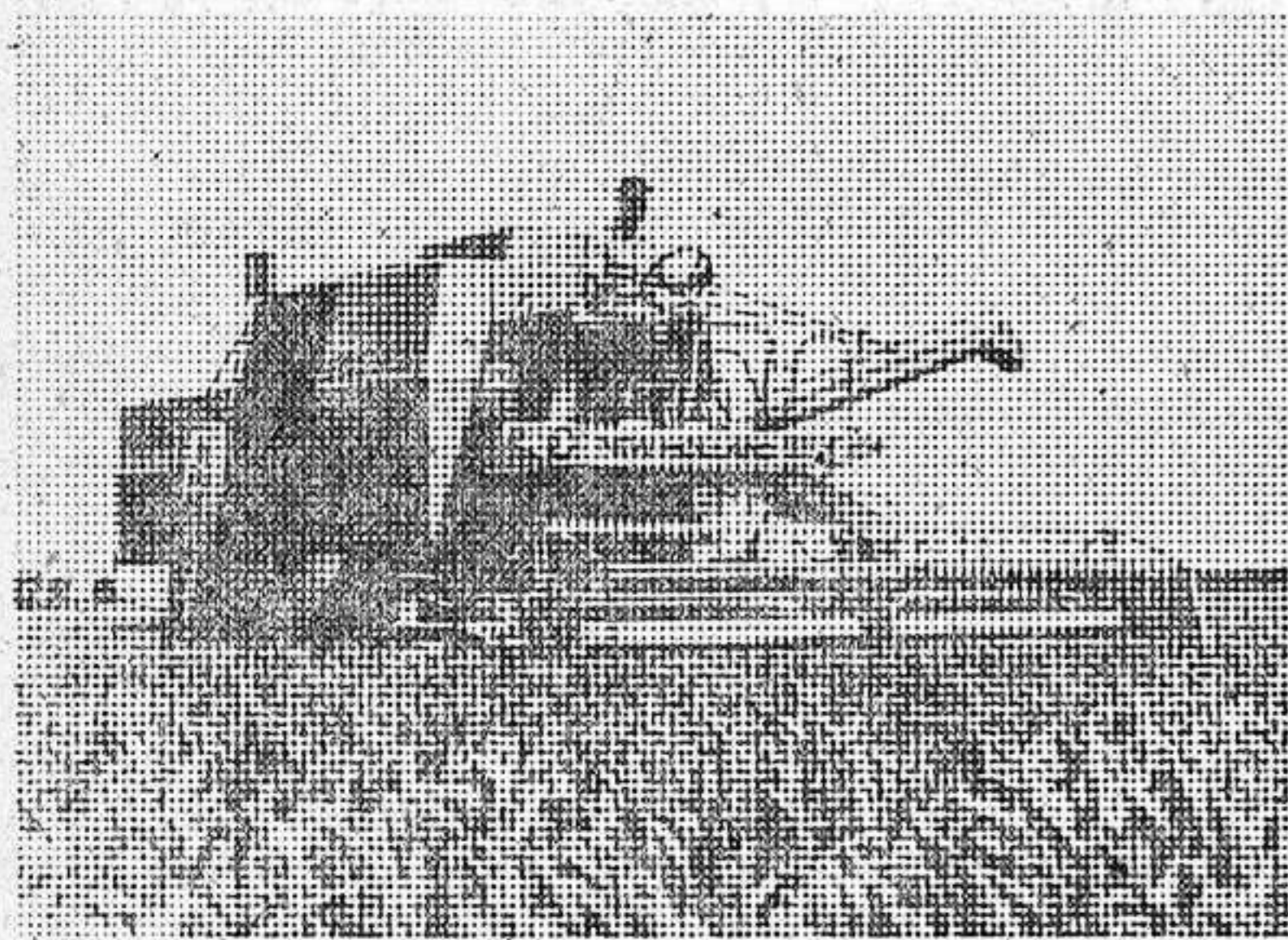

**New Holland
Santana Clayson:
una técnica
que responde.**



Un año trabajando en el campo español ha sido suficiente para demostrar la calidad de la nueva gama 1.500 New Holland Santana Clayson.

Todos los modelos — 1.550, 1.545, 1.540, 1.530 y 1.520 — han respondido a plena satisfacción de los agricultores españoles. Por eso, los que confiaron en nosotros están ahora orgullosos de su New Holland Santana Clayson.

¡Compruébelo también Vd. este año!

**Compre una New Holland Santana Clayson
y obtenga ¡La mejor de las cosechas!**

Concesionario:
AUTODASA

Polígono del Balconcillo, 24 - Tel. 21 30 95
Ctra. Madrid-Barcelona, Km. 53 - Guadalajara

DEPORTES

Información de nuestro redactor deportivo **BREGA**

(0-0) Aunque el Deportivo Guadalajara realizó un magnífico encuentro, no pudo vencer al Arganda

Naturalmente, que el partido en Arganda, frente al titular de la localidad, era esperado por los aficionados alcarreños con cierto temor y esperanza de victoria al mismo tiempo. Temor porque el Arganda es un equipo que está rodando bien y que sus ocho porteros hasta el domingo eran bastante significativos. Con esperanza, porque los alcarreños, fuera de su casa son distintos y porque le eran muy necesario los dos puntos.

La verdad, que el Arganda no nos defraudó, tiene un buen equipo con jugadores de clase, aunque esta tarde no pudieran hacer su juego, ya que el Deportivo supo en todo momento coger el sitio en el centro del campo y marcar hombre por hombre.

LAS COSAS EN SU SITIO

Si, teníamos malas referencias del público de Arganda. Nosotros no le conocíamos. Nunca habíamos estado en esta localidad ni tampoco conocíamos su afición deportiva. Pero amigos, a Arganda se puede ir al fútbol. Nadie se mete con nadie. Los aficionados aplauden a su equipo, naturalmente, pero nunca se metieron en lo más mínimo con nuestros jugadores ni con los alcarreños allí desplazados. Se aplaudía lo bueno de los dos equipos y se criticaba lo malo de ambos, aunque de malo,afortunadamente, no hubo nada. En suma, una afición ejemplar, un equipo correcto y una directiva atenta. Traemos el mejor recuerdo de Arganda que ha desmentido con su magnífico comportamiento, esa falsa información que tenemos, posiblemente de alguien que a saber por qué motivos no le fueron bien las cosas allí.

DONDE LAS DAN LAS TOMAN

Es un refrán que se da con frecuencia. Según manifestaciones de directivos del Arganda, cuando estuvieron en Guadalajara, les hicieron pagar a todos al pasar al campo Pedro Escartín. Ahora, en correspondencia a esta desatención alcarreña, la directiva del

Arganda ha pagado con la misma moneda. No es que estemos de acuerdo, pero por esta acción, no dejan de ser unos caballeros y unos directivos atentos siempre. Ellos han correspondido. ¿No podría solucionarse esto de una vez? ¿Por qué en Guadalajara no se tuvo esa atención? Entendemos, que cinco o seis entradas más para los directivos no van a ninguna parte, y sin embargo es una atención, que luego te vas a encontrar en la devolución de visita.

DOMINA EL GUADALAJARA

A los cuatro minutos, Ochando pasa a Cedillo, éste a Santiago, quien dispara, fuera. Dos minutos más tarde, corner que saca Gerardo sin consecuencias. A los diez, otro nuevo corner que bota Gerardo y despeja la defensa local. En el dieciséis, Santiago dispara a la media vuelta, fuera.

PELIGRO PARA SESMA

A los diecisiete, balón bombeado desde la parte derecha del área alcarreña, se forma una tremenda melée ante Sesma, nadie acierta a despejar con fallos continuos y tampoco nadie acierta a rematar por parte del Arganda. Seguidamente, el delantero centro local, Marin, por milímetros no llega a rematar un balón en la misma

PROXIMA JORNADA

PRIMERA REGIONAL

Unión-Universitario
Carabanchel-Segoviana
Valdemoro-Conquense
Aranjuez-Manchego
Alcalá-Quintanar
Socuéllamos-Talavera
Avila-Alcázar
Leganés-Arganda
Guadalajara-Boetticher
Femsa-Herreros

SEGUNDA REGIONAL

Alcorcón-Hogar

cepa del poste derecho de la meta de Sesma.

AHORA, DOMINIO ALTERNO

Ahora se jugó más en el centro del campo y el dominio es alterno. A los veinticinco minutos, falta al borde del área alcarreña, se saca la misma, da el balón en la barrera y despeja Ga-

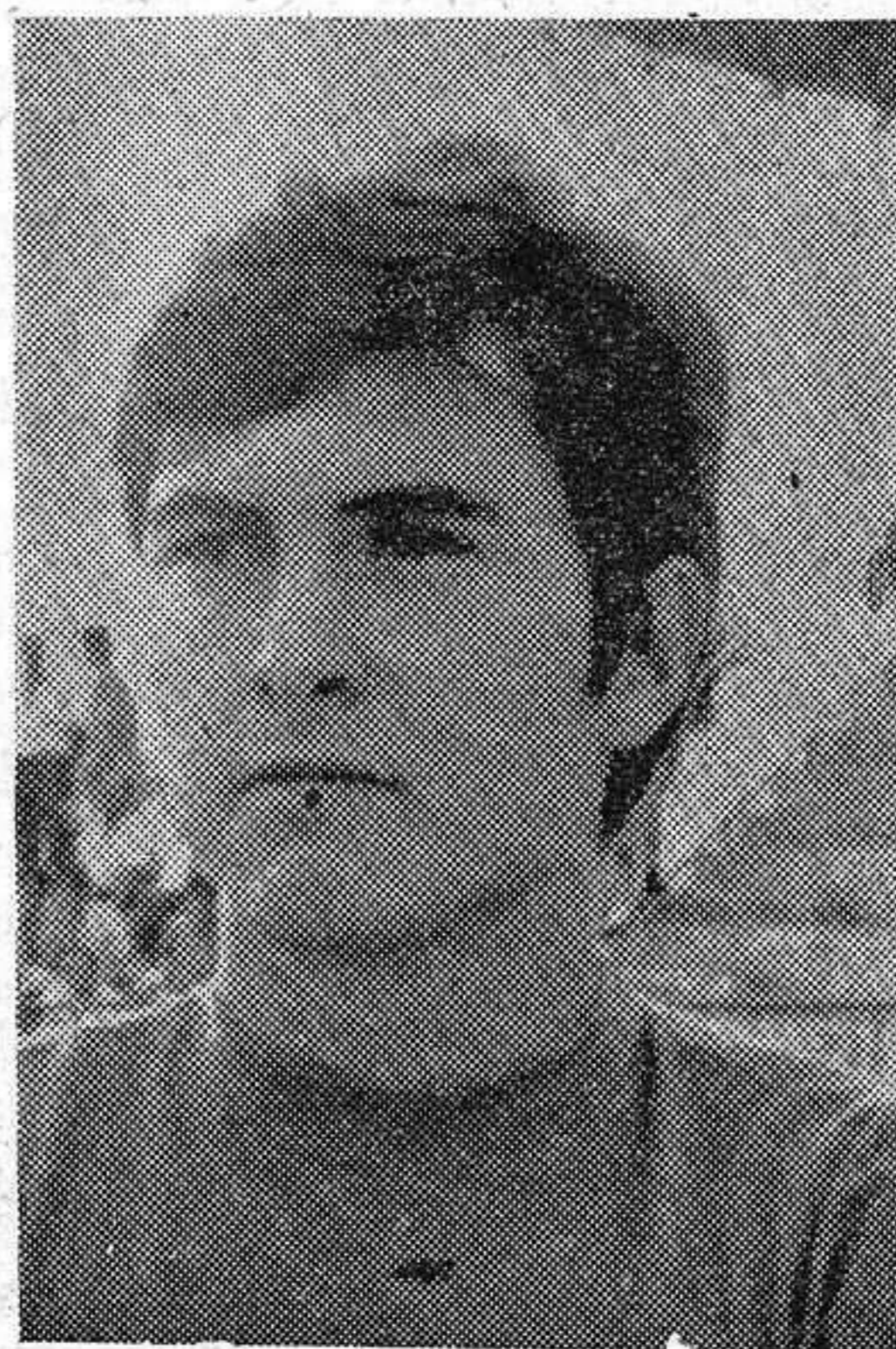

LOZANO. Que cuajó uno de los mejores partidos desde que fichó por el Deportivo Guadalajara. Fue el mejor de los veintidós en el partido Arganda-Guadalajara.

rrido. A los veintisiete minutos, el Deportivo saca tres corners seguidos sin que sean rematados.

OCASION ALCARREÑA

A los cuarenta y un minutos, Cedillo pasa a Ochando, éste a Cedillo forzando corner, saca el mismo Gerardo y Ferrer desde dentro del área pequeña dispara alto, perdiendo una buena oportunidad. Terminó la primera parte con más dominio y mejor juego del Guadalajara.

LOS DOS CON MIEDO

En la segunda parte, los equipos juegan con miedo, nadie arriesga nada, se marca muy encima y se cuida en exceso las defensas. El juego se desarrolla en el centro llegándose con poco peligro a las porterías.

A los ocho minutos, Cedillo pasa a Santiago, quien dispara a to. A los diez minutos dispara Aba-

RESULTADOS

PRIMERA REGIONAL

Universitario, 1; Carabanchel, 1
Segoviana, 1; Valdemoro, 0
Conquense, 2; Aranjuez, 2
Manchego, 2; Alcalá, 0
Quintanar, 2; Socuéllamos, 0
Talavera, 6; Avila, 0
Alcázar, 2; Leganés, 2
Arganda, 0; Guadalajara, 0
Boetticher, 3; Femsa, 1
Herreros, 2; Unión, 1

SEGUNDA REGIONAL

Hogar, 4; Colmenar, 5

dia, el balón sale rebotado al dar en el cuerpo de Sesma y despeja Lozano. A los doce minutos se retira Gerardo y le sustituye Eusebio. A los dieciséis minutos, Coloscou dispara alto desde muy lejos. Van pasando los minutos, con buen juego, desde luego, pero casi siempre en el centro, en pocas penetraciones peligrosas por parte de ninguna delantera. A los treinta y un minutos, disparo de Hernández y parada de Sesma. Cuatro minutos después, Ferrer pasa a Eusebio, éste sin parar dispara fuera.

GRAN FALLO

A los treinta y ocho minutos, Marin, dispara desde dentro del área en magnífica posición, fuera. Gran peligro para Sesma.

Justamente a los cuarenta y cinco minutos se produce un remate contra la meta alcarreña y el balón sale fuera tras tocarle Sesma, cuando se cantaba el gol. Fueron unos momentos de emoción. Final de la segunda parte y el empate a cero en el marcador.

EL ARBITRO

Dirigió muy bien el encuentro el señor Cruz, que siguió de cerca el juego, señalando todo, absolutamente, sin tener que exhibir tarjetas ni hacer amonestaciones.

Fue regularmente ayudado en las bandas por los señores Castelló y De Diego.

EL ARGANDA

El portero, seguro, aunque con escasísimo trabajo. La defensa, fuerte, segura y noble. Los mejores Boyarizo y Alcolea. En la media, bien los dos pero no muy

técnicos, aunque muy trabajadores. En la delantera, Bajo, juega muy bien, como también Marin. En suma un buen equipo, que ocupa por propios méritos su privilegiada situación en la tabla. Bien físicamente todos, con fuerza y fondo.

EL GUADALAJARA

Sesma, seguro y ágil. Garrido algo desorientado, pero lleno de pundonor. Ramírez, algo más flojo que otras veces. Lozano, inmejorable anuló a su extremo totalmente a nuestro juicio fue el mejor sobre el terreno de juego. Calleja, en plan de medio cumplió. Coloscou, la verdadera muralla delante de Ramírez. Santiago intentó algunas cosas, pero estuvo muy bien marcado por Franco. Gerardo volvió a ser el gran medio que todos conocemos. Ferrer «El solitario de la pradera». Si, él solo siempre dentro del área, batalló y dió la cara pero con poca ayuda en el área por parte de sus compañeros. Ochando, un partido más que aceptable, pero igual que sus compañeros de línea, pisó poco el área. Cedillo, ha mejorado actuaciones anteriores y parece que ha cogido ritmo. Eusebio, enfermo, cumplió.

ALINEACIONES

Arganda: Mariano; Boyarizo, Alcolea, Franco; Hernández, Carmona; Gonzalo, Bajo, Marin, Abadia y Fernández.

Deportivo: Sesma (2); Garrido (1), Ramírez (1), Lozano (3); Calleja (2), Coloscou (3); Santiago (1), Gerardo (3), Ferrer (1), Cedillo (2), Ochando (2), Eusebio (1).

Mañana, a las cuatro y media, Deportivo Guadalajara-Boetticher

Mañana, a las cuatro y media de la tarde, en el campo Pedro Escartín, el Deportivo Guadalajara recibe la visita del Boetticher.

No es que el Boetticher vaya bien clasificado, pero este equipo es difícil de batir y esos cuatro negativos que lleva intentará dejar alguno en el campo alcarreño para salir de esa zona peligrosa que se está metiendo.

Desde luego, si el Guadalajara, con algo de profundidad en la delantera, realiza el encuentro del pasado domingo frente al Arganda, indudablemente que vencerá con facilidad.

Pero el aficionado no debe darle todo por hecho, debe, como siempre, apoyar y estar con los jugadores en los momentos difíciles del partido. No se puede estar ausente, no hay que perder las esperanzas del ascenso. Tan solo se está a un punto del segundo clasificado y se le aventaja en un positivo.

No está aún decidido el ascenso, ni mucho menos la promoción, y de ahí que los dos puntos de mañana son vitales.

La posible alineación del Guadalajara es la siguiente:

Sesma; Garrido, Ramírez, Lozano; Coloscou, Montero; Santiago, Gerardo, Ferrer, Ochando y Cedillo, aunque a última hora pudiese haber algún cambio ya que

hay jugadores algo tocados y su posible alineación no se decidirá hasta momentos antes de dar comienzo el partido.

SOLUCIONES AL REJAGRAMA

Horizontales.—Salientes de la «reja»: SECO y CERBOL.—1. Pisasen. Navaja.—2. Villano. Ondina. Alacrán.—3. Ilegal. Caso. ONU. 4. Vasija. Plural.—5. Escrofularia. Asno. Oír.—6. Rogar. RIP. Palmas. Sultos.

Verticales.—Salientes de la «reja»: VIVER y NULES.—1. Vito-la. Arar. Resol. Loc.—2. Sichar. Reata. Ajos. Solar. Re.—3. Espina. Ulular.—4. Canino. Ilían. Nab. 5. Ojal. Larvas. Salm. Monlleo.—6. Galena. Acab. Boriol.

AL JEROGLIFICO

AL VERLE ROSA

PARA LAS ARTES
TELAS-BASTIDORES-PINCELERIAS
COLORES OLEO Y ACUARELA
MAICHU

Boizaren Rivera, 74. Guadalajara

Primera Regional CLASIFICACION

EQUIPOS	J.	G.	E.	P.	F.	C.	P.
Manchego	26	20	1	5	76	29	41+13
Talavera	26	15	7	4	42	13	37+11
Carabanchel	26	15	6	5	62	24	36+10
GUADALAJARA	26	13	10	3	43	21	36+12
Arganda	26	13	7	6	46	30	33+7
Conquense	26	11	10	5	52	34	32+4
Alcalá	26	12	8	6	44	30	32+6
Alcázar	26	13	4	9	42	26	30+4
Valdemoro	26	12	6	8	42	33	30+4
Avila	26	10	6	10	41	45	26+2
Segoviana	26	12	2	12	38	42	26-2
Leganés	26	9	8	9	37	48	26+2
Boetticher	26	8	6	12	33	34	22-4
Unión	26	7	8	11	33	42	22-4
Quintanar	26	8	6	12	30	40	22-6
Aranjuez	26	6	7	13	23	35	19-7
Universitario	26	5	7	14	22	54	17-11
Socuéllamos	26	5	6	15	28	56	16-8
Herreros	26	5	2	19	19	66	12-14
Femsa	26	1	3	22	22	68	5-19



(4-5) El Hogar Alcarreño perdió en su campo frente al Colmenar

Otra importante derrota del Hogar Alcarreño. Dos negativos más en su cuenta que le ponen en difícil situación. Fue vencido el equipo alcarreño por el Colmenar, que no es gran cosa, pero que supo donde estaba el fallo del Hogar y que ni más ni menos era en su portero Kaiser.

Nueve goles en un partido son muchos goles y ya casi no se lleva esta cifra, pero en el campo de la Juventud, todo es posible.

El primer gol lo marcó el Hogar por mediación de Sotillo al transformar un penalty. Muy pronto vino el empate, en un balón templado sobre la puerta de Kaiser, que este no hizo nada por detener. Se adelantó el Colmenar con un nuevo gol al no poder bloquear la pelota el meta alcarreño.

Llegó el empate a dos tantos merced a uno marcado por Páez al culminar una buena jugada de toda la delantera local.

Pero no terminaría aquí todo. Antes de finalizar la primera parte, el Colmenar marcaría dos nuevos goles, y se llegó al descanso con 2-4 que ponía las cosas muy difíciles para el equipo alcarreño.

En la segunda mitad, Huetos sustituyó a Kaiser y el Hogar se lanzó de salida a un fuerte

ataque, pero en una ocasión en la que la defensa local estaba adelantada, el Colmenar conseguía el quinto tanto.

Con el cinco a dos, era para entregarse totalmente, e incluso, ser más ampliamente goleado. Sin embargo, el Hogar no se dió por vencido pese a esta enorme diferencia en el marcador.

Párraga centra y Palancar, de cabeza, marcaría el tercer tanto, y aún sigue el Hogar luchando y dominando y Raúl, aprovechando un despeje flojo del meta visitante consigue el cuarto y definitivo gol.

Es verdad, que unas veces porque la delantera del Hogar no acierta en el remate o no quiere saber nada en el área, no se marcan goles, y cuando esto se consigue, cuando se marcan cuatro tantos; por los motivos que sean se encajan cinco y aun en propia casa.

Mala suerte, mal portero, débil defensa, de todo un poco, el caso es que se fue un partido relativamente fácil y cuyos dos puntos eran muy necesarios.

La alineación del Hogar fue la siguiente:

Kaiser (Huetos); Raúl, Sotillo, Varela; Julito, Mena; Párraga Vela (Morales), Páez, Palancar y Florencio.

Campeonatos provinciales de Tenis de Mesa

El sábado se celebró el partido correspondiente a equipos de Segunda categoría entre Hermanidades y At. Arriaca, que finalizó con la victoria de estos últimos por 5-2.

LIGA NACIONAL DE SEGUNDA DIVISION

En encuentro celebrado el domingo pasado, correspondiente a la quinta jornada, el Club doctor de la Fuente Chaos perdió ante el San José Junir, de Valladolid, por 5-1.

Con esta derrota los de Guadalajara, pierden las esperanzas de quedar en segundo lugar en su grupo, y con ello la posibilidad de participar en Campeonatos de España, ya que sólo pueden intervenir los dos primeros clasificados de cada grupo.

Los resultados fueron los siguientes:

Romero-Parte, 9-21, 21-18 y 20-22; Gallego-Maluje, 18-21 y 19-21; España-Sanz, 13-21, 21-14 y 19-21; Romero-Maluje, 14-21 y 13-21; España-Parte, 21-15 y 21-15; Gallego-Sanz, 10-21 y 19-21.

MEJOR DEPORTISTA DE LA FEDERACION PROVINCIAL

La Federación Provincial de Tenis de Mesa, eligió el pasado sábado al mejor deportista juvenil y al Club más destacado.

Posteriormente estas propuestas serán enviadas a la Junta Provincial de Educación Física y Deportes, para participar en la elección de mejor deportista y club más destacado de la provincia del año 1972.

CAMPEONATOS ESCOLARES

Ayer dieron comienzo los Campeonatos Escolares de Tenis de Mesa en la modalidad de equipos infantiles. Los partidos se celebran en el Colegio de Médicos y en la OJE.

Hoy continuarán celebrándose las pruebas de equipos infantiles

y mañana en la OJE dará comienzo la fase final de infantiles.

Mañana, en el Colegio de Médicos comenzarán las eliminatorias de equipos juveniles, que continuarán celebrándose el próximo sábado.

Una vez finalizadas las eliminatorias de equipos, darán comienzo las eliminatorias de individual que se celebrarán los días 18 y 19 del presente mes.

Se vende parcela de 1.000 m.²

en Galápagos. Urbanización «Las Casqueras». Razón: Perucha. Santo Domingo, 28. Teléfono 21 14 51.

IMPORTANTE EMPRESA DE AIRE ACONDICIONADO

Con sede en Torrejón y próxima apertura en Guadalajara

PRECISA

- 1 OFICIAL 1.^a FRIGORISTA
- 2 OFICIALES 2.^a ELECTROMECHANICOS
- 1 OFICIAL 2.^a CERRAJERO
- 1 OFICIAL 2.^a MECANICO
- 1 OFICIAL 3.^a SOLDADOR

Preferible residan en Guadalajara o alrededores, con fácil comunicación.

Dirigirse al Apartado de Correos, n.º 19.233 - Madrid. Acompañando historial profesional.

(En caso de incorporación a plantilla, antes del traslado a Guadalajara, se abonarán los desplazamientos a Fábrica actual).

(Ref. Colocación núm. 21)

HA MUERTO ADOLFO

Si, ha muerto un amigo, un compañero de todos los que de alguna manera estamos implicados en el mundo del deporte. Ha muerto Adolfo.

Desde que Adolfo debutó en el Club Deportivo Guadalajara, en febrero de 1946, hasta que se retiró en la temporada 1959-60 y después, como secretario técnico y entrenador del Club Alcarreño, Adolfo, el gran Adolfo, nos dió un ejemplo de lo que es amistad, sentido de la responsabilidad, honradez, dedicación y entrega total.

Con la Prensa siempre tuvo especiales deferencias, siempre, también, amable, comedido y a la vez sincero en sus manifestaciones.

Mejor que nosotros pueden hacer una semblanza de nuestro siempre amigo Adolfo, los que han convivido con él esas jornadas de gloria, de esos tiempos también de gloria del futbol alcarreño desde los mismos momentos en que Adolfo se vistió de futbolista.

A estos señores les agradecemos y damos las gracias por su gentileza al aceptar nuestra invitación para glosar la semblanza de Adolfo.

D. MANUEL RAMOS Y DIAZ PINTADO. *Ex presidente del Guadalajara, que convivió todas las épocas de Adolfo.*

Ha muerto Adolfo, el que llenó las páginas de toda una época deportiva, el que entregó todo su afán y toda su vida al futbol y, principalmente, al Club Deportivo Guadalajara.

Me piden dedique un recuerdo a éste gran amigo y magnífico colaborador en las tareas del Club y no puedo resistirme a ello, puesto que conservo en la memoria gran cantidad de anécdotas en sus distintas actuaciones como jugador, directivo, en sus conocimientos para el mejor fichaje al montar cada temporada y no digamos nada, como extraordinario animador en los desplazamientos.

Este hombre que vivió únicamente para el futbol, que con una excesiva modestia se limitó siempre a cumplir ese papel secundario que solo conocen exactamente quienes se beneficiaron de los excelentes servicios que éstos profesionales prestan a las Agrupaciones en general, bien merece que se le recuerde con cariño y se rece una oración por su eterno descanso.

Lea "NUEVA ALCARRIA"

D. IGNACIO BURGOS DE MIGUEL. *Primer secretario técnico del Guadalajara y hoy socio número uno del Club.*

El deporte alcarreño está de luto por la muerte prematura de un gran deportista, Adolfo.

Fué de los primeros doscientos socios fundadores del Club Deportivo Guadalajara en el año 1947. Pionero en su primer equipo de futbol desde su fundación, hasta su retirada definitiva del deporte activo. Llevado de su entusiasmo, siguió prestando sus servicios como entrenador a los colores morados representativos de nuestra capital. Los que tuvimos la suerte de convivir con él durante más de quince años, luchando codo a codo por dejar muy alto el pabellón deportivo de nuestra querida ciudad, sabemos mucho de sus alegrías y penas que la práctica del deporte proporciona cuando se lleva la embajada deportiva de la tierra que nos vio nacer, a casi todo el territorio nacional.

Adolfo. El jugador ejemplo de deportistas, lleno de pundonor, con su corazón rebosante de amor a su Club, ya no está con nosotros, se nos fué para siempre. Descanse en paz el amigo y compañero en deporte.

D. EMILIO VEGA HERREIRO, *el mejor extremo derecha de toda la historia del Guadalajara y primer capitán del equipo alcarreño.*

Muy difícil poder olvidar a Adolfo, yo lo recordaré siempre por sus grandes cualidades. Tengo que acordarme porque conmigo fue un caballero, disciplinado en el deporte que tantos años compartimos, atento, sencillo y cariñoso en la vida. Adolfo en el terreno de juego, era la furia contagiosa que a todos nos arrastraba por conseguir la victoria. Adolfo fue en la calle el hombre simpático, el hombre del chiste gracioso que a todos hacía reír. Adolfo, de gran corazón, bondadoso y humano, luchó hasta el final como lo hizo en el futbol, con valentía y enorme fé, con tanta fé que yo a pesar de conocer su gravedad, olvidaba la realidad concibiendo esperanzas. Fue ejemplo de pundonor futbolístico, a quien siempre recordaré sobre el terreno de juego con sus brazos abiertos y amplia sonrisa de gladiador.

Adolfo estará por siempre entre nosotros, como símbolo de las glorias conseguidas a base de entrega y sacrificio de las mejores etapas del futbol alcarreño, que al recordarlas, uno no puede evitar la emoción sentimental de tantos amigos que ya se fueron y del último adiós en esta vida al compañero y amigo Adolfo.

D. SALVADOR TOQUERO CORTES, *que junto con Adolfo formó aquella popular y sensacional línea defensiva del Guadalajara.*

Se me pide una breve glosa de Adolfo bajo el aspecto —o los aspectos— en que yo le tratara.

Como jugador, que fue mi primer contacto, basó su eficacia y su triunfo en el pundonor. No era jugador estilista, pero era un auténtico espectáculo verle entrar a cada lance. No le recuerdo ni una sola ocasión ni un solo momento en que se reservara o rehuyera el choque. Iba a por todas y se iba por derecho. Recuerdo muchas cosas; podría escribir un auténtico libro de anécdotas, de ocurrencias, de frases ingeniosas a tiempo, de expresiones castizas. Recuerdo que una vez, en Murcia, en La Condomina, jugando frente al Imperial, nos tocaba marcar a los hermanos Sornichero, que eran los extremos y sus auténticas figuras. En vista de que el partido

les iba cuesta arriba y de que no rendían, el entrenador ordenó su permuta de puestos. La despedida de Adolfo a Sornichero II, cuando se venía hacia mi demarcación —según me contó el mismo Sornichero— fué la siguiente: «arreao vas, macho, sales de Málaga y te vas a meter en Malagón.»

Después le traté como entrenador, en mi etapa de secretario técnico del Club, bajo la presidencia del Dr. García Carrasco, también tuve ocasión de entender su calidad de técnico y, sobre todo, su calidad humana; su saber exigir, reñir y estimular a tiempo.

¡Cuántas veces, con Emiliano —otra dolorosa ausencia— con Rojo y conmigo planteamos el partido siguiente! ¡Cuánto afán compartido!

De su muerte nos queda dolor y silencio. Pero también nos queda estímulo y oraciones.

D. ARSENIO GARCIA PIZARRO, *mejor extremo izquierda que ha tenido Guadalajara en todos sus tiempos.*

Adolfo, el compañero, el deportista, y por encima de todo, el amigo, nos ha dejado para siempre en el peregrinar de esta vida. Nosotros, los que convivimos junto a él por el azar del deporte, sentiremos el vacío que nos deja.

Recuerdo, como en aquellas horas interminables de coche en los desplazamientos del Deportivo, era el animador, el hombre jovial que hacía más amenas estas horas.

Y en lo deportivo, no digamos nada, su entrega fue total, conocido por el «fiebre», lo daba todo, su ardor era total y en los momentos de desaliento, él nos animaba con su pundonor.

El amor al Deportivo y a su Guadalajara era tal que irradiaba testimonio a todos los que convivían con él.

Y no solamente triunfó en lo humano y en lo deportivo, sino que también ha triunfado en lo espiritual, dándonos ejemplo de bien morir, según nos han relatado los que le acompañaron en sus últimas horas.

D. GERARDO PEREZ FERNANDEZ, *hoy jugador del Deportivo, que recibió las primeras enseñanzas, cuando Adolfo era entrenador del Guadalajara.*

Adolfo. Desde muy pequeño y merced a una amistad nacida muy temprana tuve la gran suerte de poder ir aprendiendo de su mano, esos secretos que el futbol entraña y que él tan bien conocía. Siempre dispuesto al consejo —sabio y sin embargo desaprovechado en ocasiones—, tenía en cada instante la palabra justa, la rectificación oportuna y —en su caso— el aplauso suave... el que no hace daño, según sus propias palabras.

Ameno en el trato, dentro y fuera del campo de futbol. Con un muy fácil acceso al comentario irónico, pero no irritante, las horas de tensión, previas a cada encuentro pasaban rápidas y tranquilas, pues sin olvidar la responsabilidad que todos los encuentros llevaban consigo, la confianza y su perenne buen humor eran lo suficientemente contagiosos como para que los Espejo, Gallego, Conde, Iglesias, Laso, Herrero, Portillo, etc., yo mismo con mayor motivo debido a mi juventud, dejáramos los nervios en el vestuario y jugásemos con mayor o menor acierto, pero serenos, tranquilos... responsables...

Así era este hombre cuya presencia física —desgraciadamente— no tenemos ya, pero cuyo recuerdo, estoy seguro de ello, ha de tener la permanencia que él tuvo en ese constante quehacer deportivo.

BALONCESTO

Resultados y clasificaciones de los distintos Campeonatos que se están celebrando en Guadalajara. También damos los partidos para la jornada de esta tarde y mañana.

RESULTADOS DE LOS PARTIDOS CELEBRADOS LOS DIAS 3 Y 4

Campeonato Infantil y juvenil femenino

Santa Ana E, 37; S. Corazón B, 15
Niña María A, 17; S. Corazón, 15
S. Corazón A, 40; S. Corazón, 10

Campeonato federado femenino

M. Cristina, 28; E. Universit., 22
S. Femenina, 70; Bressel, 26

Campeonato federado masculino

E. Universitaria, 2; Médicos, 0
Instituto, 21; Bressel, 39
Bressel, 32; Salesianos, 44

I Trofeo «Junta Provincial de Educación Física y Deportes».

Lovable A, 4; Lovable, B, 9
Lombrey, 2; B. de Mendoza, 32

PARTIDOS A CELEBRAR LOS DIAS 10 Y 11 DE MARZO

Educación General Básica Infantil

Campo: Santa Ana

Sta. Ana B-El Casar Talamanca
C. Mendoza-Niña María A
Casar de Talamanca-Azuqueca de Henares.

Campo: Adoratrices
Sta. Ana C-Mondéjar
Mondéjar-Niña María B

Mini - Basket

Campo: Sagrado Corazón
Niña María A-R. Blanco A
Santa Ana B-I. Almazán

CAMPEONATO FEDERADO FEMENINO

Campo: Bressel
Bressel-Santa Ana
M. Cristina-S. Femenina

CAMPEONATO FEDERADO MASCULINO

Campo: Maristas
E. Universitaria-Salesianos
O.J.E.-Médicos

Campo: Médicos
Médicos-Salesianos

PRIMERA CATEGORIA JUVENIL FEMENINA

Campo: Santa Ana
Niña María A-Santa Ana E
S. Corazón B-S. Corazón A

Se necesita oficial 1.º

CON DOTES DE MANDO PARA JEFE DE EQUIPO.

J. RUIZ (ELECTRICIDAD)
División Azul, 50. Teléf. 22-10 45

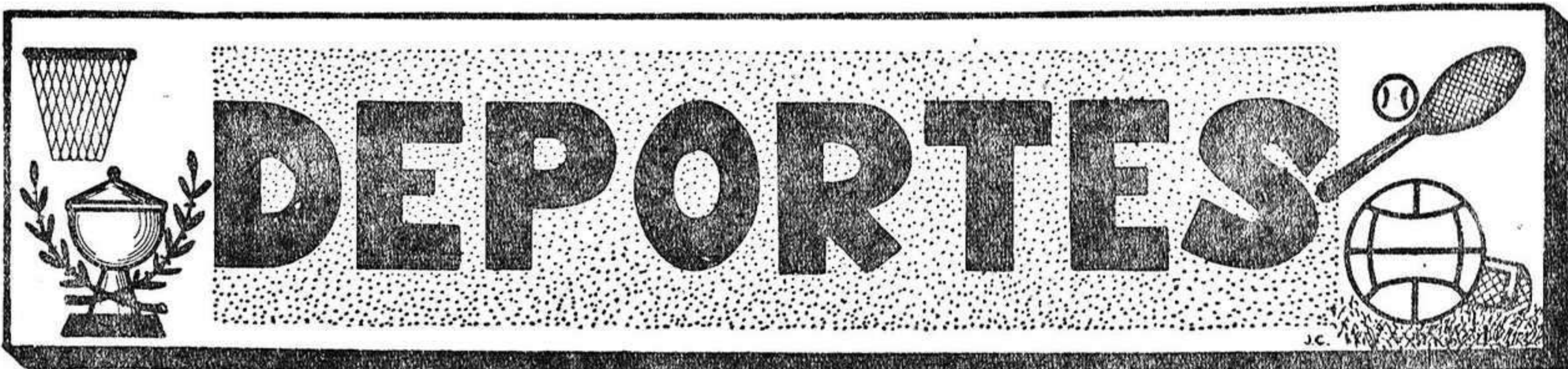

Décimo Campeonato de España de Fútbol Infantil

El sábado y domingo pasados, en el campo de la Juventud, se desarrolló la quinta jornada de nuestra fase provincial, con los siguientes resultados:
Guadalajara OJE, 5; San José, 1
Arriacense OJE, 1; Dr. Lafuente Chaos, 0

La Pedrosa, 7; E. Hogar, 1
H. Alcarreño, 1; Alovera, 8

La clasificación, después de esta jornada, es la siguiente:

Alovera, 9 puntos; Guadalajara OJE, 8; Arriacense OJE, 8; La Pedrosa, 6; Hogar Alcarreño, 4; Colegio San José, 3; Escuela Hogar, 2; C.D. Guadalajara, 2; Inter de Cabanillas, 0; Dr. Lafuente Chaos, 0 puntos.

La marcha de la competición es altamente satisfactoria y merecen, por su calidad y juego, destacar

El jueves, charla sobre actividades de espeleología

Organizada por el Club Alcarreño de Montaña, el jueves, a las siete y media de la tarde, y en el salón de actos de la Caja de Ahorro de Zaragoza, Aragón y Rioja, habrá una velada dedicada a la Espeleología, y concretada a la descripción de la Cueva de Extremera, con proyección de diapositivas y fotos, y en la que van a intervenir destacados deportistas y técnicos de esta sugestiva especialidad, todo ello bajo la dirección de don Félix Moreno Sorli, del Comité Nacional.

a los equipos del Colegio San José, Guadalajara OJE y La Pedrosa. El Alovera, que manda la clasificación, aunque no está a esa altura de juego, viene demostrando mayor regularidad en sus resultados, pues los tres antes citados han perdido un partido cada uno y éste los ha ganado todos menos un empate. Les sigue en méritos el Arriacense OJE. Los demás se han mostrado hasta la fecha más flojos, pero debido al tesón de los chavales e interés de sus delegados y entrenadores, siguen en la «brecha» y su entusiasmo es enorme a pesar de los resultados adversos que han tenido.

La sexta jornada se jugará en el campo de la Juventud esta tarde a partir de las cuatro de la tarde y mañana desde las diez horas, con los siguientes partidos:

La Pedrosa-Alovera
H. Alcarreño-Dr. Lafuente Chaos
Escuela Hogar-Colegio San José
Guadalajara OJE-Cabanillas

Club Alcarreño de Montaña

Excursión-marcha a Pinilla de Jadraque y al Pantano de Pálmaces

Continuando con la serie de actividades de carácter deportivo-cultural tan propias de nuestro Club, el próximo domingo, día 18, desarrollaremos una excursión-marcha con arreglo al siguiente programa:

Salida a las siete y media de la mañana desde el lugar de costumbre, junto a la Iglesia de San Ginés. Se recomienda la mayor puntualidad ya que el autocar iniciará la marcha a dicha hora en punto.

Parada en Jadraque, para desayunar y comprar pan, siguiendo a continuación en dirección a Medranda.

Desde allí y junto al Río Cañamares se iniciará la marcha andando en la que se podrán visitar las ruinas del Monasterio de San Salvador, de las que todavía se conservan la puerta conventual con el escudo de Carlos V, la entrada a la sala capitular y el ábside.

Se continuará después hasta Pinilla de Jadraque para visitar su iglesia románica construida a finales del siglo XII o principios del XIII, de la que destaca su bellísimo atrio porticado.

Terminará la primera parte de la marcha en el Pantano de Pálmaces donde se comerá y habrá tiempo libre para recorrer los alrededores o para pescar.

Por último nos dirigiremos al pueblo de Pálmaces donde tomaremos el autocar para el viaje de regreso.

Las inscripciones para esta excursión-marcha pueden hacerse hasta la noche del viernes, día 16, en el domicilio del Club (Francisco Cuesta, 2, 6.º) previo abono de su importe de 100 pesetas.

Dado el gran interés de la marcha esperamos una nutrida participación de socios.

Brillante actuación del Club de Atletismo de Alovera en Madrid

En el pasado domingo un equipo de campo a través del Club Atletismo, de Alovera, ha tenido una formidable actuación, en el Trofeo Stand, de campo a través.

En la categoría juvenil los alcarreños se clasificaron así:

Plaza, en cuarta posición; Fuertes, el trece; Díaz, el 16 y Martín, el 23.

En Junior, Tomás el cuarto y

en Senior, De Agustín, en el puesto número trece.

Tras esta carrera, el Real Madrid, se ha interesado por Plaza y Tomás y es muy posible que a estas horas ya pertenezcan al Club blanco.

Enhorabuena a estos muchachos por este importante fichaje y enhorabuena al Club de Atletismo Alovera por haberlos dado a conocer.

COMERCIALICE LA PIEL MAS VALIOSA DEL MUNDO

AUTENTICA Y FIRME BASE DE ESTE NEGOCIO

LO OFRECEMOS BAJO CONTRATO JUNTO CON SEGUROS DE VIDA Y FECUNDIDAD



crie chinchillas incluso en su propia vivienda

MULTIPLICARA SU DINERO

chinchilla La Alemana, S.L.

Socio-Miembro de "EMPRESS CHINCHILLA-U.S.A."

DOMICILIO SOCIAL : San Andrés, 40 - 10º Teléf. 222810 LA CORUÑA

sólo 30 céntimos diarios y 30 minutos de atención

PIDANOS INFORMACION SIN COMPROMISO

Nombre _____
Dirección _____
Población _____ Teléf. _____
chinchilla La Alemana, S.L.
San Andrés, 40 - 10º - LA CORUÑA

BACHILLERATO - COU MATEMATICAS-FISICA-QUIMICA POR INGENIEROS SUPERIORES

Pº Cruces, 9-2.º - Montemar, 1-1.º
Teléfono 21 10 22

Reparación T-V

todas las marcas y toda clase de electrodomésticos

José Antonio F. de Vargas

(Extécnico de Hita).

AVISOS:

Dr. Creus, 35. Teléf. 22 06 82
GUADALAJARA

REPRESENTANTE

Debidamente colegiado y muy introducido en Departamentos de Traumatología y Cirugía de Clínicas, Hospitales y Centros de Seguridad Social, se precisa para la venta a Comisión de artículos de continuado consumo.

Escribir a F. 628, Balmes, 10. BARCELONA-7.

COMPRO MANANTIAL DE AGUA POTABLE

En provincia de Madrid y limítrofes, con concesión o sin ella. Dirigirse por escrito con detalles a Caja de la Propiedad, Montera, núm. 48, 1.º dcha. Madrid-14.

Importante Empresa de Licores de ámbito nacional

PRECISA

REPRESENTANTE para esta plaza y provincia introducido en el ramo.

Escribir a MYB Publicidad, Urgel, núms. 49-51. Barcelona-15, indicando historial y referencias.

REF.: 7.040.

NOTAS

—Por el ministro de Educación y Ciencia, y en atención a los servicios prestados en el campo de la Enseñanza, le ha sido concedida recientemente la Cruz de Alfonso X el Sabio, a nuestra distinguida amiga doña Maurita Pascual Escribano, de grato recuerdo en nuestra provincia, en la que desempeñó hasta su jubilación el cargo de inspectora técnica de Educación. Enhorabuena.

* * *

—En la iglesia parroquial de San Juan de Avila (capilla de las Religiosas de Santa Ana), de nuestra ciudad, ha contraído matrimonio la señorita María Jesús Sanz Montenegro, con don Francisco Avila Bermejo. Fueron padrinos, el padre de la novia, don Alvaro Sanz Hernández, administrador de Servicios de la Delegación de Educación y Ciencia, y doña Emilia Bermejo, madre del novio. Firmaron como testigos don Manuel García Bernardino y don Alvaro García Sanz, tío y primo de la novia, respectivamente. Bendijo la ceremonia religiosa el párroco de San Juan de Avila, don Arsenio Monje, que pronunció una emotiva homilía, alusiva al acto, sirviéndose seguidamente un almuerzo en un céntrico restaurante de la localidad.

Los novios salieron en viaje nupcial por distintas ciudades españolas.

—El pasado viernes se celebró en la iglesia de San Lorenzo, de Madrid, el enlace matrimonial de la encantadora señorita Esperanza Hernández Olias, con don Pablo Mallagray Saborit. Fueron padrinos de la boda, doña Josefa Olias, madre de la novia y don Pablo Mallagray, hermano del novio, actuando como testigos de la misma los tíos de los contrayentes. A continuación, los numerosos invitados fueron espléndidamente obsequiados con un lunch en un restaurante de la capital. El nuevo matrimonio emprendió viaje de luna de miel a Palma de Mallorca y varias capitales andaluzas. Enhorabuena.

* * *

El pasado sábado, día 3, los vecinos de la casa núm. 1 de la División Azul, se reunieron en una de las dependencias del Casino Principal de esta capital, donde celebraron una cena servida por la repostería de dicho centro, como despedida del vecino de la referida casa, don Martín Martínez Luengo, con motivo de su próxima marcha a la capital cordobesa, por haber sido destinado a la Administración de Correos de dicha capital, como administrador principal.

La cena se desarrolló en un ambiente familiar, reinando el

buen humor, deseándole todos los asistentes grandes éxitos en el nuevo cargo.

* * *

—Por el Dr. don Alvaro Hernández Palafox, ha sido sometido a una delicada intervención quirúrgica, nuestro buen amigo don Alvaro Sanz Hernández, administrador de Servicios de la Delegación de Educación y Ciencia de nuestra ciudad. A la hora de cerrar nuestra edición, se encuentra en franca convalecencia.

* * *

—El miércoles pasado falleció en esta ciudad, a la edad de 91 años, don Agustín Bachiller López, padre de nuestro querido amigo, don Antonio Bachiller Pozuelo, jefe provincial del S.E.M.

El funeral corpore insepulto se verificó en Villanueva de Alcorón, así como la conducción de sus restos al camposanto, constituyendo una sentida manifestación de duelo.

Por tan irreparable pérdida testimoniamos nuestro más sentido pésame a su hijo, don Antonio; nietos, don Luis Antonio y don Fernando, nietas políticas, sobrinos y demás familia, pidiendo al Señor por el eterno descanso de su alma.

El próximo martes, día 13, en la iglesia de San Ginés, a las ocho de la tarde, se oficiará un funeral por el eterno descanso del alma del finado.

—A la edad de 84 años, falleció la pasada semana en esta ciudad, el conocido industrial, don Baudilio Callejo Calvo, cuyo entierro constituyó una sentida manifestación de duelo.

Por tan sensible pérdida testimoniamos nuestro pésame a sus hijas, doña Angelita, doña María Cristina, viuda de Mendicote, doña Magdalena y doña Sofía; hijos políticos, don Anselmo Blanco de Pedro y don Germán Calvo, y demás familiares, quienes nos piden que desde estas columnas hagamos público su reconocimiento a cuantas personas les han acompañado en tan tristes momentos, en la imposibilidad de hacerlo ellos personalmente como sería su deseo.

SE ALQUILAN COMPRESORES

Angel Encinas.—Colonía Dr. Sanz Vázquez, 8. Teléfono 22 12 89.

Muebles HERMOSILLA

Dormitorios matrimonio y soltera. Tресилlos. Gran variedad en lámparas y papel pintado.

Visítenos:

Trv. San Roque, 17 — Tel. 212901
GUADALAJARA

—La esposa, hijos y demás familiares de don Adolfo Ruiz de Agustín, fallecido días pasados en esta capital, y de quien publicamos detalles sobre su vida deportiva en las páginas interiores del periódico, nos piden que desde estas columnas hagamos patente su agradecimiento por las innumerables muestras de afecto recibidas, tanto durante su larga y penosa enfermedad, como ahora en su óbito, traslado de restos y exequias, en la imposibilidad de hacerlo ellos de forma personal.

Cursillo de iniciación periodística y medios audiovisuales de comunicación

Organizado por la Delegación Provincial de la Sección Femenina del Movimiento se llevará a efecto durante los días 26 de marzo al 5 de abril de 8 a 9 de la noche, en el salón de actos de la citada Delegación.

Las clases serán dadas por periodistas de la localidad y de Madrid.

Como complemento de las clases se visitará la redacción de un periódico, una emisora de Radio y T.V.E.

Pueden realizarlo cuantas personas estén interesadas en el tema, sin distinción de edades ni de sexo. Para inscripción en el mismo que pueden realizarse hasta el día 22 de los corrientes, en la Delegación de la Sección Femenina, plaza de San Esteban, núm. 1, de 9 a 14 y de 17 a 21 horas.

Excma. Diputación Provincial de Guadalajara

Concurso para adquisición de Vehículo y Maquinaria

Las proposiciones para el concurso publicado en el B. O. de la provincia núm. 20 de fecha 15 de febrero pasado, y en el B. O. del Estado núm. 53 de fecha 2 de marzo actual, para adquisición de un camión y una pala cargadora con retroexcavador, podrán presentarse en la Secretaría General de la Corporación hasta el día 27 del mes actual, hasta las trece horas.

La apertura de proposiciones tendrá lugar en el salón de sesiones del Palacio Provincial, el día 28 del citado mes, a las once horas.

Guadalajara, 6 de marzo de 1973.—El presidente accidental, Luis Usano Barbudo.

Inspección Técnica de Educación

Exámenes para la obtención del Certificado de Estudios Primarios

Se pone en conocimiento de los Adultos, que el próximo día 30, a las diez de la mañana, en el Colegio Nacional «Rufino Blanco», sito en Paseo Fernández Iparraguirre s/n de esta ciudad, se celebrarán exámenes para la obtención del Certificado de Estudios Primarios.

Las solicitudes para tomar parte en dichos exámenes deben presentarse en las oficinas de la Inspección Técnica de Educación, calle Molina de Aragón, s/n. 1.º, hasta el día 26.

Los aspirantes deberán ir al examen provistos del Documento de Identidad o Libro de Familia que acredite su personalidad.

Guadalajara, 7 de marzo de 1973.—El inspector jefe, Luis María Burillo Solé.

Vino BOJURO

Fuerte y de buen paladar

“Los jardines del Palacio del Infantado” Comentados por el “EL DUENDE” en sus “Cartas al Director”

Sr. Director de NUEVA ALCARRIA

Muy Sr. mío:

Tenemos noticias de que las obras del Palacio del Infantado estarán terminadas quizás en el próximo mes de agosto. Y si es cierto que esto lo hemos anunciado ya varias veces (tanto los medios informativos, como las autoridades provinciales y locales) esta vez creemos que ya va a ser una grata realidad. Pero según nuestras informaciones, se ha demorado la construcción de los «Jardines del Palacio». Y esto es lo que queremos comentar por si cabe rectificar estos propósitos. Entendemos (y con nosotros toda la ciudad) que estos Jardines deberían tener una primacía y una prioridad absoluta. No comprendemos que se pueda pensar en inaugurar un edificio de tanta importancia artística e histórica, sin

que los jardines jalonen la obra y la embellezcan. Desconocemos las razones que tendrán los responsables de la dirección de la obra para no simultanear ambas cosas, pero si se inaugura el Palacio y los Jardines son como ahora, un montón de escombros, nos defraudará a todos. La importancia de la obra realizada exige el «enmarque» de una jardinería apropiada en un lugar tan preferentemente destacado, inaugurado precisamente el mismo día en que se proceda a la entrega total.

Esperamos que nuestra información no sea veraz y que las obras de ajardinado empiecen cuanto antes para que sean inauguradas el mismo día en que se haga la inauguración oficial del Palacio reconstruido.

Nada más Sr. Director.

Suyo affmo. amigo s.s.

«EL DUENDE»



Por CLEO

¿SON INCOMPATIBLES GENIO Y NEGOCIO?

El modista Andrés Andreu, se ha separado de su socio capitalista e industrial.

Tras cinco años de unión, Andrés deja de ser Andrés Andreu, naturalmente, solo comercialmente. En el futuro sus creaciones irán con la firma Andreu.

En la historia de la moda, no es este el primer caso. También Pertegaz y Balenciaga se separaron de sus socios capitalistas, una vez acreditada su personalidad.

Esta visto que el creador que se da a conocer y goza de un cierto prestigio, no cede ante las exigencias del socio capitalista. Este busca el beneficio, la moda que se vende y proporciona grandes rentas. El creador sueña con sus líneas, sus siluetas, su moda... y así se llega al final.

Andrés Andreu, de treinta y siete años es además, un personaje pintoresco y desconcertante con su imagen sofisticada, su barba, su sombrero chambergo, y su pecho al aire que deja entrever con sus impecables camisas abiertas.

Andrés Andreu, que inició su profesión en los talleres de Pedro Rodríguez, no ha detenido su actividad. Mientras acondicionan su nuevo piso, se ha instalado en los talleres de su amigo, el creador José María Tresserra donde prepara su próxima colección.

Andrés Andreu tiene ahora como dibujante a Marcelo Scarxell, ya que José Andreu Falges, también se ha establecido aparte.

Marcelo es un joven con experiencia. Ha dibujado modas durante años para Pedro Rodríguez en Barcelona, para Laroche, en París, y para una firma confeccionista en Madrid.

Está casado con la maniquí Marjo y tiene una niña de pocos años. Esperemos que de la unión de Andrés y Marcelo, surja una firma de primerísima alta Costura.

Cuatro trajes de Andrés Andreu creados para este invierno.

Relojería BERNAL

RELOJES DE CALIDAD CASI A MITAD DE SU PRECIO

ADECH

OFICINA TÉCNICA

Proyectos y Dirección de Obras

Asesoramiento Técnico en general, Peritaciones e Informes. Generalísimo Franco, n.º 35-3.º. Guadalajara. Visitas: 10-1 y de 5-8. Excepto sábados y festivos.



- 1 Negro, con «chorrera» y rosas de organza pastel.
- 2 Negro, con «cuello» de flores blancas en el escote.



- 3 Blanco, con corselete bordado en plata y oro.
- 4 Negro, con tres rosas en relieve.



CUARTO ANIVERSARIO

Rogad a Dios en caridad por las almas de la señorita

Francisca Leiva Mínguez

y del señor

Don José Leiva Segura

Que fallecieron en Guadalajara el día 26 de Febrero y 10 de Marzo de 1969

Habiendo recibido los Santos Sacramentos

R. I. P.

Su afligida madre y esposa, doña Casimira Mínguez Díaz; hermanos e hijos, don José, don Valentín, doña María de los Dolores y don Bernardo; hermanos e hijos políticos, doña Lucila Pintor, doña María América Romero, don Lucas Robledillo y doña María de la Encarnación Baena; tíos y hermanos, don Rafael y doña María; sobrinos, nietos y demás familia:

RUEGAN les tengan presente en sus oraciones

El funeral que se celebre el día 13 de marzo, a las ocho de la tarde, en la capilla del Instituto de Enseñanza Media, de esta capital, y los que se celebrarán en Madrid y Santa Cruz de Tenerife, serán aplicados por el eterno descanso de sus almas.

GACETILLA SEMANAL

TELEFONOS PARA CASOS URGENTES

Policia: 21 13 26
 Guardia Civil: 22 11 00
 Bomberos: 21 24 41 y 21 12 21
 Casa de Socorro: 21 24 41 y 21 12 21
 Cruz Roja: 22 11 84
 Policia Municipal: 21 24 41
 Residencia Sanitaria de la Seguridad Social: 22 16 00
 Ambulatorio de la Seguridad Social: 21 17 68
 Parada de Taxis: 21 22 45

HORARIO DE MISAS

Concatedral de Santa Maria
 Sábados, 7,30 tarde.
 Domingos y preceptos, 9, 10,30 y 12 mañana y 7 tarde.

Santuario Virgen de la Antigua
 Sábados, 7 tarde.
 Domingos y preceptos, 12,30 de la mañana.

Parroquia de Santiago (actualmente capilla Instituto "Brianda de Mendoza")
 Sábados, 8 noche.
 Domingos y preceptos, 8,30, 9,30 y 11,30 de la mañana y 7 de la tarde.

Parroquia de San Ginés
 Sábados, 8 tarde.
 Domingos y preceptos, 8, 9,30, 11 y 12,30 mañana y 7 y 8 tarde.

Parroquia de San Nicolás el Real
 Sábados, 7,30 tarde.
 Domingos y preceptos, 9, 11, 12 y 1 mañana; 7,30 y 9 noche.

Parroquia de San Pablo (Estación)
 Sábados, 7 tarde.
 Domingos y preceptos, 9 y 12 mañana.

Parroquia de San Pedro (Colonia Dr. Sanz Vázquez).
 Sábados, 8 noche.
 Domingos y preceptos, 10, 11,30 13,00 mañana y 5,00 tarde.

Parroquia Beato Juan de Avila (Colegio de las Anas)
 Sábados, 6,30 y 7 tarde.
 Domingos y preceptos, 9 y 10,30 de la mañana y 6 tarde.

Parroquia del Santísimo Sacramento
 Vísperas de festivos: 7,30 tarde.
 Domingos y festivos: 8,30, 11, 12, 1; y 6,30 tarde.

Parroquia María Auxiliadora (Salesianos)
 Sábados, 7,45 tarde.
 Domingos y preceptos, 8,30, 10,30, 11,30, 12,30 mañana y 7,45 tarde.

Convento de El Carmen (Franciscanos)
 Sábados, 8,30 tarde.
 Domingos y preceptos, 7,30, 10 y 1,30 mañana y 6,30 tarde.

Colegio del Sagrado Corazón (Francesas)
 Domingos y preceptos, 10 de la mañana.

Parroquia de San José Artesano (Los Manantiales)
 Sábados, 8,30 noche.
 Domingos y preceptos, 11,30 mañana.

PANADERIAS ABIERTAS MAÑANA, DOMINGO, DIA 11

Victor Bonilla, calle Medina, 41; barriada de Cáritas; calle Sigüenza (afluente); calle Madrid, 16; calle Vizcondesa Jorbalán, 8; calle Miguel Fluiters, 43; calle División Azul, 69; Colombia, 8 (Colonia Dr. Sanz Vázquez); calle de la Música, 19; Virgen de la Soledad, 27; calle Benito Hernando, núm. 8; Cooperativa San Martín (Polígono El Balconcillo); Francisco Arístio, 85 y en Los Manantiales.

FARMACIAS DE GUARDIA

Hoy, sábado, 10: don Abdón Jiménez. Miguel Fluiters, 11. Teléf. 211156.
 Mañana, domingo, 11: don Juan Antonio Sáenz. Miguel Fluiters, 39. Teléfono 211633.
 Lunes, 12: don Francisco Arranz. Benito Hernando, 37. Teléfono 221039.
 Martes, 13: don Arsenio García Pizarro. Generalísimo Franco, 19. Teléfono 211054.
 Miércoles, 14: don Antonio Vicenti del Amo. Generalísimo Franco, 19. Teléfono 211749.
 Jueves, 15: doña Esperanza Mayor Gil. Generalísimo Franco, 14. Teléfono 211749.
 Viernes, 16: don Abdón Jiménez. Miguel Fluiters, 11. Teléfono 211156.
 Sábado, 17: don Juan Antonio Sáenz. Miguel Fluiters, 39. Teléfono 211633.

SALAS DE FIESTAS

Menos miércoles, todos los días y domingos, de 6,30 a 10 noche. Sábados y vísperas de fiestas de 6,30 a 10 noche y de 11,30 a 2 de la madrugada.

Sala de Fiestas Museo. Benito Hernando, 13. Teléfono 212252.

Sábados, domingos y festivos, de 7 a 10 de la noche.
 Mabel Club. Paseo Dr. Fernández Parraguire, 15. Teléfono 213000.

Menos lunes, todos los días y festivos, de 7 a 10 noche. Sábados y vísperas de fiestas, de 7 a 10 noche y de 11 a 3 madrugada.
 Club Sheila. Calle Sargento Provisional, 5.

Menos lunes, todos los días y festivos, de 6,30 a 10 noche. Sábados y vísperas de fiestas, de 6,30 noche y de 11,30 a 3 madrugada.
 Dancing Club Angelo and Franky. Luis de Lucena, 3. Teléfono 212090.

Pérdida de reloj de señora
 por el Polígono del Balconcillo. Para entregarlo: Marqués de Villaverde, 29, portería.

Nueva Alcarria
 Organo Informativo de la provincia



CINE COLISEO LUENGO

Desde hoy sábado, 10 y hasta el lunes, 12. El film de Vicente Escrivá **La curiosa** (mayores 18 años). Con Patty Francis. El amor para ella era como un dentrífico, pero era otra cosa...
 Mañana, domingo, en sesión infantil, a las 4,30, la película de la más insólitas aventuras: **Ivana al ataque**.
 Desde el martes, 13 y hasta el jueves, 15. La película autorizada para mayores de 18 años **La última carta**.
 Desde el viernes, 16 y hasta el domingo, 18. Ton Stern, Jeremy Slate y Conny Van Dyke en la película en tecnicolor **Violencia en las Vegas** (mayores 18 años). Entre bruscos amores y un diabólico plan en la ciudad del vicio, sembraron el terror a su paso estremeciendo a Las Vegas.

CINE IMPERIO

Desde hoy sábado la película autorizada para todos los públicos **Ya le llaman providencia**. Film en el que se refleja la tierra de especuladoras, aventureros, bandidos y gente de mal vivir. Hombres violentos, salvajes, mercenarios del odio, de la violencia y de la muerte. Protagonizada por Tomas Millian y Gregg Palmer.
 Mañana, domingo, en sesión infantil a las 4,30, la proyección de la película de dibujos animados creada por Walt Disney **Fiesta mágica**.
 Durante la semana proyección de programas dobles.

CINE LA PRENSA

Mañana, domingo, 11 en funciones de 5,30, 7 y 8,30, programa doble con las películas autorizadas para todos los públicos. **Luchy el intrépido**. Protagonizada por Dante Posani, Bárbara Bolt y Teresa Gimpera. Y **Tres dólares de plomo**, con Fred Beir y Angel Alvarez.

CINE MODERNO

Desde hoy sábado a lunes, estreno de la película italiana, **Las tentaciones de Benedetto** (mayores 18 años). Con Nino Manfredi y Lionel Sander. Frente a la superstición y falsas devociones... un espectáculo sincero, polémico y humano.
 Mañana, domingo, a las 4,30, en sesión infantil la película en color y scope **La rebelión de los Bucaneros**. Luchas sin cuartel y espectaculares batallas.
 Martes, 13 y miércoles 14, Metro G. Mayer presentará a David Hemming con Samantha Eggar en **El precio de amar** (mayores 18 años).
 Jueves, 15 y viernes 16 **El conquistador de la Atlántida**. Kirk Morris como actor invitado de esta película de fantasía y ciencia ficción.
 Desde el sábado 17, y hasta el lunes 19, en funciones numeradas de 6,45 tarde y 10,45 noche. **El padrino** (mayores 18 años). Marlon Brandon, en el papel de Don Corleone, "jefe de una familia de la mafia en América".

NECESITO CONDUCTOR DE CAMION

SUELDO A CONVENIR
 Teléfonos 21 11 46 y 21 27 99.
 O. Colocación 22/73. Guadalajara.

Vendo parcela 12.000 m² Hita

agua y luz. Oportunidad. Antonio González Barba. TORRE DEL BURGO (Guadalajara).

MAQUINAS PARA ESCRIBIR ALQUILER y VENTA
CAMBIAMOS SU MAQUINA USADA, ABONANDO HASTA 10.000 ptas.
DE MINGO
 PLAZA JOSE ANTONIO, 5
 Teléf. 21 16 41. Guadalajara

Gobierno Civil de la provincia

PRECIOS MAXIMOS DE VENTA AL PUBLICO QUE REGIRAN DURANTE LA SEMANA COMPRENDIDA ENTRE LOS DIAS 12 AL 18 DE MARZO DE 1973, PARA LOS ARTICULOS PERECEDEROS QUE A CONTINUACION SE INDICAN:

	Calidad extra	Primera calidad	Segunda calidad
FRUTAS			
Manzana Belleza de Roma	22,—	—	—
Manzana Golden	23,—	21,—	18,—
Manzana Verde Doncella	21,—	19,—	16,—
Manzana Reineta	22,—	21,—	17,—
Manzana Starking	23,—	19,—	—
Naranja Navel Washington	7,—	6,50	—
Naranja Navel Navelina	11,—	10,50	—
Pera Blanquilla	28,—	24,—	22,—
Pera Roma	25,—	22,—	—
Plátanos	36,—	33,50	—
HORTALIZAS			
Acelgas	10,—	—	—
Alcachofas	29,—	—	—
Cebollas Secas	21,—	18,—	13,—
Coliflor limpia	17,—	—	—
Lechugas Arrepolladas	16,—	—	—
Lechugas Romanas	13,—	—	—
Patatas Desiree	6,30	—	—
Patatas Bintje	7,50	—	—
Repollo Hoja Lisa	9,—	—	—
Repollo Roja Rugosa	9,—	—	—
Tomates Canarios	13,—	—	—
Tomates de la Costa	17,—	—	—
Tomates Muchamiel	18,—	16,—	—
PESCADOS FRESCOS Y MARISCOS			

Las frecuentes oscilaciones de precios en el Mercado Central Mayorista, aconsejan que el señalamiento de precios de venta al público, se realicen diariamente, incrementando al precio de coste, el margen comercial autorizado. Los detallistas colocarán en lugar bien visible de su establecimiento, un cartel anunciador del precio de venta al público a que les resulte la mercancía, quedando obligados a justificar mediante albarán o factura de compra, el precio de adquisición correspondiente.

CARNES FRESCAS DE VACUNO, PORCINO Y LANAR
 De acuerdo con lo dispuesto en el convenio establecido por la Administración y los Detallistas Carniceros, el margen comercial máximo que podrán aplicar en el conjunto de la venta al público de la canal, será del 15 por 100 sobre el precio de coste.

Estos, deberán conservar a disposición del personal inspector el documento que acredite la compra de la mercancía. No obstante los precios máximos señalados anteriormente para cada uno de los artículos citados, los detallistas no podrán vender éstos a mayor precio que el que resulte de incrementar al coste de la mercancía el margen comercial establecido, sin que pueda sobrepasarse nunca los precios máximos señalados.

Igual medida será de aplicación para el resto de los artículos no incluidos en esta relación. Si dentro de la semana para la que se fijan estos precios máximos, algún artículo sufre en su precio de origen una alteración brusca, será variado el de venta al público por esta Comisión, comunicando la variación al Gremio correspondiente para que sea anunciado al público en los establecimientos detallistas.

Cualquier anomalía que se observe, debe ser comunicada a la Oficina de Reclamaciones que en la Delegación Provincial de Abastecimientos y Transportes funciona todos los días laborables de las NUEVE a las CATORCE horas. Teléfonos 21-16-88 y 21-16-89.

Guadalajara, 9 de marzo de 1973.—El gobernador civil presidente de la Comisión, *Carlos de Montoliu y Carrasco*.

ULTIMA HORA

Incendio en la Plaza de San Esteban

Hacia las cuatro de la tarde del viernes se produjo un incendio en el antiguo solar de Auxilio Social, y las viviendas adyacentes, ya deshabitadas, situado en la plaza de San Esteban. Poco después de conocerse el siniestro se personaron en dicho lugar los efectivos del Servicio Municipal de Incendios, junto con el destacamento de la Cruz Roja de la ciudad.

Por el momento se desconocen las causas del incendio y afortunadamente no hay que lamentar víctimas ni cuantiosas pérdidas materiales, ya que las citadas edificaciones estaban destinadas a ser derribadas para construir un edificio de nueva planta.

DISPONEMOS DINERO

9 % a devolver en 3 años. Para invertir en operaciones hipotecarias y descuento de letras. Operaciones superiores a 1.000.000 de pesetas. Teléfono 211506.

Mesón HERNANDO

CARRETERA N II Km. 52

Convenciones - Bodas - Cocktail - Lunchs
 Servicio a domicilio - Salones independientes para 10 a 120 comensales

SELECTO MENU DE ACUERDO A SU PRESUPUESTO

Reservas, Tfos. 21 30 17 - 21 35 78 - Guadalajara

PIDALO EN PERFUMERIAS Y FARMACIAS
 Distribuidor Exclusivo:
LABORATORIO MILUY, S.L.
 Division de Cosmética
 Av. Menéndez Pelayo, 25-MADRID-9
 Representante en GUADALAJARA
 Tel. 21 10 54

Don Mariano Colmenar Huerta habla para nuestros lectores

(Viene de pág. primera)
enormes e insospechadas posibilidades.

—¿Es solo la faceta turística la que influye en esta acción de asfaltado de los caminos?

—Esa es una faceta más, importante, pero no la única. No dudamos la Corporación que presido, y yo personalmente, que la mejora de nuestros caminos habrá de favorecer la política de fusión de municipios, la de concentraciones escolares y, también, las sanitarias, circunstancias de indudable necesidad funcional y práctica para las personas que permanecen en pueblos y que puede favorecer cualquier tipo de desarrollo comarcal.

—¿Cuál ha sido y es la política de la Diputación en la transformación de los caminos?

—En este sentido la Diputación inició una vigorosa política de transformación de firmes en el año 1970, fecha en la cual existían asfaltados unos 200 kilómetros. Con lo hecho desde entonces y lo que estamos realizando ahora, esperamos que a finales de este año sean 750 kilómetros los terminados, y para el bienio 1974-1975, acabaremos la transformación de «macadam» en caminos asfálticos, todos ellos debidamente señalizados. Un elemental «slogan» de la Diputación: «lo importante es llegar», ha dado lugar o ha motivado que otorguemos una relativa primacía a esta política de mejora de caminos vecinales, exigida además por la rapidez y el confort que el moderno tráfico exige. Esperamos que la futura Ley de Vías provinciales, hoy en estudio, pueda resolver de forma definitiva este problema que tanto nos preocupa.

Claro y explícito el concepto de primacía que la Diputación tiene ante este problema de «hacer llegar» en cómodas condiciones a las personas a todos nuestros pueblos, ¿pero, señor Colmenar, y las que viven en ellos, las que ya están, cómo ve la Diputación su futuro?

—Retener en el medio rural al hombre de nuestros días con vocación agraria o turística exige una constante mejora de los servicios municipales y ello ha sido objeto de una importante atención por parte nuestra.

—¿En qué sentido?

—Hasta la fecha se ha realizado obras de abastecimiento de aguas en 48 pueblos con una inversión de 16.580.000 pesetas; asimismo se han realizado obras de distribución de aguas a domicilio y saneamiento en 51 municipios por importe de más de cincuenta y dos millones de pesetas, y la actuación en pavimentaciones de 35 poblaciones han ascendido a casi treinta y cinco millones. Además hemos atendido otras atenciones importantes como son alumbrados, arreglos de lavaderos y cementerios y alguna otra urbanización.

—¿Ha tenido colaboración la Diputación para esta tarea?

—Por supuesto, que hemos contado con la importante colaboración de la Comisión Provincial de Servicios Técnicos mediante subvenciones recibidas de la Presidencia del Gobierno, quien por la cuantía de estas subvenciones viene considerando a Guadalajara como «provincia de acción especial», sin duda por ser una provincia económicamente deprimida, pero cuyo desarrollo y mejora, además de ser de justicia, es conveniente para los intereses nacionales, pero marcadamente de Madrid.

—¿Nos podría indicar, señor Colmenar, cuáles son los objetivos más inmediatos en esta política de infraestructura municipal en la provincia?

—Muy resumidamente, los objetivos que pretendemos alcanzar durante el bienio 1974-75, son tres: primero, que todos los pueblos de la provincia estén comunicados, tengan abastecimientos de aguas, luz y teléfono. Segundo, que todos los municipios superiores a 300 habitantes, tengan, además de lo antes expuesto, distribución de agua a domicilio y alcantarillado, y, tercero, que, al menos, un veinte por ciento de los pueblos superiores a los trescientos habitantes tengan terminada la pavimentación de sus calles. Para esto quiero proclamar que para la realización de nuestro programa de caminos como para las obras de infraestructura, contamos con los Ayuntamientos y los vecinos, quienes con sus sacrificios y aportaciones económicas y morales, nos permiten llevar a cabo los proyectos y convertirlos en realidad. No sería justo que yo terminara esta entrevista de hoy sin hacer público reconocimiento a esta imprescindible colaboración, y agradecer a ellos cuanto significa.

Aquí, hemos tenido que dejar nuestra charla. Quedan para futuras semanas otros aspectos trascendentes, como beneficencia, agricultura, cultura y docencia, etcétera, que trataremos, con la gentileza del señor Colmenar Huerta, de traer a los lectores, porque el problema de nuestra provincia está ligado, con todas sus consecuencias, a todos los problemas presentes y futuros de Guadalajara entera.

Domingo CARDERO PRIETO

Como Naranjas TANQUE
EN FRUTERIAS Y ESTABLECIMIENTOS DEL RAMO.

SE TRASPASA BAR
lugar inmejorable, posee vivienda, en Marchamalo: C/. José García Hernández, núm. 33.

Una provincia en desarrollo

Por Luis Monje Ciruelo

No sin sorpresa habrán leído innumerables españoles estos días en la Prensa de Madrid y Barcelona que la provincia de Guadalajara se desarrolla más rápidamente que la de Madrid. A muchos les hemos hecho añicos con esta información el estereotipado tópico de una Guadalajara menesquera, subdesarrollada y casi exclusivamente rural en la que todas las «paleterías» tenían su asiento. Ciertamente, aquella estampa zarzuelera del campesino con alforjas y abarcas contemplando la bola del reloj de la Puerta del Sol, ya hace tiempo que fué desterrada de su chistografía habitual por los propios madrileños. Pero todavía quedan bastantes en la capital de España y, por supuesto, en mayor número en otras regiones españolas, que siguen pensando en Guadalajara como en una provincia adormecida en su totalidad en el nirvana de un anonadamiento absoluto.

Ya sabemos que todavía la mayor parte de la provincia es rural auténtica y que nos salva la renta «per cápita» la franja industrial de Azuqueca de Henares y Alovera, y el núcleo fabril de nuestros polígonos de descongestión. No ignoramos que el desarrollo alcarreño no es armónico y que la capital y su zona de influencia prosperan demográficamente a costa del resto de la provincia. Sin embargo nadie puede negar sin faltar a la verdad que toda la provincia eleva su nivel de vida o, por lo menos, las condiciones del medio en que sus habitantes se desenvuelven. Lo que sucede es que la conformidad o satisfacción del individuo no depende solamente del grado de bienestar alcanzado, sino del que disfrutan los demás. El contraste entre la ostentación de los otros y la dorada medianía horaciana nuestra puede hacernos insufrible la situación si nuestro espíritu no posee el adecuado equilibrio.

Esto es lo que sucede en la confrontación entre la ciudad y el campo. El campesino se siente defraudado y deprimido ante la exhibición de «seiscientos» y cámaras fotográficas, entre otros aditamentos técnicos, de que hacen gala sus antiguos vecinos, anteayer emigrados a la capital. Y compara su monotonía diaria con los relatos que al desgaire le hacen de los atractivos de la vida urbana. Y, naturalmente, siente brotar en su interior una muda protesta por lo que él considera una clara injusticia social. La lu-

cha de clases podría ser aquí una oposición de estamentos o quizá, mejor aun, de medios ambientales.

Pero lo cierto es, pese a esta disconformidad campesina, que el ámbito rural también se desarrolla y su renta «per cápita» aumenta, aunque solo sea porque la emigración reduce su censo, sin disminuir por ello la producción. Mejorar el medio rural es, además, abandonar al bosque y al pasto las tierras poco productivas y cultivar mecanizadamente las más fértiles. Lo que debería hacer también el campesino es abandonar igualmente su tradicional austeridad de costumbres y de vivienda. Porque a veces se es más pobre de espíritu que de dinero, y se vive miserablemente en una casa incómoda e insalubre y se carece de lo más elemental teniendo una buena cuenta corriente. Queremos decir que todavía hay familias rurales para las que es

tirar el dinero gastarlo en mejorar la vivienda, y es pecar de prodigalidad comprar un televisor o adquirir un «seiscientos» para ir y venir cómodamente a la cabecera de comarca.

Es este, por tanto, un desarrollo encubierto, menor que el industrial de la capital, pero mayor que lo aparentado. Basta ver el número de tractores y cosechadoras para darse cuenta de que mucho ha cambiado en el campo. Y se transformará aún más a medida que las nuevas generaciones vayan sustituyendo a las viejas, que son más reacias a las innovaciones. De todas formas hemos de aspirar a que no haya diferencias apreciables entre la ciudad y el agro. Y esto no tardará quizá en ocurrir, sin necesidad de excesiva intervención del Estado, si continúa complicándose la vida en la ciudad y el campo mantiene su línea ascendente de emigración a la vez que mejora su rendimiento.



UN MUERTO Y DOS HERIDOS GRAVES EN PAREJA

En el kilómetro 44 de la carretera C-204, en término de Pareja, el turismo M-500.321, que conducía Joaquín Gusano Roda, de 44 años, natural de Pareja, y con domicilio en Madrid, se salió de la calzada al tomar una curva y volcó. El conductor sufrió tan graves heridas que falleció poco después en Sacedón, a donde fué trasladado. Recibieron también heridas graves las acompañantes Fabia Jiménez Fernández y Paloma Roda Pérez, ambas de 18 años. Sufrió heridas leves María Angeles Gusano Sanz, de 18 y resultó ilesa Adelina Guijarro López, de 17, todas ellas residentes en Pareja.

MUERE UN CIEGO A CONSECUENCIA DE UNA CAIDA EN GUADALAJARA

El pasado domingo falleció en esta capital, a consecuencia de las heridas recibidas dos días antes, el acogido a la Organización Nacional de Ciegos, Aurelio-Martín Mingo Llorente, de 64 años de edad. El infortunado había sufrido

de una caída el viernes, día 2, cuando se dedicaba a la venta de cupones de la Organización.

CUATRO CASAS DESTRUIDAS A CONSECUENCIA DE UN INCENDIO EN LA NAVA DE JADRAQUE

El pasado día 5, a las siete de la mañana, se declaró un incendio en la localidad de La Nava de Jadraque (Ayuntamiento de El Ordial); como consecuencia del mismo quedaron totalmente destruidas cuatro casas destinadas a vivienda pero que actualmente se encontraban deshabitadas por haber emigrado sus dueños a Madrid. En estas casas guardaban patatas, cereales y cebos para el ganado los vecinos de dicho pueblo Pedro Alonso Elvira, Timoteo Alonso Elvira y Florencio Núñez Parra. Además de los inmuebles se han quemado 4.000 kilos de patatas, 45 fanegas de centeno y otros cebos destinados al ganado.

Gracias a la actividad de sacrificio de los habitantes de La Nava y pueblos limítrofes pudo salvarse el ganado que había en las cuadras de dichas cosas.

De momento se desconoce las causas del siniestro.—C.

SERVICIO

Revista de interés general

VALIENTE...

VERAZ...

DIFERENTE A TODAS...

Suscripción anual: 300 pesetas.

Para los primeros que lo soliciten tenemos magníficos tomos encuadernados con los ejemplares de 1972, al precio de 350 ptas. También tapas con los referidos ejemplares por 250 pesetas.

Número suelto a 30 pesetas.

Pase su encargo a: SERVICIO

Apartado 661
MADRID



EL SEÑOR

DON ADOLFO RUIZ DE AGUSTIN

Jugador y entrenador que fue del Club Deportivo Guadalajara

FALLECIO EL DIA 4 DE MARZO DE 1973

Habiendo recibido los Santos Sacramentos

D. E. P.

El Club Deportivo Guadalajara ruega la asistencia a la misa que en sufragio del alma del finado se celebrará el próximo día 15, a las ocho y media de la tarde, en el Santuario de Nuestra Señora de la Antigua.