Mediterráneo

EL DIARIO DE CASTELLON

Director: Tomás Alvarez Dominguez

Jueves, 21 de noviembre de 1985

Edita: PECSA. Avda. del Mar, 29. 12003-Castellón. Año XLVI, Epoca III, n.º 14.689

Precio: 50 pesetas

GENERAL OPTICA

Enmedio, 23

Un mes de secreto judicial en el caso que afecta al empresario Iborra

Las diligencias practicadas en torno al asunto de la empresa SAVE han sido declaradas secretas por el juez de Instrucción número 12, Juan Cremades.

Conforme indicó el propio juez, la declaración de secreto judicial obedece a la necesidad de llevar a cabo nuevas diligencias e investigaciones. La duración de esta fórmula de secreto es de un mes.

Las diligencias policiales comenzaron el pasado viernes, cuando se recibió en Barcelona una denuncia contra la citada sociedad. La Policía inició registros por orden del juez, y el lunes por la mañana se procedió a detener al presidente del Consejo de Administración de la empresa, Vicente Iborra Martínez, a su vez titular de la Confederación Empresarial Valenciana y vicepresidente de la C.E.O.E., ahora en libertad bajo fianza. Página 13

Abel Matutes y Manuel Marín, los Comisarios de España en la CEE

El Consejo de Ministros acordó ayer nombrar a Manuel Marín, ex-secretario de Estado para las relaciones con la CEE, y a Abel Matutes, vicepresidente de Alianza Popular, candidatos a las dos comisarías que corresponderán a España dentro de la comisión europea, máximo órgano ejecutivo de la CEE.

El portavoz del Gobierno, Javier Solana, explicó en la rueda de prensa posterior al consejo que la elección de Abel Matutes responde a que el Gobierno deseó siempre que uno de los comisarios tuviera el apoyo de la oposición, fuese aceptable por el Gobierno y que tuviera «un perfil empresarial».

Página 24

Hay un acuerdo con Egipto y negociaciones con otros países

Varios ejércitos pueden calzar botas de campaña de IMEPIEL

La noticia difundida por la agencia EFE de la posible venta de calzado militar para el ejército austríaco fue confirmada ayer a MEDITERRANEO por uno de los máximos responsables de la comercialización de los productos de IMEPIEL en los países árabes y Africa. El Sr. Lakkis confirmó asimismo que el primer país extranjero que utilizará las botas de campaña de IMEPIEL será Egipto; concretamente, el ejército del aire de este país. Además, existen otros contactos, algunos de ellos muy avanzados, para servir el producto elaborado en la antigua fábrica de Segarra a los ejércitos de distintos países europeos. Entre ellos, Alemania, Bélgica y la propia Austria. Jordania también parece interesada. Por otra parte, el Gobierno autonómico respaldará la continuidad de IMEPIEL en el sector público, según informó el gobernador civil, Joaquín Azagra, en una reunión mantenida con el comité de empresa. La UGT acogió ayer con optimismo el anuncio hecho por Azagra para conceder un voto de confianza tanto a las autoridades autonómicas como provinciales. Tanto esta central como CCOO y USO se muestran partidarias de llevar a cabo acciones de presión, en el caso de que la Administración decida privatizar IMEPIEL. Página 3

Factoría de IMEPIEL en La Vall

Almenara: accidente de autocar escolar

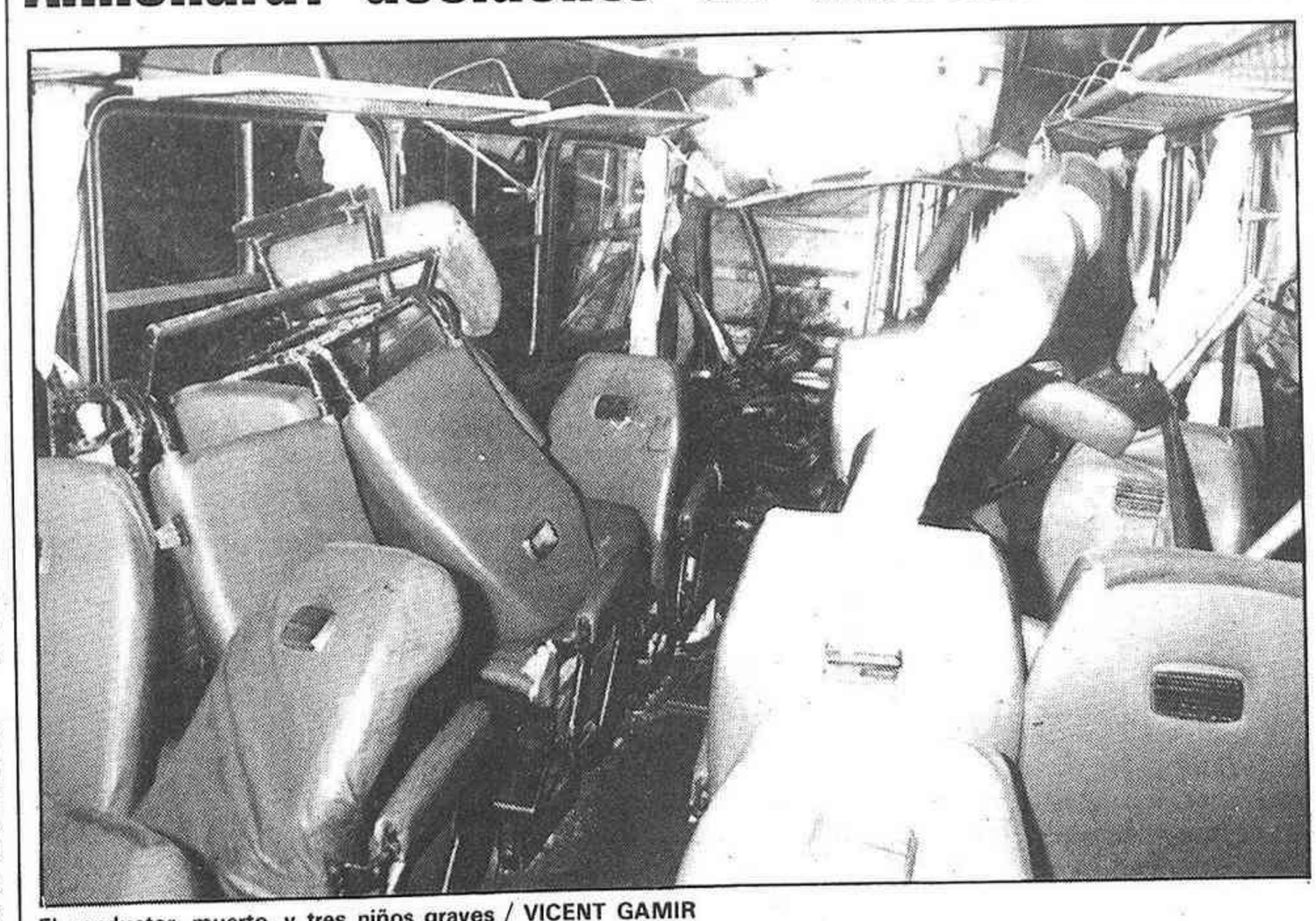

El conductor, muerto, y tres niños graves / VICENT GAMIR

Un autocar contratado por el colegio de la Consolación de Burriana sufrió ayer tarde un accidente de tráfico al colisionar por alcance con un camión, en el que perdió la vida el conductor del autobús, resultando dos alumnas de este colegio heridas de pronóstico muy grave, uno grave y seis leves. En total viajaban alrededor de 15 niñas de las localidades de Chilches, La Llosa, Almenara y Moncófar. Página 18

Y TAMBIEN

El desarrollo de la cumbre de Ginebra hace presagiar importantes acuerdos
Página 23

Penalización a los ayuntamientos que se demoren en los trámites de los Planes Provinciales
Página 4

Cuatro nadadores castellonenses participarán en los campeonatos de España
Página 26

España, sólo pudo empatar a cero goles frente a Austria en un mal partido
Página 25

su baño Roca en...

V SUMINISTROS VALLS

Avda. Almazora, 37. Tel. 206100. Castellón

Molino, 10. Tel. 451812. Vinaros

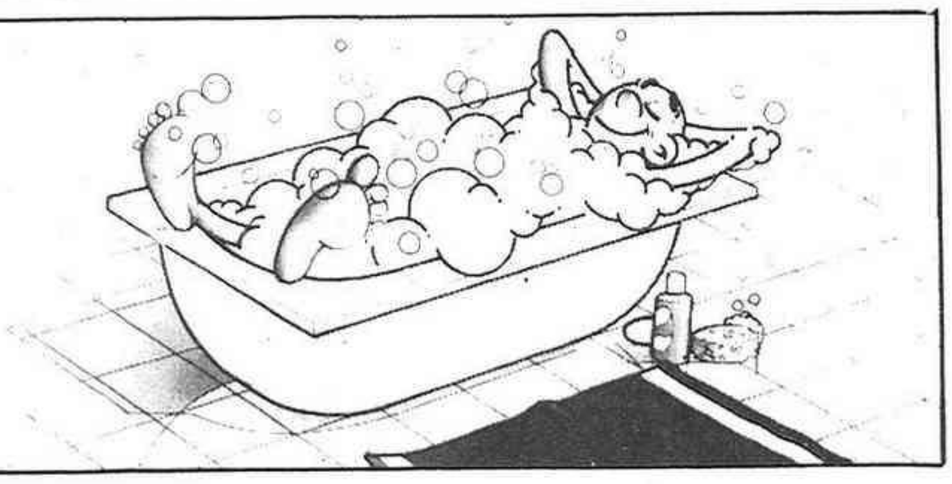

(c) Ministerio de Cultura 2007

HOY ES

FELICITAR A...

La Presentación de la Santísima Virgen, Columbano, Demetrio, Rufo, Celsio, Honorio y Alberto.

JUEVES, 21 DE NOVIEMBRE

El sol sale a las 7,08 y se pone a las 16,53 (hora solar)

...Y MAÑANA

Cecilia, Filemón, Mauro, Marco, Esteban, Apia y Trigidia.

El Tiempo

Heladas

Observatorio de Castellón

Datos correspondientes al día de ayer:

TEMPERATURAS:

Mínima junto al suelo: –1,4 grados.
Mínima: –0,4 grados, a las 6 horas.
Máxima: 11,2 grados, a las 15 horas.
Media: 5,8 grados.

PRESION ATMOSFERICA a las 12 GMT (reducida al nivel del mar): 760.

HUMEDAD RELATIVA del aire (valor medio aproximado): 51 por ciento.

PRECIPITACIONES:

Total registrado en las últimas veinticuatro horas (hasta las seis de la tarde): nula.

EVAPORACION: 3,0 m.m.

VIENTO:

Dirección predominante: W/NW.
Velocidad media: 15 Km.
Racha máxima medida en anemocinemógrafo: 42 Km. del W/NW, a las 13,25 horas.

PRESION PARA EL DIA DE HOY:

Claros y nubes con vientos del noroeste moderados, riesgo de precipitaciones en las comarcas del norte, siendo de nieve en alturas superiores a los 500 m. Heladas generalizadas en toda la zona con máximas alrededor de los 10º.

Pie de foto

La «Luufthansa», en huelga.— Por primera vez en los últimos quince años, la compañía alemana de aviación «Luufthansa» ha iniciado una huelga, con la suspensión de varios de los 73 vuelos interiores previstos. El motivo del conflicto entre la junta directiva y el sindicato alemán de transportes y servicios públicos está en la distribución de 40 millones de marcos entre los 30.000 empleados y obreros de la plantilla en Alemania Federal. En la foto, varios huelguistas formando un piquete informativo ante el aeropuerto de Frankfurt, el pasado día 11 de noviembre / **(FOTO: EFE)**

Convocatorias

L'Ajuntament de la vila d'Alacuàs convoca: «IX Premis literaris Vila d'Alacuàs: Premi de Poesia.

1. Els originals que opten a aquest premi hauran de ser inèdits i podran estar escrits en valenciá o en castellá.

2. L'extensió del poemari serà la d'un volum normal de poesia. Mai no hi haurà menys de 30 poemes.

3. Com a mínim, un dels poemes serà escrit a mà i autografiat.

4. L'import del premi, en cada modalitat de llengua, és de 50.000 pessetes. El premi és indivisible.

5. El Jurat, davant la qualitat de les obres presentades, podrà concedir els accèssits o mencions que considere convenients, sense dotació econòmica.

6. L'Ajuntament es reserva durant un any el dret d'editar les obres premiades. En aquest cas, la dotació econòmica s'entendrà com a pagament dels drets de la 1ª edició, de la qual, rebrà l'autor 30 exemplars. Les successives edicions seran propietat de l'autor.

Cultos

CAPILLA DEL CEMENTERIO.– Misa los sábados, a las 6 de la tarde y domingos, a las 11 de la mañana.

SANTA MARIA.– Laborales, misas, a las 8, 9 y 11 de la mañana y 8 tarde. Domingos 8, 9, 10, 11, 12 y 13 mañana y 7 tarde.

SAN PEDRO.– Laborales, misa a las 7.30 horas de la tarde. Domingos, misas a las 10, 12 y 18.

PARROQUIA DE LA TRINIDAD.– Laborales: 8, 9 y 10. Tarde: 6,30 y 7,30. Festivos: 8,30, 9,30, 10,30, 11,30 y 12,30. Tarde: 6,30 y 7,30.

STO. TOMAS DE VILLANUEVA.– Misas a las 9.30 de la mañana y 7 tarde.

SAGRADA FAMILIA – Hoy, misas a las 8 y 9 de la mañana y 8 tarde.

NUESTRA SEÑORA DE LOS ANGELES.– Hoy misa a las 7.30 de la tarde.

SAN CRISTOBAL.– Laborales 9.30 mañana y 8 tarde (a las 7 vísperas de festivos). Festivos 10 y 12 de la mañana y 7 tarde.

STA. JOAQUINA DE VEDRUNA.– Misa a las 8 de la tarde. Domingos: Misas a las 9.30 y 12.30 de la mañana.

SAN AGUSTIN.– Laborales: Misas a las 9.30 y 12.30 de la mañana y 17.30 y 19.30 tarde. Domingos: 9.30, 11.30 y 12.30 de la mañana y 6.30 de la tarde.

BASILICA DE LLEDO.– Laborables, misas a las 5 de la tarde. Domingos y festivos, 11 de la mañana.

PARROQUIA SAN FRANCISCO.– Horario de misas. Laborales: 8.30 mañana y 8, vespertina. Domingos: 9, 10, 11, 12 mañana y 8 tarde.

IGLESIA EVANGELICA BAUTISTA.– Cultos dominicales a las 10 y 11 de la mañana. Por la tarde a las siete. C/. Dr. Fléming, 11. Castellón.

IGLESIA CRISTIANA ADVENTISTA DEL SEPTIMO DIA.– Cultos. Viernes a las 7.30. Sábados 9.30 y 11. C/. Ramón y Cajal, 12.

NTRA. SRA. DEL CARMEN.– Laborales 7.30 y 10.30 mañana y 7.30 tarde. Festivos 8.30, 9.30, 10.30, 11.30 y 12.30 mañana. Tarde, a las 7.30.

SAN VICENTE FERRER.– Festivos: 9.30, 11.30; 1 y 7 de la tarde. Vísperas de Fiestas: 7 y 8 de la tarde. Laborables: 11 (excepto lunes y sábados) y 7 de la tarde.

CENTRO CRISTIANO.– C/. Joaquín Costa, 21. (Cerca mercado S. Antonio en Rda. Magdalena). Jueves, 7 tarde culto. Domingo, 11 mañana y 6 tarde culto.

DATOS DE INTERES

TELEFONOS DE URGENCIA

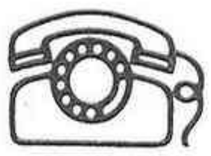

COMISARIA DE POLICIA	23 06 68
INSPECCION DE GUARDIA DE COMISARIA	22 73 85
COMANDANCIA DE LA GUARDIA CIVIL	22 46 00
TRAFICO Y ATESTADOS GUARDIA CIVIL	22 70 81
GUARDIA CIVIL (Urgente y COS)	22 11 00
POLICIA MUNICIPAL	**22 40 00**
BOMBEROS	**22 10 80**
HOSPITAL	**21 05 22**
RESIDENCIA S.S.	**21 10 00**
SER. MEDICO URGENCIAS S.A.	**21 12 53**
CASA SOCORRO	**21 19 04**
CRUZ ROJA	**22 48 50**
COCHES PATRULLA POLICIA	**091**
INCENDIOS FORESTALES	**20 42 11**
OXIGENOTERAPIA	**21 40 41**
HOSPITAL «LA MAGDALENA»	**21 28 45**
FUNERARIAS SERVICIO NOCTURNO	**21 68 25**
FUNERARIA PELLICER (Permanente)	**21 68 25**
FUNERARIAS LA MAGDALENA	**22 01 97**
RADIO TAXI	**23 74 74**
PARADAS DE TAXIS	
ESTACION RENFE	**21 38 14**
C/. ASENSI	**22 20 56**
GRAO	**22 20 48**
AVDA. REY DON JAIME	**21 39 00**
PLAZA DEL REAL	**21 37 03**
AVDA. REY DON JAIME	**21 37 02**
AVDA. REY DON JAIME	**21 38 16**

CUPON PRO-CIEGOS PREMIADO AYER
8.140

PUBLICIDAD CASTELLON, S.L.
AGENCIA PUBLICIDAD GENERAL
TEL. 23 70 60

Funeraria LA MAGDALENA: Tel. 22 01 97
Navarra, 84. Castellón

✠ FARMACIAS DE GUARDIA

Castellón.– D. Jaime Beltrán Hernández. Enmedio, 16.
Grao de Castellón. D. Fernando Roca Rodríguez. Avda. del Puerto, 14.
Almassora.– D. Jenaro Piquer Personat. San Ildefonso, 7.
Benicarló.– D. Jorge Cid Foix. General Aranda, 25.
Borriana.– D. Vicente Torres Ruiz. Encarnación, 6.
Nules.– Dª Mª Angeles Galver Sanz. Calvo Sotelo, 60.
Vall de Uxó.– Dª Elena Loyola Perea. P. Centre, 2.
Vila-real.– D. Pascual Ferrer Gimeno. Plaza Colón, 4.
Vinaròs.– D. Tomás Ferrer Espallargas. Socorro, 8.
Onda.– D. Miguel Manuel Arrando. José Antonio, 55.

FUNERARIA PELLICER Hnos. Tel. 21 68 25
Traslados España y extranjero. Alloza, 111. Castellón

HORARIO DE TRENES

DE LARGO RECORRIDO
– Hacia Valencia:
00.43 Expreso sigue a Alicante y Murcia.
02.38 Expreso sigue a Almería y Granada y Badajoz.
10.10 Rápido «Torre del Oro», sigue a Málaga y Sevilla.
10.55 Intercity sigue a Madrid-Ch.
13.44 Rápido.
15.36 Talgo, sigue a Alicante y Murcia.
16.17 Semidirecto.
20.25 Expreso, sigue a Málaga.
20.58 Electrotrén.
22.39 Expreso, sigue a Sevilla.
Hacia Barcelona:
04.37 Expreso, procede de Badajoz, Granada y Almería.
05.17 Expreso procede de Murcia y Alicante.
06.07 Expreso procede de Sevilla.
08.46 Semidirecto.
09.32 Electrotrén.
09.52 Expreso procede de Málaga.
12.54 Talgo, procede de Murcia y Alicante.
17.32 Rápido «Torre del Oro» procede de Sevilla y Málaga.
18.46 Rápido.

DE CERCANIAS
– CASTELLON VALENCIA
(Salidas)
06.15 Semidirecto.
07.15 Tranvía.
08.15 Semidirecto.
09.14 Tranvía procede de Vinaroz.
10.15 Semidirecto.
11.15 Tranvía.
12.15 Semidirecto.
13.10 Tranvía.
14.20 Semidirecto.
15.12 Tranvía.
17.15 Tranvía.
18.15 Semidirecto.
19.15 Tranvía.
20.10 Semidirecto.
21.15 Tranvía.

– VALENCIA CASTELLON
(Llegadas)
07.31 Semidirecto.
09.21 Semidirecto.
10.44 Tranvía.
11.31 Semidirecto.
12.44 Tranvía.
13.31 Semidirecto.
14.47 Tranvía.
15.31 Semidirecto.
16.44 Tranvía.
17.21 Semidirecto.
18.24 Tranvía.
19.31 Semidirecto sigue a Vinaroz.
20.44 Tranvía.
21.31 Semidirecto.
22.13 Intercity procede de Madrid-Ch.
22.49 Tranvía.

(c) Ministerio de Cultura 2007

Desde hace tiempo la dirección de IMEPIEL ha gestionado una campaña dirigida a todas las fuerzas armadas de los países europeos para intentar comercializar el calzado. Ahora es posible que la empresa venda al ejército austríaco calzado militar. Asimismo se están llevando a cabo gestiones en Africa y Asia. En estos momentos el único acuerdo suscrito propiciará que los hombres de la aviación egipcia utilicen botas de IMEPIEL.

Por otro lado, asegurar la continuidad de los puestos de trabajo y consolidar el núcleo industrial de La Vall d'Uixó es el objetivo de centrales sindicales y Administración. Las centrales, por su parte, no descartan medidas de presión de llevarse a cabo la anunciada reprivatización de la fábrica.

Negociaciones de la empresa con ejércitos de Europa, Asia y Africa

La venta a mercados extranjeros, un balón de oxígeno para IMEPIEL

JAVIER ANDRES / Castellón

La venta a los mercados extranjeros, y más concretamente a ejércitos europeos, asiáticos y africanos, puede ser uno de los balones de oxígeno para la continuidad de la empresa IMEPIEL. Desde hace años, en tiempos de la privada Segarra, en la factoría de la Vall d'Uixó se calza a la totalidad del ejército español. Hoy en día, calzar a los ejércitos de diversos países del mundo puede ser una de las soluciones para que IMEPIEL, el mayor centro laboral de la provincia, pueda llegar a caminar con buen pie.

«A partir del pasado mes de mayo se inició por parte de la empresa una campaña dirigida a todas las fuerzas armadas de los países europeos», señaló ayer a MEDITERRANEO el director de comercialización de IMEPIEL para los países árabes y de Africa. El Sr. Lakkis, uno de los máximos responsables de las relaciones comerciales en lo referente al calzado militar, señaló a este diario que «aún no tenemos nada confirmado por parte del Gobierno austríaco. Hoy o mañana el delegado comercial de esta embajada en Madrid tiene que dar una contestación, aunque sí se han hecho operaciones en Africa y Asia».

Otros ejércitos pueden imitar al español calzando botas fabricadas en IMEPIEL

Egipto

En estos momentos el único acuerdo ya suscrito propiciará que la aviación egipcia, en breve, empiece a pilotar sus aviones calzando botas de IMEPIEL . El contrato está ya firmado según reconoció el propio Lakkis.

«Sí. Hace algo más de una semana se llegó a la firma del acuerdo definitivo con Egipto para su ejército del aire. Se firmó el pasado sábado y, aproximadamente dentro de una semana, habrá una reunión con el agregado militar de este país para concretar la fecha del primer envío».

El montante total de esta operación podría alcanzar los doscientos mil dólares y esta será «la primera vez que vendemos al ejército egipcio y, al mismo tiempo, el primer contacto definitivo con un ejército extranjeros».

Generales en La Vall

En estos momentos IMEPIEL no sirve a ningún ejército europeo aunque son varios los que mantienen contactos con la empresa interesados e su calzado militar . Dos razones estrechamente vinculadas, calidad-precio, hacen del producto elaborado en La Vall d'Uixó uno de los más apetecidos en el mercado internacional.

Tanto es así que, en el mayor de los sigilos, han sido ya varios los generales de distintos países europeos que han visitado la factoría de La Vall. Concretamente, el último fin de semana del mes de septiembre, un coronel y un comandante del ejército belga visitaron la fábrica interesándose por la firma de un contrato que, posiblemente, puede llegar a suscribirse el próximo mes de enero.

El Sr. Lakkis confirmó la existencia de las conversaciones y la visita de los militares belgas señalando que «también existen contactos con Alemania y los países escandinavos». Más adelante el directivo de IMEPIEL aseguró que «antes de fin de año vamos a tener dos visitas importantes», sin especificar de qué países se trata.

Señalar, por último, que Jordania puede ser otro de los países cuyo ejército pase a calzar botas fabricadas en IMEPIEL. En este caso, al parecer , las conversaciones podrían estar ya muy adelantadas hasta el punto de que la empresa haya realizado ya algunos envíos, en calidad de prueba, hasta este país del medio oriente.

Pese a los proyectos de reprivatización

Administración y centrales abogan por la continuidad del empleo

PASQUAL CARDA / Castellón

Tanto Administración autonómica como centrales sindicales coinciden en apostar por la continuidad de IMEPIEL como empresa pública. Ante el anuncio hecho por Prudencio García, director general del Patrimonio, de los proyectos de reprivatización los objetivos de autoridades y trabajadores se concretan en asegurar la continuidad de los puestos de trabajo y consolidar el núcleo industrial de La Vall d'Uixó.

En los últimos días se ha celebrado distintas reuniones a alto nivel, con los planes anunciados por Prudencio García, el pasado 30 de octubre, como telón de fondo. Entonces, el director general del Patrimonio anticipó el proyecto de reprivatización de la fábrica de calzado, siempre que ésta fuese viable y se conservasen los puestos de trabajo.

El gobernador civil, Joaquín Azagra, se reunió ayer con el conseller de Trabajo, Miguel Doménech, para abordar los problemas de IMEPIEL sobre las bases de la consolidación del núcleo industrial de La Vall d'Uixó y la continuidad de los puestos de trabajo.

En la actualidad, para la factoría se barajan distintas posibilidades: mantener la empresa en el sector público, sectoralizarla o reindustrializar la zona.

Fábrica de calzado de la Vall d'Uixó

Comité de Empresa

El gobernador se reunió, igualmente, con el Comité de Empresa el pasado 19 de noviembre. Azagra expresó su apoyo a los trabajadores para que IMEPIEL continúe en el sector público, aunque habrá de obtener una mayor rentabilidad. Antonio Martínez de la sección sindical de UGT, juzgó con optimismo las manifestaciones de Azagra, para indicar que esta central sindical está dispuesta a otorgar un voto de confianza a las autoridades provinciales y autonómicas antes de emprender cualquier medida de presión. «De iniciarse la privatización», recalcó, «levaremos a término acciones reivindicativas, pero de momento creemos más prudente esperar y confiar en las gestiones desarrolladas por el gobierno autonómico».

Por el contrario, CC.OO. y USO podrían auspiciar en breve movilizaciones, medidas apuntadas en la reunión de ayer del Comité de Empresa. Este se volverá a reunir hoy para adoptar una postura definitiva, pero las discrepancias en este sentido se hicieron evidentes ayer, cuando los representantes de las centrales emitieron las primeras valoraciones, tras el encuentro con Azagra.

En último término, en lo que parecen coincidir autoridades y centrales sindicales, es el deseo de que se conserve el empleo en la fábrica de La Vall. Así, de «redimensionarse la plantilla», habrá de tenerse en cuenta la política de bajas pactadas, que ha recortado sustancialmente el número de puestos de trabajo.

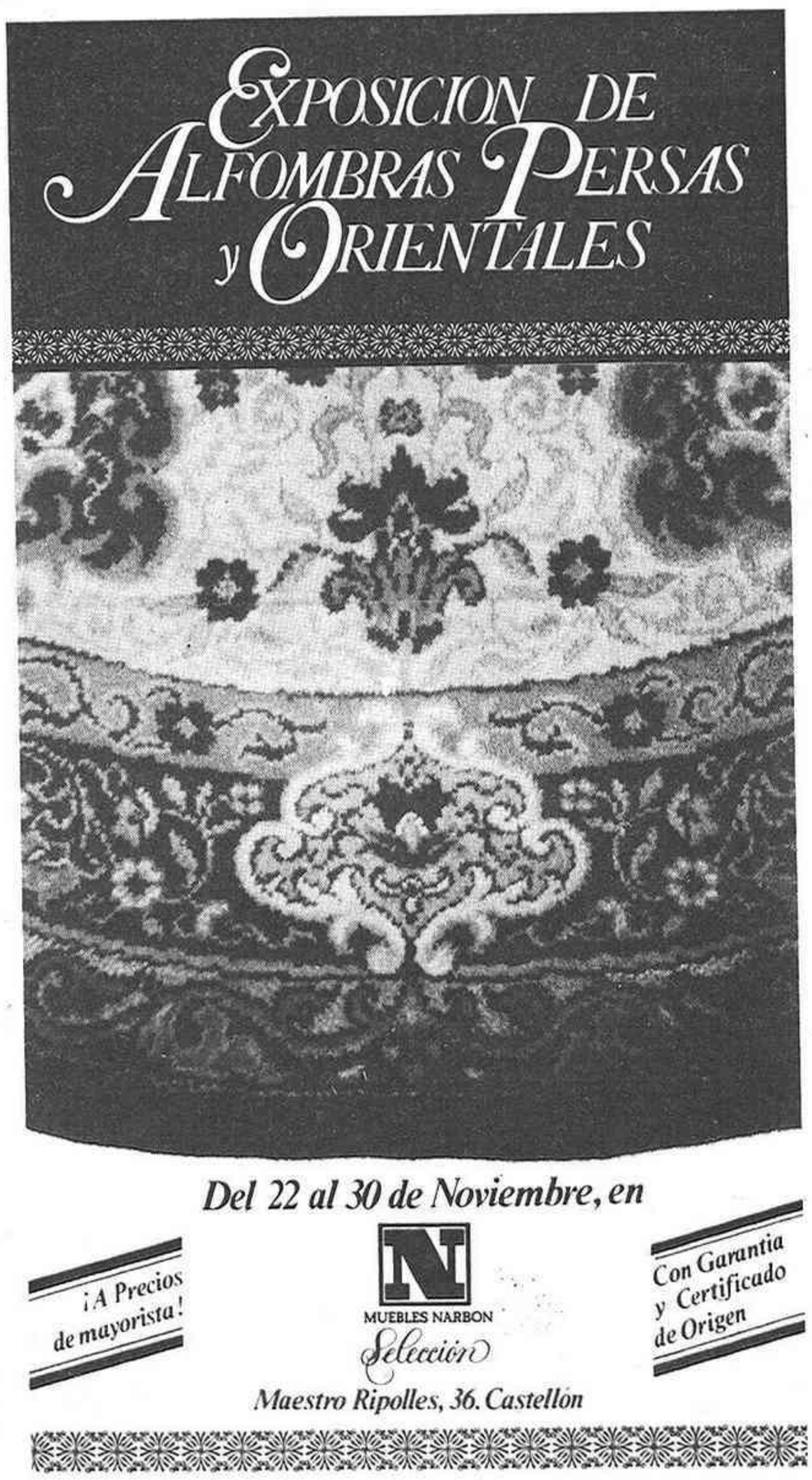

(c) Ministerio de Cultura 2007

Primer curso de enología en la provincia de Castellón

J.L. / Castellón

La vocalía de Alimentación del Colegio Oficial de Farmacéuticos de Castellón ha organizado para esta semana un curso de enología, distribuido en tres sesiones. Ayer se trató la viña, variedades para vinificación, el suelo, el microclima, el cultivo de la viña, la vendimia, la vinificación en blanco, rosado y tinto, técnicas de bodega y controles analíticos: grado alcohólico, acidez volátil, anhídrido sulfuroso total y libre.

Ramón Viader Guixa, director de este curso, manifestó que estos actos se están celebrando en numerosos colegios farmacéuticos de España porque estos profesionales están totalmente capacitados para analizar el vino. «Para ser enólogo se necesitan unos conocimientos de química, de microbiología y de fisiología vegetal. Asimismo, el farmacéutico, de forma tradicional, está diseminado por todos los pueblos de España y muchos viticultores acuden a sus farmacias para consultar problemas del vino». Los colegios de farmacéuticos tienen una vocalía de Alimentación que trabaja en el análisis de los alimentos y que ayudan, al mismo tiempo, al estudio y a la situación de la viticultura española».

La enología tiene su principio desde el momento en que se efectúa la recolección de la uva. Si bien es cierto que la industria vinícola, a pesar de los constantes trabajos llevados a cabo por hombres especializados en estos estudios con el afán de alcanzar el más alto grado de su perfeccionamiento, se halla generalmente regida por la rutina, el empirismo y la tradición, sin considerar que por este procedimiento se elaboran vinos defectuosos en perjuicio de sus propios intereses hay que reconocer, no obstante, que dicha industria, en lo que a la vinificación se refiere, tiende cada vez más al empleo de procedimientos racionales, basados sobre el conocimiento científico de los diferentes fenómenos que se presentan en su total desarrollo.

La sesión de hoy se basará en la elaboración de vinos espumosos, cava, granvás y gasificados. El próximo viernes finalizará este curso de enología con un análisis de vinos, aspectos técnicos y legales, dianóstico de alteraciones y parámetros fundamentales, parámetros de estabilidad, azúcares, extracto seco y antifermentos.

En la tramitación de los Planes Provinciales

Los ayuntamientos que no cumplan los plazos serán penalizados

JAVIER ANDREU / Castellón

La comisión de la corporación municipal de la Diputación ha enviado a varios ayuntamientos una carta en la que se les cita a una reunión para el próximo día 26, a las 10 de la mañana, dada la urgencia en la contratación de las obras incluidas en los Planes Provinciales de Obras y Servicios de 1985 y debido a que algunas corporaciones municipales no han cumplido los trámites necesarios para poder llevar a cabo dicho requisito en el plazo reglamentario, «lo cual supondría la pérdida de las subvenciones y créditos de su financiación», manifestó ayer el presidente de la comisión de Economía y Hacienda de la Diputación, Juan José Vázquez, en rueda de prensa dedicada a informar sobre la comisión de Gobierno mantenida el pasado martes.

Actualmente, el pago efectivo realizado dentro del presupuesto de 1985 por esta corporación provincial corresponde al 42,12 por ciento del total, siendo el presupuesto contraído del 55,5 por ciento.

El portavoz del Grupo Socialista en la Diputación indicó asimismo que el fin de semana pasado tuvieron lugar unas jornadas sobre «gestión de los presupuestos de las partidas destinadas a inversión», y organizadas por la ejecutiva del PSOE en el País Valenciano, donde se analizó la cierta lentitud en la ejecución de los presupuestos. En este sentido, el martes la comisión de Gobierno fue informada del cierto retraso en el capítulo 6, y en concreto a lo que hace referencia a los Planes Provinciales.

Juan José Vázquez puntualizó que estos retrasos no se debían a la Diputación sino que se generan en la ejecución del material y en la realización de hacer efectivo el dinero de estos planes. «Por eso nos vamos a reunir con los ayuntamientos, para conocer sus dificultades en la realización de los presupuestos en lo que respecta a la colaboración con la Diputación», señaló este portavoz.

Pérdida de subvenciones

Como ya es sabido, los Planes Provinciales se generan a tres bandas. Por una parte, el Banco de Crédito Local; por otra, el Ayuntamiento; y por otra, la Diputación, «y esto crea retrasos cuando se realiza una obra, pues si el Banco de Crédito Local paga su aportación, y el Ayuntamiento no liquida su parte, ello genera un perjuicio a los constructores, y de hecho ya tenemos cartas de protesta por parte de algún constructor», indicó Juan José Vázquez.

Estos retrasos preocupan a la actual corporación provincial dado que al terminar el año ese dinero pasa al capítulo O, de Resultas, y por medio de los plazos legales las obras pueden perderse, así como, las subvenciones. «Por ello, y como la línea nuestra es que los presupuestos sean realistas, queremos que se ejecuten en el plazo previsto, aunque es difícil que se realice todo el presupuesto en un año porque los ayuntamientos tienen el grueso de su recaudación en esta época, que es cuando les vienen las liquidaciones del Estado», señaló este diputado.

En este sentido, se va a hacer un estudio, ya adjudicado en la comisión de Gobierno, sobre el servicio de recaudación destinado a aquellos ayuntamientos que quieran participar para que ese momntante monetario se pueda negociar con alguna entidad financiera con la finalidad de que estas corporaciones municipales puedan recibir, con antelación al período previsto, esos ingresos. Así, lo que se planifica, se realizará sin pérdida de los ingresos, subvenciones o financiaciones.

Dar de baja

El presidente de la comisión de Hacienda y Economía informó asimismo que, para el próximo pleno se ha incluido un expediente destinado a dar de baja 545 millones de pesetas en gastos, correspondientes al capítulo O. Este dinero se ha acumulado durante varios años, y así en 1976 quedaron 62 millones; en 1977, 47 millones... 86 millones en el período 1977-79. «Esto se debió a que se inflaron los presupuestos», puntualizó Juan José Vázquez.

Este portavoz, también aludió a que el Grupo Socialista se va a plantear incluir algún tipo de penalización a aquellos ayuntamientos que no cumplan con los plazos que establezca la Diputación.

Este año los Planes Provinciales se han llevado la mayor cuantía de los presupuestos para 1985, ya que de 1.882 millones de pesetas, los planes se llevan 1.239 millones de pesetas, de los cuales la Diputación tiene contraidos el 34 por ciento.

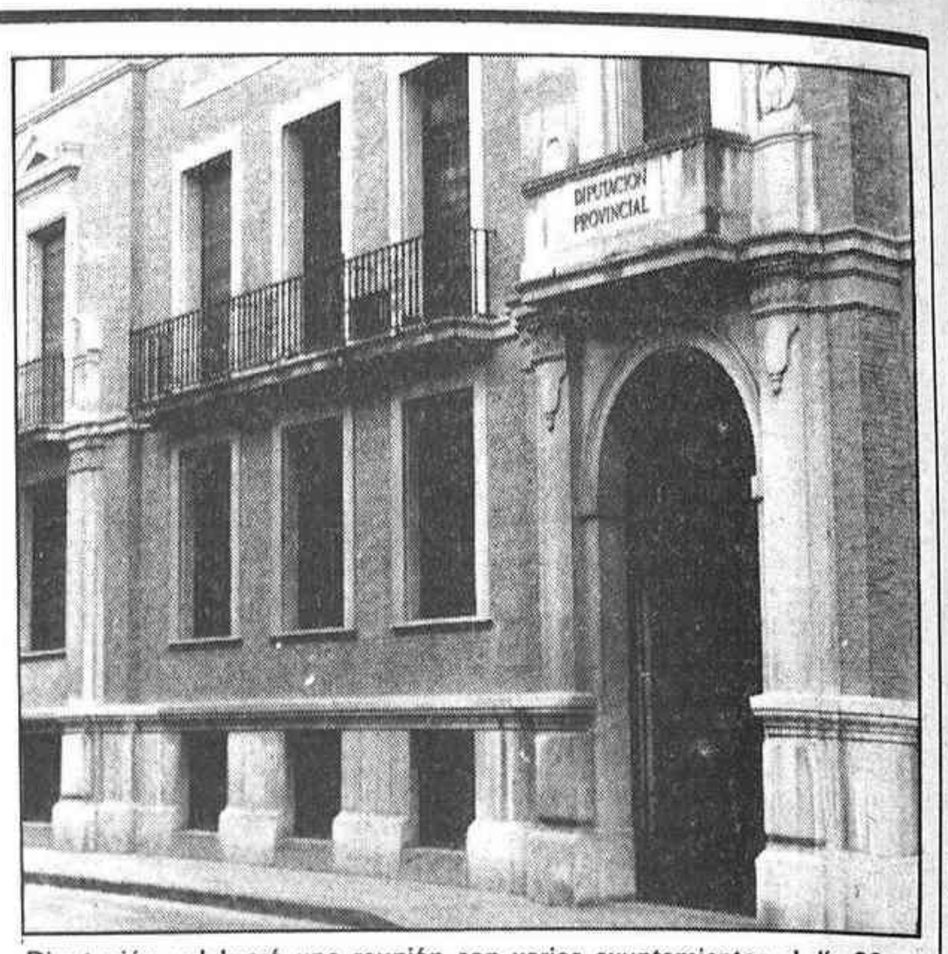

Diputación celebrará una reunión con varios ayuntamientos el día 26

La Diputación destina 11 millones para asociaciones de carácter social

J.A. / Castellón

El pasado martes se aprobó en la Comisión de Gobierno, con el fin de incluirlo en el próximo Pleno de la Diputación, un Plan de ayudas destinadas a 41 entidades dedicadas a servicios sociales por valor de 11.525.786 pesetas. Entre otras, recibieron subvenciones el Servicio Ayuda a Domicilio, por un valor de 1.000.000; Guardería Enrique Odriozola, 1.250.000; Cáncer Asociación, 200.000; Asociación de Transeúntes, 150.000; Asociación Gitana, 175.786; Coordinadora Estatal de Minusválidos, 100.000; Asociación Sordomudos Castellón; 125.000; Gabinete Trac Vall d'Uixó, 150.000; Alcohólicos Rehabilitados de Bechí, 150.000; Asilo San Juan Bautista de Morella, 400.000; Asociación Segorbina de Caridad de Segorbe, 500.000; Hermanas Terciarias Capuchinas de Segorbe, 100.000 y Residencia Virgen de Lidón de Castellón, 450.000.

Asimismo, se dio luz verde a un pliego de condiciones económico-administrativas para contrataciones de obras, dentro del proceso de normalización específico de contratación de las obras en los Planes Provinciales.

También se concedió una subvención a «Cap de Terme», con 500.000 pesetas por el tema que está llevando sobre las exhospitalizaciones en el Psiquiátrico de Castellón.

Por otra parte, se informó de las gestiones llevadas a cabo para la solución de la parte de responsabilidad de la Diputación en los accesos al CUC, es decir, el derribo de una casa.

Respecto a como van los trámites en la cesión del Teatro-cine Sindical por parte de la Conselleria de Economía y Hacienda, Vázquez informó que el Patronato del Raval mantendrá una reunión el próximo martes para ver el proyecto y la situación jurídica del local, el cual ha acordado proponer a Paco de Julián como nuevo director de este Patronato.

†

Rogad a Dios en caridad por el alma de

DON RAFAEL CAROT QUEROL

Transportista

Que falleció el día 19 de Noviembre a los 43 años de edad

Habiendo recibido los Santos Sacramentos y la Bendición de S.S.

R. I. P.

Su apenada esposa, Carmen Lozano Torrejón; hermanos, Manuel y Josefa, madre política, tía, hermanos políticos, primos, sobrinos y demás familia, al comunicar a sus amistades tan irreparable pérdida ruegan le tengan presente en sus oraciones y asistan a las exequias fúnebres que se celebrarán hoy día 21 de Noviembre, a las 4 de la tarde, en la Iglesia de Sta. María de Segorbe, por cuya asistencia les quedarán muy agradecidos.

Segorbe, 21 de Noviembre 1985

Domicilio del finado: Obispo Canubio, 10-2.º

(No se invita particularmente)

Sigue el encierro en Azulvalls

Trabajo mediará entre empleados y empresa

REDACCION / Castellón

Una representación del Comité de Gestión de «Azulvalls» mantuvo a las 20 horas de la tarde de ayer una reunión con el director provincial de Trabajo, Ignacio Domínguez. El objetivo de los trabajadores era que Ignacio Domínguez actúe de mediador entre los empleados y la dirección de la empresa o bien que facilite un encuentro entre ambas partes, ya que los trabajadores siguen manteniendo su oferta de diálogo. «Nosotros —dice un representante de los trabajadores— nunca hemos estado en contra de las negociaciones, es la empresa la que sistemáticamente se niega a ello. Pero agotaremos todas las posibilidades hasta conseguirlo». La respuesta del director provincial de Trabajo ha sido satisfactoria, según los trabajadores, ya que Ignacio Domínguez está dispuesto a actuar de mediador en este conflicto.

Por otra parte, los trabajadores continúan con su enciero en las dependencias de «A zulvalls» y éste será indefinido en tanto en cuanto no se solucionen sus demandas. Asimismo, continúan con las gestiones tendentes a la venta de los «stocks» y maquinaria.

(c) Ministerio de Cultura 2007

Amplia presencia española en la Comisión Europea

J.L. / Castellón

En el segundo día del curso general sobre las Comunidades Europeas, organizado por la Cámara Oficial de Comercio de Castellón, se analizaron las instituciones europeas por Rosario Huesa, profesora titular de Derecho Internacional de la Facultad de Derecho de Valencia.

En esta ponencia se explicó el marco orgánico fundamental de las Comunidades, es decir, las principales instituciones de los países miembros de la CEE. «Hemos visto como desde la fundación de la CECA en 1950 se le dotó de una completa estructura que posteriormente se ha ido reproduciendo en el interior de la Comunidad. Esta estructura está formada por una institución de carácter supranacional, que es la comisión, otra intergubernamental, que es el Consejo de Ministros, una institución de carácter institucional, el Tribunal de Justicia, y una institución representativa, que es el Parlamento europeo».

España estará representada por dos miembros en la Comisión Europea, alcanzando los 17 miembros. Esta comisión está encargada de defender los intereses de la Comunidad. «Esta comisión tiene los poderes de vigilar y velar que las empresas, Estados, etc. de la CEE cumplan con toda la normativa europea. A España se le ha dado la categoría de país grande al aceptar que nuestro país nombre a dos comisarios, al igual que Francia, Alemania o Italia».

Respecto a la elección de Abel Matutes, junto a Manuel Marín, como segundo comisario de España, Rosario Huesa opina que en numerosos países comunitarios se da la circunstancia de elegir a un comisario de la oposición. «España ha actuado como otros países de la CEE. En cuanto a su personalidad, a pesar de ser un financiero, creo que no tiene una especial trayectoria como jurista. El tratado sólo especifica que desea miembros con máximas garantías de competencia e independencia».

Si el Consejo de Ministros engloba los intereses de los gobiernos, el Parlamento europeo está formado por miembros elegidos por sufragio universal directo de todos los ciudadanos de los estados miembros de las Comunidades.

«El Parlamento carece de poder legislativo y sólo participa en la adopción de decisiones comunitarias a título consultivo».

Según Javier Paniagua, director general de Enseñanza Media

La Formación Profesional ha de estar relacionada con el sistema de producción industrial

S. NAVARRO / Castellón

«No tiene sentido que la Formación Profesional se convierta en un elemento exclusivamente académico, que no tenga relación con el sistema productivo», dijo ayer en Castellón Javier Paniagua, director general d'Ensenyament Mitjà de la Generalitat Valenciana. La visita de Javier Paniagua tenía un doble objetivo, de un lado asistir a la reunión de la Comisión de Seguimiento de Cerámica Industrial y visitar los nuevos centros de Formación Profesional creados por la Generalitat, como son el de Alcora y el centro de F.P. II de Grapa.

La Comisión Técnica de Seguimiento de «Cerámica Industrial» tiene como objetivo canalizar toda una experiencia de Formación Profesional que se considera punta tanto en el perfeccionamiento de los alumnos como de los profesores y su vinculación con el mundo real de la producción industrial. «No tiene sentido –dice Javier Paniagua– que la Formaci6n Profesional se convierta en un elemento académico, que no tenga relación con el sistema productivo». Pero para de un sector industrial forman parte de una comisión de seguimiento. «Para un sector como el de la cerámica, es preciso que los alumnos que salgan de aquí tengan un conocimiento exacto de lo que significa trabajar dentro de las empresas y para ello es fundamental la aportación de los empresarios, como es el caso de la actual Comisión de Seguimiento», afirma Javier Paniagua.

Javier Paniagua, durante su visita al centro de FPde Grapa / VICENT GAMIR

Demanda

Javier Paniagua afirmó también que esta nueva forma de entender la Formación Profesional es la que demandaban los jóenes.

«La Formación Profesional, si tiene algún valor es por el contenido que se le da. Es el propio empresario el que ha de darle ese contenido, de que efectivamente lo que se enseña en un centro de FP vale la pena cara a la integración en el proceso productivo», dice Javier Paniagua.

El director general de Enseñanza Media hizo hincapié en esta relación de los centros con el mundo empresarial, relación que se pone de manifiesto en temas tan concretos como son la elaboración de los propios programas docentes. «Un alumno que salga del centro donde se está experimentando la cerámica ha de tener una cobertura profesional abierta a la realidad tecnológica. Precisamente ésta es la misión de una comisión de seguimiento; dar unos contenidos académicos, al tiempo que vincular al alumno con el proceso productivo».

Por su parte, Daniel Gozalbo, jefe del Servicio Territorial de Educación, quien acompañó a Javier Paniagua durante su jornada de trabajo en Castellón, afirmó que durante el curso 83/84 se formó la primera Comisión de Seguimiento, «en la que estaban representados miembros del sistema educativo y de todas las asociaciones de fabricantes. Esta comisión elaboró el contenido, el curriculum, de todas las asignaturas de acuerdo con las necesidades reales que se conocían, esto con carácter experimental. Ha sido durante el curso 84/85 cuando estos programas se han aplicado de una forma práctica, con el primer curso del segundo grado de esta especialidad de Cerámica y este año se desarrolla el segundo curso», afirma Daniel Gozalbo.

El paro comenzó ayer y se prolongará durante el día de hoy

La huelga de ATS ha tenido una incidencia del 50 por ciento, según los convocantes

REDACCION / Castellón

Alrededor de un 50 por ciento ha sido la incidencia de la huelga del Personal de Asistencia Técnica Sanitaria y Diplomados de Enfermería en Castellón, convocada a nivel nacional para los días de ayer y hoy, según manifestó Nicolás Vidalba, vocal del Colegio Oficial de ATS de Castellón, quien afirmó que «a las 11 horas de la mañana de ayer aún no tenía datos reales, pero que podía hablarse de un 60 por ciento en el Hospital Sagrado Corazón, un 58 por ciento en la Residencia de la Gran Vía y, aproximadamente, un 50 por ciento en el resto de los ambulatorios de la provincia». Por su parte Antonio Clarós, director de la Residencia Sanitaria de la Seguridad Social de la Gran Vía, manifestó a MEDITERRANEO que la incidencia de la huelga en este centro había sido totalmente nula, «yo no he visto a nadie en paro ni tan siquiera carteles anunciadores de la situación de huelga. Nosotros habiamos previsto los servicios mínimos, pero no ha sido necesario llegar a esta situación», dice Antonio Clarós.

El objetivo de la convocatoria es, según Nicolás Vidalba, protestar contra las intenciones de la Administración de abolir las especialidades de Análisis Clínico y Radiografía de la enfermería y pasarlas a una rama profesional, donde también estarían incluidos los técnicos de la formación profesional de 2º grado. «Ha habido –dice Nicolás Vidalba– un grave engaño por parte de la Administración a toda la enfermería especialista, desde el momento en que el año pasado se llegó a un consenso sobre un proyecto sobre las especialidades de Análisis clínicos y radiografía y, ahora, unilateralmente, la Administración se ha descolgado y pretende eliminar estas especialidades de la rama de enfermería».

Los enfermos

Los más perjudicados en todo esto serán los enfermos, ya que según afirman los ATS, será cambiar a un personal universitario con programas de docencia y de prácticas bastante elevado, por técnicos profesionales de FP. «Nosotros no decimos que estos técnicos no estén preparados, pero están menos cualificados que nosotros, ya que ellos no son personal sanitario. Nuestra preparación está orientada hacia el enfermo. Su introducción en estas especialidades debería de hacerse desde el punto de vista de la enfermería», afirma Nicolás Vidalba.

La huelga va a continuar todo el día de hoy a no ser que se llegue a un acuerdo con la Administración. «El hecho de convocar la huelga durante dos días es porque los intereses del enfermo se lesionan gravemente. Sin embargo, pensamos llevar a cabo otra serie de medidas de presión encaminadas a conseguir un diálogo y una negociación con la Administración», dijo finalmente Nicolás Vidalba.

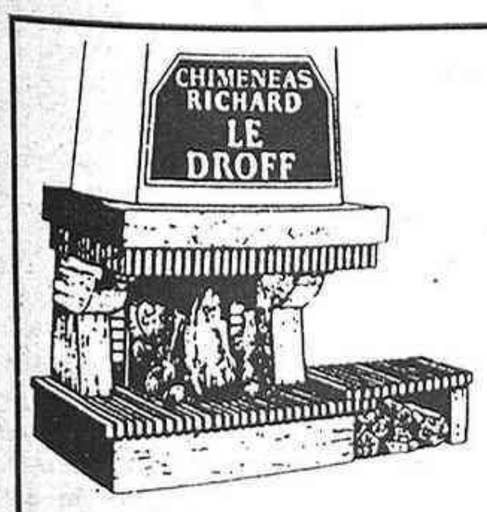

DISTRIBUIDORES
VALL DE UXO:
JOSE PEREZ COLLADO. CTRA. SEGORBE, 61
OROPESA:
JAVIER BELLES. ALCAZAR DE TOLEDO, 51
BENICARLO:
SUMABE. ESTEBAN COLLANTES, 117
CUEVAS VINROMA:
MIGUEL ZARAGOZA. SAN ISIDRO, S/N.

CHIMENEAS
DIMSA
Maestro Ripollés, 20 - Tel. 22 02 89
CASTELLON

PROGRAMADOR DE APLICACIONES
Para Empresa de Informática ubicada en Castellón

Requisitos:
– Edad máxima 30 años.
– Preferible formación universitaria.
– Indispensable experiencia probada en el campo de la informática.
– Conocimientos de inglés.
– Residencia en Castellón.

Se ofrece:
– Retribución adecuada a los conocimientos y experiencia.
– Posibilidades de promoción.

Interesados dirijanse por escrito a la Ref. n.º 344 del Apartado de Correos n.º 82, 12080-CASTELLON.
Ref. INEM CS-1204010/23532

AUXILIAR ADMINISTRATIVO
Se precisa. Incorporación inmediata. Se valorará conocimientos en ventas, contratación de Seguros, etc. Interesados presentarse en C/. Navarra, 4-2.º, de 10 a 14 horas.

RESTAURANTE
«EL TORICO»
TODOS LOS VIERNES
MARISCOS FRESCOS
A PRECIOS DE LONJA
PRUEBE LO BUENO. REPETIRA
Sanz de Bremond, 2
TEL. 23 24 60

(c) Ministerio de Cultura 2007

Gamberrismo en La Pérgola

MANUEL LLACER

En el transcurso de las presentaciones de las comisiones de sector de las últimas semanas en «La Pérgola», han ocurrido incidentes que ponen en peligro, incluso la integridad física de los concurrentes a ella y cuyo único objetivo es pasar una velada agradable viendo a sus familiares y amigos.

Que la gente no está a gusto en la rotonda de Ribalta es evidente, porque al finalizar el acto propiamente dicho comienzan a desfilar hacia la salida tanto las representaciones oficiales como incluso los miembros de las comisiones que ese día, tras el protocolo y compañerismo, se trasladan a otros lugares de esparcimiento donde exista, al menos, tranquilidad en la diversión.

Surgen siempre problemas que culminan como el pasado sábado en un «combate de boxeo» cuando al llamar al orden a quien se llevaba un montón de copas a casa para rellenar su vitrina tuvo la «estupenda idea» de romperlas en las mismas narices del alertador hiriendo a una señora con la natural reacción del acompañante, que trató de defender lo suyo.

Otras «gracias» de las habituales es el acercarse a las mesas de las comisiones y degustar «a la brava» del festín que pagan los miembros de las gaiatas de sus propios bolsillos o el acercarse a las escaleras para «otear» el ascenso o bajada de las mujeres.

A todo esto y muchas cosas más que se podrían denominar gamberradas, pero que están proliferando en las últimas semanas, sigue un hecho delictivo que es la desaparición de bolsos y carteras de las manos y bolsillos propios o ajenos, y esto está penado por la ley.

Las quejas de los presidentes, al igual que han llegado a nosotros, lo han hecho a la Junta Central de Festejos, que pese a su interés por los hechos ni tiene competencia ni puede hacer nada por evitar estos actos vandálicos que se vienen sucediendo una presentación tras otra.

La solución es llegar al acuerdo entre ellos –se pide la unión una vez más– y contratar unos servicios personales y solicitar de la Alcaldía la vigilancia de la Policía Municipal para que, al menos, una pareja de guardias esté mientras dure el festejo.

También hay que recordar el letrero de entrada que tiene la parte superior rota hace años. A quien corresponda pedimos arregle los desperfectos que, suponemos, no será un gran desembolso económico.

Dentro de la campaña de colaboración cultural

La orquesta «Francisco Tárrega», en el Tetuán nº 14

Dentro de la campaña de colaboración cultural entre la Conselleria de Cultura, Educación y Ciencia y el Regimiento «Tetuán, nº 14», el pasado martes actuó en el salón de actos del acuartelamiento la Orquesta de Pulso y Púa «Francisco Tárrega», de Vila-real.

Esta orquesta, de música de Plectro, está integrada por 40 miembros y dirigida por Pascual Cándido Carda. Los instrumentos que integran la plantilla en la actualidad son el bandurrín, mandolina, bandurria, laúd contraalto, laúd, archilaúd, guitarra y guitarra baja.

El programa que ofrecieron en el Regimiento estaba compuesto de dos partes. En la primera, se interpretaron obras de corte clásico, que gozan de una gran popularidad, entre las que destacan «Recuerdos de la Alhambra» y «Capricho Arabe», de Francisco Tárrega. Mención especial hay que hacer a la labor de conjunto de la Orquesta en obras concebidas para instrumentos solistas y otro tipo de orquestación. En la segunda parte se interpretaron fragmentos de música ligera contemporánea adaptados musicalmente a este tipo de orquestas. Todo el programa fue seguido con un gran interes por parte de todos los asistentes que aplaudieron, calurosamente la interpretación de las diferentes piezas.

Al finalizar la actuación hubo un intercambio de placas, entre el Regimiento y la Orquesta de Pulso y Púa, como recuerdo del acto cultural.

Consultorio «Mediterráneo» sobre el IVA

Hemos obtenido una respuesta positiva a nuestro consultorio sobre el IVA, ya que sólo a los dos días de anunciarlo, son varias las cartas que hemos recibido de nuestros lectores, exponiéndonos sus preguntas en temas concretos del IVA que les plantean dudas.

Contestamos en primer lugar a la carta de R. Mir, de Vila-real.

Pregunta: ¿Qué requisitos deben concurrir para considerar no sujeta la transmisión en bloque del patrimonio empresarial?

Respuesta: 1.º, que la transmisión sea de la totalidad del Patrimonio empresarial.

2.º, que exista continuidad en la actividad.

3.º, que no se transmita por parte a diversos adquirentes, si la adquisición es «inter vivos». Todo ello, de acuerdo con el Art. 5, 1.º de la Ley.

De Castellón, J. Aldama, nos plantea el siguiente tema.

Pregunta: Los medicamenos que se expeden en las farmacias y que se financian en parte por la Seguridad Social, ¿están gravados por el IVA?

Respuesta: Sí, porque no se facilitan dentro del régimen hospitalario, sino fuera de él.

La última contestación de hoy es a la carta de A. Montañés, de Vall de Uxó.

Pregunta: Si yo alquilo una caja de seguridad a una entidad bancaria, ¿qué gravamen corresponde a la operación?

Respuesta: Está gravada y lo está al tipo ordinario del 12 por ciento. La entidad bancaria le repercutirá el IVA, además del precio de la operación.

Recordamos a nuestros lectores que pueden remitir sus cartas a este diario, haciendo constar en el sobre «Para el consultorio IVA». Iremos contestando a las preguntas que nos formulen por el mismo orden que las vayamos recibiendo.

■ **Economistas.**— La junta de gobierno del Colegio de Economistas de Castellón, ha quedado formada tras las elecciones por:

José Arcadio Muñoz Fernández: decano presidente; Francisco Javier Felip Bardoll: vicedecano; Juan José Monsonís Roig: secretario; Santiago Roig Bellver: vicesecretario; José Vicente Pachés Ramos: tesorero; José Vicente Sales Safont: contador bibliotecario; más ocho vocales.

Cuenta corriente de la Cruz Roja para ayuda a Colombia

Ante la catástrofe ocurrida en Colombia, de la que por prensa y televisión tenemos perfecto conocimiento, se ha abierto cuenta corriente en la sucursal 15 del Banco de Santander de la calle de Almagro, n.º 24 de Madrid, a nombre de «Cruz Roja Española, Ayuda a Colombia» n.º 7493, donde pueden enviarse y encauzar los donativos. Por parte de esta asamblea y para facilitar la entrega de donativos se abre una cuenta en la Caja de Ahorros de Castellón en la que tanto en su oficina central como en cualquiera de sus sucursales de la capital y provincia se pueden ingresar donativos en metálico.

Asamblea provincial

Por otra parte, se convoca para el próximo mes de diciembre en la Escuela de Socorrismo, un curso de primeros auxilios, que dará comienzo el día 2 de dicho mes.

Queda abierto el plazo de matrícula a partir de esta fecha hasta el día 29 del actual. Plazas limitadas.

Asamblea de la Asociación de Pensionistas «El Cremor»

Castellón

La Asociación de Pensionistas y Jubilados «El Cremor» celebra esta tarde, a las 17 horas, una asamblea de carácter extraordinario. El objetivo de este acto es dar una explicación a los asociados sobre los motivos y razones que llevaron a la Junta directiva de esta asociación a abandonar el pasado mes de septiembre la coordinadora local de asociaciones de Pensionistas y Jubilados. Asimismo, en esta asamblea se ratificará o no la decisión tomadapor la junta. También está prevista la asistencia de Benigno Cifuentes, concejal para temas de la tercera edad del Ayuntamiento, y contra quien Joaquín Garcés, presidente de esta asociación, vertió una serie de críticas sobre la manera y propósitos de entender aquél el carácter de la mencionada coordinadora.

Otros de los temas polémicos entre la asociación y el ayuntamiento se refería al carácter y composición del consejo municipal de la tercera edad.

DON RAFAEL SEMPERE DOMENECH,

Magistrado, Juez de Primera Instancia número tres de CASTELLON DE LA PLANA

HACE SABER: Que por resolución de esta fecha dictada en autos número 537 de 1985, instados por el Procurador don Emilio Olucha Rovira, en nombre y representación de INDUSTRIAS DEL CURTIDO, S.A., he declarado en estado legal de QUIEBRA NECESARIA a la entidad «LA VALLENSE, S.A.» domiciliada en Vall de Uxó, Avda. José Antonio nº 31, inscrita en el Registro Mercantil de la Provincia de Castellón, al Tomo 57, Sección 3ª; Folio 70; Hoja nº 183, con C.I.F. número 46-12013629, habiéndose acordado la inhabilitación de sus administradores y legales representantes para la administración de sus bienes, habiéndose nombrado COMISARIO de la quiebra a don JOSE VICENTE MUS ABAD, domiciliado en Vall de Uxó, Carretera de Moncófar, Km. 0,5, y DEPOSITARIO a don JUAN CANOS GARCIA, domiciliado en Vall de Uxó, calle ocho final, Barrio Carbonaire, lo que se hace público para general conocimiento, previniendo que nadie haga pago de clase alguna a la entidad quebrada, bajo apercibimiento de tenerlos por ilegítimos; haciéndose saber asimismo a quienes pudieran tener pertenencias de la quebrada, lo manifiesten a este Juzgado, al Sr. Comisario o al Sr. Depositario de la quiebra, apercibiéndoles que de no verificarlo les parará el perjuicio a que hubiera lugar en Derecho, incluso el de ser tenidos como cómplices de quiebra fraudulenta.

Dado en Castellón a 11 de noviembre de 1985

E/. *EL SECRETARIO,*

El Catalejo

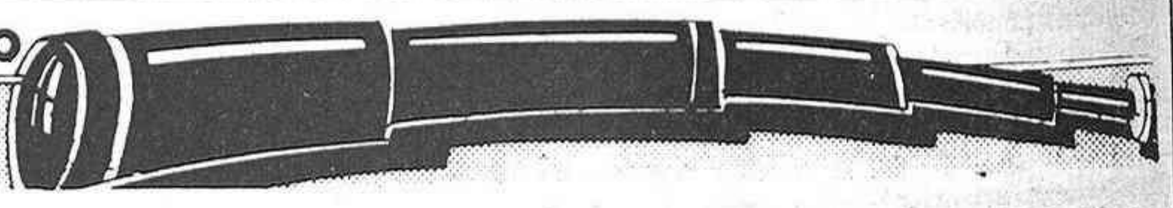

Cena habitual de los **rotarios**, en esta ocasión con un **sacerdote** dedicado al mundo de los suburbios, Ricardo García Cerdán. Bien está que este hombre, preocupado de forma fundamental por la ayuda al necesitado, **saque las pesetas** de quienes viven holgadamente en un mundo de confort.

✪ ✪

Horas después de la cena –a las 8,30– el catalejo quedaba sorprendido al ver trabajando al **conseller de Trabajo** (buen trabajador) con **Joaquín Azagra**, despachando sobre asuntos de la provincia, y en concreto **IMEPIEL**. Para la prensa hablar de esas horas es referirse a la **madrugada**, cuando pasan los lobos por las calles.

✪ ✪

Y les contaremos hoy otro problema de la **picaresca** que ha surgido en la ciudad. Resulta que unas señoras o señoritas, comandadas por una jefa de grupo estaban vendiendo estos días unos aparatos para las **cocinas** de butano, y han acabado detenidas por la **Policía Municipal**.

La gente operaba de este modo: Se ponía en las escaleras de un edificio un letrero indicando que mañana, de tal a tal hora, le visitará una señora de **«Salvagas»** para informarle de ciertos aspectos relativos a la utilización del **butano**. Luego llegaba una mujer que pasaba de puerte en puerta vendiendo unas chapas que se colocaban encima de los quemadores de las **cocinas**.

Los argumentos para las ventas eran, al parecer, variados: unas veces más ortodoxos que otras. En ocasiones, según algún usuario, se les decía que el **artefacto** iba ser **obligatorio** desde el uno de enero y que quien no tuviera este habría de pagar multas de hasta 4.000 pesetas...

Razonamiento sensible para la clientela. Al final, los usuarios han reaccionado. Ayer y anteayer llamaron abundantemente a **COCISA**, concesionaria de Butano, que se encontró con esta extraña venta callejera, lo mismo hicieron otros con las oficinas del **Consumidor**. Al final se alertó a la Policía Municipal, que hizo una operación de **captura** de vendedoras que operaban sin licencia de ventas y –parece ser– vendiendo un producto que tampoco está homologado y desde luego, que no va a ser obligatorio para nada.

Sugerencia para los incautos compradores: Ojo con los **vendedores de puerta a puerta**, que también dan «como en otras partes» **gato por liebre**. A la menor sospecha **llame a la Oficina del Consumidor**. Entre todos se controlará mejor a los pícaros y avispados negociadores que se ríen de la buena voluntad de las amas o amos de casa.

(c) Ministerio de Cultura 2007

Un momento de una clase de cerámica, a cargo de Vicente Pastor

Con el apoyo del Ayuntamiento y la Conselleria de Cultura

Las Aulas de la Tercera Edad, una opción social y recreativa para personas mayores

JESUS LOPEZ / Castellón

Octubre de 1983 pasará a la historia como una de las fechas más significativas e importantes para todas las personas de la tercera edad de la Comunidad Valenciana. A partir de ese mes, la dirección general de Juventud, Deportes y Desarrollo Comunitario de la Conselleria de Cultura, Educación y Ciencia preparó una serie de acuerdos y conciertos con diferentes ayuntamientos de la Comunidad, siempre y cuando lo solicitasen, para crear las Aulas de la Tercera Edad. Después de estos contactos, el 5 de julio de 1984, el conseller de Cultura, Educación y Ciencia y el alcalde del Ayuntamiento de Castellón firmaron el primer convenio para la creación de las Aulas de la Tercera Edad de Castellón, con la supervisión directa de la Concejalía de la tercera edad de esta corporación municipal.

Benigno Cifuentes, responsable de esta área del Ayuntamiento, considera que la tercera edad es un colectivo deficitario en muchos sentidos. «Carece de recursos al igual que el resto de la sociedad. Recursos de carácter económico, con pensiones bastante bajas, recursos de atención sanitaria, en la Seguridad Social no hay atención médica especial para la tercera edad, o recursos relacionados con servicios culturales, deportivos, etc.». Este grupo social no disfruta del cuidado del resto de la sociedad, porque para ellos es un grupo en declive sin ningún tipo de rentabilidad. Las Aulas de la Tercera Edad pretenden que estas personas realicen aquello que nunca pudieron hacer, por recursos, tiempo, etc. «Nosotros queremos que este centro se convierta en un medio de promoción personal que al mismo tiempo dé sentido a su propia existencia. El Ayuntamiento, añade Benigno Cifuentes, ha querido que sea un servicio estable y permanente sin ningún tipo de color político».

Con un presupuesto de dos millones de pesetas, el primer curso de estas aulas ha tenido una duración de ocho meses con una edad media de los alumnos de 65 años. El personal colaborador está totalmente preparado en las actividades para la tercera edad y está formado por un psicólogo, una asistente social, un pintor, un animador oultural y ceramista, un fisioterapeuta y un profesor de música. Entre los programas básicos que se han desarrollado en este centro destacan el canto coral, la gimnasia de mantenimiento, cerámica, pintura, solfeo, cursos de corte y confección, conciertos, conferencias, excursiones, exposiciones y la edición de la revista de las Aulas.

«La intención de este centro, manifiesta Antoni Porcar, director de las Aulas de la Tercera Edad, es la de fomentar el desarrollo de aficiones y trabajos que potencien la función social de estas personas a nivel de salud mental y de salud física». La matrícula que pagan estas personas mayores asciende a mil pesetas anuales con derecho a participar en todas las actividades programadas por el año. Asimismo, cualquier persona puede participar o inscribirse en algún cursillo después de pagar la cantidad de trescientas pesetas.

Descentralizar actividades

Una de las metas que pretenden los responsables de estas Aulas, es la descentralización de las actividades en beneficio de distintas Asociaciones de Jubilados de Castellón. Tanto Benigno Cifuentes como Antoni Porcar opinan que tienen la obligación de hacer llegar la oferta cultural a todos los ciudadanos, especialmente a los más deficitarios que, justamente, residen en la periferia de la ciudad. En estos momentos, siete de los 112 miembros de esta aula ya pertenecen al Grao de Castellón. «En el Grao hemos comenzado un curso de pintura como punto de partida para posteriores trabajos y actividades. Otra línea de descentralización, comenta Antoni Porcar, es la de ofrecer conferencias, conciertos, etc... en diferentes barrios periféricos».

El presupuesto de 1986 alcanzará los tres millones de pesetas, subvencionados equitativamente por la Conselleria de Cultura y por el Ayuntamiento. Con esta cantidad se podrán preparar otras novedades que puedan atraer a mucha más gente de la que hoy en día participa de estas Aulas de la Tercera Edad. Paralelamente a la danza, pintura, cerámica o corte y confección, las personas mayores disfrutan de otro tipo de servicios como el concierto del próximo viernes en el Centro Municipal de Cultura, por la Schola Cantorum, o las conferencias médicas, impartidas por la Asociación de Médicos Jóvenes de Castellón, el tercer lunes de cada mes. Por último, Antoni Porcar quiso resaltar que estas aulas están abiertas a cualquier sugerencia de Asociaciones de Jubilados de esta ciudad.

El paro aumentó durante el mes de octubre

REDACCION / Castellón

Durante el pasado mes de octubre la cifra de parados en la provincia de Castellón ascendió a 23.477, lo que significa un aumento del 3,66 por ciento respecto al mes anterior y un 14,37 por ciento sobre la población activa.

Por sectores fue la industria donde se registró el mayor número de desempleados con 6.770, mientras que en el mes de septiembre había 6.709; el sector servicios fue el que registró un aumento mayor, ya que de 5.801 se pasó al mes de octubre a 6.394. Por lo que se refiere al resto de sectores los índices se han mantenido de una forma similar con respecto al mes de septiembre; así en agricultura se pasó de 434 a 444; en construcción, de 3.379 a 3.501 y, finalmente, sin empleo anterior había en el mes de septiembre 6.325 y en octubre 6.394.

Exposiciones itinerantes en diversas comarcas

Los vecinos de numerosas localidades de la Comunidad Valenciana pueden visitar estos días once exposiciones itinerantes organizadas por la Conselleria de Cultura, que, con la intención de que la cultura no sea sólo patrimonio de las grandes ciudades y esté al alcance de todos los ciudadanos de las diferentes comarcas. La selección de «Reproducciones de Picasso» estará abierta al público en el Ayuntamiento de Borriana hasta el 30 del presente mes y, al igual que en otras exposiciones colabora, la Diputación Provincial y la Corporación Municipal de la localidad de la Plana Alta.

«La presència del Renaixement a les comarques valencianes» puede visitarse hasta el próximo día 25 en el Institut Penyagolosa de Castellón y, posteriormente, se instalará en el Institut de Batxillerat Mixt número 5 de la misma ciudad.

LO UNICO QUE LE HAREMOS DERROCHAR ES SATISFACCION

Ni tiempo, ni dinero. Sólo satisfacción y ganas de volver. Porque en PRYCA encontrará aquello que busque rápidamente y a los mejores precios.

No están los tiempos para derrochar, así que venga a PRYCA.

CENTRO COMERCIAL
PRYCA
CASTELLON
Avda. del Mar, s/n. Castellón

(c) Ministerio de Cultura 2007

CRITICA DE EXPOSICIONES

En la sala Braulio

Retratos del artista chileno Hugo Briceño

Castellón

Los retratos del artista chileno Hugo Briceño expuestos en la sala Braulio resultan únicos en nuestro panorama pictórico por su desmaterializada elegencia de trazos leves y colores suaves y discretos (rosados, aguas, grises dorados) con los que refleja un mundo casi siempre refinado, cuidando al modelo e incluso (en algunos casos) halagándolo, mejorando sus aspectos plásticamente positivos y rebajando los menos favorecedores. Al pastel, a la plumilla, con el aerógrafo, Briceño alcanza cotas altas cuando se deja llevar por el entusiasmo ante un tema que le gusta, sin atarse por las servidumbres del modelo y dando al cuadro todo el esfuerzo y el acabado que éste exije. En otros casos los resultados desmerecen, con tosquedades y descuidos que son fruto evidente de la precipitación o del desinterés por esas obras. En las obras citadas antes se aprecia bien la elegante calidad de este gran artista.

En Trassos

Conjunto de acrílicos y collages de Salomón

Castellón

El doctor J. Salomón vuelve a exponer en Trassos, en esta ocasión con un conjunto de acrílicos y de collages. En los acrílicos, cortas series de paisajes de Catí, Castellón, playas, etc., se aprecia el inicio de una nueva etapa, con unos empastes más densos que en algunos casos resultan descompensados por áreas demasiado lisas. Hay obras interesantes, con una visión entre lírica e inquietante, con unos planos secos y unos colores crudos y vivos, un buen camino en el que seguir profundizando ya que, cuando la obra está totalmente elaborada, puede conseguir grandes resultados.

También el autor se ha atrevido con el collage con unos resultados sólo logrados en las obras en las que ha reducido la gama de recursos, tal como ocurre con las obras en blanco y negro y sin aplicar pintura. En los otros casos el exceso de recursos emborrona el mensaje, privándolo de la sugestión que puede llegar a alcanzar.

GENERALIDAD VALENCIANA

CONSELLERIA DE OBRAS PUBLICAS, URBANISMO Y TRANSPORTES
SERVICIO TERRITORIAL DE ARQUITECTURA Y VIVIENDA

CASTELLON

La Ponencia de la Subcomisión de Vivienda y Patrimonio Arquitectónico, ha aprobado la lista definitiva de adjudicatarios de las 161 viviendas que componen el Grupo «San Lorenzo», confeccionada por el Excmo. Ayuntamiento de Castellón.

Tanto la lista definitiva de seleccionados, como la lista de espera, serán expuestas en los tablones de anuncio de dicho Ayuntamiento, a partir del día 21 del actual mes de noviembre.

Los solicitantes que figuren en la lista de espera y se estimen perjudicados en su derecho, dispondrán del plazo de un mes, a partir de dicha fecha, para presentar en el Excmo. Ayuntamiento de Castellón, las reclamaciones que procedan, acompañadas de la documentación que acredite las circunstancias objeto de la reclamación, conforme dispone la Orden de 17-11-1980.

A su debido tiempo, se anunciará la apertura de plazo, para presentación de solicitudes en dicho Ayuntamiento, para los Grupos de Viviendas de Promoción Pública en construcción:

- 32 viviendas en calle Quevedo.
- 149 viviendas en Avda. Barcelona.
- 42 viviendas en calle Obispo Salinas.
- 61 viviendas en calle Serrano Lloveras (Grao).

Lo que se hace público para general conocimiento.

Castellón de la Plana, 18 de noviembre de 1985

EL JEFE DEL SERVICIO TERRITORIAL

Traver Calzada expone una serie de pintura erótica, íntima y hermosa

MANUEL GODOY / Castellón

Tras su reciente exposición antológica en la Diputación de Castellón, Vicente Traver Calzada expone ahora en la galería Estudi de Vila-real. Son unas obras poco vistas en este autor: de hecho son obras pintadas en la intimidad personal del artista, en su momento concebidas como pintura pura, particular, sin pensar en una posterior exposición. El conjunto se agrupa bajo el denominador de pintura erótica, «serie erótica», con obras muy diferentes (al pastel, al óleo con una ejecución soberbia, etc.) destacando el más numeroso grupo de collages realizados con hojas de revistas pornográficas (con esa evidencia tan estudiada últimamente en la obscenidad), sobre cuyas fotos Traver Calzada aplica unos trazos monocolores líricos, entre gestuales y sígnicos, velando y evidenciando a la vez el mensaje (deshumanizado en tópico) de la ilustración de consumo, de material humano convertido en deshecho tras ese consumo, con esa otra humanización expresiva del artista. La síntesis de estos dos medios (frío de base y cálido de superposición), nos obliga a diversas lecturas al mismo tiempo que desvela parcialmente esa intimidad del autor, quien con sus introspecciones plasmadas plásticamente dio origen a la muestra exhibida.

Las obras son producto de más de una década y, aunque distintas continúan reflejando la inquisitiva preocupación del artista sobre la interrelación de los medios y los códigos expresivos, atento a la relación con sus diversos entornos, con un arte experimental siempre sólidamente apoyado en sus reconocidas facultades.

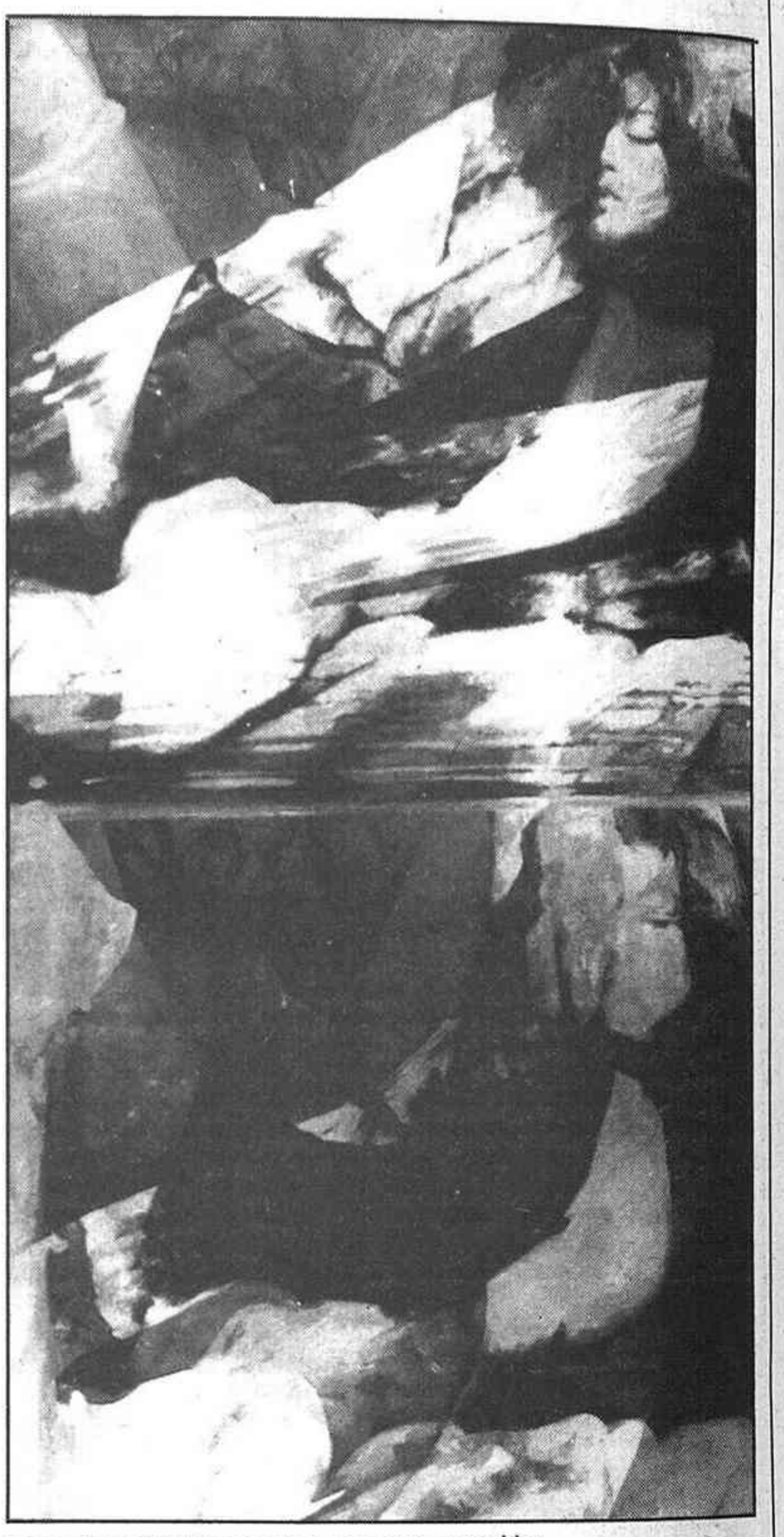

Estas obras de Traver Calzada son poco conocidas

«Tormenta expresiva» de Raúl Torrent

MANUEL GODOY

Raúl Torrent titula su actual exposición en Vermell «Tormenta expresiva», lo cual es cierto en cuanto a su ejecución torrencial y apasionada, una cascada de colores sangrientos y de colores más fríos, con sus características pinceladas espesas de tonos puros y repartidas en esta ocasión en unas áreas bien definidas, reduciendo el tema apenas a unas cabezas y unas manos, centrándose en unos rostros angustiados, con mundos oníricos desgarrados e intranquilizadores. Estas figuras parecen como autorretratos del autor y aquí aparece la contradicción, porque Torrent pinta con ilusión, apasionadamente: hay mucho y a la vez hay poco del autor en sus obras.

AVISO

El Restaurante «Beltrán», sito en C/ Gaibiel nº 8 de Castellón, que venía siendo regentado por Dª Pilar Cabrera Tolós, lo estará a partir de ahora por D. Enrique Hernández Torres. Lo que se comunica a los efectos oportunos.

Galería Cànem

Fuerza y creatividad en la obra de Manuel Angeles

M.G. / Castellón

En la galería Cànem podemos admirar una completa exposición de Manuel Angeles Ortiz (1895-1984). Andaluz, miembro destacado de la Escuela Española de París, lo fue también de la excepcional Generación del 27, en la que se integró plenamente, gozando de la amistad de sus componentes y trabajando repetidamente con Picasso. Su vida fue la de su generación, inquieta y creativa, sufriendo los avatares del exilio y volviendo a su tierra al cabo de muchos años. Tan brillante como poco conocido por el gran público, ésta es una ocasión excepcional de contemplar su obra, por la cual obtuvo en 1981 el Premio Nacional de Artes Plásticas.

En el conjunto mostrado en Cànem podemos ver los distintos medios de que se valió (el tradicional óleo, el gouache, el lápiz, distintos tipos de estampación, alegres y juveniles papeles cortados...) como las etapas y los temas que prefería tratar en una pintura siempre joven, con esa juventud de Miró, Chagall o Picasso, innovadora, abierta a las conquistas de su época, asimilando la abstracción sin abandonar la figuración, aceptando la sana y vitalista lección de su gran amigo Picasso en sus abstracciones o figuraciones siempre limpias, cálidas, de trazo y pincelada nítidos, sintetizando la alegría del fauvismo y la consciencia analítica del cubismo en unas creaciones personales, surrealistas por su radical y a la vez humana libertad.

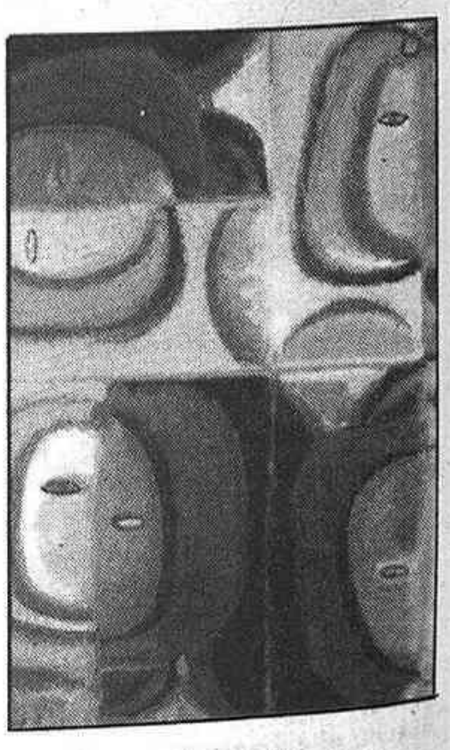

Una muestra de su obra

(c) Ministerio de Cultura 2007

LA PLANA BAIXA

Nuevos robos de piezas arqueológicas en la villa romana de la Vall d'Uixó

NELO NAVARRO / La Vall d'Uixó

La falta de vigilancia en el yacimiento arqueológico de la villa romana de la Vall d'Uixó aparecida en la Avinguda Agricultor, sigue propiciando la acción depredadora de los coleccionistas de antigüedades.

Una rueda de molino aparecida la pasada semana en una de las catas que se están llevando a cabo en la villa ha sido sustraída, según manifestaron a MEDITERRANEO Jorge Gómez y Teresa Martínez, miembros del equipo excavador.

Según informaron estos dos arqueólogos, la rueda de molino, que se encontraba fraccionada en su mitad, fue sustraída durante la noche, aprovechando que la vigilancia del lugar es prácticmente nula.

También han desaparecido diversos ladrillos de barro cocido de la zona donde se encuentran situadas las termas de la villa, que se encuentran cada vez más deterioradas debido a la acción de los excavadores clandestinos.

La villa romana de la Avinguda Agricultor se encuentra dentro del casco urbano de la Vall d'Uixó. Algunos vecinos de la zona informaron a este periódico que es frecuente ver por las noches a personas que rastrean el lugar con detectores de metal, a la busca de monedas o de cualquier otra clase de objeto metálico.

En el transcurso de las excavaciones de esta villa romana fue descubierto un interesante mosaico formado por teselas de mármol rojo, negro y blanco, formado por motivos geométricos, parte de las cuales fueron también sustraídas.

Este mosaico, según matizaron los arqueólogos del equipo excavador, será levantado por un técnico del museo histórico nacional de Madrid, que ya se ha desplazado en una ocasión hasta la villa romana para calibrar la magnitud de la restauración. Este mosaico se encuentra actualmente protegido por una cubierta de madera colocada por el Ayuntamiento, para evitar que continúe la acción de los coleccionistas.

Responsabilidad sobre el patrimonio

BENJAMIN SALVADOR (*)

Todo Ayuntamiento democrático que se precie de tal debe disponer adecuadamente todos los bienes histórico-artísticos al servicio de la colectividad a la que administra, pues el disfrute de los mismos facilita el acceso a la cultura y, a través de ella, a la libertad de los ciudadanos.

Estos bienes, por su clara acción social, son patrimonio de la colectividad; legado proporcionado por la acción del hombre a través de la historia; por lo que es misión de todos estimular su conservación, que consecuentemente facilitará su disfrute y acrecentamiento.

Si es misión de todos el estímulo a la conservación de estos bienes, lo es en particular de las autoridades por la trascendencia de los mismos en el acervo cultural de un pueblo.

En el caso concreto de Vall de Uxó, con una riqueza arqueológica de primer orden, los hechos nos demuestran que no va la actuación de los responsables de la gestión municipal, a no ser que oculta, por esos derroteros. Como consecuencia aparecen denuncias en la prensa como, por citar un ejemplo, la de Orenga aparecida en MEDITERRANEO –y que suscribo– en la que lamentablemente incluye en su crítica a todo el Ayuntamiento; yo quiero hacer la salvedad y aclarar que los concejales socialistas no pasamos olímpicamente del asunto, aunque, desgraciadamente somos la voz que clama en el desierto.

De todos son conocidos los atentados que sufren los yacimientos de La Punta, el última del acueducto de San José. Mención especial merece la actuación de la alcaldía en la Villalbero-Romana de la Avenida Agricultor, es de sobresaliente «cum laude»..., aparece un mosaico y nos los destrozan, una vez destrozado se protege, no se toman las más mínimas medidas de seguridad en las catas realizadas, en el solar donde aparece el mosaico se ha hecho una zanja perimetral y se ha hormigonado la misma hasta el mismo mosaico, y lo que es más grave: La zona donde está ubicada la Villa se está urbanizando y yo me pregunto si se habrá negociado con el constructor el aplazamiento de la urbanización del área que ocupa la Villa; tengo a este respecto mis dudas, pues el bordillo se ha puesto y se ha hecho el encintado del centro de la calzada a pesar que había el compromiso verbal de los responsables municipales que se levantaría el asfalto para hacer catas. Y esta actuación no tiene excusa puesto que la Villa se descubrió con mucha antelación a la iniciación de las obras. ¿Quizá espere el alcalde de nuevo escrito de la Consellería de Cultura para así justificar una decisión que posiblemente perjudique la economía municipal por no haber actuado correctamente desde el principio? Villa, por otra parte, de gran interés científico al ser, posiblemente, la única descubierta en el País Valenciano.

Su partido se presentó a las elecciones con un programa. Con respecto al Patrimonio Histórico-Artístico tiene usted y sus compañeros un compromiso explícito. Léanselo y cumpla, alcalde, con su obligación y su compromiso. La ley, por una parte, y su compromiso electoral se lo exigen; las generaciones futuras se lo agradecerán.

(*) Concejal del PSPV-PSOE, del Ayuntamiento de La Vall d'Uixó

Por obras en la red de agua potable

Aprobadas contribuciones especiales en Nules

MANUEL PASCUAL / Nules

El Ayuntamiento de Nules, en la sesión del pasado 19, aprobó el imponer contribuciones especiales por las obras de la red de aguas potables. La decisión fue fuertemente criticada por el Grupo Popular.

También se aprobó, definitivamente, la supresión del recargo municipal sobre el 1 por cien, que recaudaba el Ayuntamiento sobre la declaración de la renta de las personas físicas. Por otro lado, se aprobó el compromiso de aportación del coste no subvencionado del amueblamiento del centro sociocultural de Mascarell y las puertas de división para la sala de exposiciones en la Casa de la Cultura de Nules, así como los distintos efectos necesarios para el mejor cuidado del archivo histórico, también ubicado en la Casa de la Cultura.

También se llegó al acuerdo sobre las rectificaciones puntuales en el proyecto de expropiación de la segunda avenida de la playa y calles adyacentes. No se aprobó la solicitud de Teresa Paradells, que pedía la expropiación de más de cuatrocientos metros cuadrados de tierra, por estimar el arquitecto que era tierra perfectamente edificable.

Contribuciones

El punto que más polémica entrañó de toda la sesión plenaria fue el referido a la imposición de contribuciones especiales por obras de reposición de la red de distribución de agua potable y de los gastos de acometida, en su segunda fase. Este punto fue muy discutido por ambos partidos mayoritarios debido a que trataban aspectos económicos desde dos puntos de vista distintos. Resulta que la Conselleria de Obras Públicas y Urbanismo subvenciona, a fondo perdido, la mitad de las obras relativas a la distribución y acometida del agua potable, con veinticinco millones de pesetas. O sea, la mitad exacta del coste de las obras, que ascienden a cincuenta millones de pesetas. Visto esto, el partido socialista afirma que, si se ha recibido mayor cantidad de dinero para la subvención de las obras a fondo perdido, es normal que a la hora de pagar contribuciones, el usuario lo haga en menor medida, que cuando se reconstruyó la primera fase de la obra por otra zona ajena a la que próximamente se arreglará.

El otro punto de la controversia lo mantenía el Grupo Popular, que afirmaba que si para la reposición de la primera fase el usuario pagó un tanto por ciento de las obras, porque ahora, aunque se trate de otra zona siendo la misma obra, no debe pagar el usuario el mismo tanto por ciento, que pagó el usuario de la primera fase, en otra zona distinta, y al que no le llegaron la misma cantidad de dinero a fondo perdido como ahora. «Lo justo es –afirmaba A.P.– que todos paguen lo mismo pues se trata de la misma obra aunque se haya recibido más dinero de subvención».

EL BAIX MAESTRAT

Equipo de «Benicarló Crónica» / FERRER JULIA

Benicarló tendrá a partir de diciembre una revista con carácter mensual

VICENT FERRER / Benicarló

El pasado sábado se celebró en el Casal Municipal una reunión del equipo de redacción que próximamente va a sacar a la luz un nuevo medio de comunicación en esta ciudad. Un equipo realmente joven con muchas inquietudes y al que Ramón París fue indicado lo que será el contenido de esta revista que saldrá con periodicidad mensual y cuyo nombre será «Benicarló Crónica».

Esta nueva publicación será editada en los talleres de PECSA al llegarse a un acuerdo favorable sobre el precio de impresión de la revista mensual. El primer número de la nueva publicación está previsto salga el próximo mes de diciembre, tendrá dieciséis páginas y el tamaño será el mismo que el periódico MEDITERRANEO.

La intención de la redacción es sacar como mínimo un 60% del texto en valenciano. La publicación no tiene color político ya que las puertas estarán abiertas a todas las opiniones y en ella además tendrán cabida una serie de apartados para que la ciudad conozca todo lo que se realiza en Benicarló.

Este próximo sábado tendrá lugar la última reunión para ultimar el primer número en donde se entregarán los originales para ser llevados el próximo lunes para su impresión. Por el momento no se ha nombrado director y será la redacción en pleno la que decida el contenido de cada número.

El Ayuntamiento estudia la creación del boletín de información municipal

V.F. / Benicarló

Dentro de la docena de puntos que se tratarán, este jueves por la noche, en la sesión ordinaria que debe celebrar la corporación destaca una propuesta para crear un boletín informativo municipal, lo cual no cuadra con los últimos rumores que indicaban que se iba a nombrar un portavoz de prensa. Con todo si se aprueba esperemos que la información de este boletín no esté cauda en cuanto salga a la luz.

Llama poderosamente la atención el punto once donde hay una propuesta de concesión de dedicación exclusiva al concejal del Grupo Independiente Angel Rodríguez. También se rectificarán unas ordenanzas fiscales pendientes en el último pleno y se hablará de la nueva comisión de fiestas tras liquidarse las del presente año en un punto anterior.

La sesión se celebrará en el Salón Gótico del Ayuntamiento de Benicarló a partir de las nueve de la noche.

(c) Ministerio de Cultura 2007

Convocado el concurso de carteles para Sant Pasqual

C.O. / Vila-real

Con motivo de las tradicionales festividades en honor del patrón de la ciudad, San Pascual Bailón, el Ayuntamiento de Vila-real convoca el concurso de portadas para los programas oficiales de dichos festejos. Se convoca con un único e indivisible premio de 50.000 pesetas en metálico.

Podrán participar en este concurso todos los artistas residentes en el País Valenciano y que se sometan al cumplimiento de las presentes bases.

Los concursantes podrán realizar su trabajo con plena libertad estilística, desarrollando cualquier técnica de cartel. Los temas del trabajo harán referencia a alguno de los distintos aspectos peculiares de los festejos patronales de Vila-real.

Los trabajos deberán incluir de forma visible y destacada el nombre de la ciudad: Vila-real, y el escudo de la misma con sus colores propios, además del siguiente texto: *«Fira i festes de Sant Pasqual. Maig 1986»*.

La ilustración se presentará verticalmente, siendo la superficie pintada de 48 por 34 centímetros y montada sobre bastidor o soporte rígido preparado para ser expuesto.

Los trabajos irán acompañados de sobre cerrado que contenga el nombre y dirección del autor y en la parte exterior un lema que se repetirá al dorso de la ilustración. No llevarán firma ni referencia que permita la identificación del autor.

Presentación de originales

La presentación de originales se efectuará en la Secretaría de la Comisión de Cultura del Ayuntamiento de Vila-real hasta el 10 de febrero de 1986, mediante entrega personal en paquete cerrado o cualquier otro procedimiento al uso. Los remitidos desde otras poblaciones se enviarán a portes pagados.

El jurado, nombra al efecto por el alcalde de la ciudad, emitirá su fallo el día 20 de febrero de 1986, resolverá lo imprevisto y su fallo será inapelable.

Todos los trabajos recibidos y ajustados a las bases serán expuestos al público los días previos a la decisión del jurado. El premio no podrá ser declarado desierto y el original ganador quedará en propiedad del Ayuntamiento que podrá hacer de él el uso que considere oportuno.

Los trabajos sin premio que no hayan sido retirados antes del 26 de marzo de 1986 quedarán asimismo en propiedad del Ayuntamiento. Los autores que deseen retirar su trabajo por correo lo manifestarán a la hora de presentarlo. Para ello se abrirá la plica, y sólo en esos casos, tras haberse hecho público el fallo del jurado. Los demás podrán retirarlos personalmente, previa identificación, en la secretaría del Ayuntamiento.

Esperamos su ayuda.
¡Hágase socio del UNICEF!
unicef
Asociación UNICEF-España
Solicite información al Apartado de Correos 12 021 de Madrid

Inmueble del Termet, sede del Centre de la Natura / R. CASTELLÓ

Vicent Pardo explica los objetivos del centro

«El Centre de la Natura explotará didácticamente los recursos naturales»

CONXA ORTELLS / Vila-real

El *Centre de la natura*, que próximamente comenzará a funcionar en Vila-real, es un proyecto del seminario de ciencias del *Col.lectiu d'Ensenyants de la Plana Baixa*. Vicent Pardo será el responsable frente a la Administración, pero, en conversación mantenida con este periódico, quiso dejar bien claro que todo el colectivo será responsable de lo que en el centro se haga, ya que se trata de un trabajo en equipo. Como ya anunciábamos ayer, Vicent Pardo resultó el ganador del concurso para ocupar la plaza de responsable del *Centre de la Natura*.

El Centre de la Natura del Termet, nombre con que el seminario de ciencias define el proyecto, es un centro de educación ambiental.

Los objetivos que persigue un centro de educación ambiental son fundamentalmente los siguientes: conocimiento sistemático del medio ambiental, desarrollo de la capacidad de investigación del niño, promover actitudes de estima hacia la naturaleza y fomentar el espíritu cooperativo y de trabajo en equipo. Para conseguir estos objetivos se recurre, principalmente, a explotar didáctaicamente los recursos del medio ambiente. En el caso concreto del Termet del Ermitorio de la Virgen de Gràcia, los recursos que se encuentran a disposición de los niños y educadores son, junto con la flora y la fauna característica de la zona, el río Mijares, la central hidroeléctrica que hay en aquel entorno el pinar, los pozos de riego, etc.

En otro orden de cosas, un centro de educación ambiental también debe desarrollar una serie de funciones. En el proyecto del seminario de ciencias del *Col.lectiu d'Ensenyants de la Plana Baixa*, contempla principalmente tres funciones para un centro de este tipo. La primera de ellas es el ser un centro de documentación pedagógica. Dentro de este apartado se englobaría la elaboración, con los medios con los que cuenta el centro de información referente a todos los campos de las ciencias naturales, o por otra parte, captar esa información por otros canales. También entraría en esta función los trabajos docentes que se realicen sobre el tema y, por último, gestionar y coordinar los recursos del centro.

La segunda función de un centro de educación ambienta es ser una escuela de la naturaleza. Con este punto se pretende estudiar la ciencias naturales en la propia naturaleza, mediante un trabajo de campo en las inmediaciones del centro.

Renovación pedagógica

Por último, un centro de educación ambiental debe ser un elemento dinamizador para la renovación de la enseñanza. Es decir, se trata de cambiar la enseñanza de las ciencias naturales. Para ello se organizan toda una serie de actividades como son charlas, coloquios, exposiciones, intercambio de experiencias con otros centros similares, etc.

El proyecto del Centre de la Natura también contempla un plan de trabajo para el presente curso 1985-86. Sin embargo, y debido al retraso que ha sufrido la puesta en marcha del centro, este plan se ha visto trastocado.

El plan de trabajo previsto dividía el curso en tres trimestres. Durante el primero de ellos que hubiera comprendido los meses de octubre, noviembre y diciembre, se organizaría y se montaría el centro. Dentro de este trimestre también se quería editar un boletín informativo, para hacer saber a los centros escolares lo que pretende el *Centre de la Natura*, y sobre todo, para incentivar a la gente a participar.

La muestra se inaugurará a finales de año

El pintor José Gumbau ultima detalles sobre la exposición de sus obras

C.O. / Vila-real

Se encuentra durante estos días se encuentra en Vila-real el pintor local, residente en Francia, José Gumbau. El motivo de la visita es ultimar los detalles para la exposición antológica que se realizará en su honor durante los días 21 de diciembre al 6 de enero en la ciudad. El próximo sábado partirá de nuevo hacia el país vecino para regresar coincidiendo con los días de la muestra.

En la actualidad se están restaurando unos cincuenta cuadros del pintor, pertenecientes a su primera época, y que han llegado desde Valencia. Por otra parte, se está tramitando la llegada de más de un centenar de cuadros, provenientes de Francia y que pertenecen a las épocas en que Gumbau residió en París y Marsella. La exposición, que ocupará seis salas del edificio de la Caja Rural de Vila-real, se completará con obras de colecciones particulares y de las existentes en la Iglesia Arciprestal y en el Ayuntamiento de la ciudad.

Por otra parte, se editará un catálogo de la exposición. En el mismo habrá un estudio biográfico del pintor, realizado por el periodista valenciano Francisco Agramunt, autor de una tesis doctoral sobre pintores valencianos en el exilio, una parte de la cual está dedicada a José Gumbau. Además, se recogerán en el catálogo una serie de estudios críticos sobre la obra del artista, así como reproducciones de algunas de sus obras.

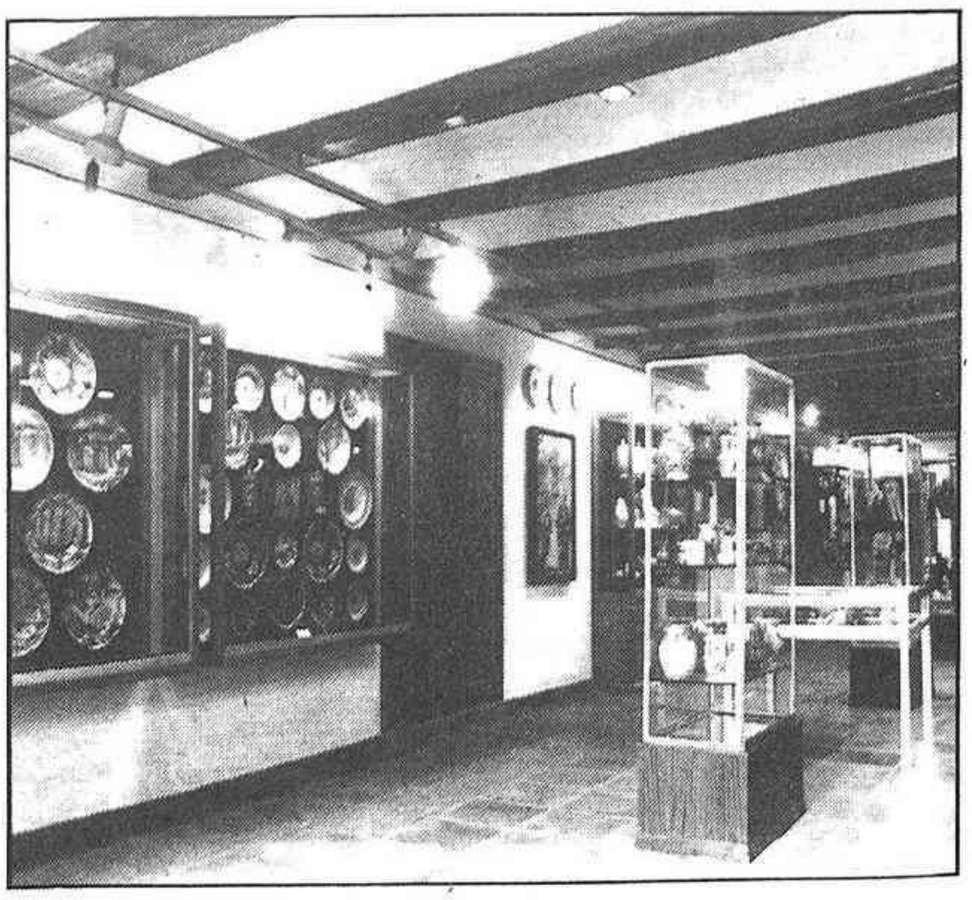

La exposición provincial de cerámica será sustituida este año por una muestra sobre Gumbau

Aunque en principio la exposición antológica de José Gumbau permanecerá abierta durante las fechas mencionadas, se está estudiando la posibilidad de prolongarla para visitas escolares exclusivamente.

Para finalizar, hay que decir que el Ayuntamiento de Vila-real está recabando, en estos momentos, la colaboración de otros organismos oficiales para llevar la muestra a otras localidades.

Incidentes en una misa en memoria del general Franco

C.O. / Vila-real

En el Instituto Francisco Tárrega de Vila-real tuvo lugar ayer un altercado entre unos grupos de profesores del centro y unas personas que pretendían entrar en la capilla del centro a oir una misa en memoria del general Franco.

Un grupo de alumnos del Instituto solicitó a la dirección del centro celebrar la misa en memoria del anterior jefe de Estado. La dirección del centro accedió a la petición. Así, en el día de ayer momentos antes de iniciarse la celebración se presentaron en el centro un grupo de personas, ajenas al mismo y de reconocida ideología fascista, con la intención de asistir a la misa. En esos momentos, un grupo de profesores consideraron que la presencia de esas personas le daba un cariz político al acto que no debía de tener, ya que se trataba de un acto interno del centro. De este modo, se les negó el paso a estas personas, con lo cual se produjeron momentos de tensión, pero sin llegar en ningún momento a una situación grave.

Al final, la misa fue celebrada por el capellán del centro y profesor de Religión del mismo, con la presencia de unos treinta alumnos, pero con la ausencia de las personas que habían llegado hasta el Instituto con la intención de participar en la celebración.

(c) Ministerio de Cultura 2007

I Simposio de derecho constitucional autonómico

El estatuto de autonomía valenciano, analizado desde varios ángulos en las jornadas de Peníscola

Peníscola

Dentro del I Simpósium de Derecho Constitucional Autonómico que, organizado por la Generalitat Valenciana, se desarrolla en la residencia de estudios de administración local de Peníscola, ha sido analizado desde perspectivas plurales, el estatuto de autonomía de la Comunidad Valenciana.

Profesores de los departamentos de derecho político de las universidades de Alicante y Valencia y del colegio universitario de Castellón, han presentado ponencias, coordinadas por el profesor Martínez Sospedra.

La sesión de trabajo fue abierta por el catedrático de Derecho Administrativo José María Boquera que analizó las peculiaridades que, en su opinión, tiene el estatuto de autonomía de la Comunidad Valenciana, en primer lugar matizó el concepto «Generalitat» que dijo «no tiene personalidad jurídica y en realidad es una organización de órganos», y añadió que «el techo competencial se había alcanzado por vías no previstas en la Constitución». Boquera defendió una modificación del estatuto que, en su opinión, «dijo», fue consensuado, pero inútil».

Gumersindo Trujillo, presidente del Consejo Consultivo de Canarias respondió desde una perspectiva amplia al señalar que el derecho político se traduce como técnica organizadora de la libertad frente a los derechos del poder».

A continuación los profesores universitarios desarrollaron comunicaciones sectoriales del Estatuto Valenciano; desde aspectos de reglamento parlamentario del Estatuto de los Diputados de las Cortes Valencianas, hasta la significación de los medios de comunicación autonómicos. Asimismo se abordó el régimen local y el diseño territorial.

De las diversas interpretaciones de la norma institucional básica de la Comunidad Valenciana, enmarcadas en un análisis jurídico, conviene destacar la del profesor Juan Climent, que abordó, desde la perspectiva de la Administración local, un tema tan actual como la coordinación de las diputaciones en materia de interés comunitario. En esta línea José Asensi,presidente del consejo asesor de Radiotelevisión en la Comunidad Valenciana, manifestó que ante el ingreso de España en Radiotelevisión Europea, el futuro de una televisión sin fronteras, «surge la necesidad de potenciar la información local y regional». Por su parte Manuel Alcaraz consideró la televisión valenciana como una necesidad dentro del proyecto estatutario de normalización lingüística en la Comunidad Valenciana.

Las autonomías en España y el Tribunal Constitucional

La concentración del poder y las autonomías en la España de 1985, la comunidad autónoma y la política exterior y el problema regional en la segunda república y la contribución del Tribunal Constitucional a la construcción del estado autonómico han ocupado la sesión matinal de la segunda jornada del Simposium Internacional de Derecho Constitucional Autonómico que se celebra en Peníscola.

El profesor José Cazorla, de la Universidad de Granada, presentó un balance de la concentración del poder en las autonomías del Estado español y calibró el juego de fuerzas existentes entre el dominio del PSOE y los partidos regionalistas, juego, que, en su opinión se va a modificar el próximo otoño, ya que el desgaste de poder del partido gobernante hace prever la pérdida de una parte de su electorado. Afirmó el profesor Cazorla que «actualmente operan, de hecho, dos tipos de autonomía en España, por un lado Cataluña y el País Vasco y por otro, las autonomías que se encuentran debilitadas por la carencia de partidos nacionalistas».

Concluyó su intervención preguntándose si la capacidad de presión de las regiones más nacionalistas, unida al ancho índice de poder del partido gobernante en casi todas las demas, y al servicio de una política neocorporativista no contribuirán al mantenimiento de las graves desigualdades personales, sectoriales, y nacionales existentes desde hace tanto tiempo en España. A continuación intervino el profesor Manuel Ramírez Giménez, que se refirió a la competencia exclusiva del estado en política exterior, recogida en la Constitución y que se contrapone al propio concepto de autonomía.

Guiseppe Dominete relató la experiencia de la región Alpeabria y destacó la Europa de los Pueblos frente a la Europa de las Naciones. Añadió que, con frecuencia, la realidad está por delante de la norma.

Emilio González López, actualmente profesor de la City University de Nueva York, dio su testimonio, como protagonista del planteamiento autonómico en la segunda república. En concreto se refirió al estatuto de Cataluña como un compromiso republicano. Destacó las figuras de Manuel Azaña y Luis Giménez Azua, en el proceso constituyente.

La sesión finalizó con la conferencia del profesor Javier Pérez Royo, de la Universidad de Sevilla, sobre la contribución del Tribunal Constitucional a la construcción del Estado autonómico. En su exposición destacó la jurisprudencia sentada por el Tribunal Constitucional.

La cláusula correrá a cargo de Antonio García Miralles, presidente de la Cortes Valencianas, en el aula Magna de la Universidad de València, hoy a las 6 de la tarde.

Con Bonos del Estado diseñe una inversión perfecta. Es muy fácil.

CARACTERISTICAS DE LA EMISION	
Interés:	11,70%
Pago de intereses:	Semestral (20 de junio y 20 de diciembre de cada año).
Suscripción mínima:	Un Título de 10.000 ptas. de valor nominal.
Plazo de suscripción y precio a pagar:	Desde el 19 de noviembre al 19 de diciembre, el valor nominal íntegro
Desembolso:	En el momento de la suscripción.
Amortización:	A 3 o 5 años, cuando Vd. decida*
Liquidez:	Los BONOS DEL ESTADO se cotizan diariamente en Bolsa.
Fiscalidad:	No desgravan en el I.R.P.F.
LIBRES DE GASTOS PARA EL SUSCRIPTOR	

* El Estado también puede anticipar la amortización. Las condiciones completas de esta Emisión se recogen en los Reales Decretos 2312/1984, de 30 de diciembre, y 1554/1985, de 1 agosto y Orden Ministerial de 21 de octubre de 1985.

Si quiere hacer una inversión perfecta y altamente rentable, con la Garantía del Estado, Vd. puede ahora diseñársela a su gusto. Compre BONOS DEL ESTADO.

Los BONOS DEL ESTADO no desgravan en la declaración del Impuesto sobre la Renta de las Personas Físicas, pero producen lo que hoy es un gran interés a plazo medio: ¡El 11,70%!

Cada Bono cuesta 10.000 ptas. Suscríbalos totalmente libres de gastos, en Bancos, Cajas de Ahorros, Caja Postal, otros Intermediarios Financieros o en el Banco de España.

El plazo de amortización es de 3 ó 5 años, cuando Vd. decida. Además, los Bonos se cotizan a diario en Bolsa y, por tanto, son convertibles en dinero en cualquier momento.

Aproveche la oportunidad para hacer una inversión perfecta... con BONOS DEL ESTADO.

Hágase con Bonos del Estado. Por su propio interés.

TESORO PUBLICO

(c) Ministerio de Cultura 2007

PLANA ALTA

El Desierto de las Palmas en trance de extinción

POR LA ASOCIACION DE AMICS DEL DESERT

«Açò és terra de carrasques» (Botánico Calduch).

Según el jefe provincial de los Servicios Forestales, «si se volviera a producir otro incendio, sería grave, y entonces el Desert de les Palmes, sería irrecuperable».

Esto quiere decir, a nuestro entender, que dentro de 10-15 años, antes o después, cuando los pinos carrascos, que son los que van a salir, tengan una altura de 4-5 metros, más o menos, un nuevo incendio, provocado o fortuito, acabaría para siempre con el Desierto de las Palmas, pues «lo que intenta un forestal, es la permanencia del monte por sí solo, ante un caso como éstos, sin realizar nuevas plantaciones y que es la propia naturaleza la que realiza el trabajo».

A nosotros, nos preocupa y alarma esta teoría aplicada al Desert y claro está, nos resistimos a creerla, mejor dicho, no la aceptamos.

Porque, ¿para qué nos sirve que salgan otra vez los pinos en esas laderas, valles y bancaladas abandonadas y quemadas? Posiblemente la mayor parte de los ciudadanos, contestarían que para ver dentro de pocos años, otro cráter dantesco de cenizas, el fin del Desert, el consumatum est. Porque el ciclo se repetiría. Nuevas pinadas, nuevos incendios provocados por mano criminal o por mano imprudente o bien fortuítos por el rayo, chispa eléctrica, el sol...

Así las cosas, aún creemos angustiosamente, que puede enderezarse el entuerto, habida cuenta que todavía queda suelo aprovechable, aunque muy esquilmado por las sucesivas ecocatástrofes, pero suelo idóneo (porque es el suyo) para regenerar las fagáceas (carrascas, robles y alcornoques así como la coscoja), quedando los pinos en su hábitat natural, es decir, el halepensis en las cumbres y rodales de terrenos poco estructurados y el pinaster en los rodenos de las crestas.

Para nosotros y para muchos, el estracto arbóreo actual del Desert, dominado por el pinus halepensis, pi blanc, carrasco, garriguenc, supone simplemente una agresión al manto natural vegetal de la zona. Un desajuste ecológico, que nos está costando demasiado caro, pues tal desajuste, viene favoreciendo el incendio desde hace años y cuyos efectos están hoy a la vista de todos.

Desertización

Uno de los aspectos más preocupantes es la progresiva desertización, casi imperceptible, pero que va avanzando tras cada incendio. Puede quedar la zona como los montes que la rodean. Cada vez menos tierra, la erosión aumenta, porque además el pino retiene menos el suelo y lo degrada más que la carrasca, por su estructura radicular.

No obstante nos aferramos a la esperanza, que al quedar aún terreno aprovechable (quizá el último), las plantaciones experimentales de carrascas, alcornoques y robles que se van a estudiar y planificar el sábado día 23 de los corrientes, por los Servicios Forestales y amantes de la naturaleza, serán positivas.

No cabe duda que el solucionar prácticamente el actual desajuste ecológico del Desert, es pura técnica forestal, regenerando cada especie en su sitio, pues del cultivo abandonado, ahora bancales quemados, se puede pasar al bosque perennifolio autóctono por regeneración, lentamente pero con efectos permanentes, que es lo que pretendemos. Y esta ardua tarea, es propia de los Servicios Forestales que son los técnicos en la materia, entre otras cosas recuperando, previniendo y conservando la masa forestal autóctona en casos como el del Desert. Por lo menos, así lo tenemos entendido. También es cierto, que como ya hemos dicho en otras ocasiones, la problemática que puede surgir, es que a pesar de ser las fagáceas, elementos forestales autóctonos, no se disponga de la técnica adecuada (técnica que conocen perfectamente), que asegure la regeneración eficaz de esas especies y que esta problemática debe ser resuelta por la Generalitat Valenciana, propiciando los medios necesarios a los técnicos forestales, sin regatear esfuerzos.

Los hechos

La carrasca, l'alzina de fulla redona (Quercus rotundifolia Lam.), constituía la especie dominante en el primitivo y legítimo bosque del Desert, no tan complejo como se dice, con sus tres estratos vegetales perfectamente equilibrados, junto con la fauna autóctona prácticamente desaparecida. Un perfecto ecosistema, destruido por el hombre. Este bosque de carrascas, este carrascal térmico, que ya hemos descrito otras veces, al igual que ocurrió en gran parte de la provincia, fue en parte destruido para transformar las carrascas en carbón y en parte talado y arrancado para convertirlo (a partir principalmente de los siglos XVI-XVII) en cultivos de algarrobos, almendros, olivos y viñas. Lo que botánicamente también consideramos aprovechamiento del terreno, aunque a veces se pase a la hiperexplotación agrícola).

Pinadas del Desert

Por lo tanto, partimos ya de una base real. Las actuales pinadas del Desert, que cubrían últimamente casi todo el territorio, son de origen artificial, no natural. Proceden del abancalamiento abandonado. Lo natural hubiera sido no hacer bancales o restituir las especies legítimas, las carrascas en los cultivos abandonados. Pura técnica forestal. Pero no se hizo así. Se dejó que «actuara el monte por sí solo y que la propia naturaleza realizara el trabajo. Lo que se quiere hacer ahora. Lógicamente, al no haber carrascas ni bellotas, aparecieron entonces y contra natura, grandes pinadas, fuera de su sitio». Y la propia naturaleza «que los sabe hacer muy bien», empezó a rechazar una y otra vez ese pinar invasor, de origen artificial. Porque así ha ocurrido. La cubierta vegetal actual, ni ha cubierto el suelo, cada vez más erosionado y degradado tras los repetidos incendios y falta de carrascal, ni ha evitado la insolación por ser bosque claro y no tupido como el carrascal, ni el impacto de las lluvias (ver el color marrón-terroso-grisáceo ceniciento del barranc de Farxes cuando sale). Eso no es lo que quiere la naturaleza «que lo hace muy bien», porque más mal de lo que está ocurriendo en el Desert, imposible. Es un claro rechazo de naturaleza a un desajuste ecológico, provocado por una repoblación de origen artificial inadecuada.

Indudablemente y siguiendo lo expuesto en la prensa por los servicios forestales, «un bosque no es un cultivo de árboles», como no lo es ninguno de los pinares artificiales de la provincia.

Pero un bosque maravilloso, natural y denso y equilibrado a través de los siglos, aunque talado y borrado del mapa por la mano del hombre, merece ser restituido. Es el caso del bosque primitivo del Desert. Claro que no se puede restituir de la noche a la mañana, pero sí iniciar dicha restitución. Porque si fue el hombre quien lo taló y arrancó para transformarlo en cultivos, es el hombre el que al abandonar dichos cultivos debe devolver a la naturaleza, las especies que ésta había puesto allí. Y es también el hombre el que debe evitar la invasión del terreno por especies vecinas.

Y no es precisamente esta consideración, algo así como una axioma ingenuo e infantil, más bien lógico y transparente.

Tampoco se trata de plantar carrascas en los terrenos que quedan, de «una repoblación artificial» como si fuera éste, un asunto extraño y poco consistente.

Se trata de restituir la vegetación arbórea natural, autóctona, indígena y potencial (no secundaria), es decir, de recuperar de devolver la especie dominante del verdadero bosque del Desert: la carrasca.

El pino halepensis, es dominante ahora, en un bosque no común de origen artificial, siendo ecológicamente, vegetación secundaria. Por lo que la masa arbórea que está cambiada es la actual, excepto los pequeños grupos de carrascas, robles y alcornoques, testigos vivos de la verdad, asfixiados por el pino y pidiendo socorro porque tragicamente, aún se continúan talando carrascas en el Desert, pocas, porque hay muy pocas, pero es así. (Contorna del Carrascar, Les Santes...). Hasta que no quede ni una.

Repoblar con fagíneas autóctonas, no es una repoblación exactamente artificial. Es una restitución de las especies que en el transcurso de los tiempos, fueron aniquiladas por los motivos expuestos.

Simplemente pretendemos que esas especies, regresen a su casa, a su hábitat natural, dentro del país de la encina, en este caso de la encina de hoja redonda. No hacer nada, sí que sería un error. Un craso error.

Benicàssim actualizará las contribuciones a partir del próximo año

FRANCESC COLOMER / Benicàssim

A partir del próximo año entrará en vigor en Benicàssim la nueva valoración catastral. Este hecho, que tanta polémica suscitara en fechas anteriores, significará la puesta al día de las contribuciones urbanas. El acuerdo fue tomado en un pleno municipal, celebrado recientemente, ante la necesidad que la Corporación se definiese sobre el tipo de gravamen a aplicar en la contribución urbana. Este quedó fijado en un veinte por ciento, frente al veinticinco del año pasado. Esta rebaja de cinco puntos no significa que el contribuyente pagará menos, ya que la actualización de la contribución supondrá para muchos un fuerte incremento en cuestión de impuestos.

El motivo de esta actualización viene marcado por una constante dejadez durante muchos años a la hora de revisar los valores catastrales. Benicàssim es un municipio que actualmente cuenta con muchas parcelas y propiedades cuyos propietarios pagan cantidades irrisorias en concepto de impuestos, a pesar de que sus fincas están situadas en zonas de gran importancia turística y para su alquiler o venta exigen sumas muy cuantiosas, totalmente desproporcionadas con los impuestos municipales que están pagando. Ante esta situación, el Ayuntamiento pidió a la delegación de Hacienda un estudio sobre la actualidad de la contribución. Este organismo del Estado realizó unos vuelos para plasmar en una cartografía el estado actual de la parcelación y así revalorizar los valores catastrales.

En este reajuste de impuestos, las propiedades de reciente adquisición cuya valoración esté ya ajustada con los impuestos que pague el dueño, no se verán agravadas por la decisión municipal.

Medida impopular

El alcalde de Benicàssim, José María Tárrega, comentó que «la medida dista mucho de ser electoralista pero nos vemos en la obligación de tomarla, ya que nuestro pueblo no puede perder el tren del progreso y con la actual recaudación y presupuesto jamás podremos prosperar». Benicàssim cuenta con un presupuesto de trescientos veintiún millones de pesetas y se espera que con la aplicación de los nuevos valores se consigan alrededor de seiscientos cincuenta millones. Con los cuales se dispondrá de una mayor fluidez económica para acometer muchos de los proyectos que hoy permanecen en la antesala de su materialización, tales como el paseo marítimo, zonas verdes, mejoras en el servicio de policía, limpieza, etc.

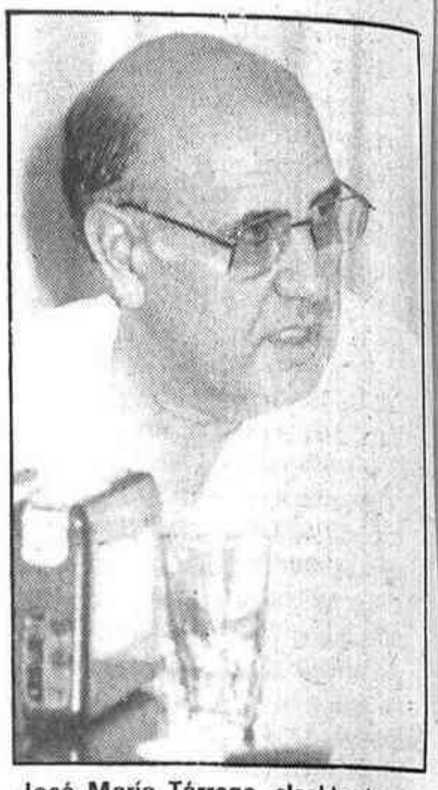

José María Tárrega, alcalde de Benicàssim

José María Tárrega también comentó que se trata de una medida urgente «si queremos que los demás pueblos turísticos no nos pasen por delante. Soy consciente que a nadie le gusta pagar pero si al Ayuntamiento se le exigen mejoras, éstas sólo vendrán cuando tengamos presupuesto para ello». José María Tárrega considera que los gastos del Ayuntamiento para el año que viene serán más o menos iguales en cuestión de salarios e infraestructura, con lo que quedará un amplio margen para la inversión en mejoras municipales.

Toni Llorens, secretario comarcal de las juventudes socialistas

E. FELIP / Almassora

La agrupación comarcal de Joventuts Socialistes de la Plana Alta celebró, el pasado domingo, en Vila-real, su II Congreso Ordinario, una vez abiertos los plazos y los períodos congresuales en las comarcas. En el transcurso de este congreso, realizado bajo el lema «trabajando por consolidar nuestra comarca», fueron elegidos los miembros de la eiecutiva comarcal y los representantes de la comarca en el Comité Nacional de JSPV –máximo órgano entre congresos–.

La actual ejecutiva estará integrada por los siguientes representantes: Antoni Llorens i Mateu (secretario general), José Manuel Hita (secretario de organización), Amparo Lizondo (secretaria de administración), Manuel Nácher (secretario de política institucional). Como secretarios ejecutivos fueron elegidos E. Forcada y Marcos Llansola. En lo referente a los miembros por la Plana Alta en el Comité Nacional de JSPV cabe señalar la elección de Josep Lluís Agustí, Vicent Valls y Juan Navarro. Todas estas elecciones se efectuaron por mayoría abrumadora.

Por la mañana, los veinte delegados, debatieron la gestión de la comisión ejecutiva saliente, cuyo secretariogeneral, Josep Lluís Agustí, no se presentó a la reelección debido a la multiplicidad de puestos que ocupa. En el informe presentado, se hizo hincapié en la definitiva consolidación de la agrupación comarcal, así como la importancia social que está alcanzando la organización juvenil socialista, por encima de otras organizaciones similares. Asimismo, se hizo referencia «al importante trabaio que se ha realizado en los últimos nueve meses».

La gestión global de la ejecutiva, que no tuvo ningún turno en contra, fue aprobada por la unanimidad de todas las delegaciones asistentes: Almassora, Castelló, Borriol y Vila-real.

(c) Ministerio de Cultura 2007

El juez decreta secreto el sumario

Vicente Iborra: «No sé de qué se me acusa»

JESUS SANZ / Valencia

A las once de esta mañana se reúne en consejo de aministración de la Sociedad Anónima Valenciana de Estacionamientos (SAVE), para estudiar la situación creada a raíz de la detención y procesamiento de su presidente y varios directivos.

El presidente de SAVE, quien también es presidente de la Confederación Internacional de Empresarios de la Región Valenciana (CIERVAL), perteneciente a la CEOE, es Vicente Iborra, quien fue puesto en libertad anteayer por la tarde después de permanecer alrededor de veinticuatro horas detenido en las dependencias de la Jefatura Superior de Policía de Valencia acusado de presunta estafa de la empresa citada. Junto a Iborra fueron detenidos también el director general de la empresa, Francisco Casañ, el jefe de Administración, Ignacio Azcárraga y siete empleados. Los dos primeros hubieron de abonar, cada uno de ellos, una fianza de cinco millones de pesetas y el tercero, un millón.

La reunión del consejo de administración fue confirmada ayer por el miembro del mismo, y a la vez vicepresidente de la Feria Muestrario Internacional de Valencia, Silvino Navarro. Tendrá lugar esta reunión en la sede social de la sociedad en la calle Cronista Carreras, 11 de Valencia.

Según ha manifestado el letrado defensor de Vicente Iborra, decano del Colegio de Abogados de Valencia, Manuel Delgado Peñate, «hay presentada una denuncia contra SAVE por presunta estafa. La versión de los hechos que he escuchado de mi patrocinado es que él no tiene ninguna culpabilidad. Las liquidaciones de SAVE se hacen a la subsecretaría de Aviación Civil de la que dependen las concesionarias de estacionamientos en aeropuertos gestionados por SAVE».

Denuncia

Al parecer la denuncia contra SAVE fue presentada el pasado viernes en Barcelona en cuyo aeropuerto de El Prat cuenta con un aparcamiento regentado por SAVE.

Según fuentes próximas a Vicente Iborra la denuncia se presentó por la Policía de Barcelona. Sin embargo, portavoces de la Jefatura Provincial de Policía de la capital catalana han dicho que las actuaciones policiales comenzaron a instancias de la denuncia presentada por un particular.

Un portavoz de SAVE ha señalado que «SAVE se encuentra en situación de absoluta legalidad y lo que hay detrás de esta denuncia son motivaciones políticas».

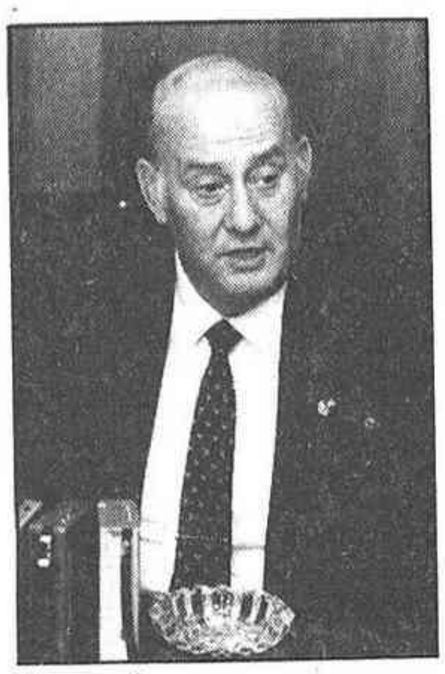
Vicente Iborra

El propio Iborra, a la salida del Juzgado, a últimas horas de la tarde del martes, declaraba su inocencia. «Debe haberse producido alguna denuncia en algún sitio. Mi libertad es bajo fianza de cinco millones aunque no sé bien de qué se me acusa. Yo no lo sé». Iborra se mostraba tranquilo pero algo cansado.

La presunta estafa de SAVE alegada por el Juzgado número 12 de Valencia cuyo titular es Juan Cremades, sería por no haber liquidado la empresa a la subsecretaría de Aviación Civil el total de las cantidades correspondientes a la gestión en los estacionamientos de aeropuertos contratados desde, hace aproximadamente diez años, por SAVE.

Buena situación

Parece ser que la empresa no atraviesa dificultades económicas. Fuentes de la misma aseguraron ayer que regenta 18 aparcamientos en toda España, una decena de los cuales pertenecen a aeropuertos.

En la ciudad de Valencia además de el que existe en el aeropuerto de Manises, explota el subterráneo de la céntrica avenida Barón de Cárcer, otro en la calle Cronista Carreres, además del ubicado en el gran complejo comercial Nuevo Centro, sin duda el más moderno y amplio de cuantos existen en la capital del Turia.

Sumario secreto

Cabe señalar por último que, según un teletipo de la agencia EFE recibido en la tarde de ayer, el titular del Juzgado número 12, Juan Cremades ha declarado secretas todas las diligencias practicadas en torno a este caso.

Al encontrarse en trámite de diligencias previas y no haberse por tanto abierto sumario, no hay ninguna persona procesada, y las medidas adoptadas son solamente cautelares.

A partir del próximo 2 de diciembre

Huelga de los envasadores de cítricos

J. SANZ / Valencia

Trabajadores de almacenes y envasados de cítricos han sido convocados a la huelga indefinida en la Comunidad Valenciana a partir del próximo día 2 de diciembre por desacuerdo ante los sindicatos y la patronal en los convenios colectivos de ambos sectores.

Ayer las organizaciones sindicales Comisiones Obreras, FTT-UGT, Unió de Llauradors i Ramaders hacían la convocatoria formal tras varios días de desacuerdos en las negociaciones. La última de las reuniones infructuosas tuvo lugar el pasado martes. En el convenio para collidors la parte social con un incremento del 9,5% con cláusula de revisión salarial al principio del año con arreglo al incremento del coste de vida. El patronato continúa manteniendo el 6% y no admite reivindicaciones sociales. Los collidors se sienten también insatisfechos por la negativa de los empresarios a facilitarles los recibos de las jornadas trabajadas, recibos que se necesitan para el cómputo de trabajo a la hora de cobrar el subsidio de desempleo. Además los jóvenes menores de 18 años reciben menor sueldo que los mayores lo que los sindicatos califican de «anticonstitucional». En almacenes el incremento salarial ofrecido por la patronal sin cubrir el salario mínimo interprofesional y sin aceptar reivindicaciones sociales.

Si bien la fecha fijada para el inicio de la huelga es el próximo día 2 las centrales podrían cambiarla para contrarrestar la táctica de la patronal. Según afirmaron ayer los sindicatos, los exportadores de cítricos siguen siguiendo las orientaciones de grandes cooperativas, pretenden reducir los envíos de frutas durante los próximos 15 días, como medida de presión

Las centrales sindicales han mostrado su intención de dirigirse al Ministerio de Economía y Hacienda para que no favorezcan con exenciones fiscales a los exportadores.

ESTE ES UN TALBOT HORIZON

¿Y QUE SON 22.000* ptas. AL MES?

Es sólo lo que le costará disfrutar de las ventajas excepcionales de un coche único, todo un Horizon: hasta 90 cv. de potencia, 175 km/h. de velocidad y un consumo desde 4,5 lts. a los 100 kms.

Es la financiación con uno de los intereses más bajos del mercado.

Es una oportunidad única, que sólo podrá aprovechar durante este mes. Infórmese.

EJEMPLO DE FINANCIACION

RECARGO POR APLAZAMIENTO	CAPITAL FINANCIADO	Nº DE MESES	42 PLAZOS DE	IMPORTE TOTAL APLAZADO
7'75%	600.000	36	17.607	739.494
	750.000	36	22.000	924.000
	900.000	36	26.411	1.109.262

(*) Precio total de un Talbot Horizón LS, incluido impuestos y transportes 1.070.504 Ptas
Precio total aplazado 1.244.504 Ptas (con entrada del 30% y 42 letras de 22.000 Ptas.)

FINANCIACIONES PEUGEOT TALBOT

Aprobado D.G.T. y PF 30-10-85

TALBOT HORIZON DIESEL O GASOLINA
VERSION DIESEL CON MOTOR PEUGEOT

PEUGEOT TALBOT
FUERZA DINAMICA

CEPSA Lubricantes recomendados ESSO

AVISO

El Bar-Restaurante «Bar Vicente», sito en Plaza Estación, 8 de Benicasim, que venía siendo regentado por D.ª Carmen Campos García, lo estará a partir de ahora por D.ª Inmaculada Ribes Campos. Lo que se comunica a los efectos oportunos

Funeraria Virgen del Lidón
PLAZA CLAVE Nº 1 CASTELLON
Tel. 210142

(c) Ministerio de Cultura 2007

Con las ayudas de la Administración

Agricultores cerealistas ya pueden formar APAS

Castellón

Los agricultores cerealistas de toda España pueden constituir ya Agrupaciones de Productores Agrarios (APAS), con un volumen de ayudas importante de la Administración, tras haber sido aprobado en el Consejo de Ministros un Real Decreto por el que se abre a los cereales la posibilidad de crear este tipo de Agrupaciones, hasta ahora prácticamente limitadas a los productores hortofrutícolas y a algunos sectores ganaderos.

El fomento de las Agrupaciones de Productores Agrarios en el sector cerealista se convierte así en la culminación de un proceso iniciado en 1984 con la liberalización de la producción y el comercio del trigo, cuando se puso fin a una larga historia de proteccionismo y tutela paternalista del Estado que impedía el desarrollo en libertad de uno de los principales mercados agrarios españoles.

Desde la Administración, la decisión de abrir a los cereales la posibilidad de constitución de APAS se encuadra en la confianza de que este sector se convierta en puntero de la oferta agraria general española, dentro ya de un contexto comunitario que amplía fronteras para los granos españoles y supondrá, de inmediato, el acceso a las cuantiosas ayudas a la exportación que ofrece la CEE.

Para facilitar este arranque inicial de las Agrupaciones y de las Uniones entre APAS, la Administración concederá una serie de ayudas.

En tal sentido, durante los tres primeros años tras su creación las APAS recibirán, respectivamente, un 3 por 100, 2 por 100 y 1 por 100 de subvención respecto a sus ventas totales, más otra subvención de un 20 por 100 sobre las inversiones necesarias en instalaciones, almacenes o maquinaria.

Racó de la taronja

Contingentación «habemus»

LEOPOLDO ARRIBAS

Ya hemos tocado aquello que casi casi teníamos olvidado. Nos hemos visto precisados a usar el término «contingentación» la que vemos como algo formal, dado el volumen «contingentado». Pero pese a todo, en ello estamos. ¿Es esto la consecuencia tan sólo de los excesos en salidas habidos hasta la pasada semana? No, por cierto. Es evidente que ellos han jugado en la cuestión. Pero, sin duda, de haber enviado menos cantidades los precios hubieran sido mayores, subiendo entonces los valores de aduana a respetar. El caso concreto es que casi con la sola presencia de nuestras clementinas, no han habido más narices que contingentar como medio de evitar pérdidas mayores. Las tasas, ese pozo sin fondo, nos acechaban muy de cerca. Y aún...

Lo que creemos es alto el contingente. Veamos. La semana finalizada el día 10 del corriente mes, salieron 38.390 tons. de clementinas a todos los destinos. En la que finalizó el 17 —escribimos esto antes de conocer estadísticamente las habidas hasta esa fecha—, fueron entre las 40.000 y las 42.000.

Se han de buscar nuevos mercados para mejorar nuestras exportaciones

Ahora, en el curso de la presente, se contingentan 30.000 tons. con excepción de las que vayan a países del Este, países árabes, EE.UU. y Canadá. ¿No saldrán más o menos en torno a las 36.000? Como se ve, parece excesiva la cantidad en razón de la situación de los mercados, que la que única que obliga a tomar la medida indicada.

✪

Esto viene bien. Demuestra la necesidad de que el sector cuente con una estructura propia —llámese Comité o como se quiera llamar—, atenta a sus problemas. Cuando seamos miembros de pleno derecho —entendemos que ello será solamente cuando no paguemos aduanas—, también habrán problemas comunes, derivados de las cantidades a enviar. Luego, la existencia de una estructura profesional es necesaria más allá de esos cuatro años de vida. Otra cuestión clara es que si el propio comercio exportador no halla el modo de pagar ese servicio no podrá tenerlo. Pensar que el INFE actúa como al sector le interese es pensar en la luna. Estamos en la de siempre. El Estado no debe intervenir para nada en la marcha del comercio... mientras no llueva. Cuando esto sucede, todos a pedirle el paraguas a papá Estado.

Sin duda, la gesti6n ha de ser directa. Quienes así la quieran han de pagársela ellos mismos. Y punto.

✪

De otra parte, démonos cuenta que no estamos solos. Nadie está esperando la llegada de nuestras mandarinas, naranjas y limones, dado que, ahora las tienen durante todo el año. No se olvide que cuando llegaron nuestras primeras satsumas, habían en los mercados mandarinas «ellendales», de Uruguay y Argentina, por ejemplo. Las cosas han cambiado en esto del suministro de los cítricos. Y esta es cuestión a la que no le prestamos la debida atención. Aquí no existe una clara determinación en torno a la necesidad de la publicidad. Es más, ahora cuando desaparezcan totalmente los foqdos de la profesión, administrados por el comité de gestión, veremos qué pasa con la propaganda. Se dependerá en todo caso de la que pueda hacer el INFE. Pero ¿será ello suficiente? Veamos cómo son las cosas. Los demás gastan dinero en publicidad. Otros productos competidores de los cítricos, tales como manzanas, peras , yogures, dulces, quesos, etc. También. Aquí mismo, en nuestro país, tenemos varios ejemplos. Además, veamos cómo los plátanos de Canarias, sin tener competencia alguna de su misma fruta, hacen una inteligente y continuada publicidad.

Nuestra situación está modificándose. Y no tan sólo por lo que hagan los demás, sino también y muy principalmente, por lo que se deriva de nuestras propias acciones. Esto sin desdecir en nada en cómo va variando el contexto económico de los países donde exportamos.

Ello reclama un cambio en nuestro modo de actuar, ¿Qué es en definitiva, esa huida hacia adelante de algunos exportadores que han iniciado la exportación de satsumas y clementinas a EEUU? Buscar nuevos mercados, batirse el cobre, encontrar huecos donde diversificar los envíos. Esto es lo positivo.

✪

Pero no olvidemos que no estamos solos. La campaña 84/85 dejamos de enviar 700.000 tons. y no por ello los precios se dispararon para las que fueron llegando tanto nuestras como de los demás países, que no cubrieron el vacío dejado por nuestra helada. Ahí están los precios de los cítricos de Africa del Sur, Argentina, Uruguay, etc., en pleno verano. NO han dado la medida. Evidencia ello bien a las claras cómo está la oferta.

✪

Y vayamos con las cifras. En la semana finalizada el día 10 se enviaron a los mercados 112.770 tons. En igual fecha de la campaña anterior habíamos realizado un total de 172.623 Por variedades estamos así:

Satsumas	128.163 tons.
Clementinas	67.087 tons.
Grupo navels	64.482 tons.
Limones	21.234 tons.
Pomelos	1.723 tons.

En relación a los envíos de la semana acabada el pasado domingo, día 17, el avance provisional es de 108.164 tons. de las que 21.695 han sido satsumas; 42.034 clementinas; 40.195 naranjas y 4.240 limones.

Nuestra competencia principal, es decir, Marruecos e Israel, también han exportado más que en la misma fecha de la campaña anterior, como se demuestra con las siguientes cifras:

Marruecos: Al 11 del corriente mes su exportación era de 13.533 tons. frente a las 5.391 de igual fecha de la campaña anterior. Por variedades, ha realizado 13.086 tons. de clementinas y 447 de naranjas.

Israel: En igual fecha totalizaba unos envíos de 28.037 tons. frente a las 16.515 de la misma fecha de la temporada pasada. Su distribución varietal es: 27.107 tons. de pomelos; 930 de limones.

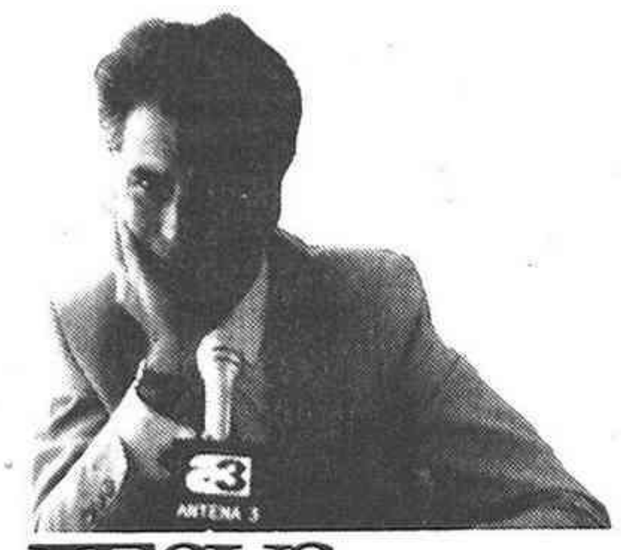

Con la colaboración especial de:
MAYRA GOMEZ KEMP
repartiendo premios y sonrisas.

JESUS HERMIDA, VD. Y MONTSERRAT ARRIBAS

Ahora tiene usted seis horas y media de radio a todo ritmo. Con un hombre acostumbrado a transformar en éxito todo lo que toca. Y rodeados de un magnífico equipo de colaboradores:

■ **Mayra Gómez Kemp.** Para jugar y ganar cada día miles de pesetas.
■ **Manuel Martín Ferrand.** Una crítica reflexión sobre lo que pasa y lo que a usted le pasa.
■ **Alfonso Ussía.** Con la perspectiva satírica del mundo y sus protagonistas.
■ **José Luis Garci.** Que cada día escribe un cuento inolvidable sobre un tema de actualidad.
■ **Carlos Pumares.** Hablando desde la radio del mejor cine de todos los tiempos.

VIVA LA GENTE

■ **Santiago Amón.** Delante de la puerta amena de la Historia y dentro del mundo del Arte.
■ **Amando de Miguel.** Con la sociedad actual como objetivo.
■ **Luis Angel de la Viuda.** Hablar de dinero está bien visto.
■ **José Cavero.** La actualidad, en caliente y con profundidad.
■ **José Ramón Pardo.** Lo mejor de la música mejor.

Privada. Independiente.

ANTENA 3, Castellón, 91.2 y 72 emisoras más en toda España.

(c) Ministerio de Cultura 2007

Con el Proyecto de la nueva Ley de Cámaras

La Unió de Llauradors ante las Cámaras Agrarias (I)

El Gobierno Central ha presentado finalmente, después de varios aplazamientos, el Proyecto de Ley de Cámaras Agrarias ante el Parlamento. Esta es una decisión largamente esperada por las Organizaciones Profesionales Agrarias (O.P.A.) progresistas por lo que puede suponer de cara a la democratización del campo ante la nueva situación socio-política y ante la entrada del Estado a la C.E.E. Con ello debe favorecerse el asociacionismo agrario de libre afiliación, tal como contempla la Constitución española.

Aunque el proyecto no contempla una desaparición total de las Cámaras Agrarias (C.A.) tal como han venido exigiendo las organizaciones de signo progresista, sí supone un cambio considerable respecto a la situación anterior y abre el camino para avanzar en la deseada democratización paulatina del sector agrario.

El proyecto de ley, que contempla sólo la continuidad de las C.A. provinciales, ha sido rápidamente contestado por los que tradicionalmente han detentado el poder en el campo. La principal razón que aducen es que con las C.A. desaparecerán los servicios a los agricultores. Bien al contrario, de lo que se trata es precisamente de que mejoren con la asunción de éstos por parte de las administraciones locales y otras y siempre que la futura ley se aplique con coherencia y rigurosidad respecto de las necesidades de los profesionales del campo. Y siempre, también, que la posterior discusión en el Parlamento no rebaje, sino en todo caso mejore, un proyecto excesivamente corporativista y bastante ambiguo en lo referente a la representatividad campesina.

Historia

Las Cámaras Agrarias tienen su antecedente más lejano en las **«Cámaras Agrícolas»**, creadas por ley en 1980. Estos organismos eran de derecho privado, con vinculación y afiliación voluntaria de los agricultores. Su finalidad era la del desarrollo agrícola con funciones técnicas y de servicio.

Conservando el mismo nombre, la ley de 1919 les confiere el carácter de corporaciones de derecho público. Las Cámaras Agrícolas no llegaron a cuajar verdaderamente nunca y, aunque subsistieron a la Segunda República, cincuenta años después de su creación sólo tenían una débil estructura a nivel estatal. El total de ellas apenas alcanzó a 109.

Las sucesoras de las primitivas cámaras fueron las **«Hermandades de Labradores y Ganaderos»**, auténtico sindicato vertical del campo creadas por decreto en 1942. Aprovechando la idea de las Cámaras Agrícolas y beneficiándose de la expropiación del patrimonio de los sindicatos agrarios y otras asociaciones, se organizaron a nivel local, provincial y estatal. Continuaban con el carácter de organismos de derecho público, de afiliación obligatoria y vinculadas directamente al poder ejecutivo a través del Ministerio de Agricultura.

Las «Hermandades» asumieron funciones, servicios y atribuciones que las hacían chocar en numerosas ocasiones con los ayuntamientos, de hecho significaban corporaciones locales paralelas. Entre las funciones de éstas en su ámbito local, como guardería rural, caminos vecinales, extinción de incendios, cotos, etc. corresponden en realidad a los ayuntamientos que en muchos casos ya han ido recuperando aquellos servicios que la efectividad en la gestión aconsejaba transferirlos. Otros servicios agrarios de las «Hermandades» eran la gestión de la S. Social Agraria, reparto de ayudas y subvenciones, censos, estadísticas, seguros agrarios, etc., que en la totalidad de los casos transfiere la Administración Pública en sus distintos niveles.

Por otra parte, el afán de hacer ellas organismos de control político del campo era tal que incluso adquirieron funciones de representación, negociación y reivindicación, claro es, siempre con la enorme limitación de su correspondencia con el Ministerio de Agricultura. Tras el final de la dictadura, las «hermandades» desaparecen para dar lugar a **«Las Cámaras Agrarias»**. En su creación actúa directamente Mombiedro de la Torre, alto dirigente de la antigua «Hermandad Nacional». Con ello, las C. A. nacen a imagen y semejanza de las «hermandades», heredando todas sus funciones y prerrogativas. En la elaboración definitiva de la Ley de C.A. promulgada por decreto directamente desde el Gobierno, intervienen también los ministros Jaime Lamo de Espinosa y Fernando Abril Martorell. El decreto-ley de Cámaras Agrarias se elaboró con toda urgencia justo unos días; antes de las primeras elecciones generales del 15 de junio de 1977 discriminando una vez más al campo al no beneficiarse de las reglas de juego de la democracia.

La aprobación poco antes de la ley é Libertad Sindical y con ello la legalización de las O.P.A.S. hacía todavía más patente esta discriminación. Con la preparación de las elecciones a las C.A., a menudo con graves irregularidades y con una directa –y escandalosa– participación de muchos secretarios de las mismas en la elaboración de las candidaturas, el Gobierno apoyó, e incluso creó a tal efecto, candidaturas y organizaciones «amarillas» fieles a sus intenciones e ideas.

Las primeras elecciones a C.A. se celebraron el 30 de abril del 78. La Unió de Llauradors i Ramaders que concurría a las mismas, denunció las graves irregularidades que se produjeron durante el proceso electoral. Además de las injerencias señaladas, hubo numerosos problemas con los censos, electores que no pudieron votar y fallecidos que votaron en la mayoría de poblaciones, donde, y a pesar de ello, los candidatos de la Unió obtuvieron los mejores resultados en las comarcas rurales de nuestro país. La Unió de Pagesos de Catalunya lanzó una campaña de abstención, con una respuesta del 80% del electorado catalán. Por lo demás y como era de esperar las elecciones dieron la victoria a los continuistas que reforzando su poder matizaron más si cabe, el carácter inmovilista y corporativista de las cámaras en el campo valenciano.

El IV Congreso de la Unió

El año 1983 la Unió de Llauradors i Ramaders celebró su cuarto congreso en Vila-real, la Plana Baixa, aprobando una estrategia sindical basada en reforzar el papel de las organizaciones delos agricultores dentro del proceso de democratización del campo y en superar las estructuras caciquiles tradicionales y de poder de los grupos de presión; presentándose la democratización del sector como condición indispensable para que los agricultores, a través de sus propias organizaciones, puedan asumir su papel en la sociedad. Así se solicitaba la supresión del sindicalismo vertical. Ello implica la desaparición de la Confederación Nacional de C.A.; CONCA, que se atribuye la representación agraria en el Estado y en Europa, y la Confederación de Cámaras del Reino de València, constituidas las dos de espaldas a las propias C.A. locales, así como éstas y las de carácter provincial como única manera de hacer cesar las funciones de representación, negociación y de defensa de los intereses agrarios que estas corporaciones de derecho público ilícitamente estaban ejerciendo. El cuarto congreso de la Unió se pronunció en favor de una comarcalización efectiva de la Conselleria d'Agricultura en cuya estructura se integrarán los servicios, funciones y personal de las C.A., respetando la localización de los servicios de Extensión Agraria e incrementando los servicios técnicos que hoy en día el campo valenciano necesita.

La representación de los agricultores debería venir determinada por la creación del Consejo Agrario Valenciano, constituido también a un nivel comarcal; con ello, y mediante elecciones libres, se podría conocer la representatividad real de las OPAS, para su posterior inclusión en los diferentes organismos que competen a la agricultura y poder participar en la llamada «concertación de la política agraria» de una manera institucionalizada.

Este modelo alternativo de organización democrática del campo se presenta como el más idóneo ante la nueva situación política, acercándose más al modelo imperante en los países europeos.

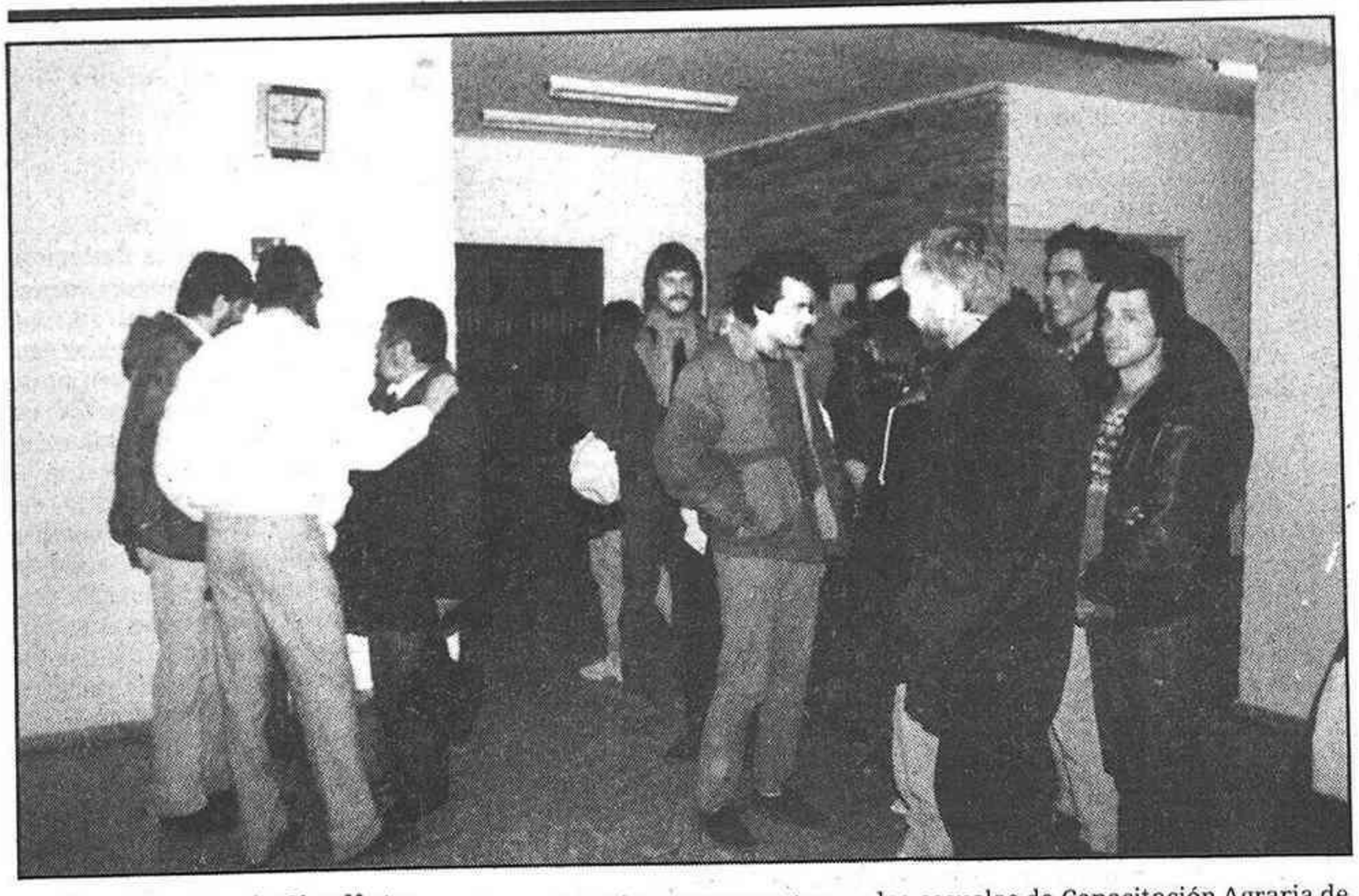

Numerosos sindicalista europeos se reunieron este martes, en las escuelas de Capacitación Agraria de Vila-real para tomar contacto con la realidad agrícola de la Comunidad Valenciana. Los sindicatos invitados pertenecían a Francia, Bélgica, Alemania, Suiza, Austria y Holanda, y fueron invitados por la Coordinadora de Sindicatos Europeos. La representación española estuvo formada por Pep Pérez de la Unió de Llauradors i Ramaders del País Valencià, varios miembros de este sindicato, José de la Rosa, delegado provincial de Agricultura y responsables del Centro de Capacitación Agraria de Vila-real. Ayer partieron hacia la provincia de Valencia donde seguirán visitando propiedades agrarias y centros cooperativos. / FOTO: RAFA CASTELLÓ

†

Rogad a Dios en caridad por el alma de

D.ª PILAR DEALBERT NEBOT

VDA. de D. JUAN RODRIGUEZ BAJUELO

Que falleció el día 15 de Noviembre de 1985, a los 87 años de edad, habiendo recibido los Santos Sacramentos y la Bendición Apostólica de Su Santidad

D. E. P.

Sus hijos: Luis, Juan Antonio y Alfredo; hijas políticas: M.ª Rosa Granollers Palmari, Rosa Lores Castellano y M.ª Josefa Tirado Braulio; nietos y demás familia.

Al comunicar a sus amistades tan dolorosa pérdida, les ruegan la tengan presente en sus oraciones y asistan a la misa que en honor de su alma se celebrará hoy JUEVES DIA 21 A LAS 20 HORAS en la Parroquia de San Vicente Ferrer, por lo que quedarán eternamente reconocidos.

Castellón, 21 de Noviembre 1985

(No se invita particularmente)

†

Rogad a Dios en caridad por el alma de

D. VICENTE VALLS ALTAVA

Que falleció el 20 de noviembre de 1985 a los 77 años de edad

Habiendo recibido los Santos Sacramentos y la Bendición de S.S.

R. I. P.

Sus apenados, esposa: Carmen Branchadell; hijos: Carmen, Vicenta y Francisco; hijos políticos: Francisco, José Alberto y Tere; nietos y demás familia, al comunicar a sus amistades tan irreparable pérdida ruegan le tengan presente en sus oraciones.

Castellón, 21 de noviembre de 1985

(c) Ministerio de Cultura 2007

«Cartas al director»

Contaminación

Ruego la publicación de la presente carta, para concienciar a los responsables del Ayuntamiento de Villarreal, en especial al Teniente Alcalde Delegado de Medio Ambiente, D. José Manuel Salais Brisach; como portavoz de un grupo de vecinos de las calles José Ramón Batalla, Plaza San Fernando, San Manuel y adyacente, doy la voz de alarma por la contaminación producida en la zona, por la Industria Papelera Clariana, S.A.

Desde hace más de un año las emisiones de carbonilla, cubren las partículas de polvo negro, los exteriores e interiores de los inmuebles, ensuciando muebles y demás enseres como si se tratara de una erupción volcánica, y puede constituir un peligro para los habitantes de la zona citada, que podría acarrear algún problema sanitario.

Según escrito del Ayuntamiento de Villarreal de fecha 25-2-85, me daba cuenta del envío de muestra a la Universidad de Valencia.

Con fecha 11 de marzo de 1985, escrito 3.510 me daba cuenta de la toma de muestra de las evacuaciones de las calderas de la Clariana, al objeto de comprobar si los vertidos realizados están dentro de los límites establecidos.

Con fecha 11-4-85, el Concejal Delegado del Medio Ambiente se excusa del retraso y lentitud en dar soluciones al problema.

Con fecha 7-6-85, el Teniente Delegado del Medio Ambiente, me remite informes de la Universidad Politécnica, Escuela Técnica Superior de Ingenieros Industriales, que por su extensión y debido al espacio autorizado por MEDITERRANEO omito, pero que en el mismo las muestras de la chimenea de evacuación calderas Clariana, están por encima de los límites autorizados por la legislación vigente.

Desde el pasado mes de junio hasta ahora, la industria ha venido contaminando el entorno, sin que tanto la empresa como los responsables del Ayuntamiento hayan adoptado ninguna clase de medida, y desde algún tiempo a esta parte, además de la contaminación, salen durante la madrugada unos ruidos sordos de las calderas que en la quietud de la noche sobrecogen el ánimo.

Los vecinos perjudicados por la emisión, solicitan una información veraz, y resultado de las medidas adoptadas, antes de daños irreparables que puedan producir en el organismo de los vecinos, pues como ciudadanos que pagan los impuestos religiosamente, tienen derecho que la Administración defienda el medio ambiente y la convivencia ciudadana.

Amparo Montoliu Montoliu
Vila-real

Penyeta Roja

Poco queda por decir, mucho se ha dicho por ser la voz de la experiencia quien ha hecho sus declaraciones.

Pero como ciudadana deseo expresar también mi sentimiento de profunda inquietud por este acontecimiento que en Castellón y su provincia está ocurriendo.

A las religiosas de la Consolación no deberíamos de dejarlas irse de Penyeta Roja. Ellas son una institución en la Beneficiencia de Castellón y provincia.

¡Qué nos lo pregunten al pueblo, que somos quien formamos la Diputación porque como contribuyentes (y de los buenos) somos quienes costeamos los gastos de ella!

¡Que lo pregunten a esos niños, jóvenes, ancianos y deficientes que día a día noche a noche lloran y rien junto a ellas! ¡Qué lo pregunten! Pero... no interesa.

La formación humana y moral de tantos niños y jóvenes a través de los años ha estado en buenas manos. Sobran testimonios para demostrarlo.

Ese laicismo del que hoy presumen los señores Diputados pasará y cambiará pero el mal que se hace perdiendo a estas mujeres, no pasará, sonará. Desde que a ellas se les ha marginado de la tarea educativa, muchas cosas raras están sucediendo ya en este Centro.

No debe ser negativa la función de las religiosas en materia educativa cuando muchas familias con la misma ideología política que los Sres. Diputados confían la educación de sus hijas en centros de la misma institución. ¡Por algo será! Si es que de verdad se van, sólo nos queda decirles: Adiós.

Adiós a estas monjas que hoy son siete pero en realidad son toda una Congregación, dedicada a una labor tan humana, sacrificada y delicada que no todos saben ni pueden hacer.

Adiós a esas mujeres con una dedicación exclusiva que no todos los educadores podemos dedicar.

Adiós a esas mujeres que han sido verdaderas madres de tantos niños, jóvenes y ancianos desamparados de sus familias por diversas causas y situaciones; y que ahora salen llorando.

¿Quién no recuerda haber pasado por la Plaza Fadrell no hace tantos años y al oir el vocerío de aquellas criaturas, te consolabas diciendo ¡los cuidan y los educan las monjitas!

Sólo nos queda decirles si es que de verdad se van que Castellón y provincia las quiere y que las recordará siempre con mucho cariño por el bien que hicieron a través de 125 años. Gracias.

No hicieron más porque no les dejaron.

J.E.B. - Castellón

Nules-Cádiz

Somos valencianos nacidos en Nules, aunque residimos en esta localidad de Puerto de Santa María, por precisarlo mi profesión y ocupaciones familiares, sigo con cariño las temáticas de nuestra provincia de Castellón, más aún por ser mis antepasados de Mosqueruela que perteneció al antiguo Reino de Valencia (por tanto a Castellón), que fue transplantada sin su voluntad a la Comunidad de Teruel y después a las provincias de Aragón.

Por ello suplico por favor, me permitan que emplace el adjunto artículo con enfoque turolense, como corresponsalía de Mosqueruela, tratando de hechar «un granito modesto de arena» para solucionar tran grave problema que sufren las dos provincias hermanas del Maestrazgo, como son Castellón-Teruel con la central térmica de Andorra, que suplico si tienen a bien su inserción, por ser del máximo interés y para bien general de la salud pública.

Manuel Solsona Bielsa
Cádiz

Desde Mosqueruela

Hace pocos años a esta parte, junto a la masa forestal que viene padeciendo deterioro en el arbolado a causa de la creciente contaminación que se viene padeciendo.

A su vez este ambiente enrrarecido ha traído consigo un incremento notable en las llamadas enfermedades respiratorias y complicaciones, unido a los llamados tumores de la piel y quistes.

De estos males no escapan los animales domésticos que, junto al triste panrama en que ofrece los manantiales con aguas deterioradas en la pérdida de su pureza sana.

Comprendemos que el mundo moderno nos trajo este regalo indeseado que día a día pone en peligro la salud pública, esa llamada «selva del automóvil», las calderas de las fábricas y serrerías con sus chorros de humos, unido a las centrales térmicas establecidas lejos de los centros consumidores, Teruel tiene que pagar siendo la perjudicada esta provincia, mientras por ejemplo Cataluña recibe por el transporte por red del cable la energía eléctrica, preguntamos ¿por qué no se ponen allí esas centrales térmicas que los catalanes precisan y por nuevas vías de ferrocarril se les lleva el carbón?

Esta fórmula nos evitaría de perjuicios y aumentaría los puestos de trabajo a emplear en estaciones de los caminos de hierro y maquinistas, ferroviarios, etc.

Con todo ello no es hechar por tierra lo poco que se dice que tenemos, que el mal que origina es superior por gravitar a la mayoría general total de Teruel por un pequeño «plato de lentejas» de sólo unos pocos puestos de trabajo, perdiendo otras mejores oportunidades que no acuden por el riesgo de la salud pública. Como por ejemplo Disnenlandia y el turismo.

Necrológica. En Castellón, el 18 de agosto falleció Don Ricardo Alcón Calvo, jubilado que en vida fue capataz de Camineros de Carretera, tramo Albentosa-La Iglesuela que residió en Mosqueruela.

Tras la contienda civil, gracias a su mando y buena ejecutoria se repararon y construyeron los puentes de la carretera Teruel-Valencia y de las vías del Maestrazgo, descanse en paz tan magnífica buena persona, acompañamos en el sentimiento a sus familiares y noble pueblo aragonés por tan sensible pérdida.

Nombres en Andalucía. La ciudad del Puerto de Santa María, tiene dedicada una de sus vías a nombre de Ricardo Alcón, con una longitud de número pares 30 y nones 17, situada entre las calles Rufina Vergara. Vda. de Osborne número 4 al 6 y la confluencia de las calles San Bartolomé 1-Abastos 11.

En Jerez de la Frontera otra vía al Maestrazgo con la Mención de Onda y la ciudad de Cádiz otra calle con el título de «Cantavieja», más una a Zaragoza.

Igualmente en Córdoba una avenida con la mención de Teruel. Pronto se dedicarán otras a Nules, Valencia y Comarca del Maestrazgo. En Córdoba, Cádiz y Pto. Sta. María respectivamente.

Manuel Solsona Bielsa
Cádiz

Gas-oil

El passat 2 de novembre, i en el setmanal suplement de l'automòbil, nº 39, el senyor Fernando Lobón, en «Detrás del volante», i sota el títol «Nos suben el gasoil» fa, entre altres, unes afirmacions que no s'ajusten a la realitat quan escriu: «España es actualmente el único país en el que existe esta diferencia tan importante entre los precios de estos dos combustibles (gasolina i «gas-oil»). En otros países centroeuropeos, el precio del gasóleo es incluso superior al de la gasolina, mientras que en la mayoría, el coste de estas dos gasolinas es muy similar».

En «Motor 16» del 16 de març de l'any en curs, venia aquesta llista del preu en pessetes del «gas-oil» a Europa i el seu percentatge sobre el preu de la gasolina:

Suïssa, 84,3 ptes.; 100%, Austria 83,7; 90,2%, Irlanda 81,7; 75,4%, G. Bretanya 81,00; 96,9%, França 76,5; 73,3 %, Alemanya 76,5; 93,7%. Bélgica 71,30; 79,1%, Dinamarca 63,00; 62,2%, Espanya 62; 62,1%, Suècia 61,00; 72,9%, Holanda 60,30; 67,4%, Portugal 60,30; 59,6%, Itàlia 60,00; 53,8% (té un impost anual de 30.000 a 50.000 ptes., segons cilindrada). Luxemburg 57,00; 79,3% i Noruega 49,2; 48,4%.

Les dades parlen per elles mateixes en els preus absoluts i molt més en els relatius —més renda per càpita, a igual o inferior preu, més o molt més barat.

Agafem ara a Alemanya, Suècia, França, Holanda, Noruega i Espanya i comparem els preus de les dues gasolines (en primer lloc el «gas-oil», en segon la gasolina). Alemanya 75,50 i 81,65 ptes. Suecia 61 i 83,67. França 76,5 i 104, 36. Holanda 60,30 i 89,46. Noruega 49,20 i 101,65 i Espanya 93 i 62. Més clar, aigua.

A banda que els automòbils de «gas-oil» són més cars de compra; de 86.700 ptes. en un Seat Ronda a 237.000 en un Ford Fiesta, i que el «gas-oil» és menys elaborat, i, per tant, el seu cost és més econòmic. El contingut més elevat d'impureses, fa necessari l'ús de filtres per a colar el «gas-oil».

Tant si pugen el «gas-oil», com si no baixen la gasolina, Europa, per a mi, ja no els serveix d'excusa als «PSSS-O-CIA-LISTOS». Que el pretroli i el dòlar a més a més, són a la baixa.

Faran el que voldran, tanmateix, el dret al «pataleo», és l'únic que tenim els de la «base», devant dels «dictats» de les «altures».

Vicente Bosch i Paús. DNI 73.355.709/41. Carrer Madrid, 2. 12.110. l'Alcora.

La otra pena de muerte

He leído una carta en «MEDITERRANEO» en la cual se protesta por la existencia de la pena de muerte en España en tiempo de guerra. Sin embargo, su autor entiende la inexistencia de dicha pena en tiempo de paz.

Dicha pena existe en las siguientes circunstancias:

1ª) Que el acusado se encuentre en las primeras 10 semanas de vida.

2ª) Que medie acusación por parte de los padres o, sólo, la madre del acusado.

Los delitos que dan pie a la aplicación de la pena son:

a) Que el acusado pueda poner en peligro la vida de la madre.

b) Que el acusado pueda sufrir malformaciones congénitas.

c) Que la vida del acusado se haya producido presuntamente a consecuencia de una violación (previa denuncia de tal hecho).

Si el acusado es hallado culpable por parte de los peritos (en este caso un equipo médico) puede procederse a la ejecución del reo por medio de uno de estos tres procedimientos:

1) Kramer: Supone la colocación de un aspirador en el cuello uterino de la madre, lo que provoca el estallido del cuerpo del reo, atrayéndolo hasta un bote de cristal.

2) Legrado: Supone el descuartizamiento o disección del reo dentro del seno materno.

3) Cesárea: Se extrae el reo del seno materno para dejarlo luego agonizar sobre la mesa del quirófano.

La ley que penaliza los delitos arriba mencionados, fue aprobada por el Parlamento español el pasado verano.

Francisco Javier García Campá

(c) Ministerio de Cultura 2007

El IVA

MAX GEA BUESO (*)

La implantación del IVA en el sistema tributario español ha suscitado por su indudable transcendencia económica tres actitudes claramente diferenciadas. Una actitud optimista que pone su acento en las virtudes del impuesto. Otra que dice lo contrario y rechaza totalmente el IVA y una tercera que considera la situación como inevitable confiando en que la Administración resolverá los problemas derivados del ajuste. La introducción del IVA no es, a nuestro juicio una cuestión política o partidista, ni es asunto de la Administración central o Autonómica, no es un problema del Sector Público, es una realidad que está ahí correspondiendo a todos dar la respuesta adecuada, cada uno según sus propias responsabilidades.

Razones de oportunidad y procedimiento de su implantación aparte, creemos que a estas alturas son numerosísimas las razones en virtud de las cuales debe defender decididamente la necesidad de reformar la estructura de nuestra imposición indirecta abogando por la implantación del IVA, aduciendo como razones más importantes las siguientes:

Razones de carácter interno. Necesidad de racionalizar nuestro sistema de imposición indirecta eliminando el número de figuras que la conformaban y sustituyendo un impuesto en cascada como el IGTE por otro que se mantenga en posición neutral respecto de las decisiones empresariales.

Razones de carácter externo, motivadas por la entrada en el MEC lo que supone la necesidad de proceder a una reordenación de los incentivos regionales y sectoriales y la necesidad de proceder a una aportación al presupuesto comunitario y a una participación en los mecanismos financieros de la CEE. También tiene importancia el IVA en relación con la represión del fraude fiscal. Si hubiera que calificar con una sola palabra las características del procedimiento seguido por nuestra Administración para la implantación del IVA habría que utilizar la de «improvisación» y ausencia de rigor; en efecto, una reforma fiscal de la envergadura de la que ahora nos ocupa, debería haber sido acompañada de estudios económicos en profundidad que deberían haber sido objeto de los siguientes análisis:

1) Efectos sobre los precios producidos por la implantación de tipos impositivos alternativos para su elección óptima.

2) Posibles alternativas que en función de los tipos impositivos manejados permitiesen una reducción en la carga de la financiación de la Seguridad Social que afecta a las empresas.

3) Efectos reales que la implantación del IVA va a producir en relación con la financiación de las Comunidades Autónomas.

4) Posibles sectores especialmente afectados por la aplicación del impuesto, con el objeto de adoptar medidas económicas de carácter complementario.

5) Adecuada preparación de la Administración de cara a la gestión del impuesto y debida divulgación del mismo a los sujetos pasivos afectados.

Desgraciadamente, tal y como señalábamos al principio, ninguno de los puntos indicados ha sido tratado en profundidad, a pesar y esto es lo que más extraña, que dicha problemática ya comenzó a ser objeto de estudio por parte de la Administración en 1982; a partir de aquel momento, los estudios complementarios realizados han consistido en retoques, extrapolaciones y estimaciones y en un intento perfeccionista de carácter técnico con respecto al texto de la ley, lo que ha originado la aprobación de una disposición farragosa de excesiva amplitud que no obstante deja pendientes de resolver a través del consiguiente desarrollo reglamentario importantes dudas.

En términos generales, la introducción del IVA no va a suponer aumento de recaudación alguna. Las complejidades administrativas de un impuesto general de esta naturaleza aconsejan la adopción de posturas pragmáticas en cuanto a las posibilidades recaudadoras del mismo y precisamente por ello si el rendimiento del impuesto supera las previsiones recaudatorias, el exceso de recaudación se destinaría a reducir las cuotas empresariales de la Seg. Social manteniéndose en todo momento el principio de equivalencia recaudatoria líquida ya mencionado aunque ampliado ahora al ámbito de las Administraciones Públicas. De acuerdo con este principio los resultados que la introducción del IVA representaría en los precios sería de un aumento general en torno al 2% en el IPC e inferior al 2,5% en el deflactor del consumo privado.

Por lo que respecta al comercio exterior la aplicación del IVA representará un aumento de la carga en la importación y una mayor transparencia en las devoluciones a la exportación por impuestos satisfechos.

(*) Comité Ejecutivo Provincial del CDS

Gracias, hermanas

JOSE MARIA (*)

Durante los últimos días la prensa y la radio locales han informado de lo que ha sido un acontecimiento importante en Castellón: La salida de las Hermanas de la Consolación del Complejo Educativo Penyeta Roja. Un desenlace doloroso para las hermanas. Pero no sólo para ellas. Lo ha sido también para los católicos, para mucha gente de buena voluntad. Y lo ha sido especialmente para la Diócesis de Segorbe-Castellón y para su obispo. Por eso me siento en el deber de expresar mis sentimientos en estos momentos.

Sentimientos en primer lugar de gratitud, para la Congregación de Hermanas de la Consolación, por los muchos servicios apostólicos que ha prestado y sigue prestando en nuestra iglesia diocesana. Miles de jóvenes han sido formadas en sus colegios, y lo siguen siendo en muchas de nuestras ciudades. Miles de enfermos atendidos en el Hospital y residencias de ancianos. Multitud de familias que han recibido sus orientaciones para crear hogares cristianos. Colaboraciones en parroquias, centros docentes, etc.

De gratitud a las hermanas que en 125 años han prestado sus servicios a lo que antes se llamó Beneficencia y ahora se llama Complejo Educativo Penyeta Roja. Esos servicios los ha dado a conocer la declaración de la Madre provincial en la prensa de estos días y los han manifestado numerosos testimonios de personas que los conocen y los han recibido. Chicos y chicas que durante más de cien años han recibido educación plena, orientación profesional y formación religiosa. Ancianos y niños desamparados que han sido atendidos, sordomudos y minusválidos. Las hermanas han sido para ellos auténticas madres.

Sentimientos también de dolor. Si la causa de este cese hubiera sido por motivos de otro orden, lo hubiera lamentado mucho; pero cuando ha sido por imposibilidad de seguir, lo lamento mucho más. Las hermanas no han podido aceptar un recorte de su labor educativa. No han podido aceptar su desplazamiento de los planes de educación integral. La colaboración en la educación religiosa ocupa poco espacio en las normas legales y ellas estaban dedicadas al centro día y noche.

Mucho me han alegrado los testimonios de simpatía que les han llegado en las jornadas pasadas. Mucho me alegra saber, que los mismos niños y niñas del centro, lamentan en gran mayoría la marcha de las religiosas. Merecen esas pruebas de gratitud y afecto.

Por mi parte, saben las hermanas, que les agradezco su trabajos prestados en la Diócesis y les ofrezco los campos de apostolado que ellas deseen. Y sobre todo saben, que cuentan con mi aprecio personal de amigo y con mi bendición de Pastor de esta Iglesia, en la que desde muchos años están trabajando.

(*) Obispo de Segorbe-Castellón

Una sociedad verdaderamente ociosa

FRANCISCO MIRO QUESADA

Si se analiza con objetividad la evolución que está experimentando nuestra sociedad actual, se llega a la conclusión de que se está dirigiendo al **ocio**. No al ocio entendido como el no hacer nada, como una actitud dominada por la flojera, sino al **ocio** en el más puro y noble sentido de la palabra. Como es sabido, los antiguos distinguían dos tipos fundamentales de vida social: la vida dedicada al trabajo y la vida dedicada al ocio. El primer tipo es la vida del esclavo, el segundo la vida del amo. El hombre libre debía tener la oportunidad de dedicarse a las más altas funciones del espíritu, entre las que se consideraba, en lugar preferente, la política. Pero, al lado de ella, la literatura, la poesía, el arte, la filosofía, la ciencia, todo aquello que el ser humano es capaz de producir cuando, liberado de las presiones del quehacer cotidiano, tiene tiempo para dedicarse a crear. Este tiempo libre es el que los griegos llamaban «scholé», palabra de donde proviene «escuela», y los romanos llamaban «otium». «Scholé», «otium» significaban, pues, para los antiguos, tiempo libre frente al trabajo material, tiempo libre para crear. Es muy significativo que «escuela» provenga de «scholé» pues ello revela su esencia: la escuela es para aquellos que tienen tiempo. Y en verdad que, aunque en el presente el sentido de la palabra ha cambiado y no tiene el mismo significado que tuvo para los griegos (pues en la escuela se estudian algunas materias prácticas, por ejemplo en las escuelas técnicas) el hecho es que, para ir a la escuela hay que dejar de trabajar, hay que tener el tiempo suficiente para aprender.

Ahora, bien en nuestro mundo moderno, en los países ya muy desarrollados, debido a la automatización del trabajo productivo, los trabajadores tienen cada vez más horas libres. La jornada de trabajo ha ido disminuyendo desde la pavorosa cifra de 14 y 16 horas diarias hasta menos de 8 horas. Y la tendencia es que disminuya cada vez más.

Los antiguos tenían razón en creer que para dedicarse a la política y a las grandes creaciones del espíritu, había que tener tiempo, es decir «otium». Y como era necesario ocuparse de la producción de bienes materiales pues, de otra manera, la sociedad no podía sobrevivir, resolvieron el problema por medio de la esclavitud. En la sociedad capitalista del siglo pasado se tuvo el mismo problema, la solución fue diferente, pero con un rasgo común: ya no hubo esclavitud, pero el trabajo fue hecho por los proletarios.

La imposibilidad de evitar que una gran cantidad de energía sea dedicada al trabajo material, está siendo resuelta, en nuestros días, por la cibernética. Hay, de un lado, hombres y de otro lado, esclavos; pero ahora los esclavos son las máquinas y las computadoras.

De acuerdo al ritmo de sustitución del trabajador por la máquina, se prevé que dentro de unos cuarenta o cincuenta años todo el trabajo material va a ser realizado por las máquinas. Y cuando esto suceda la humanidad habrá conquistado un **ocio total.** Todos los hombres y mujeres del mundo tendrán, entonces, un tiempo totalmente libre. La humanidad se habrá transformado en una humanidad verdaderamente ociosa. **Ociosa** en el mejor sentido de la palabra, pero, al fin y al cabo, ociosa.

Más cuando llegue a esta etapa tendrá que enfrentarse a un serio peligro: ¿Qué va a hacer con su ocio? ¿A qué tipo de actividad se van a dedicar los seres humanos? ¿Cómo habrá de reaccionar una persona que disponga de todo su tiempo? ¿Cómo sería una sociedad en que todos pudieran vivir sin trabajar? Lo más probable sería la asociación por intereses compartidos. Debido a la libertad total que existiría para formar estas asociaciones, habría diferencias radicales entre los diversos estilos. Por ejemplo, un grupo viviría una vida de estilo medioeval, en castillos, con vestidos a la usanza de la época; haciendo todo lo que se hacía en la Edad Media con la única condición de no interferir en la libertad de los demás, por ejemplo, de los que hubieran elegido vivir en un mundo ultramoderno, dedicados a la investigación tecnológica y vestidos con atuendos muy simples. Otros grupos se dedicarían a la meditación mística, y otros a la experimentación erótica, otros al deporte, otros a la exploración de espacio, a la aventura cósmica...

Es difícil imaginar que una sociedad pudiera ser tan heterogénea. Pero ello se debe al hecho de que la necesidad del trabajo impone una homogeneidad muy fuerte a la vida social. Desde que el trabajo termina surge una libertad difícil de comprender. Ya no hay necesidad de adaptar la vida a un determinado ritmo cotidinao. En una sociedad verdaderamente ociosa, en que los seres humanos gocen efectivamente del **Otium, todo será posible con el único límite de respetar a los demás.** Por eso es muy probable que, contemplada desde el futuro, cuando el trabajo haya sido eliminado por las máquinas, nuestra sociedad actual que nos parece, ahora, tan variada, dé la impresión de ser una sociedad insoportablemente homogénea y monótona. Nuestra sociedad será vista por los ojos del futuro, tan repetitiva y cerrada como se presentan a nuestros ojos sociedades que llamamos primitivas. **En una sociedad verdaderamente ociosa habrá advenido el reino de la libertad. Y en este reino, los seres humanos podrán vivir las experiencias más plenas, más variadas e imprevistas. La felicidad del conjunto social habrá aumentado considerablemente.**

Mediterráneo
Promociones y Ediciones Culturales, S.A. (PECSA)
Avenida del Mar, 29. 12003 Castellón
Teléfonos 22 00 60 y 22 00 56. Télex 65454 MPEC E
Depósito legal CS 6-1953
Presidente: Rafael Ribes Pla
Vicepresidente: Angel Pérez Ponz
Consejero delegado: Francisco Senón Rubio

Director: Tomás Alvarez Domínguez
Subdirector: Javier Andrés Beltrán
Local: Amparo Panadero (Jefa de Sección), Javier Andreu, Santiago Navarro y Jesús López. **Comarcas:** Pasqual Carda.
Política: Josep P. Broch. **Deportes:** Amparo Villalonga (Jefa de Sección) y José V. Felip.
Diseño: Carlos Escrivá. **Fotografía:** Vicent Gamir.
Administración: Javier Ribes. **Publicidad:** Isabel Carrión.
Suscripciones: María Jesús Amat.
Control de difusión

(c) Ministerio de Cultura 2007

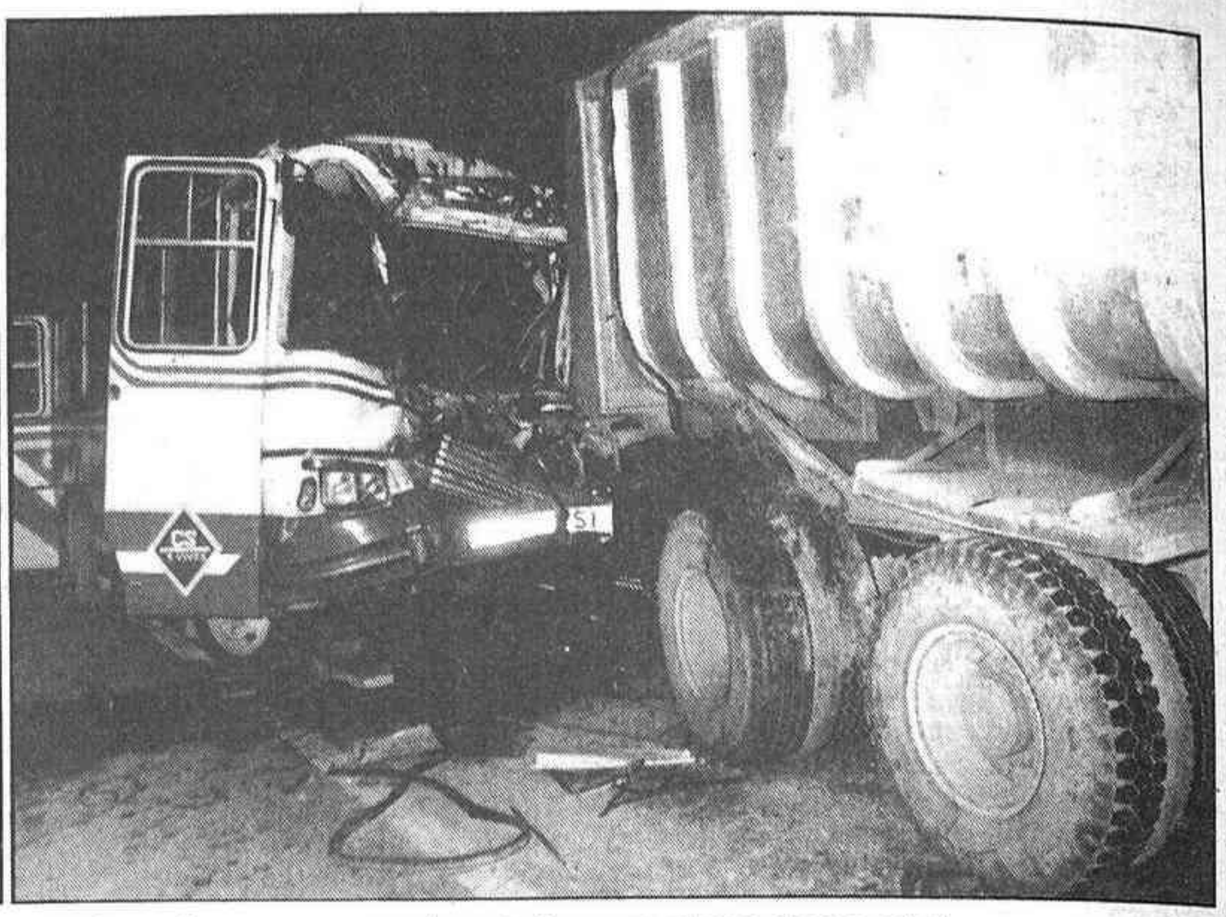

El accidente de tráfico se produjo en la carretera nacional 340, término de Almenara. La mayor fuerza del choque fue a parar contra el conductor y una alumna de este colegio

Viajaban 15 alumnas de la Consolación de Burriana

Un autocar escolar colisionó con un camión y causó 1 muerto y 3 niños graves

JAVIER ANDREU / Castellón

Un autocar contratado por el colegio de la Consolación de Burriana sufrió ayer tarde un accidente de tráfico al colisionar por alcance con un camión, perdiendo su vida su conductor y resultando dos alumnas heridas de pronóstico muy grave, uno grave y seis leves. En total viajaban alrededor de 15 niños de las localidades de Almenara y La Llosa.

Un muerto, 3 niños heridos graves y 6 muchachas leves fue el trágico balance de un accidente de tráfico ocurrido en la tarde de ayer en la carretera nacional 340, término de Almenara, como consecuencia de una colisión frontal por alcance entre un autocar de transporte escolar, contratado por el colegio de la Consolación de Burriana y un camión.

El accidente se produjo, al parecer, cuando el camión iba a girar hacia la izquierda en la carretera nacional 340, en dirección a Almenara, momento en que colisionó por alcance el autocar escolar.

A lahora de redactar esta información, sólo se confirmó la muerte de Vicente Vives Lucas, de 59 años, vecino de Nules, conductor del autocar, matrícula CS-50.757, y al parecer, propietario del vehículo, dado que este pertenece a la empresa V. Vives, de Nules. Por lo que respecta a las niñas, dos de ellas se encuentran muy graves y están ingresadas en la Fe de Valencia, y en el Hospital del Sagrado Corazón de Castellón. Una de ellas, la ingresada en Castellón, es residente en Almenara y sufre traumatismo craneal, dato este aún sin confirmar. A la niña ingresada en La Fe, en estado muy grave, al igual que el conductor del autocar les fue necesaria la intervención del retén número 1 del parque de bomberos para extraerles el amasijo de hierros en el que quedó la cabina de este vehículo. Una pierna de esta niña quedó casi destrozada. La otra muchacha que está ingresada en el Hospital Sagrado Corazón de Castellón, es de La Llosa y sufre heridas graves. Asimismo fueron atendidas seis niñas que resultaron con heridas de carácter leve.

Por lo que respecta al camión, matrícula CS-6498-H, con remolque CS-00500-R, su conductor salió ileso y el vehículo pertenece a la empresa Vicente, José y Rafael.

Según ha podido confirmar este diario, el autocar cubría el trayecto Burriana-Almenara, con alumnas de la Consolación residentes en La Llosa y Almenara. En total parece ser que viajaban alrededor de 15 niñas. El interior del vehículo quedó parcialmente desmantelado, debido al fuerte choque.

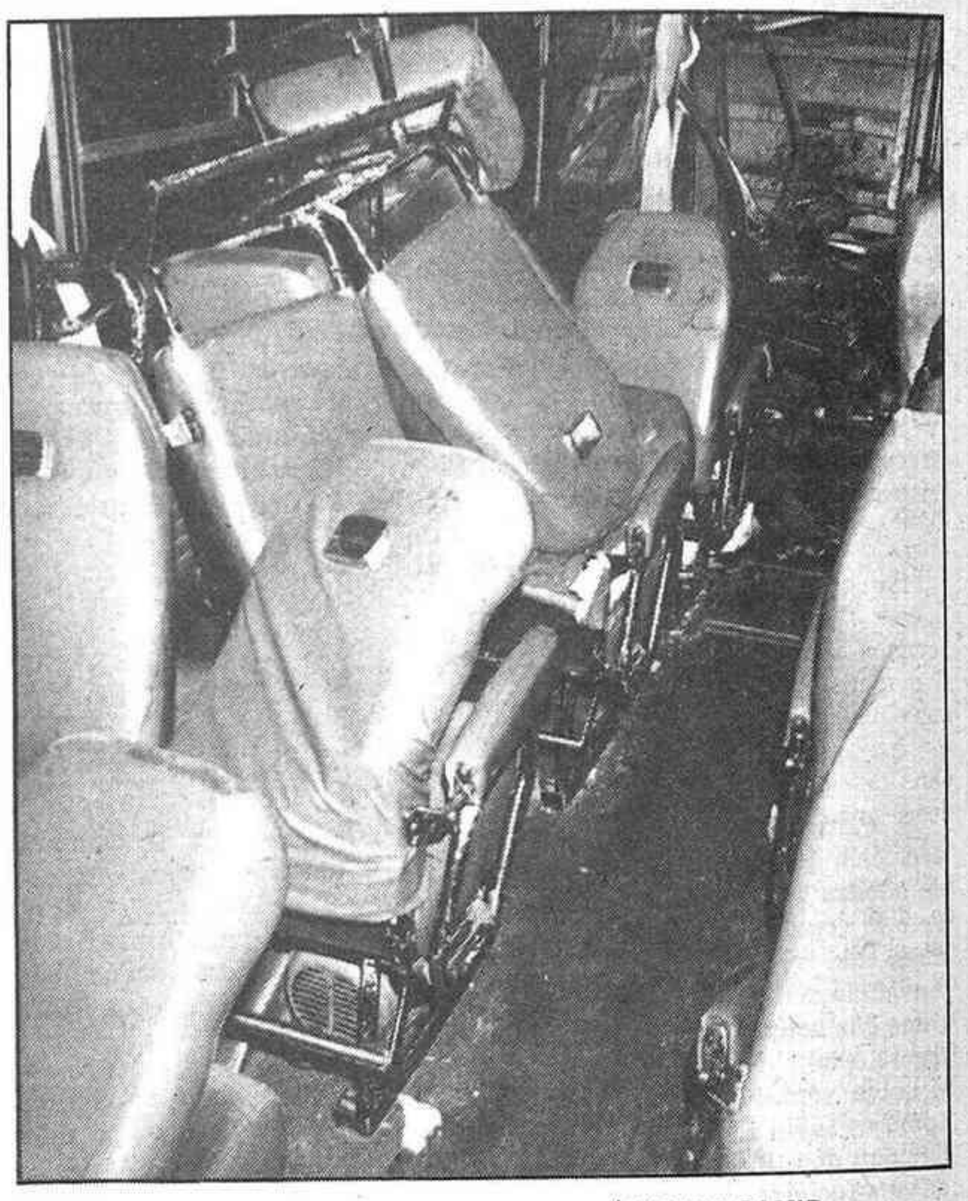

Estado en el que quedó el interior del autocar / VICENT GAMIR

CÁRITAS
con
COLOMBIA

AYUDA A LAS VICTIMAS
DEL VOLCAN

Donativos en Bancos, Cajas de Ahorros y oficinas de Cáritas,
a nombre de "CARITAS AYUDA AL PUEBLO DE COLOMBIA"

Atraco en la Caja de Ahorros de Valencia, en Peñíscola

J.A. / Castellón

Al mediodía de ayer se produjo un atraco en la sucursal de la Caja de Ahorros de Valencia, sita en Peñíscola, que fue perpetrado por dos jóvenes y cuyo botín ascendió a 215.700 pesetas.

Los hechos se iniciaron a las 11.28 cuando dos jóvenes, de unos 20 años, vestidos con pantalón vaquero y jersey, entraron al interior de la citada entidad de ahorro, a cara descubierta y armados con una escopeta de cañones recortados y una pistola pequeña intimidaron a los empleados.

Posteriormente, les obligaron a darles el dinero de la caja, el cual, según fuentes consultadas por este diario, ascendía a 215.700 pesetas.

¿QUIERES TRABAJAR CON NOSOTROS PARA LA JUSTICIA Y LA PAZ?

(c) Ministerio de Cultura 2007

Fraga: «Yo no voy a polemizar con Guerra»

Santiago

El jefe de la Oposición, Manuel Fraga, dijo refiriéndose a Alfonso Guerra que no polemiza «con ese señor», pues «no le he oído más que una sarta de groserías e insultos».

Fraga, no obstante, acusó al vicepresidente del Ejecutivo y vicesecretario general del PSOE de no tomarse en serio la campaña.

Guerra, que intervino anteanoche en un mitin en Vigo en el que grupos de trabajadores de Ascón intentaron, sin éxito, sabotear el acto electoral socialista, arremetió nada más llegar a Galicia contra la derecha, contra Fraga y Fernández Albor, al que llamó «merendiñas».

A las afirmaciones del vicesecretario general del PSOE, ampliamente recogidas por la prensa gallega, respondió ayer José Antonio Segurado, presidente del Partido Liberal –integrado en la Coalición Popular– y dijo que Guerra llegó a Galicia «sembrando insultos».

A juicio de Segurado, Guerra «se ha unido a la operaci6n de camuflaje que está practicando el PSOE en la campaña, porque camuflaje es decir que se moderniza, mientras se nos endeuda hasta las cejas, suben constantemente los impuestos y consiguen el récord olímpico de parados».

Manuel Fraga, del que Alfonso Guerra dijo que tenía prisionero a Fernández Albor y del que dijo ser el que manda en Galicia, afirmó que el vicepresidente del Gobierno «no ha tomado en serio la campaña en ningún momento y sabe que se encuentra en un país serio».

El coordinador de la campaña socialista, Antolín Sánchez Presedo, dijo, en declaraciones a EFE, que el candidato a la presidencia de la Xunta por el PSDEG-PSOE, Fernando González Laxe «tiene a punto el dispositivo para el traspaso de poderes».

Sánchez Presedo, secretario general de los socialistas gallegos, vaticinó un «ascenso espectacular» de su partido, que se reflejará en las urnas y en el que se basa la impresión de que va a llegar al Gobierno gallego.

Mientras se espera de nuevo la vuelta de Alfonso Guerra, que regresará a Galicia el próximo viernes para participar en un mitin en La Coruña, los candidatos a la presidencia de la Xunta de las distintas formaciones políticas apuran los últimos días de campaña recorriendo las cuatro provincias gallegas, con la incógnita de la abstención sobre sus cabezas.

El candidato del PSDEG-PSOE, Fernando González Laxe, dedicó su jornada matinal a recorrer el mercado nacional de ganado de Santiago

Fernández Albor, candidato de CP, y José Manuel Beiras, cabeza de lista por La Coruña del Bloque Nacionalista Galego, que también tenían previsto visitar el mercado de ganado, no acudieron.

En declaraciones, ayer, al The New York Times

González afirma que habrá presiones para reducir las tropas norteamericanas

Washington

El presidente del Gobierno español, Felipe González, declaró al New York Times que su país continuará presionando para que Estados Unidos reduzca el número de tropas norteamericanas estacionadas en España.

En una amplia entrevista con el diario neoyorquino, González señaló que los funcionarios norteamericanos no han sido claros sobre la determinación española en ese sentido y reconoció que, lamentablemente, existe gran confusión sobre el tema.

El presidente del Gobierno español recordó que había dejado en claro en septiembre pasado al vicepresidente de Estados Unidos, George Bush y sal secretario de Estado, George Shultz, que España quería se redujera el número de los 12.500 soldados norteamericanos estacionados en territorio español.

González agregó que su país había reiterado en las conversaciones a nivel técnico que comenzaron en Madrid el mes pasado que la única razón de que España no hubiera pedido que estas fuera a alto nivel, como lo podría hacer bajo el tratado de 1953, era para mantener el tema a un nivel amistoso.

Hasta ahora, Estados Unidos ha venido usando el territorio español y las cosas no pueden seguir así. Y lo voy a decir de una manera clara y honesta: no voy a tolerar que las cosas sigan así, agregó González.

Reiteró que no quería tomar por sí solo una decisión: eso podría tener un impacto positivo para consumo interno político, pero sería negativo para las relaciones con Estados Unidos, que espero sean a largo plazo, precisas y amigables.

El diario señaló que González se abstuvo de precisar la cuantía de la reducción de las tropas norteamericanas que deseaba o cuáles de las cuatro bases norteamericanas deberían cerrarse.

Recalcó el dirigente español que el valor defensivo de las bases norteamericanas se han visto reducido por el ingreso de España en la Organización del Tratado del Atlántico Norte (OTAN).

El presidente del Gobierno español dijo a New York Times que el referéndum sobre la OTAN se celebrará entre el 24 de febrero y el 24 de marzo y que espera ganarlo, aunque con dificultad.

El diario señaló también que González repetidamente ignoró las preguntas de que si retiraría a España de la OTAN si se pierde el referéndum.

Lo que haga después, será consistente con la decisón del pueblo español, y lo que se hará específicamente no se anunciará hasta después de la votación, dijo González.

Felipe González

Reconoció en la entrevista que, como parece legítimo entre países aliados y amigos, Estados Unidos y otros miembros de la OTAN han expresado su preocupación por el referéndum, pero ninguno lo ha presionado para cincelarlo.

Sobre el décimo aniversario de la muerte del general Franco, Felipe González dice que no siento nada especial sobre esta fecha y recalcó que España ha vivido en los últimos diez años la revolución pacífica más importante de su historia.

El presidente del Gobierno español elogió el papel del Rey Juan Carlos en el establecimiento de la democracia y monarquía en España y recordó que la transición pacífica se había logrado también por la cooperación entre las clases políticas.

El Gobierno aprobó ayer inversiones para la red de transportes

Madrid

El consejo de ministros aprobó ayer un real decreto que regula los coeficientes de inversión a fin de eliminar los perjuicios comparativos de la actual obligación de inversión diferente para cada grupo de entidades.

Todos los ministros asistieron a la reunión del consejo, presidida por Felipe González, en el Palacio de la Moncloa. Sus deliberaciones duraron cuatro horas.

El real decreto que regula los coeficientes de inversión trata de fijar con precisión los activos de las inversiones obligatorias de las entidades de depósito y el calendario para la reducción progresiva de dichos coeficientes.

Con el criterio de disminuir el grado de intervención, el Gobierno se propone conseguir, en un plazo de cinco años, la unificación de los coeficientes, su reducción global y su limitación a los sectores claves que efectivamente necesiten de una financiación especial.

El consejo aprobó igualmente cuatro expedientes de obras de acondicionamiento en diversas carreteras, con una inversión de más de 3.000 millones, y una serie de inversiones en líneas férreas y otras obras de RENFE, con un valor global de 15.563 millones.

El Gobierno ha autorizado la firma del convenio europeo sobre violencia e irrupciones de espectadores con motivo de manifestaciones deportivas, especialmente de partidos de fútbol.

Han sido aprobados varios expedientes por los que se conceden un total de 577,9 millones de pesetas de subvención a un total de 24 empresas para instalarse en las ZUR de Asturias, Madrid, El Ferrol y Vigo.

La propuesta supone una inversión global de 3.357 millones de pesetas y la creación de 957 puestos de trabajo directos, distribuidos así: 68 para Asturias, 424 para Madrid, 209 para El Ferrol y 256 para Vigo.

El consejo aprobó la venta de las acciones de la «Empresa Nacional de Turismo» (ENTURSA) a hoteles de lujo españoles, por un precio nominal de 5.186 millones de pesetas, y la concesión de una subvención de 2.000 millones de pesetas para el grupo Renault.

Igualmente autorizó la suscripción de tres convenios de colaboración con CASA, dentro del programa europeo Airbus, por un importe de 4.000 millones de pesetas.

El consejo nombró a Josep Subirats Piñana como representante de España ante el Tribunal de Cuentas europeo, Fernando Ballesteros Díaz, jefe del gabinete del secretario de Estado para las Comunidades Europeas, Pina López Gay, vicepresidenta de la comisión del V Centenario del Descubrimiento de América.

Detenidos en Marsella cuatro miembros de los GAL

Marsella (Francia)

Cuatro presuntos miembros de los Grupos Antiterroristas de Liberación (GAL) fueron detenidos ayer en la región de Marsella (Sur de Francia), informaron fuentes policiales.

Según las citadas fuentes, los cuatro individuos, posiblemente mercenarios del Grupo GAL, se encuentran actualmente en una comisaría de Marsella.

Los investigadores, que no revelaron la identidad de estas personas, consiguieron su detención a raíz de una larga investigación tras un atentado fallido el pasado mes de septiembre en la localidad vasco-francesa de Saint-Jean Pied de Port (Pirineos Atlánticos).

En aquella ocasión, un ciudadano vasco francés, Joseph Arraztoa, descubrió una carga de explosivos debajo de su automóvil.

La investigación permitió a los policías hallar, en la misma localidad, un coche sospechoso con matrícula del departamento de Bouches-Du-Rhone, donde se encuentra la ciudad de Marsella.

En el interior del automóvil, los investigadores descubrieron documentos y fotos de militantes vascos españoles residentes en Francia, así como varias armas.

En numerosas ocasiones, la Policía francesa expresó su convicción de que el misterioso GAL recluta sus hombres de mano en el hampa de grandes ciudades francesas, entre ellas Marsélla.

Aplazada la reunión para la reforma del estatuto de RTVE

Madrid

Los representantes socialistas han solicitado a los miembros de Coalición Popular el aplazamiento de la reunión de la comisión para la reforma del estatuto de RTVE prevista para hoy.

El representante de Coalición Popular en esta comisión, Rogelio Baón, dijo que el socialista Eduardo Martín Toval le pidió que la reunión se pospusiera para la próxima semana.

Los socialistas Eduardo Martín Toval, Guillermo Galeote y Virgilio Zapatero no enviaron, como se comprometieron en principio, la contrapropuesta socialista al acuerdo sobre RTVE, según anunció Baón.

Según Rogelio Baón, el portavoz socialista le indicó que debido a dificultades técnicas y las elecciones gallegas, no se pudo concluir el documento que, en principio se comprometieron a elaborar.

«Quiero creerlos –manifestó Baón– pero el hecho objetivo es que se ha retardado el final de las negociaciones para la reforma del estatuto, aunque no haya voluntad dilatoria por parte socialista».

HASTA EN SITUACIONES ORDINARIAS,
SOLUCIONES EXTRAORDINARIAS.
CLARK
Carretillas elevadoras
Clark Maquinaria, S. A.
Apartado 3.102 - Zaragoza
CONCESIONARIO:
Vda. e hijos de Vte. Enrique, S. L.
ALMAZORA Tel.: 56 09 60
Polig. Ind. Mijares (Castellón)

EMPRESA SECTOR INFORMATICO
Precisa
VENDEDOR

Requisitos:
– Formación a nivel universitario o equivalente.
– Residencia en Castellon.
– Dedicación completa.
– Experiencia comercial.

Se ofrece:
– Formación a cargo de la empresa.
– Alta inicial en S. S.
– Salario a convenir según aptitudes y rendimientos.

Los interesados deberán dirigirse por escrito a la Ref. n.º 350, Apartado n.º 82, 12080-CASTELLON.
Ref. INEM CS-1204010/23533

(c) Ministerio de Cultura 2007

Según el articulado de la ley aprobado en comisión

Los miembros de las fuerzas de seguridad no tendrán derecho de huelga

Madrid

El no reconocimiento del derecho de huelga de los miembros de las fuerzas y cuerpos de seguridad centró ayer el debate de la comisión de Justicia e Interior del congreso sobre la Ley de Policía.

El artículo 5 en su apartado 8, considerado como «nuclear» del informe de la ponencia, dice: los miembros de las fuerzas y cuerpos de seguridad no podrán ejercer en ningún caso el derecho de huelga, ni acciones sustitutivas del mismo o concertadas con el fin de alterar el normal funcionamiento de los servicios.

Este artículo fue aprobado solamente con los votos del Grupo Socialista y contó con el rechazo del Popular, Centrista y Mixto, y la abstención de Minoría Catalana y el PNV.

Para el diputado de Euskadiko Ezquerra, Juan María Bandrés «la huelga es un derecho al que no puede sustraerse un cuerpo de policía civil».

Bandrés se preguntó, en su intervención ante la comisión, «como vamos a exigir a una policía civil democrática que respete unos derechos de los ciudadanos, que a ellos se les niega», esto, prosiguió, «me parece muy difícil de explicar».

Consideró el diputado del Grupo Mixto que «para los ciudadanos normales no es más incómoda una huelga de policías que de RENFE o de controladores aéreos» y añadió que «se puede hacer una huelga de policías y la gente seguiría tan tranquila».

Juan María Bandrés expuso su preocupación sobre las «medidas de tipo práctico que tomaría el Gobierno si un día 20.000 policías decidieran hacer una huelga, razonada y razonable» y agregó que «hay que avanzar más en este tema».

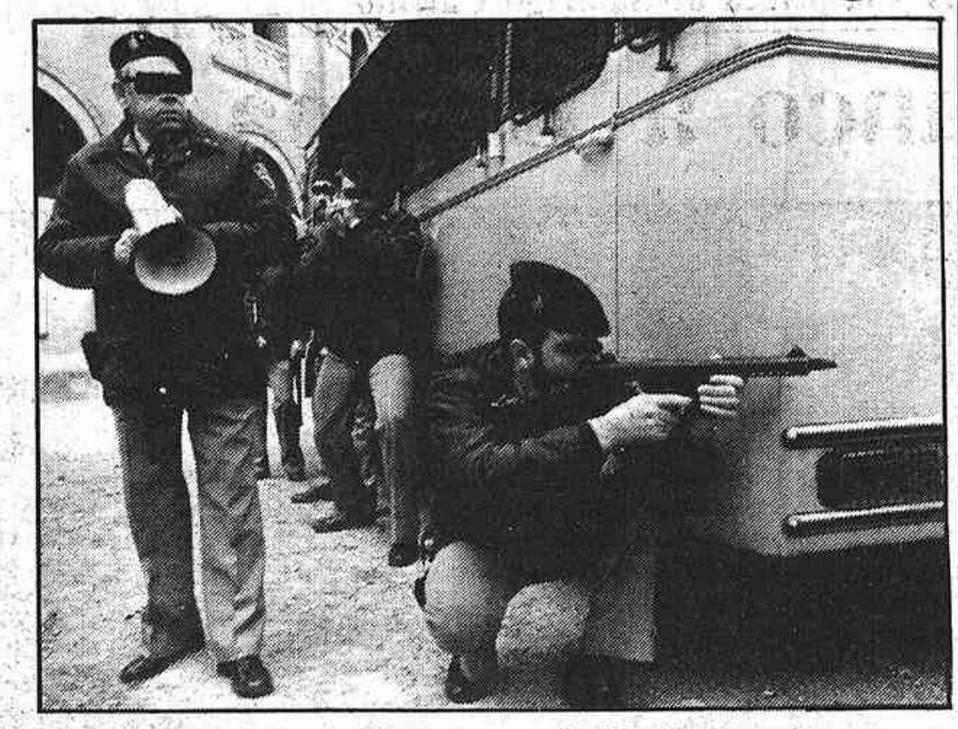

Los socialistas aprobaron el artículo en solitario

El diputado de Minoría Catalana, Josep Maria Trias de Bes, que se abstuvo en la votación, destacó la importancia del artículo, porque dijo «regula las disposiciones estatutarias comunes de la policía», pero consideró su enunciado «excesivamente riguroso».

La intervención de Modesto Fraile, diputado del PDP que defendió sus enmiendas por separado de las de Coalición Popular, estuvo más acorde con los postulados del Grupo Mixto.

Para Modesto Fraile «habría que preguntarse si los cuerpos de seguridad, que son funcionarios civiles, aunque de carácter muy específico, porque no se les reconoce el derecho a la huelga».

El diputado democristiano se mostró partidario de «buscar una fórmula que proteja a los ciudadanos en sus derechos individuales y que este derecho quede salvaguardado, manteniendo unos servicios mínimos».

En nombre del Grupo Socialista intervino el diputado Julio Busquet quien afirmó, que «los derechos de los ciudadanos se defienden con unas convicciones fuertes» y añadió que «a mayor poder corporativo menor techo de libertades».

El portavoz socialista en la comisión comparó los grados de libertades según el tipo de funcionarios y trabajadores y dijo que «no hagamos un todo abstracto y miremos las peculiaridades de las cosas».

Busquet añadió que la situación de la Policía no puede ser comparable a los derechos de huelga que «tienen el sector primario y secundario» los cuerpos de seguridad, «tienen sus limitaciones».

El debate de la comisión, que se lleva a un ritmo muy lento, solamente se han aprobado 6 artículos de los 52 que se compone el informe de la ponencia coincide con las numerosas manifestaciones de colectivos y sindicatos policiales que se han llevado a cabo en toda España en los últimos días.

En las clínicas catalanas

La objeción de conciencia impide los abortos

Barcelona

La cláusula de objeción de conciencia es la causa de que la mayor parte de los abortos practicados en Cataluña no se hayan efectuado en la Seguridad Social.

El subdirector general de los servicios sanitarios del Instituto Catalán de la Salud, doctor Bergada, precisó que esto no significa que los centros de la Seguridad Social se opongan a practicar abortos en los supuestos que recoge la ley.

El doctor Bergada hizo estas afirmaciones después de que fuera suspendida una reunión extraordinaria de la comisión ejecutiva del Instituto Catalán de la Salud —ICS—.

Esta reunión fue solicitada en la primera semana de noviembre por CC.OO. y UGT para ser informados de la aplicación de la ley del aborto en Cataluña, comunidad autónoma que tiene traspasadas todas las competencias en materia sanitaria.

Ambos sindicatos, según dijeron a EFE sus representantes en el ICS, consideran que la Generalitat no ha informado convenientemente a los usuarios de la Seguridad Social sobre la ley del aborto.

Esta falta de información, a juicio de estos sindicatos, ha motivado una desorientación a la hora de que las mujeres puedan ejercer «su derecho a abortar en los supuestos que contempla la ley».

CC.OO. y UGT citaron como ejemplo el caso de Carmen Moreno, de 39 años y vecina de Sabadell, quien estuvo 41 días esperando a que algún centro acreditado le pudiera practicar el aborto.

A Carmen Moreno, madre de cuatro hijos, se le diagnosticó el 30 de septiembre pasado que el feto que engendraba estaba afectado por el síndrome de Down —mongolismo—, uno de los supuestos que recoge la ley.

Los sindicatos solicitaron al ICS que les facilitará los resultados de la encuesta realizada por la Generalitat sobre los centros que estaban dispuestos a realizar abortos.

También querían información sobre el número de abortos practicados, solicitudes que se habían producido y los centros donde se habían realizado.

Los representantes sindicales señalaron a EFE que ninguna de estas preguntas les fueron contestadas por los responsables del ICS y que esperan que la próxima semana se convoque una reunión en que se les facilite la información que han pedido.

La hija de Brouard culpa a las FES de la muerte de su padre

Barcelona

Edurne Brouard, hija del dirigente de Herri Batasuna Santi Brouard asesinado hace un año por los GAL, acusó a las Fuerzas de Seguridad de estar «detrás del atentado».

Edurne Brouard declaró a Radio Avui-Cadena 13 que su familia tiene la certeza, «como la tuvimos en aquel momento y después de un proceso en que se han dado muchas contradicciones», de que el aparato del estado estaba detrás del asesinato.

La hija de Santi Brouard añadió que, sobre estas acciones, «lo que yo no voy a decir es si están promovidas por ellos directamente o simplemente están actuando de encubridores, o si tienen conocimiento y dejan que ocurra».

Edurne Brouard subrayó que detrás de este atentado, como de «otros muchos que se han dado en Euskadi, tanto en el norte como en el sur», hay una «mano negra perfectamente colocada, y esto es «vox populi» en el País Vasco».

Destacó que la policía y los jueces muestran un «interés determinado en acallar el tema».

PONEMOS A SU DISPOSICION UN EXPERTO EN MERCANCIAS.

RENFE RESUELVE LOS ENVIOS DE SU EMPRESA CON UNA VISITA PERSONAL.

Es un servicio de Renfe totalmente personal.
Renfe pone a disposición de su empresa un experto en mercancías. Para asesorarle y solucionarle todos sus problemas de envíos. En cualquier momento. Con una visita personal.
Especial Exprés, Paquexprés, Tide, Contenedores, Vagón Completo,... Nuestro agente de ventas colaborará con usted para encontrar, en cada caso, la forma más conveniente de enviar sus mercancías.
Nos hacemos responsables de su envío. Compruébelo personalmente.

PARA CUALQUIER CONSULTA, LLAME A NUESTRO EXPERTO. SIN COMPROMISO

Información Castellón: Tel. (964) 21 64 94

Central Informativa Nacional: Tel. (91) 470 00 11 / 250 70 33 / 250 70 34 / 259 43 14 / 259 43 56

MERCANCIAS

NOS HACEMOS RESPONSABLES, PERSONALMENTE.

(c) Ministerio de Cultura 2007

Cuando el 20 de noviembre de 1975 Santiago de Santiago preparaba la mascarilla para perpetuar la imagen de Franco, los seguidores del fallecido jefe de Estado elaboraban febrilmente planes para mantener el autoritario régimen. Mientras el artista terminaba su trabajo, los «escultores políticos» del régimen prometían dar la más dura de las batallas para cumplir la teoría que «todo estaba atado y bien atado». Obviamente, la democracia no figuraba en sus planes. Otros españoles brindaban con champán y en Europa miles de exiliados creían llegado el momento del retorno. Habían pasado casi 40 años de gobierno autoritario de Franco, fallecido a las 05,25 de la madrugada del día 20.

La transición española, entre los temores, las incógnitas y la peluca de Santiago Carrillo

1975-1985: De Franco a Europa

«Déjenme ya», había dicho a los médicos que trataban desesperadamente de prolongar la vida de un cuerpo reducido a la mitad de su peso.

Algunos españoles se encerraron en sus casas temerosos de acontecimientos violentos y nadie apostaba por una transición pacífica.

Diez años después, los «escultores políticos» del régimen han desaparecido de la política española y sus instituciones autoritarias se han deshecho como hojarasca quemada, a medida que la democracia avanzaba.

El cambio ha sido tan profundo que el presidente del Congreso, Gregorio Peces-Barba, afirma que «en la mentalidad de nuestro pueblo no hay ya mayoritariamente lugar para el fanatismo, ni para la dialéctica amigo-enemigo, que condujo a la Guerra Civil».

En este decenio de transición, el régimen constitucional ha sobrevivido a las implacables ataques del terrorismo y a varios intentos de golpe de Estado, y hoy España está a punto de ingresar en la CEE, una aspiración de Franco rechazada sistemáticamente por las democracias europeas.

Adolfo Suárez, puesto en pie, aplaude en las Cortes la aprobación de la Ley para la Reforma Política. Detrás, a la derecha, Torcuato Fernández Miranda, el «autor» de esa reforma.

Temores e incógnitas

Diez años atrás, todo eran incógnitas, el 22 de noviembre de 1975, el Príncipe Juan Carlos, que tenía entonces 37 años, era proclamado Rey. También se preguntaba cómo romper el régimen franquista sin operaciones traumáticas.

Los franquistas dudaban que el nuevo jefe de Estado, preparado por Franco para sucederle, continuara el «atado y bien atado». La izquierda desconfiaba también que la monarquía devolviera la democracia al país. Los primeros acertaron y los segundos se equivocaron.

A las 12,37 de la mañana del 22 de noviembre, con el cadáver de Franco aún sin enterrar, Juan Carlos anuncia a las Cortes franquistas que quiere ser «el Rey de todos los españoles». Fue el primer indicio de que algo estaba cambiando.

Un día después, una losa de 1.500 kilos trabajada por marmolistas de Toledo cierra la tumba de Franco en el Valle de los Caídos. Comienza la lucha entre el pasado y el futuro.

Se forma el primer gobierno de la monarquía, presidido por Carlos Arias Navarro, un oscuro fiscal de la posguerra, acusado de firmar sentencia de muerte en Málaga, que no sentía simpatía por el Rey. Alguna vez le llamó «ese chico».

Juan Carlos se aleja paulatinamente de Arias, quien en febrero de 1976 declara: «Yo lo que deseo es continuar el franquismo».

¿Quién es Suárez?

Por fin, el uno de julio de 1976, el Rey convoca a Arias a la Zarzuela y le comunica que para los nuevos tiempos que se avecinan se necesitan nuevos políticos. Arias, el heredero del testamento de Franco, dimite.

Juan Carlos elige a Adolfo Suárez, al que conocía de su etapa como gobernador civil de Segovia, para la tarea de devolver la democracia al país. Esta elección suscita comentarios que la historia hizo después anecdóticos.

Juan Carlos, su tutor Torcuato Fernández Miranda y Suárez pusieron en marcha la máquina de derribo de las instituciones franquistas. La operación, aparentemente difícil, se saldó de forma sorprendente: los procuradores votaron la disolución de las Cortes, aprobando la reforma política por abrumadora mayoría. Suárez convenció a los procuradores de que la mejor forma de servir a la patria era «esfumándose».

Antes se había producido la primera entrevista entre Suárez y Felipe González, el joven abogado sevillano líder de los socialistas. Cuando el jefe del Gobierno informa a su invitado de sus planes para derruir el régimen desde dentro, González le responde: «Eso, no te lo crees ni tú».

Al hacerse pública la Ley de Reforma Política, se produce la primera crisis militar del postfranquismo. Dimite el inmovilista general Fernando de Santiago, vicepresidente de Defensa, y es sustituido por el aperturista Manuel Gutiérrez Mellado.

«El empresario fue el Rey, yo el autor y Suárez el actor», diría después Fernández Miranda (1916-1980), un asturiano admirador de Ortega.

Suárez, un abulense obstinado, perspicaz y con una decidida vocación política, estima que «el apoyo imprescindible» para llevar a cabo la reforma lo constituyó la corona.

«Los protagonistas del cambio, como expresión de esa sociedad que deseaba la paz, fueron La Corona, los partidos políticos y las demás agrupaciones, sindicales, culturales, económicas, etc.», dice a su vez Peces Barba.

Los partidos políticos y sus líderes comienzan a manifestarse en público y la reforma política es refrendada por un 94,2 por ciento de los españoles.

Mientras el terrorismo ultraderechista y ultraizquierdista tratan de desestabilizar la transición hacia la democracia (Montejurra, matanza de Atocha), Suárez, hábil jugador de mus, prepara otro envite arriesgado: la legalización del Partido Comunista. Ya se había reunido en secreto con Santiago Carrillo, que se paseaba por Madrid camuflado con una insólita peluca.

El PCE, legalizado

El nueve de abril de 1977, sábado de Gloria, Suárez legaliza el PCE y la reacción militar es muy dura. Dimite el ministro de Marina y Alfonso Armada, tristemente célebre por su participación en el golpe del 23 de febrero de 1981, dice que la legalización es «una traición».

El 14 de mayo de 1977, don Juan realiza la cesión de sus derechos dinásticos a su hijo y un mes más tarde se celebran las primeras elecciones libres desde la Guerra Civil. Gana Unión de Centro Democrático y el PSOE queda segundo.

El 13 de julio, los nuevos diputados ocupan por primera vez sus escaños. En lugar de Girón, Fernández Cuesta, Pilar Primo de Rivera, ocupan los escaños Ramón Rubial, Simón Sánchez Montero y Pilar Brabo.

La líder comunista Dolores Ibarruri, diputada en la segunda república, se sienta como vicepresidente provisional al lado de Modesto Fraile, ex procurador de las Cortes Franquistas, presidente provisional. Fue la viva imagen de la reconciliación del país.

El 25 de octubre de 1977, se produce otro de los hechos trascendentales de la transición: se firman los pactos de la Moncloa, para aplicar un plan económico de urgencia y fortalecer las libertades. Se preparaba el consenso para elaborar la Constitución.

La transición avanza aceleradamente. Se prepara la Constitución, Josep Tarradellas regresa del exilio y restaura la Generalitat. Los españoles comienzan a familiarizarse con las autonomías.

La Constitución

Casi al final de 1978, un año dramático a causa del terrorismo, el seis de diciembre, los españoles refrendan la Constitución, que el 27 es sancionada por el Rey. Suárez convoca elecciones.

ETA militar abre el año 1979 con el asesinato el tres de enero del gobernador militar de Madrid, general Constantino Ortín. «O nosotros acabamos con ETA o ETA acaba con nosotros», declara el ministro del Interior, Rodolfo Martín Villa.

El uno de marzo, se celebran las elecciones generales. UCD repite triunfo y el PSOE el segundo lugar. Al mes siguiente, la izquierda triunfa en las municipales. Por primera vez desde la segunda república, socialistas y comunistas gobiernan en los más importantes municipios del país.

El 20 de mayo, Felipe González lleva al PSOE a un giro importante de ideología. «Hay que ser socialistas antes que marxistas», dice al presentar su dimisión como secretario general. Cinco meses después, es reelegido sin apenas oposición.

Con la aprobación de los estatutos de Cataluña y el País Vasco se cierra 1979. El primer trimestre de 1980 entra en la historia con las elecciones autónimas en ambas autonomías. Triunfan Convergencia y Unió y el Partido Nacionalista Vasco.

Crecen las presiones militares, recelosos ante lo que consideraban un desordenado avance autonómico. En mayo se discute una moción de censura, que es derrotada. Varios atentados contra la Guardia Civil intensifican los rumores de golpe. Llega 1981, el año de la gran prueba de la resistencia de la democracia.

Dimite Suárez

A las 19.45 del 29 de enero, Suárez anuncia su dimisión a través de la televisión. «No quiero que el sistema democrático sea, una vez más, un paréntesis en la historia de España», dijo en una enigmática despedida.

El 23 de febrero, los diputados cumplían la segunda votación de investidura de Leopoldo Calvo Sotelo.

Eran las 18.22 horas cuando el coronel Antonio Tejero, implicado en un anterior complot, la «Operación Galaxia», irrumpía en el Parlamento, al frente de 200 guardias civiles. Frases como «quietos todo el mundo», «todos al suelo», «que se sienten coño», dieron la vuelta al mundo.

Suárez, Gutiérrez Mellado, Rodríguez Sahagún, Carrillo y Guerra fueron encerrados durante 15 horas en el salón de relojes. «Sentí todo el frío del mundo», dijo Felipe González. «Desde el primer momento acepté el tiro en la nuca», comentó Guerra.

En su despacho, Juan Carlos trataba de dominar el momento más dramático de la transición. Poco a poco lo logra. «Tranquilo, Jordi, tranquilo», dice a un preocupado Jordi Pujol.

Vestido de capitán general, a las 01.23 de la madrugada del 24 de febrero, anuncia por televisión que «la corona no puede tolerar en forma alguna acciones o actitudes de personas que pretendan interrumpir por la fuerza el proceso democrático».

Envía un tajante telegrama al sublevado general Jaime Milans del Bosch, madrileño, ex-voluntario de la División Azul: «Cualquier golpe no podría escudarse con el Rey, es contra el Rey».

Unas extrañas muertes llevan al ministro de Sanidad, Jesús Sancho Rof, a decir que se deben a «un bichito que si se cayera en el suelo se mataría». El envenenamiento por la colza siembra el pánico. El Gobierno no sabe qué hacer.

En octubre, se debate el ingreso en la OTAN. Los socialistas acuñan el eslogan «OTAN, de entrada, no». Felipe González dice que el ingreso no contribuía a la paz. Mientras, UCD es derrotada en Galicia.

Son condenados los golpistas y el 30 de mayo de 1982, España ingresa en la OTAN, siete días después de una nueva derrota electoral de UCD, esta vez en Andalucía. Se acelera la división del partido que Calvo Sotelo ayudó a formar para empujar a Suárez al poder. Alzaga funda el PDP y Suárez el CDS.

El 27 de agosto, Calvo Sotelo, agotado, solo y sin salida, convoca elecciones anticipadas.

El descubrimiento de los preparativos de un nuevo golpe de Estado para la víspera de las elecciones del 28 de octubre vuelve a plantear dudas sobre la solidez de la democracia.

Gana el PSOE

El día 28, «otro de los grandes hitos de la transición», según Solana, el PSOE obtiene diez millones de votos, que permiten a Felipe González formar el primer Gobierno monocolor socialista de la historia de España.

Para muchos historiadores, la llegada al poder de un partido de izquierda culminaba la transición. Otros historiadores colocan el final de la transición en el uno de enero de 1986, fecha prevista para el ingreso de España en la CEE.

«Para la España democrática, para la España de la vivencia de libertad, (el ingreso) supone la culminación de un proceso de lucha de millones de españoles que han identificado la libertad y la democracia con la integración en la Europa occidental», dijo González el 28 de marzo de 1985, el día del acuerdo España-CEE.

Diez años después de la muerte de Franco, la dictadura es para Felipe González «un triste recuerdo».

(c) Ministerio de Cultura 2007

Las inundaciones amenazan el plan económico de Alfonsín

Buenos Aires

La gravedad de las inundaciones en Argentina, que significó ya una pérdida de divisas por exportación de cereales de más de dos mil millones de dólares, amenaza con dar al traste el audaz plan económico del presidente Raúl Alfonsín.

La disminución de la oferta por los daños causados en las zonas agrícolas y ganaderas, traerá aparejada una fuerte presión alcista sobre los precios que hará peligrar los objetivos de estabilidad buscados por el plan económico del Gobierno.

Si a eso se añade la disminución de ingresos de divisas por exportaciones y la consiguiente alteración de los resultados por la balanza de pagos, las consecuencias se dejarán sentir inevitablemente sobre el plan austral de control de la inflación, puesto en marcha el 14 de junio pasado.

Los recursos fiscales se verán también afectados al producirse la declaración de emergencia agropecuaria que lleva consigo la postergación del pago de la mayoría de los impuestos en las zonas afectadas.

Para el trigo, principal producto de exportación argentino, las óptimas perspectivas que se tenían hasta ahora se vieron truncadas al reducirse el rendimiento o disminuir la calidad como consecuencia del hanegamiento de los sembrados.

Podrían cerrarse los trabajos sin un acuerdo final

El grupo de Contadora prorroga por un mes las negociaciones para la paz

FEDERICO TALAVERA / Panamá

El grupo de Contadora está dispuesto a continuar por treinta días más las negociaciones de paz para Centroamérica y, al parecer, concluir su gestión si al cabo de ese tiempo no se logran acuerdos definitivos. Las negociaciones de Contadora se habían marcado un plazo, que venció ayer para terminar la revisión total del tratado de paz regional.

«Hasta el 20 de noviembre era el plazo que se había fijado, ahora se va a discutir si se prorroga por 30 días ese plazo o no, pero en una sola prórroga, y se terminó», afirmó el canciller panameño, Jorge Abadía Arias.

Esta fue la primera vez que el grupo de Contadora, fundado por México, Panamá, Colombia y Venezuela hace casi tres años, admite el eventual final de sus trabajos si el tratado de paz regional que patrocina no es aprobado en un período determinado.

En tanto, en Managua, el Gobierno nicaragüense insistió en que no firmará ningún tratado de paz regional que no incluya un compromiso de Estados Unidos para cesar en su lucha contra los sandinistas.

Es imposible pensar en un esfuerzo sólo entre los centroamericanos, sin un acuerdo con Estados Unidos por el que esté dispuesto a detener esa guerra, manifestó, por su parte, el vicecanciller sandinista, Víctor Hugo Tinoco.

Cualquier acta que se va a firmar tiene que exigir a Estados Unidos cesar su guerra. Eso es un problema elemental, agregó el vicecanciller nicaragüense.

Respecto de esa cuestión en Washington la cámara de representantes norteamericana aprobó un proyecto de ley que permitirá a la Administración Reagan la entrega de aviones y vehículos a los contras nicaragüenses.

Los equipos no podrán estar provistos, sin embargo, de materiales capaces de causar heridas o provocar la muerte, según la exigencia de los representantes.

El proyecto fue aprobado por 387 votos contra 21, y recoge también la entrega de radios a los rebeldes, pero continúa prohibiendo la participación de la Agencia Central de Inteligencia (CIA) en el entrenamiento de los alzados en armas.

El pleno del Senado votará la propuesta, probablemente, esta semana y en caso de que se apruebe, será enviada al presidente Ronald Reagan para que la rubrique.

En otro orden de cosas, el ejército nicaragüense informó que causó 40 muertos a una agrupación rebelde en un combate registrado en la región central del país.

El Ministerio de Defensa dijo que en el enfrentamiento también murieron dos militares y que ocho civiles resultaron heridos.

El informe militar indicó que el ejército sigue implacablemente por medio de la Aviación y la Infantería a los contrarrevolucionarios que intentan traspasar la frontera Norte del país con el propósito de internarse en territorio hondureño.

Finalmente, en San José, el presidente de Costa Rica, Luis Alberto Monge, afirmó que hay quienes participan en el proceso de Contadora sin un compromiso auténtico de abrir las puertas a la participación democrática para asegurar la libertad y la justicia.

El gobernante, en evidente alusión a Nicaragua, dijo que tampoco existe voluntad verdadera para desmilitarizar la sociedad, detener la carrera armamentista y sacar los factores militares ajenos que nos alejan de la paz.

Cerrada la Universidad de Atenas para evitar disturbios

Atenas

La Universidad de Atenas permanecía ayer cerrada para evitar nuevos incidentes tras dos días de violencia estudiantil que dejaron un saldo de un muerto y numerosos heridos y detenidosl

El Gobierno anunció la asignación de mil millones de dracmas (unos 6,5 millones de dólares) en concepto de indemnizaciones para los afectados por los actos de vandalismo.

Bajo una intensa lluvia, los atenienses se dedicaron ayer a una operación de limpieza y reparación de los desperfectos causados por la violencia estudiantil.

Se ignora la cifra exacta de heridos y detenidos, si bien fuentes oficiosas sitúan entre 15 y 20 el número de estudiantes retenidos aún por la policía.

Los últimos datos facilitados por la policía el pasado lunes indicaban que 37 personas fueron detenidas y 53 heridas al término de la ocupación, esa madrugada, de la facultad de Químicas.

Los incidentes comenzaron en la madrugada del lunes, cuando un joven anarquista de 15 años, Mijalis Katelzas, murió al ser alcanzado por un disparo de la policía.

Los enfrentamientos entre la policía y grupos de estudiantes se produjeron tras una marcha pacífica ante la embajada de los Estados Unidos, que ponía fin a tres días de conmemoraciones del doce aniversario del asalto al politécnico por fuerzas del Ejército.

SUSCRIBA ACTUALIDAD

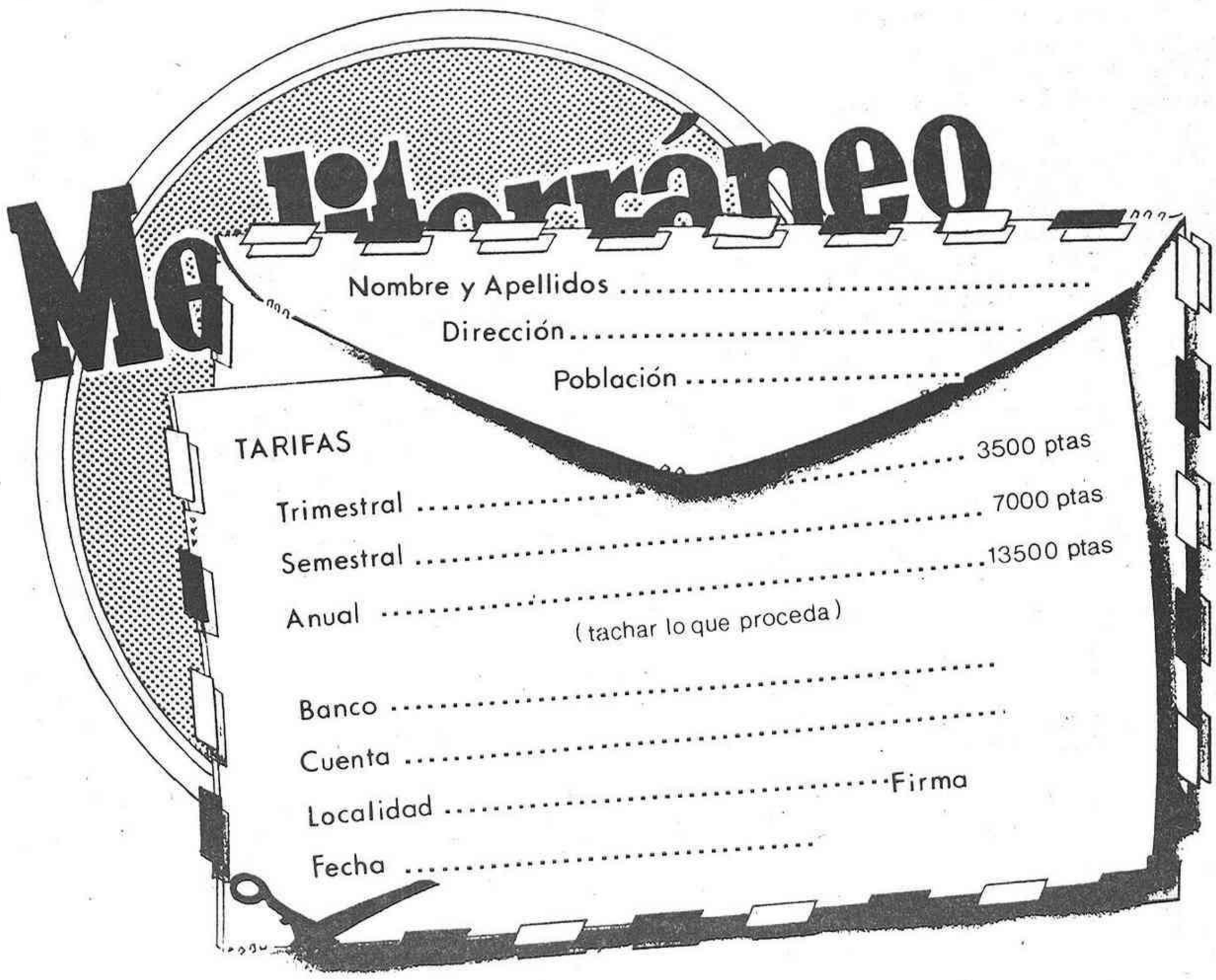

SUSCRIBASE A MEDITERRANEO

(c) Ministerio de Cultura 2007

Cumbre soviético-norteamericana en Ginebra

Durante las dos jornadas de la cumbre, las sonrisas han sido profusamente repartidas por los dos mandatarios / REUTER

Mijail Gorbachov afirmó ayer que todos los esfuerzos se dirigían al control de armamentos

Tras el muro de silencio, los observadores entrevén razones suficientes para que renazca la esperanza

JUAN FRISUELOS / Ginebra

Con el muro de silencio tendido el lunes sobre la cumbre soviético-norteamericana de Ginebra, breves frases y gestos de los líderes respectivos han hecho renacer las esperanzas entre los observadores de que se logren progresos para mejorar las relaciones de ambas superpotencias.

Una frase del líder soviético Mijail Gorbachov, dicha al recibir al presidente norteamericano Ronald Reagan al comienzo de la cuarta y última sesión de la cumbre de dos días, marcó el toque de atención sobre la posibilidad de que algo se esté preparando.

Gorbachov le dijo a un periodista norteamericano a la puerta de la misión soviética ante los organismos internacionales de Ginebra, que el control de armamentos está en el centro de nuestras discusiones, después de opinar que todos los pueblos del mundo, incluido el soviético y el norteamericano, desean la paz.

Ello puso en alerta a los más de 3.000 periodistas acreditados para la cumbre, sobre la posibilidad de que sucediese algo tras la ley del silencio acordada el martes por ambas delegaciones al comienzo de las conversaciones.

Posteriormente, el gesto de que Reagan y Gorbachov se quedasen dialogando a solas, más allá del límite establecido para la última sesión de trabajo, y de que se marchasen sus respectivas delegaciones del edificio diplomático soviético, abonó el terreno de las expectativas de los periodistas.

Larry Speakes dijo a la prensa a la puerta de la misión soviética que los dos líderes políticos habían decidido continuar su diálogo a solas, y que todos los asesores de ambas partes se han ido, y recordó que Reagan y Gorbachov tendrían una nueva ocasión de hablar en la cena que el presidente norteamericano y su esposa Nancy ofrecían anoche a la pareja Raisa y Mijail Gorbachov.

Previamente, los portavoces de la delegación soviética habían valorado como positivas las conversaciones, aunque como también hiciese Reagan, reconociesen la montaña de problemas acumulados en las tensas relaciones de ambas naciones durante los últimos tiempos.

Es difícil dejar a un lado en solo tres sesiones de conversaciones la montaña de problemas acumulados en las relaciones de ambas superpotencias, dijo Leonid Zamiatin, portavoz soviético y miembro de la delegación de Moscú en la cumbre.

Zamiatin recordó que Gorbachov había declarado en uno de los breves contactos con la prensa al comienzo de la sesión de ayer que el hecho mismo de que se celebre este encuentro y se discutan los problemas internacionales y los que interesan a cada uno de nuestros dos países, es en sí mismo importante.

Según Zamiatin, el diálogo de ambos estadistas discurría en un ambiente de responsabilidad, franqueza y seriedad.

El líder soviético habría reconocido, no obstante, dijo Zamiatin, que subsisten ciertas dificultades derivadas de las distintas aproximaciones a los problemas por parte de cada país.

De ser ciertas las impresiones, y mientras ambas delegaciones tratan de ponerse de acuerdo sobre el método de informar a los medios acerca de la cumbre, Ronald Reagan habría logrado una de sus primeras metas ante el histórico encuentro de Ginebra.

Reagan dijo antes de partir que quería explicar a Gorbachov que EEUU no abriga intenciones agresivas hacia la URSS, y que deseaba que la cumbre de Ginebra marcase un nuevo comienzo en las relaciones de ambas naciones.

Pero los observadores opinan que en este tipo de reuniones, ambas partes suelen buscar la satisfacción de una parte de sus deseos previos, y que por tanto Gorbachov también debería haber obtenido satisfacción en alguna de sus aspiraciones.

No se cree, sin embargo, que haya sido en el tema que más le preocupaba, el del desarme, y más en concreto, su deseo de que Reagan suspenda definitivamente los preparativos de su plan favorito: la iniciativa de defensa estratégica, apodada guerra de las galaxias.

Nancy y Raisa: La importancia de la paz

PALOMA CABALLERO / Ginebra

Las primeras damas de EE.UU y de la URSS, Nancy Reagan y Raisa Gorbachov, destacaron ayer la importancia de la paz durante la colocación de la primera piedra del museo internacional de la Cruz Roja, ceremonia en la que participaron junto a Ursula Furgler, esposa del presidente suizo.

La promoción y defensa de la paz que desarrolla la Cruz Roja fueron destacadas como objetivo fundamental del movimiento, que merece nuestro respeto y cuya labor de protección a civiles, visita a prisioneros y asistencia médica reduce el sufrimiento humano en muchas zonas del mundo, afirmó Nancy Reagan.

Según Raisa Gorbachov, los pueblos pueden tener perspectivas diferentes, pero deben encontrar un lenguaje común cuando están en juego la vida, la salud y el futuro de la humanidad.

Nuestro país, mi patria, ayudó y seguirá haciéndolo a la misión humanitaria de la Cruz Roja, añadió la esposa del secretario general del PCUS, quien pronunció su discurso sin notas.

La esposa del titular de la Casa Blanca, vestida con un abrigo rojo de uno de sus modistas preferidos (galanos) entregó un cheque de 10.000 dólares de la fundación Hartford para el futuro museo, símbolo, dijo, del apoyo financiero que recibirá este edificio de parte de Estados Unidos.

La humanidad, fuerza oculta de esta ciudad visitada por líderes y turistas internacionales, hará pensar al mundo desde esta apacible colina lo que se ha hecho y se puede hacer juntos, concluyó.

Ronald Reagan se reunirá hoy con los aliados en Bruselas

JAIME JIMENEZ / Bruselas

Once jefes de Gobierno, un viceprimer ministro, tres ministros de Asuntos Exteriores y más de mil policías esperan la llegada a la capital belga del presidente de los Estados Unidos, Ronald Reagan, que tiene cita hoy con los aliados de la OTAN.

Los jefes de Gobierno de España, Felipe González, y Grecia, Andreas Papandreu, y los presidentes de Islandia, Vigdis Ffingodabottir, y Francia, François Mitterrand, no asistirán a la sesión extraordinaria del Consejo del Atlántico Norte.

Otros once jefes de Gobierno, más el viceprimer ministro griego, Yannis Haralambopulos, se reunirán con Reagan durante dos horas para conocer los primeros detalles sobre la cumbre con el máximo líder soviético, Mijail Gorbachov.

Los diplomáticos de la organización del Tratado del Atlántico Norte han seguido con gran interés las reuniones norteamericano-soviéticas en Ginebra, sin que hasta el momento se haya filtrado nada en la OTAN sobre lo tratado al borde del lago Leman.

Algunas fuentes bien informadas aseguran que el resultado de la cumbre habrá sido un calendario de reuniones para el futuro, con alguna mejora en las relaciones bilaterales entre Washington y Moscú, pero nada sobre desarme u Oriente Medio.

Las autoridades belgas se han tomado en serio la llegada del presidente Reagan y de los mandatarios de la OTAN y han movilizado a más de mil agentes de policía.

Otros 400 para comandos militares protegerán los edificios públicos durante la visita de los jefes de la OTAN, que durará sólo unas horas.

Reagan llegará al aeropuerto de Bruselas a las 15,30 (14,30 GMT) y emprenderá viaje hacia Washington a las 18,00 (17,00 GMT) para informar a su llegada al congreso sobre la cumbre.

A su llegada al aeropuerto belga, recibirán a Reagan los reyes Balduino y Fabiola, quienes presentarán a los principales miembros del Gobierno.

Mientras Reagan acude a la sede central de la OTAN, su esposa, Nancy, será huésped de la reina Fabiola en el castillo de Laeken durante unas horas.

Cerca de 400 periodistas norteamericanos informarán sobre la etapa bruselense de Reagan y la televisión belga emitirá en directo todo lo relacionado con las dos horas y media de la visita.

Además del propio Reagan, único jefe de Estado que asistirá a esta reunión especial, acudirán la primer ministra británica, Margaret Thatcher y el canciller alemán federal, Helmut Kohl.

También han anunciado su llegada a Bruselas, los primeros ministros de Holanda, Ruud Lubbers, Luxemburgo, Jacques Santer, Noruega, Kaar Willoch, Dinamarca, Poul Schluetter, Italia, Bettino Craxi, Canadá, Brian Mulroney y Turquía, Turgut Ozal.

Por parte española, fuentes diplomáticas de la OTAN aseguraron que estará en representación del presidente González, el ministro de Asuntos Exteriores, Francisco Fernández Ordóñez.

(c) Ministerio de Cultura 2007

La Bolsa

También en renta fija

Valencia

En la tercera jornada semanal, el mercado bursátil de Valencia recibió un nuevo impulso de la demanda.

El dinero estuvo activo y presente, no sólo en la renta variable, sino también en renta fija y fondos públicos.

Hubo fuerte demanda para comunicaciones, bancos, seguros y algunos valores concretos de la electricidad y sectores industriales, mientras que grupos como comercio e inmobiliarias continuaron inclinados hacia las bajas.

Fue, en resumen, una jornada activa, con 86 valores negociados, repetición en 55 de ellos, subidas en 19 y descensos en 12.

En electricidad se alternaron los tres signos, en energía, Petromed remontó su cotización ayer hasta 680, tras varios días sin cotizar.

Telefónica presentó ganancia de dos enteros, tanto para las acciones viejas como para las nuevas.

Solamente dos valores ofrecieron pérdidas en banca, Hispano y Zaragozano, con subidas señaladas en los restantes.

Indices

Madrid.– 136,73 (+0,88)
Barcelona.– 116,35 (+0,60)
Bilbao.– 134,11 (+1,06)
Valencia.– 126,94 (+1,07)

Cotizaciones de Bolsa

BANCOS	
Banco Vizcaya	551,00
Banco Atlántico	–
Banco Bilbao	413,00
Banco Central	340,00
Banco Español de Crédito	389,00
Banco Europeo Negocios	–
Banco Exterior de España	205,00
Banco F. Industrial INDUBAN	–
Banco Fomento	–
Banco Hispano Americano	151,00
Banco Ibérico	–
BNP España S. A.	–
Banco Mercantil e Industrial	–
Banco Popular Español	430,00
Banco Rural	–
Banco de Santander	389,00
Banco Urquijo	–
Banco de Valencia	–
Banco Zaragozano	199,00
Unión Industrial Bancaria	–
Bankinter	265,00
Banco Comercial	149,00
Banco Herrero	679,00
Banco Pastor	261,00
ALIMENTACION	
Azucarera de España	325,00
El Aguila Fábrica de Cervezas	262,00
Ebro. Azúcares y Alcoholes	865,00
ELECTRICAS	
Electra de Viesgo	236,00
Eléctrica de Langreo	–
Eléctrica R. de Zaragoza	135,00
Fecsa	62,00
Fenosa	–
Hidroeléctrica del Cantábrico	168,00
Hidroeléctrica de Cataluña	79,00
Hidroeléctrica Española	88,25
Hiberduero	108,00
Saltos del Nansa	370,00
Sevillana de Electricidad	83,00
Unión Eléctrica	62,75
IMBS. Y CONST. CEMENTOS	
Bami	136,00
Ceisa	–
Cementos Alba	–
Cementos y Portland Asland	158,00
Oragados y Construcciones	141,50
El Encinar de los Reyes	290,00
Inmobiliaria Metropolitana	342,00
Inmobiliaria Simane	–
Inmobiliara Urbis	72,00
Inmob. Vasco-Central VACESA	321,00
Portland Valderrivas	475,00
Urbanizadora Metropolitana	–
Valenciana Cementos Portland	365,00
Vallehermoso	74,00
Eurobuilding	100,00
MONOPOLIOS	
Campsa	–
Tabacalera	338,00
Telefónica Nacional de España	144,00
NAVIERAS Y TRANSPORTES	
Transmediterránea	–
Unión Naval de Levante	–
Metro de Madrid	–
QUIMICAS Y SIMILARES	
Cristalería Española	217,00
Cros	–
Energía e Indus. Aragonesas	127,50
Española de Oxígeno	716,00
Española de Petróleos CEPSA	141,50
Fosforera Española	–
Hidro-Nitro Española	–
Ibys	–
Insular del Nitrógeno	–
Perfumermia Gal	–
Papelera Española	48,00
Papleras Reunidas	–
Petroliber	–
Sarrió, Papelera de Leiza	71,50
Sniace	63,00
Unión Explosivos Río Tinto	66,00
Unión Resinera Española	–
SEGUROS	
La Estrella	–
La Unión y el Fénix Español	15,00
SIDEROMETALURGICAS Y MINERAS	
Altos Hornos de Vizcaya	53,50
Astilleros Españoles	–
Auxiliares de Ferrocarriles	–
Citroën Hispania	44,50
Duro-Felguera	602,00
Empresa Nacional Aluminio	–
Española de zinc	350,00
Fasa-Renault	83,00
Ind. Asturiana Santa Bárbara	–
Material y Construcción	–
Metalúrgico de Santa Ana	118,00
Minero Metal-Los Guindos	–
Minero Siderur. de Ponferrada	65,50
Nueva Montaña Quijano	38,00
Seat	–
SOCIEDADES DE INVERSION	
Cartinbao	–
Cartisa	473,00
Ceivasa	360,00
Cibansa	330,00
Finsa	323,00
General de Inversiones	–
Industria y Navegación INSA	–
Invatisa	–
Popularinsa	401,00
Vamosa	–
Esp. de Inversiones	–
Figravinsa	200,00
VARIOS	
Central Inversión Crédito CIC	1.260,00
Española Acumulador TUDOR	289,00
Femsa	–
Finanzauto	215,00
Finanzauto y Servicio	–
Galerías Preciados	–
Marconi Española	–

Mercado de Divisas

Divisas	Comprador	Vendedor
1 Dólar estadounidense	159,896	160,296
1 Franco francés	20,187	20,237
1 Libra esterlina	229,834	230,410
1 Franco suizo	75,023	75,210
100 Francos belgas	304,448	305,210
1 Marco alemán	61,513	61,667
100 Liras italianas	9,102	9,125
1 Florín holandés	54,684	54,821
1 Corona sueca	20,465	20,517
1 Corona danesa	17,026	17,068
1 Corona noruega	20,452	20,503
1 Marco finlandés	28,650	28,722
100 Escudos portugueses	98,066	98,311

El vicepresidente de AP sí gustó al Gobierno

Manuel Marín y Abel Matutes, comisarios españoles en la CEE

Madrid

El socialista Manuel Marín y el aliancista Abel Matutes fueron nombrados ayer comisarios españoles de la CEE, después que Manuel Fraga ampliase la terna presentada al presidente del Gobierno.

El líder de la oposición decidió ampliar la lista de candidatos de AP, como le había sugerido el presidente Felipe González en su encuentro del 4 de noviembre en el Palacio de La Moncloa.

El nombramiento de este comisario estaba bloqueado ante la falta de acuerdo entre el Gobierno y la oposición. Manuel Fraga había propuesto al presidente González los nombres de los aliancistas Carlos Robles Piquer, Luis Guillermo Perinat y Antonio Navarro.

Los comisiarios europeos se ocupan de áreas específicas dentro de la comisión europea (órgano ejecutivo comunitario), en la actualidad presidida por Jacques Delors.

Fuentes de Coalición Popular dijeron que en los últimos días se produjo un nuevo contacto entre el jefe del Gobierno y el líder de la oposición en el que éste último aceptó ampliar su terna.

Las fuentes añadieron que el nombre de Abel Matutes como posible candidato a comisario comunitario fue dado a conocer al comité ejecutivo de AP antes de trasladar la propuesta definitiva al presidente González.

Según estos medios, la propuesta fue «muy bien acogida» en el seno de la dirección aliancista dado «el prestigio y calidad de experto en cuestiones económicas de Abel Matutes».

Uno de los artífices

Manuel Marín, de 42 años, fue uno de los artífices del ingreso de España en la Comunidad Económica Europea desde su cargo como secretario de Estado para las relaciones con la CEE.

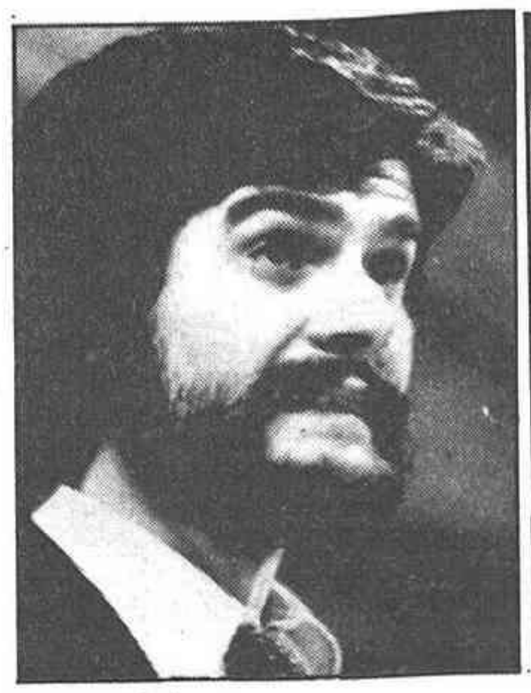

Manuel Marín

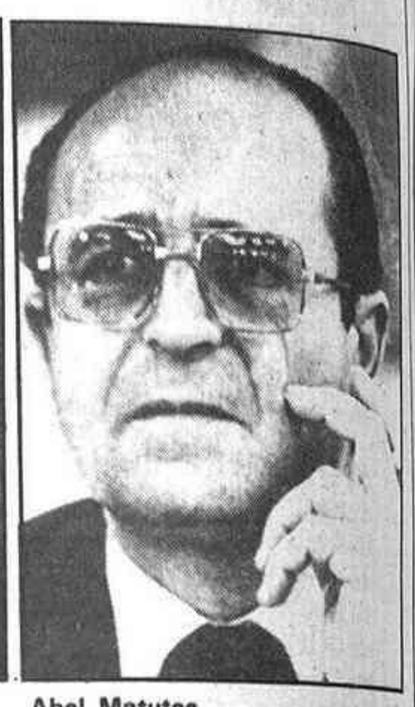

Abel Matutes

Marín ocupó este cargo durante casi tres años, desde el triunfo electoral del PSOE en octubre de 1982 hasta que recientemente fue nombrado Pedro Solbes como su sucesor.

Manuel Marín fue uno de los signatarios españoles del tratado de adhesión a la CEE, firmado en un solemne acto en el Palacio Real el 12 de junio pasado.

Nació en Ciudad Real el 21 de octubre de 1943, estudió Derecho en la Universidad Complutense de Madrid y se especializó en derecho europeo en la universidad francesa de Nancy.

Se diplomó en altos estudios europeos en el colegio europeo de Brujas, donde se han formado la mayor parte de los altos funcionarios comunitarios . En dicho centro fue profesor adjunto de ciencias jurídicas.

También fue funcionario de la dirección general cuarta de la comisión europea.

Ingresó en el PSOE en 1974 y, como militantes de UGT, colaboró con esta organización sindical en Bruselas.

Fue candidato al PSOE al Congreso de los Diputados en las tres últimas elecciones y en todas salió elegido por su provincia natal.

Nombrado secretario de Estado para las relaciones con la CEE el 7 de diciembre de 1982, Marín trabajó incansablemente por la incorporación de España en las duras y difíciles negociaciones que culminaron en la madrugada del 29 de marzo de 1985.

Manuel Marín está casado y es aficionado a la música y a la lectura.

Abel Matutes

Por su parte, el vicepresidente de Alianza Popular, Abel Matutes, es un banquero y economista que comenzó su carrera política al ingresar en 1975 en Reforma Democrática, grupo ligado a Manuel Fraga.

Matutes nació en Ibiza el 31 de octubre de 1941. Está casado con María Nieves Prats y tiene cuatro hijos.

Como presidente de la comisión de economía de AP, Matutes ha criticado la política económica del Gobierno, afirmando que el socialismo supone pérdida de poder adquisitivo para los trabajadores y más desempleo.

Respecto a la CEE, Matutes ha dicho que el ingreso ha sido «un acierto», pero considera que la negociación «se ha llevado mal» por partir de una fecha autoimpuesta para la integración y existir una indefinición en política exterior sobre la defensa.

Hacienda pretende inspeccionar a 350.000 contribuyentes en 3 años

Madrid

Hacienda inspeccionará en tres años a casi 347.781 sujetos pasivos, de un censo de 1.469.406 contribuyentes, a razón de 115.927 por año.

Ello supone la revisión al alza de los objetivos que las autoridades tributarias se habían marcado en el plan general de inspección a medio plazo, independiente de los planes que desarrollan de forma regular o esporádica.

Las nuevas cifras indican que Hacienda ha incrementado el número de sujetos pasivos a inspeccionar por año en 23.080 y que en el período de tres años puede haber revisado a casi la cuarta parte del censo establecido.

El objetivo es inspeccionar, anualmente, a 13.993 sujetos pasivos pertenecientes al grupo de sociedades, a 39.617 empresarios, 25.967 profesionales, 16.350 agricultores, 10.000 fortunas, y 10.000 cargos directivos de empresas.

En tres años, Hacienda habrá revisado al total de sujetos pasivos censados en el rango de sociedades con ventas superiores a 5.000 millones de pesetas (500 contribuyentes), y al total de grandes patrimonios (30.000) y cargos directivos en grandes empresas (30.000).

Además, a casi la mitad de los sujetos pasivos pertenecientes al rango de sociedades con ventas de 250 a 5.000 millones de pesetas, rango en el que hay censados 11.800 contribuyentes y a la cuarta parte de los contribuyentes censados en el rango de sociedades con ventas de menos de 50 millones y hasta 100 millones de pesetas, al que pertenecen 107.100.

Objeto de inspección serán también, en el período de tiempo mencionado, más de la quinta parte de las personas físicas con actividad empresarial, censo en el que hay en total, entre grandes, pequeños y medianos empresarios, 688.984 contribuyentes.

Entre los profesionales, que forman un censo de 302.521 contribuyentes, pueden ser inspeccionados más de la cuarta parte en total.

Dentro de las actividades agrarias, incluidas por primera vez en los objetivos a cumplir, se revisará casi la sexta parte de los 283.401 contribuyentes censados en este rango, bien sean grandes, pequeños o medianos agricultores.

Los objetivos del plan de inspección a medio plazo se han establecido en términos de un porcentaje de probabilidad de que un contribuyente de unas determinadas características sea comprobado en un período de tres años.

Según el informe facilitado a EFE, los contribuyentes se han clasificado de acuerdo a su tamaño, definido por el volumen de operaciones o por la cuantía de los rendimientos obtenidos, su actividad principal, o su principal fuente de ingresos.

(c) Ministerio de Cultura 2007

Mediterráneo

DEPORTES

Noche de ensayo para los hombres de Muñoz

La selección española sólo pudo empatar con Austria

ANGEL CABEZA / Zaragoza

España y Austria empataron a cero, en partido amistoso de fútbol disputado con una temperatura de tres grados bajo cero, en el estadio de La Romareda, ante unos 10.000 espectadores, que dejaron en taquilla tres millones de pesetas.

ESPAÑA: Zubizarreta, Tomás, Goicoechea, Maceda, Camacho (Julio Alberto, 46 m.), Víctor (Señor, 46 m.), Michel, Setién, Gordillo (Francisco, 46 m.), Butragueño y Rincón (Eloy, 65 m.).

AUSTRIA: Lindenberger, Lainer, Weber, Messlender, Degeorgi, Tormer, Brauneder, Hurmann (Steinbauer, 60 m.), Kern, Schachner y Pulsier (Drabits, 60 m.).

ARBITRO: Booillet (Francés). Pitó un penalty contra Austria por derribo a Butragueño (20 m.), que este mismo falló.

Miguel Muñoz seleccionador nacional, celebró su trigésimo partido al frente del equipo nacional con un empate ante Austria. Y la primera prueba ante el mundial de México hay que considerarla, precisamente como eso, como una prueba. Por eso, el resultado fue lo de menos, aunque España pudo ganar a poco que hubiera tenido más acierto ante la portería de Lindenberger.

La primera parte fue más competida que la continuación. Los austríacos que se entregaron en sus últimos minutos —los más brillantes del equipo español— atacaron a veces con peligro, sobre todo, en contraataques y sujetaron bien a los centrocampistas hispanos.

La selección de Muñoz tuvo, de salida, tres hombres nuevos —Tomas, Michel y Setién— y los dos últimos en la parte más comprometida del equipo, el centro del campo, donde tenía que fabricarse el juego de ataque.

Michel comenzó con la batuta y trató de abrir el juego por las bandas. Pero no llegó a erigirse en el líder necesario y su papel lo asumió Setién. El del Atlético pisó el terreno comprometido y dibujó cinco o seis pases que eran casi medio gol, hacia un Butragueño desafortunado.

A partir de uno de ellos, surgió la gran oportunidad española. Era el minuto veinte y Setién metió en diagonal hacia el área. Butragueño alcanzó el balón y cuando iba a empujarlo a gol fue derribado claramente por el portero austríaco. El penalty lo lanzó el propio Butragueño, mal y por la derecha, con lo que Linderberger despejó con fuerza.

Gordillo tan sólo jugó media parte

En la segunda mitad, se acrecentó el dominio español. La entrada de Señor, reclamado por el público y el avance de las líneas sobre el campo austríaco —Goicoechea y Maceda jugaron casi siempre en terreno contrario— propició que el balón rondase mucho más la meta de Lindenberger, aunque los delanteros españoles continuaron sin puntería.

Los últimos veinte minutos de partido fueron prácticmente agobiantes pues la selección española hizo entonces su mejor juego. Un cabezazo de Francisco y un tiro de Michel, que salvó el meta con la punta de los dedos, fueron las más claras ocasiones hispanas.

Partido de ensayo, en el que se notó la falta de acoplamiento, ante un rival que no fue muy difícil. Si Muñoz quiere introducir gente nueva necesitará más partidos. Setién pide continuidad, así como Eloy y Michel porque la juventud y el buen fútbol que llevan en sus botas pueden dar tardes de mucha más gloria que la de hoy al balompié español.

Así jugaron los españoles

— Zubizarreta: No tuvo ningún trabajo, pero demostró su clase al detener en frío un disparo a bocajarro de Schachner.

— Tomás: Gris y muy nervioso a lo largo de todo el partido. En defensa no tuvo par, pero no supo aprovecharlo.

— Goicoechea: Buena labor del vasco, aunque Schachner, a quien debía marcar, fue el más peligroso de los austríacos.

— Maceda: En un partido cómodo, el libre madridista realizó un brillante partido sin un solo fallo.

— Camacho: Apenas intervino en el juego y sólo estuvo en el campo cuarenta y cinco minutos.

— Víctor: Muy flojo el barcelonista, que también sólo jugó un tiempo. Tocó muy pocos balones.

— Michel: Al principio se erigió en el líder, pero su papel, poco a poco, pasó a Setién. Demostró su clase en algunos pases largos, pero necesita más partidos en la selección porque está algo verde.

— Setién: Mucho mejor en la primera parte que en la segunda. En sus mejores momentos fue el más brillante de los españoles y puso cinco o seis balones de oro a Butragueño.

— Gordillo: Un par de galopadas en los 45 minutos que jugó no son suficientes como para aprobar su actuación. Muy gris.

— Rincón: Desacertado durante todo el partido. No le salió nada.

— Butragueño: También muy mal. No dio una a derechas, aunque lo intentó. Infantil e impropio de su clase la manera de lanzar el penalty.

— Señor: Animó el partido los diez primeros minutos de la segunda parte, cuando salió, pero luego bajó de nivel.

— Julio Alberto: Tampoco tuvo su día el barcelonista aunque volvió a dar muestras de su gran pundonor.

— Francisco: Tuvo casi la victoria en un remate de cabeza, que no acertó a colocar en la meta contraria. Gris, como todos.

— Eloy: Apenas tuvo tiempo para intervenir, pero dio movilidad a la delantera española y demostró que tiene sitio y futuro.

Pedro Alcañiz firmó ayer un nuevo contrato como jugador profesional del C.D. Castellón. El jugador inició la temporada con ficha de amateur pero la Liga de Fútbol Profesional señala que cuando un jugador dispute diez encuentros en el equipo profesional debe firmársele un contrato como tal. Este ha sido el caso de Pedro Alcañiz. Las conversaciones las ha llevado el propio presidente del Castellón, Domingo Tárrega, y el padre del jugador, que son muy amigos. Los rumores sobre el interés de ciertos equipos, como por ejemplo el Barcelona, por el jugador, precipitaron también esta firma / VICENT GAMIR

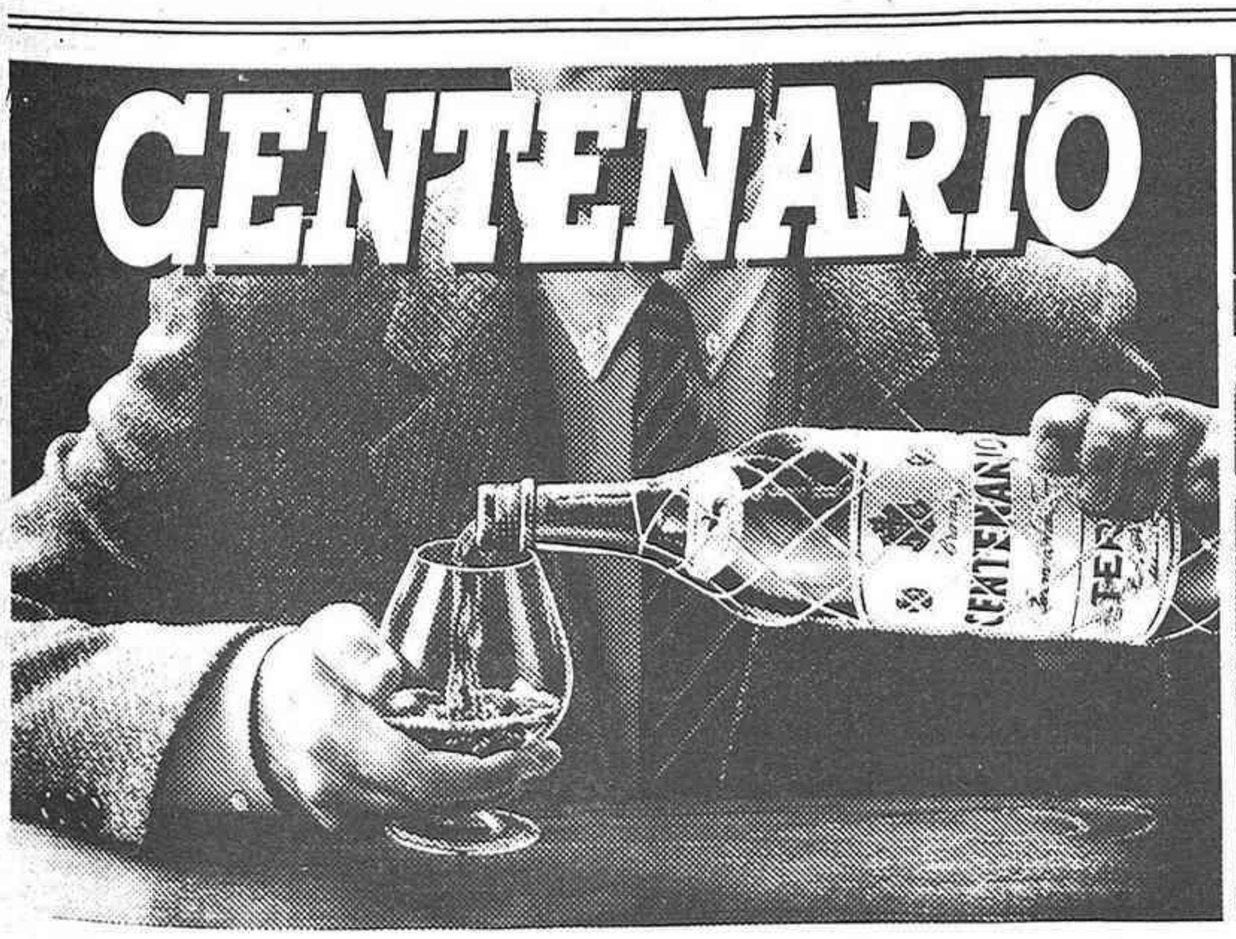

(c) Ministerio de Cultura 2007

FUTBOL

Advertencia de suspensión para Javier Ibeas

Madrid

El Comité de Competición de la Federación Española de Fútbol ha multado al Betis por incidentes del público en el encuentro del pasado domingo contra el Athlétic de Bilbao, correspondiente a la duodécima jornada de Liga.

En cuanto a jugadores, en Primera División, sólo se han producido suspensiones por un partido a Alex (Betis), De Andrés (Athlétic), Vicente (Celta), Urruti (Valencia) y Rípodas (Osasuna), a todos ellos por acumulación de amonestaciones.

Otros acuerdos:

Primera División

Amonestar con advertencia de suspensión a Sanchis (Real Madrid). Amonestar a: Sánchez Torres, Boro, Cabrera y Cuixart (Valencia), Orejuela y Jaime (Español), Rubio (At. Madrid), Alba y Gelucho (Santander), José Luis (Sevilla), Pardeza, Pineda y Juan Carlos (Zaragoza), Bolanos (Cádiz), Alvelo (Celta), Sánchez y Clos (Barcelona), Eusebio y Duque (Valladolid), Insúa (Las Palmas), Goicoechea (Osasuna) y Tino (Gijón).

Segunda División

Suspender por un partido por acumulación amonestaciones a Undina y Luzardo (Huelva), Moreno (Rayo Vallecano), Boria (Elche) y Silvi (Coruña).

Amonestar con advertencia de suspensión a Albesa y Nayim (Barcelona At.), *Ibeas (Castellón)*, Carlos (At. Madrileño), Delgado y Figueroa (Murcia), Mendiola (Sestao), Villalustre (Albacete), Murún (Rayo V.), Hassan (Mallorca) y Asensio (Eleche).

Amonestar a Primi, Juan Angel y Aspiazu (Sestao), Latapia, Puivecino y Maza (Aragón), *Viña, Ibeas, Pedro López Y González (Castellón)*, Ramírez y Blanco (Oviedo), Aguirreoa, José Ramón –dos amonestaciones–, Alonso y José (Tenerife), Rivas (At. Madrileño), Hierro I y Jon García (Málaga), Rodolfo (Logroñés). Campello (Murcia), Guillén (Barcelona At.), Peña –dos– y Linares (Huelva), Maza (Aragón), Zunzunegui (Sabadell).

■ **El francés** Laurent Fignon, que formará pareja con su compatriota Alain Bondoe, correrá en los seis días ciclistas de Madrid, que se disputarán en el Palacio de los Deportes del 3 al 8 de enero.

También han comunicado su deseo de participar en esta prueba el italiano Vicino Morandi y los suizos Gissiger y Muller.

NATACION

Cuatro nadadores castellonenses tomarán parte en el campeonato de España

J.L.B. / Castellón

Se ha celebrado en la mayoría de las federaciones regionales y provinciales la fase I del Nadador Completo. Los días 16 y 17, nadadores adscritos a la federación catellonense competían en Castellón y en Málaga casi al unísono. Víctor José, en Castellón y José Doñate, Josele Ballester y Ana Ballester, en Málaga, lograban las mínimas para participar en la fase nacional. Los tiempos obtenidos por los cuatro nadadores del Club Náutico Castellón no han sido brillantes, pero sí sobrados para estar entre la élite de la natación española, esperándose de su indudable clase que las rebajarán notablemente en la piscina «milagro» de Sabadell. José Doñate competirá en la categoría absoluta, Víctor José y Josele Ballester en la de 16 años y Ana Ballester en la de 14 años.

Ciñéndose a la competición celebrada en la piscina provincial, en la que cada vez resulta más difícil lograr buenas marcas por el mal estado de sus corcheras, hay que destacar en primer lugar al ya mencionado Víctor José, ganador de la categoría de 16 años y vencedor absoluto, primer clasificado en las pruebas de mariposa, espalda y braza, y segundo en la de crol.

En la categoría femenina, su compañera de equipo, Mª José Felip, obtuvo como él, la victoria absoluta además de la de 13 años.

En la categoría de 17 años fue ganador Juan Martí del Vila-real, con 4.44.16. En la de 16, Víctor José del Castellón, con 4.21.81, seguido de Salvador Romero, del Castalia, con 4.50.66, y de Ignacio Besalduch, del Castellón con 4.55.49. En la de 15 años se clasificó en primer lugar, Alejandro Martí, del Vila-real, con 4.39.10, segundo clasificado absoluto, seguido de José A. García, del Castalia, y de Oscar Sala, del Castellón con 4.55.58 y 4.56.86, respectivamente. Javier Alcayne, del Castellón se proclamó vencedor de la categoría de 14 años, con 4.52.24, seguido de Sergio Bellido del Castalia, con 5.09.39, y Rafael Almela, del Vila-real, con 5.23.38. En la categoría de 13 años fue el vencedor Raúl Portolés del Castalia, seguido por su compañero de equipo Fernando Gonzalbo y de Rafael Besalduch, del Castellón; sus tiempos fueron 5.14.27, 5.19.98 y 5.23.50, respectivamente. Alfonso Alvarez del Castellón, logró la victoria en la categoría de 12 años, con 5.11.45, seguido de sus compañeros Sergio Alvarez, con 5.24.76 y Pablo Monferrer, con 5.50.17.

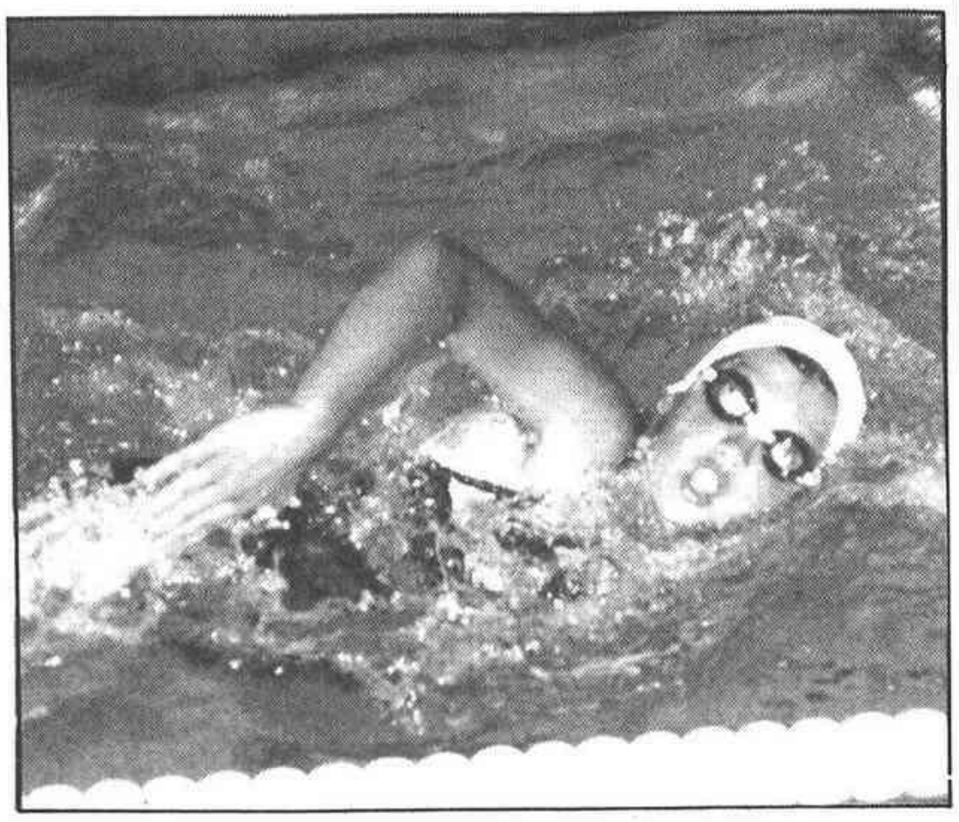

Ana Ballester

En la categoría femenina de 16 años fue la ganadora Arancha Caño, con 5.50.59. En la de 14 resultó ganadora Magda Sancho, del Castalia, con 5.25.72, seguida de Elena Quintano, 5.33.15, y de Mónica Allepuz, 5.46.50 de su mismo club. Mª José Felip, del Castellón fue la ganadora de la de 13 años, con 5.16.05, que como queda dicho resultó el mejor tiempo femenino; a continuación se clasificó Mónica Jurado, del Castalia, con 5.22.97 seguida de Elia Falcó, del mismo club, con 5.32.55. En la categoría más joven, la de 12 años, venció Lola Carmen Roures, del Castellón, con 5.36.33, seguida de su compañera de equipo Silvia Damas, con 5.40.95 y de Eva Ortega, del Castalia, con 5.48.90.

TIRO

García y Escobar, vencedores en «San Huberto»

ALBUIXECH / Castellón

Conmemorando la festividad del Santo Patrón San Huberto, tuvieron lugar en el campo de tiro «Costa de Azahar», los actos programados como es tradicional, con misa de campaña y emotiva plática del sacerdote oficiante titular de nuestro Grao de Castellón, en las terrazas del chalet, desayuno del cazador y como competiciones deportivas en tiro de pichón a brazo, el campeonato de veteranos y la tirada copa Patrón. En el primero a cinco pájaros hubieron de realizar desempate los concursantes Ramón Moliner, Fidel Gil, Pedro Gil y Fernando Salvador que actuaban por este orden.

El resultado del mismo dio como vencedor y campeón social de veteranos 1985 con medallón dorado a Carlos García Ballester. Sub-campeón y medallón plateado Ramón Moliner. Tercer clasificado y medallón bronce para Fernando Salvador.

En la tirada Copa Patrón, se impuso limpiamente con 10/10 el excelente tirador Enrique Escuder, que al igual que los tres vencedores del campeonato, fue muy felicitado por su triunfo, adjudicándose la preciosa Copa Patrón de esta edición.

2.º Clasificado con 9/10 quedó Juan Sichet.

3.º Clasificado con 8/10 quedó Julio Dumont Arrufat.

4.º Clasificado con 8/10 quedó José Gimeno que obtuvieron los trofeos donados por Juan Bta. Comins, Fernando Salvador y Carlos García respectivamente.

Transcurrió la fiesta en un radiante día que parecía primaveral que agrupó también en comida de hermandad a la mayor parte de los asistentes y donde hubo también golosinas y globos para los hijos y familiares de los socios.

Quizá por estar en época de caza y el apego a estas salidas en días como el que nos deparó este domingo, no fue la concurrencia demasiado numerosa. Será conveniente estudiar la fecha de esta conmemoración para darle más realce, hacerla en próximos años antes de la apertura de la veda.

ATLETISMO

Luis Adsuara participará el próximo domingo en la popular de Canillejas

Castellón

El atleta castellonense, Luis Adsuara, participará el próximo domingo en la carrera popular de Canillejas, que se disputará en la citada barriada madrileña.

La principal atracción de esta prueba la constituirá la participación del portugués Fernando Mamede, recordman mundial de los 10.000 metros. Junto a Mamede estarán también los portugueses Antonio Leitao, Joao Campos y Exequiel Canario, el belga Peter Daenems, los británicos David Hale y Geoff Smith. Además del castellonense Luis Adsuara, los otros atletas españoles que participarán en la prueba son Benjamín González y Ramiro Matamoros.

Trofeo Generalitat

Luis Adsuara participó el pasado domingo en el gran premio Generalitat de Catalunya de campo a través. Su actuación fue destacada ya que ocupó la segunda plaza. En dicha prueba se dieron cita algunos de los mejores atletas de la especialidad.

Desde los primeros metros se destacó un grupo entre los que estaban los madrileños Llorente, Pascual, Toledano, los catalanes Gil Rampere y García, y el castellonense de la UAC; un poco más atrás iba otro castellonense, Fernando González, entre los 20 primeros.

La carrera se llevó a un ritmo rápido y entre múltiples tirones se quedaron solos Pascual y Adsuara, imponiéndose el madrileño del MAN por su mayor velocidad y entrando segundo Luis Adsuara. El tiempo invertido en los 9.300 metros fue de 27.47. Fernando González entró el treinta con un tiempo de 30.17.

Luis Adsuara

FUTBOL

Vicente Dauder, cesado en el Tarragona

Tarragona

Vicente Dauder fue cesado como entrenador del Gimnástico de Tarragona tras la reunión mantenida por la junta de gobierno de la entidad.

Ambas partes llegaron a un acuerdo mediante el cual Vicente Dauder percibirá 500.000 del 1.200.000 pesetas que le quedaban pendientes de cobro por el contrato firmado al comienzo de temporada.

El ex-técnico del Gimnástico confesó que a nadie le gusta que le cesen, pero en este caso todo ha transcurrido de forma amistosa.

La junta directiva entró en contactos con el ex-jugador y entrenador del equipo, Fernando García Ramos, para que sea el sustituto de Vicente Dauder en el cargo.

En el próximo partido, que el Gimnástico debe disputar en el campo de San Sebastián, las tareas de entrenador las efectuará el segundo preparador del equipo, José Luis Guerra.

FEDERACION CASTELLONENSE DE PELOTA

Del 1 diciembre-85 al 28 febrero-86

ESCUELAS DE PELOTA

Para alevines, infantiles y juveniles (inscripción gratuita)
Modalidades de mano, pala, paleta y frontenis
Frontones de Onda, Burriana, Villarreal y Castellón
Información: Federación Provincial
Trinidad, 7 - 2.º - Tel. 22 54 58
(Cierre inscripciones, día 25 Nov.)

(c) Ministerio de Cultura 2007

Láncese.

Opel Kadett GSi. El coche en su mejor forma.

Láncese a descubrir el auténtico placer de conducir. Porque el Kadett GSi es el coche en su mejor forma.

No hay nada igual. Observe:

• Por motor y técnica, el Kadett GSi equipa un motor de 1.796 cc. a inyección LE-JETRONIC que desarrolla 115 CV a 5.800 r.p.m. Par máximo en Nm: 151 a 4.800 r.p.m. Velocidad máxima: 203 Km/h. Aceleración de 0 a 100: 9 segundos. Caja de cambios de 5 velocidades manual de relación cerrada. Consumo: 5,6 L. a 90 Km/h.; 7,2 L. a 120 Km/h. 11,3 L.; en ciudad.

• La seguridad ante todo.

Neumáticos 185/60 HR 14-82 H, sobre llantas de aleación ligera de 5 ½ × 14. Frenos delanteros de disco ventilados y traseros de tambor, doble circuito cruzado con servofreno y compensadores de frenada.

Suspensión delantera tipo McPherson con amortiguadores a gas, muelles helicoidales y estabilizadores, trasera semi-independiente con amortiguadores a gas, muelles bicónicos tipo miniblock y barra estabilizadora. Dirección de cremallera con columna de seguridad, relación: 22:1.

• Y con todo el equipo:

Parabrisas laminado, lunas tintadas, faros halógenos, luz antiniebla trasera. Instrumentación LCD de cristal líquido. Check Control. Volante deportivo de 3 radios. Espejos retrovisores con control interior, en el mismo color de la carrocería. Spoilers delantero y trasero. Asientos delanteros tipo Recaro, etc. Son algunos detalles del completísimo equipamiento del Kadett GSi. Láncese a probarlo en cualquiera de los 350 puntos de venta y servicio Opel.

Y benefíciese con ellos de las ventajosas condiciones de financiación Opel Credit.

Y, además, de las otras ventajas exclusivas Opel: un año de garantía total, mantenimiento cada 15.000 Km. y el servicio Opel Euroservice Assistance, que le asegura asistencia gratuita durante 1 año.

COCHE DEL AÑO '85

La elección del coche del año está organizada por Autovisie (Holanda), Daily Telegraph (Inglaterra), L'Equipe (Francia), Quattroroute (Italia), Vi Biaegare (Suecia), Stern (Alemania)

OPEL
INNOVACIONES EN MARCHA.

McCANN

(c) Ministerio de Cultura 2007

BALONMANO

El Vall de Uxó recibió una fuerte goleada en Baleares

JESUS SANZ / Vall de Uxó

Se celebró el encuentro de Balonmano entre los equipos Gels de Mallorca y el C.B. Vall de Uxó con el resultado final de 38/26 favorable al Gels, al descanso también se llegó con el resultado de 21/9 favorable al mismo, este encuentro pertenece a la 2.ª División Nacional grupo 1.º

Alineaciones y goleadores:

GELS DE MALLORCA: Vidal y Jaime (P) Crespo (13), Sales (2), Ferris (I), Virgili (1), Mape (1), Coll (2), Garaú (7), Gelabert (8), Pacheco (3), Pormai.

C.B. VALL DE UXO: Jesús y Granell (P), A. Vidal (1), Carlos (4), Matabuena (3), Marco (2), Luis, Segarra (3), Leo (2) , Font (11), Paco.

ARBITROS: Del Colegio Balear, que como es norma arbitran a todos los equipos que visitan las Islas, y también como norma barriendo descaradamente para casa, amonestaron por el Gels a Mape y Garcés, y por C.B. Vall de Uxó, Leo.

En la primera parte del mismo el Gels arrolló de una manera total y absoluta al C.B. Vall de Uxó, llegándose a temer porque aquello acabase en una goleada de escándalo, en la segunda parte el C.B. Vall de Uxó reaccionó de una forma admirable llegando a marcar 17 goles, los mismos que el Gels. En esta segunda fase del encuentro el C.B. Vall de Uxó se apoyó más en las jugadas, trabajó más en conjunto y creó muchas más ocasiones de gol, cortadas la mayoría de las veces por parte de los árbitros en faltas inexistentes, sólo apreciadas por ellos y censuradas por el poco público asistente al mismo.

Destacados por el Gels: A los jugadores Garcés, al repescado Gelabert que le ha dado mucha más consistencia al equipo de la que tenía, pero sobre todo tenemos que destacar al jugador Crespo, pues posee un lanzamiento y una potencia de brazo enormes buscando los sitios más difíciles para el portero contrario.

Por el C.B. Vall de Uxó: Destacar la sensacional actuación del jugador Font, no sólo por los 2 goles conseguidos, sino por la facilidad con que en la segunda parte tiraba a puerta. también destacar al jugador Segarra. cuando en la 2.ª parte pasó a jugar de central.

Quarts jocs escolars a Vila-real

Passat dissabte van començar a Vila-real els Quarts Jocs Esportius Escolars, organitzats per la Junta Local de l'Esport Escolar amb el patrocini de l'Il.lustríssim Ajuntament de Vila-real. Mala jornada per aquests Quarts Jocs, ja que la pluja va fer que alguns partits no es pugueren jugar. Però amb mal oratge i la pluja damunt Vila-real, hi va haver una participació multitudinària rondant els partits que es van poder jugar.

Sobre mil quatre-cents escolars participaran enguany en aquests jocs dins els següents esports: futbol, futbol-sala, bàsquet, handbòl, escacs, tenis de taula i atletisme. Les proves d'atletisme de moment seraan dues, que se celebraran, el proper dia 21 d'aquest mes, i l'altra sobre mitjan gener.

(c) Ministerio de Cultura 2007

Segunda División Grupo I

Positiva actuación de los equipos provinciales

RAUL PUCHOL / Vila-real

El pasado fin de semana se disputó la séptima jornada en la Segunda División Nacional Grupo I. Nuestro cuatro representantes provinciales ruvieron una actuación positiva, pese a que de los cuatro, uno, el Vall d'Uxó, fue el único que cayó derrotado..., era de esperar.

El sábado, a partir de las siete de la tarde, hubo un encuentro adelantado a la jornada dominical en el Pabellón Municipal de Burriana, allí, bajo las órdenes de los colegiados valencianos Alvarez y Tejedor, el B. M. Burriana y Murta Alcira iban a enfrentarse. Los dos llevaban ocho puntos, los dos tenían un equipo en parecidas condiciones, el Murta había marcado 17 goles más que los burrianenses, pero Miguel Montes, preparador del Burriana, había anunciado que era un partido difícil, pero sus chicos vencerían pese a todo. Y así fue. El Burriana venció al Murta en un partido muy disputado en juego y marcador. Ahora los burrianenses ocupan la tercera plaza en la clasificación con diez puntos.

En el domingo los tres restantes equipos disputaron sus encuentros, el Vall d'Uxó jugaba su encuentro frente al Gels y los colegiados baleares, como es normal, cualquier equipo de la península que visita la isla vuelve de vacío en puntos. El Vall d'Uxó en la primera parte fue barrido de la pista por el buen juego realizado de los mallorquines. En la segunda mitad nuestro equipo resurgió como el Fénix y le empató a diecisiete tantos, pero ahí los colegiados baleares comenzaron a aplicar en reglamento de la ensaimada y el Vall d'Uxó ya no pudo hacer nada de nada, aunque aún hizo demasiado ya que sigue siendo un hospital este equipo y tan sólo perdió por once goles de diferencia.

Al fin se llenó, nadie se lo creía, el «Campeón Lloréns» estaba hasta los topes para presenciar el encuentro de balonmano, y es que parece que este deporte, hasta hace unos meses minoritario, vaya empezando a ponerse en la fila del basquet y fútbol-sala. Mucho público pues en el encuentro que el B. M. Vila-real disputó frente al Amadeo Tortajada. Los «Evangelio-boys» se pasearon por el parqué ante la nula defensa valenciana. El Vila-real demostró tener excelente preparación física, lo que hizo desbordar al equipo contrario en sus rápidos contraataques que ya les empiezan a salir bien. Ojo a este balonmano Vila-real que parece que ya haya cogido la línea deseada, pese a lo que diga su preparador.

El Betxí recibió el Marni Caixa Valencia. También su pabellón estuvo a punto de derrumbarse por la multitud de público que se concentró para presenciar este encuentro en el que en su primera mitad tuvo a un Betxí que perdía muchos balones en ataque que eran aprovechados por los valencianos para materializar gol. En la primera mitad el Betxí era derrotado por cuatro goles. En los vestuarios la cabeza de Gregorio Tena comenzó a echar humo, y al fin dio con la solución, rápidamente cambió la táctica de juego que dio resultado. Y el Betxí en la segunda mitad sorprendió a propios y extraños culminando el encuentro con su victoria, por tan sólo un tanto que hubiera podido ser más si el Betxí hubiera jugado tan bien en la primera mitad como lo hizo en la segunda. Destacar en este encuentro a uno de los jugadores bechinenses más veteranos, nos referimos a Francisco Franch «Boni», que en su posición de lateral derecho hizo un partidazo consiguiendo seis bellos goles.

Así pues, jornada positiva para nuestros equipos, con un Jesús Galíndez preparador del Vall d'Uxó que antes de saltar a la pista se mentalizó para olvidarse de los colegiados, por si las moscas, lo cierto es que las hubieron. Gregorio Tena, el del Betxí, que efectuó un cambio táctico de emergencia, que por suerte le salió bien. Evangelio, que en este encuentro ya disparó alguna, sin duda el dolor de cabeza se le habría pasado ya. Y Miguel Montes, que hizo de profeta pese a lo difícil que se le presentaba el encuentro.

La próxima jornada es bastante fácil para nuestros equipos, tal vez el que lo tenga más difícil sea el Vila-real que tendrá que jugar su encuentro frente al Incotex, actual líder.

Resultados

B.M. VILA-REAL, 23 - Amadeo Tortajada, 14
Maristas Algemesí, 13 - Incotex, 18
Cuart de Poblet, 16 - Ateneo Alacuás, 21
Gels, 38 - B.M. VALL D'UXO, 26
BETXÍ, 18 - Marni Caixa, 17
BURRIANA, 16 - Murta Alcira, 14

Clasificación

Incotex	7	6	0	1	153	112	12
Gels	7	5	1	1	171	130	11
BURRIANA	7	5	0	2	127	113	10
Murta	7	5	0	2	142	138	8
P.M.D.A.	7	4	0	3	144	139	8
VILA-REAL	7	4	0	3	125	118	8
Maristas	7	3	1	3	150	156	7
BETXI	7	3	1	3	122	137	7
Marni Caixa	7	2	1	4	114	130	5
VALL DE UXO	7	2	0	5	145	153	4
Amadeo	7	0	3	4	131	171	3
Cuart	7	0	1	6	110	127	1

El Vila-real logró un amplia victoria

El Vila-real se impuso al Amadeo Tortajada

PEPE FRANCH / Vila-real

Con numerosa asistencia de público se celebró en el vilarealense «Campeón Lloréns» el partido de balonmano que enfrentó al Vila-real con el Amadeo Tortajada. La victoria fue para los locales por 23-14.

VILA-REAL: Porteros: Cañe y Ventura. Jugadores de campo: Victor (2), Abel (3), Jaime (3), Castillo (2), Guerrero, Paco Franch (1), Tudela (5), Montes (2), Batalla (1), y Huerga (4). Entrenador: Sr. Evangelio.

AMADEO TORTAJADA: Porteros: Pea y Martín. Jugadores de campo: Fuertes, Rubio, Baldonado (5), Martín (7, 6 de p.), Juan, Sáez (1), Fuidio (1) y Ayesta. Entrenador: Sr. Fillot.

Arbitros: Dirigieron el encuentro los valencianos J.M. Moreno y Ramón Gimeno. En su parcial actuación no sancionaron con ningún penalti al conjunto visitante mientras que pitaron siete en contra de los locales. Amonestaron a Montes, Abel y a Huerga, todos ellos locales. Excluyeron al visitante Juan y a los locales Víctor, Batalla y Huerga.

El Vila-real comenzó jugando con precipitación; logró cortar tres balones en los primeros cinco minutos de juego pero no supo llevar con efectividad los contrataques que estos propiciaron. Fue a partir del minuto diez cuando el siete local empezó a jugar ordenadament en ataque, superando con relativa facilidad la defensa 5: 1 del Amadeo Tortajada y distanciándose progresivamente en el marcador.

El conjunto visitante nos causó una pobre impresión. No supo, o no pudo, superar la defensa 6:0 que hizo el Vila-real de salida. Evidenció la falta de un jugador capaz de lanzar con efectividad más atrás de la línea de seis metros. Cuando, en el minuto 17, el Vila-real cambió a una defensa 3:2:1 las cosas se le pusieron aún más cuesta arriba y se fueron al vestuario, después de los primeros treinta minutos de juego, con el resultado adverso de 14-8.

En la segunda mitad el Vila-real tuvo un buen comienzo, empezaron a salirle los contrataques organizados y parecía que se iba a superar la barrera de los treinta goles. Sin embargo, a partir del minuto diez, el juego entró en una fase muy pobre técnicamente y los goles eran ofrecidos al público en cuentagotas. Lo único digno de resaltar a partir de este momento es que el Vila-real en inferioridad numérica consiguió realizar un supuesto de superioridades en dos ocasiones. Esto fue posible gracias a la facilidad con que era superado el hombre adelantado de la defensa visitante y a la nula basculación del resto de sus compañeros.

El Burriana venció con apuros al Murta Alzira

JOSE FELIX / Burriana

En el pabellón polideportivo municipal de Burriana, se disputó un importante encuentro correspondiente a la liga nacional de Segunda División de balonmano entre el balonmano Burriana y el Murta de Alcira que terminó con el triunfo de los burrianenses por 16 a 14. El público acudió en masa al pabellón sabedor de la importancia del encuentro al dirimirse entre ambos conjuntos la segunda plaza, porque la situación de ambos en la tabla era segundos con la misma puntuación.

El partido respondió a la emoción que había despertado y así lo reflejó el marcador durante los sesenta minutos. El Murta de Alzira se mostró como un conjunto con una potencia física sensacional y con unos hombres de gran estatura que hacen mucho más meritorio el triunfo logrado por los muchachos de Miguel Montes, los cuales a base de velocidad y de férreos marcajes lograban contrarrestar la mayor envergadura de sus oponentes. En la primera parte los marcajes fueron muy estrechos y al descanso se llegaba con un 6-4 para los locales que dejaba muy claro lo que había sido este primer tiempo. A los pocos minutos de comenzar la segunda parte el Murta de Alcira logró ponerse un gol arriba 7-8 pero inmediatamente Pons y Monferrer volvían a adelantar a los locales. A partir de ese momento se sucedieron las situaciones de emoción porque el Burriana no lograba despegarse en el marcador, pero a falta de cuatro minutos para finalizar consiguió la máxima ventaja del encuentro: Cuatro goles arriba que sentenciaron el partido. Kuki, Carlos, Kuki y Antonino, respectivamente, se encargaron de materializar los tantos. En los últimos segundos una reacción de los visitantes dejaba el marcador en 16-14 que ya sería definitivo.

(16) BALONMANO BURRIANA: Padilla, Carlos 4, Pana 1, Pans, Pons 2, Monferrer 5, Kuki 2, Antonino 2, Román y Diago.

(14) MURTA DE ALCIRA: Miquel, Domingo 3, Tomás, Julio 1, Chorda, Luis 1, Joaquín 3, Juanfra 3, Juanito 3.

ARBITROS: Juan Miguel García y Arturo Tejedor (Valencia). Bien.

QUINIELA HIPICA
Delegacion Castellón: C.Mayor.95 - Tel.235410

El domingo se corre el Blasco

El domingo se disputará una nueva jornada de carreras de caballos de la temporada de otoño, con el premio Antonio Blasco (Grupo I) dotado con 2.000.000 pesetas al ganador y sobre la distancia de 1.400 metros.

Nueve participantes tomarán parte en esta carrera, de los que destaca Soudzou.

Este es el programa completo de la quiniela hípica:

N. Caballo	Kilos	Jinete	Cuadra

1.ª Carrera (12.00 h.). Premio Crepellora (Venta. Hándicap). 300.000 pesetas. 2.200 metros.

1. Yusuf (5)	62	Ch. Delcher	Rosa de Lima
2. Indian Dawn	54	R. Martín V.	Los Arroyos
3. Canido	56	J.C. Fdez. L.	Ra
4. Referendum	52	Carudel	Charraca
5. Ferron	51	Gelabert	Madueño
6. Edu Boy	48	R.B. González	Yeguada Cataluña
7. Nino	49	M. Hernández	Potrero Pinuela
8. Bi-Classic	47	D. Martínez	Navas
9. Sombreado	46	Espinosa	Prado
10. Monblury	42	Vázquez	Sonia

2.ª Carrera (12.30). Premio Venta de La Rubia. 400.000 pesetas. 1.400 metros.

1. Hullaballo	56	F. González	Levante
2. Prodigio	55	Villarroel	Las Aguilas
3. Acuífero	54	F. Martín	Cielo de Madrid
4. Ateneo	54	J.C. Fdez.R.	Duque Alburquerque
5. Boiro	54	Gelabert	Txarcuta
6. Careles House	56	Ch. Delcher	Nicholas Biddle
7. Cizurquil	54	P. García	Agulló
8. El Guardián	55	J.P. Martín	Rosa de Lima
9. El Pitufo (2)	54	M. Hernández	Bohsali
10. Frailes	54	T. Ives	Chisme
11. F. Sforza	54	F. Rodríguez	Altea
12. Lord Brun	54	D. Martínez	Sta. Quiteria
13. Lordformentor	53	J.C. Fdez.L.	Africa
14. Lugones (2)	54	Cañizo	Asturias
15. Selenita	54	Marchand	Hermanos Espinosa
16. Vivaro	54	Mongelluzzo	Almohaza
17. Maestrazgo	54	Carudel	Rosales
18. Pontelargo	53	A. Sánchez (B.R.)	Las Aguilas
19. Jaazinto	52	B. Moreno	Aldovea
20. Séneca	52	A. López	Dos Estrellas

3.ª Carrera (13.00). Premio Pharly (Hándicap desdoblado 1.ª parte). 350.000 pesetas. 2.200 metros.

1. Bandido	63	Villarroel	Hipánica
2. Doneyville	60	M. Delcher	Guijarro
3. Shaprizti	56	R. Martín V.	Baviera
4. Eder	54	Carudel	Irrintzi
5. Kirilyan	54	Cañizo	Guerra
6. La Zarzuela	54	Gelabert	El Ancla
7. Golden Junior	54	F. Rodríguez	Helénica
8. Argonauta	50	B. Moreno	César Alonso
9. Paraiso	47	Espinosa	Duque Alburquerque
10. Inesperada	47	C. Mínguez	Cantares
11. Agobio	47	R.B. González	Carlos Laffon
12. Marienbad (5)	42	Vázquez	Yeguada Cataluña
13. Rhetoris	42	Hernanz (B.R.)	Helénica

4.ª Carrera (13.30 h.). Premio Leyla. 400.000 pesetas. 1.400 metros.

1. Keka	56	R. Martín V	M.B.
2. Balygold	55	Villarroel	El Búcaro
3. La Montmarie	55	F. Rodríguez	Blanca Dos
4. Nitzana	55	Ch. Delcher	Montsia
5. Pirotecnica	55	J.C. Fdez. L.	Las Aguilas
6. Calahari	54	F.S. Figueroa	Castellana
7. Divinna	54	Mongelluzzo	Loto
8. Filadelfia	54	C. Carrasco	La Cincha
9. La Colmena	54	B. Moreno	Yeru
10. La Isla	54	Canizo	Asturias
11. Navía	54	F. González	Yeguada Balmoral
12. Orellana	54	J.C. Fdez. R.	Los Arroyos
13. Rua Ruera	54	T. Ives	Pando
14. Verónica	54	F. Martín	Prado
15. Mahrousa	54	P. García	Bohsali
16. Palade	54	M. Hdez. (B.R.)	Las Aguilas
17. Algarabia	52	J.P. Avial	Navacerrada
18. Cadencia	53	M.A. Avila	Yegüada Militar
19. Coral	52	Carudel	Rosales
20. Finana	53	Medina	Bokmaker

5.ª Carrera (14.00 h.). Premio Antonio Blasco (Grupo I). 2.000.000 pesetas. 1.400 metros.

1. Bejary	60	Medina	Torre Isabel
2. Hábit	60	J.C. Fdez. R.	Edif
3. Millikan	60	T. Ives	Pando
4. Filmo	59,5	Canizo	Asturias
5. Kensington	59,5	F. Rodríguez	Golf
6. Pepes	59,5	Mongelluzo	Ibiza
7. Soudzou	59,5	Ch. Delcher	Sabodia
8. La P. Rosa	57,5	Carudel	Rosales
9. Pearl Island	51	F. González	Levante

6.ª Carrera (14.30 h.). Premio Sultán El Yago (hándicap desdoblado 2.ª parte). 300.000 pesetas. 2.200 metros.

1. B. of the Ball	62	F. Rodríguez	Numa
2. Super Vet	62	Canizo	Tramontana
3. Bentiphar	61	Gelabert	Sta. Colomba
4. Karin	59	C. Laffon	Escorial
5. Sésamo	60	C. Carrasco	Guadiana
6. Pocri	57	Alvarez	Vicente Yepes
7. Temssa	59	F. Noriega	Rozapor
8. Pintor	56	F. González	Ficas
9. Tocumen (5)	55	J.C. Fdez. R.	Roberto de Terry
10. Noemi (5)	54	Carudel	Bonahu
11. Udaberri	51	F. Martín	Covaleda
12. Kiva	49	A. López	Audele
13. Gold Dominó	47	R.B. Glez. (B.B.)	Sonia
14. Zorzalena	47	Ramos	Pakea
15. Taso	42	Vázquez	Sonia
16. La Callas	43	Espinosa	La Caleta

Pronóstico de MEDITERRANEO para las carreras de este fin de semana

QUINIELA HIPICA 5-6 — P 1081237 — Quintuplo especial — S.F.C.C.E.

1.º 2.º 3.º 4.º 5.º 6.º

2 × 2 × 2 × 2 × 2 × 2

TOTAL APUESTAS JUGADAS ▶ 64

Charlas en las escuelas de la provincia

II Campaña de Divulgación de la Pilota Valenciana

SALOME CARDET / Castellón

El Club Pilotari de Castelló, colaborando con la Conselleria de Cultura de la Generalitat, y la Direcció General de Joventut i Sport, está llevando a cabo una serie de charlas en distintos grupos escolares de nuestra provincia, con el fin de llevar a los jóvenes lo que es y ha sido, y lo que intentamos que sea, nuestro deporte autóctono, esa Pilota Valenciana, de hondo arraigo y de profunda tradición. A través de la palabra, así como de proyecciones de diapositivas y aún de vídeos, cuando es posible, se acerca a la juventud a nuestra cultura, en esa parcela deportiva que nos es tan propia como diferenciada. A este deporte peculiar y único que sólo tenemos en nuestra Comunidad, y que es la admiración de propios y extraños.

Se habla de facetas y aspectos de la pilota valenciana, tan amplia como hermosa; de galotxa, de raspall, de llargues, y de ese resumen y compendio de nuestro deporte en la calle, donde nació, que es el trinquet. Entre las cuatro paredes del trinquet. Entre las cuatro paredes del trinquet, se han escrito muy bellas páginas de nuestra cultura deportiva. También hemos notado el gran interés que muestran por saber de las grandes figuras de la pelota.

Que no todo es fútbol, baloncesto, etc., porque en nuestro pueblo tenemos un deporte extraordinario, con posibilidades grandes, aún en el campo profesional, que nuestro jóvenes no deben desconocer. Despertar su atención, conseguir su interés y recuperar la pilota valenciana, es labor de todos. De las entidades oficiales, de las deportivas, de los padres y de las escuelas y colegios, porque sólo una labor conjunta podrá hacer que brille de nuevo y con mayor esplendor que ayer, el fuego sagrado de nuestro deporte autóctono. Seguirá la Campaña con toda la fuerza con que comenzó. Estaremos con la mano firme sobre el arado, y dispuestos a labrar. Que el terreno que pisamos es firme y feraz. La simiente es excelente..., y la cosecha, la buena cosecha no se tiene que hacer esperar. Tras de la capital, tenemos una provincia, cuyos pueblos están también esperando nuestra labor. La II Campanya de Divulgació i Reviscolament de la Pilota Valenciana, con la ayuda y la confianza de todos, puede y quiere alcanzar las metas propuestas, y a poco que nos favorezca la suerte, las queremos superar.

BALONCESTO

El benicarlando Campos, tentado por el Llíria

VICENT FERRER / Benicarló

Uno de los jugadores básicos en el esquema de juego del equipo senior de baloncesto del C.B. Benicarló, Roberto Campos, ha sido tentado por el C.B. Llíria, equipo que milita en la Primera División B de baloncesto español. Ni qué decir que si se produjese la baja el equipo benicarlando perdería con él un fuerte porcentaje de potencial deportivo.

Campos, jugador de la cantera benicarlanda, ya estuvo jugando en un equipo de superior categoría hace tres años cuando realizó el servicio militar en Canarias. El jugador mide 1,93 y su puesto habitual en el equipo es el de primer pívot. Su gran movilidad bajo las canastas hace que salga a un promedio de 25 puntos por partido y siete rebotes. Un jugador que poco a poco se ha ido centrando en su juego, pero al que los colegiados no le suelen perdonar ni una acción dudosa, siendo Campos la personal está casi asegurada, por lo que muchos partidos los ve terminar desde el banquillo. Sin embargo, este defecto poco a poco se le va puliendo con lo que el equipo gana en poder defensivo.

El jugador nos indicaba que ha tenido contactos con el Llíria y que el equipo valenciano desea vaya a realizar unas pruebas que de convencer propiciarían su fichaje. El entrenador valenciano Canto seguro tiene buenas referencias, pero no nos extrañaría que lo quisiera acoplar a otra posición, alapívot, para lo cual, sólo habría que pulir un poco su tiro en media distancia. Habrá pues que esperar las noticias que nos de el jugador, pero a buen seguro que al entrenador benicarlando le creara en caso de irse un problema.

VOLVO 360 SEDAN

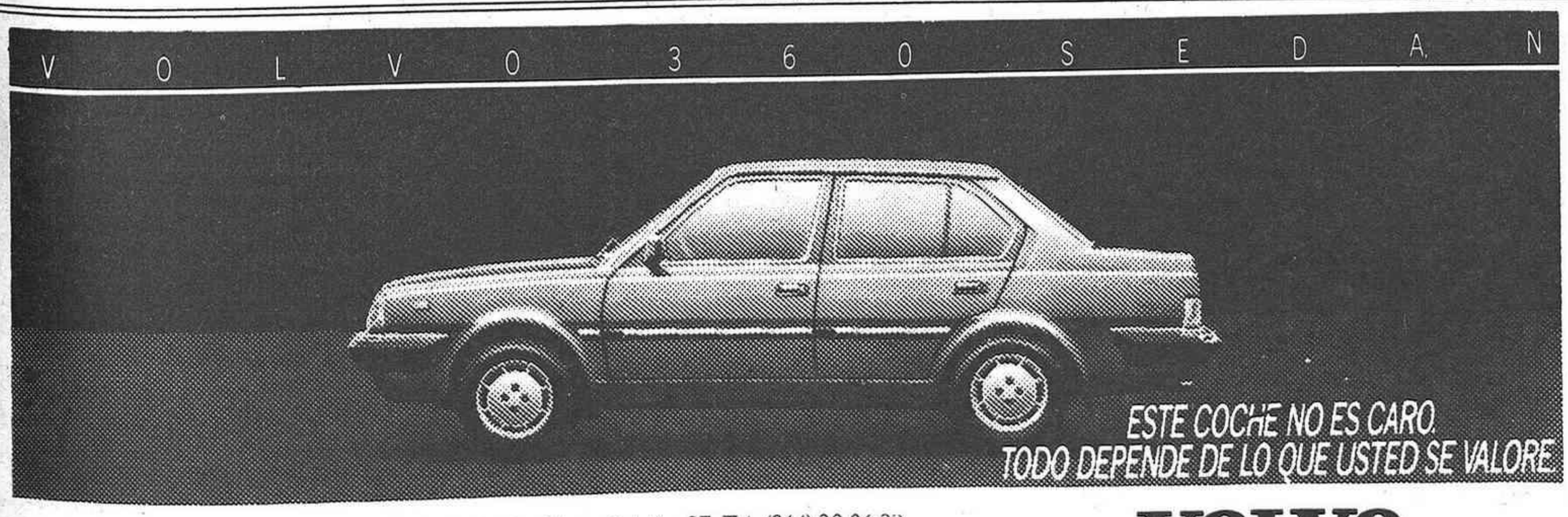

SECUVIPA, S. L. Avda. Pérez Galdós, 27. Tel. (964) 20 06 22
CASTELLON

VOLVO
SEGURO A TODO RIESGO

Volvo 360 GLE, motor de 1.986 c.c., inyeccion sistema LE Jetronic, potencia maxima 116 Hp., programador de encendido electronico, eje trasero De Dion.
Volvo 360 GLS, motor 1.986 c.c.-carburacion, 102 Hp. Volvo 340 GL Diesel, 1.596 c.c. Roto-Diesel, 54,5 Hp. Version GLS. Precio F.F. 1.701.000 pts.

(c) Ministerio de Cultura 2007

FUT-SAL

COORDINA: JAVIER ARMENGOL

Liga Nacional

El Macer derrotó al Muebles Usó y al Azseder de Onda y ocupa una buena posición en la clasificación

Castellón

El partido que enfrentaba a los dos equipos provinciales Azseder y Macer arrojó un resultado que a primera vista puede resultar engañoso ya que los seis goles que endosó el Macer al Azseder no corresponde a cuanto aconteció en el Pabellón Municipal de Onda.

En un principio fue el Macer quien imponía su autoridad en la pista, contratacando con mucha efectividad y con una mayor coordinación de la que estaba empleando el Azseder, aprovechando también el ritmo lento que éstos imponían al partido. Cuando el Azseder imprimió velocidad a su juego, el Macer se las veía y deseaba para contener a los locales, pero, inexplicablemente, antes de finalizar el primer tiempo, se volvería al juego lento por parte del Azseder y con él el dominio nuevamente del Macer.

En el segundo tiempo el Azseder jugaría a un ritmo vertiginoso que traía de cabeza a los visitantes, pero la mala fortuna en los disparos a puerta impedía que acortasen distancias en el marcador, mientras que el Macer, en los pocos contrataques que conseguiría practicar en el segundo tiempo, aún conseguiría tres goles más. De todas formas, hay que señalar que el Macer dio la impresión de un equipo de mucha entidad y que de seguir en esa línea puede conseguir meterse bien en el play-off de ascenso.

El Macer F.S. jugó muy bien al contragolpe

AZSEDER: Alfredo, Mundina, Néstor, Cubero y Salisa. Cambios: Toni y Rodilla.

MACER: Rubén, Miquel, Galera, Malo y Tormos. Cambios: Juárez, Tejedor, Camacho, González y Meliá.

ARBITRO: Cándido Requena.

Autores de los goles: Miquel (2), Galera (2), Malo y Tormos.

Muebles Usó, 4 Macer F.S., 9

En partido correspondiente a la Liga Nacional Senior de Primera División de Fútbol Sala disputado en el pabellón polideportivo municipal de Burriana se enfrentaron en partido de mucha rivalidad, el Muebles Usó de Burriana con camiseta blanca y el Macer de Almazora con camiseta azul y que al final marcaría un claro resultado para los de Almazora: 4-9. Pero creemos sinceramente que el Macer no necesitaba para nada la ayuda del señor colegiado que en este caso corrió a cargo del presidente del árbitros, Juan Carlos Arnau, que tuvo una actuación desastrosa pues en la primera parte estuvo muy meticuloso y sin embargo en la segunda dejó que se ensuciara el encuentro con agresiones de ambos equipos lo que originó que el partido de fútbol sala se convirtiera en un partido de rugby. En la primera parte pitó catorce técnicas. La segunda que fue una verdadera batalla campal sólo dos. Figúrense ustedes si el presidente de árbitros pita de esta forma el ejemplo que pueden tomar los otros colegiados es lamentable.

Por supuesto no tenemos nada que oponer al buen juego desarrollado por el Macer que estuvo muy bien dirigido por su entrenador Jorge Roberto Malo. Un Macer que demostró una preparación física envidiable y con hombres de mucha calidad como Ribes y Tormos que destacaron por encima de todos. Por el Muebles Usó destacar únicamente la labor de Perelló que además de conseguir tres goles luchó durante todo el encuentro como un jabato.

4 MUEBLES USO: Blasco, Franch, Fuentes, Perelló, Peris. Luego: Claramote, Oller, Fandos, Piquer y Branchadell.

9 MACER: Montañaña, Miquel, Galera, Ribes, Tormos. Luego: Andrés, Tejedor, Camacho y Malo.

ARBITRO: Juan Carlos Arnau. Desastroso.

CRONOMETRADOR: Jesús Aragonés.

Resultados

Distrito 10 Pto. Sagunto, 1 - Mármoles Chover Sacotex, 3
Transportes Naturil, 4 - Deportes Franmi, 5
Azseder Onda, 0 - Macer Almazora, 6
Muebles Usó Burriana, 0 - Disphosa Cuart, 4
Krakatoa La Casera, 6 - Transp. el Minuto Vinaròs, 1
Muebles Usó Burriana, 4 - Macer Almazora, 9. Aplazado 3ª jornada

Clasificación

	J.	G.	E.	P.	G.F.	G.C.	Pts.
1. Krakatoa La Casera	6	6	—	—	34	12	14
2. Deportes Franmi	7	5	1	1	36	24	11
3. Mármoles Chover Sacotex	6	4	1	1	24	12	9
4. Distrito 10 Pto. Sagunto	7	4	—	3	27	14	8
5. Macer Almazora F.S.	6	3	1	2	27	24	7
6. Disphosa Cuart F.S.	7	3	1	3	22	20	7
7. Transportes Naturil	7	2	1	4	18	30	5
8. Azseder Onda F.S.	7	1	1	5	16	31	3
9. Muebles Usó Burriana	7	1	1	5	15	38	3
10. Transportes el Minuto Vina.	6	—	1	5	11	23	1

Fútbol sala o baloncesto

ADOLFO REINA

El pasado sábado, por la tarde, estuve en el pabellón polideportivo Castalia presenciando un encuentro de fútbol-sala.

En la cancha apenas podían jugar balones por alto. Esto era debido a que los dos tableros dejugar abaloncesto estaban colgando del techo como si en lugar de jugarse un partido de fútbol-sala se tratara de uno de baloncesto.

Los jugadores de uno y otro equipo que se enfrentaban en la cancha, en repetidas ocasiones, al intentar despejar las pelotas, estás daban sobre el tablero. También ocurría cuando los porteros de los respectivos conjuntos lanzaban por alto los balones con intención de combinar con sus compañeros, teniendo que interrumpirse, una y otra vez, el juego por el árbitro para hacer el bote neutral de balón.

Este tema no sé de quién será competencia, pero a ser posible, sería interesante que solucionara este problema lo más inmediatamente posible, ya que, ésta no es la primera vez que ocurre.

Pienso que, en primer lugar, habrá de ponerlo en conocimiento de la Federación —que supongo ya será consciente—, y después ésta que haga lo propio con los responsables de la cancha para que se encargue de que este problema no suceda en los próximos encuentros.

Local Vila-real

Varios encuentros suspendidos a causa de la lluvia

Vila-real

Se disputó en Vila-real la cuarta jornada del campeonato local de fútbol-sala, aunque muy incompleta, debido a la suspensión de dos encuentros correspondientes al segundo grupo, a causa de la lluvia. En el grupo A se jugó la jornada completa ya que ésta se disputaba en la cancha de la Caja Rural.

En el grupo «A» destacó la goleada de Niquelados Mape sobre Italcerámica por once tantos a uno. Otro resultado digno de resaltar fue el del encuentro que disputaron el líder Mobles Rei en Jaume y el actual colista, La Dolçaina, cuyo tanteo final fue de tan sólo un gol a cero. Este resultado fue debido, más que nada, a las buenas intervenciones del meta del actual líder, Daniel Mor, quien no permitió que la victoria se decantara a favor del farorillo rojo, La Dolçaina. En los otros dos partidos, Rocersa pinchaba ante Todagrés, alejándose así de los lugares de cabeza. Por último, en lo que respecta a este grupo A, Tecnimol conseguía una ajustada victoria ante pastelería Arrabal, que le permite seguir de cerca los pasos del líder.

En lo referente al grupo «B», tan sólo se jugó un encuentro, y éste fue el lunes por la noche, debido a la lluvia. En este partido el Esmalglass derrotaba al Cafetería Sedre por el tanteo de cinco tantos a uno.

Liga local de Onda

Solamente tres partidos se disputaron esta jornada

Onda

La segunda jornada del campeonato local de Onda se disputó bajo el denominador común de la lluvia y con los consiguientes aplazamientos de partidos. Tan sólo se disputaron tres partidos que, por lo pronto que es aún y nada que destacar sobre las posibilidades de los diferentes equipos, ni sobre los favoritos para disputarse el ascenso de categoría.

Los resultados que se dieron en los tres únicos encuentros disputados fueron: Azseder, 3 - Realonda, 2. Bar Cervantes, 6 - Azulev, 3. Yoli Bar García, 2 - Logos, 3. De momento no hay fechas concretas para el resto de los encuentros, quedándose para el particular acuerdo de los propios equipos según horarios que se les acomoden para no tener excesivas bajas por motivos de trabajo en sus filas.

ACCESORIOS y SUMINISTROS CLAUSELL, S.A.
Avda. Cardenal Costa, 37
Tel. 20 19 48 - 21 05 19
CASTELLON DE LA PLANA

(c) Ministerio de Cultura 2007

FUT-SAL

Liga Provincial

Vilauto se impuso al Italgrés en el derby provincial de Vila-real (0-4)

FUT-SAL / Castellón

Nuevo tropiezo del actual campeón provincial, Morapio-Meysi, en esta ocasión en su propio feudo ante el Deportivo Burriana. Con éste ya son cinco los partidos perdidos, habiendo conseguido tan sólo una victoria en las seis jornadas disputadas. Del mismo modo, Cafés Almela continúa cin conseguir una sóla victoria y, por tanto, con cero puntos en la tabla clasificatoria, que hace que se hunda en la última posición. En esta ocasión fue derrotado en su propio feudo ante el Cristalería Forcadell.

Hermanos Martín de Onda, tampoco consigue levantar cabeza. En esta ocasión tenía que salvar un difícil escollo, como es Brandy Fabuloso, cosa que no se produjo. De esta forma el conjunto visitante se llevaba los dos puntos, consolidando su buen momento de juego.

El Pub Charol de Burriana tampoco consigue asentarse en la categoría. Esta vez cedía en su cancha, los dos puntos a un Lampistería Gil que continúa dando mucha guerra en este su primer año en la categoría.

Por otra parte, Volvo Burriana consolida su buen momento y consigue afianzarse en el tercer lugar de la tabla clasificatoria, tras vencer a domicilio al siempre difícil conjunto vilarrealense del Pome's.

En lo referente al derby villarrealense entre los equipos del Italgrés y Talleres Vilauto, la victoria fue para los segundos tras un emocionante encuentro con bastante asistencia de público.

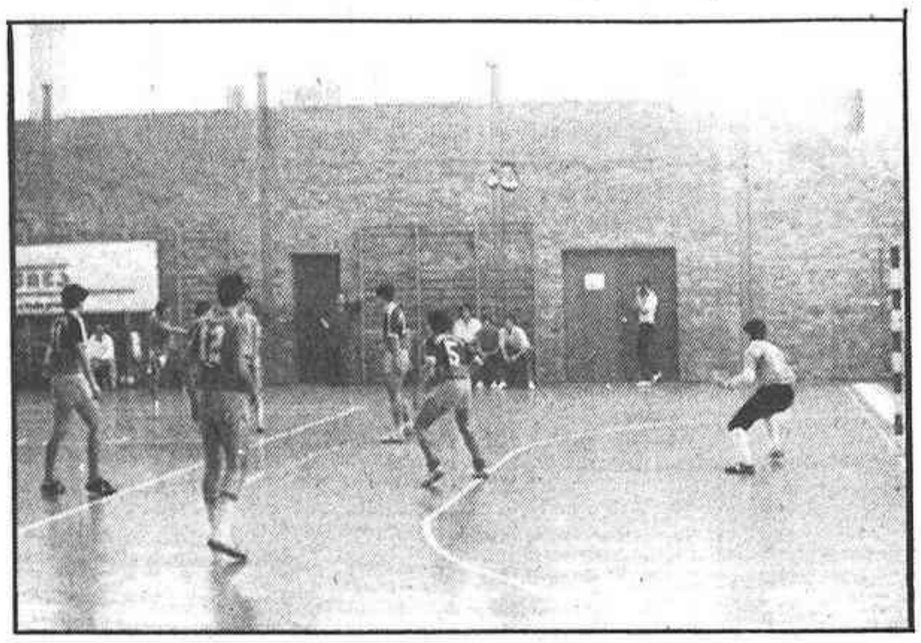

Italgrés pudo resistir la presión de Vilauto hasta bien avanzada la segunda parte

Brother CS, 6 - El Aguila, 3

Comenzó el encuentro entre el Brother Castellón y El Aguila de Onda tras veinte minutos de retraso sobre el horario previsto. Pronto llegaba el primer tanto local, fruto de su dominio, por mediación de V. Esteve. A continuación de este tanto, el conjunto visitante abre más sus líneas buscando la igualada, sin conseguirlo. En una de estas jugadas de ataque, tras ser robado el balón por los defensas locales, se inicia una segunda de contragolpe que culmina Quique Villanueva, marcando el segundo tanto para su equipos.

Fruto del mayor dominio visitante, tras los dos tantos del equipo castellonense, el Aguila consigue el primer tanto para su haber. El conjunto local, tras este acercamiento en el marcador de su contrario, imprime un mayor ritmo al juego y consigue en pocos minutos, tres goles. Con este resultado se llegaría al final del primer tiempo, con el cual quedaba sentenciado el encuentro.

En la segunda mitad, el conjunto de El Aguila saldría con mucha fuerza y con intenciones de remontar el encuentro, objetivo que no pudo conseguir.

Italgrés, o - Vilauto, 4

Gran partido el que nos depararon los dos conjuntos vilarealenses en la mañana del domingo. La mayor técnica de los jugadores de Vilauto era respondida por la fuerza y entusiasmo de los muchachos de Italgrés, poniendo las cosas difíciles hasta bien avanzado el segundo tiempo, minuto 7, en el que conseguía el segundo tanto que sentenciaba el encuentro. Sin embargo, a raíz de este segundo tanto Italgrés abrió más sus líneas poniendo en apuros, en varias ocasiones, al meta Eliseo, que junto a su compañero Vicent, que conseguía tres goles, serían los más destacados.

VILAUTO: Eliseo, Soler, Mezquita, Mulet y Vicent. También Nebot, Font, García, Renau, Claros y Fernández.

ITALGRES: Alejo, Barquier, Servando, García y Nebot. También Soriano, M. Eixa y Mocholi.

GOLES: 1-0 m. 13: Vicent; 2 t. 0-2, m. 7: Nebot, 0-3, m. 9: Vicent y 0-4, m. 23, Vicent.

Deportes Selma-Time's

Resultados y clasificaciones

Liga Provincial
Resultados

Italgrés, 0 - Talleres Vilauto, 4
Morapio Meysi, 2 - Deportivo Burriana, 5
Pome's, 2 - Volvo Burriana, 3
Brother, 6 - Cervezas El Aguila, 3
Hermanos Martín, 1 - Brandy Fabuloso, 6
Cafés Almela, 1 - Cristalería Forcadell, 2
Pub Charol, 1 - Lampistería Gil, 3

Clasificación

	J	Pts
1. Talleres Vilauto	6	12
2. Brandy Fabuloso	6	11
3. Volvo Burriana	6	10
4. Lampistería Gil	6	8
5. Brother	5	7
6. Cristalería Forcadell	5	7
7. Pome's	5	5
8. Cervezas El Aguila	6	5
9. Italgrés	6	4
10. Pub Charol	6	3
11. Deportivo Burriana	6	3
12. Hermanos Martín	6	3
13. Morapio Meysi	6	2
14. Cafés Almela	5	0

Primera Local
Resultados

Policía Municipal, 6 - Ford Prades Michelín, 4
Autoescuela Ram6n, 2 - Meca. Levantina Sum. V., 3
Mate. Ricardo Peris, 3 - Data Leasing, 5
Materiales J.J., 5 - La Casera, 3
Citroen, 6 - Ferrys La Plana, 2
Luis Batalla, S.A., 1 - Supama, 2
Bar Los Maños, 1 - Sum. A. Clausell, 3

Clasificación

	J	Pts
1. Citroen	6	10
2. Materiales J.J.	6	10
3. Autoescuela Ramón	6	9
4. Policía Municipal «A»	6	9
5. Bar Los Maños	6	8
6. Mec. Levantina. S.V.	6	6
7. Data Leasing	6	6
8. Ferrys La Plana	6	6
9. Supama	6	5
10. La Casera	6	4
11. Materiales R. Peris	6	4
12. Luis Batalla S.A.	6	3
13. Sum. y Ac. Clausell	6	3
14. Ford Prades Michelín	6	1

Segunda «A» Local
Resultados

Bomberos, 5 - Ceradex, 2
Asorcas Rte. Paella «A», 0 - Opynisa, 2
Cafe Bar J.J., 3 - Tododeporte, 4
Concast, 2 - Deportes Olympia, 3
Tecnoklima Asiste, 1 - Hemyc Brother, 2
Ceinca Pairal, 2 - Matex Internacional, 1
Radio Castellón, 3 - Pandeca Zodíaco, 3

Clasificación

	J	Pts
1. Deportes Olympia	6	10
2. Concast	6	10
3. Opynisa	6	9
4. Hemyc Brother	6	9
5. Pandeca Zodíaco	6	7
6. Tecnoklima Asiste	6	6
7. Tododeporte	6	6
8. Bomberos	6	6
9. Ceinca Pairal	6	5
10. Radio Castellón	6	5
11. Cafe Bar J.J.	6	4
12. Asorcas Rte. Paella «A»	6	3
13. Matex Internacional	6	2
14. Ceradex	6	2

Segunda «B» Local
Resultados

Asorcas Rte. Paella «B», 3 - Taugrés, 3
Policía Municipal «B», 3 - Ecocas Grupo Ifa, 2
Lica, S.A., 2 - Funip, 2
Correos Caja Postal, 5 - L'Abeller-Blaupunkt, 1
Transportes Monfort, 5 - Santos, 1
Disco Zodiac, 1 - Deportes Selma-Time's, 2
Descansó: Señalizaciones P. Cabezas.

Clasificación

	J	PTS
1. Deportes Selma-Time's	6	12
2. Santos	6	9
3. Transportes Monfort	5	8
4. Funip	6	7
5. L'Abeller-Blaupunkt	5	6
6. Señalizaciones P. Cabezas	5	5
7. Taugrés	6	5
8. Policía Municipal «B»	5	5
9. Correos Caja Postal	6	4
10. Disco Zodiac	5	3
11. Ecocas Grupo Ifa	6	2
12. Asorcas Rte. Paella «B»	5	2
13. Lica, S.A.	5	1

Vila-real
Grupo «A»
Resultados

Rocersa, 0 - Todagrés, 2
Tecnimol, 4 - Pastelería Arrabal, 3
Italcerámica, 1 - Niquelados Mape, 11
La Dolçaina, 0 - Mobles Rei en Jaume, 1

Clasificación

	J	P
1. Mobles Rei en Jaume	4	7
2. Niquelados Mape	4	6
3. Tecnimol	4	6
4. Rocersa	4	5
5. Todagrés	4	5
6. Pastelería Arrabal	4	2
7. Italcerámica	4	1
8. La Dolçaina	4	0

Grupo «B»
Resultados

Persiplast - Cristal. Cricerme (Suspendido)
Cafetería Sedre, 1 - Esmalglass, 5
Const. Serra-Incerco - Restaur. Nápoli (Suspendido)
Descansa: Vídeo Phot Sony

Clasificación

	J	PTS
1. Esmalglass	4	6
2. Persiplast	2	4
3. Restaurante Nápoli	2	4
4. Cristalería Cricerme	3	2
5. Vídeo Phot Sony	3	2
6. Cafetería Sedre	3	2
7. Const. Serra-Incerco	3	0

Liga Local Castellón

Selma-Time's en la primera posición

Castellón

Jornada sexta en la competición de fútbol sala local de Castellón, la jugada esta semana, caracterizada por los muchos goles que se marcaron en sus tres categorías. Este buen número de tantos conseguidos, fue repartido entre todos los conjuntos, no dándose, de esta forma, grandes goleadas.

En la Primera División, el actoal líder, Citroën goleó por seis tantos a dos al Ferrys La Plana, equipo éste segundo que no lográ asentarse esta temporada en la primera categoría locel.

Por su parte, el Materiales J.J., segundo clasificado con igual número de puntos que el líder, conseguía vencer al conjunto de la Casera por el apretado tanteo de 5-3. Por otro lado, Autoescuela Ramón perdía el puesto de cabeza al ser derrotado justamente por su oponente, Sumnis. Vall-Mecan. Levantina, en un interesante partido.

En la Segunda División, Deportes Olympia y Concast encabezan la clasificación, con diez puntos. Estos dos conjuntos se enfrentaron el pasado domingo, consiguiendo la victoria Deportes Olympia, arrebatando de esta forma el lugar de cabeza al Concast.

victorias que conseguían en esta jornada, continúan en los lugares de cabeza a tan sólo un punto de los líderes.

En Segunda División «B», Deportes Selma-Time's logra despegarse en la primera posición de la tabla gracias a la victoria frente a Disco Zódiac y al pinchazo sufrido por su más inmediato perseguidor, Santos. Por su parte, Lica S.A. conseguía su primer punto de la liga, al empatar a dos tantos ante el Funip, equipo bien clasificado.

SELECCION MUEBLE
MANUEL USO
ITURBI N.º 11.
CON PERSONAL ESPECIALIZADO
DECORADORES, EN MUEBLES
Y CORTINAS
PIDA PRESUPUESTO SIN COMPROMISO
BURRIANA

itobar castellón, s.l.
MAQUINARIA Y COMPLEMENTOS PARA LA INDUSTRIA DE:
CONFECCION - GENEROS DE PUNTO Y CALZADO
DISTRIBUIDOR OFICIAL DE: brother Kansai Special
Pza. Huerto Sogueros, 11 Tel. 21 72 61 CASTELLON

(c) Ministerio de Cultura 2007

ECONOMICOS

Anuncio normal mínimo de 10 palabras, 150 pesetas. Cada palabra de más, 25 pesetas. Los anuncios recuadrados tienen un 50% por recargo.

ALQUILERES

ALQUILO LOCAL comercial 135 m.². San Félix, 21. Teléfono 21 64 96.

ALQUILO HOSTAL-BAR por finalización contrato. Céntrico. Buena clientela. 23 51 89 - 30 13 47.

SE OFRECE en alquiler almacén 350 m.². Teodoro Llorente. Almacén 500/800 m.² y planta baja 300 m.². Paseo Morella. Teléfono 21 43 55.

ALQUILO NAVE 450 m.². Tel: 21 78 99.

PARTICULAR ALQUILA despacho 40 m.², Plaza la Paz y Garaje C/. Mayor. 23 35 44.

ALQUILO PISO amueblado pequeño. Razón: Sanz de Bremond, 6. De 9 a 12.

SE BUSCAN LOCALES comerciales, para alquilar, de 20 a 50 m.², en las localidades de Burriana, Almazora y Villafamés. Interesados llamar al Teléfono 21 83 11, de Castellón.

COLOCACIONES

SEÑORA SOLA, necesita chica, todo estar con referencias. Razón: Dama. Asensi, 6.

SI BUSCA trabajo, esta es su oportunidad, para grandes ingresos. 36 11 16. Sr. Monfort.

SE OFRECE ALBAÑIL para toda clase de reparaciones - obras. 20 96 01.

Hay trabajo / stop / En económicos Mediterráneo / stop.

PRIMER PIANISTA necesito para orquesta atracción. Dedicación exclusiva. Razón: Tel. 51 53 99.

CLUB 82 se necesitan señoritas barra americana. Tel. (967) 63 17 71.

OFERTA DE TRABAJO Si usted tiene: Deseo de un empleo definitivo. Necesidad de ingresos inmediatos. Cultura media. Edad de 18 a 40 años. Le ofrecemos: Incorporación inmediata en Empresa con más de 60 años de antigüedad. Promoción a varios puestos según valía. Presentarse en Pl. de la Paz, 6-1.º-1.ª, de 10 a 14 horas. Atenderá Sr. Sánchez.

SE NECESITA señora de servicio de 35 a 50 años. Interna. Con referencias. Razón MEBA, Enmedio, 35-1.º.

SE NECESITAN representantes que estén muy introducidos en cafeterías y bares, para venta de artículo de mucho consumo. Tel. 24 21 59.

ASUNTO NUEVO. Ganará en casa más de 3.000 ptas. diarias. Escribir: Inico, apartado 1.209, San Sebastián.

MARCOS

XIMO BERNAT Taller marcos para cuadros. Sagasta, 25. Telf. 23 08 14.

AUTOMOVILES

FRAVICMA

VEHICULO	MATRICULA
FORD FIESTA	CS-F
PEUGEOT 104	A matricular
Seat 131 2.000	CS-H
RENAULT 14 GTS	CS-J
RENAULT 7	B-DD
OPEL REKORD 2.0 E (Aire acondicionado)	CS-K
SEAT 127 LS	C-G
VOLKSWAGEN SIROCO GL	A mat.

Avd. Alcora, 16-18
Tel. 21 58 49
CASTELLON

Ford
CENTRO DE OCASION
TODAS MARCAS

Modelo	Matricula	En miles
SEAT 131-1.430	CS-E	310
TAUNUS GHIA 2000	CS-I	750
CHRYSLER 150 S	V-AN	425
SEAT FURA	CS-K	450
SEAT FURA	CS-J	395
SEAT FURA L	CS-J	395
SEAT 132 D	TE-B	525
CHRYSLER 150 S	CS-G	410
CITROEN MEHARI	CS-G	290
TALBOT 1200 LS	CS-I	315
RENAULT 12 S	CS-D	275
RENAULT 6	CS-A	165
TALBOT SOLARA SX	CS-I	675

LUIS PRADES, S.A.
Avda. Vall de Uxó, 25
Tel. 21 55 11 - CASTELLON

AUTOMOVILES EMILIANO en primera línea del mercado al servicio de Castellón y provincia. Ronda Mijares, 5. Junto Farola.

FRAVICMA, S.L. Exposición de vehículos de ocasión. Avda. de Alcora, 16. Castellón.

VENDO 600-E matrícula B-875.733. Buen estado ¡gran oportunidad! sólo 65.000 ptas. Llamar horas comidas 20 26 45.

VENDO SEAT 600 Buen estado. Muy económico. Interesados llamar al 56 07 23.

AUTOMOVILES ocasión garantizados. El modelo y marca que le gusta y las facilidades que precisa. Talleres Escuder. Plaza Padre Jofre, 18. Tel.: 21 44 17.

MOTOCICLETAS

PUCH-SUZUKI motocicletas 550-750 Scooter 75, Lido Vario Maxi-49 automático del año. Concesionario automotor Pérez Galdós, 5, junto plaza de toros.

COMPRAS

COMPROR compramos oro, joyas y papeletas Monte Piedad, peso exacto, precio insuperable. Primero compruébelo, luego visítenos. C/. Navarra, 45-1.º

COMPRAMOS ORO en piezas usadas. Precios máximos. Pago contado. Enmedio, 43. Castellón.

CASTELLON Compro solares y casas antiguas muy céntricas. Pago de contado. Tel. 22 48 12. Srta. Nieves

COMPRAMOS ORO, joyas y papeletas Monte Piedad. Peso exacto, precio iusto. Avda. Rey D. Jaime, 74 (Junto Superzapato).

VARIOS

foto-cine lledo video club

CARRETE KODAK-INSTANT	1.500 PTAS.
DIAPOSITIVA AGFA CT 21-36	950 PTAS.
DIAPOSITIVA KODAK KR-36	1.170 PTAS.
PELICULA 5-8 KODAK	1.17 PTAS.
PELICULA 5-8 AGFA	350 PTAS.
PENTAX HE SUPER + 50-1,7	49.000 PTAS.
TAMRON 500-1:8	30.000 PTAS.
VIVITAR 70-210-4,5	16.000 PTAS.
VIVITAR 80-200-4,5	15.000 PTAS.
MAMIYA 645 + 80-2,8	70.000 PTAS.
ZENIT 11-50-2	9.995 PTAS.
OLYMPUS OM-10-50-1,8	39.995 PTAS.
VIDEO SANYO 6500	100.000 PTAS.
VIDEO SANYO 5500	50.000 PTAS.
VIDEO SONY F-20	103.000 PTAS.
VIDEO SONY F-30	119.000 PTAS.
VIDEO SANYO X-10	99.000 PTAS.
FLASH BOWENS 1200 W.	150.000 PTAS.
FLASH SOLA 400 W.	60.000 PTAS.
PROCESADOR DURST 20X25	190.000 PTAS.
AMPLIADORA FUJIMOTO 9X12 COLOR	75.000

REVELADO DE FOTOS EN 24 HORAS-PAPEL KODAK

Avda. Rey D. Jaime, 106
Tel. 20 09 41
CASTELLON

POR CIERRE Restaurante vendo utensilios y aparatos eléctricos. Buen precio. Restaurante Noray. Buenavista, 2. Grao-Castellón, tardes.

ATENCION PROMOTORES de obras. Seguros, afianzamientos de viviendas de V.P.O. y R. Libre. Caución y avales. Rapidez y eficacia. Interesados llamar Teléfono 96-333 86 08.

DECADA: RESTAURACION Muebles, Cuadros, Marcos, Antigüedades. Presupuesto sin compromiso. Teléfono 21 44 72. De 3 a 7 tare.

DETECTIVES CIP investigaciones, vigilancias, delitos privados. Licencia Gubernativa 2: Apartado 239. Teléfonos: 22 23 92 - 20 93 20.

MAQUINA Wertheim. La máquina de calidad para coser y bordar. Precios de fábrica garantizados. Contado y plazos. Depósito José Antonio, 7. Castellón.

¿NECESITA DINERO? se lo proporcionamos inmediatamente con la garantía de su automóvil. Telf. 20 63 63.

TAIS PARAPSICOLOGA lee el futuro con Tarot, posible solución de problemas, fotografía Hirlian. Tel. Valencia: 362 32 21. Tel. Castellón: 23 06 56.

PIANOS OCASION Distribuidor oficial Yamaha y otras marcas. Afinaciones. 21 29 86.

PERDIDAS

DESAPARECIDA gran danés hembra 4 meses, gris y negra, orejas cortadas, atiende por Katia. Gratificación 10.000 Pts. 60 13 59.

TRASPASOS

TRASPASO TIENDA ropa en Burriana, por no poderla atender. Teléfono 56 15 48 (Horas comida o cena).

TRASPASO O ALQUILO mesón «Los Gauchos». Ctra. Alcora km. 18. Se vende con facilidades.

SE TRASPASA tienda de ultramarinos por no poder atender. Razón tel. 21 57 72.

TRASPASO DESPACHO pan con verdulería. Bajo alquiler. 23 53 32. Horas comida.

SE TRASPASA BAR bien situado. Muy económico. 22 00 70 y 56 23 59.

AGRICOLA

VENDO TRACTOR buenas condiciones, precio convenir, c/. Virgen de Gracia, 64. Almazora. Tel. 56 26 57.

TRACTORES USADOS procedentes de cambios. Todas las marcas y potencias FIAT-AGRIA. Herrero, 70. Teléf. 20 28 59. Castellón.

ENSEÑANZA

CPE INFORMATICA Nuevos cursos de Programación en BASIC. Fecha comienzo: Enero 1986. Abierta matrícula. Información: San Roque, 88. Teléf. 23 69 11.

ACADEMIA ALMI Informática. Ordenadores profesionales individuales, Mecanografía Audiovisual. Plan Contabilidad. Idiomas. Secretariado Oposiciones. Tel. 22 49 31.

PROXIMAS OPOSICIONES Seguridad Social y Ministerios. Muchas plazas. Prepárate en Centro Oposiciones Academia Latina. Jover, 15.

HUESPEDES

CASA PARTICULAR desea huéspedes. Avda. Casalduch 42 1º-2ª. Teléfono 20 24 18.

VENTAS

OROPESA DEL MAR. 1.ª línea playa con vistas al mar. Villaslandia. Venta 3.825.000 Ptas. Facilidades 20 años. Tel.: 20 51 99. Horas oficina.

OROPESA DEL MAR. 1.ª línea de playa con vistas al mar. Villas Los Arcos III. Venta 3.375.000 Ptas. Facilidades 20 años. Tel. 20 51 99. Horas oficina.

OROPESA DEL MAR Galerías Comerciales Villaslandia. Venta de locales comerciales, 20 años para pagar. Tel.: 20 51 99. Horas oficina.

EDIFICIO GOYA

Avda. Rey D. Jaime (frente Instituto), viviendas, parkings, despachos, comerciales, obra en construcción, garantía: Lubasa. Tel. 22 04 04.

INFORMA Y VENDE

LUBASA CONSLISA

VIVIENDAS Y PLAZAS de garaje, su gran oportunidad. Prácticamente a precio de coste. Facilidades de pago. Teléfonos 21 14 32 - 21 58 74. Foconsa.

VENDEMOS: Finca 54 hanegadas para transformar. Linda N-340. Término Alcalá de Chivert, económica. Tel. 21 55 81.

SE VENDE chalet en Burriana o se cambia por casa o local comercial. Asunción, 44. Villarreal.

Para insertar anuncios en esta sección pueden hacerlo a través de cualquiera de estas agencias de publicidad. En CASTELLON, DAMA, C/ Asensi, 6 (Tel. 22 34 12); PUBLICIDAD CASTELLON, C/ Vera, 13 (Tel. 23 70 60); PUBLICIDAD MEBA, C/ Enmedio, 35 (Tel. 21 65 58); PUBLICIDAD NEGRE, C/ Trinidad, 39 (Tel. 22 42 37); PUBLIMECA, C/ Enmedio, 23 (Tel. 20 49 61); RIVERA PUBLICIDAD, C/ Falcó, 7 (Tel. 22 68 08). Y en la provincia, PUBLICIDAD JOSVI, C/ San Francisco, 41 (Tel. 47 26 96) BENICARLO); PUBLICIDAD SANTOS, Avda. de la Murà, 26 (Tel. 52 20 55 VILA-REAL) y PUBLICIDAD VAQUER, C/ Arcipreste Bono, 43 (Tel. 45 19 35 VINARÒS). O en nuestras oficinas de la Avda. del Mar, 23 de 8 a 2 y de 4.30 a 7.30 de la tarde.

(c) Ministerio de Cultura 2007

ECONOMICOS

Anuncio normal mínimo de 10 palabras, 150 pesetas. Cada palabra de más, 25 pesetas. Los anuncios recuadrados tienen un 50% por recargo.

ISMAEL MESTRE
Agte. Inmobiliario

N.º 6804. Avda. Rey. n.º 3-1.º Telf. 20 50 22. Les ofrece en

ALQUILER:
PISO Avda. del Mar, recién pintado, 4 dormitorios, 2 baños orientación Sur.
LOCAL Zona Farola 150 m.². 27.000. Sta. Cruz de Tenerife 200 m.² 35.000. EN VENTA:
CASA 8 metros fachada 2 plantas 3.500.000.
SOLAR INDUSTRIAL Licencia edificación cerca Castellón. 5.000 m.² 9.000.000.

VILLAS DE BENICASIM Villas magnífica urbanización en la mejor zona Residencial. Urbanización Vilamar. Amplias facilidades de pago. Teléfono 30 23 90 y en propia urbanización (festivos incluidos).

Poles

CENTRO DE GESTION INMOBILIARIA
Telf: 22 43 12
(de 9.30 a 1 y 5 a 7)
Mayor, 35-1.º - Castellón

INTERMEDIARIOS entre comprador y vendedor

(cómprense entre Uds.) y le solucionamos

AL VENDEDOR:
el cobro CONTADO
AL COMPRADOR:
el pago hasta en 20 años

Nota: llamen, concierten entrevista, vengan C/. Mayor, 35-1.º

VENDE A PAGAR HASTA EN 20 AÑOS
Poles
CENTRO DE GESTION INMOBILIARIA
Tel: 22 43 12 (9,30 a 1 y 5 a 7)

PISOS
PISO Y SEMISOTANO, C/. Cabanes. Total 400 m. 2.700.000 pts.
PISO, C/. Benasal, 4 habitaciones, 2.200.000 pts. (chaflán)
PISO, C/. Barrachina, 3 habitaciones, 1.500.000 pts. (chaflán)
PISO GRAO, Paseo Buenavista, 140 m., 4 habitaciones, 3.000.000 pts.
PISO, C/. Pintor Carbó, 3 habitaciones, 2.000.000 pts.
PISO, C/. Amalio Gimeno, 4 habitaciones, 1.500.000 pts. (chaflán)
PISO, C/. Avda. Casalduch, 4 habitaciones, 3.700.000 pts.
PISO, ESTRENAR, Avda. Valencia, 4 habitaciones y garaje, 3.500.000 pts.
PISO ESTRENAR, Avda. Valencia, 4 habitaciones y garaje, 3.800.000 pts.
PISO ESTRENAR, C/. Sidro Vilarroig, 4 habitaciones, 3.400.000 pts.
PISO ESTRENAR, C/. Fanzara, 3 habitaciones, 2.000.000 pts.
2 PISOS ESTRENAR, Pintor López, 3.000.000 pts., 4 habitaciones misma planta.
PISO, C/. Obispo Salinas con garaje, 3.200.000 pts.
CASA ENTERA, C/. Virgen de la Balma, 2 viviendas, 3.400.000 pts.

COMERCIALES
NAVE Industrial, 520 m. Ctra. Nacional al lado Torre Michelin. OCASION.
BAJO COMERCIAL, C/. Enmedio, de 150 m. OCASION
BAJO COMERCIAL céntrico, centro 800 m. a dos calles
BAJO Y ALTO COMERCIAL, muy céntrico, de 1.760 m. OCASION
BAJO COMERCIAL Avda. Capuchinos, de 595 m. OCASION INVERSION
DISCOTECA CON TASCA 500 m. OCASION LOCAL E INSTALACIONES, 9.000.000 pts.
BAJO COMERCIAL 85 m. lado torreón BENICASIM

BUNGALOW
BUNGALOW 120 m., 4 habitaciones, 3.000.000 pts.
4 BUNGALOW BENICASIM desde 4.000.000 pts. OCASION

APARTAMENTOS
APARTAMENTO Zona los Angeles, 2.200.000 pts.
APARTAMENTO Zona Golf 2.200.000 pts.
APARTAMENTO Zona Torreón, 4.200.000 pts.
18 APARTAMENTOS BENICASIM DESDE 2.000.000 pts. OCASION

VILLAS
VILLA Gran Avenida Benicasim 5.500.000 pts.
13 VILLAS en Benicasim desde 5.200.000 pts. OCASION

SOLARES
700 m. en Zona Campong Capricornio OCASION
800 m. en Zona Serradal OCASION
4.000 m. Avda. Hermanos Bou
2.500 m. Zona Parque Oeste
1.000 m. Zona Ronda Mijares

RUSTICAS
7 hanegadas Huerto navel Molins
7 hanegadas huerto navel con casa Taxida
25 hanegadas algarrobos Montaña negra
20 hanegadas algarrobos Montaña negra
9 hanegadas almendros BENICASIM pueblo
12 hanegadas Clementina y Masia en Borriol
130 hanegadas con agua para huerto
65 hanegadas huerto Clementina con goteo
65 hanegadas huerto Navel y Satsuma
15 hanegadas Regadio con masía Ctra. ALCORA 10.000.000 pts.

C/. Mayor, 35 1.º
Teléfono 22 43 12
(De 5 a 7)

VENDO PISO bien situado. 20 13 95. Llamar de 2 a 6.

CASTELLON Piso Avda. Valencia, 110-4.º Orientación Mar, 4 dormitorios, préstamo 15 años, precio 3.500.000 ptas. Tel. 22 04 04.

Piso zona Cremor, 2 dormitorios, llaves en mano, Entrada 300.000 ptas. Precio 2.250.000 ptas. Informa: Lubasa-Conslisa. Tel. 22 04 04.

Vendo Trasteros, en calle Artana, muchas facilidades. Tel. 22 04 04.

Vendo piso 210 m.² en Avda. Rey D. Jaime, plaza aparcamiento en propio edificio, Informa Lubasa-Conslisa. Tel. 22 04 04.

Entresuelos despachos, consultas, etc... Mejores emplazamientos de la ciudad. Informa Lubasa-Conslisa. Tel. 22 04 04.

Viviendas de 150 m.², Avda. Rey D. Jaime (Frente Instituto), Edificio Goya, 4 dormitorios, aparcamiento en propio Edificio, Informa Lubasa-Conslisa. Tel. 22 04 04.

Vivienda Protección Oficial, Plaza Dr. Marañón, 3 dormitorios llaves mano. Préstamos 15 años. Tel. 22 04 04.

Locales comerciales, polígono Rafalafena, alquiler-opción compra, desde 25.000 ptas./mes. Tel. 22 04 04. Lubasa Consli— sa.

Locales comerciales, Avda. Rey D. Jaime, Edificio Goya, pequeñas superficies, informa Lubasa-Conslisa. Tel. 22 04 04.

BURRIANA Atico a estrenar en Ronda Ferrorcarril, sin entrada, precio 2.700.000.— pesetas. Lubasa-Conslisa, Tel. 22 04 04.

OCASION: vendo ático extras. 10 a 1.30: 21 41 18. 9 a 11: 20 93 28.

BENICASIM Locales comerciales, primera línea de playa, centro comercial Jamaica, informa: tel. 22 04 04.

Apartamento primera línea de playa, 1 dormitorio, cocina, baño, comedor, etc. Desde 2.450.000 ptas. Tel. 22 04 04.

Apartamento frente a la mejor playa de Benicasim, primerísima línea, 3 dormitorios, baño, aseo, cocina, comedor-salón, terraza, desde 5.200.000 ptas. Tel. 22 04 04.

OCASION vendo villa zona La Fileta, 100 m.² más garaje, amueblada. 21 19 21. (A partir 8 tarde).

PISO LUJO zona Rafalafena. 200 m.². Tel. 21 70 87.

OCASION PISO a estrenar. Llaves en mano, 2.600.000 ptas. Amplias facilidades. Tel. 21 78 99.

BENIPAL Aptos. 2, 3 y 4 dormitorios. Totalmente terminados y equipados con todos los electrodomésticos. Piscina. Tenis. Pista deportiva. Préstamos 15 años al 14%. INMOCAS. 21 70 87.

PISO NUEVO zona Fadrell, 4.100.000,— ptas. Préstamo: 3.000.000,— ptas. a 13 años. Inmocas. 21 70 87.

PISOS TERMINADOS llaves mano, 109 m. útiles plaza garaje, trastero, inmejorable orientación. Grandes facilidades de pago. Precio interesante. Teléfonos: 22 09 62 - 21 09 36. Castellón.

OROPESA DEL MAR Urbanización Oromar, apartamentos-estudios, 1, 2, 3, dormitorios, piscina, tenis, aparcamiento en urbanización, llaves mano, sin entrada, tel. 22 04 04.

SE VENDE en Benlloch granja porcino reciente construcción, ciclo cerrado capacidad madres 160, lechones 350 y cerdos 650 con facilidades o cambio finca naranjos. Tel. 21 43 55.

AMPOSTA 45 Hanegadas de riego preparada para la plantación de clementinas. 4 millones. Teléfono 93 - 301 55 85.

BUNGALOWS BENI-BARO. La mejor calidad en Benicasim, a 100 metros del Hotel Trinimar. Información: Teléfonos 21 14 32 - 22 76 62 - 22 58 35.

POR CORREO

Usted puede anunciarse en esta sección por correo. Escriba el texto del anuncio. Calcule su importe, al que se le sumará un 5% del ITE, y multipliquelo por el número de dias que desea que se publique. Mande un talón bancario junto con el cupón a favor de MEDITERRANEO a nuestras oficinas de la Avda. del Mar, 23 Castellón.

TEXTO DEL ANUNCIO

Nombre y apellidos .....
DNI .....
Calle .....
Localidad .....
Teléfono .....
Día/s de publicación .....

GUIA MEDICA

CASTELLON

Hospitales

Hospital Provincial
Avda. Doctor Clará, s/n.
Teléfono 21 05 00

Hospital «Gran Via».
Avda. Tárrega Monteblanco, 43.
Teléfono 21 01 44.

Ambulatorio

Ambulatorio de Especialidades «Huerto Sogueros»
C/. Trullols, s/n.º
Teléfono 21 17 10.

Consultorios

Centro de Salud C/ Useras.
C/ Useras, n.º 12.
Teléfono 24 00 22.

Consultorio «Cuevas de Vinromá»
C/ Cuevas de Vinromá, s/n.º
Teléfono 20 57 00.

Consultorio «Rafalafena»
Escultor Adsuara, s/n.º
Teléfono 23 38 50.

Consultorio «Zona Norte»
Plaza Hermanos Vilafaña,n.º 17
Teléfono 20 15 16

Consultorio «San Vicente»
C/ San Vicente, n.º 48
Teléfono 20 04 22

Urgencias

Casa de Socorro Municipal
Plaza Isabel la Católica
Teléfono 22 29 68

PROVINCIA

Benicarló

Centro de Salud
C/ República Argentina, Tf. 47 11 98
Urgencias TF. 47 11 98

Nules

Centro de Salud
Carretera a la Vall, Tf. 67 22 13
Urgencias Tf. 67 25 53

Segorbe

Centro de Salud
C/ Fray Bonifacio Ferrer, Tf. 11 25 14
Urgencias Tf. 11 02 78

Vinaròs

Ambulatorio de la Seguridad Social
Arcipreste Bono 22. Tf. 45 13 50

Centro de Salud
Arcipreste Bono 22. Tf. 43 13 50
Urgencias Tf. 45 13 50

Burriana

Ambulatorio de la Seguridad Social
Valencia, n.º 31. Tf. 51 28 08
Urgencias Tf. 51 75 25

Vall d'Uxó

Ambulatorio de la Seguridad Social
Juan Capó, s/n. Tf. 66 14 39
Urgencias. Tf. 66 14 39

Vila-real

Ambulatorio de la Seguridad Social
Torrehermosa, 19. Tf. 52 10 56.
Urgencias. Tf. 52 10 56.

Alcora

Consultorio de la Seguridad Social
Enrique Grangel, s/n. Tf. 36 08 37
Urgencias 36 08 37

Almassora

Consultorio de la Seguridad Social
Caridad, 2-bajo. Tf. 56 00 01

Urgencias
San Vicente, 41. Tf. 56 23 18

Onda

Consultorio de la Seguridad Social
José Antonio, 13. Tf. 60 08 74
Urgencias, Tf. 60 08 74

(c) Ministerio de Cultura 2007

DAMERO

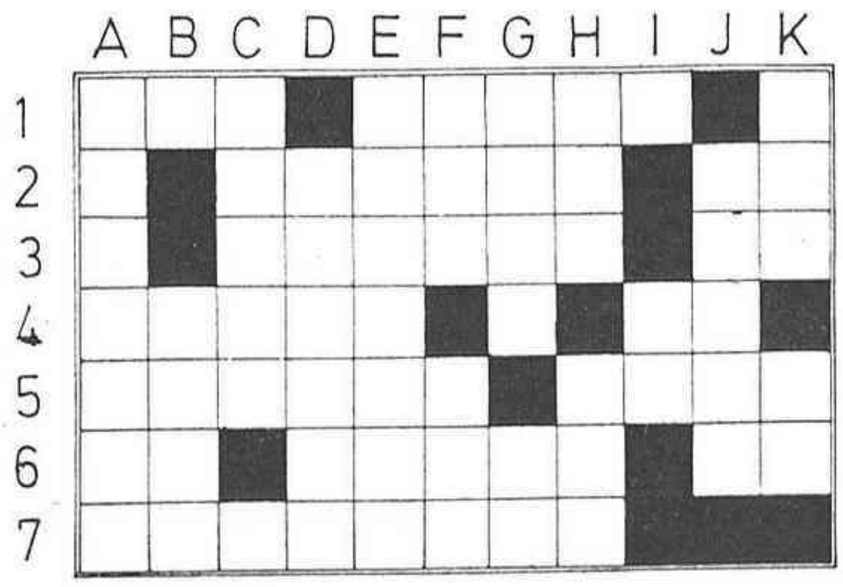

F6 K6 H5 F5 E4 A5 J2 K5.— Condensado.

D6 I5 C3 H1 B1 E5 F2.— Ciudadano de la antigua Roma.

C4 K2 A6 A7 E6 G7 C1.— Cubierta formada por escudos.

J4 J6 D2 I1 E1 I4 J5.— Estuche con objeto de tocador o costura.

G4 D4 C3 E2 A1 H6 B7.— Criado que lleva las caballerías a yacer.

G2 K1 A3 D5 H3 D7 D3.— Tejido fino de lana.

G1 K3 A2 J3 C2 G6.— Mujer muy hermosa.

F7 A4 B4 E7 H2 E1.— Acto de aventar con pala.

A7 F3 C5 B5 B6 E3 C7.— Ordene en decenas.

Modo de resolverlo.— Una vez resueltas las palabras de la clave, trasladar las letras al recuadro superior, y podrá leerse un fragmento de «Romance de versos cortos» de Quevedo.

SOLUCION: Dio sobre el aceite del candil de patas, y en aceite puro se quedó estrellada.

HENRY ® por Jack Tippit

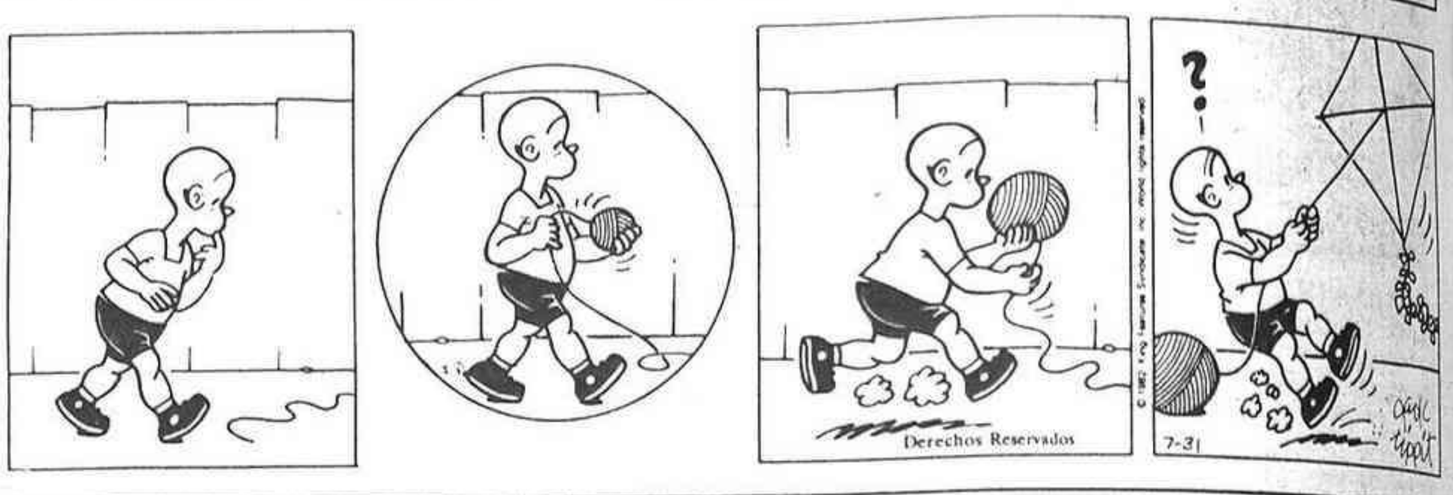

HOROSCOPO PARA HOY

Aries (21 marzo a 20 abril)
SALUD.— Buena.
TRABAJO.— No es momento acertado para realizar cambios importantes
AMOR.— Su aspecto exterior es más importante de lo que usted cree

Cancer (21 junio a 21 julio)
SALUD.— Muy buena.
TRABAJO.— Se sentirá descontento de su actuación pasada.
AMOR.— Desengaño amoroso.

Libra (23 sept. a 22 oct.)
SALUD.— Tenga cuidado
TRABAJO.— La ruptura de esa asociación, lejos de suponer un inconveniente para usted, le premitirá obrar con mano libre.
AMOR.— Bueno.

Capricornio (21 dic. a 19 ene.)
SALUD.— Molestias de garganta.
TRABAJO.— Niéguese rotundamente a llevar a cabo esos planes disparatados.
AMOR.— La persona amada se mostrará celosa.

Tauro (21 abril a 20 mayo)
SALUD.— Peligro de intoxicación.
TRABAJO.— No siga actuando en la sombra.
AMOR.— El dinero no debería ser motivo de discusión entre la persona amada y usted.

Leo (22 julio a 21 ago.)
SALUD.— Dolor de cabeza.
TRABAJO.— Es mejor que renuncie a ese proyecto
AMOR.— Actuando de forma superficial y frívola no logrará atraer la atención de la persona que le interesa.

Escorpion (23 oct a 22 nov.)
SALUD.— Resfriado de nariz.
TRABAJO.— Suerte en el terreno laboral.
AMOR.— Un viejo amor secreto pudiera ser hoy descubierto.

Acuario (20 ene. a 18 feb.)
SALUD.— Excelente.
TRABAJO.— Su curiosidad intelectual le llevará a acometer una empresa demasiado arriesgada.
AMOR.— No sea tan idealista.

Geminis (21 mayo a 20 junio)
SALUD.— Excelente.
TRABAJO.— Sus superiores se mostrarán más exigentes que de costumbre.
AMOR.— Día favorable por lo que al amor se refiere.

Virgo (22 agosto a 22 sep.)
SALUD.— No siga engordando; no le beneficiará.
TRABAJO.— Conflicto de orden laboral.
AMOR.— Muéstrese más afectuoso con la persona amada.

Sagitario (23 nov. a 20 dic.)
SALUD.— Perfecta.
TRABAJO.— Olvídese del mundo que le rodea
AMOR.— Dedique menos tiempo a la persona amada.

Piscis (19 feb. a 20 mar.)
SALUD.— Buena.
TRABAJO.— No sea tan ambicioso y líbrese de su apego al dinero.
AMOR.— Dedique la jornada a la persona amada.

Dr. ALFREDO MOLES / BLANKITO
Que se sepa

La diferencia entre fracaso y éxito escolar, puede ser un examen visual.

Es un consejo de la CAMPAÑA DE PROTECCION OCULAR.
ASOCIACION DE UTILIDAD PUBLICA.

garage Castellón, s.l. EL FUTURO ES HOY garage Castellón, s.l.

Osvaldo Natucci

La ciudad del petróleo

Tiene por nombre *Statfjord C* y es la plataforma de extracción petrolífera más grande del mundo. Se halla instalada en pleno Mar del Norte, a unos 150 kilómetros de la costa de Noruega, el país propietario.
El fondo marino está a 150 metros, pero el conjunto de hormigón y acero tiene una altura total casi equivalente a la torre Eiffel (287 metros). Las instalaciones sobre el nivel del mar se dividen en dos zonas: equipos de sondeo o perforación de un lado; servicios y alojamientos para los operarios de otro.
Esta última zona presenta un hotel de ocho plantas, con 278 camas, tres gigantescas grúas, un helipuerto y una central eléctrica.
Con un peso de 835.000 toneladas se trata de la obra móvil jamás construida: fue trasladada hasta su emplazamiento definitivo por cinco barcos remolcadores.
Su coste ha sido de 1,6 millones de dólares.
El petróleo comenzará a extraerse antes que finalice este año y se espera que seguirá en explotación durante otros 30.

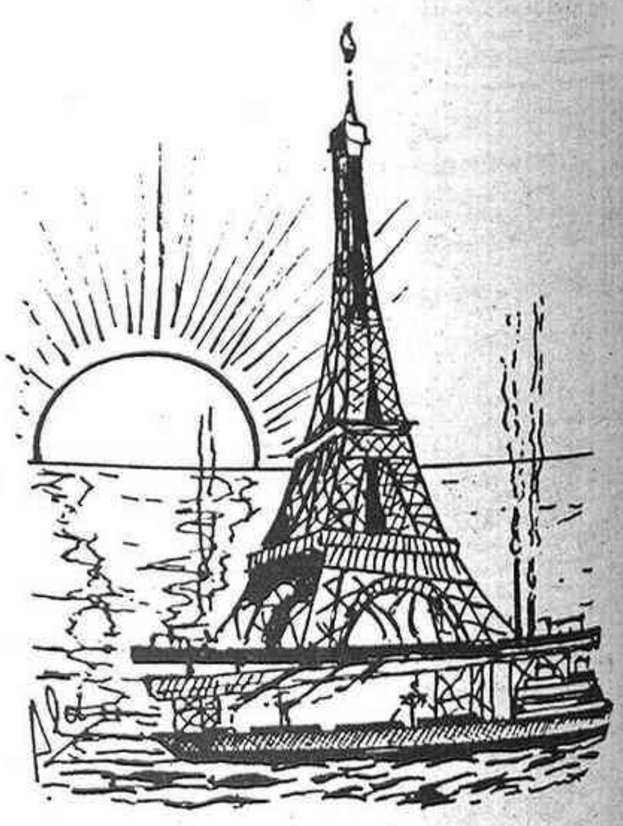

HASTA EL 30 DE NOVIEMBRE

Citroën baja hasta el 8% su Recargo por Aplazamiento

Avda. Valencia s/n. Tel. 21 46 22 (Castellón) — Ctra. Valencia-Barcelona, Km. 57.400 Tel. 52 04 00 (Villarreal)

(c) Ministerio de Cultura 2007

TV1

13.45 Carta de ajuste.
13.59 Programación de cobertura regional.
14.55 Conexión con la programación nacional.
15.00 Telediario.
15.35 Hotel «Resoluciones» (Resolutions).
16.30 La tarde.
17.30 El arte de vivir.
17.55 ¡Hola chicos!
18.00 Barrio Sésamo.
18.30 El kiosco.
19.30 Al mil por mil.
20.00 MASH. «El síndrome del billetero».
20.30 Telediario.
21.05 La señorita Marple. «Un cadáver en la biblioteca». (The body in the library). Dirección: Silvio Narizzano. Intérpretes: Joan Hickson. Gwen Watford, Valentine Dyall, Andrew Cruckshank.
22.05 Especial en portada.
22.35 En el umbral de Europa.
23.35 Telediario.
23.55 Teledeporte.
00.05 Despedida y cierre.

TV2

18.45 Carta de ajuste.
18.59 Apertura y presentación.
19.00 Agenda informativa.
19.15 En marcha.
19.30 Arte y tradiciones populares. «Arquitectura visigótica: Quintanilla de las Viñas».
19.45 Música para usted. «Pedro Corostola».
20.00 A-uan-ba-buluba-balambambú.
21.00 Fila 7.
22.05 Cine club. Ciclo: Cine negro americano (II). «Kid Galahad» 1937. (97'). Director: Michael Curtiz. Autor: Francis Wallace. Guión: Ston I. Miller. Música: H. Roemheld. M. Steiner. Intérpretes: Edward G. Robinson, Bette Davis, Wayne Morris, Jane Bryan, Humphrey Bogart, Harry Carey. Nick Donati, famoso manager de boxeadores, algunos de ellos convertidos por él campeones del mundo, va a realizar un nuevo y arriesgado experimento: hacer de un camarero del hotel –«Kid Galahad»– una figura de los cuadriláteros. Louise, la amante de Donati, intenta que el muchacho desista de un empeño que considera suicida, pero contra todo pronóstico, Kid emprende una ascensión meteórica, lo que le introduce, muy a su pesar, en el mundo turbio del boxeo. Donati y su rival, Morgan –un gángster– han hecho de Galahad el resbaladizo terreno en el que medir y ventilar sus diferencias.
24.00 Telediario 4.
00.30 Despedida y cierre.

TV3

13.30 Avanç informatiu.
13.33 TV3, segona vegada. Informatiu Cinema.
14.15 Àngel Casas Show.
14.30 Telenotícies.
15.15 Dancin' Days. Cap. 52.
16.15 Aula visual.
18.45 Avanç informatiu.
19.00 Connecta el micro (14).
19.15 Oliana Molls.
19.45 Joc de ciència a les portes d'Europa. «Tecnologies alimentàries per a un mon superpoblat.
20.15 Concurs.
20.45 Telenotícies.
21.15 Heimat. «Un Nadal com sap altre».
22.00 Curar-se en salut. «El nadó».
22.30 A tot esport.

CARTELERA

CASTELLON

AZUL.– ☎ 21 34 99. 7.30 y 10.30. 3.ª semana de éxito, LA ROSA PURPURA DE EL CAIRO.

CINES CASALTA.– C/. Campoamor, 24. ☎ 22 40 69. Salas equipadas con sonido Dolby Stereo y climatizadas. Salas Tárrega y Porcar; 250 pesetas. Sesiones de lunes a sábado: 7.30 y 10.30. Domingo: 4.30, 7.30 y 10.30. (A excepción de programaciones especiales)

SALA PORCAR.– COCOON.

SALA TARREGA.– 2.ª semana NOCHE DE MIEDO.

CONDAL 2.– ☎ 22 76 08. 7.30 y 10.30. EL HONOR DE LOS PRIZZI.

REX.– ☎ 22 05 91. 7.30 y 10.30. 2.ª semana, LA MUJER EXPLOSIVA.

ONDA

CINE MONACO.– ☎ 60 09 92. Hoy programa «S». Mayores 18 años. 1.ª VIOLACION INCONFESABLE. Mayores 18 años. 2.ª LAS VERDES VACACIONES DE UNA FAMILIA BIEN. Mayores 18 años.

VILLARREAL

BAHIA.– 10.30. EL DONANTE. Con Fernando Esteso y Andrés Pajares.

CONDAL.– ☎ 52 11 20. 10.30. JUSTICIA SALVAJE.

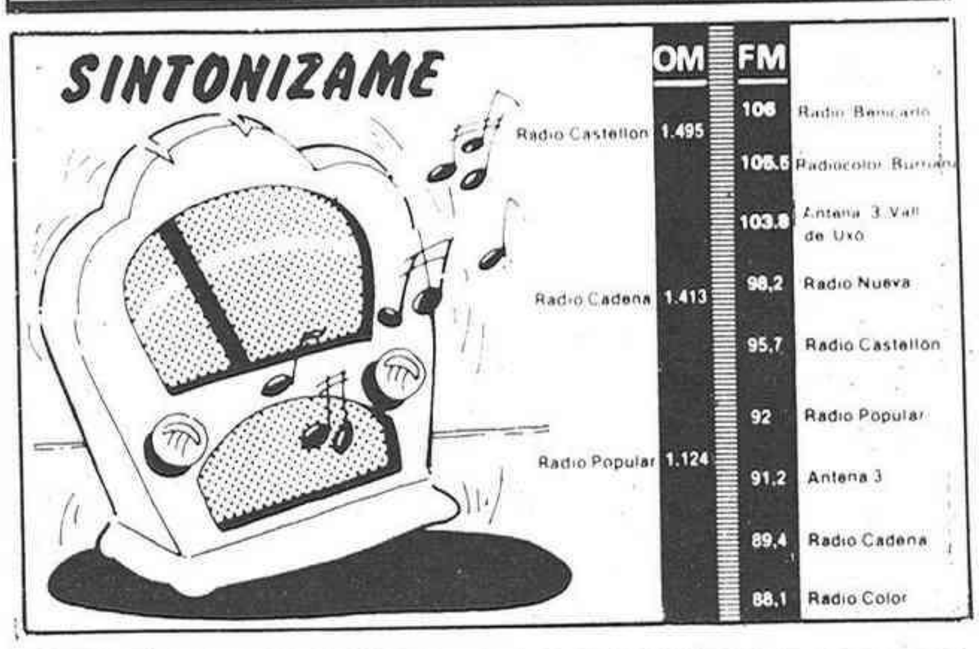

El paro, todos los días en RNE

«Puerta abierta»

A cualquier ciudadano que se le pregunte cuál es el problema más grave que tiene planteado, actualmente, la sociedad española, la respuesta inmediata es esta: el paro.

Radio Nacional de España, la radio de todos, la encargada de anteponer los intereses de los ciudadanos ante cualquier tentación comercial, ha entrado de lleno, con todos sus medios humanos y técnicos, en ese túnel negro en el que se encuentran muchos españoles. Y no para compartir tinieblas, ni para anunciar el final del recorrido, sino para hablar de oportunidades, de alternativas, de imaginación en suma, y para que los afectados tengan a su alcance un medio útil, una vía y sobre todo, una Puerta Abierta.

Pero Puerta Abierta no es sólo un programa para «Los parados». Es un programa para todos los ciudadanos, los empresarios, para los políticos y responsables de la Administración; para todos aquellos que por solidaridad o por responsabilidad directa, tiene interés en el tema.

¿Qué se puede hacer?

«Es un problema que tiene mil caras». Esta es la primera cuestión que tiene muy clara Loles Díez Aledo, directora y presentadora de este nuevo programa de Radio Nacional, que se emite de lunes a viernes, de ocho y media a nueve de la noche, por Radio 1.

«No quiero que Puerta Abierta aumente la psicosis colectiva, ni que aumente el sentimiento de impotencia que tenemos todos. Quiero que el programa salga del universo de las cifras, que se aleje de la demagogia y del sentimiento «misionero» con el que en muchas ocasiones se aborda el problema. Hay que seguir pidiendo al Gobierno y a quien sea, todo, porque el problema es muy serio, pero, desde Puerta Abierta, vamos a cambiar la frase fácil de «No se puede hacer nada», por la pregunta «¿Qué se puede hacer?».

TEATRO ARGENTINO
INSTALADO EN EL RECINTO FERIAL. CON CALEFACCION
MAÑANA VIERNES DEBUT
FUNCIONES: 8 TARDE y 11 NOCHE
¡¡TRES UNICOS DIAS DE ACTUACION!!

COPE Radio Popular

ONDA MEDIA (1.224 Kcs.)

6 Crónica del alba, presentado por Claudia López; 7 Primera hora. Informativo, presentado y dirigido por Manuel Antonio Rico; 9 Protagonistas, con Luis del Olmo; 13 Protagonista la noticia, presentado por Juan Fierro; 13.30 Calle Mayor. Informativo local, provincial y regional; 14 Pop. Deportivo; 14.30 Buenas tardes; 16 Directamente Encarna, con Encarna Sánchez; 20 La tarde gira; 21.05 Rezo del Santo Rosario; 21.30 Programas de contenido; 22 Hoy aquí. Presentado por Curro Castillo; 23 Popular deportivo, con Agustín Castellote; 23.30 Popular, Popular. Presentado y dirigido por Alejo García; 0.30 Caliente y frío, presentado por Alvaro Luis Redecilla; 2.30 Juntos en la noche, por Rafael Ruiz.

FRECUENCIA MODULADA (92.2 Mgs.)

8 El loro amarillo. Espacio infantil, con regalos, participación en directo y música; 9 Vivitos y Copeando. Concursos, votaciones y música; 13.30 Calle Mayor; 14 Optica Deportiva; 14.10 Naftalina Revival; 15.30 Vivitos y Copeando; 20 Un poquito de todo; 21 Gran Deportivo; 22 Extraños en la noche; 24 Fin de emisión.

(c) Ministerio de Cultura 2007

Mediterráneo

Promociones y Ediciones Culturales, S.A. (PECSA) Redacción, Administración y Talleres, Avenida del Mar, 29 (12.003) Castellón

Teléfonos 22 00 56 y 22 00 60. Télex 65454 Tirada y difusión controlada por OJD

José Simón Zapater

Fundador de la asamblea de la Cruz Roja de la Vall

NELO NAVARRO / La Vall d'Uixó

Durante veintitrés años ha permanecido al frente de la Asamblea Local de la Cruz Roja Española de la Vall d'Uixó. Veintitrés años, en el transcurso de los cuales ha ido tomando forma poco a poco lo que hoy es la «creu roja de la Vall». Veintitrés años de labor incansable para, como él mismo afirma: «Con la ayuda de todos, conseguir un servicio digno».

Corría el año 1962, cuando, juntamente con Fernando Juvesa y Joaquín Millán, José Simón Zapater comenzó a llevar a cabo la labor de crear una asamblea local de la Cruz Roja, «La Vall comenzaba a ser un pueblo grande —matiza José Simón— que no tenía ni casa de socorro ni ambulatorio de la Seguridad Social. Hacía falta algo a nivel sanitario, para que desapareciera la imagen de la persona que necesita asistencia médica y va corriendo a buscar al médico a su casa o donde esté. También comenzaba por aquel entonces a ser bastante numeroso el parque de automóviles de la Vall, y por tanto, también crecía en número de accidentes de tráfico. Naturalmente, con la creación de la Cruz Roja no disminuyeron los accidentes, pero sí pudimos ofrecer una asistencia más rápida a los accidentados».

En sus comienzos, la asamblea local de la Cruz Roja se encontraba situada al principio de la calle Sanchís Tarazona, en un local «amablemente cedido por el Ayuntamiento, junto con una pequeña dotación de medicamentos y material para curas». Pronto surgió la necesidad de dotar al servicio con una ambulancia para poder trasladar con urgencia a los heridos, sobre este hecho en concreto, relata José Simón como se consiguió el primer vehículo del parque móvil de la Cruz Roja de la Vall d'Uixó: «Compramos una ambulancia, naturalmente, a plazos, porque esto lo empezamos con las manos en los bolsillos, y los bolsillos, vacíos. Cuando ya teníamos la ambulancia, lo que ocurría es que no teníamos conductor, y había que buscarlo cada vez que se presentaba un servicio».

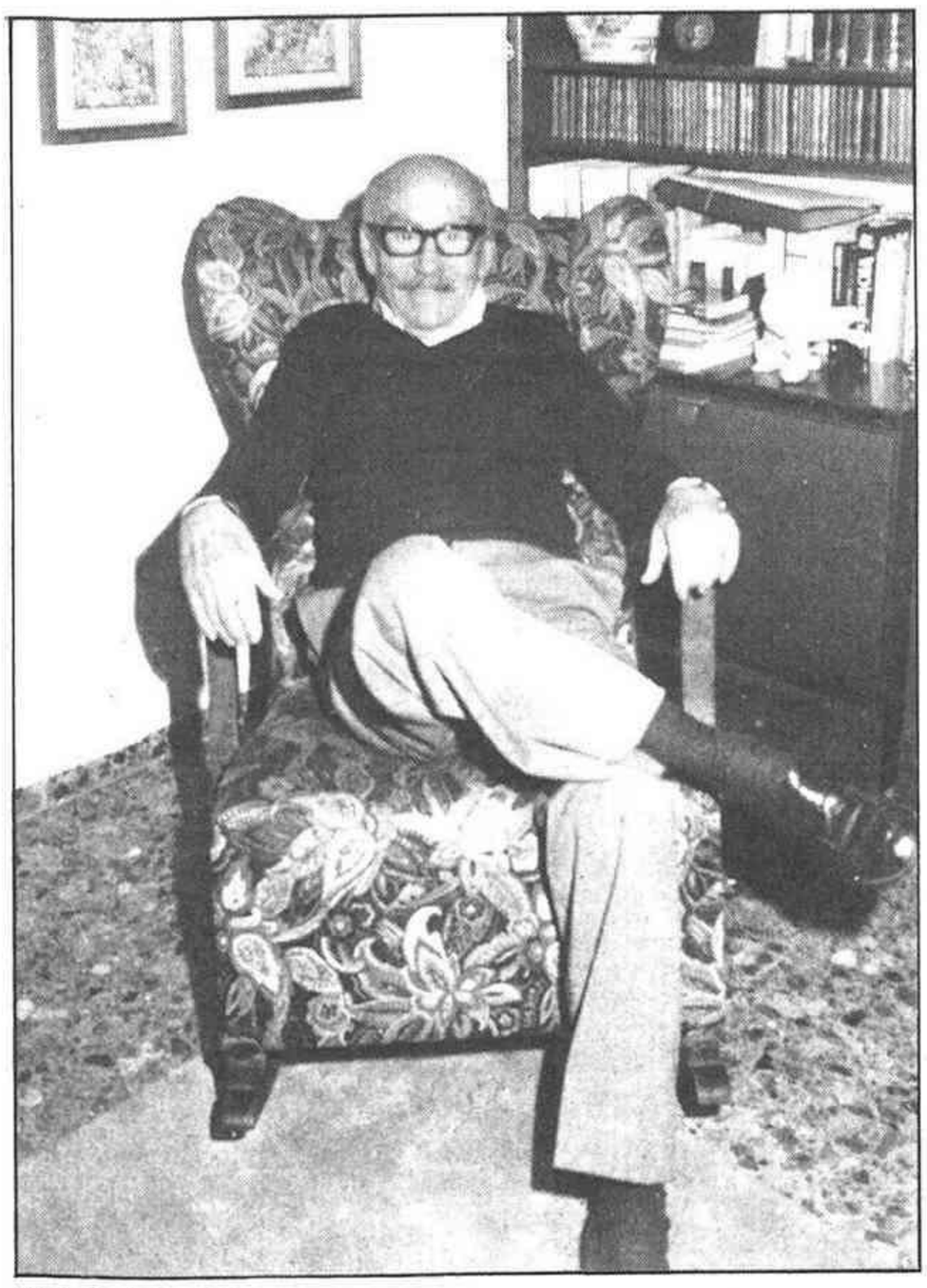

José Simón Zapater

Pasado el tiempo, la sede de la Cruz Roja cambió de ubicación. Fue durante la alcaldía de José Solernou, cuando se abandonó el local cedido durante el gobierno municipal de Eleuterio Abad en la calle Sanchís Tarazona, situándose la nueva sede en la Avinguda Jaume I, donde se encuentra en la actualidad.

Un tema que no puede quedar sobre la mesa, es la financiación de las asambleas locales. «El problema del dinero debería de solucionarse con el cambio de autoridades en la cúpula de la organización —matiza José Simón Zapater—. Los únicos ingresos que entran, son las recaudaciones de la fiesta de la «Banderita». El hecho de tener que salir a la calle a recaudar fondos, es algo que a mí siempre me ha parecido lamentable, incluso me ha dado un poco de vergüenza».

Sobre este mismo tema, que, en opinión de Simón Zapater, podría suplirse en cierto modo con una mayor colaboración ciudadana en calidad de socio de la Cruz Roja, «te encuentras sorpresas tanto agradables como desagradables. Muchas veces, la gente que podría dar más, es la que menos da; y gente que tiene menos recursos, es la que más dona».

No podíamos cerrar esta charla con José Simón Zapater, sin hacer referencia a las ayudas ofrecidas a la asamblea local de la Cruz Roja de la Vall d'Uixó por diversas entidades: «Siempre se han portado magníficamente entidades locales como las Cajas Rurales de Sant Isidro y Sant Vicent, así como el Ayuntamiento y diversas empresas particulares».

Punto de sombra

Diez años después

CURRINCHE

20 de noviembre de 1975, fecha clave para la historia de España. Hace ya diez años que moría en Madrid el Generalísimo. Diez años de democracia, y de un régimen de libertades que hemos sabido exprimir al máximo.

La historia de este, nuestro país, se ve jalonada de numerosos cambios bruscos. Del Absolutismo a la Restauración, de la monarquía pseudo-democrática a la República, del ideal republicano de una generación perdida a la Guerra Civil, de la tragedia fraticida al Franquismo, y siempre con estos cambios el borrón y cuenta nueva, como si lo anterior no hubiese existido nunca. Estamos poco acostumbrados a asumir con racionalidad y objetividad nuestro pasado. Y si hacemos referencia a épocas pasadas, coomo en el caso de los cuarenta años, siempre lo hacemos con el sabor agrio del mal yogur y la amargura latente.

Sí, fueron cuarenta años de dictadura, pero ¿qué?, no nos los devolverán. Cuarenta años que hay que llevarlos a la espalda, sin fanatismos, ni manipulaciones, sin falsos sentimentalismos. Cuarenta años que pertenecen a nuestra historia. No hay que hacer caso a los numerosos exégetas que interpretaron e interpretan esta, nuestra historia, a su cuenta y manera.

Y a partir de aquí podemos hacer un análisis serio y profundo de lo que han sido estos diez años de democracia plena. Años exaltados locos, vibrantes, felices... Pero tal vez faltos de serenidad. El españolito de a pie ha visto como la torre babilónica del «ancienne» regimen iba fragmentándose a rápidos golpes de referéndums, elecciones legislativas y autonómicas, dimisión de presidentes de gobierno, sesiones de investidura, debates parlamentarios e intentonas golpistas. Aderezado todo ello con la recuperación de las libertades, y el mirarnos a la cara sin vergüenza los de derechas y los de izquierdas... pero, tal vez sin saber a ciencia cierta qué es lo que pasaba.

Quizás hemos sido llevados de un frenesí poco maduro y crítico, con sanos argumentos de sacarle jugo a la democracia. Por lo que a los diez años de la muerte del dictador hay que vivir ahora esta democracia con la mirada puesta en la realidad cotidiana, con tranquilidad y siendo conscientes, de que, aunque, alguien dijo era el régimen menos malo, la democracia hav que conservarla, mantenerla y vigilarla, y lo más importante exigir a los poderes públicos el recto cumplimiento de las necesidades del ciudadano, a todos los niveles.

Y con la misma serenidad asumir los cuarenta años de franquismo, y estar pendientes que no vuelvan a repetirse.

(c) Ministerio de Cultura 2007

Ultima hora

Accidente de autocar

Relación de los nombres de los niños heridos en Almenara

J. ANDREU / Castellón

A última hora de la noche de ayer, y tras las primeras confusiones en los datos recibidos por parte de las fuentes consultadas a través de este diario, permanecían ingresadas muy graves en el pabellón infantil de la Residencia La Fe de Valencia las niñas, Mónica Planes Martínez, de 8 años, residente en Chilches, y Ana Gil Humbrado, de 4 años, domiciliada en Moncófar.

La primera de ellas fue primeramente ingresada en la Mini-Fe de Sagunto dado su caso de urgencia al ser la última niña trasladada por la ambulancia, debido a que quedó aprisionada por los hierros del autocar. La segunda, tras ser intervenida en el Hospital Sagrado Corazón de Castellón fue ingresada en la Fe. Asimismo, se encuentra grave el niño, Noel Martínez Sanferino, de 8 años, vecino de Almenara, quien quedó ingresado en la tercera planta de este Hospital de Castellón.

El resto de los niños que sufrieron heridas de carácter leve son los siguientes: Las hermanas Consuelo y María Luisa Teresa Fenellosa, de 10 y 9 años respectivamente, vecinas de Chilches. Genoveva Cuenca Silvestre, de 10 años, de La Llosa. Gemma Bernabé Martínez, de 10 años, vecina de Almenara; y Pedro Vives Flich, de 11 años, residente en Nules, y al parecer hijo del conductor del autocar, cuyo padre falleció posteriormente a su ingreso en la Mini-Fe de Sagunto.

El accidente se produjo en el kilómetro 35,850 de la carretera nacional 340, término de Almenara. En cuanto al conductor del camión, éste se trata de Pedro Abellá Muñoz, de 54 años y vecino de Burriana, quien quedó ileso.

Aunque en un principio se creyó que todas las víctimas eran alumnas de la Consolación de Burriana, a última hora de la noche de ayer tuvimos conocimiento de que entre los accidentados se encontraban alumnos del colegio de los Salesianos de esta localidad.

Según el director del servicio territorial de Educación, Daniel Gozalbo, el autocar reunía todas las condiciones técnicas precisas.

Gorbachov y Reagan cerrarán conjuntamente la reunión

EFE / Ginebra

El presidente norteamericano, Ronald Reagan, y el líder soviético, Mijail Gorbachov, cerrarán hoy conjuntamente la cumbre celebrada durante dos días en Ginebra en una ceremonia conjunta.

Así lo anunció ayer oficialmente el portavoz de la Casa Blanca, Larry Speakes.