# Mediterráneo

CASTELLON, MARTES 28 NOVIEMBRE 1978 PRECIO 18 PESETAS



SUMINISTROS Nácher, s.a.

ALMACEN DE HIERRO

REDONDOS CORRUGADOS DE ALTA RESISTENCIA PARA HORMIGON ARMADO

Ctra. Burriana, 50 Tel. 52 14 66 VILLARREAL


# Nieva en buena parte de España

## Continuará la penetración de aire frío en la Península

MADRID, 27. (Efe). — Masas de aire polar cubren la mitad norte de España y amenazar con traer lluvias copiosas a todas las regiones del Norte y del Noroeste de la Península, con nevadas en las tierras altas del interior y en las montañas, informa a "Efe" el Instituto Meteorológico Nacional.

Ayer y durante la mañana de hoy ha nevado en Burgos, Pamplona, Vitoria y Soria. La nieve y el frío afectó también a todas las regiones del Norte, con excepción de las zonas litorales.

En Madrid capital, el riesgo de nevadas es muy escaso, pero sí puede caer agua nieve durante la noche de hoy, manteniéndose la temperatura fría durante lo que queda de día y, por supuesto, las temperaturas descenderán por la noche.

A media tarde de hoy, según informa el Servicio de Telerruta del Ministerio de Obras Públicas y Urbanismo, los principales problemas causados por la nieve en la red principal de carreteras eran los siguientes.

Soria-Logroño, puerto de Piqueras, necesario el uso de cadenas.

Huesca-Pirineo aragonés, con cadenas los puertos de Somport y Formigal.

Lérida-Valle de Arán, con cadenas los accesos al túnel de Viella.

Barcelona-Puigcerdá, por Ripoll, necesario el uso de cadenas en el puerto de Tossas.

Madrid-Segovia, puerto de Navacerrada, por la carretera nacional 601.

Burgos-Bilbao, puerto de Barázar, con cadenas.

Esta información se refiere a las carreteras más transitadas y de interés nacional.

*NIEVE ABUNDANTE EN SEO DE URGEL Y ANDORRA*

SEO DE URGEL, 27. (Pyresa). Dspués de larga espera de más de tres meses sin lluvias, ha llegado la nieve, abundantemente, sobre el Urguellet, Cerdaña y Principado de Andorra, cubriendo varias centímetros de nieve en las partes de la montaña, lo que permitirá abrir la temporada de esquí, nevando menos en el llano, pero las bajas temperaturas y heladas hace muy difícil circular por todas las rutas, siendo necesario el uso de cadenas en el puerto de El Canto y Pax de la Casa.

La temperatura esta madrugada ha sido de ocho grados bajo cero y durante el día ha oscilado sobre los cero grados.

*TAMBIEN EN LA PROVINCIA DE SANTANDER*

SANTANDER, 27. (Pyresa). — Desde las últimas horas de la tarde del sábado y todo el domingo, ha nevado con cierta intensidad en las montañas de la

(Pasa a la pág. 11)

# El Presidente del Senado llega hoy a Castellón

Con el fin de tomar parte en un acto organizado por Unión de Centro Democrático en su campaña de difusión y apoyo al Referéndum Constitucional, hoy llegará a nuestra ciudad el presidente del Senado Antonio Fontán.

Durante su estancia en Castellón el presidente del Senado mantendrá contactos con miembros de UCD celebrará una rueda de prensa con los representantes de los medios informativos castellonenses y pronunciará un discurso en el Teatro Principal en un mitin que se celebrará a las ocho de la tarde y en el que están anunciados como oradores otros destacados miembros del citado partido.

# MARTIN VILLA REGRESA A MADRID

MADRID, 27. (Efe). — El ministro del Interior, Rodolfo Martín Villa, regresó hoy a Madrid, a las veintidós horas procedente de Londres.

El ministro, acompañado del director general de la Guardia Civil, ha asisido a una importante reunión internacional sobre terrorismo, que se ha celebrado en el condado de Oxford

Desde el domingo, en Argentina

# LOS REYES DE ESPAÑA, CALUROSAMENTE ACOGIDOS EN BUENOS AIRES

*BUENOS AIRES. — S. M. el Rey don Juan Carlos habla durante la bienvenida oficial que recibieron los monarcas españoles mientras el presidente argentino Jorge Videla le escucha. S. M. la Reina doña Sofía se encuentra a la izquierda y la esposa de Videla a la derecha. Argentina es la última etapa del viaje de los monarcas a países sudamericanos. - (Telefoto EFE-UPI).*

BUENOS AIRES, 27 (Del corresponsal de Pyresa, Carlos Cabeza Miñarro). — La capital argentina se volcó. Millones de personas, y la cifra no exagerada, con banderas españolas y argentinas, se lanzaron a las calles para aclamar a los Reyes de España gritar hasta enronquecer sus vivas a Juan Carlos, a Sofía y a España y a la Arentina.

Puede decirse, con todo el respeto que esta frase encierra, que Buenos Aires volvió a ser colonia, volvió a ser la capital del antiguo virreynato del Río de la Plata, ya que recibió a los monarcas españoles no como a un jefe de estado extranjero, sino como a los Reyes de la Hispanidad, como a los descendientes de Isabel la Católica, cuya decisión hizo posible la historia moderna de estos pueblos, que durante siglos fue también la historia de España

El pueblo en la calle con su entusiasmo, sus gritos, su agitar de banderas dio un rotundo sí

(Pasa a la siguiente)

# Otras dos personas asesinadas en el País Vasco

## SE TRATA DE UN BRIGADA RETIRADO DE LA GUARDIA CIVIL Y DE UN TAXISTA

SAN SEBASTIAN, 27. (Pyresa). Heliodoro Arriaga Ziaurri, de sesenta años de edad, brigada retirado de la Guardia Civil y actualmente portero de la empresa "Sacen", de Villabona, ha sido muerto a tiros alrededor de las siete y cuarto de hoy, cuando salía de su casa y se disponía a trasladarse al automóvil que tenía aparcado para dirigirse al trabajo. Al parecer, recibió cinco impactos, y en el lugar donde cayó muerto se encontraron varios casquillos de nueve milímetros "Parabellum".

Heliodoro Arriaga Ziaurri era brigada de la Guardia Civil retirado hace 13 años y durante su permanencia en el cuerpo nunca había estado destinado en Guipúzcoa.

Hace 13 años se casó y se trasladó de Bilbao, a Villabona, al encontrar trabajo como portero en la empresa "Sacen". El atentado se produjo cuando iba a subir a su automóvil, un "Simca 1.200", para trasladarse al trabajo.

Se ignora el número de las personas que dispararon.

Su cadáver presentaba impac-

(Pasa a la siguiente)

# "EL LUTE", EN LIBERTAD

## Así como sus hermanos "El Lolo" y "El Toto"

MADRID, 27 (Pyresa). — «El Lute», «El Lolo» y «El «Toto» han quedado a partir de hoy en libertad, según ha resuelto la sección primera de lo Penal de la Audiencia Nacional, cuya sentencia se ha publicado esta mañana. Dicha sentencia aclara que «a los hermanos «El Lolo» y «El Toto» les absuelve de un corto número de los muchos delitos de que eran acusados por el ministerio fiscal y les condena como co-autores de la mayoría de ellos, reduciendo el triplo de la pena más grave que les impone (la de siete años de presidió) en la proporción que determinan los decretos generales de indulto de 23 de septiembre de 1971; 25 de noviembre de 1975 y 14 de marzo de 1977 y por el juego de dichos beneficios con los cinco años de prisión provisional que cada uno de ellos lleva sufrido en la causa, la sala tiene por cumplidas las penas que les impone, lo que en la práctica significa que «El

(Pasa a la siguiente)

Por los principales líderes políticos

# INTENSA CAMPAÑA A FAVOR DE LA CONSTITUCION EL PASADO FIN DE SEMANA

## Operación combinada de seguridad entre las F. O. P. y el Ejército

MADRID, 27 (Pyresa). — En la medida en que se acerca la fecha del 6 de diciembre, día del referéndum constitucional, arrecia la campaña de todas las fuerzas políticas, defensoras en su mayoría del sí a la Constitución. El pasado fin de semana la campaña de mítines alcanzó su máximo nivel hasta este momento.

La Unión de Centro Democrático UCD movilizó el sábado y domingo a once ministros en distintos puntos de la geografía española. El vicepresidente del Gobierno para Asuntos Económicos, Fernando Abril Martorell, intervino el sábado en Vitoria y el domingo en Guipúzcoa, San Sebastián, donde, además de detender la postura afirmativa de la UCD ante la Constitución, afirmó que el Gobierno y la CEOE estaban de acuerdo en un 70 por ciento en lo que a los temas económicos se refiere. Otros diez ministros se desplazaron a diversas capitales del país: Iñigo Cavero, a Cáceres y Avila; Joaquín Garrigues Walker a Burgos y Santander; Jaime Lamo de Espinosa a Toledo y Ciudad Real; José Manuel Otero Novas a Lugo y La Coruña; Francisco Fernández Ordóñez a Jaén y Huelva; Enrique Sánchez de León a Valencia; Rafael Calvo Ortega a Vizcaya y Toledo; Salvador Sánchez Terán a Barcelona y Logroño; Landelino Lavilla a Lérida y Rafael Arias Salgado a Oviedo y La Coruña.

El Partido Socialista Obrero Español PSOE centro este fin de semana su campaña constitucional en el País Vasco, a donde se trasladaron algunos de sus principales dirigente. Alfonso Guerra, Enrique Múgica Txiki Benegas, Nicolás Redondo Joan Raventos, Enrique Tierno Galván y Javier Solana fueron algunos de los líderes socialistas que participaron en los mítines del Partido Socialista en San Sebastiná, Eibar, Legazpia, Urnieta, Zaráuz, Bermúa y Gallarta, Javier Solana intervino también en mítines en Móstoles y Alcalá de Haneres (Madrid) mientras que Tierno Galván lo hizo en Ciudad Real.

Por su parte, Felipe González visitó el Campo de Gibraltar, Algeciras, Alcalá de los Gazules, Medina Sidonia, Casas Viejas, San Roque y la Línea de la Concepción.

El próximo fin de semana, el

(Pasa a la siguiente)

A los gobiernos de Madrid y Londres

# LA O. N. U. URGE CONVERSACIONES SOBRE GIBRALTAR

NACIONES UNIDAS. (Del corresponsal de Pyresa, **Antonio Parra**).

El Comité de Descolonización de las Naciones Unidas, adscrito a la Asamblea General, ha urgido a los gobiernos del Reino Unido y de España a que posibiliten sin demora la iniciación de las negociaciones contempladas bajo los auspicios del consenso sobre Gibraltar logrado por la Asamblea General el 14 de diciembre de 1973, doctrina que queda impresa en el documento A/C.4/33/L.12 y cuyo propósito contempla la consecución de una solución duradera dentro del diferendo hispano-británico sobre el territorio de Gibraltar, única colonia que aún queda en Europa.

Con arreglo a las pautas fijadas por el consenso en cuanto a Gibraltar, atenéndose al documento indicado, la Asamblea General hace notar que toda vez que desde la adopción de la resolución 3286 ha habido una ronda de coloquios entre los gobiernos de Londres y de Madrid, sería aconsejable que estos tanteos negociadores continuaran en adelante. Otrosí, hace notar la Asamblea que durante el presente año las partes conjuntas han estado trabajando el establecimiento de comisiones para estudiar un número determinado de campos. Al tiempo, se ha acordado discutir de la futura evolución de las relaciones de ambas cancillerías en lo que se refiere a Gibraltar.

Al propio tiempo, en el borra-

(Pasa a la pág. 12)

# crónica política

## Cuenta atrás hacia el referéndum constitucional. — Ha comenzado la «Operación Ariete». — Vocación desestabilizadora.

MADRID, 27. (Crónica de Pyresa, por Manuel Gómez García, especial para MEDITERRANEO). — En esta semana, que ha dado comienzo en Madrid con viento a rachas y cielo despejado, no habrá plenos parlamentarios ni se prevé hecho político alguno de relevancia, con excepción de los preparativos del referéndum constitucional, único protagonista de la actualidad de este país El fin de semana que queda a la espalda ha ofrecido, de cara a la estabilidad de la situación política a medio plazo, dos testimonios de relevancia que ubican en su auténtica dimensión el momento que vivimos, el sobresalto que le precedió y el vértice que cruzaremos el seis de diciembre En Buenos Aires, el Rey Juan Carlos pronunció anoche un trascendete discurso político que supone —por omisión— una inequívoca toma de posición con relación a los últimos acontecimientos «El Estado que queremos —señaló— no es el de unos españoles impuesto a otros españoles, sino el Estado de todos, de forma que en su seno puedan convivir todas las opciones y alternativas políticas». En otro momento, afirmó que «toda España puede estar orgullosa del proceso de transi-

(Pasa a la pág. 11)

# PARTICIPACION

¿QUIENES entienden de gobernar un país? dos respuestas podemos dar a la pregunta: solamente los políticos profesionales o todo el pueblo, además de los políticos citados. La primera es poco más o menos la tesis de los partidarios de cualquier forma de absolutismo, no importando el título por el cual gocen de un poder ilimitado los gobernantes. La segunda contestación se funda en la teoría democrática.

LOS políticos profesionales son personas dedicadas libremente a los asuntos públicos, adonde los llaman su afición, ideales o intereses, o, por el contrario, forman parte de una organización que les ha encomendado de manera exclusiva ese papel en la sociedad. Los primeros los encontramos en los países occidentales. Existe en estos una clase cuyos miembros no tienen practicamente otra actividad que el quehacer político, sea el partidario, sea el oficial cuando la facción respectiva ha llegado a la cumbre. No forman estos ciudadanos una caseta, vale decir, un grupo cerrado a toda persona ajena a ellos por ideas, origen social, etc., pues legítimamente a nadie pueden impedirle dedique también todos sus afanes al servicio del estado. El cambio, la exclusividad es característica del despotismo, donde el tirano o el partido único otorga a los hombres de confianza un papel preeminente en la sociedad. Sin tal gracia no cabe, so penas graves, seguir el camino de la política.

PROPUGNARON la existencia de una clase a la cual perteneciera privativamente el encargarse de los asuntos públicos, los italianos Mosca y Pareto, entre otros, para evitar los males que nacen del pluripartidismo, la demagogia, las veleidades de la multitud, los cabildeos de los jefes de bandería, el alecionamiento indebido a la opinión general y otros males anejos a la democracia. Cabe, sin embargo, que el remedio propuesto fuese peor que la enfermedad pues desarrollada la tesis hasta sus últimas consecuencias terminaría en la institución del

(Pasa a la siguiente)


PUERTAS BLINDADAS

Para entrada a viviendas

MADERAS FALOMIR, S. L.

República Argentina, 48 Teléfonos 20 18 11 y 21 07 02

CASTELLON


(c) Ministerio de Cultura 2007

INFORMACION GENERAL

# LOS REYES DE ESPAÑA, CALUROSAMENTE ACOGIDOS EN BUENOS AIRES

## "Habéis sabido hacer de nuestra hermandad un hábito de convivencia nacional" (DON JUAN CARLOS)

(Viene de la anterior)

r los deseos expresados por algunas autoridades continentales de formar, de volver a integrar la comunidad hispánica con Madrid no como madre patria, sino como un hermano más, para reencontrar el camino, el destino que estos países buscan con ansia, pero también, a veces, con desorientación y desconcierto.

No había curiosidad; había cariño hacia los Reyes y sentimiento hispánico en los millares de personas que colmaron las avenidas Sarmiento y Libertador, trayecto que separa al aeroparque metropolitano, adonde Juan Carlos y Sofía arribaron, tras ser recibidos oficialmente en el aeropuerto internacional de Ezeiza, de la Embajada de España, lugar de su residencia durante su visita oficial a la Argentina.

Fueron tres kilómetros de entusiasmo, de delirio popular, que el coche, cubierto, que transportaba a la pareja real debió recorrer en muchas partes a paso de hombre pues la multitud rompió los cordones de seguridad para «ver de cerca» a los Reyes de España, mientras estos, a través de los oscuros cristales del vehículo, agitaban las manos y sonreían para agradecer a las aclamaciones.

### ESPAÑOLES Y ARGENTINOS

Eran españoles y argentinos quienes allí estaban. Era el pueblo.

Poco antes de llegar al majestuoso monumento de los españoles enclavado en el centro de la señorial Avenida Libertador, delegaciones de los centros gallegos, asturianos, canarios, sorianos, catalanes, aragoneses, montañeses... sólo los vascos faltaron, con los trajes típicos de cada región, pusieron un aire de romería a este apoteósico recibimiento, que en su primera fase tuvo su momento culminante en la Embajada de España, frente a la cual se habían congregado los más entusiastas, a los que poco a poco, jadeantes y sudorosos, fueron sumándose muchos de los que habían presenciado el paso de los Reyes durante el trayecto.

«Que salga el Rey», «al balcón, al balcón», gritó la multitud. Las luces de la embajada se encendieron y a la vez se escuchó un unánime «Viva España» seguido de una gran ovación. Otra vez el grito «que salga el Rey». Y Juan Carlos y Sofía, rompieron el protocolo, aparecieron en el balcón. «Viva Sofía,» «Viva el Rey», «Viva España», «Viva Argentina».

Los monarcas, visiblemente emocionados, saludaron a la multitud agitando las manos y finalmente el Rey Juan Carlos, con las manos a modo de bocina, dirigió unas palabras, que nadie escuchó, pero que fueron agradecidas con más aplausos y vítores. Finalmente y con un simpático gesto para indicar que pedía perdón, pues el tiempo apremiaba, el Rey y la Reina abandonaron el balcón, mientras que los presentes, contaban las más dispares versiones sobre lo que Juan Carlos había dicho...

### EN LA CASA DE GOBIERNO

Diez minutos más tarde —ya comenzaba a caer la noche— y sin cambiarse de ropa, los Reyes de España abandonaron la embajada, para por otro tramo de la avenida Libertador, cuyos balcones estaban engalanados con banderas de rojiualdas y blanquicelestes, dirigirse a la Casa de Gobierno. Fueron otros tres kilómetros de entusiasmo, de una caravana de coches marchando a paso de hombre.

En la intersección de Libertador y Corrientes, efectivos del Regimiento de Granaderos a Caballo, creado por el General José de San Martín, padre de la independencia argentina, con fanfarria y banda, se convirtió en fastuosa escolta de los Monarcas, quienes finalmente arribaron a la Casa Rosada, donde fueron saludados por el Presidente Jorge Rafael Videla, quien les impuso una condecoración.

Concluido el acto, y a pie por la calle Rivadavia —unos doscientos metros de trayecto— los Reyes, a quienes rindieron honores los regimientos de Granaderos y de Patricios, avanzaron hacia el histórico Cabildo, que fue sede del Gobierno durante la colonia, acompañados del Presidente Videla.

Los vivas a los Reyes y a los dos países volvieron a escucharse y el Monarca, volvió una vez la cabeza para saludar agradecido a alguien que gritó «Viva Juanito» en un momento, Juan Carlos sujetó del brazo a Videla, quien, distraído, pasó delante de la bandera del Regimiento de Patricios sin saludarla.

Ya en el Cabildo, el Intendente (Alcalde) de Buenos Aires, brigadier retirado Osvaldo Caccioatores, entregó las llaves de la ciudad de los Monarcas, quienes salieron al balcón para saludar a los millares de personas que se habían congregado en la plaza de Mayo, lugar, en otra época, de concentraciones peronistas, para aclamarlos. «Que hable, que hable» sonó con estruendo. Y el Rey habló para agradecer un recibimiento que quizás no tenga precedentes en la historia argentina.

### PALABRAS DEL REY

BUENOS AIRES, 27 (Pyresa). Don Juan Carlos de Borbón, Rey de España, pronunció ayer las siguintes palabras al llegar a la ciudad de Buenos Aires:

**En esta hora luminosa, en la ya larga y continuada tradición de fraternidad que nos une, mi saludo al pueblo argentino va cargado de emoción y afecto.**

**El nombre de la Argentina evoca en todo español ese sentimiento de afinidad honda, que viene de antiguo, mezclado de esperanza y de luz, como una tierra de promisión que para tantos y tantos se hizo un día realidad al correr de los años.**

**Esa tierra de vuestros mayores, la que hoy con justicia honraís con amor y desvelos, señalada por la providencia con el don de la feracidad y de la belleza natural, fue y es como una prolongación de nuestra patria para muchos de los míos, que encuentran en ella prosperidad y bienestar. Como Rey de España vengo a agradecer el recibimiento que siempre ha dispuesto la Argentina a todo español. Habéis sabido hacer de nuestra hermandad un hábito de convivencia nacional, ganando para siempre nuestro agradecimiento y nuestra admiración.**

**Vengo a dar testimonio, con mi presencia en tierra argentina, de esos lazos inquebrantables que al fluir de la historia se consolidan con creciente fuerza entre nuestros dos pueblos.**

**Vengo a rendir homenaje a vuestros héroes, a vuestros intelectuales, poetas, escritores y científicos, a ese cúmulo de aportaciones que a la historia y a la cultura habéis dado, nacidos de la entraña argentina y que nosotros veneramos como si fueran nuestros.**

**Vengo, en fin, como en todos mis viajes americanos, con el corazón abierto a la comunicación y al diálogo, con la esperanza puesta en el futuro, con la seguridad depositada en el destino de concordia, de libertad, de justicia y de paz que ha de unirnos a todos los pueblos hermanos y con el convencimiento de que cada uno sabremos representar el papel que nos corresponde en el plano internacional.**

**Señor Presidente:**

**Agradezco vivamente la bienvenida que a la Reina y a mí nos da hoy la Argentina. Al hacerlo, con la fe puesta en este maravilloso pueblo hermano, utilizando las palabras de vuestro himno, quiero proclamar: «Al gran pueblo argentino, saludo».**

### LA JORNADA DE AYER

BUENOS AIRES, 27 (Del enviado especial de PYRESA, Pedro IGNACIO GONZALEZ). — Nunca se habla tanto de democracia en Argentina como cuando hay un gobierno militar, dijo ayer al cronista un español que lleva veinte años en este país. Y los hechos parecen darle la razón. Tan sólo en la primera jornada de la visita oficial de los Reyes hubo ya dos referencias expresas al tema: por parte del Presidente de la República, en el discurso de bienvenida y cuando el Rey explicó a los cerca de dos mil españoles que asistieron a la cena del Centro Lucense que la finalidad última del proceso democrático español era devolver la soberanía al pueblo, momento en el que fue largamente aplaudido.

En el discurso de recepción en el aeropuerto de Ezeiza, el General Videla dijo que veía en el Rey al inspirador de un proceso de concordia civil, convivencia democrática y progreso social y económico.

Hasta los más pequeños gestos habían sido medidos y definidos, en la ceremonia de recepción oficial. El Presidente argentino vestía uniforme militar y el Rey de paisano. El saludo fue un simple apretón de manos. Contrastando con la calurosísima acogida popular, la frialdad era visible en la recepción oficial.

El viaje del Rey de España a la Argentina ha sido enjuiciado por un observador diplomático, atribuyéndole fundamentalmente un papel testimonial, en el que lo más importante es el contacto popular.

A lo largo de todos sus viajes por Hispanoamérica y, particularmente en este el Rey se ha mostrado obstinadamente decidido en recalcar que sus visitas se hacen a los pueblos, por encima de los regímenes que imperen en ellos. En el caso de Argentina, la existencia de vínculos tradicionales —históricos y culturales— y de sangre —más de 800.000 españoles viven en Buenos Aires— acentúa aún más el carácter testimonial del viaje.

### CON LA JUNTA MILITAR

El Rey se ha entrevistado esta mañana con los tres componentes de la Junta Militar —los comandantes en jefe de los tres ejércitos— el máximo organismo de poder en la Argentina, en la sede del Congreso y esta tarde, en la residencia presidencial de Los Olivos, con el general Videla. Sin referencia oficial de lo tratado en estas conversaciones, fuentes españolas han estimado que tanto ante la Junta Militar como ante el Presidente de la República el Rey habrá evocado el proceso político español, exponiendo su desarrollo; se habrá interesado por la suerte de los españoles detenidos y se habrá tratado sobre los acuerdos de tipo económico que se firmarán en esta visita.

En la actualidad permanecen detenidos en la República Argentina diez súbditos españoles: dos por delitos comunes y otros ocho por motivos políticos. Uno de estos últimos ha sido ya condenado y sólo podría ser liberado mediante un indulto especial. Los otros siete cuyo período de detención oscila por término medio entre uno y dos años no han sido aún juzgados.

En los últimos meses, las autoridades argentinas han puesto en libertad a 37 presos españoles. En cuanto a los españoles desaparecidos son 41. Fuentes españolas piensan que el Rey hará gestiones para averiguar su paradero.

Así mismo existen 60 hijos de españoles desaparecidos y otros 19 detenidos; 15 nietos de españoles desaparecidos y dos detenidos. Las gestiones para lograr la puesta en libertad o averiguar el paradero de los hijos y nietos de españoles son más difíciles, ya que para las autoridades de este país, son exclusivamente argentinos. Al parecer un grupo de madres de desaparecidos ha hecho llegar a los Reyes, a través de la Embajada Española una carta en la que les piden que se interesen por la suerte de estos. Las madres de los desaparecidos van todos los jueves, desde hace algunos meses, —la Plaza de Mayo—, las tres de la tarde donde permanecen un rato en silencio. Desde hace algunas semanas, su presencia es tolerada en la plaza.

### UN DESTINO COMUN

Aparte de las resonancias políticas —Videla se refirió en el discurso de bienvenida a las esperanzas de un destino común y a una comunidad de destino, sellada por la hermandad de sangre— durante este viaje se firmarán acuerdos económicos que prevén la construcción de barcos para Argentina; la venta de pesqueros dentro de la comisión mixta existente; y un gran número de operaciones muy diversificadas, que van desde la participación, en consorcio, en la construcción de una presa sobre el Paraná, por valor de 1.000 millones de dólares, la construcción de redes de electrificación y acuerdos sobre transporte y comunicaciones.

La jornada de hoy se ha cerrado con la cena que el presidente de la República ha ofrecido a los Reyes en la sede del Consejo Deliberante. Don Juan Carlos, en el discurso que ha pronunciado ha hecho una defensa de los derechos de la persona y ha afirmado que el cambio es siempre posible a través de medios pacíficos, como demuestra que está viviendo nuestro país. El Rey citó los versos de Martín Fierro que dicen: «No hay tiempo que no se acabe ni tiento que no se corte».

# INTENSA CAMPAÑA A FAVOR DE LA CONSTITUCION EL PASADO FIN DE SEMANA

(Viene de la anterior)

primer secretario del PSOE, Felipe González, celebrará sendos mítines en Vitoria, Bilbao y Anoeta (San Sebastián).

El Secretario general del Partido Comunista de España PCE, Santiago Carrillo, intervino el sábado en Vitoria y el domingo en Pamplona. En los mítines celegrados por el PCE en Euskadi participaron también Pilar Brabo y Roberto Lertxundi. En la provincia de Vizcaya, el PC de Euskadi celebró siete mítines, en Barcelona, Lérida y Tarragona, intervinieron los dirigentes del PSUC López Raimundo, Solé Turá, Cipriano García, Solé Barberá y otros. Simón Sánchez Montero estuvo en Jaén y Ciudad Real, participando también en Madrid junto con Ramón Tamames, Marcelino Camacho intervino en un mitin en Segovia, Romero Marín y Lucio Lobato en Jaén y el secretario general del Partido Comunista de Asturias, Gerardo Iglesias, en Oviedo. Otros dirigentes comunistas se desplazaron a Suiza (Nicolás Sartorius en Ginebra y Berna) y Alemania (Ignacio Gallego).

El Partido Nacionalista Vasco defendió la abstención en las localidades de Baracaldo, Sodupe, Erandio y Ermúa.

El Partido del Trabajo de España PTE desplazó a su secretario general, Eladio García Castro, a Sestao (Vizcaya), donde intervino en un mitin con el secretario de la Federación del País Vasco del PTE, José María Beraza.

Los dirigentes de la Organización Revolucionaria de Trabajadores ORT José Sanromán y Amancio Cabrero, participaron en mítines en Leganés y Bilbao respectivamente. José Sanromán calificó de anticonstitucional el reciente decreto que prohíbe todo tipo de manifestación hasta el 10 de diciembre.

También el Partido Carlista de Euskadi celebró un mitin en Llodio, donde su secretario federal de Organización, Carlos Carnicero, calificó de irresponsables las posturas contrarias al sí ante la Constitución.

Además de los ya mencionados, en el País Vasco, en Zaraus concretamente, celebró un mitin en defensa del «no» Euskadiko Ezkerra, en el que intervinieron Iñaki Arruchuga, Alberto Figueroa, Iñaki Martínez y Joseba Knorr. Los oradores manifestaron que la abstención era un error y que debían votar «no» rotundamente. Por su parte, la coalición Herri Batasuna organizó cuatro mítines, en Baracaldo, Yurre, Lejona y Guernica, pronunciándose también por el «no» en el País Vasco.

La Organización de Izquierda Comunista OIC defendió en Madrid la abstención ante el referéndum, en un acto en el que participaron sus principales dirigentes, así como un representante del Movimiento Comunista MC que también propugna la abstención. Similar postura abstencionista mantiene Falange Española (Auténtica), que dirige Pedro Conde, FE (A) ha editado medio millón de carteles con esa consigna y desarrollará una campaña de doscientos mítines para hacer propaganda de la abstención.

### EL EJERCITO Y LAS FUERZAS SEGURIDAD DEL ESTADO

MADRID, 27 (Pyresa). — A partir de hoy ha entrado en funcionamiento una operación combinada entre las fuerzas de seguridad del Estado y el Ejército, de cara a garantizar el orden y la tranquilidad ciudadana desde esta fecha hasta pasadas las votaciones sobre el referéndum constitucional.

La estrategia del plan consiste en que el ejército vigile todos aquellos puntos que pudieran ser un objetivo para diversos grupos y provocar anomalías. Las fuerzas armadas se encargarán de la vigilancia de subestaciones, repetidores de radio y televisión, de las comunicaciones en general y en los centros neurálgicos de aprovisionamiento de agua, tendido eléctrico, así como de medios de comunicación.

Por su parte, las fuerzas de seguridad del Estado, garantizarán la tranquilidad ciudadana y desempeñarán misiones de vigilancia en centros o mesas electorales.

### MITIN CONTRA LA CONSTITUCION

MADRID, 27 (Pyresa). — En la mañana de ayer, domingo, se eclebró en un cine madrileño un mitin contra la Constitución, en el que participaron representantes de distintos partidos y asociaciones republicanos. Todos los participantes en el acto, al que asistieron unas mil seiscientas personas, plantearon «un «no» a la Constitución, que es un «si» a la república», según los oradores.

Entre otros, participaron en el acto Pablo Mayoral, del PCE (M-1); Constantino Alvarez, de Convención Republicana; Fernando Serrano, de la Asociación Obrera Asambleista; Lucila Aragó, de la Organización de Mujeres Democráticas y Raúl García, de los Comités Obreros de Autodefensa Socialista.

### UN CUADRO SOBRE LA CONSTITUCION PARA EL PRESIDENTE SUAREZ

MADRID, 27 (Efe). — El presidente Suárez, recibirá, antes del referéndum, probablemente la víspera, un cuadro sobre la Constitución realizado por la pintora italiana Pascua Fumera.

El cuadro, dijo su autora a «Efe» tiene 119 cm. por 91, y representa la Constitución a través de símbolos, siendo el núcleo central la estatua de la diosa Cocordia.

La pintora ha dejado en la parte baja del cuadro una franja libre para que los jefes de partidos que han contribuido a la elaboración de la Constitución puedan poner su firma.

«Hace 10 años que vivo en España, aclaró Pascua Fumera, y como una constitución es un hecho tan importante para un pueblo y la vida de un país, he querido representar a través de un cuadro y demostrar así mi agradecimiento a España por todo lo positivo que me ha aportado».

Pascua Fumera es autodidacta, y aunque haya ganado un premio en el colegio a los nueve años, pinta profesionalmente sólo desde hace dos años. Ha evolucionado del expresionismo al surrealismo. Emplea colores fríos con dominante del azul verdoso.

### PACTO SOBRE ACCION UNITARIA POR EL «SI» EN ASTURIAS

MADRID, 27 (Pyresa) .— Un pacto sobre acción unitaria por el sí a la Constitución ha sido sellado en Asturias entre los partidos UCD, PSOE, PC, AP, PTE, ORT y Partido Progresista Regionalista PPR y por los sindicatos UGT, CCOO, USO y SU. Las fuerzas políticas y sindicales que defienden el sí a la Constitucin se comprometen por medio de dicho acuerdo a impulsar «cuantas acciones de apoyo a la Constitución exijan las circunstancias» y expresan su apoyo al proceso constitucional, sin reservas y sin escatimar los medios».

Una de las primeras consecuencias prácticas de este pacto sobre acción unitaria por el sí a la Constitución en Asturias es la convocatoria, para el próximo día 3 de diciembre, de un pacto público conjunto de las citadas fuerzas políticas y sindicales.

### ENSEÑANZA DE LA CONSTITUCION

MADRID, 27 (Pyresa). — Los directores de centros estatales de EGB, BUP y FP han recibido a través de las delegaciones provinciales del Ministerio de Educación y Ciencia una circular en la que se pide que se comente la Constitución. Una vez que ésta se haya aprobado, su estudio será el contenido de la asignatura «Educación para la convivencia», incluída con carácter obligatorio en el área social.

# "EL LUTE", EN LIBERTAD

(Viene de la anterior)

Lolo» y «El Toto» no tienen que volver a ingresar en prisión.

Con relación a «El Lute» el Tribunal también le absuelve de un corto número de los muchos delitos de que ha sido acusado y le condena como autor de la mayoría de ellos, reduciendo asimismo el triplo de la pena más grave que le impone (la de doce años y un día de reclusión) con los beneficios que le corresponden por los citados decretos generales de indulto y en cuanto al resto de la pena privativa de libertad a los que no alcanzan dichos beneficios el tribunal razona que siendo la finalidad de toda pena privativa de libertad conseguir la re-educación y la re-inserción social del condenado y habiéndose acreditado en el proceso lo que a su vez es hecho público y notorio, que «El Lute» que fue juzgado es otro hombre distinto del que delinquió por haber logrado con constancia y esfuerzo y tesión su plena rehabilitación y con base en ello considera la sala sería contrario a la justicia, equidad y convivencia pública que aquél tuviera que cumplir nueva pena privativa de libertad, por lo que al amparo de la ley de 18 de junio de 1870 y artículos dos y veinticinco del Código Penal y 25 de la Constitución española, aprobada por las Cortes el 31 de octubre de 1978 y pendiente de referéndum, acuerda proponer al Gobierno la conmutación de la pena privativa y de libertad por la de caución de conducta regulada en los artículos 27, 30, 44, 73 y concordantes del Código Penal, por un tiempo de duración de seis años y lo que en esencia consiste en la obligación del condenado de presentar un fiador que se haga responsable de que «El Lute» no volverá a delinquir, pues si no hiciere la conmutación que se propone quedaría automáticamente sin efecto, con arreglo al artículo 14 de la citada ley de 18 de junio de 1870.

# Otras dos personas asesinadas en el País Vasco

(Viene de la anterior)

tos en la barbilla, en las piernas, en las caderas, en el vientre, en el tórax y en el corazón.

Su esposa fue la primera persona que se dio cuenta y cuando bajó de casa al oír los disparos lo encontró muerto.

El cadáver, tapado con una manta, permaneció en el lugar durante cuatro horas, hasta que el juzgado ordenó su levantamiento.

Según la opinión de los técnicos, los disparos fueron hechos desde una distancia máxima de dos metros.

*TAXISTA MUERTO A TIROS*

BILBAO, 27. (Pyrsa). — El taxista don Elías Elespe Astondoa, de cincuenta y cinco años de edad, fue muerto a tiros el pasado sábado, en la misma puerta de su domicilio, en Euba Emorebieta. Unos desconocidos le dispararon dos tiros en la sien cuanto abría la puerta del caserío "Zubieta Barri", donde residía con su familia. En el lugar del suceso fueron encontrados dos casquillos de bala "Parabellum" FN.

Uno de sus compañeros de profesión manifestó que eran de dominio público que había recibido amenazas aunque no se le dieron demasiada importancia.

En relación con este hecho, se especula con la hipótesis de que el coche robado a punta de pistola en las proximidades de la estación de Guernica, un "Seat 124" matrícula BI-0134-K fuera el utilizado para perpetrar el atentado. El vehículo es propiedad de Luis María Martínez de Mendivil, y en el momento del robo era conducido por su hermano Rafael, quien manifestó que los ladrones se expresaban perfectamente en euskera y aparentaban tener de veinticuatro a veintiséis años de edad.

*ETA REIVINDICA ATENTADOS*

BILBAO, 27. (Efe). — ETA Militar ha reivindicado el atentado que el pasado día 25 costó la vida a Elías Elespe, taxista de la localidad vizcaína de Amorebieta.

Mediante un comunicado enviado a diversos medios informativos, ETA Militar reivindica también la explosión que destruyó el día 24 el bar "París", de Sopelana (Vizcaya), y el atentado contra la familia Larrinaga de Villafranca de Ordizia.

# PARTICIPACION

(Viene de la anterior)

**partido totalitario o en la formación de aristocracias herméticas como la veneciana, la genovesa o la espartana. Esto no impide, naturalmente, sostener que es necesario dedicarse de lleno a los problemas del estado para comprender la complicación de los mismos y no actuar a tontas y a locas, como ocurre con tantísimo político improvisado.**

**PERO al lado de tales peritos imprescindibles, trabajadores encallecidos por una tarea de largos años, nos topamos con otros ciudadanos, que no participan en la labor propiamente política (no tienen ningún cargo de esta clase, quizá no militen en asociaciones partidistas, no son representantes del pueblo en el parlamento, su tiempo lo consume una actividad profesional cualquiera), si bien por su cultura, ocupaciones, sentimientos, aficiones observan los asuntos del común y juzgan con conocimiento de causa. Son grupos extensos de la sociedad, tales como escritores, abogados, periodistas, empresarios, catedráticos universitarios, sindicalistas, etc. que, no sólo en época de elecciones, sino de continuo se interesan por la labor del gocierno así como por los acontecimientos internacionales. No están articulados establemente; son un sin número de mentes aisladas pero coincidentes. Forman una minoría culta que contribuye a desarrollar la opinión pública; estimulan el juicio general con sus censuras y aplausos; proporcionan ideas a los gobernantes, y el efecto más beneficioso de su actividad es inducir a sus conciudadanos, incluso a los escépticos y desprecupados, a considerar la crítica libre de los sucesos políticos cual prerrogativa inalienable de los miembros de una sociedad.**

**MAS allá de este círculo de aficionados atentos, el interés por la política vase diluyendo a medida que aumenta la ignorancia; pero aunque no con la intensidad de los primeros, todos los ciudadanos, de forma más o menos clara examinan la labor de un gabinete, de un jefe de estado o de gobierno, y sobre ella se pronuncian. Probablemente sean sus alabanzas y condenas rudimentarias; quizá se equivoquen al juzgar; pero nadie, salvo que se trate de un eremita o de un misántropo, dejará de opinar acerca de algún aspecto de la administración pública, aunque únicamente hable del que le atañe de forma más directa. Bien está aquello de «zapatero a tus zapatos», siempre que no nos olvidemos de que en una sociedad todas las actividades de sus miembros se enlazan entre sí e influyen las unas en las otras, pudiendo de cierto modo el zapatero opinar de austronáutica y el astronauta de lezna y ojetillos.**

MARIO SORIA

Mediterráneo

AÑO XLI. — N.º 12.529

Edita: M. C. S. E.

Redacción, Administración y Talleres:

Av. Cernuda y Velasco, 29

Teléfonos 22 00 56 y 22 00 60

Director:

JOSE MARIA MARCELO SERRANO

Redactor-Jefe:

FRANCISCO PASCUAL MAS

Administrador General:

MANUEL GONZALEZ CEBRIAN

Depósito Legal CS-6-1953

(c) Ministerio de Cultura 2007

NUESTRA CIUDAD

# AGENDA DEL DIA

## Martes, 28 de noviembre

**El Sol, en Castellón, sale a las 8'02**
**y se pone a las 17'37**
**Luna nueva el día 30**

### SANTOS DE HOY

Ss. Santiago de la Marca, cf.; Papiano, Valeriano, Eustaquio, Crescente, Florenciano, Hortulano, Crescenciado, Cresconio, Mansueto, Urbano, Félix, obs.; Sóstenes, Rufo, Esteban el Joven, Basilio, Pedro, Andrés, mrs.; Gregorio III, papa.

### SANTOS DE MAÑANA

Ss. Saturnino, ob.; Sisinio, dc.; Paramón, Filomeno, Blas, Demetrio, mrs.; Iluminada, vg.; Giraldo y Gerardo, cbades.

## EL TIEMPO

### SERVICIO METEOROLOGICO NACIONAL
### Observatorio de Castellón

**DATOS METEOROLOGICOS DEL DIA DE AYER**

Temperatura máxima: 14'4 grados a las 12 horas. 20 minutos.
Temperatura mínima: 3'8 grados a las 6 horas, 45 minutos.
Temperatura media: 9'1 grados.
Mínima junto al suelo: 1'8 grados.
Humedad a las 7 horas: 69 por ciento.
Humedad a las 13 horas: 29 por ciento.
Humedad a las 18 horas: 36 por ciento.
Viento dominante: Norte.
Racha máxima: 61 Km./h. a las 12 horas, 05 minutos.

## HORARIO DE TRENES

**HACIA BARCELONA**

1'17 Expreso.
6'28 Expreso.
7'24 Expreso.
9'41 Unid. Eléctri.
10'19 Electrotren.
11'20 Expreso.
13'03 TALGO (procedente de Murcia).
16'02 Electrotren.
20'02 Unid. Elec. hasta Tortosa).

**VALENCIA - CASTELLON**

(Llegadas)

8'53 Unidad Eléctrica.
9'40 Unidad Eléctrica.
13'38 Unidad Eléctrica.
15'15 Unidad Eléctrica.
16'40 Unidad Eléctrica.
18'10 Unidad Eléctrica.
20'00 Unidad Eléctrica.
21'40 Unidad Eléctrica.
21'50 TER (viene de Madrid).
22'27 Unidad Eléctrica.

**HACIA VALENCIA**

1'18 Expreso (va a Sevilla).
5'3' Expreso.
7'20 TER (va a Madrid).
13'05 Electrotren (enlaza TALGO Valencia - Madrid)
15'44 TALGO (va a Murcia).
18'13 Expreso (va a Málaga).
20'27 Electrotren.
23'23 Expreso (va a Murcia, Almería y Granada).

**CASTELLON - VALENCIA**

(Salidas)

6'25 Unidad Eléctrica.
7'28 Unidad Eléctrica.
8'30 Unidad Eléctrica.
11'15 Unidad Eléctrica.
13'40 Unidad Eléctrica.
16'01 Unidad Eléctrica (viene de Barcelona).
17'05 Unidad Eléctrica.
18'30 Unidad Eléctrica.
20'55 Unidad Eléctrica.

## FARMACIAS DE GUARDIA

NOVIEMBRE, 28

CASTILLO, Avda. Pérez Galdós, 9.

LATASA, Parque del Oeste, 50.

EN EL GRAO

ROCA, Avda. Puerto, 14.

PREMIADO AYER

814

ACIERTE CON EL NUEVO
colowall


FUNERARIA «PELLICER Hnos.» Teléfono 21 68 25

### PARADAS DE TAXIS

| | TELEFONO |
|---|---|
| AVDA. REY D. JAIME (CORREOS) ... ... | 21 38 16 |
| AVDA. REY D. JAIME (CLAVE) ... ... ... | 21 39 00 |
| AVDA. REY D. JAIME (TELEFONOS) ... | 21 37 02 |
| PLAZA SANTA CLARA ... ... ... ... ... | 22 20 46 |
| GRAO — AVDA. PUERTO ... ... ... ... | 22 20 48 |
| GENERAL SANJURJO ... ... ... ... ... | 21 37 03 |
| GENERAL ARANDA ... ... ... ... ... ... | 22 20 50 |
| ESTACION RENFE ... ... ... ... ... ... | 21 38 14 |
| SERVICIO NOCTURNO DE GUARDIA ... | 21 38 14 |

FUNERARIA «LA MAGDALENA» Teléf. 220197

PLENO DE LA DIPUTACION

# APROBADO EL CONVENIO PARA FUNCIONAMIENTO DEL CENTRO DE EDUCACION ESPECIAL

## Proyecto de pavimentación del camino prolongación de la Avenida Tárrega Monteblanco

La Diputación Provincial, reunida en sesión plenaria, fue informada ayer del contenido del convenio a suscribir con el Ministerio de Educación y Ciencia, para la puesta en funcionamiento del Centro de Educación Especial de «Peñeta Rocha», acordando reiterar las facultades otorgadas al presidente de la Corporación en la sesión del pasado 24 de abril, para que pueda firmar los documentos necesarios.

### Acuerdos económicos

La Diputación se reunió bajo la presidencia de su titular, Francisco Grangel Mascarós. Tras la aprobación del acta de la sesión anterior y ser informados de las resoluciones más importantes dictadas en el último período, se aprobó la emisión de timbres provinciales por importe de 2.200.000 pesetas, distribuidos en 5.000 unidades de cada uno de los siguientes valores: 250, 100, 50, 25, 10 y 5 pesetas. Seguidamente, dentro de este mismo capítulo, fue aprobada la desafectación de una parcela propiedad de la Diputación, situada junto a la carretera de Alcora a Onda, en el término municipal de Alcora, con una superficie de 1.542 metros cuadrados. Dicha parcela se destinaba anteriormente a vivero de árboles. Una vez realizados los trámites, será vendizados los trámites, será vendi-

En relación con los asuntos que figuraban en el epígrafe de Hacienda y Economía, se facultó al presidente para la firma de la escritura de declaración de obra nueva del edificio correspondiente al Centro de Educación Especial.

### Recaudador de la zona de Segorbe

Siguiendo con el debate de los temas del orden del día, se aprobó a continuación del nombramiento de Vicente Ripollés Alegre como Recaudador de la Zona de Segorbe. Asimismo, fue acordada la jubilación obligatoria, por cumplir la edad reglamentaria, de Arcadio Juan Escrig, capataz de la brigada de obras. Así como la concesión al Depositario recientemente nombrado, de las gratificaciones que tienen otorgados otros altos empleados de la Corporación, que corresponden a los conceptos de «destino», «especial colaboración» y «mayor eficacia administrativa».

### Colaboración con Ayuntamientos

En otro orden de cosas, dentro del capítulo dedicado a la colaboración de la Diputación con los Ayuntamientos de la provincia, se adoptaron los siguientes acuerdos:

— Interesar del Instituto Geológico y Minero de España, la concesión de ayuda técnica para la realización de un estudio geológico a fin de localizar agua para el abastecimiento a la población de El Toro.

— Conceder ayuda técnica al Ayuntamiento de Morella para la construcción de un Hogar del Pensionista en el antiguo local de la Cooperativa Obrera, de la calle San Juan.

— Acceder a la petición del Ayuntamiento de Montanejos para destinar a la segunda fase de las obras de reparación de la Casa Consistorial una ayuda de 300.000 pesetas concedida anteriormente para reparaciones en el puente de hierro sobre el río Mijares.

— Y facultar al presidente de la Diputación para contratar las obras incluidas en el Plan 1978, que deben estar adjudicadas antes del 15 de diciembre. En los casos en que los respectivos Ayuntamientos no acudan como licitadores, es propósito de la Corporación Provincial solicitar ofertas a los contratistas de la localidad que señalen tales Ayuntamientos.

### Convenio Centro de Subnormales

En despacho extraordinario, se estudió en primer término el contenido del convenio a suscribir entre la Diputación y el Ministerio de Educación y Ciencia, para la puesta en funcionamiento del Centro de Educación Especial de «Peñeta Rocha». Informó el presidente señor Grangel Mascarós que, a pesar de haber sido facultado por sus compañeros de Corporación —el 24 de abril último— para firmar los documentos necesarios, había preferido consultar de nuevo antes de dar el importante paso, porque los efectos económicos de las obligaciones que se contraerán con la entrada en servicio del referido centro serán importantes. Seguidamente, el secretario dio lectura a las distintas cláusulas, en las que, entre otros detalles, se señala que los gastos del profesorado serán por cuenta del Ministerio y los del resto de personal por la de Diputación. También abonará el Ministerio los gastos generales de carácter docente, siendo a cargo de la Corporación los restantes —entre estos la comida, internado, etc.—. El pleno reiteró las facultades otorgadas al presidente y acordó realizar un estudio de los puestos que deben quedar cubiertos, a fin de convocar las oportunas oposiciones.

### Pavimentación de la prolongación de Tárrega Monteblanco

Dentro también del capítulo dedicado a despacho extraordinario, se acordó llevar a cabo la pavimentación del camino que enlaza la prolongación de la Avenida Tárrega Monteblanco con el camino de San Jaime, que es la ruta normalmente utilizada por los camiones que han pasado la revisión en la Estación del Solvre e Inspección Fitopatológica. Este camino se encuentra actualmente en muy mal estado, con grandes baches y firme en pésimas condiciones, tanto a causa del tráfico pesado que debe soportar como por la existencia de los cruces de varios barrancos. El proyecto técnico realizado por los servicios de ingeniería de la Diputación tiene un presupuesto de 1.993.307. En principio se ha llegado a un acuerdo entre Diputación, Ayuntamiento de Castellón y vecinos afectados, para distribuirse los gastos, siendo la aportación más importante la de la Diputación, con 1.100.000 pesetas aproximadamente; el Ayuntamiento de Castellón aportaría 650.000 pesetas y el resto a cargo del vecindario.

### Plan General de Castellón

Otro de los temas importantes incluidos en despacho extraordinario fue el informe sobre el Plan General de Ordenación Urbana de Castellón, que ha sido remitido a la Diputación para que lo dictamine antes del 16 de diciembre. En el caso de que no se emita el informe hasta la fecha citada, se entiende que la Diputación expresa su conformidad al contenido del P. G. O. U.

Dado que el tema puede tener una gran importancia para el futuro desarrollo urbanístico, industrial y agrícola de toda la comarca de la Plana, la Diputación acordó celebrar una sesión plenaria de carácter extraordinario el próximo 12 de diciembre, a fin de pronunciarse sobre dicho Plan.

Por último, se acordó el nombramiento del diputado Miguel Vidal como representante-vocal de la Diputación en la Comisión de Puertos del País Valenciano, y el del arquitecto provincial Vicente Traver como representante de la Corporación en una ponencia técnica de la Comisión Provincial de Urbanismo.

J. E. M.
(Foto: HEREDIO)

*El pleno autorizó una nueva emisión del sello provincial*

# Junta Electoral Provincial de Castellón de la Plana

Corrección de errores en la relación publicada en el Boletín Oficial de la provincia y periódico local MEDITERRANEO, por la que se fijaban las secciones y locales electorales de esta circunscripción:

Advertidos errores en la relación publicada en el B. O. de la Provincia y en el periódico local MEDITERRANEO, se transcribe a continuación la oportuna rectificación.

VILLARREAL DE LOS INFANTES:

Donde dice: «Distrito 4º, Sección 8ª, Calle Villavieja, núm. 76, bajos de D. Angel Robles».

Debe decir: «Distrito 4º, Sección 8ª, Inmueble de la Calle Sagunto, núm. 76».

Castellón de la Plana, 24 Noviembre de 1978


SALA BRAULIO

Expone

G. PORTOLES

HOY, INAUGURACION

Hasta el 7 diciembre

AVENIDA REY DON JAIME, 23 — CASTELLON


# COLEGIO UNIVERSITARIO DE CASTELLON

## UNIVERSIDAD DE VALENCIA

Desde Enero hasta Junio de 1979, el Colegio Universitario de Castellón recibirá a 25 estudiantes americanos que necesitan pisos amueblados.

Además nos gustaría conocer a familias interesadas en invitar a sus casas de vez en cuando a estos estudiantes para que puedan conocer la vida de una familia española.

Las personas interesadas en alguna de estas posibilidades debe ponerse en contacto con la Srta. Alicia González al Teléfono 21 54 22 lo antes posible (de 9 a 1'30 horas ó de 16 a 18'30 horas)

Castellón de la Plana, 27 Noviembre de 1978


UN BUEN **MANTENIMIENTO** DE SU **ASCENSOR**
**NO** TIENE PORQUE SER **CARO**

EFN

— INGENIERIA DE INSTALACIONES Y PROYECTOS.
— CON CERTIFICADO N.º 3 DE CONSERVADOR EN LA DELEGACION DE INDUSTRIA.

LE GARANTIZAN LA SOLUCION

— MAS DE 8 AÑOS DE EXPERIENCIA EN TODAS LAS MARCAS.
— GRAN STOC DE PIEZAS DE RECAMBIO.
— ESPECIALIDAD EN REFORMAS Y MODERNIZACIONES.
— PIDA INFORMACION PARA CAMBIAR EL MANTENIMIENTO ASI COMO PRECIOS, SIN COMPROMISO EN

EFN Calle COLON, 64 - 1.º - TEL. 21 77 84
CASTELLON

ESTAMOS A SU DISPOSICION


(c) Ministerio de Cultura 2007

# NUESTRA CIUDAD

## Actualidad Laboral

### Huelga en Romero Tracción

Según informa un comunicado de la sección sindical de UGT en la empresa Romero Tracción, S.L., los trabajadores de la misma han empezado una huelga legal de carácter indefinido.

Señala la nota informativa, que también suscribe el Comité de huelga de la referida empresa, que ésta es la respuesta de los trabajadores a la actitud «intransigente de la patronal, que se niega a aceptar nuestras reivindicaciones en la negociación del convenio colectivo de la empresa».

Según el comunicado, la oferta de la empresa consiste en el cobro del Convenio colectivo provincial del ramo metalúrgico más la realización de 30 horas extras mensuales, pero se ha rechazado por entenderla «inadmisible para los trabajadores, puesto que atenta contra nuestra salud y contra nuestros intereses de clase, existiendo un millón y medio de parados».

Más adelante se manifiesta la firme voluntad de luchar por un salario base de 26.000 pesetas mensuales para el peón y la jornada laboral de 40 horas para combatir el paro. «Nuestra firme decisión de negociar el convenio de empresa obedece a nuestro unánime rechazo del miserable convenio provincial firmado por CC.OO. y la patronal, ante el cual el resto de las centrales sindicales de clase han manifestado su negativa a firmarlo, a pesar de lo cual ha sido homologado por la Delegación de Trabajo».

El comunicado termina haciendo un llamamiento a la solidaridad de las restantes centrales sindicales y otros trabajadores de Castellón, en especial los del ramo metalúrgico.

### U. G. T. y CC. OO. responden a C. I. T. de Hostelería

En relación a la nota publicada el día 25 del corriente firmada por el Sindicato de Trabajadores Independiente de Hostelería, nos remiten un comunicado matizando tres puntos:

«1.º Que la posición de excluir a tal «Sindicato» de la negociación del convenio no fue nada propio de CC.OO., sino de las dos centrales que firmamos el comunicado.

2.º Que las razones que nos llevaron a la exclusión de ellos en la negociación es por su falta de representatividad en el sector de Hostelería. De lo que, consentir su presencia caeríamos en el juego antidemocrático, de someter a mayorías ante minorías.

3.º Consideramos que en una mesa de negociación, donde hay en juego intereses opuestos, trabajadores y empresarios, en la representación obrera no pueden haber personas que mantengan actitudes extrañas frente a nuestros intereses como trabajadores, independientemente que pertenezcan a Sindicatos que por supuesto cuentan (entre la base) afiliados honrados con buena voluntad».

## Desvío de tráfico

La Jefatura Provincial de Carreteras nos remite la siguiente nota informativa:

Habiéndose de realizar por la Renfe trabajos de reparación de vía y pavimentado en el paso a nivel del kilómetro 64,966 de la línea férrea de Valencia a Tarragona con la carretera CS 702 Ramal de N-340 a Almazora, kilómetro 1, durante los días 30 de noviembre actual al 16 de diciembre próximo, se notifica que el tráfico deberá circular por el desvío habilitado al efecto adecuadamente señalizado.

## ACTIVIDADES POLITICAS

### CAMUÑAS, MONSONIS Y FARNOS, HABLARON EN VALL DE UXO

Siguiendo con su campaña informativa sobre el Referéndum Constitucional, se celebró en el salón de actos del Instituto de Vall de Uxó un mitin organizado por Unión de Centro Democrático, en el que intervinieron los parlamentarios Ignacio Camuñas, Enrique Monsonís y Joaquín Farnós.

Numeroso público llenó el local para asistir y escuchar las intervenciones anunciadas, que habían despertado gran interés en Vall de Uxó. Presentó el acto el presidente del Comité Local de UCD, Ismael Darós.

Después intervino el senador Joaquín Farnós, que en sus palabras explicó el voto afirmativo que UCD propugna para la Constitución, desestimando razonadamente el voto negativo.

Por su parte, el diputado Enrique Monsonís, explicó pormenorizadamente el título 8.º del texto constitucional, que hace referencia a la organización territorial del Estado y en el que se fija la organización y el proceso autonómico del Estado español.

Ignacio Camuñas, diputado de UCD y presidente de la Comisión de Asuntos Exteriores del Congreso, hizo en su intervención no sólo un análisis profundo de toda la Constitución, sino que se fijó además en los problemas fundamentales que el país tiene planteados en la actualidad.

Al referirse al terrorismo, Ignacio Camuñas dijo que la democracia no implica debilidad de Gobierno sino todo lo contrario, señalando que hay que reforzar y potenciar la actuación de las fuerzas de orden público y, sobre todo, que hay que cumplir las leyes. En cuanto al problema económico, Ignacio Camuñas indicó que el grave tema del paro se va a solucionar con una adecuada política de expansión y que los indicadores macroeconómicos ponen de manifiesto que los planes económicos del Gobierno están dando resultados esperanzadores.

*OTROS ACTOS SOBRE EL REFERENDUM*

Dentro de esta misma campaña, el sábado estuvo en Castellfort, Manuel Tarancón, de la Ejecutiva Provincial de UCD.

El domingo UCD organizó actos públicos sobre el Referéndum Constitucional en La Jana, donde participaron Joaquín Farnós y Vicente Vilar Lambies; Forcall, con participación de José Antonio González Monterroso y Fernando Latre David; Morella, en el que fueron oradores Enrique Monsonís Domingo, José Antonio González Monterroso y Fernando Latre, y Vistabella, con la presencia de Pedro Gozalbo.

Hoy martes día 28 a las 8 de la tarde, en el Teatro Principal de nuestra ciudad, se celebrará un mitin en el que tomará parte el presidente del Senado, Antonio Fontán. También intervendrán en este acto Enrique Monsonís, Joaquín Farnós y José Antonio González Monterroso.

Y a las 9'30 de la noche, acto en los bajos del Ayuntamiento de Benicasim.

Mañana miércoles. A las 20 horas, Bar Oriente, de Chilches. A las 22 horas, Cámara Agraria, de Borriol.

### Campaña del PSOE-PV

Los actos a celebrar próximamente son los siguientes:

*Martes:*

A las 7 de la tarde, en la Casa de Cultura de Soneja, con intervención de la diputada Palmira Pla Pechoviorto.

*Miércoles:*

A las 19 horas, en Almazora, con intervención de Palmira Pla Pechoviorto.

A la misma hora en la discoteca «L'Andana», de Almenara. Intervendrá el senador Ernesto Fenollosa Alcalde.

### Comunicado de Fuerza Nueva

El gabinete de Prensa de la Junta Provincial de Fuerza Nueva de Castellón, ha hecho público un comunicado en el que, entre otras cosas, dice:

«Ante las llamadas y telegramas recibidos, interesándose por las circunstancias que motivaron la no aparición de nuestro jefe nacional, Blas Piñar, en Televisión Española, la noche del día 23 del actual, en entrevista filmada en Madrid, el mismo día, estamos en condiciones de afirmarles lo siguiente:

Efectivamente existió esta entrevista, no solicitada pero sí gentilmente ofrecida.

Su duración era de dos minutos y fue grabada en nuestra sede de Madrid.

El tema de la misma fue de las razones de nuestro «no» al proyecto constitucional sometido a Referéndum el próximo día 6 de diciembre.

La emisión de esta fugaz entrevista fue vetada por la diputado del PCE, Pilar Brabo Sogún nuestras noticias, cuando fue conocida la aparición en la pequeña pantalla de Blas Piñar, este partido, a través de la representante citada, acudió al ministro de Cultura, señor Cabanillas. El señor ministro, atendiendo las razones de esta diputado, no autorizó la emisión de la entrevista ya grabada.

Todo lo expuesto viene a confirmar una vez más, los modos nada democráticos de ciertos políticos, quienes, con este proceder de consenso y concesión, están privando al pueblo, del que dicen ser representantes de la información necesaria ante el sufragio del próximo día 6 de diciembre».


**MANUEL AMIGUET BOIX**

*Comunica:*

Que habiendo aceptado DON NORBERTO MESADO nuestra invitación a un debate público entre los dos, sobre un ante-proyecto de urbanización en la desembocadura del Río Seco de Burriana, informo que tal debate tendrá lugar el día UNO DE DICIEMBRE próximo a las 7'30 horas de la tarde en el LLARC FALLERO de Burriana.

Al igual que manifestábamos en nuestra «Carta al Director» publicada en este periódico, repetimos ahora, que veríamos con agrado la asistencia de personas representativas de partidos, sindicatos y sociedades culturales y recreativas de la localidad, así como de todo el público que quiera asistir.

Confiando pues, estar en una nutrida compañía, un atento saludo para todos de AMIGUET.

(Publicidad)


## Programas de radio

*RADIO CASTELLON CADENA SER*

7,40 Sintonía y apertura. — 7,45 Matinal Cadena SER. Producción de los Servicios Informativos de la SER, con una amplia red de corresponsales y comentaristas sobre temas de máxima actualidad. — 8,30 Música en Long-Play. — 8,55 Los estrenos de la SER. — 9 Informativo. 9,03 Cante flamenco. — 9,30 Disco noticia. — 9,45 La saga de los Porretas. — 10 Matinal musical. 10,30 El intérprete del día. — 10,35 Disco Club. Amenizado por Vicente Escura. — 11 Mediodía Cadena SER. — 11,35 Servicio meteorológico de Levante. — 11,40 Hits internacionales. — 12 Informativo. — 12,03 Estrellas musicales. — 12,15 Patricia Star. 12,30 Notas deportivas. — 12,45 Disco Flash. — 13 Informativo. 13,03 Cotizaciones de productos agrarios. — 13,05 Música de siempre y para siempre. — 13,20 Ayer y hoy. — 13,35 Festival musical 1978. — 14 Actualidad 14 horas. 14,30 La SER informa. — 14,45 La voz de Paco Martín. — 15 Canta para Ud. — 15,45 Los estrenos de la SER. — 16 Milagros. Novela de Delia Fiallo. (Capítulo 42). — 16,45 Una voz y una canción. — 17 ... Y creó la familia. Novela de Guillermo Sautier Casaseca. (Cap. 57). — 17,30 Protagonista la música. — 18 Informativo. — 18,05 Unos minutos al día. — 18,20 Revista Corazón. — 18,50 Pequeño musical. — 19 Informativo. — 19,05 Los cuarenta principales. — 20 Informativo de las ocho. — 20,30 Actualidad 20,45 Resumen informativo local. 21 De música: "Rosamunda", de Schubert. — 21,30 Ráfagas deportivas, por Chencho. — 22 La SER informa. — 22,15 Diario musical SER. — 23 Album de oro. 23,30 Hora XXV. — 0,30 Media noche. — 1 Cierre.

*"LA VOZ DE CASTELLON" RADIO CADENA ESPAÑOLA*

MATINAL

7,30 Sintonía y apertura. — 7,32 Música al despertar. — 7,40 Radio Gaceta de los Deportes. Edición Matinal. — 8 Diario hablado de España a las ocho. — 8,45 Discorama. — 9 Acuarela matinal. — 9,15 Nuestros oyentes programan. — 10 Servicio informativo. — 10,05 Continuación de la audición: Nuestros oyentes programan. — 10,30 Musical Ortoprono. — 11 Servicio informativo. — 11,05 La hora del Supermercado del Tresillo. — 11,35 El intérprete de la semana. — 11,40 La ocasión. — 11,50 Las calles de Castellón.

MEDIODIA

12 El Angelus. — 12,03 Servicio informativo. — 12,10 Notas locales: Cartelera y farmacias. — 12,15 Mediodía musical. — 13 Servicio informativo. — 13,05 Radio Cadena Musical. — 13,35 Epicentro: La Voz de Castellón. Servicio informativo local y provincial, con crónicas, reportajes, informaciones y entrevistas.

SOBREMESA

14 Diario hablado de Radio Nacional de España. — 14,40 Penalty edición de sobremesa. — 14,55 Panorama. — 15,10 Ritmos, canciones y melodías. — 16 Servicio informativo. — 16,05 Continuación de la audición: Ritmos, canciones y melodías. — 16,30 Novela: El tiempo vuelve. Capítulo: 21. De Carmen de Icaza.

17,05 Servicio informativo. — 17,15 La ruleta del disco. — 18 Servicio informativo. — 18,05 Discoteca de tarde. — 19 Servicio informativo. — 19,05 Continuación de la audición: Discoteca de tarde.

NOCHE

20 Diario hablado de Radio Nacional de España. — 20,40 Epicentro: Segunda edición. — 20,50 Santo Rosario. Dirigido por el Excmo. y Rvdmo. Sr Obispo de la Diócesis Segorbe-Castellón. 21 Radio Cadena Actualidad. — 21,30 Radio Gaceta de los deportes. — 22 Penalty. Revista deportiva de actualidad. — 22,30 Sonido orquestal. — 22,55 Programas para mañana y cierre de emisión.

## CULTOS - CULTOS - CULTOS

Hoy día laborable el horario de misas en las parroquias de nuestra ciudad, es el siguiente:

★ SANTA MARIA. — (Teléfono 22 34 63). Hoy misas a las 8, 8'30, 9 y 11 de la mañana. Por la tarde a las 6.

★ SAGRADA FAMILIA. — (Teléfono 21 21 65). Hoy misas a las 8, 9 de la mañana y 8 de la tarde.

★ SAN PEDRO. — (Teléfono 22 26 89). Hoy misas a las 7'30 de la tarde.

★ SAN FRANCISCO. — (Teléfono 22 43 99). Hoy misas a las 8'15 y 9'15 de la mañana. Por la tarde a las 7'30.

★ SANTISIMA TRINIDAD. — (Teléfono 21 22 98). Hoy misas a las 7'15, 8, 9, 9'30 y 10 de la mañana. Por la tarde a las 6'30 y 7'30.

★ NUESTRA SRA. DEL CARMEN. — (Teléfono 22 18 12). Hoy misas a las 7'30 y 8'30 de la mañana. Por la tarde a las 7'30.

★ SANTO TOMAS DE VILLANUEVA. — (Teléfono 22 58 18). Hoy misas a las 9'30 de la mañana y 7 de la tarde.

★ SAN JOSE OBRERO. — (Teléfono 21 61 43). Hoy misas a las 7 de la tarde.

★ SAN CRISTOBAL. — (Teléfono 22 34 46). Hoy misas a las 7 y 8 de la tarde.

★ SAN JUAN BAUTISTA. — (Teléfono 21 54 35). Hoy misas a las 7 de la tarde.

★ ERMITORIO DEL LIDON. — (Teléfono 22 04 82). Hoy misa a las 5 de la tarde.

★ SANTA JOAQUINA DE VEDRUNA. — (Teléfono 22 27 57). Hoy misas a las 7'45 de la mañana y 8 de la tarde.

★ SAN VICENTE FERRER. — (Teléfono 22 09 66). Hoy misas a las 7 y 7'30 de la tarde.

SUCESOS — SUCESOS — SUCESOS — SUCESOS

## DOS ACCIDENTES MORTALES EL PASADO FIN DE SEMANA

### Tres incendios forestales en diversos puntos de la provincia

*Dos personas perdieron la vida en dos accidentes de circulación ocurridos en Benicarló y Cabanes; otros accidentes de circulación con heridos de distinta gravedad, así como los tres incendios forestales ocurridos en la provincia, que todavía no han sido dominados, forman hoy esta sección.*

*MORTAL ACCIDENTE EN BENICARLO*

En el km. 134 de la carretera nacional Valencia-Barcelona, en el término municipal de Benicarló, el camión matrícula V-9457-C conducido por Alfonso Martínez García, de 35 años, vecino de Requena, se salió de la calzada chocando con la pared del cuartel de la Guardia Civil.

Resultó muerto el mencionado conductor, sufriendo daños el vehículo, la pared y algunos vehículos que estaban en el cuartel.

*UN MUERTO Y TRES HERIDOS*

El conductor de una furgoneta resultó muerto y heridos sus tres ocupantes al salirse de la calzada, el vehículo en el km. 328 de la autopista A.-7 en el término municipal de Cabanes, y volcar posteriormente.

En dicho punto la furgoneta matrícula B-5806-BT, conducida por Ricardo García Rico, de 43 años, vecino de Barcelona, se salió de la calzada, chocando con un sifón de riego, volcando posteriormente.

Resultó muerto el conductor y lesionados los ocupantes de la furgoneta, Angel Gargallo Rubio de 61 años, vecino de Barcelona; Juana Dilla Rabada, de 51 años y Consuelo Aller Morán, de 47.

*NO HUBO HERIDOS*

No hubo desgracias personales en un accidente de circulación ocurrido en el km 31 de la carretera nacional Sagunto-Burgos, en el término municipal de Segorbe, al chocar el turismo matrícula V-8867-F, conducido por Diego Navas González, de 46 años, vecino de Masamagrell, y el también turismo matrícula CS-6318-E, conducido por José Tortajada Verga, de 19 años, vecino de Segorbe.

*ACCIDENTE EN UNA CURVA*

En una curva existente en el km. 7 de la carretera de acceso al Desierto de Las Palmas, chocaron la motocicleta matrícula CS-1615-F, conducida por Alfonso Ríos Sánchez, de 29 años, vecino de Castellón y el turismo matrícula V-2960-AD, conducido por Enrique Lozano Llisó, de 24 años, vecino de Valencia.

A causa del choque resultaron lesionados el conductor de la motocicleta, Alfonso Ríos y su esposa —que viajaba en el trasportín—, Ana María Alvarez, de 27 años.

*SALIDA DE LA CALZADA Y VUELCO*

No hubo desgracias personales en un accidente de circulación ocurrido en el km. 8 de la carretera de Vinaroz a Santander, en el término municipal de Vinaroz, al salirse de la calzada y volcar posteriormente el turismo matrícula CS-7135-A conducido por Juan José Balsa Bella, de 29 años, vecino de Traiguera.

*CHOQUE CON HERIDOS*

No hubo heridos en un accidente de tráfico ocurrido en el km. 137 de la carretera nacional Valencia-Barcelona, en el término municipal de Benicarló, al chocar el turismo matrícula CS-0173-G, conducido por Agustín Rubio Castellá, de 41 años vecino de Vinaroz y la furgoneta matrícula CS-6406-D, conducida por Francisco Biñana Oscollano, de 46 años, vecino de Benicarló.

Los dos vehículos sufrieron daños de alguna consideración.

*ACCIDENTE DE TRABAJO*

Francisco Ruiz Cámara, de 40 años, vecino de Castellón, resultó lesionado en accidente de trabajo en circunstancias que no ha sido posible concretar, siendo trasladado al Hospital Provincial, donde el facultativo de guardia le apreció fracturaluxación de 1.º, 2.º y 3.º dedos del pie derecho, de pronóstico grave.

*HERIDO EN CASCO URBANO*

En el cruce de las calles Colón y Alloza, del casco urbano de la capital, chocaron el turismo matrícula Z-83.750 conducido por José María Castelló Barrés, de 23 años, vecino de Burriana y el turismo matrícula CS-9341-F conducido por Manuel Sanz Royo, de 25 años, vecino de Vall de Uxó.

Resultó lesionado este último conductor.

*PEATON ATROPELLADA*

En el paso cebra situado en el cruce de la Ronda del Mijares y la calle Arquitecto Traver, el turismo matrícula J-42.130 conducido por Juan Carlos Vara García, de 19 años, vecino de Castellón, alcanzó a la peatón Pilar García Cerdán, de 43 años, vecina de Castellón.

Resultó lesionada la mencionada peatón, siendo trasladada a la residencia de la Seguridad Social donde el médico de guardia le apreció heridas de carácter grave, quedando internada en el centro.

*INCENDIO EN UN ALMACEN*

En un almacén sito en la calle Don Juan de Austria, en el Grao junto a una industria de aserrar, se produjo un incendio, que requirió la presencia de los Bomberos. Acudió el Retén número 3 al mando del cabo Fabregat, que en poco menos de una hora logró sofocar las llamas.

Ardieron algunos desperdicios de madera, sin que la cosa pasara a mayores.

Terminado el fuego, el retén regresó al parque sin novedad.

*TRES INCENDIOS FORESTALES*

Tres incendios forestales se originaron en las últimas horas en diversos puntos de la provincia.

—El primero de ellos fue en la partida «Granella», en el término municipal de Castillo de Villamalefa, con un frente de 2 kms., que afectó solamente a monte bajo. El fuerte viento reinante propició su extensión.

—El segundo tuvo como escenario las partidas «El Molar», «Molillas» y «Jaque» del término municipal de Ludiente, en un frente de unas seis hectáreas que afecta a los términos de Ludiente y Argelita. Casi toda la extensión es de monte bajo, y también como en el caso anterior el fuego adquirió importancia debido al fuerte viento reinante.

—Y ya, por último, en el término municipal de Borriol, en la partida «Pereroia», ardieron unas cinco hectáreas de monte bajo.

Ninguno de los tres incendios había sido dominado, al menos a la hora en que redactamos esta nota.

En los trabajos para sofocarlos, intervienen, además de fuerzas de la Guardia Civil, personal de ICONA.


**FUNERARIA** "La Magdalena"
**tel. 220197**
**de guardia permanente**
c/ Navarra, 84 castellon


ROGAD A DIOS EN CARIDAD POR EL ALMA DEL

**Ilmo. Sr. D. FRANCISCO BLASCO BLASCO**

DOCTOR INGENIERO INDUSTRIAL

QUE FALLECIO EL PASADO DIA 19 DE NOVIEMBRE, HABIENDO RECIBIDO LOS SANTOS SACRAMENTOS Y LA BENDICION APOSTOLICA DE SU SANTIDAD

**R. I. P.**

El Colegio Oficial de Ingenieros Industriales de Valencia, Delegación de Castellón, al participar a sus amistades tan irreparable pérdida, ruegan le tengan presente en sus oraciones y asistan a la Misa que, por el eterno descanso de su alma, se celebrará, HOY Martes, día 28, a las OCHO de la tarde en la Iglesia Parroquial de San Vicente Ferrer, por lo que les quedarán muy reconocidos.

Castellón, 28 de noviembre de 1978

ROGAD A DIOS EN CARIDAD POR EL ALMA DE

**D. JORGE TRAVER PADILLA**

QUE FALLECIO EL PASADO DIA 26

HABIENDO RECIBIDO LOS SANTOS SACRAMENTOS Y LA BENDICION APOSTOLICA DE SU SANTIDAD

**R. I. P.**

Su esposa; María Jesús Brugada Alemany; hijos, María Jesús, Carmen, Jorge, Covadonga e Inmaculada; madre, Carmen; hermana, Carmen; tíos, padres, hermanos políticos y demás familia, ruegan una oración por su alma.

Castellón, 28 de noviembre de 1978

(c) Ministerio de Cultura 2007

# La vanguardia del mueble de diseño.

NARBON DISEÑO, es un centro comercial, que reune una gran exposición de los más vanguardistas muebles de diseño, seleccionados entre las más importantes marcas nacionales y de importación.
Muebles en los que la creatividad y la funcionabilidad han sido perfectamente conjuntadas.
Por eso cuando necesite cualquier mueble, si el diseño moderno es de su aceptación, pase por NARBON DISEÑO. Seguro de que encontrará ese estilo que hasta ahora no sabía donde localizar en CASTELLON.
Le ofrecemos también una gran selección de complementos perfectamente armonizados con estos estilos, tales como lámparas, alfombras, cuadros... etc.

En NARBON DISEÑO, queremos evitarle el mayor número de problemas posibles y por ello ponemos a su disposición nuestra experiencia y asesoramiento en decoración, así como nuestros talleres auxiliares, que le adaptarán cualquier mueble que por necesidades de su habitat, necesite ser modificado.

LA VANGUARDIA DEL MUEBLE DE DISEÑO

Avda. Hermanos Bou, 201
(Carretera del Grao, antigua)

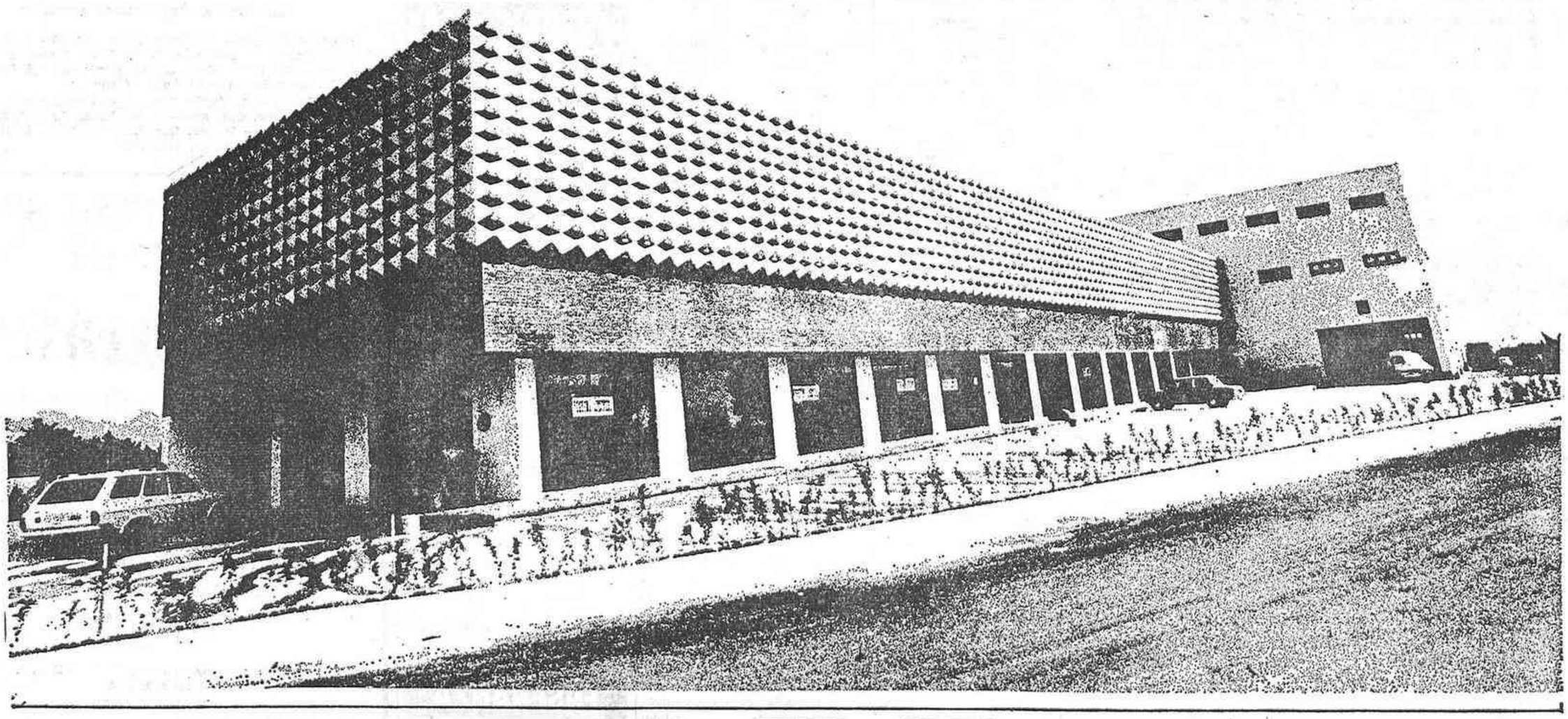

Y si el mueble vanguardista no es el de su predilección, recuerde que en NARBON SELECCION se encuentran los más selectos y distinguidos muebles clásicos y tradicionales.

Y en NARBON COMERCIAL una gran exposición de estilos diversos entre los que encontrará el que mejor se ajuste a su gusto y presupuesto.

**Narbón, una gran organización del mueble al servicio de Vd., en Castellón.**


(c) Ministerio de Cultura 2007

# anuncios por palabras

ANUNCIOS ECONOMICOS Tel. 223412 sin recargo (PAMA)

## VARIOS

(1) DETECTIVES C I P Investigaciones. Vigilancias. Delitos Privados. Licencia Gubernativa 2. Apartado 239. Teléfono 22 23 92. Castellón.

(2) AUTO ESCUELA Record. Toda clase carnets. Alquiler coches. Benasal, 3. Teléfono 22 25 55.

(4) MATERIAL ANTENAS televisión en Selvi Radio. Sanchis Abella, 16. (Junto edificio Simago).

(5473) FONTANERIA NUFER Instalaciones y reparaciones. Tel. 20 17 45. Maestro Arrieta, 45.

(980) SEGUROS SOCIALES, liquidaciones, altas bajas personal. Asesoría Laboral: Orfebre Santa Línea, 13, 1.º-A.

(6067) ESTABLEZCASE POR SU cuenta, negocio en exclusiva. Consumo diario. Beneficios anuales 3.500.000 pesetas. Información teléfono (93) 323 32 52.

## VENTAS

Roberto f. Vallejo

Mayor 53 Entresuelo
CASTELLON
Si ha pensado adquirir una vivienda...
REALICE AHORA
SU RESERVA.
se beneficiará en precio y condiciones
PISOS:
Céntricos, calefacción y garaje. Terminados y en construcción. Condiciones acomodadas al comprador.
CONOZCA NUESTRAS OFERTAS
APARTAMENTOS: De ocupación inmediata y en período de construcción. Playa de Benicasim. Primera Línea.

(326) FINCAS TIRADO ofrece pisos de 3 y 4 dormitorios en calles Peñíscola, Tarragona, Avda. Valencia, Ronda Magdalena, Vázquez Mella, Huesca, Alicante y Fernando El Católico ya terminados. Facilidades 18 años. San Félix, 13. Teléfono 21 10 19.

13) SU PARCELA en Benicasim la tiene CITOSA. Razón Av. Ferrandis Salvador sin n.º Tel. 30 06 50. Benicasim.

14) CITOSA ofrece pisos con calefacción central, garaje, etc. 200 m2. y 180 en calles Enmedio-Rafalafena.

15) CITOSA ofrece bajos comerciales desde 60 a 2.000 m2. facilidades. Razón: Mayor, 46-B. Tel. 22 32 00.

(28) VENDEMOS PISOS céntricos, solares edificables, apartamentos y villas. Inmobiliaria Mayor 22 32 08.

3804) DISPONGO PISOS inmejorable situación, precio condiciones pago. Teléfono 21 54 83. Sr. Moya.

4083) VENTA VIVIENDAS grupo 1.º plaza garaje. 4 habitaciones Facilidades. Informes: Bagán-Sospedra, Enmedio, 24, 2.º

4785) OPORTUNIDAD. VIVIENDA bien orientada con 4 dormitorios 2 baños y plaza de garaje 50% hasta en 50 meses y 50% en 18 años. Tel. 22 37 50.

4921) OPORTUNIDAD. VENDO ATICO buena orientación. Terraza, 3 dormitorios, 2 baños, cocina, galería y plaza de garaje. Daría facilidades hasta 48 meses. Tiene crédito a 18 años. Teléfono 22 37 50.

(4942) VENDO PISO PARTICULAR a particular bien situado 110 m2. Tel. 22 13 19.

5273) SE VENDE parcela urbanizada 1.140 m2. detrás Club de Golf Avda de los Pinos Tel 22 18 36, tardes.

5347) PARTICULAR VENDE SOLAR 1.700 metros cuadrados, junto Parque Oeste. Teléfono 22 33 25.

(5660) CHALET LUJO CARRETERA Alcora, luz y agua. Informes: Vicente Ramos. Teléfono 22 13 83. De 2 a 5 tarde.

(5759) VENDO PLANTA BAJA céntrica, chaflán, superficie 50 m2. Información en Arrufat Alonso 10-3.º-B.

(5764) EPRO-IN PISOS grupo I acabados. Entrada 300 mil, resto 18 años.

(5765) EPRO-IN PARCELAS precio muy interesante. En plena montaña, luz-agua, zonas verdes. Información 218767.

(5766) EPRO-IN GARAJES muy buen precio. Facilidades. Información Avda. Casalduch, 27.

(5803) EPRO-IN BUNGALOWS próxima construcción Facilidades. Información Avenida Casalduch 27 (Entresuelo).

(5987) EPRO-IN OPORTUNIDAD pisos 100 m. 4 habitaciones orientación mar, facilidades.

(5772) FINCAS TIRADO LE ofrece su chalet 160 m2. en playas de Castellón, precios inteersantísimos San Félix, 13. Teléfono 21 10 19. Castellón.

(5773) SE VENDE PISO grande con garaje todo exterior en Parque Lidón. Facilidades. Tel. 22 02 73.

(5810) VENDO PLANTA BAJA muy céntrica bien situada. Teléfono 21 91 17.

(5839) VENDO ALMACENES 2.000 y 1.500 m2. Amplios accesos. Airwell. Tel. 21 87 40.

(5845) PARTICULAR POR TRASLADO vende 2 pisos contiguos seminuevos vacíos, juntos o separados. Muchas mejoras. Oportunidad precio interesante. Tel. 232683.

(5855) PARTICULAR VENDO PISO a estrenar, facilidades 18 años. Tel. 22 60 70.

(5867) SE VENDEN PISOS, llaves mano, con entrada 300.000 resto 15 años. Maestro Ripollés, 20.

(5932) SE VENDEN VIVIENDAS de 200 m2. 6 dormitorios, 3 baños. Ronda Mijares 88 Tel. 22 39 99.

(5936) EN SUMINISTROS HOSTELEROS SELMA, Plaza Clavé, 25 - Teléfono 21 22 03 Mostradores en modelos surtidos y al mejor precio.

(5937) EN SUMINISTROS HOSTELEROS SELMA, máquinas y molinos de café, varios modelos y admitimos a cambio sus máquinas usadas.

(5938) EN SUMINISTROS HOSTELEROS SELMA, todo el mobiliario para su Hotel, Bar o Restaurante, en modelos surtidos y a parte de la calidad, sus precios. Admitimos sus muebles usados.

(5939) EN SUMINISTROS HOSTELEROS SELMA, gran surtido en Hornos Microondas a los mejores precios.

(5940) EN SUMINISTROS HOSTELEROS SELMA, gran surtido en Frigoríficos de las mejores marcas.

(5941) EN SUMINISTROS HOSTELEROS SELMA, montajes completos para la Hostelería, maquinaria, muebles, cristalería, etc. Con grandes facilidades.

(5945) VENDO PISO CENTRICO cuatro dormitorios. Razón Arrufat Alonso, 10 - 3.º - B

(5954) SOLARES ZONA EDIFICABLE Playa Benicasim. Parque Oeste, 20. Tel. 21 87 40

(5960) DE PARTICULAR a particular vendo piso estrenar. Enmedio, 107. Tel. 21 64 46, de 4 a 6 tarde.

(5964) BAJOS Y ENTRESUELOS comerciales céntricos. RAYCA. Pescadores, 72. Teléfono 22 65 45.

(5965) PISOS ECONOMICOS en construcción. Facilidades. RAYCA. Pescadores, 72. Teléfono 22 65 45.

(5973) VENDO PISO de particular a particular en calle Navarra. Razón: Tel. 21 94 49, de 2 a 3 ó de 9 a 10 tarde.

(5974) COVENSA OFRECE en Benicasim apartamentos primera línea, inmejorable situación. Tel. 21 91 17.

(5984) COMINS ofrece solar en zona Industrial Almazora desde 50.000 a 108.000 m/2. Tel. 227123.

(5989) SOLARES EN POLIGONO industrial hasta 10.000 m2. RAYCA, Pescadores 72, teléfono 22 65 45.

## PISOS EN VENTA EN CASTELLON

*En construcción:*

AVDA. VALL DE UXO, desde 150.000 pesetas de entrada.

*Otros pisos en construcción:*
Calle JOAQUIN COSTA, CERAMISTA GUALLART, AVDA. CAPUCHINOS, NAVARRA, VAZQUEZ MELLA, JUAN RAMON JIMENEZ, PINTOR ORIENT, GOBERNADOR, MAYOR.

*También pisos en:*

RONDA MIJARES, PLAZA FADRELL, RONDA MAGDALENA, AVDA. VIRGEN LIDON, AVDA. CASALDUCH, AVDA. PEREZ GALDOS, POLIGONO RAFALAFENA, PASEO RIBALTA, PLAZA MARIA AGUSTINA, AVDA. REY DON JAIME, HERRERO, JOVER, MADRE VEDRUNA.

*INFORMACION:*

Rafesa
Ximénez, 22 Tel. 23 23 11
Castellón

(6006) VENDO PARCELA CON luz y agua, Carretera de Alcora, Los Angeles. Razón: Teléfonos, 21 67 19-22 03 63.

(6015) VENDO PISO NUEVO en calle Ramón Lull. Razón: Tel. 22 66 97.

(6028) OCASION PISO CUATRO habitaciones, baño, aseo, precio baratísimo. Teléfono 21 28 13.

(5291) 35.000 METROS. ZONA industrial, con agua, propio fábricas. 5 Km. Alcora. Carretera Castellón. Teléfono 21 24 42.

(6043) OFERTA HASTA EL 15 de diciembre, con 20.000 Ptas. mensuales podrá pagar la inicial de su soleada vivienda, de 4 dormitorios, 2 baños, demás servicios y plaza de parking. Edificio Goliat, Columbretes esquina Obispo Salinas. Teléfono 22 37 50. Próxima entrega de llaves. Abierto también el sábado tarde y domingo mañana. Queda un ático.

(6048) VENDO BAR NUEVO. Calle Río Río, 53 de Villarreal.

(6054) OCASION PISO CENTRICO precio muy interesante Agost Antonino. Tel. 212600

(6055) VIVIENDA PLANTA BAJA buena situación, facilidades Agost Antonino. Tel. 212600

(6058) VENDO PISO EN CALLE Sarratella. Tel. 22 62 12.

(6063) VENDO PISO CUATRO habitaciones, orientación mar, calefacción, 2.000.000, facilidades tres años, listo a ocupar. Teléfono: 22 19 32 22 28 82.

(6069) VENDO RESTAURANTE junto a la playa. Magníficas condiciones. Ref. 294, Meba, Enmedio 35-1.º.

## ALQUILERES

AGENCIA INMOBILIARIA ROMEA
C/. Enmedio, 23
VENTA
ALQUILERES
FINCAS
SOLARES
Teléf. 21 73 84

(35) AGENCIA CITOSA alquila su piso rápidamente. Enmedio, 136 Tel 22 29 33.

(37) CITOSA PRECISA pisos amueblados en Castellón. Razón: Tels. 22 29 33 y 22 79 65.

(38) CITOSA NECESITA urgentemente pisos en alquiler sin muebles, períodos para 2 años. Mayor, 46 B. Teléfono 22 32 00.

(6008) ALQUILO PISO, Categoría 1.ª en Bartolomé Reus: Razón: 51 12 53.

(6051) MATRIMONIO NECESITA PISO pequeño, interesados llamar teléf. 21 31 63.

(6052) SE ALQUILA PISO amueblado Razón: San Mateo, 112.

(6065) SE ALQUILA PISO amueblado. Razón: Sanz de Bremond 6, de 9 a 1.

El anuncio más pequeño en una sección muy eficaz.
ANUNCIOS CLASIFICADOS de Mediterráneo
CADA PALABRA: 9.— Ptas.
Mínimo 10 palabras

## COLOCACIONES

Los anuncios que aparecen en esta sección deben estar visados por la Oficina de Empleo del SEAF/PPO, y la referencia que aparece en ellos se entiende que es de dicha Oficina.

(5858) DIRECCIONES MANO O máquina. Pagamos hasta 1.000 pesetas diarias. Escribir. Cruzada Verde Internacional. Balmes 246. Barcelona-6.

(5859) 30.000 MENSUALES TRABAJANDO en casa. Pagamos al contado. Escribir. Alba. Enamorados 23. Barcelona-13.

(5887) EMPRESA DE AMBITO NACIONAL necesita hombres para sección de ventas. Se ofrece excelente retribución económica, puesto estable, preparación por cuenta de la empresa y posibilidades de promoción. Durante período de prueba se garantizan 1.000 pesetas diarias. Interesados presentarse en Estarta y Ecenarro, S. A., calle Trullols 2 y 4 (frente Correos). Castellón.

(5955) TRABAJO FACIL casa direcciones. Compramos producción. Informes: Apartado 863 Oviedo.

(6018) SE NECESITA CHICA de servicio, todo estar, preferible mayor 40 años. Razón: Mayor 79-1.º.

(6029) SE NECESITA EMPLEADA de hogar de 20 a 40 años todo estar conocimientos cocina, sueldo, 18.000. Teléfono 20 12 18-21 02 38.

(6034) ME OFREZCO PARA pequeños remiendos albañilería. Tel. 21 10 86, de 1 a 2 tarde.

(6036) CONJUNTO PRECISA CANTANTES chica y chico, julio, agosto, septiembre. 225.000 ptas. aseguradas, gastos pagados. Interesados llamar de 11 a 15 horas. Tel. 21 81 48.

(6039) NECESITO MUJER INTERNA. Dispondrá de muchas horas libres al día. Buen sueldo. Razón: Dama. Gral. Aranda, 6.

(6059) SE NECESITA CHICA servicio urgente. Dirigirse calle Onda 30. Tel. 20 08 60 de 5 a 10 noche.

(6066) SU TIEMPO LIBRE vale dinero. Le enseñaremos cómo ganarlo. Somos una compañía en expansión; necesitamos personas ambos sexos; trabajo compatible y a comisión. Sólo personas serias. Interesados llamen al Tel. 21 07 95 de 3 a 6 tarde y de 9 a 10 noche. Pregunten por Sr. Falcón.

(6068) VENDEDOR CON EXPERIENCIA, introducido ramo alimentación, con carnet conducir, precisa importante empresa. Se ofrecen interesantes condiciones, Seguridad Social, incentivos. Los interesados deberán dirigirse personalmente o por escrito a la Oficina de Empleo del S. E. A. F. de Castellón, Avda. Casalduch núm. 37-Bajo. Ref. CS-14.898-I.

## AUTOMOVILES

(46) AUTO GARAGE Automóviles revisados por talleres propios. Facilidades de pago. Maestro Vives, 10. Teléfono 22 13 82.

(47) AUTOMOVILES DOCTOR Clará, 17, vende todos modelos Seat procedentes cambios.

(443) MARZA, S. L. Servicio Oficial SEAT, vehículo ocasión todas marcas, procedentes cambio, reparados. Condiciones de pago a convenir. Razón: Calle Herrero, 34. Teléfono 22 43 58.

(544) AUTOLICA CONCESIONARIO provincial Chrysler Vehículos ocasión. Todas marcas y modelos. Garantía «S» de ámbito nacional (por escrito). Pérez Galdós 7, (junto taquillas Plaza de Toros). Tel. 21 64 53. Castellón.

(3865) AUTOLICA CONCESIONARIO Provincial, Mercedes Benz, D K W, Ebro, Sava, Les. Furgonetas Mercedes Benz. Vehículos Industria-Citroën, Siata. Reparados. Condiciones pago a su comodidad. Ctra. Valencia-Barcelona km. 67'400. Teléfono 21 13 22. -3 líneas-.

(5530) TALLERES ESCUDER, oportunidad SEAT132 aire acondicionado; 1430-1800 5 marchas, aire acondicionado; varios 124-D, 127, 124 ranchera, 1500 ranchera gasoil, 1500 bifaro gasolina y gas-oil, 133, 850 y 600-D; Renault R-5, R-6, R-12, R-10, R-4 Super; Citroen Diann 6, C-8 familiar, Simca 1000 GL Mini 850. Facilidades pago. Exposición: Plaza Padre Jofre, 18. Tel. 21 44 17.

(5653) SEAT 600 E, DE particular compraría. Razón: Teléfono 22 31 82 y 22 43 01.

(5950) VENDO RENAULT-6 de particular a particular matrícula CS. Tel. 23 08 95, horas trabajo.

(5992) COMPRO COCHES segunda mano. Altas tasaciones. Pago al contado. Auto - Comercial Gil. Ronda Mijares, 84 Castellón.

(5993) MEJOR PAGADOS compro coches segunda mano. Auto-Comercial Gil. Ronda Mijares, 84. Castellón.

(6011) VENDO COCHE 1.430 matrícula CS-A en buen uso de particular a particular Tel. 58 01 23.

(6049) VENDO 1.430-1.600 CS-B, en buen estado. Teléfono 22 69 90.

(6060) VENDO 850 ESPECIAL de particular a particular. Razón: Tel. 21 86 78.

(6071) VENDO GS CLUB, buen estado, facilidades. Teléfono 22 27 13.

## MOTOCICLETAS

(5205) LAVERDA 350, 500, 750, 1000 y 1200; freno disco, arranque eléctrico, llantas aleación. Facilidades pago. QUINTANA. Ribelles Comín, 3. Tel. 21 69 23.

(5206) MORINI 250, 350 y 350-Sport, 500, arranque eléctrico, frenos disco. Facilidades pago. QUINTANA.

(5209) MONTESINOS CONCESIONARIO DE Ducatti-Guzzi, Lambretta, Honda, Yamaha y Ossa, vende, garantiza y da servicio pos-venta. Plaza General Sanjurjo 20.

(5348) EQUIPOS MOTORISMO BARBOURS, cascos, botas, gafas, guantes, fajas, etc. Daitona. Trinidad, 100.

(5707) BENELLI 125. PRECIO f. f. 90.360 pesetas. Una maravilla de la técnica italiana. Quintana. Ribelles Comín, 3

(5708) MOTOCICLETAS ocasión: HARLEY DAVIDSON 1.200 FLH seminueva; Ducati Forza 350, Benelli 500 y 250, Guzzi 850-T; Sanglas 500, Montesa Enduro 250. Quintana. Tel. 21 69 23.

(6027) VENDO MOTO JAWA 250, bicilíndrica, a estrenar. Precio 68.500. Pintor Sorolla, 10. Castellón.

(6070) PARTICULAR VENDE OSSA 250-T, matrícula CS-E. Teléfono 22 25 98.

## ENSEÑANZA

(2075) CEM «CENTRO de enseza para la mujer). ¿Quiere ser diplomada en belleza?. Ahora puedes serlo matriculándote en la profesión más rentable para la mujer. Estética y Peluquería, academias en toda España. Castellón, Mayor, 76-1.º Teléfono 22 34 54.

(6045) SE DAN CLASES E. G. B. y francés. Razón: Tel. 212550.

## ORTOPEDIAS

(5767) PIERNAS ORTOPEDICAS, COLLARINES cervicales, carros para inválidos, zapatos ortopédicos y hormas especiales a medida. Ortopedia D. E. A. O., Navarra, 84. Tel. 21 29 88.

## TRASPASOS

(5378) POR NO poder atender; en barriada populosa; extraordinaria clientela; buenos ingresos... se traspasa perfumería - paquetería con existencias. Idónea para explotación en régimen familiar. Agencia EDFE. Bartolomé Reus, 9. Teléfono 22 73 08.

(5452) OCASION TRASPASO local comercial, semi-céntrico, 100 m2. Teléfono 21 91 17.

(6004) SE TRASPASA TASCA típica. Calle Miguel Juan Pascual, 19. (Frente Hispano). Tel. 21 82 79.

(6061) TRASPASO PELUQUERIA SEÑORAS montada. Razón: Tel. 21 86 78.

(5895) TRASPASO ZAPATERIA por no poder atenderla. Razón: Alferez Provisional. Teléfono 22 66 24.

## PERDIDAS

(6038) EXTRAVIADO PERRO PASTOR alemán, alzada grande, pelo negro. Atiende por Luky. Se gratificará. Teléfonos 30 09 40 y 22 17 00.

## CRUCIGRAMA

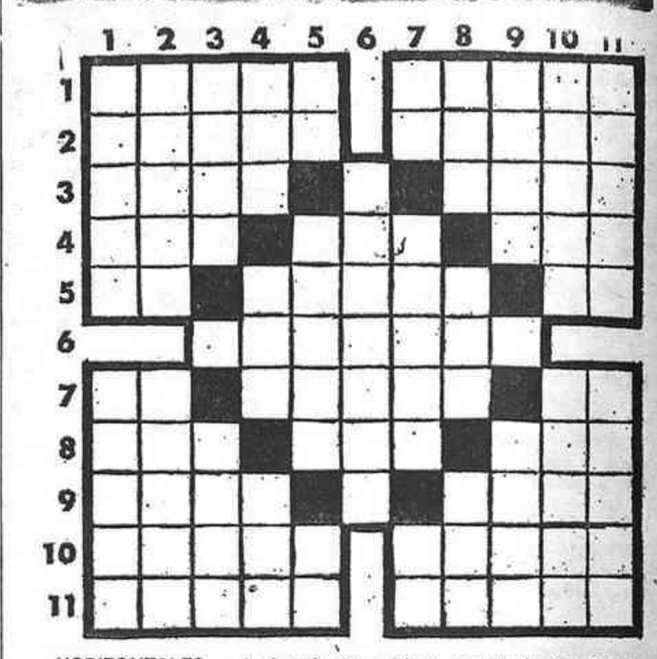

HORIZONTALES.— 1: Apaciguar, mitigar. En Marinería, falca.— 2: Contrario. rival. Figurado, arma blanca.— 3: Género de reptiles saurios al que pertenece la salamanquesa. Consonante. Cierto licor.— 4: Disfrute alguna cosa. Al revés, necesidad de beber. Asteroide núm. 265 de la serie.— 5: Deidad egipcia. Pedazos de tierra cubiertos de césped que sirven para hacer malecones. Campeón. 6: Filósofo griego que fue el tercer jefe de la escuela académica. 7: Símbolo químico del sodio. Natural de Siena. Terminación de infinitivo.— 8: Adverbio que significa de gorra, de mogollón. Apócope. Criada de un clérigo.— 9: Prueba. Consonante. Al revés, nombre familiar de mujer.— 10: En Andalucía, ignore. Obedece con sumisión y respeto.— 11: En Murcia, ranero. Río de la provincia de Barcelona.

VERTICALES.— 1: Hacha grande para cortar. Antiguamente, dañar.— 2: Antigua ciudad siria, célebre por su templo del Sol. Familiarmente, roba, sustrae.— 3: Sobrenombre dado a Mussolini. Consonante. Al revés, advierto siento.— 4: Al revés, onda marina. Movimiento convulsivo para expulsar lo que molesta. Altar.— 5: Letra griega. Entrégueles. Artículo.— 6: En Méjico, recoger, buscar.— 7: Repetido, padre. En Botánica, semilla. Repetido, marinero turco libre.— 8: En este lugar. Señal internacional de socorro. Suba la bandera.— 9: Niña pequeña. Punto cardinal. Bordes adelgazados del hígado.— 10: Instrumento de cirugía. Vestidura sagrada.— 11: Piedras planas de poco grosor. En plural, flor del olivo.

### SOLUCION AL CRUCIGRAMA ANTERIOR

HORIZONTALES. — 1: Venus. Vasar.— 2: Arena. Anade.— 3: Coto. C. Anoz.— 4: Osa. Ras. Oso.— 5: No. Comer. En.— 6: Rabadán.— 7: Ca. Zafra. Ma.— 8: Aso. Rea. Hay.— 9: Sara. O. Senu.— 10: Aleta. Penan.— 11: Losas. Atono.

VERTICALES.— 1: Vagón. Casal.— 2: Eraso. Asalo.— 3: Neta. R. Ores.— 4: Uno. Caz. Ata.— 5: Sa. Robar. As.— 6: Camafeo.— 7: Va. Sedra. Pa.— 8: Ana. Raa. Set.— 9: Sano. N. Heno.— 10: Adose. Manan.— 11: Rezon. Ayuno.


LE CONVIENE SER SUSCRIPTOR DE
Mediterráneo
Y lo recibirá cómodamente en su domicilio
Rellene este boletín y remítalo a:
AVENIDA CERNUDA Y VELASCO, 29
NOMBRE .....
APELLIDOS .....
DOMICILIO .....
POBLACION ..... PROV. .....
FORMA DE PAGO (*)
(ANTICIPADO)
CAPITAL
RECIBO A DOMICILIO MENSUAL: 390 Ptas.
PROVINCIA
LETRAS DE CAMBIO
TRIMESTRALMENTE ..... 1.170 Ptas.
SEMESTRALMENTE ..... 2.340 Ptas.
ANUALMENTE ..... 4.680 Ptas.
FECHA FIRMA
(*) Señale lo que más le interesa.


(c) Ministerio de Cultura 2007

# NUESTRA CIUDAD

## Aplazada la tercera subasta del buque "Alonso de Ojeda"

Ha sido aplazada hasta el próximo jueves día 30 del presente mes de noviembre la subasta del buque «Alonso de Ojeda», embargado por la Magistratura de «Trabajo de Castellón a la Naviera Costa Vasca, S.A En realidad no se trata de convocar una cuarta subasta, sino de un simple traslado de la fecha de celebración de la tercera convocatoria, para dar tiempo a que puedan solucionarse algunos problemas surgidos como consecuencia de las cargas que pesan sobre este buque —hipotecas, etc.—. Según las informaciones que hemos podido recoger, son varias las empresas —sobre todo de desguace— que han mostrado interés por la adquisición del barco, aunque parece necesario llegar a determinados acuerdos previos con los titulares de las hipotecas, porque de lo contrario el «Alonso de Ojeda» no podría ser desguazado por el momento, aún adquiriéndolo en la subasta.

## EN EL ATENEO

## SEGUNDA SESION DEL CICLO SOBRE GOYA

Ha tenido lugar en el salón de actos de la Delegación de Cultura, la segunda sesión del ciclo sobre Goya organizado por el Ateneo.

El tema de esta II sesión se centraba en la obra realizada por Goya ya en pleno siglo XIX, en la plenitud de su genio creador y dominio de su oficio. Sobre esta base trató la introducción al acto, introducción en la que don Ramón Rodríguez Culebras hizo una síntesis muy clara de lo que definitivamente supone en la historia del arte la obra del genial aragonés. Seguidamente se procedió a la proyección del documental, que recoge las obras realizadas en este período, iniciada con una nueva serie de retratos de personajes reales y de la corte para continuar ya con la serie de cuadros en los que la fantasía de Goya se deja llevar libremente, sin compromiso alguno, o aquellas que reflejan acontecimientos históricos como «la carga de los mamelucos» o «Los fusilamientos de la Moncloa», pasando naturalmente por la época negra, «Las Brujas» y los «Caprichos» así como las obras de carácter religioso como la «Comunión de San José de Calasanz» y terminar con un bellísimo retrato de mujer joven pintado en su exilio de Burdeos. Al finalizar este documental el Sr. Rodríguez Culebras añadió que uno de los aspectos más interesantes, por su calidad y perfección técnica, que no recoge el documental, es precisamente la cantidad de dibujos y grabados que realizara Goya, comparables a los de Rembrant, al que no sólo iguala sino que en, ocasiones, llega a sobrepasar.

Seguidamente se inició el coloquio, que como en la anterior sesión, alcanzó un clima muy interesante por las numerosas intervenciones y en el que se trataron aspectos dignos de destacar, tales como la factura de la pintura de Goya, la libertad de creación artística y las consecuencias que para el posterior desarrollo de la pintura universal ha tenido la obra de nuestro genial pintor.

## COLEGIO REGIONAL DE HABILITADOS DE CLASES PASIVAS DEL ESTADO

### PENSIONES A LOS FAMILIARES DE ESPAÑOLES FALLECIDOS A CONSECUENCIA DE LA GUERRA DE 1936 A 1939

El Real Decreto Ley 35/1978 de 16 de noviembre (B. O. E. núm. 276) establece el derecho al percibo de pensión a favor de las viudas, hijos incapacitados y padres de los españoles que murieron en la Guerra Civil, tanto en acción bélica, como a consecuencia de las heridas recibidas en Campaña, extendiendo los beneficios de la misma a los familiares de los españoles ejecutados, de los fallecidos a consecuencia de las enfermedades adquridas en prisión y de los desaparecidos en el Frente de combate.

Se establece la cuantía —que inicialmente se fija en 7.413 pesetas mensualmente más dos pagas extraordinarias—; se declara la compatibilidad con cualquier otra pensión, salvo las ya reconocidas por las mismas causas, y se apunta la posible integración de los pensionistas en el Régimen General de la Seguridad Social a efectos de asistencia médica y farmacéutica.

Próximamente se publicarán las normas de desarrollo del Real Decreto Ley, aunque no obstante, las personas interesadas pueden dirigirse al despacho profesional de cualquier Habilitado de Clases Pasivas, el cual le asesorará en su posible derecho, tramitará en su caso la solicitud ante la Dirección General de Política Interior y una vez llegue la Orden de Pago a la Delegación de Hacienda, le incluirá en su nómina, para el cobro mensual por el medio más conveniente.

## NOTICIARIO

**BENAFER**

La Comisaría de Aguas del Júcar ha abierto información pública sobre la petición del Ayuntamiento de la localidad solicitando la concesión de un caudal de agua de 1'53 litros minuto, procedente del manantial de la Fuensantilla, para ampliación del abastecimiento.

**VILLAFRANCA DEL CID**

El Ayuntamiento ha hecho públicas las bases para la provisión en propietad, mediante oposición, de una plaza vacante de vigilante nocturno. Los aspirantes deben tener los 21 años cumplidos y no exceder de 55 años.

**BEJIS**

La Corporación Municipal ha acordado la venta mediante subasta pública de una parcela de 810 metros cuadrados de terreno, de propiedad municipal, situada en la partida Peña de la Horca, para destinar el producto de la venta a financiar las obras de construcción del nuevo depósito regulador de agua potable. Se ha solicitado autorización del Ministerio del Interior para llevar a cabo dicha venta.

**BENICARLO**

La empresa Lacas y Pinturas, S. A. ha solicitado licencia municipal para la ampliación de la industria situada en el Paseo Liberación, 43, de esta ciudad.


**HABILITADOS DE CLASES PASIVAS EN EJERCICIO EN LA PROVINCIA DE CASTELLON**

**José Monfort Catalá. Enmedio, 120. Tel. 22 44 35.**

**Rafael Beltrán Cervelló. Ronda Mijares, 19. Teléfono 21 08 29.**

**Manuel Monfort Guillén. Enmedio, 120. Teléfono 22 44 35.**

**Manuel Monfort Catalá. Enmedio, 120. Teléfono 22 44 35.**

**Evaristo Rambla Luque. Avda. Pérez Galdós, 3. Teléfono 21 16 65.**

**Matilde Puig Segarra. Caballeros, 10. Teléfono 22 47 39.**


## FUE NOTICIA EN CASTELLON...

**28 DE NOVIEMBRE**

### HACE 50 AÑOS

— El Ayuntamiento desestima la implantación de una parada única de autobuses en Castellón, «por no haber calle ni plaza adecuada al efecto».

— Se establece un itinerario de ida y vuelta para los carros que viajen al Grao.

### HACE 25 AÑOS

— Se celebra en la Casa Sindical el Consejo Económico Sindical, que estudia diferentes ponencias sobre los distintos sectores económicos de la provincia.

— En Villarreal se clausuró un curso sobre cultivo y explotación del naranjo. Asistieron 30 agricultores de distintas poblaciones de la Plana.

## EFEMERIDES

Hoy, 28 de noviembre, se cumplen los siguientes aniversarios:

- 1085.— Llamamiento del Papa Urbano II, que determinó la primera cruzada.
- 1252.— Fallece doña Blanca de Castilla, viuda de Luis VIII de Francia y madre de Luis IX, el futuro San Luis.
- 1794.— Guerra del Rosellón. Figueras se rinde a los franceses «de modo criminal e inicuo», como dijo el consejo de guerra que juzgó el caso.
- 1814.— Real decreto creando la orden militar de San Hermenegildo.
- 1814.— Comienza a imprimirse «The Times» en una máquina accionada por vapor. Es éste el primer periódico que utilizó semejante método para acelerar la tirada.
- 1820.— Se decreta la independencia del istmo de Panamá y su unión a la gran Colombia.
- 1834.— Heróica resistencia de Villafranca (Navarra) contra los carlistas.
- 1855.— Ley de Sanidad en la que tienen su origen los colegios y jurados de médicos en España.
- 1837.— Nace en Madrid Alfonso XII y Francisco de Asís Borbón-Sicilia.
- 1859.— Fallece el escritor norteamericano Washington Irving.
- 1878.— Se estrena en el «Apolo» de Madrid «El nudo gordiano», una de las obras más famosas de Eugenio Sellés.
- 1881.— Nace Stefan Zweig en Viena.
- 1883.— Nace en Mataró el pianista y compositor español, Frank Marshall, de padres ingleses. Está considerado como el heredero directo del arte de Enrique Granados.
- 1885.— La Reina viuda de Alfonso XII, proclamada dos días antes regente de España, jura ser fiel al heredero de la Corona, que aún estaba por nacer y a la Constitución.
- 1895.— Nace el pianista y director de orquesta José Iturbi, de una familia de modesta posición de origen vasco, en Valencia.
- 1909.— Se descubre en Cádiz el monumento a Moret, última obra de Agustín Querol.
- 1931.— Deja de existir el escritor y autor cómico Gonzalo Canto.
- 1936.— El autor dramático Pedro Muñoz Seca, fusilado en Paracuellos del Jarama (Madrid).

*(Efe - Documentación)*


**CRUZ ROJA ESPAÑOLA**

**ESCUELA DE DAMAS AUXILIARES VOLUNTARIAS**

Se pone en conocimiento de las personas interesadas, que queda abierto el plazo de matrícula de Damas Auxiliares Voluntarias desde este día, hasta el 9 de Diciembre.

Horas de oficina de 9'30 a 1'30 y por la tarde de 4'30 a 7'30

**Castellón, 27 de Noviembre de 1978**



REFERENDUM NACIONAL DIA de la CONSTITUCION 6 DE DICIEMBRE

# Tu voto es tu fuerza

Ahora es cuando ha llegado el momento en el que, con la fuerza de nuestro voto, decidamos sobre la Constitución.

La Ley para la Reforma Política fue el primer paso. Las elecciones legislativas marcaron el comienzo del pluralismo democrático.

Y en este momento, el 6 de Diciembre, se ofrece a nuestra decisión el texto de la Constitución que ha de regular nuestro futuro.

Es el momento de ejercer nuestro derecho a decidir sobre nosotros mismos. Con la fuerza de nuestro voto.

**TU DERECHO ES VOTAR**
**VOTA LIBREMENTE**

**REFERENDUM NACIONAL DE LA CONSTITUCION**
**6 DE DICIEMBRE**


(c) Ministerio de Cultura 2007

# NUESTRA PROVINCIA

## Convocatoria extraordinaria de exámenes de reválida de grado superior

Habiéndose dispuesto la celebración de una Convocatoria extraordinaria de Reválida de Grado Superior de los Bachilleratos General y Técnico de los planes a extinguir; durante los días 1 al 14 inclusive del mes de diciembre se admitirá matrícula en todos los Institutos Nacionales de Bachillerato a todos los alumnos que tengan terminado completamente en la fecha de matrícula el 6.° Curso del Bachillerato General o el 7.° del Bachillerato Técnico.

Los exámenes tendrán lugar a partir del día 8 DE ENERO en las localidades y Centros que oportunamente se harán públicos.

## ACTUM grupo instrumental en el Círculo Medina

La música como un aspecto más de la cultura, y como toda actividad humana, evoluciona. Con estas palabras hizo su presentación del programa este grupo formado por Xavier Fabregat: Violí; Nando Marco: Percusió, flauta dolça y guitarra; Amadeo Marín: Guitarra eléctrica, flauta dolça y clarinete; Francisco Fenollosa: Flauta dolça, mandolina y percusió; José Lluis Berenguer: Flauta y oboe; Carlos Vargas: Baix eléctric y percusió; Lluis Messeguer: Guitarra; Mari Arnaz: Flauta y percusió y Xavier González: Voz y acción.

Todas las piezas son valencianas, de autores valencianos, pudiendo decirse que se trata de una forma muy diferente de sentir e interpretar la música, toda vez que hasta las partituras de este original grupo son a manera de símbolos, como por ejemplo una estrella en donde según la posición del concertista interpreta el sonido plasmado en los vértices de la misma.

Los espectadores en su inmensa mayoría muy jóvenes estuvieron siempre pendiente de los sonidos que lograban sacar a los instrumentos este también joven conjunto, valorando en todo momento la dificultad que entrañaba el conseguirlo.

De la primera parte del programa podemos destacar "Cercant un estel", quizá por la variedad de sonidos ejecutados con admirable precisión y de la segunda fueron dos las piezas más aplaudidas, L'assassi de cignes y R. P. I., poema de V. Andrés Estellés, cuya recitación corrió a cargo de Xavier González, siendo de gran efecto y conjunción los sonidos instrumentales y la voz y acción del recitador.

De buen gusto interpretativo puede calificarse esta nueva versión de la música, que esperamos continúe sus actuaciones no sólo en nuestra capital, sino por todo el País Valenciá.

E. O.

## MORELLA

## Acusado descenso de la temperatura

Durante las últimas 24 horas se ha registrado un acusado descenso de temperatura en Morella y otros términos de esta ámplia comarca, la nieve todavía no ha hecho acto de presencia.

A primeras horas de ayer cayeron los primeros copos de nieve de la temporada, que sin embargo no llegaron a cuajar. Durante todo el día se hizo notar la intensidad del frío. A primera hora de la noche el termómetro descendió en algunos puntos hasta 4 grados bajo cero. El hielo ha hecho acto de presencia en determinados puntos de las carreteras de la zona, siendo necesario extremar la prudencia para circular por ellas.

## VILLARREAL

## LA VETERANA FERIA DE SANTA CATALINA

El domingo tuvo lugar la feria de Santa Catalina, así llamada porque se celebra el domingo siguiente a la festividad de esta heroína del cristianismo. Como de costumbre, fue como una explosión de luz y de color, ya que el día estuvo espléndido y el tiempo favorable contra todos los pronósticos que hacían presumir que tendría que suspenderse por fuerza mayor. ¿Quién puede contra los agentes atmosféricos? En tal caso, se hubiera trasladado al domingo siguiente, como otras veces ha ocurrido, lo que es tanto como reconocer prácticamente la importancia que tiene para nosotros esta muestra ferial que arrastra siete siglos de existencia —tantos como la misma villa— pues nació con la carta puebla otorgada por el fundador.

Afortunadamente no hubo necesidad de recurrir a esta medida; la animación fue extraordinaria y duró todo el día, desde la mañana hasta las noche. Gente joven principalmente, sin exclusión de los mayores que ya no se contentan con darles a los hijos una buena estrena, antaño tan característica en estos casos, sino que prefieren acompañar a los pequeños para que elijan a su gusto, pero con el conveniente asesoramiento, si hace falta. Porque cualquier chuchería hoy cuesta un ojo de la cara y no hay por qué echar el dinero.

Y ciertamente, esta vez, había para elegir. Cada año, la muestra se supera, por lo menos en extensión. Nada menos que cogía más de la mitad de la interminable avenida de José Antonio y Pío XII con incontables puestos de venta, entre los que sobresalían los de juguetería y abundaban los de confitería y frutos secos, peletería, marroquinería y objetos de plástico. Por supuesto, tampoco faltaron las consabidas castañeras que, de cara al invierno, se han convertido en algo imprescindible. Variedad y animación. Una fiesta para los ojos.

Por sus especiales características podría llamarse la pequeña gran feria de Santa Catalina porque sólo dura un día, pero atrae y pone en movimiento a toda la ciudad con un volumen de ventas verdaderamente extraordinario, si no ya fabuloso. Parece una paradoja, pero es la realidad.

### Ilustre Colegio Oficial de Gestores Administrativos de Valencia

Debiéndose proceder a la devolución de la fianza del Gestor Administrativo D. JOSE LUIS BLASCO SANCHIZ, de Castellón, el que tuviera alguna reclamación contra la misma puede efectuarla dentro del plazo de tres meses ante este Iltre. Colegio.

*El Presidente,*
*RODOLFO ESPA*

## BALMA RODRIGUEZ EJERIQUE, Madrina Infantil de la Gaiata 6

Otra de las Comisones que viene trabajando con ganas este año, es la de «La Farola», el sector 6 que preside el buen amigo Vicente Ramos Sancho y una de sus primeras decisiones ha sido la de nombrar Madrina Infantil, nombramiento que ha recaído en la niña Balma Rodríguez Ejerique, que tiene en su familia una larga tradición madalenera, no en vano, su madre María del Carmen Ejerique Palomo, fue Reina de las Fiestas de la Magdalena en la década anterior y una hermana mayor de Balma, —Carmen— Reina Infantil el año 1977.

Balma ha accedido este año al Madrinazgo de la Comisión Infantil del Sector de «La Farola», —ella vive muy cerca de allí— refrendando de esta manera, con su personalidad y la de su familia, la importancia que tienen dentro del contexto de las Fiestas de la Magdalena, las Comisiones de Sector, pieza vertebral sobre la que descansan buena parte de las mismas.

Por todo ello, no nos cabe más que felicitar a los vecinos del Sector, a la Comisión de la Gaiata y a la familia Rodríguez-Ejerique, por ese nombramiento, al tiempo que deseamos toda la felicidad del mundo a Balma, en estas Fiestas en las que va a representar a las niñas del Sector, y luego en su vida particular.

## CONFERENCIAS SOBRE LA CONSTITUCION

**La presente semana se celebrarán en el Colegio de las Carmelitas una serie de conferencias sobre la Constitución, de acuerdo con el siguiente programa:**

**Martes, día 28 «Luces y sombras de la Constitución», por Joaquín García Roca, profesor de la Facultad de Teología de Valencia.**

**Miércoles, 29: «Matrimonio y Constitución», por Vidal Guilarte, Juez Provisor de la Diócesis.**

**Jueves, 30: «Enseñanza y Constitución», por Joaquín García Roca.**

**Las conferencias se iniciarán a las diez de la noche.**

## GUIA CULTURAL

ARYCE.— Sala de Arte. Expone TRAVER GRIÑO. Recuerdos del Viejo Castellón. Hasta el 2 de Diciembre. Horas visita: de 11 a 1 y de 5 a 9 tarde. Huerto Sogueros, 11. Castellón.

TERRA. — Oleos. — GENARO LAHUERTA. — Hasta el 30 de noviembre. — Horas de vista de 11 a 13 y de 6 a 9 tarde.— Vera, 13. — Castellón.

GALERIA NONELL.— Esculturas de OCTAVIO VICENT. — Primera Medalla Nacional de Bellas Artes. Hasta el 30 Noviembre. Horas visita: de 7 a 9 tarde. General Mola, 2. Castellón.

ANASTASIA KLEIN. — Dibujos. José Gimeno. Hasta el 14 de diciembre. Horas de visita: 7 a 9 tarde.

BORSALINO. — Macramé. Expone Marta D'Aro. Hasta el 30 de noviembre. Horas de visita: 7 a 9 tarde.

CANEM. — Grabados. — Hasta el día 30. — Horas de visita: 6 a 9 tarde.

SALA BRAULIO.— Expone G. PORTOLES. Hasta el 7 Diciembre. Horas visita: de 11 a 1 y de 5 a 9 tarde. Avenida Rey don Jaime, 23. Castellón.

ENARROS.— Acuarelas.— ESTEVE TOLDRA.— Hasta el 12 de diciembre. Avenida Virgen del Lidón, 18. Horas de visita de 11'30 a 13 y de 6 a 9 tarde. Castellón.


7.000 M2

DE MEJORES Y NUEVAS INSTALACIONES LE OFRECE

AUTOVINA S/A

Carretera Nacional 340. Km. 134 - BENICARLO. Telef. 471950

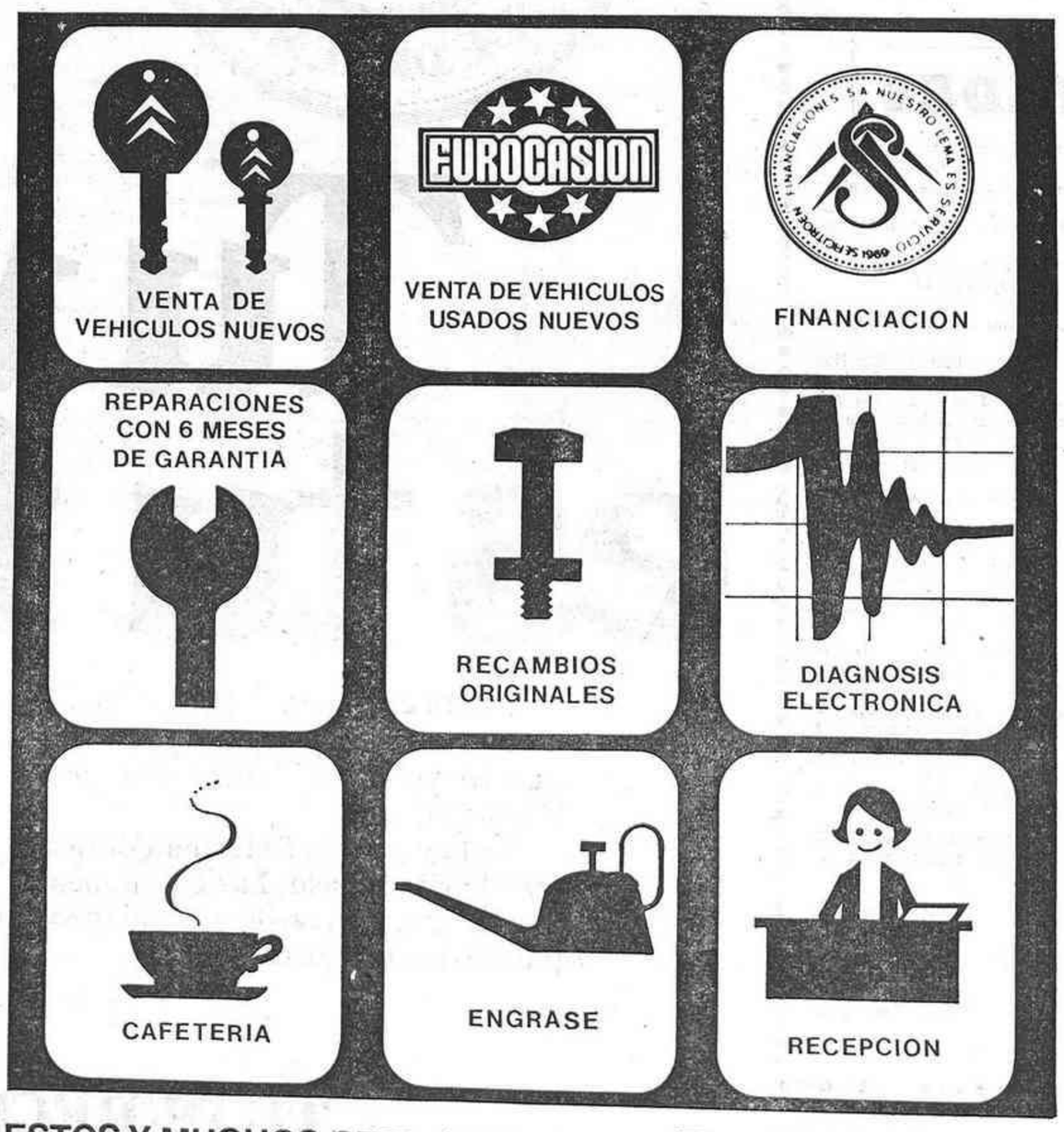


ESTOS Y MUCHOS SERVICIOS MAS PENSADOS PARA HACERLE MAS GRATA Y EFECTIVA SU VISITA

CITROËN PEUGEOT

CONCESIONARIO OFICIAL


(c) Ministerio de Cultura 2007

NACIONAL

# 15.000 millones para financiar carreteras

## El reparto del Fondo de Acción Coyuntural para 1979

MADRID, 27 (Efe). — Obras Públicas y Urbanismo es el principal destinatario del Fondo de Acción Coyuntural de los presupuestos del Estado para 1979, según ha sabido «Efe» de fuentes del Ministerio de Hacienda.

Un proyecto de ley que el Gobierno ha acordado remitir a las Cortes —y al que ha tenido acceso «Efe»— establece el reparto de los 75 mil millones de pesetas del Fondo de Acción Coyuntural pendientes de asignación, previsto en el artículo 19 del proyecto de ley de presupuestos generales del Estado para 1979.

El Fondo se divide en dos grandes capítulos, 20 mil millones para entes autonómicos y provincias y 55 mil millones para financiar programas de inversiones de los distintos departamentos. De los 20 mil millones primeros, 15 mil se destinarán a Obras Públicas y Urbanismo para la realización de programas de carreteras, y los restantes 5 mil millones al IRYDA, del Ministerio de Agricultura.

El detalle del reparto de los otros 55 mil millones se hará, según ha sabido «Efe», del modo siguiente:

7 mil millones de pesetas para Agricultura, de los cuales 5 mil millones se destinan a ICONA.

9 mil millones para Transportes y Comunicaciones, de los que RENFE recibirá más de 4 mil millones.

15 mil millones para Obras Públicas y Urbanismo, de los que 10 mil millones van a financiar obras de regadíos.

11 mil millones para Educación y Ciencia, de los que 3 mil millones se destinan a EGB.

Mil millones para Cultura.

Mil millones para Sanidad y Seguridad Social.

10 mil millones para Industria y Energía, de los que casi la totalidad se destinarán al INI.

Mil millones para financiar «Programas del sector de investigación».

Los restantes 5 mil millones, que completan los 80 mil millones presupuestados para este Fondo de Acción Coyuntural, fueron destinados a «luchar contra el desempleo» en la misma ley de presupuestos generales del Estado para 1979.

# Gestiones para una amnistía que afectaría a unos 80.000 antiguos funcionarios

## Están siendo realizadas por el grupo parlamentario socialista de Madrid

MADRID, 27 (Efe). — El grupo parlamentario socialista de Madrid realiza actualmente gestiones para la aplicación de la amnistía a unos 80.000 personas que fueron funcionarios de los ministerios de Hacienda y Gobernación durante la Guerra Civil.

Se trata de antiguos agentes de policía, guardias de asalto, carabineros y ferroviarios que permanecieron marginados durante cuarenta años y que ahora están obteniendo el reconocimiento de sus derechos pasivos, según ha informado a «Efe» el diputado socialista Manuel Turrión, quien ha señalado que el objetivo de su grupo parlamentario es la rehabilitación de dichas personas y el reconocimiento de la legalidad de las acciones de la República en dicha materia.

Las gestiones ante la Administración se centran en los siguientes aspectos:

—Agentes de Policía, cuyo nombramiento figura en la «Gaceta de la República»: obtención del mayor grado de escalafón (unos quince se han incorporado ya al Cuerpo General de Policía como subcomisarios) y percepción de derechos pasivos.

—Guardias de asalto: unos veinte mil fueron designados por la República durante los años 1936-39: más del 60 por ciento de las instancias han sido documentadas ya para gestionar derechos pasivos.

—Carabineros: en los contactos mantenidos con el Ministerio de Hacienda se ha aceptado la rehabilitación de dicho cuerpo y se intenta que los expedientes sean resueltos por dicho Ministerio y no por el Consejo Supremo de Justicia Militar.

—Ferroviarios que fueron separados por cuestiones políticas: las correspondientes gestiones se realizan a través de Sindicato Nacional Ferroviario de UGT y ya han sido resueltos algunos expedientes.

# Un 8 por ciento aumentará el precio del petróleo

## Varios países europeos han tomado ya medidas en relación con la gasolina

MADRID, 27 (Crónica de Prensa, por M.A. Pérez Marqués, especial para MEDITERRANEO). Los principales países exportadores de petróleo —Arabia Saudita, Irán, Iraq, Qatar y los Emiratos Arabes Unidos— han llegado a un acuerdo inicial para incrementar, a partir del 1 de enero de 1979 los precios del petróleo. La noticia, que no lo es tanto pues se veía venir desde la reunión de junio de la OPEP en Ginebra, deberá confirmarse en la próxima cumbre de la Organización de Países Exportadores de Petróleo, prevista para el seis de diciembre en Abu Dhabi, capital de los Emiratos Arabes Unidos. En cualquier caso faltan por precisar algunos detalles significativos: el monto total del incremento y la forma en que entrará en vigor. Las últimas noticias indican que probablemente el incremento se fije en un ocho por ciento, a razón de un dos por ciento cada trimestre. Si estas previsiones se confirman habrán triunfado las tesis de los países moderados de la organización frente a las pretensiones de los países más duros: Argelia, Libia e Irak, partidarios de una decisión más drástica por sus consecuencias para la economía occidental. La reciente gira de Blumental, secretario de Estado del tesoro norteamericano, por Oriente Medio, ha podido influir poderosamente en este sentido. Los países árabes se quejan, con razón, de que, como consecuencia de la inflación y de la progresiva depreciación del dólar, el petróleo se ha abaratado progresivamente durante los últimos años, es decir, a partir de la espectacular subida del año setenta y tres. El problema radica en que una nueva subida del precio de los crudos puede desencadenar consecuencias irreversibles para la maltrecha economía nacional.

### Sube la gasolina

En previsión de que esa subida se produzca, la mayoría de los países occidentales se han apresurado a incrementar sus stocks de crudo provocando una subida de facto de los centros internacionales de contratación próxima al diez por ciento. El progresivo deterioro de la situación en el Irán, donde por primera vez el petróleo se está utilizando como un arma de presión interior, ha contribuido a enrarecer las operaciones de crudos. A la vista de la situación, varios países europeos han determinado ya diversas subidas en el precio de las gasolinas y otros productos de refino.

### ¿Qué va a pasar en España?

Si nos atenemos a las directrices del plan energético nacional, se propugna una política realista en materia de precios energéticos y la diversificación de las fuentes de energía con el objeto de eludir, dentro de lo posible, la dependencia petrolífera, no es aventurado predecir una próxima subida de precio de la gasolina y de otros productos que hoy se venden en el mercado interior, como es el caso del fuel, muy por debajo de sus costes reales. Hasta la fecha, el Gobierno, por razones obvias, ha evitado tomar una serie de decisiones que puedan parecer impopulares a primera vista: la transición, las tensiones preelectorales y la necesidad de controlar la inflación han sido los motivos principales para aplazar sucesivamente una decisión que cada día parece más inevitable. Así que lo más probable es que inauguremos el año con una subida razonable de los precios de la gasolina y de otros productos.

### ¿Carbón y fuel?

La agrupación de productores de antracitas se queja con razón de la competencial desleal que supone para el desarrollo del sector el mantenimiento de unos precios artificiales en otras fuentes de energía importadas como es el precio del fuel. Me llama un industrial carbonera y me dice que el déficit de HUNOSA, que rozará este año los quince mil millones, supone de hecho una subvención al carbón de esa procedencia equivalente a las tres mil quinientas pts. por tonelada. Los industriales privados del carbón no piden tanto, se conformarían con una subvención bastante más limitada a cambio de que dejen de concederse ventajas al fuel de importación. Parece una postura razonable y coherente con el objetivo de duplicar en diez años la producción nacional del carbón, otro de los objetivos del PEN para eludir la dependencia petrolífera.

El interrogante ¿carbón o fuel?. Tal y como están las cosas, debe despejarse a favor del carbón nacional y en contra del fuel importado. Pero para eso, antes, hay que aprobar el Plan Energético Nacional.


REFERENDUM NACIONAL
DIA de la CONSTITUCION
6 DE DICIEMBRE

# Un voto vale más que mil gritos

Ha sido un trabajo muy duro. Se han superado incomprensiones, polémicas, tensiones y muchos otros obstáculos.

Ahora, por fin, vamos a dar el paso definitivo.

El 6 de Diciembre vas a dar tu opinión sobre la Constitución.

La base de nuestra nueva sociedad.

Nuestra Ley de Leyes.

En ella se definen nuestros derechos y nuestros deberes.

Y debemos decidir entre todos.

Porque es algo que nos afecta a todos.

Lo que vayas a votar es decisión tuya. Pero es hora de que se escuche tu voz.

Y la de todos.

No con un grito. Con un voto.

TU DERECHO ES VOTAR
VOTA LIBREMENTE

REFERENDUM NACIONAL DE LA CONSTITUCION
6 DE DICIEMBRE


# cartelera

ASTORIA — (Teléf. 215956). 7,30 y 10,30. UNA NOCHE EMBARAZOSA. Technicolor. Lando Buzzanca y Carlos Estrada. Mayores 14 años. ATENCION El día de cierre semanal de esta Sala será MIERCOLES.

AVENIDA — (Teléf. 223224). 7,30 y 10,30. EN EL CALOR DE LA NOCHE. Technicolor. Sidney Poitier y Rod Steiger. La película de los 5 «Oscars». 18 años y mayores de 14 años acompañados.

CALIPSO-PUB. — Próxima reapertura, día 1 de diciembre. Un estilo diferente. Calle Gral. Moscardó. Villas Benicasim.

CINE CONDAL 2.—(Climatizado). Tel. 227603. Hoy 7,30 tarde y 10,30 noche: EL SEXO QUE VIENE. Report. de colegiolas. Clasificada «S».

CINE CONDAL - Villarreal. — (Climatizado). Tel. 521120. Hoy 10.15 noche: TERREMOTO. Charlton Heston-Ava Gardner. Tdos los públicos.

GOYA — (Teléf. 210221). Hoy no hay función. Mañana: GRAN GOLPE AL SERVICIO DE S. M. BRITANICA. Technicolor. Richard Harrison y Adolfo Celi. 14 años y menores acompañados.

PUB VERY WELL.—Abierto desde las 4 de la tarde. Calle Bartolomé Reus, número 50. CASTELLON.

PUB L'IRLANDES Playa del Pinar. Grao-Castellón. Tarde y noche actuación de Jorge Omar. DESCUBRA EL NUEVO AMBIENTE.

REX — (Climatizado). Teléf. 220591. 7,30 y 10,30 Colosal estreno: VOTA A GUNDISALVO. Eastmancolor. Un film deliciosamente crítico e implacablemente divertido. Antonio Fernandis-Silvia Tortosa. M. 14 años.

RIALTO — (Teléf. 223296). 7,30 y 10,30 EL DECAVERON PROHIBIDO. Technicolor. Dado Crostarosa y Orchidea de Santis. (Clasificada «S»). Mayores 18 años.

SABOYA — (Teléf. 214619). 7,30 y 10,30. Segunda semana. EL VIRGO DE VISANTETA. Technicolor. María Rosaria Omaggio y José Suncho. Mayores 18 años. Versión hablada en valenciano.

GIRLS. Discoteca-Pub de gran lujo primera especial — Abierto todos los días de 6 tarde hasta la madrugada. GIRLS. Tel. 201254 — CASTELLON.

EUROTEBAIDA en Playas de Benicasim - 2 pistas de baile. Abierto todos los días.


SALA DERENZI

HOY INAUGURACION
DE LA EXPOSICION
DE ESCULTURAS

BARRUFET

Del 28 noviembre al 9 diciembre de 1978


(c) Ministerio de Cultura 2007

NACIONAL

# Reunión de la Comisión de Urgencia Legislativa

## Poco después también se reunió el Consejo de Regencia

MADRID, 27 (Pyresa).— La Comisión de Urgencia Legislativa reunida esta tarde bajo la presidencia de su titular Antonio Hernández Gil ha observado la urgencia de un real decreto ley, en el que se dispone adoptar las previsiones adecuadas para que todos los mayores de 18 años figuren en las listas definitivas de electores en la fecha del referéndum. Asimismo, en el real decreto ley se fija fecha para la publicación de las listas de censo y se establece que los componentes de las secciones y mesas electorales sean las ya determinadas por las juntas electorales provinciales, aún cuando por el hecho de ampliación del número de electores se sobrepase los máximos a los que se refiere la normativa al respecto.

En el citado real decreto se establece que en el próximo referéndum deberá ser admitido el voto de todos los españoles mayores de 18 años, incluidos en el censo electoral, completándose así el sentido que se quiso dar al real decreto ley aprobado por el Consejo de Ministros, el día 24 de noviembre sobre mayoría de edad. A tales efectos se entenderá por censo electoral tanto el censo electoral de residentes mayores de edad, rectificado conforme a la nueva normativa sobre mayoría de edad, como el censo electoral especial de españoles residentes ausentes que viven en el extranjero.

Antes del día 30 de noviembre del presente año las juntas electorales de zona cuidarán, según establece este decreto, de que queden expuestas al público en los locales correspondientes a cada mesa electoral las listas del censo, así como la relación de personas incluidas en las mismas, cuyo fallecimiento conste a la junta electoral de zona. En el plazo de tres días naturales desde la publicación podrán formularse reclamaciones contra su contenido justificando documentalmente el error de que se trate ante las juntas electorales de zona, las que resolverán dichas reclamaciones de plano y sin ulterior recurso, en el mismo día.

Las secciones y mesas electorales estarán constituidas en la forma determinada y siguiendo los procedimientos establecidos iniciados a partir de la entrada en vigor del decreto correspondiente, por lo que los componentes de las mesas serán los designados de acuerdo con la citada normativa y las sustituciones en su caso se harán de acuerdo con la misma.

### REUNION DEL CONSEJO DE REGENCIA

MADRID, 27 (Pyresa).— Minutos después de que la Comisión de Urgencia Legislativa concluyera su trabajo, se reunió también en el palacio de las Cortes el Consejo de Regencia, que durante la estancia en el extranjero de Su Majestad el Rey, desempeña las funciones de la Jefatura del Estado, con el fin de proceder a la firma del real decreto ley referido. El «Boletín Oficial del Estado» publicará posiblemente «mañana el texto de este real decreto.

*LA INVESTIGACION INDIVIDUAL DE LA VERDAD*

LA FE BAHA'I

*Más información:*
Avda. Casalduch, 43 - 2.º-1.ª
Martes y sábados, de 7 a 9.
O teléfono 22 52 24.

PAIS VALENCIANO

# Los problemas pesqueros del puerto de Vinaroz

## Expuestos a representantes de la Consellería de Transportes y Bienestar Social

VALENCIA, 27. (Efe). — Los representantes de la Consellería de Transportes y Bienestar Social Josefina López Sanmartín, directora general de Bienestar Social y Julián de Marcelo, sostuvieron una reunión con los armadores de pesca de Vinaroz. Esta reunión se produjo a iniciativa de la asociación que representa los intereses del sector. Tras el recorrido de las instalaciones pesqueras del puerto, los armadores expusieron las graves deficiencias de las obras que deben de iniciarse próximamente, así como los problemas relativos a la comercialización del pescado, a la veda, a las insuficiencias sanitarias observadas por los usuarios en el Instituto Social de la Marina, a los problemas de contaminación, a los temores de aumento de precios de los aceites para motores, a la situación del dique y a las deficiencias del varadero, que arrendado a una empresa privada como ésta, presenta en la actualidad un estado juzgado por los armadores como peligroso. En el encuentro, surgieron ideas interesantes, referentes a la posibilidad de arbitrar un sistema que consiga una veda permanente y una mayor riqueza del pescado. Los armadores insistieron en pedir especial atención a las autoridades competentes para la remoción de los obstáculos que impiden la solución de los problemas referentes a la libre competencia y al mantenimiento de precios, problemas estos especialmente importantes para los armadores y ante los cuales el sector está profundamente sensibilizado.

Los armadores se quejaron, asimismo, del abandono de "Obras del Puerto" a sectores importantes de pescadores por los problemas de infraestructura ya enunciados. Añadieron que el sector se encuentra agobiado por todos estos problemas que pueden llevar a la ruina a muchas familias de pescadores. Los representantes de la Consellería de Transportes y Bienestar Social, tras hacerse cargo de la problemática mostraron su más decidido apoyo al sector, prometiendo pasar los asuntos referentes a obras públicas a la Consellería de Obras Públicas. De la intensa jornada de trabajo surgió la idea de estudiar la posibilidad de un "encuentro" de todo el litoral del País Valenciano para estudiar los problemas comunes de este sector de pesca de bajura, que tan hondamente viene preocupando a la Consellería de Transportes y Bienestar Social.

### *LA PROBLEMATICA DEL CINE EN EL PAIS VALENCIANO*

Convocada por la Dirección General de Actividades Artísticas de la Consellería de Cultura del País Valenciá, se celebró el pasado 25 en la sociedad cultural "El Micalet" de Valencia, una reunión de las entidades o personas de las provincias de Castellón y Valencia interesadas en la problemática del cine en el País Valenciano; anteriormente reuniones similares ya habían tenido lugar en Alicante.

El propósito de dichos encuentros es el de caminar, en un futuro próximo, hacia la realización de un "Congrés de cinema del País Valenciá" y para ello se trataron los siguientes puntos que dieron lugar a la formación de responsables de ponencias: producción, distribución exhibición, enseñanza del cine, filmoteca, etc. Asimismo y a fin de lograr una mayor dinamización de las personas o entidades interesadas, los participantes a la reunión propusieron y aprobaron un encuentro, de todos los interesados en los temas, contando con la intervención en las ponencias de: cineastas, productores, distribuidores y trabajadores relacionados con el ámbito cinematográfico del País Valenciano, que tendría lugar el 23 de diciembre en Alicante y que estaría organizado por la Consellería de Cultura.

Firmaron la convocatoria: Consellería de Cultura, Collectiu de cineastes del P. V., Cartelera Turia, Cartelera Bayarri, Vocalia de la Federació de cine-clubs al P. V., Escola de cinema "J. Andreu", Editorial Fernando Torres Centro de estudios Afha, Certamen de cine didáctico (DIDASTEC), diversos cine-clubs de Valencia y el cine-club "Vinaròs" de la provincia de Castellón.

Las personas interesadas en el "Congrés de cinema del País Valenciá" pueden dirigirse al teléfono 23 19 51 (Consell del País Valenciá) de esta ciudad los lunes, miércoles y jueves, de 18 a 21 horas, donde podrán ser informados por el Coordinador de la Consellería de Cultura en Castellón.

# LA TRANSICION HA TENIDO UNA POLITICA ECONOMICA EQUIVOCADA

## (Funes Robert)

MADRID, 27. (Pyresa). — «La transición ha tenido una mala compañía; una política económica equivocada creadora de uno de los males de la hora presente que puede hacer inútiles todos los esfuerzos y méritos que los protagonistas no técnicos hayan podido tener. Una minoría equivocada, cuyas recetas se han tomado sin discusión ni debate con quien oficia alternativas prometedoras, puede esterilizar la gran operación», ha manifestado el economista Manuel Funes Robert, en el transcurso de una conferencia que sobre el tema «Balance de un pacto y perspectivas de otro a la luz de la Constitución», ha pronunciado hoy en el Club Siglo XXI. Al acto asistieron entre otras personalidades el Embajador de los Estados Unidos en España, Terence Rodman, y los ex ministros Solís y Sánchez Bella.

El conferenciante comenzó su intervención afirmando que «la Constitución no reconoce, la economía de mercado. Y al ser lo que llamamos crisis una paralización empresarial e inversora privada, la promesa de autogestión, cogestión y aún «co-propiedad», que contiene claramente el texto constitucional, puede agravar la crisis en cuanto esos anuncios y promesas se conviertan en superley.

El conferenciante estableció un nexo político adicional entre la crisis política.

Más adelante, Funes Robert, se refirió al hecho de que «la usura del Banco de España pasa a los costes financieros de las empresas descapitalizadas. Y ante esa política monetaria, el empresario traslada al precio su coste, con lo que la llamada inflación se paga por la acción del Gobierno.

Igualmente consideró al Gobierno como culpable «de lo mismo que declara combatir» en cuanto a la acción inflacionista. Afirmó después que «el signo de la balanza de pagos ha cambiado —dijo— pero es que lo que tenía antes que cambiar era el lógico, pues había estado arrojando superavits fortísimos durante los años 70 al 73».

Por último, dijo que «en economía no hay milagros, pero hay errores que se pagan muy caros. Nos movemos en un marco de quitar a la empresa la demanda y la financiación y ayudarla a congelar el salario.

UNION DE CENTRO DEMOCRATICO

TEATRO PRINCIPAL

HOY MARTES — A las 8 TARDE

MITIN

POR QUE SI A LA CONSTITUCION

CON LA INTERVENCION DE:

ANTONIO FONTAN

PRESIDENTE DEL SENADO

(Publicidad)

# LOS SUCESOS DE MONDRAGON

## Informe de la comisión popular investigadora

SAN SEBASTIAN, 27. (Efe). — La comisión popular investigadora de los sucesos del pasado día 15 en Mondragón, que costaron la vida a tres personas, ha confeccionado un informe, al que ha tenido acceso «Efe» y que será hecho público en las próximas horas.

Respecto al relato de los hechos, el documento afirma que el pasado día 15 dos jóvenes se apoderaban del coche, marca «Renault 12», matrícula BI-3494-J, de color verde. Dejaron en libertad a su propietario y le comunicaron que no diese parte a la Guardia Civil hasta las 19'30. Así lo hizo, y permaneció entretanto en la taberna de Venta Fría, cerca de Arechavaleta.

A las 17'50, aproximadamente, el coche ya con tres ocupantes, se acercó en dirección a Mondragón y se detuvo frente al cuartel, en cuyo exterior no había nadie y dispararon varios tiros secos en la fachada, arrancando rápidamente hacia la localidad citada.

Seguidamente, puntualiza el informe, según declaración de testigos, un guardia, José Reyes, alto, rubio, de unos 27 años de edad, vestido con una cazadora verde clara de pana, se dirigía pasando hacia el cuartel en el momento de los disparos. Al presenciar lo ocurrido corrió hacia el garaje y sacó un «Seat 1430-1600», granate, de techo negro, y en compañía de otros tres guardias con metralleta salieron en persecución del coche verde.

En el lugar de los hechos —continúa el informe— a esas horas existen atascos de circulación, por lo que el coche perseguidor pasó a la fila de coches por la izquierda. Escasos minutos antes de las 18 horas, del Seat 1430 —según testigos— salen 4 guardias y dos de ellos comienzan a disparar inmediatamente y sin previo aviso hacia el «Renault 12» del que no había salido nadie.

El tiroteo —afirma un testigo cuyo nombre responde a las iniciales J.T.O.— lo empezó uno que se colocó detrás del coche referido por la derecha. Era alto, rubio, con pelo corto, de paisano y con cazadora verde de pana, quien disparó una ráfaga contra el coche, a una distancia de dos o tres metros, que provocó la salida apresurada de los ocupantes del vehículo.

Al empezar a correr éstos, sin armas en la mano, les tiraron otra más larga y los dos cayeron en el suelo. El alto (Aramburu) aun dio dos pasos antes de caer, pero el otro (Iturrioz) cayó fulminado».

El informe hace una exposición más detallada de las circunstancias de estos hechos, en los que el balance fue de dos personas muertas (Iturrioz y Aramburu), un herido gravísimo (Zurutuza) otro grave (Beltrán) y una leve (Martín).

Unos dos minutos después del primer ametrallamiento —añade el informe de la comisión popular— aparece en el lugar de los hechos un coche «Seat 1430» color crema, que viene del cuartel de Mondragón por San Andrés, con seis ocupantes. Este vehículo entra como el de sus compañeros rebasando la cola de coches por la izquierda y se detiene a unos doce metros de los cuerpos de los miembros del comando.

Dos de los ocupantes de este último vehículo confunden a sus propios compañeros, sobre quienes disparan varias ráfagas. Las balas no alcanzan a nadie en el mismo lugar de los hechos, pero algunos llegan hasta el caserío Larrea, situado a 110 metros, e hieren en el cuello a Emilia Larrea, de 55 años, que resulta muerta en el acto. También hieren gravemente en el muslo a Crescencia Vidaurreta que se hallaba tranquilizando a la primera en la misma puerta del caserío.

Entretanto, los guardias civiles que habían llegado primero se identificaron a gritos ante sus compañeros y en la enorme confusión reinante el tercer miembro del comando (Zurutuza) aprovecha para escapar en dirección a la Escuela Profesional.

El informe expone que la zona quedó acordonada y se procedió a la minuciosa recogida de todos los casquillos del lugar y al registro de los cadáveres. Del cuerpo de Iturrioz sacaron una pistola enfundada en la parte posterior del cinturón y del de Aramburu una cartera con la documentación.

El informe concluye con la relación de las contradicciones de la versión que la comisión ha elaborado con las notas publicadas a nivel oficial. Entre ellas destaca que la hora de los hechos no fue las 18,15, sino las 17,55, y que no es cierta la existencia de un control de la Guardia Civil en el cruce de Udala.

# Lanzan un artefacto explosivo contra el cuartel de la Policía Armada en La Coruña

## Otro en Madrid contra la Guardia Civil

LA CORUÑA, 27 (Pyresa). — Un artefacto explosivo fue lanzado por la parte posterior del cuartel de la Policía Armada de esta ciudad desde un vehículo en marcha, hacia el patio en donde permanecen las unidades móviles. Afortunadamente, no hubo víctimas ni desperfectos de cuantía. El artefacto era de fabricación casera.

### ARTEFACTO EXPLOSIVO CONTRA UN CUARTEL EN MADRID

MADRID, 27 (Pyresa).— Según ha trascendido hoy, parece ser que una bomba de mano o un explosivo, fue lanzado durante la madrugada del pasado miércoles al patio interior del cuartel de la Guardia Civil sito en el puente de Segovia, en Madrid.

Según hemos podido conocer, el artefacto fue lanzado desde el exterior y cayó el citado patio interior de la guarnición en donde explosionó, causando daños de poca importancia en diversos automóviles que se hallaban estacionados y en algunos cristales de las ventanas, sin que por fortuna se produjeran ningún tipo de daños humanos.

## programas: TVE

**PRIMER PROGRAMA**
**Canal VHF**

13,45 Carta de ajuste «Elder Barber»
14,00 Apertura y presentación
14,01 Avance Telediario
14,05 Programa regional simultáneo
14,30 Gente hoy
15,00 Telediario Primera edición
15,35 Hora 15
15,45 Revista de Toros
16,20 Novela (Cap. II) «Padres e hijos» de Iván Turguniev
16,45 Despedida y cierre
18,45 Carta de ajuste «Banda original de la película Fanny Girl»
19,00 Apertura y presentación
19,01 Avance Telediario
19,05 Un globo, dos globos, tres globos. «El mundo de la música»
20,00 Los Teleñecos Teresa Brewer
20,30 Programa informativo
21,30 Telediario Segunda edición
22,05 QB VII «Episodio V»
23,00 El Juglar y la Reina «La Hechizada»
23,30 Ultimas noticias Buenas noches Despedida y cierre

**SEGUNDO PROGRAMA**
**Canal UHF**

19,00 Carta de ajuste «Flamenco: la guitarra de Manolo Sanlúcar»
19.30 Presentación y avances
19.31 Polideportivo
20,00 Redacción de noche
20,30 Recital «Diabolus in música»
21,20 Historia policial «Muerte a crédito»
22,30 Tribuna económica Buenas noches Despedida y cierre

# EDICTO

**DON JOSE FLORS MATIES, Juez de Primera instancia de la Ciudad de VINAROZ y su Partido .**

Por el presente edicto, HAGO SABER: Que por providencia de esta fecha, dictada en los autos núm. 114 de 1977, de juicio Sumario del art. 131 de la Ley Hipotecaria, promovidos por el Procurador Sr. Mestre Roig en nombre y representación del Banco de Bilbao, S. A. contra don Salvador Fontcuberta Lores y doña Ana María Esteller Sospedra, representados por el Procurador Sr. Cervera Gasulla, he acordado sacar a pública subasta, por primera vez y término de 20 días y por el precio pactado en la escritura, que es de 40.000.000.— de pesetas, la finca que luego se relacionará al pie del presente, y para cuyo remate se señala el día 7 de febrero de 1979 y hora de las 11 en la Sala-Audiencia del Juzgado de 1.ª Instancia de VINAROZ, (plaza de San Antonio); y que para tomar parte en ella se hace constar: Que los autos y la certificación del Registro están de manifiesto en la Secretaría; que se entenderá que todo licitador acepta como bastante la titulación y que las cargas o gravámenes anteriores y los preferentes —si los hubiere— al crédito del actor continuarán subsistentes, entendiéndose que el rematante los acepta y queda subrogado en la responsabilidad de los mismos, sin destinarse a su extinción el precio del remate. Que no se admitirá postura alguna que sea inferior al tipo pactado en la hipoteca y en el remate se tendrán en cuenta las demás prescripciones de la Ley.

**FINCA OBJETO DE SUBASTA:**

HEREDAD en término de Benicarló, Paseo de la Liberación, sin número; contiene una casa chalet de una sola planta denominada «Villa Luisa» y derecho de agua para su riego del pozo noria ubicado en la misma; mide el conjunto setenta y cuatro metros de latitud, por ochenta y nueve de longitud, o sea setenta y cinco áreas, ochenta y seis centiáreas y linda Norte con Paseo de la Liberación, Sur con Camino de Cálig, Este con finca de donde se segregó, propiedad de don Salvador Fontcuberta Lores y Oeste con Lacas y Pinturas, S. A. Pendiente de inscripción en el Registro de la Propiedad de Vinaroz, estándolo la total de que esta se segregó, al folio 131 del libro 15 de Benicarló, finca número 1.763, inscripción 3.ª Libre de cargas y gravámenes reales. PRECIO DEL REMATE 40.000.000.— Ptas.

Dado en Vinaroz, a 21 de noviembre de 1978

E./ Fdo. José Flors — El Secretario, Fdo. José Valls

# DON JOSE-LUIS CERDA LLOPIS, Magistrado - Juez de Primera Instancia Núm. DOS de CASTELLON DE LA PLANA.

HAGO SABER: Que en el expediente 18 de 1978, por providencia de veintitrés de Enero pasado, se tuvo por solicitada por el Procurador Don José-Pascual Carda Corbató, la declaración del estado legal de Suspensión de Pagos de su representado, comerciante individual DON EUSTAQUIO ALEMANY MARTIN, vecino de Castellón, Arquitecto Ros 52-4º, dedicado a fabricación complementos de madera para construcción, marcos y molduras, en Carretera Alcora 101 de ésta, a quien se declaró en tal estado y situación de insolvencia provisional por Auto de 6 de Julio pasado, y en la Junta de Acreedores celebrada en nueve del actual, fue votado favorablemente el Convenio presentado por los acreedores concurrentes en su mayoría, con la aquiescencia del Suspenso, por el que se propone el pago de las deudas, dentro del plazo de cinco años, en la forma y condiciones que en él se establecen, sin devengar intereses los débitos, no habiéndose formulado oposición y habiendo sido aprobado por Auto de hoy, mandando a los interesados a estar y pasar por él.

Dado en Castellón de la Plana a veintidós de Noviembre de mil novecientos setenta y ocho.

E/. EL SECRETARIO, p. s.

(c) Ministerio de Cultura 2007

NACIONAL

# Nieva en buena parte de España

(Viene de la primera)

provincia cántabra, de tal modo, que están cerrados al tráfico algunos puertos de la red secundaria y se circula con dificultad en las carreteras principales de acceso a Santander por Palencia y Burgos.

La nieve ha afectado asimismo las zonas invernales turísticas como Fuente De, donde la altura alcanzaba ayer más de 25 centímetros y en Braña Vieja, donde la fuerte ventisca de nieve dificultó el acceso y produjo algunos atascos de vehículos. Hay nieve en las pistas, pero no se puede practicar el esquí a consecuencia del fuerte viento.

*FUERTE NEVADA EN EL PIRINEO LERIDANO*

LERIDA, 27. (Efe). — Una fuerte nevada ha caído en toda la vertiente pirenaica cubriendo de blanco las estaciones de invierno y algunos núcleos urbanos.

En Baqueira-Beret, en la cota 1.500, había esta mañana 30 centímetros de nieve mientras que en las zonas altas y a consecuencia de la ventisca ha desaparecido esta nieve.

Consecuencia de estas fuertes nevadas ha sido el cierre del puerto de La Bonaigua y la necesaria utilización de cadenas en el puerto de Perbes, puerto de el Portillón, accesos al túnel de Viella y carretera local de Caldas de Bohi.

Aunque la temporada estaba prevista para inaugurarse el sábado pasado, esta nieve no garantiza que se pueda hacer rápidamente, ya que no se ha consolidado sobre el terreno.

El observatorio meteorológico instalado en Baqueira-Beret anuncia nuevos temporales para las próximas 48 horas.

La nieve puede salvar la temporada de invierno ya que para las próximas navidades los 25.000 alojamientos turísticos con que cuenta el Pirineo Leridano están reservados.

También ha sido muy fuerte la nevada caída en Seo de Urgel, y que ha afectado incluso a la ciudad. La carretera que conduce hacia Andorra quedó interrumpida a consecuencia de una colisión entre dos camiones provocada por el estado deslizante de la carretera. En el Pallars también nevó pero con menos intensidad.

**SERVICIO METEOROLOGICO**

MADRID, 27 (Pyresa).— Durante las últimas veinticuatro horas la lluvia o la nieve han afectado a gran parte de las regiones del Norte peninsular, siendo las precipitaciones más importantes en forma de agua, de las que se recogieron en Santander 29 litros por metro cuadrado; 28 en el aeropuerto de Asturias; 23 en Bilbao y 22 en Lugo, mientras que en forma de nieve destacan los 27 litros por metro cuadrado en Vitoria y los 22 de Navacerrada.

Las temperaturas han descendido en toda España, tanto en cuanto a los valores más altos como a las mínimas de madrugada. La máxima absoluta la alcanzó Las Palmas de Gran Canaria, con 22 grados, siguiéndole 20 en Almería y 18 en Málaga, mientras que la más baja fue la de Granada, donde llegaron a 4 grados bajo cero.

**INFORMACION TECNICA Y PRONOSTICO**

En los mapas previstos para mañana al mediodía se observa un anticiclón al norte de las isla Azores y la continuidad en la irrupción de aire frío sobre la Península Ibérica, por lo que hay que esperar cielo muy nuboso o cubierto en el tercio septentrional de la misma y chubascos frecuentes y dispersos por toda esa zona. En el resto de la mitad norte habrá nubosidad muy abundante y algunas precipitación aislada, mientras que en la mitad sur la nubosidad será menos abundante, aunque también cabe el riesgo de que se produzca alguna lluvia dispersa. En Baleares, la nubosidad será muy abundante y son muy probables los chubascos y en Canarias el cielo estará parcialmente cubierto, existiendo también la posibilidad de que se produzca alguna llovizna. Las precipitaciones de la mitad norte peninsular serán de nieve en alturas superiores a los 800 ó 900 metros.

# U. C. D. Navarra, contra la constitución de una provincia eclesiástica vasca

PAMPLONA, 27 (Efe). — Los parlamentarios navarros de UCD han dirigido telegramas a la Conferencia Episcopal Española y al Papa, en los que expresan su disconformidad por el proyecto de crear una provincia eclesiástica vasca incluyendo Navarra.

El telegrama dirigido al presidente de la Conferencia Episcopal dice: «Como representantes del pueblo navarro lamentamos acuerdo Conferencia Episcopal sobre creación. diócesis eclesiástica vasca. Que significa toma de postura partidista Iglesia acerca de cuestión que sólo ha de resolver pueblo navarro por procedimientos democráticos. Decisión Conferencia Episcopal adoptada sin consulta pueblo fiel y sacerdotes navarros contribuirá enrarecimiento clima político, con perjuicios graves acción pastoral Iglesia navarra. Rogamos respetuosamente suspensión acuerdo y reconsideración del mismo».

El telegrama dirigido al Papa Juan Pablo II, a través del nuncio, dice: «Como representantes del pueblo navarro suplicamos a Su Santidad no ratificación propuesta Conferencia Episcopal sobre creación provincia eclesiástica vasca, que supondría toma de postura partidista respecto decisión incorporación a no de Navarra a Euskadi, que sólo pueblo navarro puede adoptar mediante procedimiento constitucional democrático. Acataremos como humildes hijos Iglesia decisión pontificia, que esperamos tenga consideración derecho fidelísimo Reino de Navarra, conservación de su identidad».

# Nota informativa del Ministerio de Defensa

MADRID, 27. (Pyresa). — La Oficina de Información, Difusión y Relaciones Públicas del Ministerio de Defensa hace pública la siguiente nota informativa:

**«1.—En relación con las visitas efectuadas recientemente por el Ministro de Defensa a distintas guarniciones de los tres ejércitos, este Ministerio en su afán de mantener informada a la opinión pública con la mayor objetividad y corrección posibles, desea matizar que con la realización de las citadas visitas se perseguían dos finalidades muy concretas y siempre de carácter profesional: de una parte mantener un contacto directo con todos los cuadros de mando para conocer «in situ» sus problemas y preocupaciones y de otra, establecer un diálogo-coloquio sobre los temas recogidos en el informe 1/78, repartido últimamente a las unidades.**

**2.—Respecto a dichos coloquios, el Ministro de Defensa matizaba, en la introducción al mismo, su alcance, centrándolo, fundamentalmente, en el informe aludido, así como que su desarrollo se llevará a cabo, dentro de las normas de jerarquía, disciplina y cortesía militar habituales.**

**3.—En este sentido, en las guarniciones de Barcelona, Valencia, San Javier y Cartagena, se le formularon un total de 58 preguntas de las cuales 50 fueron de carácter específicamente profesional; 6 relacionadas con temas de interés general (OTAN, nacionalidades, etc...); 1 sobre la Constitución, leída y corregida al Gobierno y 1 relativa al Servicio Meteorológico Nacional».**

APUNTE

# DROGA

*QUE el «porro» circula entre alumnos de los institutos y colegios madrileños de EGB, no es ningún secreto. Se señalan bares y cafeterías donde los mozalbetes pueden adquirir sin dificultad un «petardo» por 75 pesetas, e incluso en algún centro de enseñanza se ha anunciado públicamente el nombre del vendedor.*

*No es difícil adivinar las consecuencias previsibles que el peligroso juego acarreará a un buen porcentaje de los niños atraídos por el humo clandestino. El trayecto desde la marihuana a las drogas «fuertes» es cortísimo, y, aunque sólo fuese por ello, habría que desechar el discutible argumento sobre la escasa nocividad de la yerba. De momento, la compra del «porro» exige unas cantidades de dinero de que normalmente no disponen los chicos y es motivo de raterías que anuncian futuras y más graves hazañas.*

*Es imprescindible extremar la vigilancia y castigar con el máximo rigor a los desaprensivos que hacen de tan sucio tráfico un excelente negocio. O pagaremos muy caro las consecuencias de no haber abordado el problema con la seriedad que requiere.*

**E. G. N.**

# crónica política

(Viene de la primera)

**ción que ha vivido nuestro país» y centró su intervención en la defensa de la Constitución, «expresión —dijo— de la nueva concordia nacional y fruto del consenso general». El discurso, medido y ajustado, ha llegado en su momento, ante la colonia española de Buenos Aires. Su pronunciamiento en México o Perú, por la cercanía del fallido golpe de mano que protagonizó un reducido grupo de militares, habría resultado precipitado e inconveniente, y tampoco sería adecuado (ya que así daría excesiva trascendencia a lo sucedido) su realización en territorio nacional, al término del viaje por Latinoamérica. En otro sentido, ha sido decisivo también el discurso pronunciado por el Teniente General Alfaro, Jefe del Estado Mayor del Aire, en el aeropuerto de Villafría (Burgos), a través de cuyas palabras queda medianamente claro que la mayoría aplastante de las fuerzas armadas permanece unida en defensa de la legalidad institucional y del proceso democrático, y a las órdenes del Rey y del Ministro del Ejército, teniente general Gutiérrez Mellado. «Hemos de alcanzar —señaló el General Alfaro— un futuro prometedor y alegre; vais a votarlo en la Constitución». Con relación a los últimos acontecimientos militares, el ilustre militar declaró: «Es preciso huir de comentarios tendenciosos, y hacer que la nación sepa que nuestro Ejército del Aire seguirá cumpliendo su más exacto deber con la mayor disciplina y con el mismo sacrificio y abnegación que siempre supo demostrar».**

## Los preparativos del Referéndum

**Y el país se dirige a toda velocidad hacia el seis de diciembre y su definición de futuro. La «Operación Arlete», a cargo del Ejército y las Fuerzas de Orden Público, dio comienzo esta mañana en toda España; el texto de la Constitución ha llegado ya a todos los hogares españoles; los líderes políticos más representativos continúan presentando sus opciones desde los espacios informativos de Televisión Española y Radio Nacional; la realización de mitines y asambleas informativas crece casi geométricamente por toda la geografía del Estado. Este fin de semana casi seiscientos actos constitucionales fueron celebrados en localidades de todas las provincias y zonas del país. Fernando Abril, en San Sebastián; Alfonso Guerra, en el Frontón Anoeta de dicha ciudad; Santiago Carrillo, en Pamplona; Felipe González, en Cádiz; Ruiz Jiménez, en Soria... la relación sería interminable, y en ella forman no sólo los cabezas de partido, sino la casi totalidad del gabinete, los «segundos hombres» de cada formación política e innumerables líderes a nivel local. Curiosamente, hasta el momento no se ha formalizado a escala pública los sondeos y encuestas de opinión realizados por diversos organismos especialistas en muestreos de este carácter, pero se confirma que la previsión de votos afirmativos excede a la que tenía hace escasamente un mes y que las abstenciones disminuirán de modo notorio. Esta semana, en cualquier caso, es decisiva, y habrá que seguir muy de cerca las intervenciones (especialmente en televisión) de los líderes políticos en los dos últimos días de campaña.**

## La vocación desestabilizadora

**Así las cosas, los intentos de llevar al país a una involución crecen gradualmente, y hay que prever, para los días finales de esta semana, alguna espectacular acción terrorista. Esta mañana fue asesinado en Villabona (Guipúzcoa), un brigada retirado de la Guardia Civil, el sábado lo fue un taxista en Amorebieta El mismo sábado, Carlos Garaicoechea, Presidente del Partido Nacionalista Vasco, afirmaba que «no votaremos esta Constitución porque no es nuestra, pero nuestra abstención no será en ningún modo coactiva para los que en el País Vasco deseen libremente ejercitar su derecho al voto». El Rey —en Argentina— se ha mostrado esperanzado por la evolución económica del país, y el seis de diciembre se acerca con prisa, pero sin pausa.**

# Positivo balance de la actuación de la Guardia Civil en Octubre

MADRID, 27. (Pyresa). — Durante el pasado mes de octubre, la Guardia Civil, a través de los distintos servicios que le están encomendados en todo el territorio nacional generó para el Tesoro público más de 496 millones de pesetas, de los que casi 276 millones corresponden a multas impuestas por los servicios rurales (caza, pesca, circulación, armas, etc.), y 221 millones de pesetas de los servicios fiscales, valor aproximado de las mercancías incautadas por infracción de la ley de contrabando y reglamentos especiales.

Esta última cantidad 221 millones de pesetas, es la valoración intrínseca de las mercancías de contrabando aprehendidas, cantidad que puede llegar a sextuplicarse como resultado de las sanciones que imponga en su día el Tribunal de Contrabando, al pronunciar sentencia firme.

Esta valoración económica de la Guardia Civil, por debajo de su auténtico valor en el mercado negro, responde a los siguientes productos y cantidades: 2.425 kilos de tabaco y plantas; más de 885 kilos de estupefacientes; 768 kilos de café; 866 litros alhoholes; cerca de 30 millones de pesetas en divisas; más de 4 millones y medio de boletos de rifas ilegales; 4,5 millones de embarcaciones y 271 automóviles incautados por importación ilegal; y 25 millones en géneros diversos.

**DETENCIONES Y DENUNCIAS**

Durante el mismo período de tiempo la Guardia Civil efectuó 2.746 detenciones en el ámbito nacional, de las que 563 lo fueron por robo y hurto de uso de vehículos de motor; 807 por delitos contra la propiedad; 171 por delitos contra las personas; 448 por delitos contra la seguridad del tráfico; 159 requisitoriados capturados; y 598 por delitos varios.

En el mismo mes de octubre, la benemérita formuló 15.807 atestados y llevó a cabo 831 conducciones en las que trasladó 3.922 presos.

Finalmente y referido al mismo espacio de tiempo, la Guardia Civil realizó en el territorio nacional 262.772 denuncias, de las que a infracciones de carretera corresponden 255.798 y el resto a infracciones de la ley de caza y pesca, reglamento de armas y explosivos, y pastoreo en lugares indebidos.

Con independencia de estos servicios que responden a la misión policial, la Guardia Civil, como es habitual sentido del deber, intervino durante el mes de octubre en 14.550 servicios humanitarios, en 770 extinciones de incendios en fincas rústicas y en 177 fincas urbanas.

# NORMAS PARA EL VOTO POR CORREO EN EL REFERENDUM

**Por Real Decreto de la Presidencia del Gobierno que apareció el pasado sábado en el «B.O.E.» se establecen las normas complementarias en relación con el voto por correo en el referéndum constitucional.**

**Dice el citado Real Decreto que el elector que elija la modalidad de voto por correo remitirá a la mesa correspondiente el sobre ajustado al modelo oficial, por correo certificado u ordinario. La identidad del votante viene dada por la necesidad de incluir en el sobre de remisión una fotocopia del carnet de identidad. Señala el Real Decreto que el voto por correo debe ir acompañado de una fotocopia del documento nacional de identidad que serán destruidas en el mismo acto y de igual forma que prevé la ley para las papeletas. Se recuerda a los votantes que el Servicio de Correos será gratuito.**


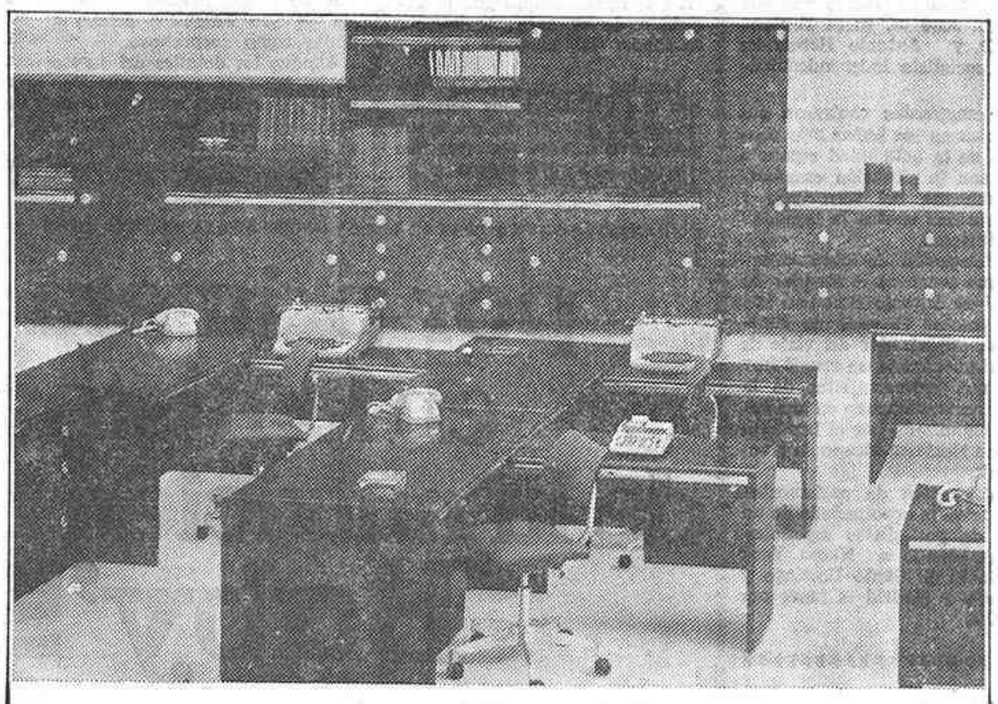

¿Le preocupa la imagen de su oficina? Conozca la "nueva generación" de Sistemas AF.

A la hora de amueblar su oficina, es importante acertar con una solución moderna, duradera y funcional. Por imagen. Por rentabilidad. Por comodidad.
La nueva generación de Sistemas AF presenta sus nuevos modelos, que ofrecen la mejor solución a cada caso particular.

SERIE FORMENTOR

Realizada por entero en madera natural. Con versión en bilaminado blanco. Adaptable a todas las necesidades por sus accesorios y construcción modular. Con formas redondeadas en todos sus elementos.

SISTEMAS AF
Líder en mobiliario de oficina.

ANTONIO SAEZ
MUEBLES Y MAQUINAS DE OFICINA

Central: José Antonio, 7. Tel. 22 43 39.
Sucursal: General Aranda, 3. Tel. 22 32 06.
Taller: Escultor Viciano, 18. Tel. 22 06 19.
CASTELLON


## Tres días de arresto al periodista Pérez Varela

MADRID, 27. (Efe). — Jesús Pérez Varela, columnista de "El Imparcial", comenzará mañana un arresto domiciliario de tres días de duración por orden del Juzgado Militar número 4, debido a un artículo titulado "Qué pasa con los generales" y publicado en el semanario "Interviu", según informó a "Efe" el propio afectado.

El artículo se publicó en la mencionada revista el pasado 1 de junio, y en él su autor narra la adecuación del Ejército español al período de transición a la democracia. Asimismo, afirmó el señor Pérez Varela, se hacía una crítica al ministro de Defensa, teniente general Gutiérrez Mellado, y a otros jefes del Ejército.


EL PROXIMO DIA 1 INICIAREMOS LA ENTREGA DE TARJETAS - VALE CANJEABLES POR ABETOS

CAJA DE AHORROS Y MONTE DE PIEDAD DE CASTELLON

Nuestra TARJETA DE NAVIDAD es UN ABETO • Infórmese en cualquiera de nuestras Oficinas.


(c) Ministerio de Cultura 2007

# "La policía española tiene una gran categoría técnica y profesional"

## Martín Villa terminó su visita a Londres

**LONDRES.** (Del corresponsal de Pyresa, **Sandro ARMESTO**).

El ministro del Interior, señor Martín Villa, puso fin a su visita a Londres con una rueda de prensa con los corresponsales españoles en la capital británica en la que pasó revista a los detalles más importantes de su visita.

Además de asistir a la miniconferencia que ha tenido lugar en Ditchley Park, el señor Martín Villa se entrevistó esta mañana con su colega británico y realizó una visita a Scotland Yard en la que fue acompañado del comisario Conesa que se desplazó a esta capital ayer por la tarde.

Dijo el señor ministro que a la conferencia asistieron diplomáticos periodistas, expertos policiales en la lucha contra el terrorismo y profesores especializados en el estudio de la insurgencia social.

Dentro del programa de temas tratados destacó el de la colaboración que puede establecerse entre los diversos Estados para combatir el terrorismo y destacó que se había analizado este desde un punto de vista jurídico y teniendo especial consideración del pago que una sociedad democrática debe hacer en concesión de libertades para que el poder político pueda luchar contra el terrorismo.

Señaló también el señor Martín Villa que la policía española tiene una gran calidad técnica y profesional pero que de todos modos es muy útil mantenerse en contacto en las demás organizaciones policiales. Añadió que él personalmente no había entrado en detalles de colaboración técnica que habrían de ser estudiados más adelante por técnicos de la policía que mantendrían contactos con Gran Bretaña.

*DESMENTIDO A LA PRENSA*

Comentando el problema de la colaboración ideológica de la prensa con el tema del terrorismo dijo el señor Martín Villa que había sido un tema discutido en la reunión de Ditchlet Park y para ilustrar la importancia que los medios de comunicación ejercen en la difusión de los fines del terrorismo habló de los submoluqueños que no serían conocidos sino fuera por los medios de comunicación que cubren ampliamente sus ataques.

También en temas de prensa el ministro del Interior se mostró disgustado por el tratamiento que algunos corresponsales habían dado a sus declaraciones durante la cena del pasado sábado con la prensa española y de la que ya informó "Pyresa".

Concretamente ha querido desmentir las declaraciones que le han sido atribuidas por dos diarios madrileños "El País" y "ABC", el primero de los cuales pone en boca del señor Martín Villa que "Fraga ha fracasado en su intento de tratar de capitalizar el fallido golpe de estado", cuando la realidad es que el nombre de Fraga no fue pronunciado a lo largo de las casi cuatro horas de conversación del ministro con los periodistas.

Del mismo modo el diario "ABC" atribuyó al señor Martín Villa que "el fallido golpe de estado fue preparado por el SIM para dar pie a una depuración militar en el seno del Ejército".

El ministro del Interior ha desmentido categóricamente que ninguno de sus acompañantes hicieran tales declaraciones. Curiosamente ninguno de los corresponsales de los dos periódicos madrileños estuvieron presentes en la rueda de prensa de hoy.

*ETA-KGB-ARGELIA*

Preguntado por "Pyresa" acerca de la veracidad de algunos informes periodísticos que hablaban de la existencia de contactos entre KGB y ETA a través de Argelia el señor Martín Villa aseguró que no tenían nada que ver con la detención hace dos semanas de Sabine Achalandabaso un enlace comercial de las cooperativas vascas en Argel que fue detenido en Madrid durante ocho días. El señor ministro no especificó claramente si tales contactos ETA-KGB habían tenido lugar.

A la pregunta de que cuáles eran los resultados prácticos de la visita en el campo de la colaboración contra el IRA y la ETA el ministro dijo que la discreción de su cargo le impedía responder tal pregunta.

Terminó la rueda de prensa con una petición a los periodistas de que colaboraran desde sus puestos de trabajo por crear una conciencia social contraria al terrorismo.

# ESPAÑA RECONOCE AL NUEVO GOBIERNO BOLIVIANO

LA PAZ, 27 (Efe).— España fue la primera nación en reconocer al nuevo Gobierno boliviano, anunció hoy lunes en La Paz el canciller del Gobierno de la República, Raul Bothelo.

El anuncio del reconocimiento del Gobierno de Madrid fue comunicado esta mañana en La Paz por la Embajada de España.

En declaraciones a la prensa local, el canciller Bothelo afirmó que el nuevo Gobierno boliviano respeta todos los compromisos y tratados que suscribió con otras naciones.

# PARLAMENTARIOS DE U.C.D. COMO OBSERVADORES EN LA REUNION DE LA O.T.A.N.

## Mañana se inaugura en Lisboa la sesión anual

**LISBOA.** (Del corresponsal de Pyresa).

La utilización europea de la bomba de neutrones, el eurocomunismo, la ayuda militar europea a Porugal, Turquía y Grecia y la defensa de los derechos del hombre, fueron algunos de los temas que los 200 parlamentarios de los 15 países miembros de la OTAN debatieron en esta ciudad este domingo para preparar los informes finales para la 24 sesión anual de la OTAN que se inaugurará solemnemente este miércoles en la Asamblea de la República.

Reunidos en cinco comisiones especializadas, la mayor atención fue para la comisión militar, que al igual que la económica y política trabajaron a puertas cerradas.

—Principal divergencia en este terreno fue la que surgió entre el holandés Klass De Vries, autor del proyecto y el diputado de Alemania Federal, Carl Damm que discutieron acaloradamente sobre la introducción, o no, en el teatro de la guerra europea de la bomba de neutrones.

Mientras De Vries defendió «un análisis frío de la situación» mostrándose contra la bomba de neutrones, el diputado alemán defendió la utilización de aquella arma nuclear como elemento disuasor y «no para trabar una guerra nuclear, como si fuese una guerra convencional».

Carl Damm agregó para fundamentar su argumento que la OTAN no «se está preparando para la guerra» pero no desea correr riesgos. Señaló que «no hubo una experiencia de guerra fría en los últimos años. Si estamos por entrar en ella, es porque la URSS no quiere entrar en la detente».

### • Relaciones USA-URSS

Por su parte en la comisión política, el director del Instituto Internacional de Estudios Estratégicos de Londres, Dr. Treventon habló de las relaciones americano-soviéticas, afirmando que estas relaciones fluctuarán en el futuro por lo que es importante el acuerdo Salt II.

En la misma comisión al debatirse «las actividades soviéticas en Africa como amenaza del poderío militar de la URSS», el diputad«o alemán federal Peter Corterier se refirió al desarme «que es un compromiso firme de Occidente». Pero advirtió a los dirigentes soviéticos que deben interpretar «que ese desarme incluye la defensa de los intereses de Occidente».

Este diputado alemán señaló también al terrorismo como uno de los principales problemas que enfrenta la alianza, que amenaza las instituciones democráticas.

En relación al desarrollo de los partidos comunistas en los países occidentales, Corterier mencionó la derrota electoral de la izquierda francesa y las dificultades que enfrenta el PCF.

«Los principios eurocomunistas de los partidos comunistas de la Europa Occidental continúan aún siendo sospechosos», afirmó el diputado alemán, quienes además partidario de postergar la producción de la bomba de neutrones.

### • La situación española

En esa misma comisión fue analizada la situación política de los países meridionales: la situación política de Portugal, la democratización de España y el impacto sobre Turquía y Grecia del levantamiento de embargo de armas a Ancara.

En representación de España y en calidad de observadores participan de estas reuniones un grupo parlamentario del UCD El senador por Huesca, Alberto Ballarín Marcial, presidente de la Comisión de Defensa señaló que la delegación española tiene la misión de recoger información militar, económica y cultural que tengan implicancia sobre la adhesión de España a la NATO.

En relación a esto, Ballarín Marcial destacó que antes hay que resolver las cuestiones levantadas por Gibraltar, Ceuta y Melilla, y las líneas de comunicación para el aprovisionamiento de energía y materias primas para la OTAN, además del problema de las Canarias.

Tras la inauguración en la Asamblea de la República de la 24 sesión anual de la OTAN, el miércoles próximo, tendrán lugar allí las sesiones plenarias y los debates públicos sobre la situación política y militar del Mediterráneo, la situación creada por las intervenciones de la URSS y sus aliados y por el refuerzo del potencial bélico del Kremlin y la política energética que afecta las relaciones entre los Estados Unidos y los otros países de la Alianza Atlántica.

# ASESINADOS EL ALCALDE Y UN CONCEJAL DE SAN FRANCISCO

SAN FRANCISCO. — George Moscone, alcalde de la ciudad californiana de San Francisco y Marvey Milk, uno de sus concejales, fueron asesinados hoy lunes en el despacho del primero.

La policía de la ciudad detuvo posteriormente a un exconcejal, Dan White, como presunto autor de los disparos que ocasionaron la muerte de ambos funcionarios públicos.

Según declaró la oficina de prensa de la alcaldía White tenía una cita el lunes por la mañana con Moscone, entró en su despacho y después de discutir con el alcalde y con Harvey Milk que se encontraba también presente, disparó contra ellos y salió por una puerta trasera.

A los treinta minutos, la policía de San Francisco detuvo a White como sospechoso.

Aunque los detalles del suceso no se conocen, parece que Dan White, que había dimitido hace varias semanas, deseaba volver a su puesto de concejal, cargo para el que Moscone había designado ya a Harvey Milk.

Milk, que trabajaba en la alcaldía de San Francisco desde hace un año, era un conocido dirigente de la comunidad homosexual de la ciudad a la que representaba ante el municipio

Sin embargo, fuentes de la alcaldía informaron que la dimisión de White estuvo motivada por cuestiones económicas y no por su oposición al funcionario homosexual.

En San Francisco reside una de las comunidades homosexuales más numerosas de los Estados Unidos.

El alcalde George Moscone, de 49 años, elegido en 1975, estuvo envuelto recientemente en el escándalo que siguió a la matanza de los seguidores del «Templo del Pueblo» en Guyana.

Amigo del líder religioso Jim Jones, Moscone había favorecido a su secta hace un par de años e incluso nombró a Jones en 1976 para el cargo de delegado de la vivienda en el municipio.

Pero el suceso de hoy no paguardar ninguna relación con este caso.

# Ovación a la Constitución por los emigrantes españoles en Nueva York

NUEVA YORK, 27. (Efe). — Medio millar de emigrantes españoles tributaron una cerrada ovación a los parlamentarios que acudieron a Nueva York para explicar el texto de la nueva Constitución que se someterá a referéndum el próximo 6 de diciembre.

Después de dos horas y media de intervenciones de los parlamentarios españoles, pertenecientes a la Unión de Centro Democrático (UCD), Partido Socialista Obrero Español (PSOE), Partido Socialista Unificado de Cataluña (PSUC), Socialistas Independientes y un nutrido grupo de emigrantes, los asistentes, puestos en pie, ovacionaron a los parlamentarios que presentaron la Constitución como el texto legal de la reconciliación nacional.

El acto tuvo lugar el domingo por la tarde en la Casa de España de Nueva York, centro de ayuda y asistencia a los emigrantes españoles en la costa Este de Estados Unidos.

La explicación del texto constitucional estuvo a cargo de Jiménez Blanco (UCD), Virgilio Zapatero (PSOE), Luis Apostúa (UCD), Rodolfo Guerra Fontana (PSOE), José M. Riera Fontana (PSUC) y Antonio Hernández Caire, socialista independendiente.

Los emigrantes centraron sus preguntas en los temas más candentes de la actualidad española como son la situación económica, problema del terrorismo y las amenazas contra la legalidad constitucional.

La delegación de parlamentarios, que encabeza el senador de UCD, José Antonio Escudero López, Director General de Emigración, organizador del viaje de los parlamentarios, se reunió hoy lunes con representantes de la prensa norteamericana en una reunión organizada por el Instituto Hispano Norteamericano de Nueva York

La delegación de parlamentarios, que viaja acompañada de un grupo de periodistas españoles, llegó el sábado a Nueva York procedente de Santo Domingo y regresará a Madrid el lunes por la noche.

# MURIO EL CARDENAL ARZOBISPO DE HANOI

HONG KONG, 27 (Efe-AFP).— El Cardenal Joseph Marie Trin Nhu Khue, arzobispo de Hanoi, falleció hoy a la edad de 79 años, informó hoy Radio Vietnam captada en Hong Kong.

Khue fue nombrado cardenal por el papa Pablo VI en 1976, en Roma.

# Asesinado el vicegobernador de una prisión de Belfast

BELFAST. — Un grupo de hombres armados mató anoche a tiros, en su prisión de Maze, pocas horas después de que un nutrido grupo de manifestantes recorriera las calles de la ciudad de Armagh para protestar por las condiciones de los presos políticos.

El vice gobernador era, además, el encargado de la sección «H», de la prisión, donde se encuentran cerca de 300 detenidos políticos calificados de «peligrosos».

En la manifestación que tuvo lugar ayer por la tarde en Armagh, unas 2.500 personas protestaron por las condiciones en la prisión de Maze y pidieron la restauración del status político para los detenidos del IRA (Ejército Republicano Irlandés).

Los manifestantes arrojaron piedras y botellas contra la Policía. No se registraron incidentes graves ni detenciones, a pesar de que la manfestación estaba prohibida.

En protesta por este asesinato, los funcionarios de prisiones, interrumpieron hoy lunes las visitas a los reclusos y los envíos de cartas y paquetes en los cuatro centros penitenciarios de Irlanda del Norte, actitud que mantendrán, hasta después del entierro de Maze.

También pedirán la revisión de las medidas de seguridad en torno al personal de prisiones.

En lo que va de año, cinco funcionarios han sido asesinados en diversas partes de Irlanda del Norte.


# por primera vez, en la historia de la nutrición infantil Baby'S

## utiliza los elementos aromaticos de las flores raices y plantas

LACTO-FACTOR, LACTARINE Y FRUTARINA, son los únicos alimentos infantiles que contienen principios Aromáticos Activos, que estimulan el apetito y favorecen la asimilación y digestión.

Por primera vez, en la dietética moderna se utilizan para la alimentación infantil las propiedades tónicas, estimulantes y digestivas de las flores, raices y plantas más usadas en la antigüedad.

LO MAS NUEVO EN ALIMENTACION INFANTIL

Baby'S Alimento Infantil Alimento Entrañable


# LA O. N. U. URGE CONVERSACIONES SOBRE GIBRALTAR

(Viene de la primera)

dor de consenso dictado hoy por el cuarto comité, se hace hincapié en la reanudación de las conversaciones, de acuerdo con lo dicho arriba sobre el problema gibraltareño y su solución pacífica en el marco de las resoluciones sancionadas por la ONU y a la luz del espíritu de la carta de dicha Organización.

El cuarto comité asimismo, en la reunión de esta mañana, agilizar la presentación sin comentarios al presidente de la asamblea una carta del representante permanente de Cuba requiriendo que la Asamblea oiga una petición presentada por el Partido Socialista de Puerto Rico.

La decisión fue adoptada a renglón seguido de una conferencia entre el presidente del comité, Leonidas Dolguchits, de Boyelorusia, y el representante de los Estados Unidos, Robert Rosentock. Durante la misma, el delegado USA dijo que por su parte no habría inconveniente alguno en acceder a la proposición, con fecha del 21 noviembre de 1978, siempre y cuando se haga constar que la petición fue enviada sin recomendaciones concomitantes.

Esta es la tercera jornada consecutiva que el comité ha discutido sobre si debería oir la respuesta del peticionario, el Partido Socialista portorriqueño en este caso. El viernes 24 de noviembre el comité invitó al consejero legal de las Naciones Unidas, Erik Suy, a pronunciarse sobre la cuestión. El señor Suy manifestaría que Puerto Rico no se encontraba incluido en la lista de territorios autónomos para los que fue instituida la aplicación de la Asamblea General de 1960 en materia de descolonización. Con lo que, dijo, no entraba en la competencia de dicho comité el considerar el tema de Puerto Rico, sin la autorización expresa de la Asamblea.

**DERECHO SAHARAUI A LA AUTODETERMINACION**

**De acuerdo con el borrador de un proyecto de solución presentado por una lista de 28 países al comité de descolonización de Naciones Unidas, el pueblo saharaui tiene derecho a la independencia y a la autodeterminación. Es responsabilidad indeclinable de Naciones Unidas el tratar de la descolonización del Sahara, en línea con los principios de la carta sobre la concesión de independencia a los países coloniales. También requiere la propuesta que se forme un comité especial de la ONU para velar por el cumplimiento de esta resolución. De paso, exige haya una concomitancia expresa y una coordinación de actividades entre el secretario general de Naciones Unidas y la Organización para la Unidad Africana en el tema del Sahara Occidental Por último invita al secretario general que someta un informe sobre la cuestión del Sahara a la treinta y cuatro comisión de la Asamblea General.**

Durante el debate que se desarrolló esta tarde, el delegado de Madagascar, tras denunciar las maniobras expansionistas de Marruecos y de Mauritania, a quienes inculpó de seguir una política de exterminación colectiva y de genocidio en el Sahara Occidental, proclamó que España debería denunciar el tratado de Madrid de 1975 y coadyuvar al establecimiento de la paz en aquella región bajo un nuevo enfoque

Otras delegaciones, que también se refirieron a este contencioso, desde la tribuna del IV Comité, fueron Grecia y Vietnam. Grecia aseveró que es competencia de la ONU el aludir al tema del Sahara, pero una competencia no exclusiva, que también debe de compartir con la OUA. El funcionario vietnamita, sin embargo, advertiría que la ONU debería tomar resoluciones prontas para que en aquella conflictiva cornisa africana se pudiera lograr el principio de autodeterminación.

En las selvas amazónicas

# Doscientos fanáticos muertos en una "guerra religiosa"

BOGOTA, 27. (Efe). — El mundo fue conmovido hoy lunes con otra sensacional revelación sobre la muerte de 200 fanáticos de una secta religiosa indígena atrincherada en las selvas del Amazonas limítrofes con el Brasil.

Según la cadena de radio «Super de Colombia», los 200 fanáticos murieron en el marco de «una guerra religiosa», desatada en las selvas del Amazonas donde se encuentra la secta «La Nueva Iglesia de Dios».

La proliferación de sectas religiosas, según esos medios, ha creado una confusión mental y de fe entre los fanáticos indígenas que, continuamente, se están enfrentando en defensa de sus creencias.

«Esta guerra religiosa», revelada hoy lunes en Bogotá, ha sido propugnada por fanáticos norteamericanos que han desatado odio y rencor entre las comunidades indígenas que habitan la selvática zona del Amazonas muy cerca al Brasil.

(c) Ministerio de Cultura 2007

**TAMBIEN SE PUDO GANAR...**

# UN PENALTY DECIDIO EL RESULTADO

## El Castellón jugó bien, pero volvió a fallar en el remate

### Arbitraje casero de Pascual Segura, que ignoró un derribo a Tonín en el área

**FICHA TECNICA**

Jaén, 1 (Morera, de penalty)
Castellón, 0
Primer tiempo: 1-0.

ALINEACIONES

REAL JAEN: Aguinaga, Martín Vila, Pedraza, Monterde, Sánchez. — Lorite, Oruezábal, Melián. — Torres, Cruz-Carrascosa, Morera.

En el segundo tiempo, a los 19 minutos, Beni sutituyó a Morera, y a los 33, Arias a Torres.

CASTELLON Racic, Verdú, Subirats, De Andrés, Chinchilla. — Susaeta, Llopis, Luis, Adalberto. — Tonín y Cabrera.

A los 33 minutos de la segunda parte, Bayarri reemplazó a Susaeta.

Arbitro: Pascual Segura, del Colegio Balear. Casero. Aplaudido por el púbilco al retirarse a los vestuarios. Muy riguroso en el penalty señalado contra el Castellón, toda vez que el delantero Cruz Carrascosa prácticamente ya no podía llegar a la pelota, dejándose caer aparatosamente al arrojarse Racic a sus pies. A dos minutos del final pasó por alto, sin señalar nada, un derribo a Tonín dentro del área, cuya no sanción sorprendió incluso a los locales. Podemos afirmar que en esta ocasión el arbitraje fue decisivo en el resultado.

Por juego peligroso amonestó a Oruezábal (m. 32) y Monterde (m. 89).

INCIDENCIAS

El Estadio Municipal de Linarejos registró una buena entrada, con aficionados tanto de la capital del Santo Reino como de toda la comarca. Antes del encuentro por los altavoces se difundieron proclamas sobre la hermandad entre Jaén y Linares, la unidad de las aficiones de ambas poblaciones y la necesidad de apoyar al equipo jiennense «en este momento tan difícil». Ni qué decir que tales arengas fueron acogidas con renovados aplausos. Después, durante el partido, el público estuvo correcto y no dejó de animar a su equipo. El Jaén vistió los mismos colores que el Linares —elástica azul y pantalón blanco—, y al saltar al terreno de juego los jugadores jiennenses arrojaron claveles a las gradas. Al final del partido, y desde el centro, aplaudieron al público expresando así su gratitud por su apoyo.

El Castellón lanzó 9 saques de esquina, 4 en el primer tiempo y 5 en el segundo, por 5 el Jaén, 1 y 4, respectivamente.

GOL

1-0.—Minuto 38.—Fallo defensivo que permite a Cruz Carrascosa colarse rápidamente en el área hacia Racic, escorándose hacia la izquierda. Cuando arroja el balón va a perderse por la línea de fondo, al mismo tiempo Racic se arroja a los pies del delantero, señala penalty, a pesar de reconocer al final del encuentro que seguramente Cruz Carrascosa no hubiera podido hacerse con la pelota que se le había escapado. Morera, con paradiña, transforma el castigo.

JUGADAS MAS INTERESANTES

6 minutos. — Tiro de lejos de Susaeta que Aguinaga detiene sin mayores apuros.

8 m. — Tonín pasa en profundidad a Cabrera, pero cuando el ariete escapaba con peligro se anticipa un defensa que despeja a córner.

17 m.—Pase largo de Cabrera hacia la izquierda, donde Adalberto avanza solo, se introduce en el área y, por entrar demasiado se encuentra sin ángulo de tiro, a pesar de lo cual dispara. El balón rebota en un defensa y Aguinaga detiene con muchos apuros y sobre la misma raya.

24 m. —Chinchilla, incorporado al ataque, pasa un balón largo hacia Adalberto, que se ha desmarcado muy bien, y éste se introduce rápidamente en el área y hacia puerta, pero su disparo final poco colocado rebota en el portero y sale a córner.

28 m. — Libre directo cerca del área. Tira Llopis y Aguinaga detiene en dos tiempos.

45 m. — Centro muy cerrado de Susaeta y Llopis, ante la misma boca de gol, toca levemente y detiene el portero. Fue una gran oportunidad en la que posiblemente la jugada sorprendió a Llopis un poco a contrapie.

58 m. — Libre indirecto ante la línea frontal del área jiennense. Pica la pelota Luis por encima de la barrera y Cabrera, muy hábil, se hace con ella, sólo ante el portero, pero su disparo es detenido por Aguinaga junto al poste.

59 m.—Resbalón de Chinchilla al borde del área que permite a Torres situarse con la pelota solo ante Racic, que salió a cubrir puerta. El disparo del extremo rebota en el poste del lado contrario.

65 m.—Fenomenal jugada de Tonín por la izquierda, que en veloz internada burla la entrada sucesiva de dos contrarios y llega hasta casi la línea de kik, desde donde centra pasado sobre puerta, y Cabrera salta muy bien, remata de cabeza, pero tiene la mala fortuna de que el balón rebote en la cabeza de un defensa que también había saltado, saliendo a córner. El público aplaudió con fuerza esta jugada, pues a la veloz internada y buen centro de Tonín, respondió Cabrea con un remate espléndido, quizá el mejor que le hemos visto en toda la temporada.

79 m.—Falta frente al lateral del área local. Centra cerrado Luis, pero nadie acierta a rematar y el balón se pierde por la línea de fondo.

88 m.—Derribo espectacular de Tonín dentro del área, cuando se encontraba en magnífica posición para el disparo.

Oruezábal y Melián, para quedar en punta Torres, Cruz-Carrascosa y Morera. Por su parte, el Castellón planteó también un marcado 4-4-2, que en ocasiones se desdoblaba claramente en un 4-3-3, por las frecuentes incursiones tanto de Luis como de Chinchilla por la izquierda, junto con Adalberto que además tuvo dos claras ocasiones para marcar, al igual que Llopis dispuso también de una ante el mismo portero local. Es decir, no se jugó a una defensiva a ultranza, sino que el equipo tuvo la elasticidad necesaria para contragolpear con fuerza y peligro. Jugaron en la defensa Verdú y Chinchilla por los laterales, Subirats sobre Cruz-Carrascosa y De Andrés en función de «libero». En el centro estuvieron Susaeta, Llopis, Adalberto y Luis, para quedar claramente en punta Tonín y Cabrera.

### Buen contrataque

Así las cosas, en el primer tiempo, jugando al contrataque, el Castellón dispuso de una serie increíble de ocasiones para marcar, más desde luego de las que tuvo, por ejemplo, ocho días antes frente al Málaga y sobre todo más claras. Creó tanto peligro que mientras se botaron cuatro saques de esquina sobre la meta de Aguinaga, el Castellón sólo vió precisado a ceder uno. Pero, insistamos una vez más, se falló en el momento final del remate, o no se disparó bien, o el meta jiennense tuvo mucha suerte. El Jaén, en cambio, sólo entró en el área con verdadero peligro en la jugada del penalty en la que, repitámoslo también, en el momento de la falta —no demasiado clara— Cruz Carrascosa ya había perdido la pelota.

### Un segundo tiempo ofensivo

Con el 1-0 en contra, en la segunda parte el Castellón adelantó ostensiblemente sus líneas y fue entonces cuando De Andrés brilló de forma espectacular en el centro del campo, en el que además estuvieron también a buena altura sus compañeros, sobre todo Luis, que realizó un extraordinario encuentro. El Castellón comenzó a funcionar como dueño y señor de la situación, jugando con serenidad la pelota desde atrás para llevarla perfectamente también hasta el área contraria. La defensa jugaba sin agobios y en el centro los blanquinegros marcaban la pauta. El Jaén se las veía y se las deseaba para evitar que se fuera al traste su débil victoria. Fueron momentos de auténtica angustia para los locales, a pesar del ambiente masivamente entusiasta a su favor que irradiaba de las gradas. Estamos seguros de que en el propio Estadio de la Victoria, el equipo jiennense no hubiera tenido tanto respaldo popular. Y en todos, público y jugadores, el temor de que de un momento a otro el Castellón viera compensado su dominio con un marcador favorable. Los castellonenses volvieron a tener ocasiones buenas para dar la vuelta al resultado, como un tiro de Luis, a los 13 minutos, que Aguinaga paró en dos tiempos, o un remate de cabeza de Cabrera, tras una soberbia internada de Tonín, que rebotó en un defensa y salió a córner. Y no digamos de la jugada de Tonín a dos minutos del final, zanjada por el Jaén con un penalty que Pascual Segura no quiso, no vió o no se atrevió a señalar, que todo pudo ocurrir.

El Castellón, en definitiva, había jugado bien. Pero sigue romo en el remate. ¿Qué pasa?. La respuesta es más difícil de lo que parece, o al menos nosotros lo vemos así. Quizá hubiera sido conveniente realizar antes el cambio de Susaeta por Bayarri, que es un hombre de área. Es posible. Pero de cualquier forma, no hay duda de que el Castellón hizo lo posible para lograr un resultado positivo. Tiene razón Paquito en su símil taurino: Buena faena, pero falla el estoque. Y ese es el tema a estudiar no por lo que se refiere a este encuentro solamente, sino porque al parecer este es el fallo repetido desde el comienzo de la temporada. La defensa está bien, funciona también el centro del campo, y el ataque, aunque crea peligros, porque Tonín como Cabrera estuvieron bien, valientes y decididos, a la hora de la verdad no hay forma de meter el balón en el marco contrario. Esta vez lo intentaron hasta los centrocampistas, como Adalberto y Llopis, que tuvieron ocasiones de oro, pero no pudo ser.

Al final del encuentro el entrenador local, Ruiz Sosa dijo taxativamente: «El Castellón jugó para ganar, y ha merecido el empate o incluso la victoria. Ha sufrido lo indecible».

Nosotros sabemos donde está el problema. Porque cuando un equipo, jugando en campo contrario, tiene más de tres ocasiones claras, está poco menos que obligado a puntuar. Y lo demás son gaitas...

F. PASCUAL
(Fotos MARTINEZ)

## BUENA FAENA SIN ESTOQUE

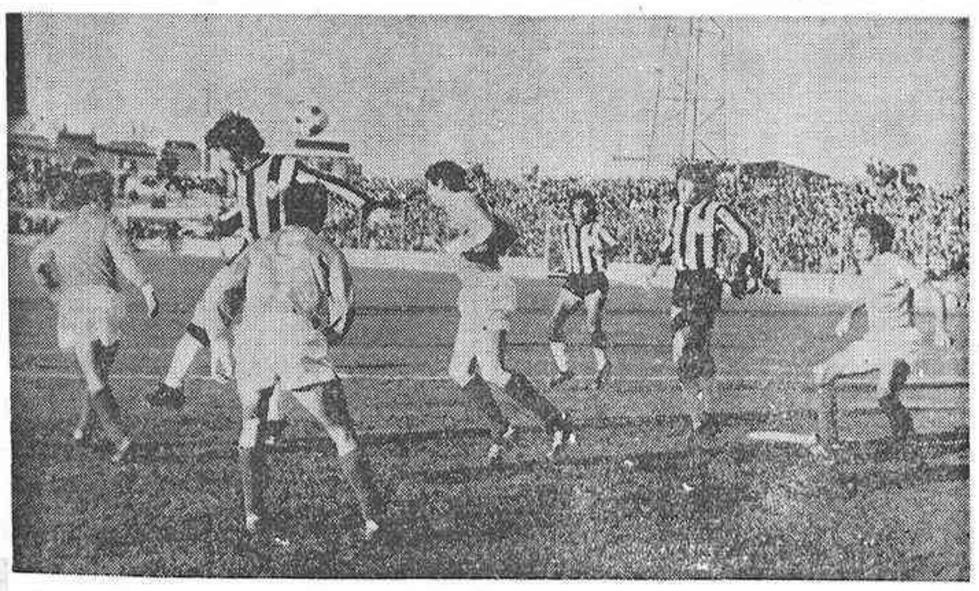

Al terminar el partido, Paquito dijo que al Castellón le pasa lo de esos toreros que realizan buenas faenas, pero pierden los trofeos por fallar en el momento de la estocada final. Efectivamente, más o menos, es lo que le acaba de pasar también en Linares, como en cierto modo le ocurrió en Murcia o en Getafe, aunque en estos casos al menos consiguiera valiosos empates. También se ha dicho que el equipo albinegro está jugando mejor en campo contrario que en Castalia y, efectivamente, salvo en Sabadell, por lo que hemos podido ver en los tres últimos desplazamientos del equipo esto es una verdad tan grande como la copa de un pino. Concretamente en Linarejos, los castellonenses tuvieron al menos cuatro claras ocasiones para marcar, con el agravante además de que controlaron perfectamente el centro del campo la mayor de las veces y de que, en el segundo tiempo, dominaran a un Jaén al que sólo le preocupaba ya mantener la mínima ventaja que le había proporcionado un penalty más que discutible. ¿Por qué se perdió?. Las cosas claras: Falló una vez más el remate. Mala suerte, poco acierto, buena actuación del portero contrario... Si ustedes quieren hubo un algo de todo esto, pero la realidad es que, después del buen partido que jugó el Castellón, cuesta creer que no se lograra ni siquiera el empate.

Jaén que contó con una adhesión masiva y entusiasta del público que casi llenaba totalmente Linarejos, no tuvo más que dos claras oportunidades para batir a Racic. Una de ellas fue el lanzamiento del penalty señalado muy rigurosamente por Pascual Segura, y la otra como consecuencia de un resbalón de Chinchilla que permitió a Torres situarse solo ante el meta castellonense, para disparar al poste. El resto de lo bueno que tuvo el partido hay que anotarlo necesariamente en la cuenta del Castellón, que si en la primera mitad jugó un lógico contrataque, en la continuación adelantó líneas y jugó abiertamente en plan ofensivo. Hay que contar también como factor decisivo en el resultado la casera actuación del colegiado balear, que entre otras cosas, a dos minutos del final ignoró un claro penalty a Tonín, causando no poca extrañeza incluso en el bando local, que seguramente no esperaba un regalo de este calibre. Y no hablemos de los fueras de juego, de las faltas y otras minucias con las que marcó el juego de los blanquinegros.

### Planteamientos tácticos

El Jaén, de salida, adoptó un bien definido 4-3-3, en el que Monterde se ocupaba del marcaje a Cabrera, para quedar de cierre Pedraza, cubriendo los laterales Martín Vila y Sánchez. En el centro se situaron Lorite,


**TROFEO AL MAXIMO GOLEADOR**

LAS MEJORES INVERSIONES INMOBILIARIAS LLEVAN EL SELLO DEL GRUPO LUIS BATALLA

LUBASA

GRUPO LUIS BATALLA
Avda. Valencia, 95 - Tel. 211700
CASTELLON DE LA PLANA


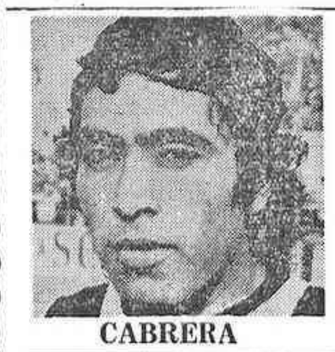

CABRERA

No consiguió marcar el Castellón, pero esta vez por verdadera mala suerte. Especialmente en dos remates de Cabrera que Aguinaga y un defensa, respectivamente, salvaron milagrosamente. También Adalberto tuvo dos claras oportunidades, pero en ambas se precipitó. En fin, que esta vez sí mereció mejor resultado el Castellón.

La tabla de goleadores sigue encabezada por Tonín, con dos tantos, mientras con uno continúan Adalberto, Verdú, Torán, De Andrés y Cabrera.


PROMUEVE * CONSTRUYE * FINANCIA *
VIVIENDAS, APARTAMENTOS, OFICINAS, LOCALES COMERCIALES, PLAZAS DE GARAJE.
EN LOS EMPLAZAMIENTOS MAS IDONEOS Y CON LAS MEJORES CONDICIONES DE PAGO.
INFORMACION Y VENTA:
LUBASA
AVD./ VALENCIA nº95
TLFNO. 211700 * CASTELLON
O EN SU AGENTE DE LA PROPIEDAD INMB.
GRUPO LUIS BATALLA


(c) Ministerio de Cultura 2007

## AL MARGEN

*¡Linares, 1 - Visitante, 0! (¿...?)*

El Castellón se hizo acreedor a un resultado positivo en Linares, frente al Jaén. No lo decimos nosotros, sino que el mismo Ruiz Sosa fue categórico en sus declaraciones al final del partido: «El Castellón ha hecho méritos no sólo para el empate, sino incluso para la victoria». Así las cosas, sobra todo comentario.

—O—O—

Quien no quiso verlo así fue el árbitro, que se excedió en el ¿penalty? de Racic a Cruz Carrascosa. El mismo reconoció después que el delantero del Jaén ya había perdido la posesión del balón cuando Racic se lanzó a sus pies. Pero, decimos nosotros, el ambiente pesaba mucho.

—O—O—

Y también el recuerdo de lo que pasó dos semanas antes en Jaén. De lo contrario, el clarísimo penalty a Tonín, finalizando el partido, no lo hubiese escamoteado. Nos dijo que, como humano, también podía equivocarse. Pero qué caramba, siempre para perjudicar al Castellón.

—O—O—

Paquito, en sus declaraciones, parecía estar influenciado por el ambiente taurino de Linares. Dijo que su equipo había bordado las faenas pero que, como otras veces, falló a la hora de colocar el estoque. El prefiere unas faenas menos apañaditas, pero más suerte a la hora de la verdad. Nosotros, también.

—O—O—

Chinchilla jugó en su antiguo campo. Buen ambiente tiene el joven defensa en Linares, donde antes del partido fue saludado y abrazado constantemente por sus antiguos seguidores. Claro que después, jugando, las cañas se volvieron lanzas, cada vez que Chinchilla cortaba las acciones atacantes del Jaén. El fútbol tiene esas cosas.

—O—O—

Alguien preguntó por Chinchilla en su etapa del Linares. La respuesta más sabrosa la dio un viejo aficionado diciendo que era un jugador «muy apañao», valiente y que podía triunfar. Esperemos y deseemos que acierte, en bien del jugador y del Castellón.

—O—O—

En la víspera del partido, un periódico titulaba: «Jaén-Castellón, encuentro de la hermandad provincial». Quería decir que la hermandad era por jugar el Jaén en Linares, tras el cierre del campo del primero. Uno, al principio, se sorprendió por este título, por eso de si Jaén se había integrado en el Consell, o Castellón en la Junta de Andalucía. Pero no, la cosa estaba clara.

—O—O—

Por cierto que pese al ambiente caldeado en «Linarejos», a la unión de las aficiones de Jaén y Linares, a que se repartieron claveles y el Jaén salió vistiendo la camiseta del Linares, la verdad es que el público se comportó correctísimamente y si todo fueron atenciones para el Jaén, también las hubo para los castellonenses. Las cosas, en su sitio.

—O—O—

Si en Murcia no encontramos «garrofitas», tampoco en Linares encontramos aceitunas. Y es que como nos diría un camarero del hotel, las buenas aceitunas hay que comprarlas fuera de Jaén, como las buenas naranjas hay que buscarlas fuera de Castellón. Lo que también coincide con nuestro equipo, que para verlo jugar bien ha de ser fuera de «Castalia».

—O—O—

Paquito, esta vez, se mostró seguro y satisfecho en la Sala de Prensa. Sus declaraciones fueron atinadas, elegantes y hasta con cierta diplomacia. Nos pareció que ha cobrado confianza y ello es importante. Para él y para el equipo.

—O—O—

Para terminar y aunque peque de insistente, pienso que el cambio de Susaeta por Bayarri debió producirse antes. No porque Susaeta lo hiciera mal, ni mucho menos, sino porque con el 1-0 debió potenciarse antes la línea de ataque.

—O—O—

Y el domingo el Osasuna, ocasión para demostrar que el gran partido jugado contra el Jaén no fue una casualidad. Que aquí se repita y a ver si llega esa deseada victoria.

M. G.

**INVERSION**

LA MEJOR INVERSION
LA COMPRA DE VESPINO
ECONOMICO Y POCO
CONSUMO.

*HERRERO, 24*

**Angel Mateo López**

ASI OPINARON LOS ENTRENADORES

# RUIZ SOSA: "El Castellón ha merecido empatar o ganar"

# PAQUITO: "Jugamos bien, pero fallamos en el remate"

En la sala de prensa de «Linarejos» la opinión era unánime respecto a que el Castellón había jugado un buen partido y merecían cuanto menos el empate. También era unánime la opinión de que el colegiado balear Pascual Segura, había decidido el resultado al no señalar un penalty claro contra los locales a dos minutos del final. También a título informativo podemos señalar los elogios de estos compañeros a Cabrera, al que consideraron peligrosísimo, y sobre todo la labor de De Andrés en el centro del campo. Suponemos que así se reflejará también en sus crónicas del partido.

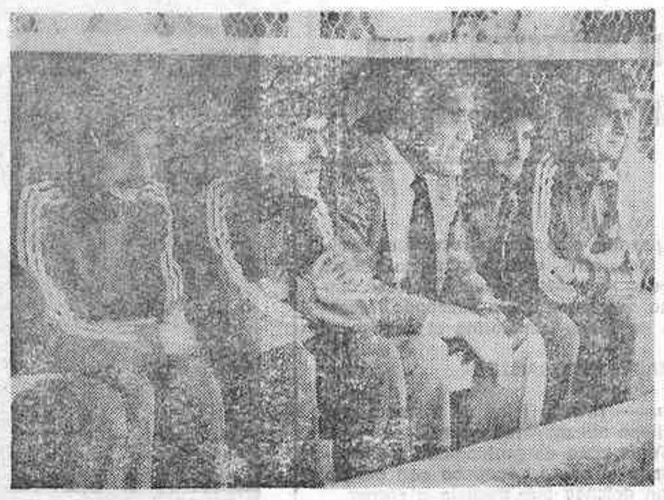

### Ruiz Sosa, enfadado con su equipo

Contra lo que parece ser su costumbre, en esta ocasión Ruiz Sosa tardó bastante en acercarse a la sala de prensa. Sus primeras palabras fueron tremendamente sinceras:

**—He sufrido lo indecible. El Castellón jugó para ganar.**

—¿Qué falló en el Jaén?

**—Nuestro centro de campo fue un desastre y delante nadie se sacrificó.**

—¿Mereció ganar el Castellón?

**—El Castellón ha merecido empatar o ganar, porque como digo ha jugado para ello. Algo debe pasar en este equipo para andar tan abajo, porque hoy, ha jugado muy bien.**

—¿Le habrá gustado más el arbitraje de hoy que el de García de Loza?, preguntó un compañero.

**—No me gusta hablar de los árbitros.**

—¿El penalty que les ha dado la victoria, lo fue realmente?

**—La verdad es que yo no he visto la jugada desde el foso.**

—¿No estará hoy satisfecho de sus jugadores? ¿No cree que han dado un pobre espectáculo?

**—En el fútbol el espectáculo es lo de menos. Lo que hace falta es disciplina y espíritu de sacrificio.**

—¿Le gustó el Castellón?

**—El partido ha sido de muchos nervios. El Castellón atacó muchísimo. El delantero centro es peligrosísimo y de verdad que nos intranquilizó mucho.**

—¿Y De Andrés?

**—Ustedes lo han visto. En el centro del campo jugó como quiso. Yo ya sabía que era un gran jugador por las referencias que tenía de su paso por el Bilbao Atlético. De todas formas, en general, del Castellón destacaría su disciplina. Jugó bastante bien y en el segundo tiempo lo hizo al ataque.**

### Lamentaciones de Paquito

Paquito llegó a la sala de prensa tranquilo, sereno aunque visiblemente decepcionado. La primera pregunta fue si aceptaba como justo el resultado.

—Hay que aceptarlo así. En el fútbol mandan los resultados. Nosotros hemos hecho como el torero que realiza una buena faena pero que al final pierde los trofeos por fallar en la estocada.

—¿Suponemos que usted llevará la procesión por dentro?

—Bueno, han habido muchos colores en esa procesión.

—Suponemos que predominará el color, oscuro, negro. Sinceramente: ¿usted no cree que el arbitraje les ha escamoteado un penalty?

—Desde luego fue falta. No se si dentro o fuera del área, pero falta seguro. El arbitro estimó que no lo era. En el primer tiempo, sin embargo nos pitó un penalty en el que por cierto Cruz Carrascosa supo hacerlo muy bien. ¿Por qué estas decisiones? Los árbitros dicen que son humanos y pueden equivocarse...

—¿Pero usted está decepcionado?

—Hombre, era una ocasión clara para marcar. Lo lógico era que lo consiguiéramos. No fue así. Necesariamente tengo que estar decepcionado.

—¿Qué le ha pasado al Castellón?

—Ustedes han visto que juega bien, que crea ocasiones para marcar, que no es un equipo romo en el aspecto ofensivo. Pero también han visto que sea por lo que fuera fallamos en el remate. Buscamos en suerte y la verdad es que no la encontramos. No hay duda de que hoy por ejemplo, merecimos un mejor resultado.

—A pesar del resultado, creemos que puede estar satisfecho de sus jugadores

—Hombre. Si estoy satisfecho por el tremendo esfuerzo que han hecho. Lo malo es que nadie les va a agradecer ese esfuerzo, porque a fin de cuentas no se ha ganado. Y en el fútbol lo que importan son los resultados.

## La jugada con más... VISTA

### ADALBERTO

Adalberto tuvo mucha vista en el primer tiempo para penetrar en el área arrancando desde atrás y recibiendo la pelota en las mejores condiciones para situarse solo ante el portero. La lástima es que falló en el último momento, pues sus disparos no tuvieron la fuerza ni la intención necesarias para llegar a la red. A los 24 minutos ocurrió una de estas jugadas y el balón rebotó en el portero y salió a córner. Poco antes, ocurrió algo parecido, pero esta vez por escorarse demasiado, Adalberto se quedó prácticamente sin ángulo de tiro. Mucha vista para la jugada y miopía en el momento final.

VEALA MEJOR
Y CON MAS DETALLE
CON UNAS GAFAS DE

OPTICA CHIVA
FOTO-CINE

ENMEDIO, 25 ★ CASTELLON

Dice el árbitro

## "Puedo equivocarme, pero no conscientemente"

El árbitro estuvo mucho tiempo redactando el acta. No hemos leído la copia y desconocemos lo que escribió, aunque lo cierto es que tanto él como un juez de línea hicieron uso varias veces de la libreta. ¿Para qué?. ¡Cualquiera sabe!.

Los informadores locales no acudieron a preguntarle nada. Quizá estaba todo muy claro. Por nuestra parte quisimos que nos diera su opinión sobre el partido y las jugadas más conflictivas. Accedió a responder después de hacernos guardar una dilatada antesala.

Cuando entramos al vestuario el hombre parecía algo excitado, aunque ésto puede ser también fruto de la tensión que siempre impone el arbitraje. En aquel momento acababa de entregar la copia del acta al delegado del Castellón, Miguel Meseguer, y le despidió a la puerta del vestuario con un fuerte apretón de manos y estas palabras textuales: **«Que tengan mucha suerte en la vida».** Después, allí mismo, de pie, y con visibles ganas de acabar pronto, respondió a nuestras preguntas. ¿Muchos problemas?.

**—El partido ha sido normal, aunque hubo una fase en que el juego se hizo muy fuerte y viril. Tuve mis dificultades, pero todo salió bien.**

—¿Cómo fue la jugada del penalty, que decidió el partido?.

**—Estaba muy cerca y ví que el portero del Castellón cogió el pie del delantero, quien seguramente no hubiera alcanzado ya la pelota. Pero para mí fue penalty.**

—¿Y no hubo otro penalty al final del partido, en el área local?. ¿Recuerda la jugada?.

**—Yo le respondería preguntándole sino vio usted una jugada similar en el área del Castellón cuando ha caído el extremo derecho local.**

—Yo no la recuerdo.

**—Bueno, es igual. Fue una jugada como la que usted me dice. El jugador atacante saltó a la vez que un defensor, y entonces notó que le tocaban por detrás y se ha tirado. Para mí, honradamente, no ha sido penalty. Sin embargo, admito que puedo equivocarme, pero no conscientemente.**

—Y después de ésto, no había más que hablar. Era su opinión contra otras muchas, incluida la nuestra. Los árbitros pueden equivocarse, como ha dicho Pascual Segura. Le faltaba añadir el latiguillo de «somos humanos».

II TROFEO
MARZA

ENCUENTRO:
JAEN - CASTELLON

LUIS

PUNTUACION

Si el Castellón, en conjunto, jugó un magnífico partido, también varios jugadores sobresalieron individualmente. Uno de ellos, Luis, que luchó incansablemente en todos los terrenos, destacando por la seguridad en el corte y los aciertos en la entrega del balón.

La clasificación queda así: Con 2 puntos, Racic, Cabrera y De Andrés; con 1 punto, Gil, Subirats, Adalberto, Verdú, Bayarri y Luis.

SEAT FIAT
SERVICIO OFICIAL
MARZÁ, S. L.
Herrero, 34 Tel.: 22 43 58 (3 líneas)
CASTELLON
LOS MEJORES AMIGOS DE SU SEAT...

bombas GUINARD
TODO EN BOMBAS
DE 0'6 CV A 3.000 CV
EDIFICACION · AGRICULTURA
OBRAS PUBLICAS
RIEGO POR ASPERSION
GRUPOS CONTRA INCENDIOS
BOMBAS FUNCIONANTES
CON ENERGIA SOLAR
DELEGACION EN CASTELLON Y
SERVICIO TECNICO:
LIMAC
PASEO RIBALTA, 26
TNOS. 21-50-44 - 21-50-55

(c) Ministerio de Cultura 2007

# 1ª división

# EL MADRID EMPATO EN EL MANZANARES

## BILBAO, BARCELONA Y VALENCIA PERDIERON EN SUS SALIDAS

**Empata el Meal Madrid en casa del Atlético de Madrid y pierden Barcelona y Athletic de Bilbao en sus salidas, por eso el equipo merengue se aposenta comodamente en cabeza. Por su parte, el Valencia fue aplastado por un Zaragoza compacto y serio.**

### AT. MADRID, 2 R. MADRID, 2

AT. MADRID. — Navarro, Marcelino, Eusebio, Pereira, Capón, Guzmán, Alberto (Ruiz), Leal, Ayala, Rubén Cano y Leivinha (Rubio).

R. MADRID. — Miguel Angel, Sol, Benito, Pirri (García Hernández), San José, Wolff, Stielike (Sabido), Guerini, Juanito, Santillana y Jensen.

Buen arbitraje de García Carrión.

Expulsión de Rubén Cano y amonestaciones para el propio Cano, Eusebio, Marcelino, Juanito y Guerini.

Goles de Juanito (4 minutos), Leivinha (24 minutos), Santillana (78 minutos) y Pereira (89 minutos).

— Almohadillas al campo al finalizar el partido, y dos jugadores atléticos, Ayala y Rubio, fallaron un penalty cada uno, aunque en el caso del segundo Pereira aprovechase el remate para establecer la igualada.

— Hay que destacar la buena calidad del juego por ambas partes y la justicia del resultado. Después, la explicación de cómo se desarrolló el juego está en la gran templanza del Real Madrid en el centro del campo, especialmente durante el primer tiempo en el que fue más equipo, y la capacidad atacante del Atlético en el segundo tiempo. En ese segundo tiempo el mando pasó a los rojiblancos, en tanto que el líder buscó con peligrosidad y acierto el contragolpe. Leal fue el mejor hombre sobre el campo.

### GIJON, 3 BARCELONA, 1

GIJON. — Castro, Redondo, Maceda, Rezza, Cundi, Joaquín, Mesa, Ciriao, Morán (Abel), Quini y Ferrero.

BARCELONA. — Artola, Zuviría, Migueli, Olmo, De la Cruz, Neeskens, Sánchez, Asensi (Tarres), Fortes, Krankl y Rexach.

Arbitró bien Sánchez Arminio. Hubo tarjeta para Zuviría, Migueli y Krankl.

Goles de Quini (4 minutos, 67 minutos, de penalty y 70 minutos) y Asensi (24 minutos).

— Partido espléndido del Gijón, que superó por completo a un Barcelona que creó escasísimas ocasiones de peligro, aunque hiciera un primer tiempo más aceptable. Hubo más profundidad en el juego gijonés al aprovechar los errores barceloneses en la defensa, creando abundantes ocasiones de gol al contragolpe y, teniendo en Quini, al artillero definitivo, marcando los tres goles de su equipo.

### HUELVA, 3 ATH. BILBAO, 2

HUELVA. — Romero, Valdés, Villazan, Isabelo, Martín (Sivianes), Lora, Navarro, Benito (Ocaña), Lapi, Rivero y Zambrano I.

ATHLETIC DE BILBAO. — Iribar, Tirapu, Guisasola, Goicochea (Aitor Aguirre), Escalza, Villar, Irureta, Vidal (Sarabia), Bengoechea, Argote y Rojo.

Mal arbitraje de De Sosa.

Goles de Lapi (minuto 6 y 80), Rivero (minuto 54), Argote (minuto 82) e Irureta (minuto 89).

— Tras un primer tiempo aburrido, en el que el Athletic expuso muy poco por nivelar el marcador después de que el Recreativo a los 6 minutos, se adelantara. En el segundo período el partido ganó en calidad y emoción. Los vascos adelantaron sus líneas, y esto lo aprovechó el equipo de casa para, jugando al contragolpe para aumentar su ventaja. En los ocho minutos finales, el Athletic estuvo a punto de darle la vuelta al partido. En el último minuto De Sosa Martín concedió el segundo gol del Athletic después de haber salido el esférico fuera de banda. Almohadillas y hasta botellas para el trio arbitral.

### ZARAGOZA, 3 VALENCIA, 0

ZARAGOZA. — Nieves, Lasa, Camus, Antich, India, Oñederra, Víctor, Arrúa (Pérez Aguirre), Alonso, Amorrortu y Juanjo.

VALENCIA. — Pereira, Cerveró, Botubot, Cordero, Palmer, Bonhof, Saura, Soisona, Felman, Diarte y Kempes.

Discreto arbitraje de Gallardo Fernando. Tarjeta a Cerveró.

Goles de Arrúa (minuto 18 y 80) y Alonso (minuto 79).

— Jugó mejor fútbol el Valencia, pero quien marcó los goles fue el Zaragoza. En los visitantes lucieron más algunas individualidades que el conjunto, aunque su principal error estuvo en no saber aprovechar las oportunidades de gol que tuvieron, el Zaragoza, a base de corazón, velocidad y entrega, sacrificándose en aras de la tarea colectiva, encontró su fruto ante el portal de Pereira.

### HERCULES, 1 BURGOS, 0

HERCULES. — Amador, José Antonio, Baena, Giuliano, Ernesto, Aracil, Verde (Saccardi), Juan, Abad, Kustudic y Sancayetano (Macanás).

BURGOS. — Gorospe, Gómez, Ruiz Igártua, Navajas, Salas, Valdés, Navarro (Moret), Chazarreta, López, Carreño y Adorno (Pachín).

Arbitró regular Díez Frías. Amonestó a Giuliano y Ernesto.

Gol de Abad (minuto 4).

— El Hércules marcó pronto su gol y se dedicó a un estrecho marcaje, que determinó que todo el juego transcurriera en el centro del campo donde ambos equipos se vigilaban estrechamente Ni uno ni otro atacó, y en la primera parte el Burgos no llegó a tener ni una sola ocasión de gol. Tras el descanso atacó más, pero no mejoró en disparar a puerta. El resultado se puede considerar justo.

### CELTA, 1 LAS PALMAS, 2

CELTA. — Hortas, J. Santomé, Manolo, Gelo (Pereira), Canosa, Carlos, Lago, Castro, José (Del Cura), Mori y Sanromán.

LAS PALMAS. — Carnevalli, Estevez, Roque, Felipe, Hernández, Gerardo, Félix, Jorge, Maciel, Morete y Noli.

Buen arbitraje de Guruceta.

Goles de Morete (5 minutos y 79 minutos) y Castro (34 minutos).

— El Celta volvió a acusar una vez más la falta de experiencia de sus juagdores. Tanto en defensa como en ataque, el conjunto vigués se mostró muy inseguro. Aunque no regateó esfuerzos. Las Palmas, jugando con más técnica y tranquilidad, consiguió los dos puntos. El dominio territorial fue de los canarios en la primera parte, pero en la segunda mitad, a partir del minuto 10, fue el Celta el que llevó la iniciativa. Al final hubo aplausos para el árbitro.

### R. SOCIEDAD, 3 SANTANDER, 0

REAL SOCIEDAD. — Arconada, Gaztelu, Gajate, Cortabarría, Olaizola (Esnaola), Alonso, Diego, Zamora, Idígoras, Amiano y López Ufarte (Iriarte).

SANTANDER. — Damas, Díaz (Paco), Preciado, Geñupi, Junco, Madariaga, Javi, Macizo (Barrero), Quique, Giménez y Marcos.

Arbitró Ausocua. Regular. Tarjeta roja a Quique, amarillas a Macizo y Junco.

Goles de Idígoras (6 minutos), Amiano (65 minutos) y Alonso (74 minutos).

— Partido jugado sobre un auténtico aguacero con el terreno de juego bastante pesado. El primer tiempo fue de juego nivelado, si bien al quedar los santanderinos con diez hombres sobre el terreno, la superioridad de la Real Sociedad fue manifiesta. La goleada pudo ser mucho más abultada, ante el mejor juego y superioridad de los donostiarras que apenas encontraron mayores dificultades ante un Santander que en la segunda parte dio la impresión de entregarse.

### ESPAÑOL, 2 SALAMANCA, 1

ESPAÑOL. — Urruticoechea, Lanchas, Canito, Arabi, Verdugo, Longhi (Molinos), Padilla, Fernández Amado, Abad, Flores y Marañón.

SALAMANCA. — D'Alessandro, Pedraza, Corominas, Bustillo, Balbino, Tomé (Chaparro), Enrique (Cristo), Juanito, Angel Amarillo y Baez.

Buen arbitraje de Franco Martínez.

Goles de Tomé (16 minutos), Canito (39 minutos) y Marañón (57 minutos, de penalty).

Amonestaciones para Canito y Balbino.

— Poco juego y demasiada dureza hubo en el enfrentamiento entre españolistas y salmantinos, con dos equipos enérgicos y oscuros, peleones yardorosos, pero con escasa técnica. Hubo igualdad de fuerzas, aunque a los visitantes, que se adelantaron en el marcador, les faltó decisión para haber buscado algo más. Por lo tanto, la mayor presión correspondió al Español.

## GOLEADORES

### SANTILLANA SE ACERCA A KRANKL

*Con el gol marcado frente al Atlético de Madrid, Santillana se acerca al goleador Krankl, quien todavía le lleva una ventaja de dos tantos. El máximo realizador de la jornada fue Quini, con tres dianas frente al Barcelona.*

*1.—Krankl, con 10 goles.*
*2.—Santillana, con 8.*
*3.—Alonso, Morete, Quini y Rubén Cano, con 7.*

# La cabeza clara: Real Madrid

**Va el Real Madrid y le empata al Atlético de Madrid en su campo en el partido que más atención requería, más que nada porque los dos son «gallitos» y toda pelea de gallos punteros puede decir cosas para el título. Pues va el Real Madrid y se lleva el talego un punto en campo ajeno. Recuérdese que dicen los sabios que un punto en campo ajeno es toda una hazaña. Pero como esto de la Liga es una carrera de muchos participantes, hay que entender que el sprint del que va el primero sólo tiene valor si los que van detrás de él no le responden. Y ese es el tema, porque no le han respondido. El Barcelona, especie de equipo de sangre polar, incapaz de traducir en su forma de ser la expresión «temperamento». Se vio desbordado por un equipo como el Gijón que puso a contribución precisamente eso, temperamento, y el temperamento da bien en TV y en cualquier otro medio. Si se va a entrar en polémica durante la semana, diremos por nuestra parte que el primer gol de Quini fue un claro fuera de juego de este jugador... Y si sigue el debate, diremos también que el penalty que dio paso al segundo tanto asturiano fue un penalty más grande que el «Empire State Building» ese, que como grande es más grande que una catedral y tiene menos caracteres afectivos y no digamos estéticos y artísticos.**

**Y después se le ocurre al Athlétic Vasco perder en Huelva. El resultado, corto... La verdad, amplia. El Huelva borró del mapa al equipo bilbaino, y sólo reacciones de última hora y goles polémicos han podido tapar con los números lo que sobre el terreno de juego estuvo claro: la decepción de uno de los más calificados aspirantes al título.**

**Para entendernos, y como quiera que además del Gijón ya mencionado, la Unión Deportiva Las Palmas también estableció su «escalada» en el fácil campo del Celta. Digamos que la cabeza de la clasificación ha quedado bien delimitada y con mando absoluto y autoritario del líder, Real Madrid. Veamos los números y las posiciones:**

| Equipo | P. reales | P. positivos |
|---|---|---|
| 1.—Real Madrid | 17 | +7 |
| 2.—Barcelona | 13 | +3 |
| 3.—Ath. Bilbao | 13 | +3 |
| 4.—Gijón | 13 | +1 |
| 5.—Las Palmas | 13 | +3 |
| 6.—At. Madrid | 13 | +1 |

**Hay mucho núcleo de perseguidores pero a la buena distancia de cuatro puntos reales, que se hace más robusta cuando se ve la de otros cuatro en lo que se refiere a positivos y negativos, que tampoco son mancos.**

**Real Madrid con su empate en el Manzanares, Barcelona perdiendo contra el Gijón, Ath. Bilbao con su derrota en Huelva, y Las Palmas al vencer en Vigo, son los protagonistas de lo más importante que ha sucedido en la cabeza y en la jornada.**

**Pero quedaría coja la historia sin reseñar la terrible derrota del Valencia, abultada y estruendosa, a pies del Zaragoza. Los valencianos siguen sin encontrar sitio y así es muy difícil que lo pasen bien en el presente torneo.**

**No hay que seguir siendo un águila para saber que el Celta está en segunda división, ni que sus acompañantes se acaban de tomar un respiro. Ese acto respiratorio es el del Huelva y el del Hércules. Los otros complicados, tales como Rayo, Santander y Salamanca siguen en la cuerda floja y van a seguir durante bastante tiempo. La Liga es dura y difícil, incluso para el equipo que ahora parece lanzado hacia el título.**

**Todo está por ver, y malo sería que no ocurriese así.**

**ANTONIO G. RIMADA**

## RESULTADOS Y CLASIFICACIONES

**Rayo V., 1; Sevilla, 0**
**R. Sociedad, 3; Santander, 0**
**Zaragoza, 3; Valencia, 0**
**Español, 2; Salamanca, 1**
**At. Madrid, 2; Madrid, 2**
**Gijón, 3; Barcelona, 1**
**Celta, 1; Las Palmas, 2**
**Huelva, 3; Ath. Bilbao, 2**
**Hércules, 1; Burgos, 0**

| | J. | G. | E. | P. | F. | C. | P. |
|---|---|---|---|---|---|---|---|
| MADRID | 11 | 6 | 5 | 0 | 25 | 13 | 17+7 |
| BARCELONA | 11 | 6 | 1 | 4 | 22 | 11 | 13+3 |
| ATH BILBAO | 11 | 5 | 3 | 3 | 18 | 10 | 13+3 |
| GIJON | 11 | 6 | 1 | 4 | 16 | 13 | 13+1 |
| L. PALMAS | 11 | 5 | 3 | 3 | 17 | 14 | 13+3 |
| AT. MADRID | 11 | 4 | 5 | 2 | 21 | 18 | 13+1 |
| R. SOCIEDAD | 11 | 5 | 2 | 4 | 16 | 14 | 12 |
| ESPAÑOL | 11 | 6 | 0 | 5 | 16 | 15 | 12 |
| SEVILLA | 11 | 3 | 5 | 3 | 20 | 16 | 11+1 |
| VALENCIA | 11 | 4 | 3 | 4 | 12 | 12 | 11+1 |
| ZARAGOZA | 11 | 5 | 0 | 6 | 19 | 17 | 10—2 |
| BURGOS | 11 | 1 | 8 | 2 | 14 | 16 | 10 |
| RAYO V. | 11 | 4 | 2 | 5 | 11 | 14 | 10—2 |
| HUELVA | 11 | 4 | 2 | 5 | 13 | 23 | 10—2 |
| SALAMANCA | 11 | 3 | 3 | 5 | 8 | 14 | 9—1 |
| SANTANDER | 11 | 3 | 2 | 6 | 15 | 21 | 8—2 |
| HERCULES | 11 | 4 | 0 | 7 | 8 | 16 | 8—4 |
| CELTA | 11 | 1 | 3 | 7 | 6 | 19 | 5—7 |


FURGONES MERCEDES, DKW, EBRO Y SABA

LOTES. — De 2 unidades o más, precios muy interesantes para compraventas, gran surtido de matrículas y modelos.

TELEFONO (976) 21 16 54

Apartado 188. ZARAGOZA.

MONTERIA
Día 3 - 12 - 1978
JUNTO A LA RESERVA NACIONAL DE CAZA DE HOSQUILLO (CUENCA)
LAS RESES QUE SE COBRAN SON CASI TODAS MEDALLAS
Para reserva de puestos:
Sr. Domínguez
Tel.: 967/22 41 24
ALBACETE
Sr. Ruipérez
Tel. 21 07 77
CASTELLON
ARMERIA LA DIANA
Calle Bailén, 4
Tel. 96/321 66 94
VALENCIA

MEJOR AUN
el nuevo neumático radial
XZX

AGENTE EXCLUSIVO:
LUIS PRADES, S. A.
Acuda directamente a nuestros servicios en:
CASTELLON - Ctra. Valencia-Barcelona, 28 - Torre Michelín Tels. 21 24 11 - 21 55 11
BURRIANA - Ctra. del Puerto, s/n. Tel. 51 16 61
ONDA - Ctra. Viver a Burriana, s/n. Tel. 60 10 34
VILLARREAL - VULCANIZADOS RAMIREZ Carretera N-340, Km. 57'05. Tel. 52 09 87
53 años al servicio del automovilista, con las mejores instalaciones dedicadas al neumático
MICHELIN

la norma en tresillos
«SUPERMERCADO DEL TRESILLO»
(El establecimiento aprobado por la mayoría)


### LA QUINIELA GANADORA

| | |
|---|---|
| Rayo V.-Sevilla | 1 |
| R. Sociedad-Santander | 1 |
| Zaragoza-Valencia | 1 |
| Español-Salamanca | 1 |
| At. Madrid-Madrid | X |
| Gijón-Barcelona | 1 |
| Celta-L. Palmas | 2 |
| Huelva-Ath. Bilbao | 1 |
| Hércules-Burgos | 1 |
| Murcia-Granada | X |
| Algeciras-Valladolid | 1 |
| Getafe-Castilla | 1 |
| Jaén-Castellón | 1 |
| Tarrasa-Betis | 1 |

### REPARTO DE PREMIOS

**164.155.382 pesetas, a repartir entre premios de 14 aciertos, 1.215 columnas a 135.107 pesetas cada una.**

**164.155.382 pesetas, a repartir entre premios de 13 aciertos, 26.941 columnas a 6.093 pesetas cada una.**

**164.155.382 pesetas, a repartir entre premios de 12 aciertos, 256.6887 columnas a 640 pesetas cada una.**

### Pronóstico próxima semana

| | |
|---|---|
| Sevilla-Hércules | 1 |
| Santander-R. Vallecano | 1 |
| Valencia-R. Sociedad | 1 |
| Salamanca-Zaragoza | 1 |
| R. Madrid-Español | 1 |
| Barcelona-At. Madrid | 1X2 |
| At. Bilbao-Celta | 1 |
| Burgos-Huelva | 1 |
| Sabadell-Elche | 1X |
| Baracaldo-Murcia | 1X |
| Granada-Algeciras | 1 |
| Castilla-Málaga | 1 |
| Ferrol-Tarrasa | 1 |
| Cádiz-Betis | 1X2 |


PRECIOS DE ENSUEÑO
(Nuestra gran producción permite concederlos)
Variedad y selección al gusto actual
EXPOSICION: RONDA MIJARES, 35 - CASTELLON


(c) Ministerio de Cultura 2007

# 2ª división

# DERROTAS DEL CASTILLA Y EL BETIS

## ALMERIA Y GRANADA EMPATARON EN SUS DESPLAZAMIENTOS

**Por un lado la derrota del Castilla ante el Getafe, por otro el tropiezo del Betis que pierde su imbatibilidad, y por un tercero los empates en campo ajeno de Almería y Granada, son las notas destacadas de esta división.**

### GETAFE, 3 CASTILLA, 1

GETAFE: Vidal, Valle, Cortés, Salmerón, Guerrero, Polo, Carmelín, Pepe Juan, Pepín (Cruz), Martínez y Alvarez.

CASTILLA: Mate, Pérez García, Amiano, Espinosa (Castañeda), Cortés, Blanco, Gallego, Casimiro (Moreno), Roales, Pascual y Pozo.

Mal arbitraje de Pascual Tejeina.

Goles de Martínez (17 m.), Blanco (26 m.), Polo (43 m.) y Alvarez (78 m.).

—Un buen partido entre los dos rivales madrileños y en el que se impuso el más débil teóricamente, pero que sobre el campo demostró que el superior afán atacante, junto con la capacidad para marcar y anular a los jugadores clave del visitante, pueden dar la victoria. El Getafe, en efecto, desmitificó el potencial del Castilla hasta llegar a arrinconar al «coco» de la Segunda División en muchos momentos del partido, sin que por eso el filial del Real Madrid dejase de mostrar esporádicamente su contragolpe. Merecido triunfo del Getafe.

### OSASUNA, 4 FERROL, 0

OSASUNA: Vicuña, Macua, Sánchez Rubio, Gabari, Zabaleta, Pascual, Núñez, Iriarte (Bayona), Serrano, Irigoibel (Isusquiza) y Echeverría.

FERROL: Jolo, Richard, M. Collazo, Vidal, Silviano, Otero, J. Collazo (Juan Carlos), Arteche, Segundo, Manolo y Argueso.

Arbitró bien: Díaz Aguero.

Goles de Echeverría (5 m.), Zabaleta (8 m.) e Iriguibel (34 y 49 m.).

—Fácil se le pusieron las cosas al Osasuna, puesto que a los ocho minutos ya tenía dos goles a su favor. La defensiva ferrolana terminó totalmente hundida. Fue un partido de los más fáciles que el Osasuna ha tenido esta temporada en su casa.

El Ferrol pasó como una sombra y no consiguió nada práctico en los avances que intentaba desarrollar en alguna ocasión.

### ALGECIRAS, 1 VALLADOLID, 0

ALGECIRAS: Valero, Loza, Romero, Manolito, Hita (Plaza), Saavedra, Gallego (Gaileguito), Quindejo, Villalba, Ventura y Brizzola.

VALLADOLID: Llácer, Estella, Serrat, Tono, Jacquet, Santos, Cortés, Moret, Rusky, Mingueia y Rincón (Mir).

Buen arbitraje de Jiménez Madrid. Fue amonestado Ventura.

Gol de Galleguito (80 m.).

—Ambos conjuntos realizaron un buen encuentro. El Algeciras ejerció una fuerte presión, durante casi todo el tiempo sobre la puerta castellana. El Valladolid pudo haber conseguido mas si no hubiera sido porque buscó mantener el empate y tomó demasiadas precauciones. El Algeciras buscó siempre con ansiedad el triunfo, mereciendo un tanteo más abultado. Buen partido.

### ELCHE, 2 BARACALDO, 0

ELCHE: Esteban, Campello, Quesada, Pulido, Casuco, Delgado, Gilberto, Nando, Cabrera (Orellana), Trobbiani (Voglino) y Quini.

BARACALDO: Aizpuru (Meléndez), Manolo, Docal, Carmelo, Aguirrebengoa, Martín, Duñabeitia, Dueñas, Antolín, Larreina y Sainz (Sebas)

Arbitró Falero Pérez. Mediocre. Amonestación a Dueñas.

Goles de Quini (40 m.) y Trobbiani (51 m.).

—Con bastante frío y poco público se disputó un partido que pasará a la historia con más pena que gloria. E' Baracaldo dio la impresión de ser un equipo muy flojo, llegando sólo un par de veces al área local. El Elche, por su parte, no acaba de encontrar su juego y se limitó a cumplir con el expediente. Destacado, Trobbiani. Resultado justo.

### ALAVES, 1 CADIZ, 0

ALAVES: Basauri, Ferreira, Bea, Morgado, Zulcaga, Igártua, Sánchez Martín, Leguejo (Astarbe), Badida, Salamanca y Quiles (Valdano).

CADIZ: Bocoya, Juan José, Dos Santos, Linares, Cuiñas, Román, Ramón, Escobar (Ibáñez), Mejías (Baena), Fernández y Mané.

Arbitró bien Luque Giménez. Tarjeta amarilla a Juan José.

Gol de Quiles (50 m.).

—En un partido difícil el Alavés ha ganado al Cádiz gracias a su total dominio pero sin llegar bien y suelto al área contraria.

En la primera parte hubo varias ocasiones de gol que no llegaron a materializarse por la mala fortuna de los delanteros alavesistas.

En el segundo tiempo, un precioso gol serenó algo más el juego; siguió el dominio territorial del equipo local, que pareció conformarse con el resultado.

### MALAGA, 0 ALMERIA, 0

MALAGA: Corral, Aráez, Nacho, Muñoz (Búa), Miguelli, Macías, Juan Carlos, Cantaruci (Jami), Orozco, Aldo y Carrión.

ALMERIA: César, Zunzunegui, Maxi, Garay, Pinero, Camacho, Rojas (Mendoza), Oscar López, Odair, Paniagua y Martínez (Rozas).

—Arbitró Germinal Barbosa, muy mal. Tarjeta roja para Aldo y Aráez, amarillas a Rojas y Odair.

Poco fútbol en este encuentro. Veinte minutos del primer tiempo a carga del Málaga y nada más. La segunda parte fue accidentada puesto que a la pésima actuación del colegiado un grupo de espectadores de la grada de preferencia respondió provocando la interrupción del juego por espacio de ocho minutos al derribar parte de la valla de dicho sector.

Después continuó el encuentro con incidencias. Un juez de línea recibió un impacto, después otro y al tercero sufrió una brecha en la frente y se acabó el lamentable espectáculo.

Nada en el Málaga —y menos en el Almería, que no supo aprovechar su ventaja numérica.

El árbitro fue el protagonista principal del desastre, tuvo que abandonar el estadio escoltado por la fuerza pública dos horas después de finalizado el encuentro.

### CORUÑA, 2 SABADELL, 0

CORUÑA: Jorge, Richard, Piris, Gallego, Pardo, Pina, Montero (Ballesta), Albino, García (Ribolzi), Traba y Castro.

SABADELL: Capó, Santi, Fernández, Iriarte, Silvi, Mole, Garzón, Domingo, Muñoz, Albiol, Angel (Parras).

Arbitró, mal Urío Velázquez.

Goles de García (9 y Garzón 90 m) en propia meta.

El Coruña, con Luis Suárez, ha mejorado en la defensa y en el centro del campo, así como en el contraataque el encuentro sólo resultó entretenido durante los primeros treinta minutos. El Sabadell fue a Galicia a hacer su partido defenderse y contraatacar. El Coruña jugó bien en la primera parte pero después no supo romper la muralla defensiva del conjunto catalán. Sólo en los últimos minutos volvió a atacar con peligrosidad.

### TARRASA, 1 BETIS, 0

TARRASA: Vallespir, Jiménez, Arias, Pedrito, Nieto, Martínez, Rubial, Planas (Gonzalo), Wanderley, Ferrer Díaz y Ramos (Cortés).

BETIS: Esnaola, Killer (Cobo) (Del Pozo), Sabaté, Gordillo, Biosca, López, Benítez, Muhren, Hugo Cabezas, Cardeñosa y Eulate.

Arbitró mal Yera del Campo.

Tarjeta amarilla a López.

Gol de Wanderley (53).

A pesar de la debilidad del Tarrasa en su campo esta vez ha dado la de cal y ha roto la imbatibilidad del Betis. El equipo local dominó en el primer tiempo con un fútbol rápido y en profundidad. En la segunda parte el Betis se impuso en el centro del campo dominando más que su rival y creando situaciones de peligro en las que pudo haber conseguido el empate.

### REAL MURCIA, 2 GRANADA, 2

MURCIA: Cuenca, Martín Santos, Vidaña, Pazos, Cabido, Angelín, Cano (Mompean), García Murcia, Joaquín (Lis), Uriona y Pelegrín.

GRANADA: Izcoa, Gerardo, Francis, Benítez, Juan Carlos, Santi, Antonio, González, Jose Luis, Instran y Serrano

Arbitró bien Molina Segovia. Fueron amonestados Benítez, José Luis, Izcoa y Juan Carlos y Vidaña.

Goles de Serrano (50 y 87 m.), García Murcia (58), y Lis (81).

El partido no frecuó calidad aunque sí emoción. En el primer tiempo el juego fue aburrido posteriormente las acciones ofensivas de ambos conjuntos fueron más frecuentes. Al Murcia le falló el centro del campo, y en ocasiones no supo sacar el balón de su terreno. El Granada se mostró muy compacto y consiguió merecidamente el punto realizando un contraataque muy peligroso. Resultado justo.

GOLEADORES

## IRIGUIBEL, DIO ALCANCE A POZO

El jugador del Osasuna, Iriguibel, que marcó dos goles al Ferrol, ha igualado los once tantos que tenía desde hace varias jornadas al extremo del Castilla, Pozo. Estos dos hombres figuran destacados en cabeza de la tabla de goleadores de segunda división y por el momento parece que el «Pichichi» se lo disputrán entre ambos, pues no hay ningún hombre que les haga sombra en esta categoría.

1.—Del Pozo (Castilla) e Iriguibel (Osasuna), con 11 goles.

2.—Blanco (Castilla), Pepe Juan (Getafe), Quiles (Alavés) Serrano (Granada) y Ventura (Alavés) con 5.

## EL BETIS PERDIO LA IMBATIBILIDAD

En Segunda División sigue la sequía goleadora. Esta jornada sólo se marcaron veinte goles y de los diez equipos que jugaban fuera sólo dos hicieron diana.

De cualquier forma lo más destacado ha sido sin duda la pérdida de la imbatibilidad por parte del Betis. El conjunto del Villamarín no consiguió puntuar en Tarrasa yaunque no cede el segundo puesto se va bastante amenazado por sus seguidores

Tampoco el Castilla logró ningún positivo en el derby madrileño de Segunda División. Por si fuera poco, salió vapuleado encajando la derrota más severa de su corta historia en Segunda División.

El Granada sigue en línea ascendente. Con el empate conseguido en Murcia, se coloca tercero en la tabla, con los mismos puntos que el Betis, segundo clasificado.

También el Almería está en alza. Su empate en Málaga es muy importante al haberlo conseguido frente a un equipo de los que aspiran al ascenso. Otro tanto se puede decir del Algeciras aunque este conjunto venció en su campo, la victoria es también meritoria, ya que su rival, el Valladolid, parece que este año está dispuesto a subir de categoría. A pesar de la derrota, el club castellano sigue contando para el ascenso.

En la zona media, Alavés y Jaén vencieron a Cádiz y CASTELLON, respectivamente y por la mínima diferencia. El Cádiz sigue sin encontrar su sitio y parece que va a tener que esperar una temporada más, pues en la actual va a ser difícil que logre retornar a Primera.

El Coruña que venció al Sabadell, en Riazor, suma dos nuevos puntos y mejora un poco su situación en la tabla, que sigue siendo delicada.

Ferrol y Baracaldo perdieron en Pamplona y Elche y están cada vez más desahuciados. Lo peor es que no se ven atisbos de reacción en ninguno de los dos equipos. De seguir así su descenso va a quedar visto para sentencia, antes de que finalice la primera vuelta. En el caso de los vascos el problema está más complicado pues además de ser el equipo más goleado, con veintidós tantos en contra, es con diferencia el que menos goles ha hecho, con tan sólo cinco dianas en doce jornadas. Todo un record en lo negativo.

M. GOMEZ BLANCO

INSTALACIONES COMPLETAS PARA BARES-HOTELES-RESTAURANTES
EMILIO MARTORELL
CAFETERAS FAEMA
COCINAS FAGOR INDUSTRIAL
AIRE ACONDICIONDO R.I.G.A.
San Luis, 35 Telef. 22 78 00
Conde Pestagua, 32 Telef. 22 17 23 CASTELLON

## RESULTADOS Y CLASIFICACIONES

Jaén, 1; CASTELLON, 0
Alavés, 1; Cádiz, 0
Coruña, 2; Sabadell, 0
Murcia, 2; Granada, 2
Algeciras, 1; Valladolid, 0
Getafe, 3; Castilla, 1
Málaga, 0; Almería, 0
Osasuna, 4; Ferrol, 0
Tarrasa, 1; Betis, 0

| | J. | G. | E. | P. | F. | C. | P. |
|---|---|---|---|---|---|---|---|
| CASTILLA | 12 | 9 | 1 | 2 | 24 | 14 | 19+7 |
| BETIS | 12 | 5 | 6 | 1 | 14 | 5 | 16+4 |
| GRANADA | 12 | 6 | 4 | 2 | 14 | 10 | 16+4 |
| ALGECIRAS | 12 | 7 | 1 | 4 | 16 | 12 | 15+3 |
| VALLADOLID | 12 | 7 | 1 | 4 | 10 | 8 | 15+3 |
| MALAGA | 12 | 5 | 4 | 3 | 16 | 8 | 14+2 |
| ALMERIA | 12 | 6 | 2 | 4 | 17 | 15 | 14+2 |
| ELCHE | 12 | 5 | 3 | 4 | 14 | 10 | 13+1 |
| CADIZ | 12 | 4 | 4 | 4 | 16 | 11 | 12 |
| OSASUNA | 12 | 5 | 2 | 5 | 21 | 20 | 12 |
| JAEN | 12 | 5 | 2 | 5 | 14 | 20 | 12 |
| ALAVES | 12 | 4 | 3 | 5 | 12 | 9 | 11—1 |
| MURCIA | 12 | 3 | 5 | 4 | 11 | 12 | 11—1 |
| TARRASA | 12 | 4 | 3 | 5 | 7 | 9 | 11—1 |
| GETAFE | 12 | 4 | 3 | 5 | 16 | 19 | 11—1 |
| CORUÑA | 12 | 3 | 3 | 6 | 15 | 19 | 9—3 |
| CASTELLON | 12 | 1 | 7 | 4 | 7 | 10 | 9—3 |
| SABADELL | 12 | 1 | 6 | 5 | 8 | 14 | 8—4 |
| FERROL | 12 | 1 | 4 | 6 | 11 | 21 | 6—6 |
| BARACALDO | 12 | 2 | 2 | 8 | 5 | 22 | 6—6 |

En UCEL, hay T.V. COLOR 20"
a precios «desteñidos»

Y además puede ganar...
¡¡1.000.000!!
(Sorteo O.N.C.E. 31.1.79)
■ TUBO IN-LINE AUTOCONVERGENTE DE 110.º EXTRAPLANO
■ LLAVE DE SEGURIDAD (que bloquea los mandos)
■ DE RECONOCIDA MARCA INTERNACIONAL
Cada mes las tiendas UCEL realizamos ofertas de este tipo con un objetivo fundamental: ofrecerle a Vd., productos de gran calidad a los precios más asequibles, aún a costa de reducir nuestros margenes. Con estas promociones, tan sólo queremos ganar su confianza y amistad.
Venga a vernos cuando guste, y le informaremos ampliamente.
Amigos, antes y después de su compra.
ucel
UNION DE COMERCIANTES DE ELECTRODOMESTICOS

Lo bueno de plaza Maria Agustina es vivir en ella.

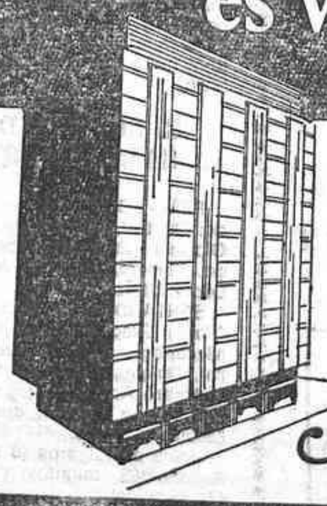
EDIFICIO MARIA AGUSTINA
Porque vivir en plaza Maria Agustina es vivir en una zona centrica, "sin la estrechez de las calles centricas" Y en un edificio con una excelente orientacion, parking y viviendas con acabados de primera calidad.
INFORMACION Y VENTA: citosa
GOBERNADOR, 55 B TEL. 23 17 00
MAYOR, 46 B TEL. 22 32 00
ENMEDIO, 136 B TEL. 22 29 33
CASTELLON

(c) Ministerio de Cultura 2007

SEGUNDA B

# Mereció más goles, el Vinaroz ante un incómodo Badajoz (2-1)

Tarde soleada, pero ligero viento e intenso frío. Césped en buenas condiciones y más de media entrada en el Cervol.

*ARBITRO Y ALINEACIONES*

Dirigió la contienda el colegiado andaluz, Sr. Benjumea Duarte, que estuvo francamente bien y apenas si tuvo algún error. Siguió el juego de cerca, se mostró autoritario, pitó lo justo y en definitiva su arbitraje lo conceptuamos como modélico.

BADAJOZ. — Camiseta blanquinegra y calzón negro. — Crespillo, Cepas, Mariano, Iglesias, Borrego, Molowny, Marmesat, Corrales, Morón, De la Riva y Tienza. En la segunda parte jugaron también Job y Pancho.

VINAROZ. — Usubiaga, Redó, Sos, Gilabert, Corrales, Ferrando, Crujeras, Casiano, Alias, Riado y Causanilles. En el minuto 76, lesionado Corrales fue sustituido por Coll. El Vinaroz en la segunda parte cambió su zamarra habitual por otra de color butano, pues en esta ocasión el Badajoz no cambió la suya como hiciera en su visita anterior.

*EL PARTIDO*

Resultó sobre todo muy emocionante y mantuvo en vilo al público del Cervol, pues la victoria no llegó con la claridad que cabía esperar dada la pobre clasificación del rival. Sucedió que el cuadro pacense se ha venido reforzando mucho para ver de salir de una posición tan angustiosa. En el partido de anteayer debutaron Morón (Oviedo) e Iglesias (Salamanca). Se encontró con el autogol de Sos y ello les hizo redoblar sus esfuerzos, defendiendo el resultado con

*GILABERT*

uñas y dientes. El Vinaroz estuvo volcado en el área pacense, pero allí había mucho personal, y con acierto orden y contundencia crearon graves problemas a la delantera albiazul, que se encontraba muy incómoda a la hora de superar la meta defendida con buen acierto por Crespillo. En la segunda parte el Vinaroz estuvo mucho más en su línea normal y con el temprano gol de Ferrando, las cosas tomaron otro rumbo. Todas las líneas del Vinaroz actuaron con mayor armonía y se atacó con más autoridad y las ocasiones de gol se sucedieron, pero faltó acierto y puntería a la hora de la verdad. Algún que otro contragolpe del Badajoz, pero más bien tímido, no hizo peligrar el portal de Usubiaga. Muy nervioso y de juego deslavazado se mostró el Vinaroz el principio y el Badajoz con férrea defensa y escurridizo ataque dio pie a una primera parte ciertamente competida. Luego la emoción subió de tono, pues el Vinaroz se creció y buscó la victoria afanosamente, si bien el Badajoz no dio su brazo a torcer así como así. Total, un partido si no de gran calidad técnica, si por lo menos jugado con generosa entrega y gran afán de victoria, que fue merecida a favor del Vinaroz porque dispuso en la segunda mitad de ocasiones de oro para que el marcador reflejase otro tanteo.

*LOS GOLES*

0-1. Minuto 20. Sos despejó con tanta desgracia que el balón se fue para atrás y despistó a Usubiaga y que nada pudo hacer para enmendar el fallo.

1-1. Minuto 50. Desde larga distancia, Ferrando conectó un impresionante trallazo que entró en la red como una exhalación por el ángulo superior de la derecha. Fue un gol bellísimo, que se aplaudió con largueza.

2-1. Minuto 88. Enorme barullo ante el portal de Crespillo y el lateral Iglesias peinó el balón con tanta mala suerte para su equipo que se coló en la red ante la desesperación de los jugadores pacenses.

*UNOS Y OTROS*

El Badajoz no justificó ni muchísimo menos su pésima situación en la tabla. De un tiempo a esta parte las cosas están cambiando en el simpático conjunto del Vivero. Los jugadores ya cobran, viajan en avión y llegaron refuerzos. Claro es que

*FERRANDO*

todavía los nuevos jugadores no han cogido el aire al equipo, pero ha dado la impresión el Badajoz que pronto saldrá de tan crítica postura. Forma un conglomerado de hombres veteranos, con algún que otro joven. Desde luego su gran estrella es el exterior zurdo, jugador muy cotizado por equipos de postín y que a no tardar mucho se consumará el pase a un equipo de superior categoría y por varios millones, que le vendrán de perlas al Badajoz. Otros jugadores que tuvieron una muy brillante actuación fueron el meta Crespillo, Borrego, Marmesat y Cepas. Los nuevos fichajes, Iglesias, Molowny, De la Riva y Morón, dieron buena prueba de su indiscutible calidad. En suma un Badajoz, que creó graves problemas al Vinaroz y vendió muy cara la derrota. El Vinaroz jugó con muchos nervios en principio y sobre todo cuando el Badajoz marcó su gol. Dominó de forma agobiante pero sin precisión ninguna. En la segunda mitad, ya jugó en su línea habitual y fue el Vinaroz de las grandes tardes. Tal como rodaron las cosas hay que dar por buena la victoria con tanteo escueto, pero la verdad es que se mereció más claridad en el casillero local, pues el Vinaroz es más equipo que el extremeño, por lo menos el bloque está mucho más logrado. Los mejores jugadores nos parecieron Redó, Corrales, Causanilles y Ferrando. El resto con altibajos, pero con gran dosis de entusiasmo.

El Vinaroz lanzó quince corners y el Badajoz, seis. Tarjeta amarilla a Corrales (Badajoz).

*SALA DE PRENSA*

José Fuentes, flamante mister del Badajoz, estaba algo decepcionado, pues cuando ya tenían practicamente en el bote un empate, la desgraciada jugada de Iglesias fastidió el buen quehacer de su equipo. La actuación de su muchachada le pareció correcta y considera que el equipo irá a más, pues hay una plantilla muy compensada, que sin duda logrará buenos éxitos y pronto, ya que la zona que se viene ocupando desde el inicio de la Liga es tormentosa. Con referencia al Vinaroz dijo que lo considera como un equipo temible en su feudo y aunque la victoria se inclinó de su parte, también un resultado nulo se hubiese ajustado bien a los merecimientos de ambos contendientes. La labor del árbitro le pareció correcta y no influyó para nada en el resultado final. El público, bien en apoyo de su equipo, pero sin estridencia alguna.

Vicente Dauder, estaba satisfecho, pues por fin se consumó la victoria que parecía iba a esfumarse. Empate en desgracia por los indicados autogoles y el golazo de Ferrando inclinó la balanza a favor, de forma totalmente merecida, pues si bien en la primera mitad el equipo no tuvo un rendimiento brillante y eficaz, en el segundo tiempo el Vinaroz fue muy superior al cuadro pacense. Tal como ya era de prever el equipo visitante luchó denodadamente e intentó sorprender al Vinaroz, y así iniciar su escalada. Fue un rival ciertamente incómodo lo que avala todavía más la escueta pero justa victoria. Bien el árbitro y el público tan animoso como de costumbre. Esta victoria ha venido muy bien y dará moral al equipo en vistas al trascendental partido que el próximo domingo se jugará en el campo del Nastic contra el líder imbatido y por de pronto hay esperanzas de acabar con tanto privilegio. Como Tarragona está cerca, serán muchos los hinchas que harán fuerza en el logro del posible éxito. En la próxima jornada se podrá contar con los ausentes de hoy, es decir con Navas y Díaz. Estima que la lesión de Corrales, tal vez no le impida estar presente en el gran derby interprovincial.

## Usubiaga, internado en Valencia

Poco después de finalizar el partido con el Badajoz en el Cervol y ya en su domicilio, el meta del Vinaroz C. F. Usubiaba se encontró indispuesto a consecuencia de un golpe en los riñones. Fue trasladado con urgencia en ambulancia a Valencia, donde quedó internado en la Clínica Nuestra Señora del Consuelo. Durante el viaje Alberto Usubiaga fue acompañado por su esposa y el presidente del Vinaroz.

Deseamos al bravo guardameta vasco una rápida recuperación.

ANGEL

## RESULTADOS Y CLASIFICACIONES

**Vinaroz, 2; Badajoz, 1**
Lérida, 0; Ibiza, 1
Portuense, 0; Tarragona, 0
Jerez, 0; Linares, 0
C. Sotelo, 0; Barcelona At., 0
Ceuta, 5; Gerona, 3
S. Andrés, 1; Córdoba, 1
Cacereño, 0; Levante, 1
D. Zafra, 0; Onteniente, 0
Olímpico, 2; Sevilla At., 1

| | J. | G. | E. | P. | F. | C. | P. |
|---|---|---|---|---|---|---|---|
| C. Sote. | 12 | 7 | 4 | 1 | 22 | 7 | 18+6 |
| Tarrago. | 12 | 6 | 6 | 0 | 12 | 5 | 18+6 |
| Ceuta | 12 | 9 | 0 | 3 | 19 | 14 | 18+3 |
| Barn. At. | 12 | 6 | 4 | 2 | 18 | 13 | 16+4 |
| Linares | 12 | 6 | 4 | 2 | 15 | 11 | 16+4 |
| Levante | 12 | 7 | 1 | 4 | 25 | 8 | 15+3 |
| Portuen. | 12 | 5 | 4 | 3 | 14 | 12 | 14+2 |
| Ibiza | 12 | 5 | 3 | 4 | 13 | 12 | 13+1 |
| Lérida | 12 | 5 | 2 | 5 | 23 | 11 | 12 |
| Jerez | 12 | 4 | 4 | 4 | 20 | 16 | 12 |
| S. Andr. | 12 | 4 | 4 | 4 | 15 | 15 | 12 |
| Onteni. | 12 | 5 | 2 | 5 | 15 | 18 | 12 |
| Sevi. At. | 12 | 4 | 3 | 5 | 11 | 13 | 11—1 |
| Vinaroz | 12 | 5 | 1 | 6 | 19 | 22 | 11—1 |
| D. Zafra | 12 | 3 | 4 | 5 | 13 | 14 | 10—2 |
| Gerona | 12 | 3 | 3 | 6 | 15 | 20 | 9—3 |
| Córdoba | 12 | 2 | 5 | 5 | 10 | 17 | 9—3 |
| Cacere. | 12 | 3 | 2 | 7 | 10 | 18 | 8—4 |
| Badajoz | 12 | 1 | 1 | 10 | 6 | 27 | 3—9 |
| Olímpic. | 12 | 1 | 1 | 10 | 9 | 32 | 3—9 |

LABORATORIO FARMACEUTICO SOLICITA

**REPRESENTANTE - VISITADOR**

a comisión

PARA CASTELLON CAPITAL Y PROVINCIA

— Imprescindible estar introducido
— Por tratarse de una nueva línea de preparados sin competencia, la oferta es interesante para profesionales que necesiten ampliar su Vademecum.
— Interesados escribir acompañando historial e indicando domicilio y posible teléfono para concertar entrevista al apartado de correos núm. 12.021 de Barcelona. Reserva total. Se contestarán todas las solicitudes.

# Vall de Uxó y Villarreal, en el grupo de cabeza

3ª división

## VILLARREAL, 2 MALGRAT, 1

VILLARREAL: Camarero (1), Montañés (3), Nebot (1), Esteve (2), Sanmillán (2), López (1), Portolés (1), Roberto (2), Forment (2), Lozano (2), y Mareñá (3).

Sustituciones: En el minuto 83 Montoya (-) reemplazó a Portolés.

MALGRAT: Gómez (2), Cruz (1), Santos (1), Tuset (1), Gasull (2), Gonzalvo (2), Liza (1), Turá (1), Rebollo (1), Martí (2), y Puertas (1).

Sustituciones: En el minuto 46, Carretero 1, reemplazó a Turá y en el 69 Román (1) sustituyó a Rebollo.

GOLES:

1-0. Minuto 10, Roberto cedió en profundidad a Mareñá, éste tras aguantar la pelota, cruzó imparablemente.

2-0. Minuto 81, Mareñá aprovechó un rechace de la defensa.

2-1. Minuto 92. A la salida de una falta botada por Román desde una distancia de unos treinta metros, batió raso a Camarero.

Arbitro: Dirigió este encuentro el valenciano Bort Peiró, auxiliado en las bandas por Justo Fenollosa y Jiménez Maíz, su actuación puede considerarse como imparcial. Pese a ser protestado por el público creemos que no influyó en el resultado final. En el minuto 83 expulsó a Nebot por repeler la fuerte entrada de Cruz, siendo retirado del terreno de juego por los servicios de asistencia.

INCIDENCIAS

Media entrada en tarde gris y fría. La segunda parte se jugó con luz eléctrica. Temperatura nueve grados. Siete saques de esquina locales (5 y 2) por tres el Malgrat (2 y 1). Antes de dar comienzo al encuentro y más concretamente en la sala de prensa, se pretendió tomar el pelo, a los informadores que allí acudimos, para iniciar nuestras tareas informativas. ¿En qué consistió ello? en la alineación que se nos facilitó en la pizarra por el equipo visitante, figurando con el 2 Paco, cuando el real fue Cruz, asimismo con el 4 apareció Dany, cuando éste jugador sobrado conocido por el aficionado, se trataba de Tuset y finalmente el autor del gol que decían llamarle Juan, resultó ser Román; ¿qué finalidad se perseguió? nosotros sólo pensamos en una —falta de ética— rayando a otras malas maneras, lo que sí queremos hacer resaltar, que con ello no sorprendieron a nadie.

COMENTARIO

Sobre el papel, la visita del Malgrat, parecía plantear al equipo amarillo idéntico tipo de problemas —en signo y en peligrosidad a los que pudo originar el Barcelona—, hace quince días. Pero el Villarreal en aquel partido, pese a ceder los dos puntos, los testigos presenciales consideraron estimable, y a continuación hubo una clara y merecida victoria en el campo del Hospitalet. Fue tan evidente que el equipo ya ha demostrado una cierta conjunción, que el preparador villarrealense, pese a los consabidos regates periodísticos de «avant match» se inclinó en última instancia a dar más potencialidad a la zona de cobertura y centro de campo.

El tono de juego de los del Malgrat y su nivel técnico no presentó, en efecto grandes diferencias con el exhibido por los del Barcelona una quincena antes, con Rebollo y Martí teóricamente avanzados, el resto del equipo se aplicó con rigor a tareas de marcaje muy concretas y específicas, y el ánimo real con el que plantearon el partido no era sino el de encontrar un sistema de capear un temporal que daban por descontado El Malgrat exageró sus precauciones y sus temores, cuando quiso rectificar se encontró que se le había hecho tarde.

Emparejados los jugadores de ambos equipos, conforme al patrón que se viene imponiendo (con la excepción del número 7 Liza, que renunció en un principio, de acudir a su demarcación, al constituirse en la sombra permanente de Forment, completando esta línea Mareñá y Portolés, que si el primero llevó con asiduidad el peligro al portal visitante, el segundo no pudo zafarse de la vigilancia de Tuset, con todo ello, existió un mando territorial, eso sí, de los locales, pero un fútbol escasamente trenzado, totalmente huérfano de espectacularidad; al subir el primer gol al marcador, el panorama se modificó, al entrar en juego un factor de crispación pasional, que no es que mejorase el juego, pero le atribuyó una fuerza y vibración que hasta aquel momento no había tenido, con este ímpetu y coraje, en ausencia de las ideas, se prodigaron muchas ocasiones de gol, hasta el extremo de entrar en acción los postes de ambas porterías, para retirarse a los vestuarios con el marcador a su favor

Los partidos han de durar noventa minutos y de ahí que se jugase el segundo tiempo: otra justificación no la hubo. Un segundo gol espléndido de Mareñá redondeó el tanteo y rubricó lo que ya estaba sentenciado, con lo cual quedaban amarrados los dos puntos y ya no los iban a soltar; nos encontramos en la obligación de destacar la seguridad de la cobertura amarilla, con algún lunar, de Nebot, un tanto nervioso; las galopadas de Lozano y en general el buen hacer de Roberto porque ver desenvolverse a estos dos es todo un placer, Forment no estuvo afortunado en el tiro a puerta pero efectivo en su labor de apoyo a la zona medular, Portolés tuvo algunos rasgos no exentos de brillantez, pero su vedetismo y lentitud deslucieron lo positivo de su labor y finalmente Mareñá, le vimos el mejor partido de la temporada.

Como positivo, podemos alegar que a falta de vistosidad en el encuentro, los dos puntos quedaron en el Madrigal.

A. CABRERA

## VALL DE UXO, 2 HOSPITALET, 0

A pesar de la victoria no le salieron bien las cosas al Vall de Uxó en su partido del domingo en el Estadio Segarra, donde el fuerte viento que reinó durante toda la tarde creó una molestia adicional para los espectadores llegando incluso a influir en el desarrollo del juego.

A las órdenes del colegiado señor Alcácer Gadeo, que no tuvo ningún problema por parte de los jugadores, ni se los creó artificialmente, por lo que su labor hay que calificarla de buena, los equipos formaron así:

HOSPITALET: Alcántara, Salinas, Chavarría, Martínez, Urreta, Hernández, Medina (Zamora), Céspedes, Honori (Bonell), Morelló y Rosendo.

VALL DE UXO: Miguelín, Francis, Babiloni, Ramón, Víctor (Esteve), Sancho, Mañó, Tena, Ton (Juliá), Vicente y Carlos.

GOLES:

Minuto 9. 1-0. Jugada personal de Vicente, que culmina con un tiro fuerte y bien colocado, la rápida internada de la que fue protagonista.

Minuto 21. 2-0. De nuevo marcó Vicente, esta vez al aprovechar un pequeño lío frente al portal defendido por Alcántara, materializando su gol con un fuerte disparo.

COMENTARIO:

El partido se desarrolló por cauces muy deportivos. Esto y el resultado favorable al Vall de Uxó constituye la parte más positiva del encuentro, que por otra parte resultó bastante aburrido para la parroquia local, ya que el Hospitalet es un conjunto muy flojo, que no opuso serias dificultades a un Vall de Uxó que tampoco anduvo muy fino, a pesar de los dos goles marcados y de por lo menos otras dos ocasiones de gol: una en un balón que se estrelló contra el poste y un disparo de Mañó que dio en el larguero.

La presión local fue constante a lo largo del partido, aunque no existió esta vez tanto orden y acierto como en ocasiones anteriores, en que los jugadores del Vall de Uxó actuaron en un tono de fútbol mucho más brillante. Influyó quizá el fuerte viento que sopló durante toda la tarde, así como el marcaje a que los hombres del Hospitalet sometieron a sus contrarios, porque se vio desde el primer minuto que el cuadro catalán no tenía otro objetivo más que el de no encajar un resultado excesivamente abultado. Sus jugadores pusieron entusiasmo en esta tarea defensiva destacando en el capítulo personal al portero Alcántara. En cuanto al Vall de Uxó, su mejor hombre fue Vicente, autor del gol siguiéndole en méritos Ramón y Francis.

Antes de comenzar el encuentro se guardó un minuto de silencio por el alma de José María Castellón, que fue directivo de el Vall de Uxó, que días atrás falleció en accidente de tráfico.

## RESULTADOS Y CLASIFICACIONES

**Villarreal, 2; Malgrat, 1**
**Vall de Uxó, 2; Hospitalet, 0**
Europa, 3; Júpiter, 0
Badalona, 1; La Cava, 1
Andorra, 2; Barcelona, 1
Endesa, 3; Olot, 0
Monzón, 0; Figueras, 3
Gavá, 2; Acero, 0
Mahonés, 2; Masnou, 0
Reus, 3; Horta, 0

| | J. | G. | E. | P. | F. | C. | P. |
|---|---|---|---|---|---|---|---|
| Reus | 12 | 6 | 3 | 3 | 22 | 7 | 15+3 |
| Villarreal | 12 | 6 | 3 | 3 | 14 | 7 | 15+3 |
| Andorra | 12 | 5 | 5 | 2 | 16 | 10 | 15+3 |
| Vall Uxó | 12 | 6 | 3 | 3 | 20 | 15 | 15+3 |
| Badalo. | 12 | 5 | 5 | 2 | 18 | 16 | 15+3 |
| La Cava | 12 | 6 | 2 | 4 | 21 | 13 | 14+2 |
| Figueras | 12 | 7 | 0 | 5 | 21 | 14 | 14+2 |
| Barna. | 12 | 5 | 4 | 3 | 21 | 15 | 14+2 |
| Malgrat | 12 | 5 | 4 | 3 | 11 | 12 | 14+2 |
| Mahonés | 12 | 6 | 1 | 5 | 12 | 11 | 13+1 |
| Gavá | 12 | 4 | 4 | 4 | 15 | 15 | 12 |
| Europa | 12 | 6 | 0 | 6 | 16 | 17 | 12 |
| Masnou | 12 | 4 | 3 | 5 | 15 | 16 | 11+1 |
| Júpiter | 12 | 3 | 4 | 5 | 13 | 21 | 10—2 |
| Horta | 12 | 3 | 3 | 6 | 17 | 24 | 9—3 |
| Endesa | 12 | 3 | 3 | 6 | 17 | 26 | 9—3 |
| Monzón | 12 | 3 | 3 | 6 | 10 | 16 | 9—1 |
| Hospital. | 12 | 3 | 3 | 6 | 13 | 20 | 9—3 |
| Olot | 12 | 2 | 4 | 6 | 12 | 17 | 8—4 |
| Acero | 12 | 3 | 1 | 8 | 8 | 20 | 7—5 |

**Almacenes Avenida**

TODO EN ELECTRODOMESTICOS
OPERACION FINAN - PLAZO

**Durante este mes puede adquirir los electrodomésticos SIN ENTRADA y sólo por un mínimo al mes, SIN LETRAS NI RECIBOS que le molesten en su domicilio**

| | |
|---|---|
| Televisores color | desde 2.800 ptas. al mes |
| Lavadoras automáticas | desde 1.250 ptas. al mes |
| Lavavajillas | desde 1.550 ptas. al mes |
| Frigoríficos | desde 950 ptas. al mes |
| Cocinas | desde 625 ptas. al mes |

**Todo a precio de coste y las primeras marcas del mercado**

| | |
|---|---|
| WESTINGHOUSE | KOLSTER |
| BALAY | TELEFUNKEN |
| SUPER SER | INTER |
| AEG | WERNER |
| PHILIPS | UNIC |
| IGNIS | GRUNDIG |
| CROLLS | ELBE |
| RADIOLA | BLAUPUNT |

ENTREGA INMEDIATA DE CUALQUIER APARATO

**ALMACENES AVENIDA**

CASA CENTRAL: Calle HERRERO, 11 — CASTELLON

SERVICIO TECNICO PROPIO

Teléfonos 22 62 79 - 22 64 41 - 22 48 16

## TROFEO A LA REGULARIDAD

TONIN

Esta vez sí; esta vez convenció del todo el Castellón, al que sólo le faltó la suerte de un mejor resultado para redondear su gran partido en Linares. Tonin, que fue de los distinguidos, se coloca ahora primero en la clasificación de este Trofeo, con 21 puntos; le siguen, con 20, Subiros; con 17, Racic; con 14, Adalberto; con 12, Verdú y Cabrera; con 11, De Andrés; con 10, Gil; con 9, Luis; con 7, Susaeta; Ribes y González; con 6, Beltrán, Torán y Llopis; con 4, Chinchilla y Bayarri y con 3 puntos, Valdez.

HOSTAL-RESTAURANTE

**"LA MAGDALENA"**

Habitaciones.— Selecta cocina.— Variedad en platos típicos.— Especialidad en Paellas y asados.— Magnífico servicio de Bar.— Amplios Salones para bodas, Comuniones, Bautizos, Convenciones y Reuniones de Trabajo. — Carretera Valencia-Barcelona — Kilómetro 67 — Teléfono 21 94 78.— CASTELLON.

(c) Ministerio de Cultura 2007

REGIONAL PREFERENTE

# EL CASTELLON - 2 EMPATO EN CASTALIA

Con un tiempo muy frío, menor entrada que la acostumbrada, que ya es poca, y un campo de juego en buenas condiciones, se jugó el encuentro entre l Castellón y el Alacuás. A la primera mitad se llegó con el resultado de 1-0 favorable al equipo local.

ALINEACIONES

C. D. CASTELLON. — Museros; Santiago, Marqués, Cerveró, Tortosa, Sanz, Lamberto, Flores, Yago, Bartoll y Saura.

En la segunda parte, Carlos Valls sustituyó a Flores que se encontraba lesionado.

C. D. ALACUAS. — López, Moreno, Cruz, Delgado, Ripoll, Company, Jorge, Pedrós, Costa, Perpiñá y Sebas.

Al iniciarse el segundo tiempo Requena sustituyó a Cruz y más tarde Madremany a Company.

ARBITRO. — El colegiado señor Rubio Silvestre que tuvo una correcta actuación. Si bien es cierto que tuvo algunos errores de apreciación y que no estuvo demasiado bien auxiliado en las bandas, no influyó en el resultado final del partido y pasó casi totalmente desapercibido, lo que constituye su mejor elogio. Es, posiblemente, uno de los mejores arbitrajes que hemos tenido esta temporada en el Estadio.

LOS GOLES

1-0. — Minuto 30. — Una jugada entre Tortosa y Sanz culmina en un pase en profundidad de este último sobre Bartoll, que superando la salida en falso del meta contrario, levanta la pelota alojándola en las mallas contrarias.

1-1.—Minuto 85.—Avance por la derecha del Alacuás, en pleno dominio forastero, con centro pasado sobre el área, que es rematado por Madremany suavemente y que no puede ser detenido por Museros.

—●—

COMENTARIO. — Hay que reconocer, en primer lugar, que el resultado final del encuentro, ha reflejado casi exactamente lo que sucdió en el campo durante los 90 minutos del partido; de manera que tanto el C.D. Castellón, como el Alacuás pueden darse por satisfechos por el resultado final, ya que tanto uno como otro pudieron ganar el partido, pero hubiera sido un resultado injusto.

En el Castellón-2 se produjeron una serie de ausencias importantes, como la de Méndez que se encuentra todavía lesionado y Sanahuja que parece ser se encontraba de servicio en el cuartel donde cumple el servicio militar... Por otra parte, otros jugadores no actuaban completamente restablecidos de sus lesiones anteriores, como es el caso de Tortosa y Sanz. Esto, quizás explica el deficiente rendimiento del equipo en la segunda mitad, ya que en la primera mitad, a pesar de que el número de corners fue superior a favor del Alacuás, (6-3), el dominio del Castellón fue superior y fueron mejores sus ocasiones de gol, como aquel chutazo de Cerveró que repelió el larguero o la ocasión de Bartoll que paró apuradamente el meta forastero.

Por contra, la segunda mitad, registró un mayor dominio valenciano que disfrutó de mejores oportunidades, que se encargó de desbaratar el meta Museros en una buena actuación personal. El Alacuás tejió una hábil maraña en el centro del campo que hizo estrellarse allí los esfuerzos del equipo albinegro que anduvo falto de ideas claras durante toda la tarde y sólo puso en la contienda buena voluntad que a veces, y en esta ocasión no lo fue, no es bastante para ganar los partidos. El Alacuás dominó el centro del campo y lanzó a sus puntas con peligro hacia los dominios de Museros, mientras que los ataques del Castellón-2, siempre tímidos, morían fácilmente en las botas de los valencianos.

Resumiendo, un partido interesante, ya que el Castellón-2 jugó bien en muchas fases del encuentro, aunque sigue sin encontrar esa punta que le permita contabilizar las ocasiones de gol y un resultado justo.

En el capítulo de destacados hay que citar al lateral derecho Moreno, siempre muy seguro y jugador, y a Company y Sebas que llevaron mucho peligro sobre el marco de Museros. Por el Castellón, éste, Museros, fue su hombre más destacado, con paradas que evitaron la derrota, al tiempo que Marqués, un hombre que cada día va a más, afianzándose en su puesto (cosa que ya había hecho en los anteriores desplazamientos del Castellón) o muy flojos sus hombres de delante en donde se notó la ausencia de Sanahuja y se inhibió demasiado Saura, en una floja temporada hasta el momento. A este respecto hemos de comentar lo negativo de la posible cesión de Sanahuja al Villarreal de la que se ha venido hablando con insistencia en los últimos días. Si al Castellón-2 se le quiere prestar la atención que nosotros pensamos merece, no se le puede ir desmembrando poco a poco, restándole potencialidad; la Regional Preferente es una División lo suficientemente fuerte, como para que los futuros hombres del primer equipo se curtan, sin necesidad de ser cedidos a otros clubs. Nuestro parecer, es que no debe restarse potencialidad al Castellón-2 y, qué duda cabe que la cesión de Sanahuja, hoy por hoy un hombre insustituible, no podría ser suplida con garantías de éxito. Al menos con los hombres de que hoy en día dispone Goterris, que no son demasiados.

El Castellón-2, habra de buscar en próximos desplazamientos esos puntos que lo hagan retornar a la zona intermedia de la clasificación en la que debe estar situado. Pero, atención, no se descuide por parte de los responsables del fútbol albinegro a este equipo que puede ser o debe serlo, vivero de jugadores para el primer equipo.

—●—

Finalizado el encuentro estuvimos departiendo con los entrenadores de ambos equipos que, en resumen nos dijeron lo siguiente:

ARNAL. — El resultado creo que ha sido completamente justo, ya que nosotros atacamos más.

—El partido no ha sido fácil, ya que el Castellón empujó mucho, pero al final supimos imponer un poco nuestro ritmo y llevarnos, creo que merecidamente, un punto, aunque hubieran podido ser los dos.

—El Alacuás es un equipo bastante joven, ya que salvo un par de hombres, la edad media es de unos 22 años.

—Nuestro objetivo se cifra en mantener la categoría, ya que somos conscientes de nuestras limitaciones.

—El Castellón me ha gustado porque demuestra estar bien preparado y juega la pelota con alegría. Seguro que mantendrá la categoría.

GOTERRIS

—Hay que aceptar el empate como bueno, porque no se ha profundizado lo que es habitual en nosotros y es que se ha notado la ausencia de Sanahuja y hemos creado pocas oportunidades.

—Hemos jugado bien atrás, pero en la línea medular y delante nos han faltado ideas. Así era muy difícil doblegar a un equipo experimentado, pero no estoy descontento de los jugadores porque han luchado.

—La alineación no podía ser otra, ya que no tenemos más jugadores disponibles y hemos de amoldarnos a lo que tenemos. Es una pena, pero creo que se debiera prestar más atención al equipo...

—Espero que en la siguiente salida, podremos ganar lo que hoy perdimos.

JOSE LUIS SERRANO

## RESULTADOS Y CLASIFICACIONES

CASTELLON, 1 - Alacuás, 1.
Alginet, 3 - Muchamiel, 4.
Catarroja, 1 - Valencia, 1.
Picasent, 2 - Hércules P., 0.
Carcagente, 3 - Silla, 0.
Puzol, 3 - Tabernes, 1.
Bañeres, 1 - Onil, 0.
Canals, 0 - Benidorm, 0.
Denia, 0 - Manises, 0.
Novelda, 2 - Cuart, 0.

| | J. | G. | E. | P. | F. | C. | P. |
|---|---|---|---|---|---|---|---|
| Cuart | 10 | 7 | 0 | 3 | 15 | 11 | 14+4 |
| Carcag. | 10 | 6 | 1 | 3 | 17 | 6 | 13+3 |
| Novelda | 10 | 5 | 3 | 2 | 19 | 10 | 13+3 |
| Mucham. | 10 | 5 | 3 | 2 | 18 | 13 | 13+3 |
| Onil | 10 | 6 | 1 | 3 | 11 | 9 | 13+3 |
| Alacuás | 10 | 3 | 6 | 1 | 12 | 8 | 12+2 |
| Valencia | 10 | 3 | 6 | 1 | 16 | 13 | 12+2 |
| Puzol | 10 | 5 | 1 | 4 | 23 | 12 | 11+1 |
| Benidorm | 10 | 4 | 3 | 3 | 18 | 14 | 11+1 |
| Hérc. P. | 10 | 3 | 4 | 3 | 12 | 10 | 10—2 |
| Picasent | 10 | 4 | 2 | 4 | 13 | 16 | 10 |
| Manises | 10 | 4 | 1 | 5 | 19 | 16 | 9+1 |
| Tabernes | 10 | 4 | 1 | 5 | 15 | 20 | 9—1 |
| Silla | 10 | 2 | 5 | 3 | 11 | 17 | 9—1 |
| Bañenes | 10 | 4 | 1 | 5 | 9 | 15 | 9—1 |
| CASTEL. | 10 | 3 | 3 | 4 | 9 | 18 | 9—1 |
| Alginet | 10 | 2 | 4 | 4 | 19 | 22 | 8—2 |
| Catarroja | 10 | 3 | 1 | 6 | 13 | 15 | 7—3 |
| Canals | 10 | 1 | 3 | 6 | 4 | 17 | 5—5 |
| Denia | 10 | 1 | 1 | 8 | 7 | 16 | 3—7 |


Buscamos:

VENDEDOR

Empresa del gremio de la Construcción, para la promoción de nueva división comercial, desea contactar con técnicos de grado medio o formación similar con espíritu y garra comercial.

*SE OFRECE:*

* *Trabajo estable con posibilidades de promoción.*
* *Remuneración a convenir, según experiencia en base a sueldo más comisiones.*
* *Residencia en Castellón o cercanías, dispuesto a viajar por toda la provincia.*
* *Discreción absoluta para colocados.*

Interesados escribir

OFICINA DE EMPLEO DE VILLARREAL

Ref. CS - 1139 - 2


JUVENILES

# CASTELLON, 2-DEPORTIVO ARAGON, 1

Alineaciones:

C. D. CASTELLON: Alejo, Carrillo, Balaguer, Beltrán, Salvador, Ibeas, Ribes, Ramírez, Tico, Pellicer y Conde.

D. ARAGON: Mene, Mazas, Sanz, Lorente, Modrego, Suárez, Robledo, Velilla, Bermúdez, Chueca y Corvimos. (En el segundo tiempo Gascón, por Corvimos y en el minuto 35 Bartolomé por Robledo).

Arbitro: Sr. Peralta, que tuvo una aceptable actuación.

GOLES:

0-1. Minuto 27 Velilla. 1-1: minuto 24 del segundo tiempo, Tico. 2-1: minuto 29, Ibeas.

COMENTARIO

En el campo del Bovalar, con terreno en buenas condiciones, tiempo soleado pero frío, con un fuerte viento y bastante público en las gradas, el Juvenil albinegro ha conseguido vencer en el último encuentro de la primera vuelta al Aragón con lo que finaliza la misma como líder. Sin embargo, el Aragon creó abundantes dificultades a un líder que salió un tanto apático en sus acciones, que cometía muchos errores en el pase y que no estuvo muy centrado en los comienzos. El Aragón vino a hacer su partido, arriesgando muy poco a pesar de jugar a favor del viento en la primera parte, que fue cuando más intensamente se abatió sobre el campo, y sólo mantuvo a dos hombres en punta, que sin embargo creaban peligro ante una zaga que no parecía entenderse demasiado y un portero que no infundía tranquilidad El partido trascurría soso porque el Castellón no acertaba a coordinar su juego y el Aragón se contentaba con que el esférico estuviera lejos de su portería. Aún asi, en un saque de esquina Velilla saca largo y ayudado por el viento el balón, sorprendiendo al meta local, se introdujo en la portería. Este gol tuvo la virtud de sacar de su letargo a los albinegros, que con mayor ritmo y potencia intentaban desesperadamente la igualada. Hubo ocasiones para ello, como un remate de Pellicer que salvo un defensa en la misma raya y un disparo de Conde que el meta y el poste desbarataron. Se llegó al descanso y el Castellón salió decidido a remontar el partido que se le había puesto más cuesta arriba de lo previsto.

Empezó por aplomarse la defensa conde afortunadamente se imponía a la corta vanguardia aragonesa y la media sin realizar nada del otro mundo se imponía lentamente pero sin pausas. Se pudo marcar rápidamente pero hasta el 24 no se logró, y fue como consecuencia de una internada de Ribes que no había estado muy fino hasta entonces; se internó por su banda y al llegar al área lanzó un centro raso que Tico, que seguía oportuno la jugada, envió a la red. A partir de aquí, el Aragón podemos decir que apenas existió y el Castellón se hizo el dueño absoluto del partido.

Así, cinco minutos más tarde hay una jugada larga de Ramírez por la derecha, se interna por el centro, y cuando parecía que iba a disparar pasó hacia atrás conde Ibeas, sin parar, conectó un inapelable disparo que se coló por la escuadra de la meta de Mene.

Pudo aumentar su ventaja el Castellón. En el minuto 31 un derribo a Conde dentro del área mañana fue sancionado por el árbitro como penalty, que lanzado por Ibeas desvió Mene.

El Castellón, no sabemos si por el viento, salió un tanto desangelado, aunque luego su ritmo fue el habitual, sobre todo en el tercio final del partido, donde su ventaja en el marcador debió ser mayor. El partido no fue bonito ni brillante, porque ni el rival ni las condiciones climatológicas fueron propicias, pero lo que si está claro es la superioridad del Castellón sobre su rival.

En el orden de destacados, Mene, Modrego y Chueca gustaron por los aragoneses; por los locales, Beltrán, Carrillo y Tico.

RICARDO GIMENEZ

RESULTADOS

Benimar, 2; Valencia, 1.
Castellón, 2; Aragón, 1.
Sallista, 3; Barcelona, 3.
Calasanz, 6; La Salle, 0.
Real Zaragoza, 6; Gandía, 0.
Manresa, 4; Vich, 2.

CLASIFICACION

| | |
|---|---|
| CASTELLON | 19+7 |
| Barcelona | 17+7 |
| Calasanz | 15+3 |
| La Salle | 12+2 |
| Zaragoza | 12 |
| Manresa | 12 |
| Aragón | 8—3 |
| Benimar | 8—3 |
| Sallista | 8—4 |
| Valencia | 7—3 |
| Gandía | 7—3 |
| Vich | 7—5 |


EMPRESA LIDER

*PRECISA CUBRIR*

6 PLAZAS PARA RELACIONES PUBLICAS

*TRABAJO TODO EL DIA. ABSTENERSE ESTUDIANTES Y VENDEDORES DE LIBROS. REMUNERACION A CONVENIR SEGUN VALIA. PRESENTARSE MARTES Y MIERCOLES HORAS OFICINA EN XIMENEZ, 22 - 3.º*

ECONOMIA

CON VESPINO
2 LITROS DE CONSUMO
EN 100 KM.
SIN CARNET
SIN MATRICULA.
SIN IMPUESTOS DE LUJO

*HERRERO, 24*

Angel Mateo López

Le ofrecemos la mejor parada.

El problema del aparcamiento es uno de los más molestos de nuestra vida cotidiana.

En Residencial INVERPARK adelantándonos a esos problemas, hemos construido viviendas, provistas con 2 plazas de garage para que haga usted en ellas las mejores paradas.

Residencial INVERPARK

Para sacar el mejor partido a su forma de vida.

Información y venta: citosa

GOBERNADOR, 55 B - TEL. 23 17 09
MAYOR, 46 B - TEL 22 32 00
ENMEDIO, 136 B - TEL 22 29 33
CASTELLON

LABORATORIO FARMACEUTICO

CON AMPLIA PENETRACION EN LA ZONA

PRECISA

REPRESENTANTE

para CASTELLON

EXIGE:
— Formación, conocimientos y experiencia adecuados a la función a desempeñar.
— Dedicación plena.

OFRECE:
— Condiciones a convenir (se estudiarán todas las propuestas).

Interesados dirigirse detallando características personales y profesionales al núm. 12.850 de Publicidad Lanza, S. A. Apartado de Correos 716 - VALENCIA-2.

¡EL BOLIGRAFO ES LA PUBLICIDAD MAS COMERCIAL!

ESTADISTICAMENTE COMPROBADO:
Su relación impacto-precio, es superior a la de cualquier otro producto

Su precio = desde 5 ptas. hasta varios cientos

Somos fabricantes. Llámenos o venga
UNIVERSAL ESPAÑOLA, S. A.
DELEGACION CASTELLON-UNICOP
Hnos. Vilafaña, 7 Tno. 21 07 54

"MEDITERRANEO es miembro de

AUTOCONTROL DE LA PUBLICIDAD

y procura que todos los anuncios que publica sean veraces y éticos

Si, no obstante, los lectores opinan que algún anuncio se aparta de estas normas, les rogamos escriban directamente a Autocontrol de la Publicidad, Avda. de Burgos, 14-Torre III-2º B Madrid - 16"


(c) Ministerio de Cultura 2007

## BOXEO

# CASTELLON SE IMPUSO A TENERIFE

### Juárez y Ratón II, protagonistas del mejor combate

Mucho público asistió a presenciar esta velada de boxeo, que había despertado mucha expectación, por ver en acción, a los mejores amateurs del momento. Todos los combates fueron muy igualados y tan sólo hubo polémica en la decisión arbitral de los combates de los pesos super welters, entre Infantes y Tamarán y en los medios, el de los campeones Ortega y Merche, si bien en el primero, nos pareció que el vencedor, aunque por poca diferencia, mereció el tenerifeño. El colegiado Domingo dió combate nulo. En lo que respecta a Ortega y Merche estos púgiles hicieron un combate bonito y expectacular. Parecía más bien un combate profesional que amateur. El señor Casellas dio vencedor a Ortega, algunos aficionados protestaron, pero aunque estuvo muy igualado creemos que Ortega dio golpes más claros, aunque Merche golpeó de forma continua a los bajos de nuestro campeón.

*LOS COMBATES*

Mini Moscas: Juárez y Ratón II, a nuestro modesto entender, protagonizaron la mejor pelea de la noche, ya que ambos púgiles, desde que sonó la campana, hasta el final se dieron una paliza, siempre mandando nuestro campeón Juárez, que nunca dio tregua a su rival. Los tres asaltos fueron coreados por el público. El árbitro Sr. Vidal dio vencedor a Juárez a los puntos.

Moscas: El burrianense Bleda II hizo todo lo que pudo, por hacer frente al subcampeón de España Enguita, que demostró un poco su superioridad. Buen papel hizo el burrianense y demostró unas ganas locas de ganar, aunque en esta ocasión nada pudo hacer ante el notable boxeador Enguita. El Sr. Vidal dio vencedor a los puntos a Enguita.

Ligeros: El madrileño Benito, cuyos pasos dirige José Durán, se encontró delante a Santi, un subcampeón de España. Este combate fue tan bueno como el de Juárez y Ratón II. Gustó mucho al público que aplaudió con ganas a ambos, ya que fue siempre un toma y daca, con muy buen acierto el Sr. Domingo dio combate nulo, bien aceptado por el público.

Welters: No tuvo suerte García Marín con su rival Serrano para poder lucirse, ya que el veterano Serrano hizo desde el primer momento un boxeo, sin ligazón de ninguna clase, desorientando a Marín y cuando sonaba la campana y continuaba pegando. La verdad que esto no es boxeo. El Sr. Casellas dio vencedor a Marín, que aunque intentó hacer ese boxeo bonito y alegre que le caracteriza, en esta ocasión no pudo ponerlo en práctica. Es una pena, ya que Marín quería protagonizar una gran pelea.

Super welter: Combate entre Infantes y Tamarán. Fue la técnica de Tamarán contra la fuerza de Infantes. Más técnico Tamarán pero Infantes hizo todo lo que pudo lográndolo en ciertas ocasiones. El Sr. Domingo concedió combate nulo que el público no aceptó; originándose una gran pitá. Creemos sinceramente que el único vencedor fue el tenerifeño Tamarán.

Medios: Mucho se temían Ortega y Merche que aunque nunca habían cruzado los guantes sobre el ring, se conocían del equipo nacional de hacer guantes y eran los dos sabedores de su gran pegada. Desde el primer momento se dieron golpes de todas maneras. Si bien Ortega pegó más al rostro de su rival Merche, siempre estuvo buscando el hígado del rival. Ambos púgiles pasaron por grandes apuros y demostraron la categoría que ostentan. Este combate hoy día es difícil ver en peleas amateurs, ya que insistimos, parecía profesional.

La actuación de los colegiados Vidal, Domingo y Casellas fue bastante aceptable [illegible] algo protestada.

QUIQUE

REYES
EL MEJOR REGALO DE REYES.
VESPINO, DURADERO ELEGANTE EN
HERRERO, 24
Angel Mateo López

## AUTOMOVILISMO

# Martínez-Company, vencedores del XVII Rallye Costa de Azahar

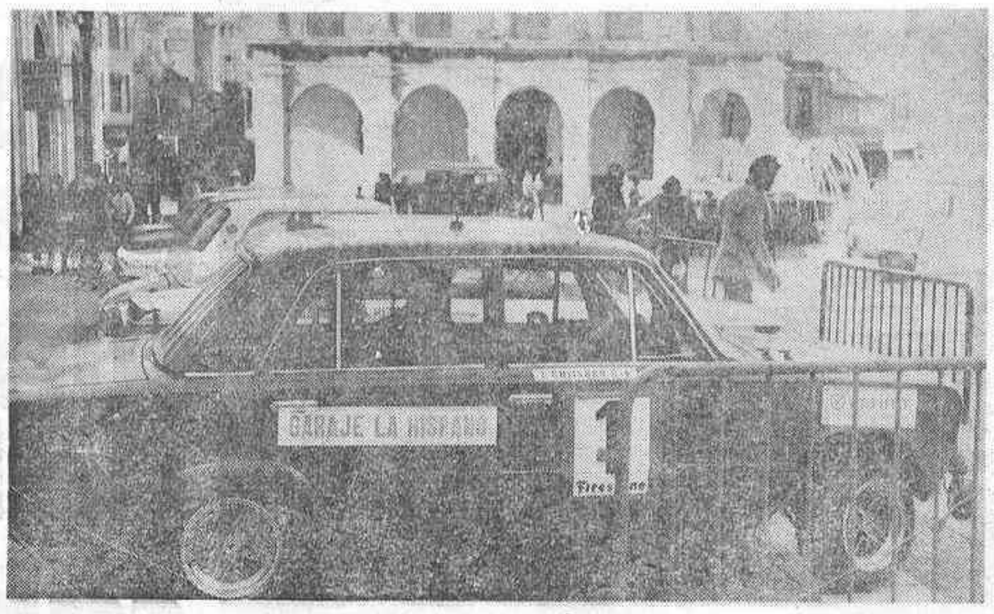


Como sabe el aficionado, este Rallye Costa de Azahar en su XVII edición, se ha hecho nocturno, y podemos decir, y no es opinión gratuita, sino el comentario de todos los participantes y de quienes vieron su celebración, y no han regateado esfuerzo, para hacer llegar a los organizadores, la satisfacción por lo bien que salió, y como los cronómetros a centésima de segundo que en algún final de prueba utilizó el Automóvil Club Castellón.

Total, que se cumplió el dictado del club organizador, pero se cumplió, porque el club tuvo de su parte todo lo deseable para redondear una organización nocturna ,en la que si bien el Automóvil Club Castellón, ya tuvo una experiencia de 13 horas y 540 kilómetros de duración, fue en época estival, en el XVII Rallye Costa de Azahar, las colaboraciones hicieron que todo fuera como perfecto engranage, y si bien a las 9 de la noche del sábado el primer coche entraba en parque, desde la salida del primer coche el sábado, cuando en verdad ya era domingo a las 0.01 del día 26, hasta la entrega de premios, sin ningún tipo de reclamación y menos descontento, sólo mediaron 13 horas, ya que a las 13 horas se realizó la entrega de los mismos en una sala prestada por el Hotel Mindoro para dicho fin.

En la parte deportiva el Rallye constaba de 387 Kms., con algo más de cien de velocidad, en once pruebas de la A a la K. Una vez la lista en la mano salía como favorito El Gallo, y así quedó demostrado en la primera prueba de velocidad La Comba prueba A, que lograba el tiempo más bajo, seguido por Betoret y por Orbea, de nuevo es el Gallo el que se adjudica la prueba «B», Villanueva de Alcolea, y es tercero en la «C».

De los 25 coches inscritos, el número 15 no entró ya en parque el sábado, y a la prueba «B» no sale ya el número 9, Blasco, asimismo no salen en la prueba los coches 8 y 10. No llegan ya a la prueba «D» los coches 20 y 26. Se va produciendo la criba, a la prueba «H» llegan 18 coches de los 24 salidos, y es «El Gallo», posible vencedor, el que no acude ya a la prueba «I». Por fin para finalizar de acortar el número de llegados al final del Rallye, es el coche número 25 el que no hace la última prueba, la «K», que era la segunda pasada a La Comba, para bajar por la Magdalena y llegar a Castellón y a la plaza Mayor por las calles Enmedio y Colón, donde entró tras el rerrido completo a las 7 horas 40 minutos y 16 segundos, tras laborioso trabajo. A la hora prevista, 11 de la mañana, se daba la clasificación a los pilotos en la Plaza Mayor y a las 12 se empezó la retirada de los coches, para ofrecer la entrega de premios en el Hotel Mindoro. Como hemos dicho, todo rayando a la perfección, pero con la ayuda y la colaboración allá donde se pidió e incluso donde no fue pedida y fue ofrecida, que no es cosa que hoy suela pasar.

ESCAPE

CLASIFICACIONES

1.—Martínez-Company, de Valencia con Seat 1800.
2.—Orbea-Guijarro, de Alicante, con Seat FL 1800.
3.—Serratosa I-Caturla, de Valencia, Seat 1800
.—Orón-Hidalgo, de Valencia, Seat 1600
5.—Descalzo-Bernardo, de Valencia Alphine 1600

AUTONOMIA
AUTONOMIA - LIBERTAD
FACIL DESPLAZAMIENTO
FACILIDAD DE APARCAR
CON VESPINO
HERRERO. 24
Angel Mateo López

PATENTES MARCAS
AGENTE OFICIAL-ABOGADO
JUAN LOPEZ
ENMEDIO, 24-TELF. 22 76 29
CASTELLON

COBRA, S. A.
C/. Joaquin Costa, 65, 2.
Tel. 21 50 41 CASTELLON
MONTAJES ELECTRICOS
★ OFICINA TECNICA
★ ESTUDIOS
★ PROYECTOS Y MONTAJES DE LINEAS DE BAJA TENSION MEDIA TENSION Y ALTA TENSION.
★ URBANIZACIONES

## CICLISMO

# La "II Challenge Costa de Azahar" del 13 al 23 de febrero

### PARTICIPANTES: LOS EQUIPOS PROFESIONALES ESPAÑOLES Y EL INSAL, DE NUESTRA PROVINCIA

La «Challenge Costa de Azahar», esta vez en su segunda edición, está ya en marcha. Tras varias reuniones del Comité organizador, hoy, y tras una entrevista mantenida con el presidente del mismo, Fulgencio Sánchez, podemos adelantarles, algunos pormenores de la misma.

Esta segunda edición de la «Challenge Costa de Azahar», que se disputará entre los días 13 al 23 de febrero, ambos inclusive, o sea, once etapas y sin fecha de descanso de por medio, tendrá como escenario diversas localidaddes de nuestra provincia, e incluso existe la posibilidad de que la población tarraconense de Alcanar, incluida en la Costa de Azahar, se sume a este acontecimiento deportivo que, por segunda vez, se va a ofrecer a los aficionados el ciclismo de esta provincia.

Los corredores profesionales de los seis equipos nacionales, junto con los muchachos del equipo Insal, de San Juan de Moró, ya que se espera que la Federación Nacional de Ciclismo autorize su participación en la misma, van a ser los protagonistas de fuertes luchas por nuestras rutas. Cerca de 80 corredores en liza, compondrán las siete formaciones citadas, ya que al ser una prueba de regularidad, se espera que participen todos los integrantes de las mencionadas escuadras. Aunque en principio se da la cifra de ocho.

Las poblaciones principio y fin de etapa y que ya han dado el «sí» a la organización, son las siguientes: Alcalá de Chivert, Almazora, Benicásim y Burriana (Club Ciclista San Blas). En cuanto a entidades y firmas comerciales se cuenta con Insal que, además de patrocinar el equipo provincial de aficionados de las más altas categorías, también ha querido sumarse con la finaciación de una etapa, a decidir entre San Juan de Moró, donde se encuentra la industria salinera, o la capital. Otra entidad —hemos oído el rumor de que es la Banca Mas Sardá— es la que también se ha adjudicado otra de las etapas. O sea, seis etapas tienen definitivamente dueño.

En cuanto a las otras poblaciones sin confirmar, pero que tenían grandes probabilidades de ser escenario de la Challenge son: Alcora, Alcanar, de la provincia de Taragona, como hemos dicho anteriormente; Benicarló, Nules, San Mateo, Vall de Uxó, Villarreal y Vinaroz.

Hemos notado a falta una de de las grandes entidades ciclistas de la provincia, el Sport Ciclista Alqueriense, y preguntando entre varios presidentes de clubs, éstos nos han manifestado que los respectivos ayuntamientos se muestran reacios a colaborar, y otros que los aficionados no ponen el interés que el rango de la prueba merece. Nosotros pensamos, por nuestra parte, que están en un error ya que la publicidad que el principio y final de etapa hace a la población, sería mayor que el capital desembolsado, dado el interés que la prueba despierta.

También ha pensado la organización en dar privilegio para patrocinar los grandes premios a las firmas comerciales que lo hicieron en su primera edición, así pues los Comercial Vialvi, Dioscoteca Saxo, Rastro de Filippo, Cafés Joya, Reloj Losán, Optica Chiva, Autoescuela Record y otras, gozarán de esa atención preferente.

El presupuesto de esta segunda edición de la «Challenge Costa de Azahar» sobrepasa con mucho los tres millones de pesetas y, de esa cantidad, se van a embolsar los corredores 800.000 pesetas, que es la cuantía de los premios para todas las clasificaciones.

Del interés de la prueba da idea —según nos comentó nuestro interlocutor— que ya de varios periódicos hace tiempo que se está pidiendo información. Esta, la nuestra, es la primera que verá luz con carácter de primicia, ya que, como el año anterior, seremos el diario oficial de la prueba.

SALVADOR MARCH

FINCA AGRICOLA O RUSTICA
*Compro de aprox. 20 Has. Mejor con agua y electricidad*
Escribir a núm. 9.541 Roldos Anuncios. Vergara, 10. Barcelona-2.

Campo del Madrigal
MAÑANA, 8'45 DE LA TARDE
COPA DE S. M. EL REY
ELCHE C. F.
VILLARREAL C. F.
**Localidades:** De 6 a 8 de la tarde en las taquillas del campo.

FERRO ENAMEL ESPAÑOLA, S.A.
Industria Química de primer orden en la fabricación de fritas y colorantes cerámicos ubicada en Almazora (Castellón)
SOLICITA
TECNICOS CERAMICOS y GRADUADOS SUPERIORES O MEDIOS
Para sus departamentos de Ventas y Laboratorios
SE REQUIERE:
— Servicio militar cumplido
— Carnet de conducir
— Se valorará experiencia industrial tanto en el ramo como en otros trabajos (no imprescindible).
SE OFRECE:
— Retribución adecuada a la capacidad de la persona
— Agradable ambiente de trabajo en equipo
— Jornada de lunes a viernes
— Comedor de Empresa
— Otras ventajas sociales
ABSOLUTA RESERVA A COLOCADOS
Interesados pueden remitir su «Curriculum Vitae» a la Oficina de Empleo del SEAF de Castellón, Avda. Casalduch, número 37-bajo. Ref. CS-15.564-1.

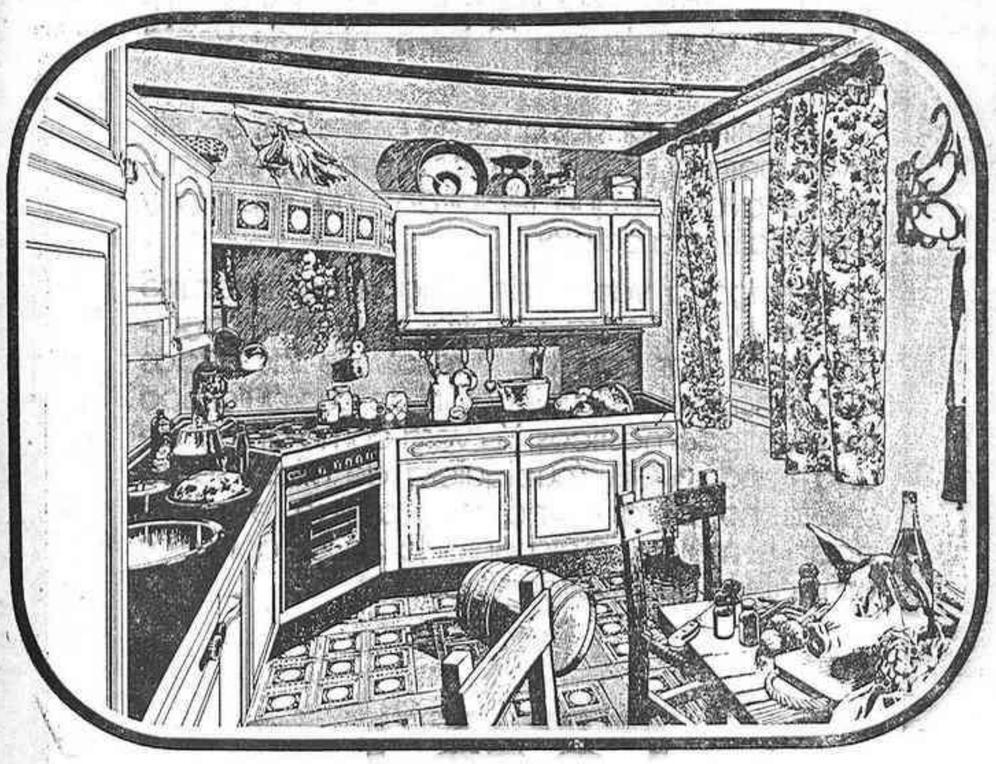
Cocina 1
LE DA SU OPINION COMO EXPERTO
Gracias a las 500 soluciones que incluye el catálogo LENNIZ, combinables sobre 35 variantes, en madera o laminado plástico, es posible satisfacer los gustos más exigentes. Con la peculiaridad de que estas soluciones les sitúan en una inconfundible línea de distinción.
Un nuevo futuro para el corazón de su hogar.
Cocina 1
C/ MOYANO, 12
TELEF. 23-11-51
CASTELLON
CONSULTE NUESTRAS CONDICIONES DE PAGO
LENNIZ
EQUIPAMIENTO INTEGRAL
Más allá del lujo... el confort que prestigia

¡TODAVIA SE PUEDE COMPRAR UN PISO EN GOLIAT II FASE
Para empezar, su piso ya tiene un crédito de 900.000 ptas. a 18 años..., y si el resto no lo puede pagar de contado,
UD. FIJARA LAS CONDICIONES DE PAGO.
Son pisos muy amplios de 101 a 125 m², bien distribuidos, sólo 2 pisos por planta, con la comodidad de su plaza de garaje y están exentos.
Piense en el precio de las actuales construcciones y en el precio a que se pondrán los nuevos pisos... y ¡no deje pasar esta oportunidad!

Usted se ahorra ptas. 6.344 por m², así:
PRECIO OFICIAL actual para viviendas de Grupo 1.º.. 21.367 ptas/m²
NUESTRO PRECIO..... 15.023 » »
AHORRO por m²..... 6.344 ptas/m²
Que suponen 665.015 ptas. en un piso de 105 m².
Todos son pisos con mucha luz, bien orientados y en el corazón del
GRAN COMPLEJO GOLIAT.
Y con próxima entrega de llaves.
Expediente CS-VS-670/74. Cédula de calificación provisional del 18-4-75, cantidades avaladas por crédito y caución póliza n.º 52.149 autorizados art. 114, uso, permanente Registro INV n.º 18.
INFORMACION Y VENTA EN LA PROPIA OBRA
Avda. Circunvalación, s/n., esq. Obispo Salinas (entre Hnos. Bou y Cernuda y Velasco) - Tel. 223750
HORARIO: de 9 a 1'30 y de 4 a 7'30. - Abierto Sábado tarde y Domingo por la mañana.

(c) Ministerio de Cultura 2007

# Hoy se presentan algunas de las caras amigas de UCEL.

Efectivamente, somos parte de los **más de 400 miembros asociados de UCEL** —Unión de Comerciantes de Electrodomésticos—, que constituimos **la mayor cadena de comerciantes en electrodomésticos de España.**

Nuestra organización surgió para ofrecerle el mayor y mejor servicio en la venta y en la post-venta de electrodomésticos.

Además de la garantía y las ventajas que una sociedad como la nuestra supone, es importante que alguna de las tiendas de **UCEL** estará muy cerca de Vd., en su barrio, en su calle. Pues al tener tantos establecimientos, siempre encontrará seguro uno, a cuatro pasos de su casa; en Castellón, capital y provincia, por ejemplo son 59 los puntos de venta **UCEL.**

Nuestros muchos años de profesión, constituyen para nuestros clientes y amigos el indudable aval de que recibirán una experta y especializada opinión.

Venga a vernos sin ningún compromiso por su parte, para nosotros será muy agradable charlar con Vd. y resolverle las dudas que tenga sobre la elección de cualquier tipo de electrodomésticos. Ya verá como al salir de una tienda **UCEL** (cualquiera de ellas) se irá satisfecho, porque una cara amiga le habrá dado el mejor y más honrado de los consejos en materia de electrodomésticos.

Amigos, antes y después de su compra.

UNION DE COMERCIANTES DE ELECTRODOMESTICOS

(c) Ministerio de Cultura 2007