Mediterráneo

EL DIARIO DE CASTELLON

Director: José Luis Torró

Miércoles, 23 de noviembre de 1982

Ptas. 40

PASCUAL CASALTA

MUEBLES

CREAMOS SU HABITAT

EXPOSICION: Avda. Pío XII, 50 - Teléf. 52 44 36 VILLARREAL (Castellón)

LISTA DEFINITIVA DEL SORTEO DE LOS RECLUTAS

Ayer noche se dio a conocer los resultados del sorteo correspondiente al reemplazo de 1984. Los jóvenes de la provincia de Castellón que entraron en el sorteo del pasado domingo tienen hoy la posibilidad de conocer lo que la suerte les ha deparado y el destino en donde efectuarán el campamento durante su permanencia en el servicio militar.

La lista completa del sorteo viene especificada por llamamientos y por C.I.Rs.

El total de los 2.224 mozos sorteados este reemplazo 1984 se ha distribuido a los siguientes destinos: Canarias, 94; Melilla, 88; Ceuta, 88; Baleares, 44; Pontevedra, 51; Córdoba, 198; León, 106; USI de Almería, 57; Vitoria, 158; Madrid, 231; Cáceres, 100; Gerona, 103; Zaragoza, 100; Alicante, 335; Marina, 169; Infantería de Marina, 44; Zona Aérea de Canarias, 8; Primera Región Aérea (Madrid), 30; II Región (Sevilla), 7; III Región (Zaragoza), 19 y excedentes de contingentes, 212.

(Pág. 11)

Después de tres años de reiteradas peticiones

HABRA GUARDIAS MEDICAS EN LA HERRERO TEJEDOR

En la Dirección Provincial del INSALUD se ha recibido la autorización por escrito para establecer el sistema de guardias médicas en la Residencia «Fernando Herrero Tejedor». El papel, llegado de Madrid, confirma la promesa verbal que en este sentido había recibido el director provincial de la institución, Francisco Tosca y responde a una necesidad real de dicho centro sanitario.

(Pág. 3)

El Ayuntamiento estudia su construcción

APARCAMIENTO SUBTERRANEO PARA LA PLAZA MAYOR

Mientras los técnicos Municipales del Ayuntamiento de Castellón están trabajando ya en las ideas que se plasmarán posteriormente en el proyecto de construcción de un edificio para dependencias del municipio en la Plaza Mayor, la Alcaldía y el responsable de los temas de urbanismo, estudian nuevas posibilidades para ese proyecto que, tal como hemos podido conocer y, aunque los criterios no están concretados de forma pormenorizada, podría convertirse en la primera fase de remodelación de la zona centro de que se habló hace un par de años, aunque luego quedó en un discreto olvido. Coincidiendo con el hecho de que se acaban de cumplir diez años desde la puesta en servicio del aparcamiento subterráneo de la Plaza Cardona Vives —plazo importante, puesto que durante el mismo se había acordado que no se construiría ninguna instalación de similares características en las inmediaciones del que fue el primer parking de nuestra ciudad— se piensa en la posibilidad de aprovechar la ocasión para construir un nuevo aparcamiento en el subsuelo del solar municipal situado entre el campanario y las Casas Consistoriales, extendiéndolo también a lo que es el subsuelo del conjunto de la Plaza Mayor.

(Pág. 5) Foto Heredio

Por parte de la CEE, hasta el 1 de diciembre

Aumenta la tasa aduanera para la clementina

Los rectores económicos de la Europa Comunitaria han vuelto a decretar un nuevo incremento del arancel aduanero que pagan las clementinas españolas por entrar en los países del Mercado Común. Hasta el uno de diciembre el citado arancel, que estaba en once pesetas kilo, ha sido elevado a 11,83 pesetas kilo. La Comunidad Económica Europea carga la mano sobre la clementina, puesto que esta variedad constituye actualmente el grueso de las exportaciones españolas.

(Pág. 7)

Han sido detenidos sus autores

INCENDIAN UN PUB EN SEGORBE PARA COBRAR EL SEGURO

(Pág. 30)

¿EXIGE CALIDAD Y SERVICIO? SUMINISTROS VALLS

ACCESORIOS BAÑO Y COMPLEMENTOS

Avda. Almazora, 37. Tel. 206100. Castellón

Molino, 10. Tel. 451812. Vinaros

(c) Ministerio de Cultura 2007

¿Qué causa la inflación? III

Por Pedro Schwartz,
Secretario General de Unión Liberal

Históricamente, las inflaciones persistentes han ido precedidas de un aumento continuo en la oferta monetaria. En otras palabras, la inflación persistente se debe a una continua impresión de billetes.

El poder de acuñar e imprimir dinero es un monopolio exclusivo de la Administración, representada por el Gobierno. Puesto que los consumidores, los empresarios y los sindicatos no controlan la oferta monetaria, ellos no pueden ser la causa de la inflación. Dado que la oferta monetaria la controla exclusivamente el gobierno, se deduce que él solo puede crear o detener la inflación persistente. La autoridad monetaria podría detener la inflación simplemente cerrando la máquina de imprimir billetes y manteniendo la oferta de dinero.

El público tiene dinero en sus carteras y cuentas corrientes para atender sus gastos en metálico y poder hacer frente a pagos imprevistos futuros. El dinero está formado por la moneda metálica, los billetes y los depósitos que posee el público en bancos comerciales y cajas de ahorro. Esta cantidad total de dinero o saldo de liquidez que posee el público es lo que los economistas llaman «disponibilidades líquidas », es decir, el líquido que está disponible para hacer pagos en metálico e imprevistos.

¿Cómo se crea este dinero? Si el dinero no estuviese intervenido por la Administración Pública, el sistema financiero (bancos y cajas) se contentaría con convertir una parte de los ahorros que el público pone a su cuidado en dinero, para satisfacer exactamente la demanda de liquidez de ese mismo público. Sin embargo, el Estado se ha concedido a sí mismo un monopolio de la creación de dinero, y trata a los bancos y cajas como delegados suyos. En realidad, ha concedido poderes al Banco de España para poner en circulación monedas, emitir billetes y controlar la cantidad de liquidez que el sistema financiero mantiene para atender las demandas de dinero por parte del público.

Designemos a la Administración, cuando actúa a través del Banco de España, con el nombre de «autoridad monetaria». Por una parte, esta autoridad monetaria decide la cantidad de billetes que se van a emitir (así como la moneda metálica que va a acuñar en la Casa de la Moneda), según lo que, en su opinión, son las necesidades del tráfico mercantil. Por otra parte, controla la liquidez de bancos y cajas, porque ello determina, a su vez, cuanto dinero bancario van a poner estas entidades a disposición del público.

En efecto, cuando un particular abre una cuenta corriente, la entidad bancaria, que se compromete a satisfacer los talones que el particular gire contra dicha cuenta, necesita poseer una cierta liquidez propia en caja o en froma de activos liquidables. La autoridad monetaria tiene los instrumentos necesarios para controlar esta base de liquidez, aumentándola o disminuyéndola. Cuando la aumenta, por ejemplo, los bancos y cajas se sienten muy «líquidos», conceden préstamos al público. En virtud de tales créditos, éste aumenta sus cuentas corrientes, es decir, su dinero, con lo que la relación entre liquidez del sistema financiero y cuentas corrientes se restablece.

¿Cómo controla la autoridad monetaria la base de liquidez del sistema financiero? El Consejo ejecutivo del Banco de España examina tres tipos de datos antes de decidir cuánta liquidez concede a la banca y cajas. Primeramente, considera los pagos e ingresos del extranjero. Cuando los pagos exceden a los ingresos, es decir, cuando hay un déficit en la balanza de pagos, ello reduce espontáneamente la liquidez del sistema financiero , y el banco no puede decidir crear liquidez compensatoria para que la gente no sienta la disciplina del sector exterior. En segundo lugar, estudia la cuenta del Tesoro Público, para ver si su descubierto ha disminuido o aumentado. Si ha aumentado, puede decidir que va a compensar ese gasto con una reducción de la liquidez de los sectores privados, o mantener ésta. Por último, observa la evolución del dinero que tiene el público, o indisponibilidades líquidas, y si están creciendo en exceso, decide reducir la liquidez de la banca y cajas de ahorros o seguir como si tal cosa.

Así, el Banco, siguiendo las directrices del gobierno, da órdenes para que, por medio de los diversos elementos de regulación de dinero, como son la colocación de Bonos del Tesoro, fijación de coeficientes de caja e inversión, obtenga la creación de dinero que el gobierno ha determinado.

Luego los bancos y cajas de ahorro emplean la base monetaria así creada por la autoridad monetaria para crear dinero bancario. La liquidez de un banco obtiene de la autoridad monetaria se convierte en un múltiplo en forma de depósitos, que los individuos emplean como medios de pago por medio de sus talonarios, tarjetas de crédito y otros signos de poder adquisitivo.

A fin de cuentas, es la autoridad monetaria, a través del Consejo Ejecutivo del Banco de España, quien controla cuánto dinero va a ofrecer a los sectores privados del sistema crediticio, ccon el pie forzado del descubierto de la cuenta del Tesoro y de las divisas que se han obtenido por ventas en el extranjero. En resumidas cuentas, Tesoro y autoridad monetaria, autoridad monetaria y Tesoro, son una sola y misma entidad: el Estado, y su representación rectora es el gobierno. A través de la autoridad monetaria, pues, el gobierno crea dinero de la nada.

En conclusión, la autoridad monetaria crea dinero de la nada cuando aumenta la liquidez de la banca y de las cajas de ahorros con dos fines posibles: financiar el déficit del sector público o estimular artificialmente la economía a través de un incremento del crédito al sector privado.

«Ni héroes ni mártires; normales»

Nada más cierto que no hay peor mentira que una verdad a medias. Es preciso no echar en saco roto aquella sentencia de Chesterton: «El error es una verdad enloquecida». Menester será estar alertas ante la perversión de la verdad. Y la afirmación simplista o simplona, la aseveración de una verdad perogrullesca, puede llevar en su entraña una carga de dinamita.

Hace poco, en las Cortes Españolas se oyó esta afirmación que reproduzco de memoria: «No se legisla para héroes ni para mártires sino para personas normales». No afirmo que sea una verdad a medias ni una verdad enloquecida ni una verdad pervertida. Sí, digo que se me antoja una afirmación simplista la cual y ahí la almendra de la cuestión, de no ser sometida a análisis, es aceptada como axioma con todas sus consecuencias.

Si se permite libertad de reflexión, analicemos. No es preciso profundizar demasiado para advertir dos cosas, vinculadas entre sí. La primera, que se establece una contraposición entre personas normales, por un lado, héroes y mártires, por otro. Dicho de otro modo: una persona normal no es héroe o mártir y éstos, por serlo, dejan de ser personas normales. La segunda es implícita: se da por supuesto que esta contraposición es una verdad.

Preciso será que tengamos claros los conceptos, a fin de admitir o no la veracidad de esta disyuntiva: normal, por un lado, mártir o héroes por otro. Para ello veamos qué es normal, qué es mártir, qué es héroe.

Entre otras, «normal» tiene estas acepciones: Lo que por su naturaleza, forma o magnitud se ajusta a ciertas normas fijadas de antemano y lo que ocurre como siempre y sin nada raro o extraordinario. Una pausa: lo normal se atiene a una norma fijada de antemano. La pregunta se impone: ¿quién fija la norma?, ¿de dónde emana?, ¿hay normas inmutables o todas son movedizas? No voy a responder a estos interrogantes. Sólo diré que, para responder a ellos, hace falta partir de una concepción del hombre sin la que toda apelación a «lo normal» es evanescente, vaga, ambigua. Otra consideración a retener: lo normal, en este caso el hombre normal, no ofrece en su conducta nada raro ni extraordinario. Lo admito plenamente.

Sigamos adelante: Entendemos por «mártir» —también entre otras acepciones— aquella persona que padece grandes esfuerzos o trabajos. Ahora bien, ¿por qué esos trabajos y ese esfuerzo? Etimológicamente, mártir significa testigo. Para ser testigo es necesario estar convencido de aquello que se testifica. Luego el mártir es aquella persona de firme convicción que da testimonio de ella esforzada y laboriosamente.

El heroismo —se habrá advertido que tomó estas definiciones del Diccionario de la Real Academia de la Lengua— es un esfuerzo eminente de la voluntad y una abnegación que lleva al hombre a realizar actos extraordinarios en servicio de Dios, del prójimo o de la Patria.

Tanto en una como en otra definición se ha recurrido a palabras tales como esfuerzo, trabajo, convicción, voluntad, abnegación. No es osadía, creo, usar de conceptos sinónimos: generosidad, fidelidad, altruismo, magnanimidad, nobleza, lealtad, hombría de bien. En suma: valores humanos.

Llegado a este punto, **me pregunto: ¿acaso la heroicidad y el martirio siempre —y subrayo, siempre—** tienen que acaecer como sucesos raros y extraordinarios? ¿Acaso son imposibles el testimonio contracorriente y el heroismo cotidiano sin ir acompañados de actitudes y conductas extrañas? Mi respuesta es «no». Por tanto, nada se opone a admitir que el martirio y la heroicidad puedan ser «normales» puesto que no tienen porque ser raros o extraordinarios. Lo raro, lo extraordinario, lo alarmante y lo descorazonador es que reputemos como anormales la presencia de virtudes humanas y admitamos como verdad que un hombre normal no tiene porqué tener esas virtudes. Hoy en desuso, en decadencia y ejercidas vergonzantemente, muy cierto porque una norma surgida no se sabe de dónde —o sabiéndose muy bien— dicta como norma la mediocridad, la ausencia de valores que impulsen a la convicción, al testimonio y al heroismo anónimo y silencioso sin «cosas raras», extraordinarias.

Unas consideraciones finales. Se podrá angüir que la Ley no tiene porqué penalizar, en todo caso, al hombre que, libre y responsablemente, decida que en su vida no haya nada heróico, ni dé testimonio alguno. No he dicho lo contrario. Otra cosa empero es admitir que habida cuenta que lo normal es no ser ni héroe ni mártir, vale decir, ni esforzado, ni abnegado, ni fiel a la propia convicción —creo haber dejado claro que no estoy de acuerdo con ello—, se legitime, apelando a esa «normalidad» y valga el ejemplo interrumpir una vida humana de la que no somos dueños.

¿Qué todo lo antedicho responde a una concepción del hombre? Cierto. Solamente me he limitado a exponerla. No acepto que se me diga que intento imponerla, así como tampoco acepto, que con mayor o menor sutileza, se intente imponer, como verdad, lo que es sino un simplismo, una verdad pervertida, enloquecida o media verdad, el peor de los engaños.

Si heroicidad y martirio son incompatibles con normalidad... ¡Qué quieren ustedes!... Uno, que no tiene temple de mártir, prefiere que a mucha honra, le apunten entre los «anormales». Cuestión de gustos ¿no?

Dr. D. Enrique Amat
(Miembro de la Asociación Valenciana para la Defensa de la Vida)

Mediterráneo
Redacción, Administración y Talleres:
Avda. del Mar, 29
Teléfonos: 22 00 56 y 22 00 60
Director
José Luis Torró
Administrador general:
Manuel González Cebrián
Año XLV II Epoca
n.º 14.081
Depósito legal CS 6 1953
Control tirada y difusión

No se le citó

En la edición de MEDITERRANEO del día 31 de julio de este año publicaron Uds., un artículo titulado «Los españoles tenemos poca sensibilidad ante el riesgo».

En el periódico ABC de Madrid y en una edición extra del 4 de marzo de 1982, publiqué el artículo cuya fotocopia le adjunto. Si lo lee Ud. atentamente, podrá observar que después de la línea 17 de mi artículo hasta el final, el redactado en el periódico de su digna dirección es palabra por palabra exactamente igual. Creo que aunque fuera sólo por delicadeza, deberían haber indicado como mínimo «artículo publicado por D. Juan Millet Tusell en el periódico ABC de fecha 4-3-82» o algo parecido.

Además de mi cargo en Chasyr 1879, soy presidente de la Comisión Internacional de UNESPA (Unión Española de Entidades Aseguradoras Reaseguradoras y de Capitalización) y tengo un cierto interés en que se aclare lo anteriormente indicado. Además, lo que es más importante es que es la pura verdad.

Agradecido por su colaboración, quedo enteramente a su disposición y le saludo muy atentamente.

Juan Millet

Protesta de les feministes

El passat divendres 28 d'octobre un grup de dones varen ser brutalment agredides per membres de la Policia Nacional mentre es manifestaven contra la detenció d'en Pere Enguix front al jutjat de València.

Alguns dels membres de la Policia Nacional insultaren i colpetjaren amb punys i porres a les manifestants a la cara i al ventre quan encara no havien passat ni cinq minuts... Inclús varena amenaçar i pegar als periodistes per a evitar que feren fotos. Una pancarta fos destroçada i varies dones colpetjades a la mà per a que l'amollaren.

Amb aquest comunicat volem fer pública nostra més indignada condemna i nostra més ferma protesta per tots aquest fets dels que ultimament som objecte les dones. A més dàquesta condemna per l'atentat a la llibertat d'expressió que això suposa, també manifestem la nostra solidaritat amb les companyes de València i el reste de l'estat espanyol.

Dones en lluita de Castelló
y Col.lectiu Feministe de Vinarós

(c) Ministerio de Cultura 2007

DIAS Y HECHOS

Por «Marañón»

La publicidad como arma de presión informativa

El boletín informativo de carácter interno de la Confederación de Empresarios de Castellón, publica en su número de octubre un comentario editorial que, bajo el título «Información y opinión», sugiere algunas cosas que, como profesionales de la información, no podemos pasar por alto. De forma un tanto solapada, el editorialista de la C.E.C. recuerda a los empresarios anunciantes, que estos tienen un poder económico sobre los medios de comunicación y que, actuando colectivamente, pueden hacer valer ese poder ante la postura de un determinado medio. Tesis que en modo alguno podemos admitir desde la libertad de expresión reconocida constitucionalmente, porque sería tanto como aceptar que el dinero puede poner una mordaza a la información —cosa que, por otra parte, sucede frecuentemente, tampoco hay que engañarse, al menos en el caso de determinados casos— o que los anunciantes pueden marcar la línea informativa de los medios.

El editorial del boletín informativo interno de la Confederación de Empresarios dice más cosas sobre lo que es informar y opinar. Al editorialista no le gusta —y está en su derecho— que se mezclen ambos conceptos y que, cuando uno lee una crónica informativa, se encuentra siempre con las opiniones del relator de turno. «La veracidad con que la prensa informa —dice el editorial— hace que, por extensión, se considere veraz lo que deja de ser información y pasa a ser opinión y en esta opinión entran ya elementos subjetivos que, salvo casos de mala fe, nos está mostrando ya la verdad del que escribe, que puede ser o no la verdad del que lo lee». Hasta aquí el editorial refleja una opinión, con la que se podrá estar de acuerdo o no, pero que, en todo caso, responde también a una apreciación subjetiva del hecho informativo y que, además, se olvida que, inevitablemente, la simple y pura información nunca puede ser neutra y aséptica por completo, puesto que siempre es consecuencia de cómo el periodista ve cada hecho, qué notas del mismo le han impactado más o, hasta qué punto ha podido penetrar en el conocimiento de la verdad pura. Esto último, sobre todo, en los casos más complejos y de difícil acceso.

Pero no iba por ahí nuestro comentario, puesto que criticar el excesivo contenido de opinión que aparece en algunas crónicas informativas, es derecho que asiste al autor de la editorial del boletín de la CEC, de modo que no vamos a insistir en ello. Lo que ya no está tan claro es que, desde un órgano de difusión propio de la organización que defiende los intereses corporativos del empresariado castellonense, se escriba a renglón seguido: «Casi siempre se olvida que los medios de información subsisten porque, en primer lugar los anunciantes y en segundo lugar los lectores, les han concedido su confianza. Pero ¿qué ocurriría si unos y otros, alguna vez perdieran ésta y dejaran de anunciarse y leerlos?». «No es fácil —añade el editorial— que se den estas circunstancias tan extremadamente claras y excepcionales que induzcan a que individualmente se adopten aquellas actitudes demostrativas de la pérdida de confianza, pero (atención a lo que sigue) no lo es tanto el que colectivamente se pueda insinuar o incluso aconsejar, un determinado comportamiento hacia quienes con su deformada información están inculcando solapadamente sus criterios y opiniones».

Ahí es cuando el editorialista, que avanzaba por las trincheras del comentario sin dejar ver sus intenciones, de momento las muestra a pleno sol y viene a confesar, hasta en tono de velada amenaza, que una organización empresarial —¿la CEC, por ejemplo?— podría llegar a aconsejar a sus asociados que retiraran la publicidad del medio informativo que le resultara más incómodo.

Escribir eso sin sonrojarse y tratar de ejercer de censor a través de la amenaza de recomendar o insinuar la retirada de apoyos publicitarios, retrata bien a las claras el carácter del autor de este escrito, que nunca tendría que haber encontrado cobijo en las páginas del boletín de la Confederación de Empresarios de Castellón. Entre otras cosas, porque nos consta que el empresariado castellonense es bastante más liberal de lo que parece querer demostrar el editorialista en cuestión. Y cuando se anuncia en cualquier medio informativo, lo hace para buscar la mayor rentabilidad al dinero que cuesta la publicidad. Por eso busca los medios en los que la relación coste-difusión es la más equilibrada. El empresario de Castellón nunca ha querido fabricar mordazas informativas con sus anuncios. Y mal está que nadie, desde posturas corporativistas que juzgo equivocadas, se lo vaya insinuando.

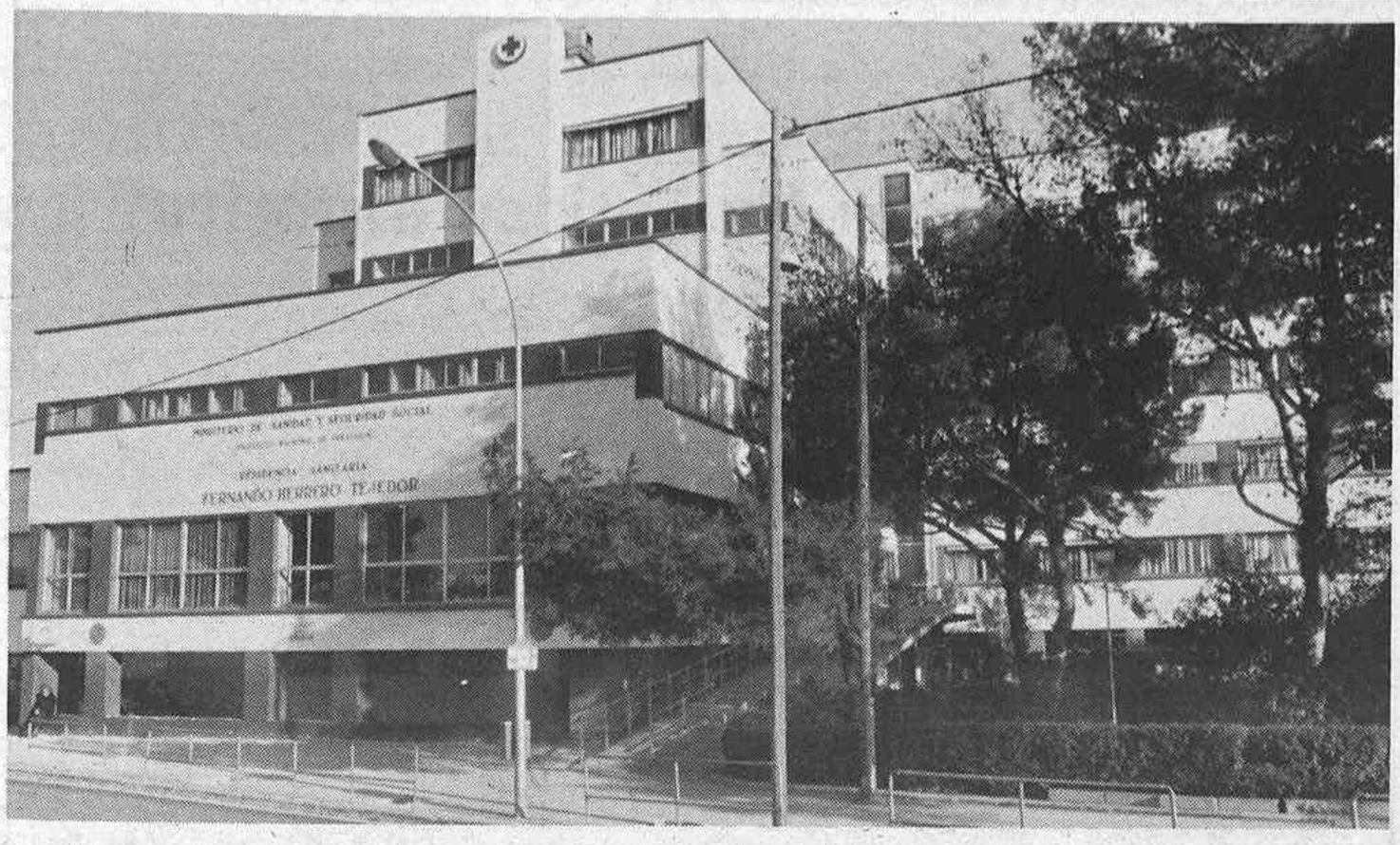

Después de tres años de reiteradas peticiones

Autorizadas las guardias médicas en la Residencia «Herrero Tejedor»

En la Dirección Provincial del INSALUD se ha recibido la autorización por escrito para establecer el sistema de guardias médicas en la Residencia «Fernando Herrero Tejedor». El papel, llegado de Madrid, confirma la promesa verbal que en ese sentido había recibido el director provincial de la institución, Francisco Tosca y responde a una necesidad real de dicho centro sanitario, reiteradamente reclamada desde Castellón durante tres años. El establecimiento de guardias médicas en «Herrero Tejedor», que se llevará a cabo desde el próximo uno de diciembre, representará un gasto anual de doce millones de pesetas, pero lo más importante es que con ellas se podrá normalizar la situación del centro y la asistencia a los enfermos internados en el establecimiento, que en adelante estará en condiciones de trabajar al máximo de su capacidad.

En numerosas ocasiones hemos tenido que comentar, en sentido crítico negativo, la situación de la Residencia «Fernando Herrero Tejedor», que, desde que la Seguridad Social compró la clínica privada «Gran Vía», se convirtió en un centro público al que, sin embargo, hasta ahora no se ha podido sacar el rendimiento necesario por falta de personal y alguna que otra deficiencia técnica. Todo ello, mientras la Residencia «Nuestra Señora del Sagrado Corazón» estaba y sigue estando saturada, hasta el punto que en ésta se utilizan para hospitalización dependencias que inicialmente tenían otro destino funcional.

La jerarquización de los servicios médicos en la Residencia «Herrero Tejedor» fue un paso importante para que dicho centro empezara a dar algún rendimiento pero, sin embargo, para normalizar y regularizar su marcha, faltaba la autorización de las guardias médicas.

En el documento recibido por la Dirección Provincial del INSALUD se autoriza la guardia de presencia física para los servicios de medicina interna y anestesia-reanimación, y guardia localizada para los de análisis clínicos y radiología. Ello quiere decir que, en los dos primeros casos, los correspondientes a las guardias de presencia física, el centro dispondrá permanentemente de especialistas en medicina interna y anestesia-reanimación en el interior de la propia Residencia. En los otros dos casos, los médicos de guardia deben estar permanentemente localizados para avisarles en caso de emergencia, pero no se encontrarán físicamente y de modo continuo en el centro.

La puesta en funcionamiento de las guardias, permitirá asignar a la Residencia «Herrero Tejedor» la atención de un sector de población de la provincia, para cubrir las urgencias de medicina interna, descargando en parte el exceso de enfermos que hasta ahora tenían que acudir a la Residencia «Sagrado Corazón». La sectorialización de la asistencia sanitaria puede empezar a ser una realidad.

Por otra parte, las guardias garantizan el derecho de los enfermos internados en un centro hospitalario, a contar con un servicio médico permanente.

Esto último es importante, si tenemos en cuenta que los pacientes hospitalizados en la Residencia «Herrero Tejedor», desde las dos de la tarde quedaban a cargo de un médico asistencial de puertas. Cualquier emergencia planteada a partir de esa hora, exigía el traslado del enfermo a la Residencia «Sagrado Corazón», a veces a altas horas de la madrugada, por no disponer «Herrero Tejedor» de una guardia especializada.

Todo esto es lo que representa esa autorización de guardias médicas en la Residencia «Fernando Herrero Tejedor», que ha llegado después de tres años de reiteradas peticiones por parte de los sucesivos directores provinciales del INSALUD.

Tenía el presupuesto agotado desde hace dos meses

INSALUD-CASTELLON EMPIEZA A PAGAR SUS DEUDAS

La Dirección Provincial del INSALUD ha comenzado a recibir transferencias económicas de Madrid, con las que hacer frente a las deudas acumuladas en los últimos meses, como consecuencia de tener prácticamente agotados los presupuestos de este año. Las deudas del INSALUD en esta provincia, que son un reflejo de la situación general del país en este aspecto, afectan a la práctica totalidad de los capítulos de gastos, desde suministros para las Residencias Sanitarias y otros servicios en el campo de la alimentación, materiales, medicamentos, etc., el pago de las facturas correspondientes a los centros concertados que atienden a pacientes procedentes de la Seguridad Social e incluso el pago de las nóminas de los propios funcionarios, que también ha pasado por dificultades.

Para hacer frente a esta situación, la Dirección Provincial del INSALUD solicitó una ampliación presupuestaria de mil millones de pesetas, con la que se cubrirán las deudas acumuladas desde que hace dos meses se agotó el presupuesto y los gastos necesarios hasta fin de año.

La novedad, respecto a este tema, es que después de cinco meses sin recibir dinero desde Madrid, han comenzado a llegar a Castellón algunas transferencias. De momento se trata de cantidades pequeñas, pero que ya han permitido hacer frente a la liquidación de las deudas más urgentes.

Nos consta que los proveedores de la Seguridad Social en Castellón han demostrado ser pacientes con la falta de liquidez que afecta al INSALUD puesto que, hasta ahora, ninguno de ellos amenazó con cortar los suministros a causa del retraso en el pago de las facturas que se han ido acumulando en estos meses.

Los recientes envíos de dinero significan pues un respiro, pero hace falta algo más para liquidar cuanto se debe, ponerse al día y llegar hasta fin de año.

Por otra parte, si bien es cierto que el INSALUD debe dinero, no lo es menos que son muchas las empresas que, a su vez, le deben dinero a esta institución, al retrasarse en el pago de las cuotas de la Seguridad Social que mensualmente deben ingresarse en la tesorería del citado organismo.

(c) Ministerio de Cultura 2007

Tribuna libre

El Maestrazgo: Su entidad histórica y la Mancomunidad

Por Joaquín Mallén Blasco
Unión Liberal

Sin duda alguna, el Maestrazgo es la comarca castellonense con más renombre histórico, tanto dentro como fuera de nuestra provincia. Pero como tantas veces suele suceder por desgracia, es algo de lo que mucho se habla, pero en pocas ocasiones se hace con un conocimiento exacto y menos rigurosamente histórico.

Porque hay que reconocerlo, sobre esta comarca existe un gran confusionismo tanto a nivel popular, como para los medios de comunicación. Así, con facilidad y cierta frecuencia se incluyen dentro del Maestrazgo zonas próximas a él, que históricamente han tenido gran vinculación, pero en ningún caso han formado parte del antiguo Maestrazgo de Montesa. Es así, que por ejemplo se habla «dels Ports y de la Comarca de Trinança de Benifassà como parte del Maestrazgo, incluso se incluyen comarcas de la provincia de Teruel, pueblos próximos a la provincia de Castellón como Mirambel, la Cañada de Benatanduz, etc., que históricamente pertenecieron a la Bailia de Cantavieja y otros pueblos del Bajo Aragón de Teruel.

Es necesario, respecto a este tema, aclarar conceptos. Esta confusión viene ya de antiguo pero tal vez se haya generalizado más a nivel nacional, con la constitución de una Mancomunidad Turística que lleva el nombre del Maestrazgo. De esta Mancomunidad forman parte pueblos que sí pertenecen al Maestrazgo y otros próximos y no tan próximos de las provincias de Castellón y Teruel. Es de reconocer la gran labor que esta Mancomunidad ha llevado a cabo en los pueblos que agrupa. Son en general pueblos y comarcas que tienen en común una gran belleza, para muchos desconocida, tanto por sus conjuntos monumentales como por las riquezas naturales que albergan. Pero también tienen en común graves problemas y deficiencias, como es el de la emigración. La labor meritoria de la Mancomunidad ha sido en definitiva el tratar de crear una nueva fuente de riqueza para estos pueblos: el turismo; para ello han tenido que partir de una infraestructura prácticamente inexistente y dar a conocer estas zonas que habían permanecido desconocidas y olvidadas.

Pero en pro de la necesaria clarificación y rigurosidad histórica, creo que la Mancomunidad debería evitar la confusión, que sin duda involuntariamente, produce respecto al Maestrazgo como comarca histórica. Resulta paradójico que se hayan ido levantando monolitos por todos los pueblos que forman la Mancomunidad, donde se fija el nombre del pueblo con la leyenda del Maestrazgo. El Maestrazgo como comarca histórica tiene una delimitación concreta, y no voy a extenderme sobre este tema, pues muchos son los estudios y trabajos publicados al respecto. Sólo mencionaré, porque meritoria la considero, la gran labor de investigación y divulgación que lleva a cabo el Centro de Estudios del Maestrazgo con sede en Benicarló. En sus publicaciones rigurosamente históricas, vemos cuál es la delimitación del antiguo Maestrazgo de Montesa. Es una gran labor en aras de la necesaria clarificación y tendente a evitar polémicas, que aunque para algunos parezcan nimias, no deja en realidad de tener importancia; pues una cosa es asignar nombres con absoluta rigurosidad histórica y otra bien distinta hacerlo por intereses, que aún siendo perfectamente legítimos y nobles no responden a la verdad.

No quisiera que en modo alguno se viera en este escrito un «alegato de culpabilidad» contra la Mancomunidad Turística, porque estoy seguro que al adoptar el nombre del Maestrazgo, busco uno con renombre, para conseguir los fines muy loables que perseguía y aún hoy se propone, pero considero que debía evitar en lo posible aumentar la confusión que al respecto existe.

EL DERECHO A LA SALUD (IV)

Aspectos negativos de la asistencia pública de la Seguridad Social

Por Carlos Nicolás

Todavía carecemos de un sistema sanitario al que tengan libre acceso todos los ciudadanos, de forma gratuita. El que tenemos, el de la Seguridad Social, se limita a los beneficiarios de ésta, que lo sostienen con sus cuotas. Debe quedar clara esta idea: ni la Seguridad Social ahora, ni el Servicio Nacional de Salud cuando se implante, son gratis en el sentindo de que no haya que pagarlos. Los mantenemos a través de nuestros impuestos y ésto nos da derecho a exigir y nos impone una serie de deberes para utilizarlos adecuadamente. Es cierto que, aquí y ahora, parece que la Seguridad Social es una sociedad benéfica, cuyos defectos conviene abultar a fin de que puedan vivir, aunque sea a su costa, algunas sociedades privadas, A principios de 1984, algo más del 90 por ciento de los españoles será beneficiario de la Seguridad Social. Es decir, podrá recibir asistencia sanitaria en los centros de ésta.

Para que esa asistencia llegue a todos por igual deberá modificarse la actual ley de la Seguridad Social y que el Estado, a través del presupuesto general, financie directamente la sanidad pública. De momento, el texto constitucional de 1978, que en su artículo 41 afirma que el Estado garantiza a todos los ciudadanos «asistencia y prestaciones sociales suficientes», sigue siendo una declaración de intenciones. Ni están fijados los «mínimos» considerados suficientes, ni todo el mundo tiene acceso a la asistencia pública.

No debe olvidarse la opinión de los usuarios sobre los servicios públicos, en donde se diría que predominan los actos negativos sobre los positivos. En una síntesis de tres sondeos realizados, más un cuarto de finales de 1982 llevado a cabo en San Sebastián, se advierte que la mayoría de la población considera mala o muy mala la asistencia que recibe. Como consecuencia, casi la mitad de la población utiliza la asistencia de consultas privadas o igualatorios. En el último año, los españoles gastaron unos 30.000 millones de pesetas en igualas médicas. En otras palabras, los enfermos desconfían del servicio médico de los ambulatorios —asistencia primaria— a donde suelen acudir en busca de una receta, de un volante para el hospital o a solicitar la baja por enfermedad.

En las segundas jornadas de Sociología de la Sanidad y la Salud, celebradas en Madrid durante la primavera pasada, María Angeles Durán, directora del Departamento de Sociología de la Universidad de Zaragoza, denunció la ineficacia del actual sistema. Para ello se sirvió de los resultados de una encuesta, realizada por su grupo, en que se demuestra que no toda la población tiene igualdad de acceso a los servicios de salud, a pesar de la cobertura de la Seguridad Social. De acuerdo con los resultados de la encuesta, un 45 por ciento de los beneficiarios de la Seguridad Social emplea otros servicios para resolver sus problemas sanitarios y, a medida que aumenta el nivel de renta, disminuye el uso de los servicios públicos. En otras palabras, parecía que la Seguridad Social hubiera venido a sustituir a la antigua beneficiencia, de la que heredó algunos de sus defectos, entre ellos la discriminación social.

La asistencia primaria pública, que se desarrolla en los ambulatorios y que, con carácter más amplio, se encomendará a los Centros de Salud, presenta muchas deficiencias. Todas ellas conocidas y criticadas en numerosas ocasiones. Las más frecuentes: masificación de las consultas; tiempo asistencial exiguo, que se compensa con un gran consumo farmacéutico. El médico de cabecera se ha convertido en un puro trámite para obtener una receta o un volante. Defectos todos ellos que repercuten en la mala utilización de los hospitales, que se transforman en unos grandes centros, superespecializados, para la asistencia de procesos banales en múltiples ocasiones.

En este contexto, el deterioro presenta un carácter progresivo, al tiempo que hace difícil la transformación del actual sistema, casi totalmente curativo, por otro en que dominen los aspectos preventivos y la participación de los usuarios en la programación política de salud.

Aplazada la asamblea de la Asociación de Padres de Alumnos del C.U.C.

La Asociación de Padres de Alumnos del Colegio Universitario de Castellón quiere comunicar que la asamblea general ordinaria que debería celebrarse el próximo día 25, en el salón de actos del edificio «Hucha», a las 19.30, ha quedado aplazada para el día 30 en el mismo lugar y hora, con el siguiente orden del día: 1.º Gestiones y objetivos alcanzados hasta la fecha. 2.º Continuidad, disolución o transformación de la Asociación. Del resultado de estos puntos se pasará a los siguientes: 3.º Elección de la nueva Junta Directiva o Junta Gestora de la que se pretende crear. 4.º Ruegos y preguntas.

Dada la importancia de los asuntos a tratar se ruega la asistencia a la misma, de los asociados, estudiantes y profesionales universitarios por la trascendencia que puede tener para los estudios superiores en nuestra ciudad.

★ ORACION AL ESPIRITU SANTO

Espíritu Santo, Tú que me aclaras todo, que iluminas todos los caminos para que yo alcance mi ideal. Tú que me das el don divino de perdonar y olvidar el mal que me hacen y que en todos los instantes de mi vida estás conmigo, yo quiero en este corto diálogo agradecerte por todo y confirmar una vez más que nunca quiero separarme de Tí, por mayor que sea la ilusión material.

Deseo estar contigo y todos mis seres queridos en la gracia perpetua. Graccias por tu misericordia para conmigo y los míos.

(La persona deberá rezar esta oración 3 días seguidos sin decir el pedido, dentro de tres días será alcanzada la gracia por más difícil que sea).

(Publicar en cuanto se reciba la gracia).

Agradece las gracias alcanzadas.

T. C.

Rogad a Dios en caridad por el alma de

SRTA. ROSA GARCIA DICIEMBRE

Que falleció el 16 de octubre de 1983, a los 26 años de edad, habiendo recibido los Santos Sacramentos y la Bendición de S. S.

R. I. P.

Sus padres, D. Manuel García Monfort y Rosa Diciembre Nicolau; tíos, primos, sobrinos y demás familia, al recordar a sus amistades tan irreparable pérdida ruegan la tengan presente en sus oraciones y asistan al funeral que se celebrará MAÑANA JUEVES a las OCHO de la tarde, en la Concatedral de Santa María, por cuya asistencia les quedarán muy agradecidos.

(No se invita particularmente)

Castellón, 23 de noviembre de 1983

LOS CONVENIOS DE LA NARANJA INSCRITOS EN EL REGISTRO

El delegado territorial de Trabajo ha dispuesto la inscripción en el registro del convenio colectivo de trabajo de recolección de cítricos de esta provincia, que afecta a ciento sesenta empresas y ocho mil trabajadores.

También se ha inscrito el convenio colectivo provincial de los almacenes de naranja, que afecta a igual número de empresas que el de «collidors», puesto que también son ciento sesenta, pero a mayor número de trabajadores, ya que en este caso son doce mil.

(c) Ministerio de Cultura 2007

Vuelve, en parte, la «Solución Centro»

El Ayuntamiento estudia la construcción de un aparcamiento subterráneo en la plaza Mayor

● Junto con el edificio de dependencias municipales, formaría una primera fase de la remodelación de la zona

Mientras los técnicos municipales del Ayuntamiento de Castellón están trabajando ya en las ideas que se plasmarán posteriormente en el proyecto de construcción de un edificio para dependencias del municipio en la plaza Mayor, la Alcaldía y el responsable de los temas de urbanismo, estudian nuevas posibilidades para ese proyecto que, tal como hemos podido conocer y, aunque los criterios no están concretados de forma pormenorizada, podría convertirse en la primera fase de la remodelación de la zona centro de que se habló hace un par de años, aunque luego quedó en un discreto olvido. Coincidiendo con el hecho de que se acaban de cumplir diez años desde la puesta en servicio del aparcamiento subterráneo de la plaza Cardona Vives —plazo importante, puesto que durante el mismo se había acordado que no se construiría ninguna instalación de similares características en las inmediaciones del que fue el primer parking de nuestra ciudad— se piensa en la posibilidad de aprovechar la ocasión para construir un nuevo aparcamiento en el subsuelo del solar municipal situado entre el campanario y las Casas Consistoriales, extendiéndolo también a lo que es el subsuelo del conjunto de la plaza Mayor.

Teniendo en cuenta que la experiencia está demostrando que una de las principales razones del escaso uso que los castellonenses hacen de los aparcamientos subterráneos es las altas tarifas que se han establecido por parte de la empresa concesionaria, en el caso de seguir adelante con esta idea municipal, el nuevo parking sería, si no gratuito, al menos muy económico, puesto que se trata de prestar un servicio público a los conductores de una ciudad como la nuestra, en la que la intensidad circulatoria y la falta de estacionamientos de superficie, constituyen uno de los más incómodos problemas.

Sólo una idea

Hay que insistir que todo lo expuesto no son, por el momento, más que ideas que se barajan en los ambientes municipales donde se «cuecen» las decisiones más importantes. Si la idea se convierte en proyecto y éste, después, se lleva a cabo, dependerá de razones técnicas y económicas. Por una parte, se estudiará la conveniencia de afrontar la construcción de ese nuevo aparcamiento subterráneo en un lugar tan céntrico, teniendo en cuenta las necesidades generales de la ciudad y las específicas de los propios servicios municipales, que actualmente ocupan buena parte de los puestos existentes en la plaza Mayor y solar municipal anejo. Recuérdese a este propósito que, cuando se diseñó la «Solución Centro», que ahora permanece guardada en algún archivo de la sección de urbanismo, ya se proyectó un párking de este tipo en el subsuelo de esta plaza, con reserva de espacio para la Policía Municipal y otros servicios del Ayuntamiento.

De modo que se vuelve sobre las ideas primitivas de la remodelación del centro de la ciudad —plazas Mayor y Santa Clara—, aunque con variantes, puesto que el nuevo proyecto —todavía sólo una idea en estudio— estaría condicionado por la necesidad de construir ese nuevo edificio de oficinas municipales en el solar existente entre el Palacio del Ayuntamiento y el Campanario.

Comisión

Por cierto que, el alcalde, Antonio Tirado, ha cursado invitaciones a una serie de personalidades de la vida artística y cultural de la ciudad, para que constituyan una comisión de asesoramiento y control del equipo técnico municipal que tiene el encargo de confeccionar el proyecto de ese inmueble de nuevas dependencias municipales, especialmente en todo lo que se refiera a la estética exterior del mismo que, a su vez, queda condicionada por el lugar que el citado edificio ocupará en una plaza Mayor de entorno histórico-monumental, en la que tenemos la catedral de Santa María, el Campanario, la Casa Consistorial, el Mercado.

Novedades

Y anotar dos novedades en orden a la génesis de este proyecto de edificio para dependencias municipales, con el que se trata de poner fin a la penuria de espacio existente en la actual Casa Consistorial, donde ni el partido que gobierna el Ayuntamiento, ni la oposición, cuentan con despachos para desarrollar su labor con una cierta independencia; donde los empleados padecen la escasez de espacio; donde la Policía Municipal no dispone

Una de estas novedades se refiere precisamente a la Policía Municipal. El Ayuntamiento tenía el proyecto de trasladar las dependencias de este cuerpo a un local municipal de la Ronda Mijares, que actualmente se utiliza como almacén y centro de ensayos de la Banda de Música. Pues bien, después de estudiar las ventajas e inconvenientes de este traslado un poco más a fondo, se ha estimado conveniente no dividir los efectivos, como hubiera sucedido en el caso de mantener un grupo de agentes a modo de retén en el propio Ayuntamiento y el resto en la Ronda Mijares. Por el contrario, lo que se ha pensado es dotar a la Policía Municipal del espacio que necesita, pero situándola en este nuevo edificio que se proyecta construir.

Y la segunda novedad, que se refiere al acuerdo establecido entre el Ayuntamiento y el propietario de dos pequeños solares existentes entre la Plaza Mayor y la calle Colón, que se van a incorporar a la propiedad municipal existente entre el Campanario y la Casa Consistorial. Aunque el precio exacto está pendiente de la medición final de los citados solares, el importe oscilará en torno a los veintidós millones de pesetas.

La negociación amistosa ha hecho innecesario que el Ayuntamiento recurriera a la expropiación forzosa, a la que podría haber llegado en base al interés general que estos dos solares tienen para el conjunto del proyecto, ya que permitirán cerrar el entorno del Campanario con un edificio de singulares características estéticas, como el que se proyecta ejecutar, impidiendo la construcción de un nuevo edifico de viviendas, más o menos aséptico, como habría sucedido en el caso de no mediar esta compra. Por otra parte, seguramente se abrirá otro acceso entre la Plaza Mayor y la calle Colón, a través de este solar.

Antonio Tirado confirmó ayer, en una reunión con los informadores castellonenses, que la plasmación de estas ideas en un proyecto técnico y su posterior ejecución, va a tener carácter prioritario dentro del Presupuesto de Inversiones del año próximo.

Joan de Fadrell
(Foto: Heredio)

Alguien nos une.

Al lector y al periódico. A Uds. y nosotros. Y ese alguien tiene un nombre: el vendedor de prensa. Hombres y mujeres que también están al pie de la noticia. Día a día. Y que son el nexo de unión sin el cual la Prensa llegaría dificilmente a su destino.

Si la información es importante, servir la información no lo es menos.

El Kiosco es también la Prensa. No lo olvide.

(c) Ministerio de Cultura 2007

Estudio de la Consellería de Industria y Comercio

La Comunidad Valenciana sólo produce el 5 % de la energía que consume

La energía en la Comunidad Valenciana se puede caracterizar por su fuerte dependencia del exterior; tan sólo se produce alrededor de un 5 por ciento de la que se consume, siendo la de España el 30 por ciento y la de la CEE el 50 por ciento.

El consumo de energía de la Comunidad Valenciana es del 7,5 por ciento de la de España y dada la población y el P.I.B. de la Comunidad puede concluirse que es un consumo inferior al de la media nacional debido fundamentalmente a que el tipo de industria (excepto cerámica) no es intensiva en consumo de energía y nuestra climatología es buena.

La estructura de abastecimiento está sufriendo a partir de 1980 grandes cambios debido a las transformaciones a carbón, la entrada del gas natural y la próxima puesta en funcionamiento de la Central Nuclear de Cofrente.

Con todo, nuestra dependencia del petróleo es grande y alcanza el 50 por ciento en consumo y si consideramos el petróleo de la Central Termoeléctrica de Castellón la cifra sobrepasa el 80 por ciento.

La producción de energía por provincias sitúa a Valencia en primer lugar con un 63 por ciento, seguida de Castellón con un 36 por ciento, siendo Alicante la última con una producción prácticamente nula. Esta estructura también va a sufrir un cambio debido al agotamiento del yacimiento petrolífero Amposta de Castellón y a la entrada de la C. Nuclear de Cofrentes con lo que la provincia de Valencia sería prácticamente la única productora de energía.

En cuanto al consumo la provincia de Valencia absorbe el 57,4 por ciento, Alicante el 25,8 por ciento y finalmente Castellón el 16,8 por ciento en términos absolutos, aunque hay que señalar que el consumo per cápita de Castellón es superior al de Valencia y Alicante debido a su tipo de Industria.

Alicante en términos relativos es la provincia más deficitaria y en términos absolutos es la provincia de Valencia aunque sea la más productora.

La industria consume el 52 por ciento de la energía y junto con el transporte con el 23 por ciento, consumen el 75 por ciento del consumo total.

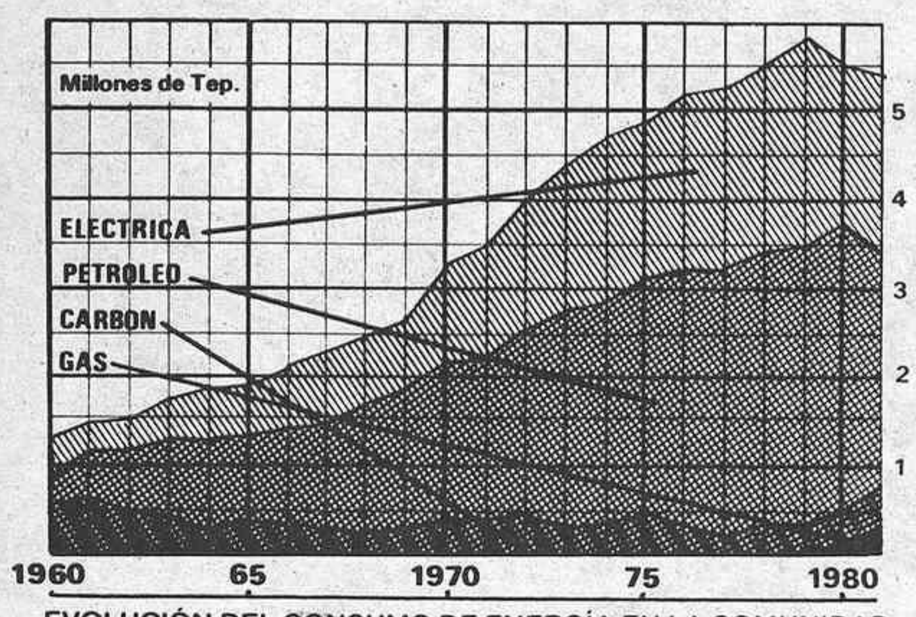

EVOLUCIÓN DEL CONSUMO DE ENERGÍA EN LA COMUNIDAD AUTÓNOMA VALENCIANA

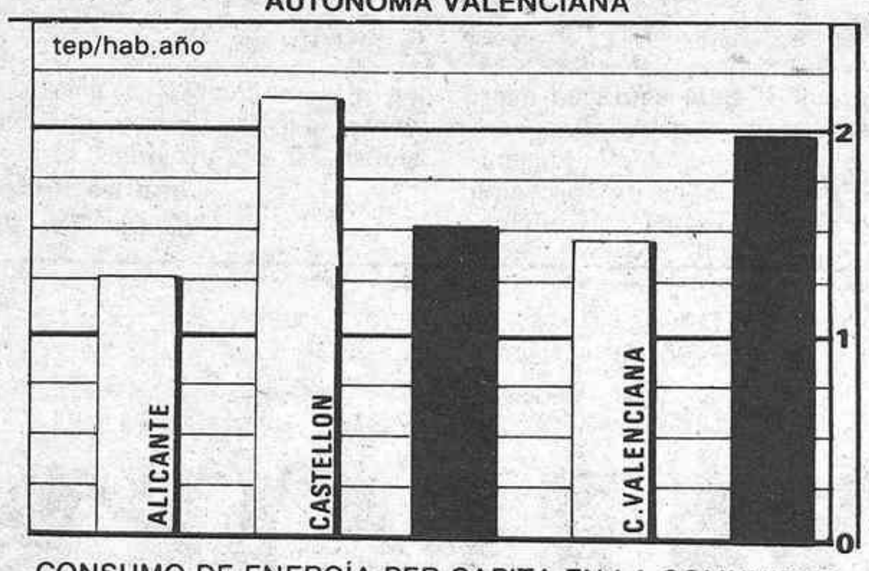

CONSUMO DE ENERGÍA PER CAPITA EN LA COMUNIDAD AUTÓNOMA VALENCIANA

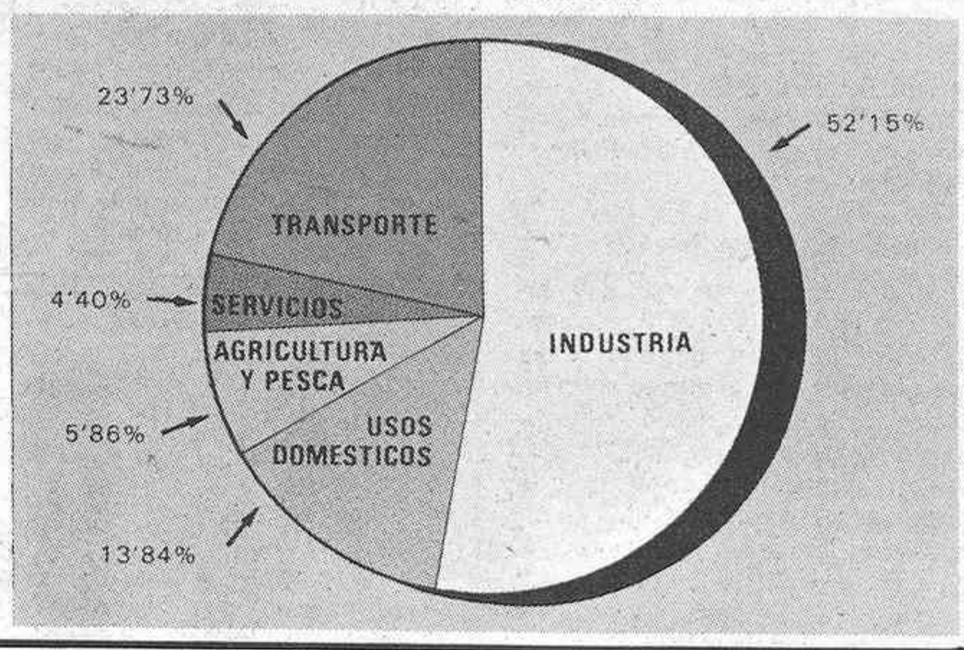

El tiempo

Mejoría

Instituto Nacional de Meteorología Observatorio Provincial de Castellón

Datos correspondientes al dfa 23. **Temperaturas**

Mínima junto al suelo 11,8.
Mínima 13,6 a las 2,40.
Máxima 18,6 a las 13.
Media 16,1.

Presión atmosférica a las 12 GMT (reducida al nivel del mar): 759,1.

Humedad relativa del aire (valor medio aproximado): 87 por ciento.

Precipitaciones

Total registrado en las últimas veinticuatro horas (hasta las seis de la tarde): nula.

Evaporación: 0,5 m.m.

Viento

Dirección predominante E.
Velocidad media 7 km.
Racha máxima medida en anemocinemógrafo 11 kms. del E a las 12,10.

Previsión para el día de hoy: Tendencia a estabilizarse el tiempo aunque todavía para hoy habrá nubosidad en cantidad variable que será más abundante a primeras horas del día pero ya a lo largo del mismo habrá apertura de grandes claros.

Las temperaturas, aunque todavía se mantendrán suaves, experimentarán un ligero descenso en sus valores mínimos.

CULTOS

SANTA MARIA.– Laborales, misas a las 8, 9 y 11 mañana y 8 tarde. Domingos 8, 9, 10, 11, 12 y 13 mañana y 7 tarde.

NUESTRA SEÑORA DEL CARMEN.–Laborales: 7,30 y 10,30 mañana y 7,30 tarde. Festivos: 7,30, 9,30, 10,30, 11,30 y 12,30 mañana y 6 tarde.

SAN PEDRO.– Hoy, misas a las 9.30 de la mañana y 7.30 de la tarde.

SANTISIMA TRINIDAD.– Días laborales: 8, 9 y 10 de la mañana; 6.30 y 7.30 tarde. Festivos: 8.30, 9.30, 10.30, 11.30 y 12.30 de la mañana; 6.30 y 7.30 tarde.

SANTO TOMAS DE VILLANUEVA.– Hoy, misas a las 9.30 de la mañana y 7 de la tarde.

SAN VICENTE FERRER.– Días laborales, 11 mañana y 7 tarde. Festivos: 9, 10 y 11.30 mañana y 13 y 18 tarde.

SAGRADA FAMILIA.– Hoy, misas a las 8 y 9 de la mañana y 8 de la tarde.

NUESTRA SEÑORA DE LOS ANGELES.– Hoy, misa a las 7.30 de la tarde.

SAN CRISTOBAL.– Laborales: 9.30 mañana y 8 tarde (a las 7 vísperas de festivos). Festivos: 10 y 12 de la mañana y 7 tarde.

SAN FRANCISCO.– Laborales, misas a las 8.30 de la mañana y 7.30 tarde. Domingos 8, 9, 10 y 12; tarde 6.30.

SANTA JOAQUINA DE VEDRUNA.– Hoy misa a las 8 de la tarde. Domingo, misas a las 9.30 y 12.30 de la mañana.

SAN AGUSTIN.– Laborales: misas a las 9.30 y 12.30 de la mañana y 17.30 y 19.30 tarde. Domingos: 9.30, 11.30 y 12.30 de la mañana y 6.30 tarde.

BASILICA DE LLEDO.– Laborales, misas a las 5 de la tarde. Domingos, 11 de la mañana.

FUNERARIAS REUNIDAS
PASCUAL Y ALBALADEJO, S.L.
TURNO PERMANENTE
PRESTIGIO Y ANTIGÜEDAD
Caballeros, 22 - Tel. 22 47 09
CASTELLON

Agenda

MIERCOLES, 23 DE NOVIEMBRE

El Sol, en Castellón, sale a las 7,55 y se pone a las 17,38
Luna en cuarto menguante el día 27

SANTOS DEL DIA

Ss. Clemente I, p. y mr.; Columbano, ab.; Felícitas, Lucrecia, vg.; Sisinio, mrs.; Anfiloquio, Gregorio, ob.; Trudón, pb.; Asclepiodoro de Perusa.

SANTOS DE MAÑANA

Ss. Crisógono, Flora, María, Fermina, v. y mrs.; Crescenciano, Alejandro, Felicísimo, mrs.; Protasio, ob.; Porciano, ob.; Román, pbro. Carión, Colma, Flaviano, Hermógenes, obispo.

Funeraria LA MAGDALENA: Tel. 220197
Navarra, 84. Castellón

FARMACIAS DE GUARDIA

NOVIEMBRE 23
24 HORAS
MATUTANO, Navarra, 37.

FARMACIAS DEL GRAO

SANFELIU, Churruca, 14.

FUNERARIA PELLICER Hnos. Tel. 21 68 25
Traslados España y extranjero. Alloza, 111. Castellón

TELEFONOS DE URGENCIA

POLICIA	23 06 68
INSPECCION DE GUARDIA	22 73 85
GUARDIA CIVIL	22 46 00
GUARDIA CIVIL (Urgente COS y accidentes)	22 11 00
CENTRALITA POLICIA	23 06 68
GUARDIA CIVIL (Tráfico)	22 70 81
INSPECCION DE GUARDIA	22 73 85
POLICIA MUNICIPAL	22 40 00
BOMBEROS	22 10 80
HOSPITAL	21 05 22
RESIDENCIA S.S.	21 10 00
SER. MEDICO URGENCIAS S.S.	21 12 53
CASA SOCORRO	21 19 04
CRUZ ROJA	22 48 50
COCHES PATRULLA POLICIA	091
INCENDIOS FORESTALES	20 42 11
OXIGENOTERAPIA	21 40 41
HOSPITAL «LA MAGDALENA»	21 28 45
FUNERARIAS SERVICIO NOCTURNO	21 68 25

HORARIO DE TRENES

DE LARGO RECORRIDO

— Hacia Valencia:

01,00 Expreso, sigue a Granada.
02.51 Expreso sigue a Almería, Badajoz y Jaén.
10.09 Electrotrén, sigue a Sevilla y Málaga.
10.55 Intercity, sigue a Madrid.
13.04 Unidad Rápida.
15.38 Talgo, sigue a Murcia.
16.35 Semidirecto.
20.25 Expreso, sigue a Málaga.
20.56 Rápido.
22.40 Expreso, sigue a Sevilla.

—Hacia Barcelona:

02.46 Expreso, procede de Almería, Badajoz y Jaén.
06.22 Expreso procede de Sevilla.
06.57 Expreso procede de Granada.
09.00 Semidirecto.
09.45 Unidad Rápida.
10.08 Expreso, procede de Málaga.
13.19 Talgo, procede de Murcia.
17.18 Electrotrén, procede de Sevilla y Málaga.
19.15 Unidad Rápida.
20.04 Tranvía, sigue a Tortosa.

DE CERCANIAS CASTELLON-VALENCIA

(Salidas)

06.16 Tranvía.
07.00 Semidirecto.
08.10 Tranvía, procede de Tortosa.
09.10 Tranvía.
11.39 Tranvía.
14.25 Tranvía.
16.00 Semidirecto.
18.23 Semidirecto.
21.22 Tranvía.

VALENCIA-CASTELLON

(Llegadas)

10.30 Semidirecto.
12.34 Tranvía.
14.36 Tranvía.
16.47 Tranvía.
18.41 Semidirecto.
20.02 Tranvía sigue a TORTOSA.
20.54 Tranvía.
22.50 Semidirecto.
22.23 INTERCITY, procede de MADRID-Ch.
23.25 Tranvía.

(c) Ministerio de Cultura 2007

Hasta el uno de diciembre

Nuevo aumento de la tasa aduanera para la clementina en la CEE.

● En la última semana se han exportado desde Castellón 14.459 toneladas de cítricos

Los rectores económicos de la Europa Comunitaria han vuelto a decretar un nuevo incremento del arancel aduanero que pagan las clementinas españolas por entrar en los países del Mercado Común. Hasta el uno de diciembre, el citado arancel, que estaba en once pesetas Kilo, ha sido elevado a 11,83 pesetas kilo. La Comunidad Económica Europea carga la mano sobre la clementina, puesto que esta variedad constituye actualmente el grueso de las exportaciones españolas, con lo que añade nuevas dificultades a las existentes por el irregular desarrollo de la campaña naranjera. El arancel de la nável ha bajado de 7,60 a 7,30 pesetas kilo y también ha descendido la tasa de aduana para la satsuma, que de 6,02 ha pasado a 4,89 pesetas por kilo.

El total de las exportaciones efectuadas desde nuestra provincia en lo que va de campaña, hasta el veinte de este mes, asciende a 50.590 toneladas, de las que 14.459 toneladas corresponden a los envíos de la última semana, en los que se ha intensificado de modo extraordinario la comercialización exterior de la clementina. Las cifras correspondientes a la exportación semanal del período comprendido entre el catorce y el veinte de noviembre, son inferiores a las de las mismas fechas de la campaña anterior, en las que se exportaron 16.632 toneladas. También se mantiene el déficit acumulado, que ya ha superado las veinte mil toneladas, puesto que en la campaña 82-83 se habían exportado por estas fechas cerca de setenta y una mil toneladas.

Exportación semanal

La distribución por variedades de los envíos de la última semana ofrece el siguiente saldo:

- **Satsuma: 3.446 toneladas.**
- **Clementina: 8.236 toneladas.**
- **Nável: 2.728 toneladas.**
- **Limones: 42 toneladas**
- **Pomelos: 7 toneladas.**

Durante el período que comentamos, Alemania se mantuvo como principal cliente de los cítricos castellonenses. Hacia ese país salieron 4.748 toneladas; a Francia, 2.590; Bélgica y Luxemburgo, 1.206; Holanda, 1.996; Reino Unido e Irlanda, 1.345; Dinamarca, 604; Países Nórdicos, 582; Países del Este, 649, y otros países, 789 toneladas.

Total acumulado

El total acumulado desde el comienzo de la campaña al veinte de noviembre es de 21.387 toneladas de satsuma; 21.239 toneladas de clementina; 7.737 toneladas de nável; 206 toneladas de limones y 21 toneladas de pomelos. Todo ello referido exclusivamente a los envíos realizados desde nuestra provincia. A Alemania se han dirigido 15.572 toneladas de fruta; Francia, 8.516 toneladas; Bélgica y Luxemburgo, 4.806 toneladas; Holanda, 6.830 toneladas; Reino Unido e Irlanda, 6.734 toneladas; Dinamarca, 1.325 toneladas; Países Nórdicos, 2.606 toneladas; Países del Este, 2.042 toneladas, y otros países, 2.159 toneladas.

Registro Civil

Nacimientos

Paula Isabel Fabregat Ríos.–Joaquín López Roca.–Juan Diego Pérez Navarro.–Alexander Oruño Costa.–Jorge Casalta Salinas Mariana Ramos Ibáñez.–Víctor Ortiz Mallasén.–César Villullas García.–Raúl Rodríguez Rodríguez.

Matrimonios

Tomás Pedro Flecher Benet con Fca. Sanfeliu Peña.–Ramón Marín Sánchez con Ana M.ª Lozano Morcillo.–José Jesús Palomo Prachs con Antonia Rodríguez Faquer.–Vte. Campos de la Esperanza con M.ª Carmen Pérez Paterna.–Saturnino Guillamón Castelló con Isabel Martínez Romero.–Manuel Tur Gala con Francisca Sancho Cruces.–Alvaro Pascual Santamaría con M.ª del Carmen Pérez Marco.

Defunciones

Rosa Nebot Peris, de 83 años.–Andrés Pascual Gombau, de 60.–Rosa Troquell Mateu, de 78.–José Luis Martín Felipe, de 31.–María Martagón Flores, de 57.

Ahora hasta el 5 de Diciembre

CON SU NUEVO CITROËN, LE OFRECEMOS 50.000 PTS. PARA SUS NAVIDADES

- *Le entregamos el coche de inmediato.*
- *Empieza a pagarlo a los 90 días.*
- *Se lo financiamos hasta en 40 letras a través de Seficitroën.*
- *Recompramos su coche usado en óptimas condiciones.*
- *Y le damos las 50.000 pesetas para sus Navidades con la entrega del coche.**

LE ESPERAMOS EN LOS CONCESIONARIOS DE LA RED CITROËN DE CASTELLON Y PROVINCIA, INCLUSO SABADO Y DOMINGO

CASTELLON DE LA PLANA: Garaje Castellón, S. L. - Avda. Valencia, s/n. **BURRIANA: Motauto, S. L.** - D. Marcelinó Menéndez y Pelayo, 37-39. **NULES: Salvador Vedri** - Purísima, 8. **SEGORBE: Carbonell y Garnes, S. L.** - Ctra. Sagunto-Burgos, km. 30,500. Edificio Navarro Par - C/ Navarra. **VALL DE UXO: Talleres Andrés, S. L.** - D. Juan Capó, 20. **VILLAREAL DE LOS INFANTES. Garaje Castellón, S. L.** - Ctra. Nacional 340, km. 57,400. **ONDA: Elios Sánchez Longares** - Ctra. Puerto Burriana, s/n. **BENICASIM: Francisco Soliva Salvador** - Santo Tomás, 139. **BECHI: Taller Avenida** - Avda. José Antonio, s/n. **ALCORA: Talleres Belgas** - Avda. Castellón, 26

CITROËN

Cada día más

* Oferta válida para los pedidos que se realicen entre el 21-11 y el 5-12 del 83, sobre vehículos que se hallen disponibles para su entrega entre dichas fechas. Se excluyen de esta promoción los BX 19 D y CX Turbo.

(c) Ministerio de Cultura 2007

Germán Monzón, nuevo secretario general

CONGRESO PROVINCIAL DE FETE: APOYO A LA LODE

Sesenta congresistas, pertenecientes a los sectores de EGB, Bachillerato Unificado y Polivalente, Formación Profesional, enseñanza privada y no docente, asistieron en el Albergue «Argentina», de Benicasim, al Congreso de la Federación de Trabajadores de la Enseñanza de la Unión General de Trabajadores (FETE-UGT), en el que se trabajó en el estudio y debate de tres ponencias: una de ellas sobre organización, que corresponde a la actividad sindical interna de FETE-UGT; otra, postura de FETE ante las nuevas leyes del sector de la educación, y la tercera, en torno a los temas de renovación pedagógica, tales como la normalización lingüística y las iniciativas referentes a la renovación.

En el capítulo organizativo, el Congreso Provincial de FETE-UGT decidió participar en la defensa activa de la aplicación de la LODE y, en general, de la política educativa del Gobierno socialista. Asímismo, se acordó la creación de un Comité Provincial de la Federación, que integrarán los miembros de la Ejecutiva Provincial, un representante de cada sector de la Federación, un representante de cada comarca y un representante de los trabajadores de la enseñanza en paro. La estructura del Comité Provincial de FETE-UGT se revisará después del próximo Congreso Federal, en el curso de un nuevo Congreso Provincial. Respecto al Congreso Federal, se ha mandatado a los representantes de Castellón para estudiar las ponencias, sacar conclusiones y debatir éstas en la reunión que se celebrará el dos de diciembre en la sede de UGT. Esta reunión de debate tendrá carácter decisorio respecto a las posturas a defender en el Congreso Federal del sindicato y a la misma podrán asistir todos los afiliados que lo deseen.

En cuanto al estudio de la LODE, se acordó hacer público un comunicado de FETE-UGT en el que se expone porqué esta ley es necesaria.

El comunicado dice que «Desde hace tiempo venía siendo necesario el desarrollo de una ley, que concretara claramente el marco legal que oriente los distintos aspectos que componen la educación.

La LODE —continúa diciendo FETE-UGT en su comunicado— es un proyecto que garantiza el derecho de todos a la educación, con igualdad real de oportunidades. Regula la participación efectiva de todos los sectores implicados en el control y gestión de los centros sostenidos con fondos públicos: colegios públicos y colegios subvencionados o concertados.

La LODE respeta todas las libertades en la enseñanza y las hace conciliables con la no discriminación por razones ideológicas, económicas y sociales, desarrollando armónicamente el artículo 27 de la Constitución.

Determina de forma positiva la participación de la comunidad escolar y permite el pluralismo necesario en toda institución democrática.

Para los padres, la LODE significa su presencia en todos los consejos escolares —de Estado, de Comunidad Autónoma, de centro—, participando en las decisiones que incidan en la educación de sus hijos y en la calidad de la enseñanza».

En relación con la LODE, en el Congreso Provincial de FETE-UGT se acordó realizar reuniones tanto a nivel de centros como de localidades, para informar sobre el contenido de esta Ley, especialmente a los claustros de profesores. Por otra parte, a través de las mesas sindicales se instará a la Administración para que controle la normativa que se desarrolle como consecuencia de la LODE y que deberá publicarse en el menor tiempo posible, con el fin de conseguir más rápidamente la operatividad de la citada Ley.

En cuanto a la ponencia de renovación pedagógica, FETE-UGT considera un éxito la introducción de la enseñanza del valenciano en los centros docentes, señalando que se trata del primer paso para la normalización de la escuela valenciana. FETE-UGT, estima que la lengua y la escuela son la vida y que no se han de separar el tipo de escuela que quiere el sindicato y la lengua que hablamos. Por otra parte, se propugna una renovación pedagógica que no se base sólo en cursillos, sino en la integración de la persona y un cambio de actitud del maestro, con proyectos surgidos desde la base.

Nueva ejecutiva

En el curso de este Congreso Provincial de FETE-UGT, se eligió la nueva Ejecutiva Provincial de la organización, que queda integrada por las siguientes personas: secretario general, Germán Monzón; secretario de organización, Fabián Molina; de Administración, Miguel Sánchez; de Documentación, Ofelia Soler. Vocales: Guillermo Albaida, Ricardo Fenollosa, María Teresa Bengoechea, Antonio García, Juan Luis Constante y Emilio Urbano Barragán.

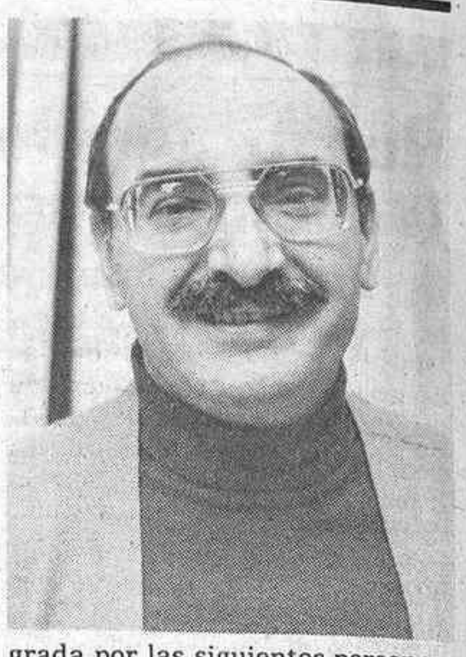

También se procedió a elegir a los compromisarios de FETE-UGT de Castellón para el próximo Congreso Federal de la organización, que se celebrará en Madrid del ocho al once del próximo mes de diciembre. Los representantes para dicho Congreso son: Pedro Gómez, Julio Montañés, Germán Monzón y José María Herranz.

Críticas del PDP a la Ley del Valenciano

«Tendría que ser un derecho, no una obligación como se ha aprobado» (Isabel Iglesias)

«Respecto a la Ley de Uso y Enseñanza del Valenciano, nuestro partido no está de acuerdo en una serie de puntos», ha declarado María Isabel Iglesias, dirigente provincial del Partido Demócrata Popular, en el curso de una rueda de prensa convocada para hacer una valoración de esta ley que la pasada semana aprobaron las Cortes Valencianas durante la sesión plenaria celebrada en Alicante.

—**El PDP** —ha señalado María Isabel Iglesias— **piensa que es muy lógico darle al valenciano la dignidad que le corresponde dentro de la Comunidad Valenciana. Tenemos que pensar que tanto el valenciano como el castellano son las dos lenguas oficiales dentro de nuestra comunidad y que ambas deben tener la misma categoría. Pero ese tiene que ser un fenómeno de convergencia de ambas lenguas. Nunca debe ser considerada una en detrimento de la otra. Nos parece ilógico que haya un excesivo predominio del castellano sobre el valencaino, pero también nos preocupa que se llegue a producir la situación contraria. Nuestra postura es de igualdad de castellano y el valenciano, pero sin embargo vemos que en el texto aprobado por las Cortes Valencianas se está dando el presupuesto contrario. Partiendo del principio constitucional del derecho de todos los ciudadanos a no ser discriminados y de lo que marca el Estatuto, el valenciano tendría que ser un derecho para todas las personas que vivimos en esta Comunidad, pero no una obligación como se ha aprobado.**

—Hay una contradicción en lo que expone Isabel Iglesias y así se lo hicimos ver, puesto que al hablar de la igualdad entre la enseñanza del valenciano y la del castellano, se admite que la del castellano sea una asignatura obligatoria —como siempre lo ha sido—, pero sin embargo se propugna que no resulte obligatoria la asignatura de valenciano, lo que crearía una discriminación respecto a esta última. Sin embargo, la dirigente del PDP siguió con su contradicción, al señalar:

—**Si en un momento dado fue completamente lógico el que a la fuerza se obligara a aprender el castellano incluso a los niños que tenían el valenciano como lengua habitual, hecho que produjo no pocos problemas en el terreno pedagógico, lo mismo puede suceder ahora a la inversa, puesto que se pretende imponer el valenciano, por encima de todo, a gente que está habituada a hablar el castellano.**

—Insisto en la contradicción que supone defender la igualdad de derechos entre castellano y valenciano, para después pretender que el castellano sea obligatorio y el valenciano voluntario. De todos modos, Isabel Iglesias dijo más cosas en el curso de la rueda de prensa.

—**Nuestra postura era muy clara. Debe incorporarse el idioma valenciano a los niveles educativos obligatorios y gratuitos, pero con ciertas modalidades. La primera, que la obligatoriedad del valenciano se tendría que haber establecido sólo para los territorios donde se habla el valenciano o hay un predominio claro de esta lengua, pero dejándolo con carácter voluntario en los territorios de habla castellana o predominio castellano-parlante. Y aún añadiré que, según nuestro criterio, que evidentemente no ha sido recogido por la Ley, en este segundo caso la enseñanza del valenciano la entendemos como algo solicitado expresamente, no como una exención. Por otra parte, tanto en BUP como en la Formación Profesional, el valenciano se tendría que haber declarado asignatura optativa.**

Acuerdos

—No todo fueron discrepancias. Isabel Iglesias señaló también alguna coincidencia entre los criterios del PDP sobre el valenciano y lo que establece la Ley aprobada la semana pasada.

—**Estamos de acuerdo en que los centros dispongan los medios adecuados para que los escolares reciban en ellos las primeras enseñanzas en su lengua habitual, valenciano o castellano. Luego, poco a poco y pedagógicamente, irían dominando también la otra lengua. El que empezara en valenciano, intensificaría después el aprendizaje del castellano y a la inversa. Opinábamos que, el final del ciclo de enseñanza, los alumnos deben estar capacitados para expresarse oralmente y por escrito el valenciano y el castellano.**

—Luego de estas coincidencias, nuevas discrepancias:

—**No estamos de acuerdo que se haya impuesto la obligatoriedad del valenciano en la educación permanente de adultos, cuando nosotros pensamos que también aquí debería haber prevalecido el principio de voluntariedad por parte de la persona que asista a tales clases de adultos, que libremente tendría que decidir si quiere o no aprender valenciano.**

Y con respecto a las enseñanzas especializadas, hemos visto con gran disgusto que los legisladores se han olvidado de la educación especial. Parece como si la Ley de Uso y Enseñanza del Valenciano se hubiera olvidado que existe esa educación especial, lo que resulta muy doloroso, puesto que es aglo que deberíamos tener siempre muy presente en la realidad educativa. Somos de la opinión, que la educación especial debería impartirse en la lengua que el niño posea e incluso, en el caso de niños deficientes, deberían quedar eximidos del dominio de una de las dos lenguas de la comunidad, porque tenemos que pensar que lo principal en estos casos es la recuperación del niño.

—Respecto al profesorado, Isabel Iglesias resumió los criterios del PDP en los siguientes términos:

—**El profesorado de centros situados en zonas valenciano-parlantes debería conocer las dos lenguas. Pero en el caso de las zonas castellano-parlantes, ese conocimiento del valenciano sólo debería valorarse como un mérito añadido, no como una obligación a la hora de optar a las plazas.**

J. de F.

(Foto: Heredio)

Ayer noticia, hoy recuerdo

Hace cien años

El conflicto que amenazaba a la ciudad de Castellón, falta de aguas potables por los destrozos causados en las cañerías por los recientes temporales, está dominado. Las aguas de la rambla de la Viuda, llegan ya a Castellón, y quizás mañana lleguen a aquella ciudad las del Mijares.

El Ayuntamiento de Castellón ha acordado transferir una lámina del 80 % de bienes propios, de valor unos 24.000 duros, para invertir dicha cantidad en mejoras de utilidad pública. Señalando la edificación de un cuartel de caballería en la puerta de San Roque. Así como también un teatro.

El triunfo que ha obtenido en el circo taurico de Vinaroz el andarín Lainez, es la novedad del día, la noticia de más bulto que corre de boca en boca, es el resultado de esta bípeda carrera.

Antonio Lainez, de Cariñena, afamado andarín llegó a Vinaroz y mandó fijar un cartel desafiando a correr a los vinarocenses; admitiendo el reto el llamado «Rabasa». La apuesta consistió en dar 200 vueltas a la pista de 134 m. en círculo y la cantidad apostada el producto líquido de la función.

A las 20 vueltas el vinarocense era «Rabasa morta»; el andarín vencedor llegó hasta 100 vueltas, no sin que pidiera caballos con quienes competir; éstos no salieron y el público se dio por satisfecho a la mitad del programa.

El final fue inesperado pues se dejó oir una jota y el andarín se puso a bailarla dando por terminada la carrera.

Le ha sido concedida una encomienda de Isabel la Católica al alcalde de Sagunto, D. José Vidal.

María Teresa Badía

(c) Ministerio de Cultura 2007

El alcalde mantendrá reuniones semanales con la prensa

Se investiga la acusación de malos tratos contra la Policía Municipal

El Ayuntamiento de Castellón ha iniciado una investigación a fondo sobre la verdad de las declaraciones que un delincuente habitual hizo a través de MEDITERRANEO y Radiocadena Española en Castellón, acusando de malos tratos a la Policía Municipal de nuestra ciudad. «Estamos investigando esta denuncia a fondo, sin criterios preconcebidos, ni prejuicios de ninguna clase», explicó ayer el alcalde, Antonio Tirado, en el curso de una reunión con los informadores castellonenses. Con este encuentro con la prensa y radio local, el alcalde ha iniciado una serie de contactos periódicos, que se producirán todos los martes, con el propósito de responder a las cuestiones que se vayan planteando y dar cuenta de la marcha de los asuntos municipales. Antonio Tirado se mostró partidario de que se realicen auditorías en los Ayuntamientos que reciban fondos públicos para cubrir sus déficits, tal como recientemente anunció el ministro Boyer. Respecto a la propuesta presentada por la Colla Ecologista de Castelló, que solicita del Ayuntamiento se apruebe una moción declarando el término municipal «zona desnuclearizada», el alcalde manifestó su preocupación por la situación mundial, pero insistió en su conocido criterio de que, tal como están las cosas en la actualidad, cuando ningún peligro nuclear especial se cierne sobre Castellón, aprobar una moción de estas características podría ser aprovechado con fines propagandísticos por uno de los dos grandes bloques, como ha sucedido en otros casos similares.

Al plantear los informadores el tema de las acusaciones que un delincuente habitual hizo en prensa y radio sobre la actuación de la Policía Municipal que, según sus palabras, en la noche del sábado doce de noviembre le trasladó fuera de la ciudad, donde le propinaron varios golpes actuando con violencia, el alcalde fue muy preciso, al señalar:

—Esa denuncia, como la denuncia de cualquier ciudadano, se investiga. El Ayuntamiento la está investigando a fondo, sin conceptos preconcebidos, ni prejuicios de ninguna clase. Lo que ocurre es que para nosotros, como es natural, toda persona es inocente mientras no se demuestre lo contrario. Y eso también rige para los policías, especialmente para los policías. En definitiva soy consciente que el ejercicio de la autoridad entraña que a veces se produzcan situaciones conflictivas, difíciles o de tensión, con lo que los policías municipales están sometidos a un riesgo mayor de acusaciones injuriosas y calumniosas por parte de terceros. Lo cual no quiere decir que partamos del planteamiento de que nuestra policía es una santa y que cualquiera que la acuse está injuriándola. Como digo, estamos examinando a fondo el tema. Cuando la investigación esté terminada, haremos públicas las conclusiones y actuaremos en consecuencia, en un sentido o en otro».

Federación de municipios

En el curso de esta reunión con los informadores, que no respondió a ningún temario previo, Antonio Tirado expuso algunos de los acuerdos adoptados en la reunión que la Federación Valenciana de Municipios y Provincias celebró en Sueca el pasado lunes, explicando su elección como presidente de la comisión jurídico-administrativa, que es la que en estos momentos tiene una función más importante, porque están en curso de elaboración varias leyes que afectarán al funcionamiento de las corporaciones locales. El vicepresidente de la referida comisión es el alcalde de Villarreal, Enrique Ayet.

Presupuesto

Inevitablemente surgió el tema del nuevo Presupuesto Municipal Ordinario para el próximo ejercicio. Antonio Tirado reiteró las informaciones que nosotros adelantábamos hace algunos días, señalando que, aunque faltan concretar algunos posibles ingresos, el presupuesto rondará los dos mil quinientos millones de pesetas. Se tiene el propósito de financiar el presupuesto de inversiones con aportación del Presupuesto Ordinario, lo que, según el alcalde, es un caso único entre los Ayuntamientos de capitales de provincias, puesto que estos recurren sistemáticamente a los créditos para financiar el capítulo de inversiones.

Afirmó Tirado que la situación económica del Ayuntamiento de Castellón es saneada, con un índice de endeudamiento que en la actualidad asciende al trece por ciento y que posiblemente quedará reducido en un punto en 1984, como consecuencia del incremento del Presupuesto Ordinario.

Explicó también que en los últimos cuatro años el Ayuntamiento castellonense ha realizado tantas operaciones patrimoniales como en todo un siglo. Este aumento patrimonial ha hecho incrementar los gastos de funcionamiento, puesto que existen servicios que antes no contaban para nada en el marco de las actividades municipales, tales como bibliotecas, instalaciones deportivas, etc., aunque, de todas formas, insistió el alcalde en el cuidado que se ha tenido en las nuevas contrataciones de personal, pero no elevar excesivamente los gastos corrientes. «Lo importante es invertir, no aumentar la plantilla de forma desorbitada». Afirmó Tirado que la Administración española, en general, padece el síndrome de «reforma», que siempre se traduce en un aumento del número de funcionarios, mientras que para combatir el paro hay que llevar una política inversora, que es la que ayuda a que las empresas puedan mantener sus plantillas. Se planteó también la situación de la Banda de Música, cuya plantilla está declarada a extinguir. En opinión del alcalde, si se cubrieran todas las plazas actualmente vacantes los sesenta músicos-funcionarios de la Banda Municipal costarían cien millones anulaes, cifra que supera todas las posibilidades del Ayuntamiento, donde se estudian otras fórmulas de solución, entre ellas la colaboración con el Conservatorio Provincial de Música de la Diputación.

J. de F.
(Foto: Heredio)

El jueves, Pleno municipal

Dos nuevos jardines en grupos periféricos

El Ayuntamiento de Castellón construirá dos nuevas plazas ajardinadas, una en el Grupo Lourdes y otra en el grupo Perpetuo Socorro. El Pleno corporativo debatirá la aprobación de los dos proyectos en la sesión ordinaria mensual de este jueves y, en todo caso, dará su conformidad a la aprobación inicial.

El Pleno del jueves tiene un orden del día denso, en el que destacan varios dictámenes y mociones.

Para comenzar, tres propuestas de la Alcaldía, en forma de moción, para que el Ayuntamiento interponga recurso contencioso administrativo ante la Audiencia Territorial de Valencia, con motivo de las reclamaciones interpuestas por distintos contribuyentes contra las liquidaciones practicadas por el Impuesto del Incremento del Valor de los Terrenos y diversas cuotas de contribuciones especiales.

Se informará al Pleno de la designación del concejal Benigno Cifuentes como delegado de la Alcaldía para asuntos de la tercera edad y su adscripción a la Comisión Informativa de Asistencia Social.

Otro asunto de interés, entre los que se debatirán en esta sesión plenaria, se refiere al proyecto de ampliación del Cementerio Municipal.

En otro orden de cosas, figura la propuesta de autorización de la concesión de explotación del kiosco de la Plaza de la Paz.

En materia de Sanidad, el Pleno tiene que decidir respecto a la aprobación de la ordenanza reguladora de la venta ambulante en los mercados extraordinarios, y la contratación directa de una nueva campaña de desratización del casco urbano de la ciudad y del término municipal.

(c) Ministerio de Cultura 2007

La central automática de Artana entró ayer en funcionamiento

LA COMPAÑIA TELEFONICA EN CONSTANTE RENOVACION

● «El 96% de las cabinas con anomalías son reparadas en menos de 24 horas» (Juan A. Aranda, delegado provincial)

La telefónica, al igual que la comunicación humana, está siempre en desarrollo. Ayer se conectaron a la red automática las localidades de Artana, Ahín, Alcudia de Veo y Eslida. Anteriormente, durante este año lo habían hecho Cabanes, San Juan de Moró y Puebla de Tornesa.

El estar al día en el campo de las telecomunicaciones es la tarea fundamental de este coloso que se innova día a día. El facsímil, el videotext, el teletexto y el datófono se han incorporado al nuevo panorama de las comunicaciones.

En Castellón el panorama es alentador. El actual delegado provincial de la Compañía Telefónica Nacional de España, Juan Antonio Aranda explica, a lo largo de la entrevista que mantuvo con MEDITERRANEO, sus puntos de vista sobre las necesidades y objetivos. Las cabinas, la situación de la empresa en Castellón y las novedades que presenta la compañía son algunos de los puntos expuestos por él.

En la actualidad hay en nuestra provincia 82.000 líneas telefónicas. Esta cifra corresponde a 128.000 aparatos teléfonos. O sea, en la Guía telefónica de Castellón aparecen un total de 82.000 números. Estos datos fríos significan 29 teléfonos por 100 habitantes, bastante inferior a la media nacional. Aunque también es cierto que los 34 de media están determinados por algunas provincias de mucho desarrollo demográfico y económico que elevan esta proporción.

Lo que resulta evidente es el aumento de solicitudes de este servicio público que ha tenido un crecimiento del 55% respecto al incremento del año 1982.

La evolución de la demanda es progresiva y aumenta sin cesar. La Compañía Telefónica no es ajena a este incremento y, por ello, intenta ampliar el nivel de automatización de nuestra provincia. Este año siete municipios se verán favorecidos por esta medida. Cabanes, San Juan de Moró, Puebla de Tornesa, Artana, Ahín, Alcudia de Veo y Eslida cuentan desde este año con servicios automáticos de Telefónica. Los cuatro últimos se han puesto en funcionamiento hoy mismo.

Para el próximo año seis nuevas localidades se verán favorecidas por esta incorporación tecnológica. Albocácer, Cálig, Lucena del Cid, Vall d'Alba, Villafamés y Figueroles serán las que se incorporarán durante 1984 a la red automática.

En nuestra provincia, según cálculos de la propia empresa, la expansión de telefónica para el próximo año permitirá la ampliación de 7.100 nuevas líneas.

443 empleados en plantilla

Cerca del medio centenar son los puestos de trabajo que cubre el servicio telefónico en nuestra provincia.

El delegado provincial de la Compañía Telefónica Nacional de España se encuentra satisfecho por el grado de participación sindical, por la participación activa en la marcha de la empresa, por los bajos índices de absentismo laboral y por los niveles de seguridad en el trabajo alcanzados en este último año.

En cualquier empresa de la envergadura de Telefónica la formación es un dato relevante. A este respecto Juan Antonio Aranda nos manifestaba que, **«existe un amplio programa de formación dirigido a todos los niveles profesionales de la empresa que permiten la promoción interna en el trabajo. También existen cursos periódicos para adecuarnos a las nuevas necesidades tecnológicas, las cuales van aumentando paulatinamente de nivel teórico y práctico».** Otro capítulo destacable en cualquier colectivo laboral es el interés de la empresa por los aspectos sociales. Sobre las prestaciones extra-laborales que presta la Telefónica, el delegado provincial señaló que **«nuestra empresa concede becas de estudios tanto a los trabajadores como a sus hijos, esto en lo que hace referencia a los aspectos educativos. Sobre el tema de la salud, la Telefónica ofrece una serie de prestaciones que o bien no están cubiertas por la Seguridad Social o bien prefiere dotarlas ella misma dada la importancia específica para la Telefónica. Así tenemos constituída en nuestra empresa una Asociación de Asistencia a Minusválidos (ATAM) y también la Institución Telefónica de Previsión para garantizar las pensiones a nuestros trabajadores y otro tipo de servicios sanitarios».**

También las vacaciones de los empleados son tema de atención prioritaria. Aparte de cubrir todo el espectro del país, los conciertos con diversas cadenas de hoteles para conseguir una ostensible rebaja en el precio global es frecuente, incluso tiene sus propias residencias dedicadas al descanso estival de sus empleados. Una en San Javier, Murcia para los pensionistas y otra en Estepona, Málaga, para los trabajadores en activo.

Las cabinas telefónicas

Las cabinas son un servicio muy importante en nuestra sociedad puesto que es el vehículo de comunicación del ciudadano de a pie y que se necesita más inminente en la mayoría de las ocasiones.

Es por ello, que cualquier medida encaminada a su mayor implantación y su mejor funcionamiento será bien recibida por sectores que, aunque hagan un uso esporádico de ellas, sí es en una gran proporción imprescindible.

El total de cabinas en nuestra provincia alcanza la cifra de 331. Los meses de verano sufren un incremento considerable debido a la afluencia de turistas. Su número en verano es de 422. Para el próximo verano y para que estos desbordamientos en la demanda y dado además que parte del personal adscrito a Telefónica está de vacaciones, se espera llegar a las 460 cabinas en funcionamiento. El actual delegado de Telefónica también nos comentó los resultados positivos de los locutorios en las playas se piensan incrementar en dos más para el próximo verano, Vinaròs y Alcocebre. La demanda, por ejemplo en Benicasim sufre un aumento de un 500% respecto a los meses fuera del estío.

La preocupación de la gente de la calle es siempre el mal estado de las cabinas, dado los frecuentes daños que han sufrido algunas en determinado. Otra fuente de malestar es los constantes robos que además inutilizan el servicio. **«La incidencia de los robos** señala Juan Antonio Aranda— **ha disminuido notablemente, puesto que se han incrementado los dispositivos de seguridad. Es cierto que esta plaga fue especialmente intensa en diciembre del año pasado y enero de este, ahora repito que su influencia es mínima. El otro rumor que apunta sobre el malestar o el dicho popular de que hay gran cantidad de cabinas averiadas he de contradecirle, puesto que el 96% de las cabinas con alguna anomalía son reparadas en menos de 24 horas».**

Innovaciones tecnológicas

Las previsiones de la empresa son optimistas, suponemos que es la conclusión evidente ante sus planes de ampliación y desarrollo tecnológico.

La Compañía Telefónica pretende que el Plan Cuatrienal deje de ser interno; es decir, que la transparencia de la Compañía y la colaboración con otras empresas y sectores de producción sea uno de sus objetivos. Los procesos telemáticos que ya se han ido incorporando a los servicios que se ofrecen o que están a punto de hacerlo son básicamente los siguientes: el facsímil, que es el procedimiento de telecopia y que se utiliza para transmitir fotos, gráficos o textos: el vídeo-text, cuya misión es la posibilitar el acceso a un banco de datos; el tele-texto, cuyas funciones son más complejas y permite contratar servicios de información..., mediante el receptor televisivo; por último está el datáfono, que sirve para la transmisión de documentos y las posibilidades de memoria. Este último se espera pueda ser implantado en muchos grandes almacenes, oficinas bancarias, etc.

Estos avances, según el delegado de Telefónica, están creados bajo la supervisión del Comité Consultivo Internacional de Telégrafos y Teléfonos (CCITT) con el fin de respetar los convenios internacionales.

¿Beneficios?

La situación económica de una empresa cualquiera es fácil de predecir. Lo normal es que atraviese dificultades económicas. La Compañía Telefónica, bien por ser un monopolio con participación del Estado, bien por la continua expansión del servicio, bien por la política racional de inversiones, ofrece beneficios a sus accionistas. Muchos de ellos son pequeños inversores que depositan su confianza y sus ahorros en este monopolio estatal. El delegado en Castellón señala a este respecto que **«actualmente la Telefónica está dando unos dividendos del 11 por ciento a sus accionistas, puesto que el beneficio distribuible del último ejercicio, 1982, fue de 26.547 millones que representaba un aumento de 2.669 millones respecto a 1981».**

Suponemos que este cariz expansionista es el que le permite a la Telefónica plantearse nuevos objetivos y parcelas de actuación. Una primordial es mantener esta tasa de dividendo.

Reclamaciones

Las reclamaciones en general y las llamadas por avería en Castellón representan un 3,58 por ciento; o sea, casi cuatro teléfonos de cada cien solicitan por algún motivo el servicio de Telefónica durante cada año.

Una queja asidua entre el usuario es la del elevado coste de las cuotas extrarradio. Esta cuestión es zanjada por el delegado provincial afirmando que **«estas cuotas están por debajo de su coste real. La tarifa de 30.000 pesetas por cada 500 metros no cubre nuestro coste. Otro punto que deseo aclarar es la satisfacción producida por el descenso que hemos conseguido en la tarifa de la cuota de conexión, ahora es de 11.000 pesetas y, en cambio, en abril era de 15.000 pesetas».**

Juan Antonio Aranda manifestó también su orgullo por el contenido de la nueva Guía, aunque reconoció jocosamente que mucha gente incluido él mismo no suelen leerla. Piensa que es imprescindible hacerlo. Las páginas rosa de información general contienen muchas novedades. Las más reseñables son: la explicación detallada del recibo telefónico; la pormenorización de las tarifas y del horario de vigencia; la copia de un contrato de abono; el reglamento que rige el servicio entre la Compañía y el abonado; la información sobre la Oficina de Atención al Usuario y, la última novedad, que es un cuestionario para enviar la opinión que le merece al usuario este servicio, para conocer de cerca la impresión del consumidor, el último y más importante eslabón del servicio telefónico.

X. Latorre
Fotos: Heredio

Rogad a Dios en caridad por el alma de

D. TOMAS MONSERRAT BOMBOI

(Portero del Hospital La Magdalena)

Que falleció a las 10.30 horas del día de ayer, a los 61 años de edad, habiendo recibido los Santos Sacramentos y la Bendición Apostólica de Su Santidad

R. I. P.

Sus apenados: hermanos, hermano político, sobrinos, primos y demás familia, al comunicar a sus amistades tan dolorosa pérdida, les ruegan le tengan presente en sus oraciones y asistan al acto de las Exequias Fúnebres que tendrán lugar hoy a las CUATRO TREINTA de la TARDE en la Parroquia de Ntra. Sra. Virgen del Carmen por lo que les quedarán muy agradecidos.

Domicilio particular del finado, calle Calderón de la Barca, núm. 3-1.º

Castellón 23 de noviembre de 1983

(No se invita particularmente)

Funeraria PELLICER Hnos. Alloza, 111 - Tel. 21 68 25

(c) Ministerio de Cultura 2007

SORTEO DEL REEMPLAZO DE 1.984 LISTA DEFINITIVA DE DESTINO

PRIMER LLAMAMIENTO.— Comprende los nacidos del 18 de Febrero de 1.956 al 17 de Enero de 1.964. Se incorporarán durante la primera quincena del mes de Enero de 1.984, excepto los de Marina y Aire que tienen distinto Llamamiento y fecha de incorporación.

DESTINO	NACIDOS desde	hasta (inclusive)
CIR 10 Zaragoza	18-02-56 FERRAGUT PEREZ	15-05-56 BORDANOVA GIMENO
CIR 8 Alicante	17-05-56 CASTILLO FOLCH	26-05-59 CARDONA PLA
MARINA Cartagena	01-06-59 BELTRAN ROCA	06-02-60 CARREGUI PRIOR
IN. MARINA Cartagena	14-02-60 MONFORT GOMEZ	26-05-60 FELIP VAQUER
AIRE Canarias	21-06-60 MONZONIS ORTELLS	21-06-60 MONZONIS ORTELLS
AIRE Madrid	02-07-60 VALLS PITARCH	18-08-60 PITARCH SANZ
AIRE Sevilla	31-08-60 ARROYO GINOT	31-08-60 ARROYO GUINOT
EXCEDENTES Conting.	04-09-60 BADENES BARBERA	03-08-61 COMIN CEPRIA
CIR 15 Canarias	04-08-61 LOZANO SANCHES	22-11-61 GIMENO ARNAU
CIR 16 Melilla	30-11-61 NOMDEDEU BIOSCA	24-02-62 MARCO VILA
CIR 16 Ceuta	19-03-62 MARTINEZ SARCIAT	27-05-62 PARRA FERNANDEZ
CIR 14 Baleares	29-05-62 RODRIGUEZ CLARAMONTE	17-08-62 FUENTES HERRERO
CIR 13 Pontevedra	12-09-62 BARREDA MIRALLES	09-10-62 GARCIA RUBIO
CIR 4 Córdoba	13-10-62 FERNANDEZ LA VOLPE	19-04-63 ROCA CARDA
CIR 5 Córdoba	23-04-63 PITARCH ROBRES	08-11-63 REDONDO NAVAS
CIR 12 León	02-12-63 MARTINEZ NAVARRO	02-01-64 TENA SANCHEZ
U.S.I. Almería	03-01-64 ANTONI CANO	04-01-64 BONFILL SEGURA
CIR 11 Vitoria	04-01-64 GADEA ALMELA	06-01-64 ORTIZ CARCELLER
CIR 1 Madrid	07-01-64 FABREGAT PERSIVA	12-01-64 TENA VICENTE
CIR 3 Cáceres	13-01-64 MARTINEZ SEGARRA	14-01-64 GUSTEMS QUERAL
CIR 9 Gerona	14-01-64 JULVE MARIN	16-01-64 BERNAT MATEU
CIR 10 Zaragoza	16-01-64 CERVERA CARNICER	17-01-64 CASAS GARCIA

SEGUNDO LLAMAMIENTO.— Comprende los nacidos del 17 de Enero de 1.964 al 8 de Marzo de 1.964. Se incorporarán durante la segunda quincena del mes de Febrero de 1.984, excepto los de Marina y Aire que tienen distinto Llamamiento y fecha de incorporación.

DESTINO	NACIDOS desde	hasta (inclusive)
CIR 10 Zaragoza	17-01-64 MOCHOLI MORENO	18-01-64 ROMERO PALAU
CIR 8 Alicante	18-01-64 SELMA MOLINOS	27-01-64 GOMEZ ROYO
MARINA Cartagena	27-01-64 MORENO ARES	31-01-64 MOYA MEDINA
INF. MARINA Cartagena	31-01-64 MUÑOZ LOPEZ	31-01-64 SORLI BALLESTER
AIRE Canarias	01-02-64 ALBERT MAÑAS	01-02-64 ALBERT MAÑAS
AIRE Madrid	01-02-64 BERNAL PALAU	01-02-64 GARCIA CARPINTERO SUSMO
AIRE Sevilla	01-02-64 HERRERA COLOMER	01-02-64 HERRERA COLOMER
EXCEDENTE Conting.	01-02-64 ISACH PANIS	04-02-64 MARTINEZ FERNANDEZ
CIR 15 Canarias	05-02-64 MORENO FUERTES	07-02-64 VENTURA RAMIA
CIR 16 Melilla	08-02-64 ADELL ANDRES	09-02-64 MOLINER MIRALLES
CIR 16 Ceuta	10-02-64 MANRIQUE CEBRIA	11-02-64 MARTINEZ RUIZ
CIR 14 Baleares	12-02-64 ALAIN CAMPOS	13-02-64 FERNANDEZ CAMPOS
CIR 13 Pontevedra	13-02-64 GONZALEZ SOLERA	14-02-64 BELTRAN ORTI
CIR 4 Córdoba	14-02-64 BENET MENERO	15-02-64 ISACH GOMEZ
CIR 5 Córdoba	15-02-64 PARDO GIMENEZ	18-02-64 GONZALVEZ PALASI
CIR 12 León	18-02-64 INIESTA MARTINEZ	21-02-64 MARTINAVARRO CATALA
U.S.I. Almería	21-02-64 MUNDINA MATEU	22-02-64 SANCHEZ RODRIGUEZ
CIR 11 Vitoria	23-02-64 GOMEZ VALDEOLIVAS	26-02-64 PELEGRIN RUBERT
CIR 1 Madrid	26-02-64 SEGARRA BELTRAN	04-03-64 PRUÑONOSA SOSPEDRA
CIR 3 Cáceres	04-03-64 RODRIGUEZ BLAT	06-03-64 CASTELL TENA
CIR 9 Gerona	06-03-64 HERRERO MADRID	08-03-64 CATALAN OSUNA
CIR 10 Zaragoza	08-03-64 COMES MARTINEZ	08-03-64 SANCHEZ GOMEZ

TERCER LLAMAMIENTO.— Comprende los nacidos del 8 de Marzo de 1.964 al 28 de Abril de 1.964. Se incorporarán durante la primera quincena del mes de Abril de 1.984, excepto los de Marina y Aire que tienen distinto Llamamiento y fecha de incorporación.

DESTINO	NACIDOS desde	hasta (inclusive)
CIR 10 Zaragoza	08-03-64 Torres Nebot	09-03-64 PALAU BONDIA
CIR 8 Alicante	09-03-64 PERALES ALERM	17-03-64 OLMEDO VIOLERO
MARINA Cartagena	17-03-64 PIÑANA MORMENEO	22-03-64 OCANA GARCIA
INF. MARINA Cartagena	23-03-64 FERRER GALI	24-03-64 EXPOSITO MARTINEZ
AIRE Canarias	24-03-64 HIDALGO CASTRO	24-03-64 HIDALGO CASTRO
AIRE Madrid	24-03-64 LOSILLA PALLARES	25-03-64 COY MADRONA
AIRE Sevilla	25-03-64 NAVATA MARTINEZ	25-03-64 NAVATA MARTINEZ
EXCEDENTE Conting.	25-03-64 PEREZ MARQUEZ	30-03-64 CERVERA ANDREU
CIR 15 Canarias	30-03-64 ESCURIOLA SIFRE	31-03-64 MIRALLES ARNAU
CIR 16 Melilla	31-03-64 MUÑOZ APARICIO	01-04-64 GIMENEZ MOYA
CIR 16 Ceuta	01-04-64 MARIN GUTIERREZ	03-04-64 LOPEZ FALCO
CIR 14 Baleares	03-04-64 LUQUE FLORES	04-04-64 GUZMAN FERNANDEZ
CIR 13 Pontevedra	04-04-64 IBAÑEZ CASTAÑEDA	06-04-64 MONTAÑES FERRARA
CIR 4 Córdoba	06-04-64 SUESTA GUILLEN	08-04-64 AGUILELLA TIO
CIR 5 Córdoba	08-04-64 ANTON FRANCH	10-04-64 QUEROL BELTRAN
CIR 12 León	10-04-64 QUESADA LOPEZ	13-04-64 ABAD MELIA
U.S.I. Almería	13-04-64 PAVIA GARCIA	14-04-64 GONZALEZ GONZALEZ
CIR 11 Vitoria	14-04-64 SEGURA MESTRE	17-04-64 OLIVER PEREZ
CIR 1 Madrid	17-04-64 PALATSI MONTOLIU	22-04-64 PITARCH FERRER
CIR 3 Cáceres	23-04-64 CALLEJAS GUTIERREZ	25-04-64 ROVIRA ZARZOSO
CIR 9 Gerona	25-04-64 SERRANO ARNAU	27-04-64 PORCAR ROIG
CIR 10 Zaragoza	27-04-64 RAMON COLLAZO	28-04-64 ANGULLO LOPEZ

CUARTO LLAMAMIENTO.— Comprende los nacidos del 28 de Abril de 1.964 al 19 de Junio de 1.964. Se incorporarán durante la segunda quincena del mes de Mayo de 1.984, excepto los de Marina y Aire que tienen distinto Llamamiento y fecha de incorporación.

DESTINO	NACIDOS desde	hasta (inclusive)
CIR 10 Zaragoza	28-04-64 JULBE RODRIGUEZ	29-04-64 EDO EDO
CIR 8 Alicante	29-04-64 LACRUZ BELTRAN	05-05-64 PLATA BAREA
MARINA Cartagena	05-05-64 EDO FORTANET	10-05-64 HEREDIA BUSTAMANTE
INF. MARINA Cartagena	10-05-64 PEREZ ORTIZ	11-05-64 RODRIGO AUGE
AIRE Canarias	11-05-64 URBAN CARVAJAL	11-05-64 URBAN CARVAJAL
AIRE Madrid	12-05-64 BLAY VALERA	12-05-64 SALAS CANO
AIRE Zaragoza	13-05-64 BALLESTER MUÑOZ	13-05-64 BALLESTER MUÑOZ
EXCEDENTE Conting.	13-05-64 BELTRAN MANGRANE	17-05-64 GIL SANZ
CIR 15 Canarias	17-05-64 MARTINEZ RUIZ	19-05-64 VALLS ARAMBUL
CIR 16 Melilla	20-05-64 CRUZ MARTINEZ	22-05-64 TORNER TORNER
CIR 16 Ceuta	23-05-64 ALCON NEBOT	24-05-64 LOPEZ TRILLO
CIR 14 Baleares	24-05-64 MONZONIS LAORDEN	25-05-64 LENO CERRO
CIR 13 Pontevedra	25-05-64 PEREZ DELGADO	27-05-64 BATALLA MESEGUER
CIR 4 Córdoba	27-05-64 BISBAL MIRAVET	28-05-64 GARCIA GIMENEZ
CIR 5 Córdoba	28-05-64 SEBASTIA GIMENO	01-06-64 MORENO CARRION
CIR 12 León	01-06-64 PACHECO TORRES	03-06-64 SEGARRA AGRAMUNT
U.S.I. Almería	03-06-64 SEGARRA RECATALA	05-06-64 GRACIA MAUREL
CIR 11 Vitoria	05-06-64 LOPEZ SEBASTIAN	08-06-64 VIDAL BRANCHADELL
CIR 1 Madrid	09-06-64 BELLES SOSPEDRA	13-06-64 HERNANDEZ MILLAN
CIR 3 Cáceres	13-06-64 MOLINI DOMINGUEZ	16-06-64 CASTILLO LOPE Z
CIR 9 Gerona	16-06-64 FERNANDEZ GOMEZ	18-06-64 COLOME ROSELL
CIR 10 Zaragoza	18-06-64 EIXAU BARREDA	19-06-64 AGUILAR BARCELO

QUINTO LLAMAMIENTO.— Comprende los nacidos del 19 de Junio de 1.964 al 5 de Agosto de 1.964. Se incorporarán durante la primera quincena del mes de Julio de 1.984, excepto los de Marina y Aire que tienen distinto Llamamiento y fecha de incorporación.

DESTINO	NACIDOS desde	hasta (inclusive)
CIR 10 Zaragoza	19-06-64 RODRIGUEZ MARZA	20-06-64 SAURA RAMBLA
CIR 8 Alicante	20-06-64 TOLEDO VAZQUEZ	28-06-64 TENA MONFERRER
MARINA Cartagena	29-06-64 BERNAT FORES	02-07-64 JODAR SANCHEZ
INF. MARINA Cartagena	02-07-64 LOZANO MARTINEZ	03-07-64 FORNAS BALDAYO
AIRE Canarias	03-07-64 GUTIERREZ MATEO	03-07-64 GUTIERREZ MATEO
AIRE Madrid	04-07-64 AGUT ALEJANDRO	04-07-64 BENAJES CUERDA
AIRE Sevilla	04-07-64 CASTILLO ALBALAT	04-07-64 CASTILLO ALBALAT
EXCEDENTE Conting.	04-07-64 MAÑAS SANCHEZ	08-07-64 SILVESTRE SILVESTRE
CIR 15 Canarias	09-07-64 MARIN SANJOSE	12-07-64 ALBERT MOLINER
CIR 16 Melilla	12-07-64 CASIMIRO TORRES	13-07-64 SOLER CASTEJON
CIR 16 Ceuta	13-07-64 TORAN RUFANGEZ	16-07-64 AÑO PALAU
CIR 14 Baleares	16-07-64 BONET ORTIZ	17-07-64 PEREZ GARCIA
CIR 13 Pontevedra	17-07-64 BALAGUE SALES	18-07-64 FUENTES SANCHEZ
CIR 4 Córdoba	18-07-64 LAZARO MOLINER	20-07-64 CABEZUELO CARREÑO
CIR 5 Córdoba	20-07-64 COTOLI GASCO	20-07-64 VIVO HERREROS
CIR 12 León	21-07-64 CALVO ALBAREZ	23-07-64 MARTINEZ FLECHA
U.S.I. Almería	23-07-64 MECHO GONZALEZ	25-07-64 MARZA SEGARRA
CIR 11 Vitoria	25-07-64 MONSONIS SALES	27-07-64 GOMEZ BELTRAN
CIR 1 Madrid	27-07-64 JIMENEZ SARCIAT	01-08-64 GARCIA MARTINEZ
CIR 3 Cáceres	01-08-64 GIMENO PEREZ	03-08-64 MARZA PERIS
CIR 9 Gerona	03-08-64 MOLINER ATIENZA	05-08-64 BACHERO BACHERO
CIR 10 Zaragoza	05-08-64 CALDES SEGURA	05-08-64 TAULE FLORIDO

SEXTO LLAMAMIENTO.— Comprende los nacidos del 5 de Agosto de 1.964 al 25 de Septiembre de 1.964. Se incorporarán durante la segunda quincena del mes de Agosto de 1.984, excepto los de Marina y Aire que tienen distinto Llamamiento y fecha de incorporación.

DESTINO	NACIDOS desde	hasta (inclusive)
CIR 10 Zaragoza	05-08-64 TORNER ROS	06-08-64 SIMARRO CIFUENTES
CIR 8 Alicante	07-08-64 ARAQUE CUBILLO	13-08-64 GIL SIMON
MARINA Cartagena	13-08-64 GUILLEN BARON	16-08-64 SORIANO PLA
INF. MARINA Cartagena	16-08-64 VALENZUELA BERMEJO	17-08-64 PARRES SEGARRA
AIRE Canarias	18-08-64 ANGUERA REDORAT	18-08-64 ALGUERA REDORAT
AIRE Madrid	18-08-64 BELTRAN SEGARRA	18-08-64 BUESO JULVE
AIRE Sevilla	18-08-64 FUENTES ANTOLIN	18-08-64 FUENTES ANTOLIN
EXCEDENTES Conting.	18-08-64 PUEBLO NIETO	24-08-64 MARTINEZ VALCARCEL
CIR 15 Canarias	25-08-64 DELGADO MUÑOZ	26-08-64 BOTET MATEU
CIR 16 Melilla	26-08-64 FERRER FERRERES	28-08-64 LIMA CABOS
CIR 16 Ceuta	28-08-64 MIRO PONS	30-08-64 FELIU AICART
CIR 14 Baleares	30-08-64 RUBIO CATALAN	21-08-64 SANCHIS BARRUGUER
CIR 13 Pontevedra	01-09-64 ADELL SAEZ	02-09-64 LIÑANA BATALLA
CIR 4 Córdoba	02-09-64 LLEO JUAN	05-09-64 CAMPOS GARRIDO
CIR 5 Córdoba	06-09-64 ALEMANY GARCIA	08-09-64 GARCIA SANTAOLARIA
CIR 12 León	08-09-64 GUERRERO GIL	10-09-64 PUERTAS CUADRADO
U.S.I. Almería	11-09-64 VEDRI FERRER	12-09-64 SILVESTRE TRAVER
CIR 11 Vitoria	13-09-64 BELTRAN ROCA	15-09-64 GIMENEZ MANRIQUE
CIR 1 Madrid	15-09-64 MORENO RODRIGUEZ	21-09-64 MARTINEZ SANCHEZ
CIR 3 Cáceres	21-09-64 MARTORELL GONZALEZ	23-09-64 EXPOSITO FERNANDEZ
CIR 9 Gerona	23-09-64 GARGALLO BALLESTER	25-09-64 COMPTE MOROS
CIR 10 Zaragoza	25-09-64 CORREAS QUEVEDO	25-09-64 TORRES CARRASCOSA

SEPTIMO LLAMAMIENTO.— Comprende los nacidos del 26 de Septiembre de 1.964 al 11 de Noviembre de 1.964. Se incorporarán durante la primera quincena de Octubre de 1.984. excepto los de Marina y Aire que tienen distinto Llamamiento y fecha de incorporación.

DESTINO	NACIDOS desde	hasta (inclusive)
CIR 10 Zaragoza	26-09-64 ALLEPUZ PALLARES	27-09-64 GEIRA MIRALLES
CIR 8 Alicante	27-09-64 GIMENO SALVADOR	04-10-64 GALINDO GUIU
MARINA Cartagena	04-10-64 MARZA VIDAL	07-10-64 SOLER PEÑARROJA
INF. MARINA Cartagena	07-10-64 TORRES GARCIA	08-10-64 MONTOLIO OSET
AIRE Canarias	08-10-64 PALLARES RAMOS	08-10-64 PALLARES RAMOS
AIRE Madrid	08-10-64 RIPOLLES GARCIA	08-10-64 SALES SALES
AIRE Sevilla	08-10-64 VALERO MARTINEZ	08-10-64 VALERO MARTINEZ
EXCEDENTES Conting.	09-10-64 DURAN MALFEITOS	13-10-64 TENA BESALDUCH
CIR 15 Canarias	14-10-64 AZOR CANOVAS	15-10-64 MOTILLA GARCIA
CIR 16 Melilla	15-10-64 NAVARRETE SELLES	17-10-64 BORRAS MURIACH
CIR 16 Ceuta	17-10-64 BORT CANDELA	20-10-64 CALPE FOJ
CIR 14 Baleares	20-10-64 CERVERA SOLSONA	21-10-64 FAS CARRILLO
CIR 13 Pontevedra	21-10-64 FERNANDEZ MUÑOZ	21-10-64 PELLICER GAVALDA
CIR 4 Córdoba	22-10-64 ALCOCEBA MOLINA	24-10-64 CANDAU GARI
CIR 5 Córdoba	24-10-64 HERRAIZ HERRAIZ	26-10-64 MIRALLES SANCHEZ
CIR 12 León	26-10-64 MORENO GOMEZ	28-10-64 HERNANDEZ MONREAL
U.S.I. Almería	28-10-64 IBAÑEZ NAVARRO	29-10-64 BELLES GARCIA
CIR 11 Vitoria	29-10-64 FAS MAYORAL	31-10-64 MARTINEZ TEBAR
CIR 1 Madrid	31-10-64 PITARCH ROS	05-11-64 ROMERO ZAPATA
CIR 3 Cáceres	05-11-64 SANCHEZ CANDELAS	08-11-64 BLANCO TORRADO
CIR 9 Gerona	08-11-64 CORTES CASAÑA	10-11-64 LUJAN MARCOS
CIR 10 Zaragoza	10-11-64 PELLICER MARZAL	11-11-64 JAIME JOVANI

OCTAVO LLAMAMIENTO.— Comprende los nacidos del 11 de Noviembre de 1.964 al 31 de Diciembre de 1.964. Se incorporarán durante la segunda quincena del mes de Noviembre, excepto los de Marina y Aire que tienen distinto Llamamiento y fecha de incorporación.

DESTINO	NACIDOS desde	hasta (inclusive)
CIR 10 Zaragoza	11-11-64 NAVARRO LUJAN	12-11-64 GARCIA OLIVA
CIR 8 Alicante	12-11-64 LOZANO CANO	19-11-64 MARTI RIBES
MARINA Cartagena	19-11-64 MARTIN ISERTE	23-11-64 TRAVER MARTINEZ
INF. MARINA Cartagena	24-11-64 BALLESTER MONFERRER	24-11-64 RODRIGUEZ RODRIGUEZ
AIRE Canarias	24-11-64 SORLI PEINADO	24-11-64 SORLI PEINADO
AIRE Madrid	25-11-64 GOTERRIS MEZQUITA	25-11-64 RAMADA SOGUES
AIRE Sevilla	26-11-64 CAMPILLO LACRUZ	26-11-64 CAMPILLO LACRUZ
EXCEDENTES Conting.	26-11-64 MATEU EDO	30-11-64 ORTUÑO PIÑON
CIR 15 Canarias	30-11-64 RODRIGUEZ SALVADOR	02-12-64 GONZALEZ TOLEDO
CIR 16 Melilla	02-12-64 LLOPIS ROIG	04-12-64 MOLES PRERA
CIR 16 Ceuta	04-12-64 MOLINA ZAMORA	05-12-64 POZUELO CRISOLOGO
CIR 14 Baleares	06-12-64 DARAS FORTEA	07-12-64 MEDINA GARCIA
CIR 13 Pontevedra	07-12-64 VALENZUELA PASCUAL	08-12-64 PESET MARZAL
CIR 4 Córdoba	08-12-64 RIBA CERVERA	11-12-64 GARCIA DAUDEN
CIR 5 Córdoba	11-12-64 MARTI ROIG	14-12-64 BADENAS BENAGES
CIR 12 León	14-12-64 CARRASCO CASTILLEJO	15-12-64 RUIZ GARCIA
U.S.I. Almería	15-12-64 TRILLES MARZA	17-12-64 HERMOSO BRACEROS
CIR 11 Vitoria	17-12-64 MACIAN DOMINGUEZ	21-12-64 MARTI IBAÑEZ
CIR 1 Madrid	21-12-64 MARTIN PORTA	25-12-64 COMOS DOMENECH
CIR 3 Cáceres	25-12-64 GARCIA MARTIN	27-12-64 GIMENEZ MONSONIS
CIR 9 Gerona	27-12-64 MARTINEZ GIL	31-12-64 CARO LOPEZ
CIR 10 Zaragoza	31-12-64 GALTES FORASTE	31-12-64 SANCHO BUENAVENTURA

NOTAS

—Los EXCEDENTES DE CONTINGENTE que voluntariamente deseen hacer el Servicio Militar, podrán solicitarlo hasta el 31 de Diciembre del presente año en esta Caja de Reclutas.

—CAMBIOS DE LLAMAMIENTO.— Por causas excepcionales, debidamente justificadas mediante presentación de la instancia correspondiente, podrá procederse a cambios de llamamiento. Para los que afecte al primer llamamiento, el plazo de presentación de instancias terminará el día 30 de Noviembre del año actual, para los que afecte a los restantes llamamientos, el plazo será del 2 al 31 de Diciembre de 1.983.

—A los excedentes de contingente se les avisará personal y oportunamente para cumplir los trámites de anotación en su cartilla militar.

(c) Ministerio de Cultura 2007

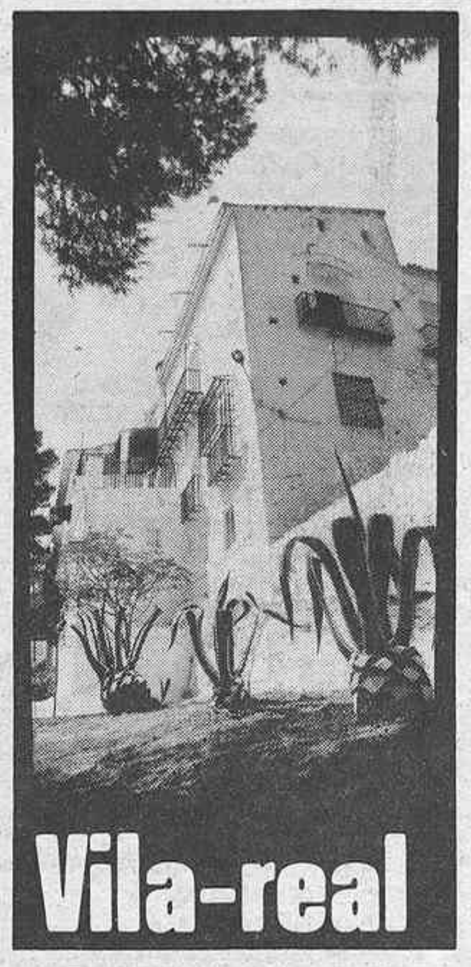

Gastos aprobados por socialistas y aliancistas

La Comisión Municipal Permanente, que cuenta con representantes del Grupo Popular y del PSPV-PSOE, tras dar lectura en su última sesión de una relación de facturas y de propuestas de gastos, con un importe total de cerca de un millón cuatrocientas mil pesetas, optó por dar luz verde a este asunto.

Consecuentemente, tanto socialistas como aliancistas aprobaron el reconocimiento y liquidación de diferentes obligaciones presupuestarias y la realización de suministros de obras o servicios en ella contenidos.

Entre los gastos incluidos en esta relación y que fueron suscritos por los dos grupos mayoritarios en el consistorio, figuraron la adquisición de las banderas y estandartes que ondearon en las calles de la ciudad durante los pasados festejos.

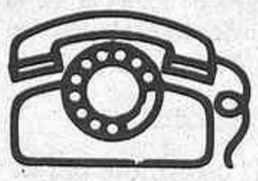

TELEFONOS DE INTERES

Seguridad

Comisaría CSP 52 21 00
Guardia Civil 52 01 73
Policía Municipal 52 02 50
Policía Rural 52 13 53

Sanidad

Ambulatorio SS 52 10 56
Cruz Roja 52 05 73
Casa de Socorro 52 02 50

Servicios

Ayuntamiento 52 02 50
Juzgados 52 06 02
Notaría 52 20 00
Taxis 52 49 45
Biblioteca Pública 52 04 81
Radio Popular 52 40 11
Oficina de Empleo 52 16 12
Cementerio 52 00 73

El pintor hace un balance positivo de su presencia en ORBE

Pepe Sábat, un «pensador» empedernido

José Sabat expone hasta mañana día 24 en la galería vila-realense Orbe. El pintor, que no quiere definir su pintura, a la que califica como surgida de su sensibilidad, se define sin embargo como un «pensador» empedernido, actividad a la que dedica el poco tiempo que no permanece ante su caballete.

Pepe Sabat habla agitada, apasionadamente de pintura. **«Para mí el arte** —dice— **es visceral, un medio de expresión de mis sentimientos».** Por ello no suscribe ninguna corriente, despotricado de todos los **«ismos».**

«Definir mi estilo sería clasificarme», recalca, por lo que renuncia a hablar de su propia pintura, que algunos críticos han enmarcado a caballo entre el impresionismo y el expresionismo, con fuertes reminiscencias valencianas.

Pese a no querer encasillarse entre ninguna corriente, su profesionalidad y trayectoria lo hacen innecesario, el Pepe Sabat habla enardecidamente del mundo del arte castellonense, recorriendo las galerías, para detenerse en los distintos pintores **«pero sin citar a nadie, ya que a mí no me gusta hacer este tipo de análisis con que los pintores suelen menospreciarse unos a otros».**

La muestra que expone en Orbe recoge la visión que Sabat tiene de Vila-real, principalmente a través del paisaje y las escenas urbanas, que en su particular estilo, cobran una dimensión inusitada.

Un éxito especial han tenido sus bodegones en los que refleja lo que denomina sensibilidad por el arte, cualidad que sitúa, haciendo un alarde de romanticismo, como externa a todo aprendizaje. **«La historia o la técnica se puede aprender»,** subraya, **«pero la capacidad artística es una cualidad que difícilmente se puede adquirir, si previamente no se posee».**

La galería Orbe, que abrió sus puertas coincidiendo con las fiestas patronales de este verano, alcanza con la presencia de Pepe Sabat su quinta exposición.

El director de la galería de arte, Salvador Orenga, confía en romper el hábito de la gente de Vila-real a visitar las exposiciones sólo durante las fiestas.

Según Pepe Sabat, que se considera satisfecho con el enfoque que Salvador Orenga ha imprimido a Orbe y con el éxito obtenido en la exposición, todavía es pronto para vaticinar el futuro de la galería ya que con tan sólo unos meses de experiencia sería apresurado emitir un juicio definitivo.

De Sabat se dice que es uno de los pocos pintores que vive del arte en Castellón, ya que la mayor parte tiene que compaginar esta actividad con otras actividades profesionales.

Preguntado sobre la receta del éxito con un público tan difícil como el castellonense, responde que **«es muy difícil acertar los gustos de la gente». «Sobre todo»,** añade, **hay que mantener un equilibrio y desarrollar un trabajo que esté dentro de las apetencias del público, pero hacerlo con dignidad y con una calidad que le conceda una categoría artística».**

Indudablemente este diagnóstico para el éxito, que él no quiere detallar, ha sabido encontrarlo en su pintura, que le ha proporcionado numerosos éxitos en su trayectoria artística, a la que prefiere arrumbar en el olvido para no caer en nostalgias innecesarias y sobre todo, **«porque me daría cuenta que ya no tengo veinte años»,** lamenta.

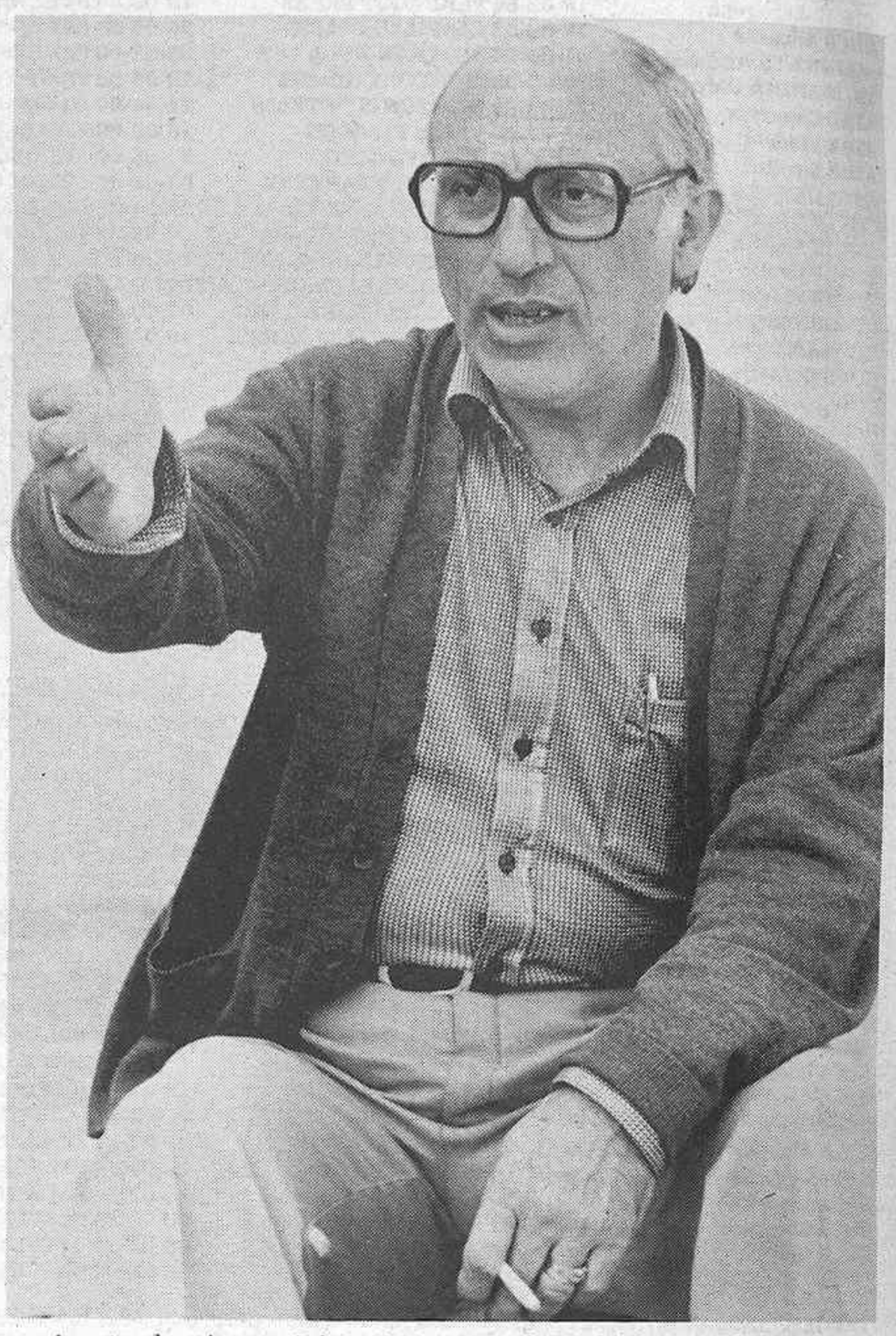

Aparte de pintar, Sabat tiene una especial predilección por los animales, sobre todo por los perros a los que se refiere con el mismo apasionamiento que concede la pintura y a los que dedica el tiempo que no gasta ante su caballete o **«pensando que es otra de mis actividades predilectas, porque la posición que adopto al pensar es mucho más relajada que el permanecer de pie, junto a un caballete, ya que al concluir el día puedes haberte andado las misma distancia que hay de aquí hasta Benicasim»,** sentencia.

Pasqual Carda

Cumpliendo un bando emitido este verano

El Ayuntamiento vallará los solares peligrosos

El Ayuntamiento vallará los solares que, situados en suelo urbano, puedan significar algún peligro para los vilare-alenses, según determinaron los corporativos en su última sesión Permanente.

En este sentido el Ayuntamiento emitió el pasado 13 de julio un bando solicitando el vallado y limpieza de solares y estableciendo un plazo para la ejecución de las obras.

Resultando que actualmente se registran numerosos solares sin vallar, la Comisión Municipal Permanente, por unanimidad, optó por aprobar una memoria valorada y contratar el vallado de estos solares por un importe de cuatro mil pesetas el metro lineal.

Por último se solicitará un presupuesto a un mínimo de tres empresas, para llevar a cabo la realización de estos trabajos.

El bando emitido por la Alcaldía el pasado verano lleva hasta el último extremo la legislación vigente sobre vallado de solares. En él se invita a los propietarios para que procedan a limpiar y vallar los solares de su propiedad que signifiquen algún peligro para la población.

El Ayuntamiento procederá a vallar los solares que incumplan esta normativa, sancionando posteriormente a los propietarios afectados.

Santa Catalina

La feria de Santa Catalina, que tendrá lugar el próximo domingo, se celebra como en años anteriores en la Plaza Mayor, siguiendo por la calle Mayor Santo Domingo, Arrabal del Carmen, Desamparados, Vives, Padre Ramón Usó y Molino.

La reunión de la comisión municipal permanente abordó una propuesta de la concejala de Mercados, que pidió la instalación de la feria en la avenida Pío XII, desde la carretera de Burriana hasta la avenida de Valencia; desestimando la sugerencia, tras realizar una votación secreta que arrojó tres votos favorables para la propuesta de la concejala, dos abstenciones y cuatro votos de apoyo a su emplazamiento habitual.

Por otro lado el Ayuntamiento invertirá alrededor de sesenta y nueve mil pesetas en la reparación de las instalaciones de elevación de agua del Mercado Municipal y las vigas que sostienen la plataforma de la báscula pública de la calle José Ramón Batalla.

Vertidos radioactivos

La Permanente accedió a apoyar una propuesta de la Federación de Amigos de la Tierra, en la que solicitó una ayuda de cinco mil pesetas, para cubrir los gastos de la campaña contra el vertido de residuos radioactivos en la fosa atlántica, desarrollada por esta organización ecologista en el curso del pasado verano.

Asimismo, la Corporación dio cuenta del escrito de Pascual Gil Miralles, presidente de la asociación de pensionistas y jubilados La Murà, solicitando la cesión de un local de propiedad municipal, petición a la que accedieron los corporativos, en su última sesión plenaria.

Semáforo

Por último se aprobó la moción presentada por la Comisión de Gobernación, proponiendo la puesta en funcionamiento de los semáforos instalados en la calle Angeles en su confluencia con la calle Comunión. Estas instalaciones semafóricas, establecerán la señalización de prohibición del giro a la izquierda, para los vehículos procedentes de la Plaza Mayor en dirección a la calle Onda. Esta decisión se llevará a la práctica por el período provisional de un año.

(c) Ministerio de Cultura 2007

En la Iglesia del Salvador

ACTUACION DEL ORFEON UNIVERSITARIO DE VALENCIA

A pesar de la escasa información dedicada a la visita del Orfeón Universitario de Valencia, un buen número de público entusiasta se congregó en la Iglesia del Salvador de esta ciudad para asistir a este acto organizado por la Caja de Ahorros de Valencia.

El lugar elegido como marco de este tipo de actuaciones quizás sea el idóneo para crear una ambientación acorde con las circunstancias que lo rodean, pero por otra parte, debido a problemas de acústica, desmereció la estupenda interpretación del Orfeón Universitario.

El programa estuvo dividido en dos partes:

Primera parte

Fantasía y fuga en la menor, J. Pachebel (S. XVII).

Tiento ple de 1er tono, J. Cabanillas.

Paseos II en mi menor, Cabanilles (S. XVII).

Cuatro piezas breves, J. Aizpurua (S. XX). Segunda parte

Christus factus est, J. Bta. Comes.

Oh, Crux, Ginés Pérez.

Oh, magnum mysterium, Pedro de Cristo.

Regina coeli, Cererols.

La missa, J. Cabanilles. I. Kyrie

II. Gloria

III. Credo

IV. Sanctus

A seis voces en dos coros y órgano. Todas las interpretaciones fueron largamente aplaudidas por el público, que al final del acto se quejaba de su corta duración.

El Orfeón Universitario de Valencia se fundó en el año 1047 y está formado por estudiantes, graduados y profesores de las universidades de Valencia. Ha obtenido el primer premio en todas las ediciones del «Concurso Nacional de Coros Universitarios» y ha sido seleccionado entre los mejores del mundo.

Ha estado dirigido entre otros por Pedro Pirfano, Odón Alonso, García Asensio, José Ferriz, Alberto Blancafort, García Navarro, Ximénez Caballero, etc.. Ha actuado ante las cámaras de RTVE, BBC, RTF, RAI y las televisiones de Portugal, Estados Unidos y Filipinas; y ha grabado discos de música coral en España y Estados Unidos. Desde el año 1972 se ha hecho cargo de la dirección Eduardo Cifre.

Eduardo Cifre nació en 1933 en Villanueva de Castellón. Ingresa en el Conservatorio de Música de Valencia donde alcanza el título de profesor de piano, armonía, composición y dirección de orquesta. Ha dirigido orquestas como la Sinfónica de Valencia, Sinfónica de la RTVE, Orquesta del Estado de Bonn, Clásica de Valencia, de Cámara de Salzburgo... Es catedrático por oposición de la clase de dirección de coros del Conservatorio Superior de Música de Valencia.

Vicente Ferrer Granell nació en Masarrochos. Ha cursado la carrera de órgano en el Conservatorio Superior de Música de Valencia y su provincia como en diversas ciudades españolas, y ha colaborado con el Orfeón Universitario de Valencia en varias ocasiones. En la actualidad es además de organista titular de la Iglesia del Patriarca, profesor de música del colegio San José de Calasanz de Valencia.

BENICASSIM

Francesc Sorribas i Safont, president de l' Associació de jubilats La Garrofera

«L'Ajuntament ha estat molt atent amb els vells»

El Senyor Sorribas Safont és un home de Castelló, ara jubilat, que ha vingut a viure al nostre poble. Treballava com a enginyer industrial allà al Brasil.

Ell es defineix com a un intel.lectual inquiet, com a un inquiet polític, demòcrata i liberal, com a un entusiasta espiritual. Ara un socialista amb partir.

Molt conegut dels nostres lectors, ja que escriu a la pàgina de «Tribuna Libre».

—Com va ser això de l'accident?

Ara haurie d'estar al Brasil. Haguere pogut passar a qualsevol lloc l'accident. Era divendres, jo venia a casa a dormir, i de moment em vaig veure el cotxe damunt.

—Com va ser l'estada a la Residència?

Malament. Es impropi que d'un servei que paguem ben pagat els ciutadans. Cosa que no passe a cap lloc. Vaig quedar molt disgustat, i així ho vaig escriure a «Tribuna Libre» de MEDITERRANEO el 30-octubre 1983: «El que por exigencias de pronto socorro, fue hospitalizado como yo, una vez dentro, siente el deseo de abandonar el lugar, impedido por el repudio de no hallarse grato».

—Passem a l'associació de jubilats. Quines activitats n'hi ha programades de moment?

Primer que res la inauguració de la llar o local social dels jubilats al carrer Bayer i abans de que s'acabe l'any.

Ajudar als vells més necessitats.

Que les pensions més necessitats.

Que les pensions més baixes augmenten.

Muntar una campanya per a aconseguir els màxims avantatges domèstics, com barberia, reducció en el preu de l'autobús. etc.

—Com quants socis n'hi ha apuntats?

De cinc-cents quarante vells que té el poble, en tenim apuntats a l'associació dos-cents quaranta.

—Ací a Benicàssim no mai havia havut associació de vells. Va ser necessària la presència del senyor Sorribas per a la creació?

No,no de cap de les maneres. Sorribas ha estar un participant més junt al grup de gent que ha col.laborat.

I vull afegir que l'alcalde ha donat tota classe de facilitats.

—Ajudes?

Ajuda total per pert de l'Ajuntament, que ha estat molt atent amb el nostre grup.

Pagarà el lloguer del local, i pagarà els mobles. Mos ha donat l'aval per a aconseguir qualsevol ajuda de les institucions benèfiques.

I al marge de tot el que m'has preguntat vull afegir que no sóc de cap religió en particular, però crec i estit plenament convençut de que el major mal que pateix el món actual és de que està massa materialitzat, i jo sóc un home plenament espiritual.

Josep Lluís Tàrrega i Latorre

ADZANETA

El hecho constituyó una verdadera jornada de fiesta

FUERON BAUTIZADAS LAS TRILLIZAS

Las trillizas del siglo, como se las conoce en Adzaneta, fueron bautizadas en la iglesia parroquial de aquella población del Maestrat.

Si su nacimiento, el pasado 18 de julio, causó un gran revuelo, por tratarse del primer parto triple desde hace cien años en Adzaneta, el sacramento bautismal constituyó todo un acontecimiento para la vida local.

Desde que las tres niñas llegaron al mundo, ayudadas por la pericia del doctor Mercier, ginecólogo haitiano afincado en Castellón, las visitas y los regalos han sido el pan de cada día en el hogar de María Consuelo Porcar y Benjamín Bertrán. Los vecinos de Adzaneta se han volcado en atenciones para con las tres niñas, que han marcado toda una efemérides centenaria.

Recordamos aquel caluroso día de julio en que recibimos la noticia: «unas trillizas acaban de nacer en la Residencia», rápidamente nuestra compañera Mari Angeles Sandoval cogió los bártulos y salió disparada hacia el centro asistencial, acompañada por el veterano Heredio. Hacía cinco años que la sala de partos de la Residencia no era escenario de un nacimiento triple. Por los pasillos y depencias hospitalarias el personal de servicio comentaba el feliz hecho y la habitación de María Consuelo se convirtió en un ir y venir de gente. Las niñas nacieron con buen peso, y a excepción de una afección de gastroenteritis que lograron superar sin demasiadas dificultades su desarrollo está siendo normal.

Como decíamos el bautizo de María, Consuelo y Teresa, estos son los nombres de las trillizas, significó toda una jornada de fiesta para Adzaneta. Más de trescientas personas se dieron cita en la iglesia de San Bartolomé, destacando la presencia de las primeras autoridades locales.

El olor a pólvora y el ruido de cohetes rubricaron la simpática jornada, en la que los padrinos repartieron entre la chiquillería, nada menos que ciento cincuenta kilos de caramelos y golosinas.

B.T

(c) Ministerio de Cultura 2007

ALMAZORA

En el salón de actos de la Biblioteca Municipal

La Coral «Vicent Ripollés» interpretó un variado programa

Patrocinado por la Caja de Ahorros de Valencia y con la colaboración del Ayuntaiento de Almazora se ha celebrado un concierto en el Salón de Actos de la Biblioteca Pública Municipal por la Coral Vicent Ripollés, bajo la dirección de Juan R. Herrero.

Ante un público apreciable uno de los miembros de la Coral, Antonio Rodrigo —más conocido por «Toni de Cuc»— hizo la presentación de la Agrupación castellonense, dando a conocer a los presentes las notas más destacadas de la misma. Seguidamente, la Coral interpretó el siguiente programa: Primera parte, Soy serranica (Anónimo s.XVI), Justus (V. García Julbe), Al.leluia (R. Thompson), Comiat al bosc (F. Mendelssonn), Oh, Crux (J. Ginés Pérez), A los árboles altos (Arm. A. Carrión), La Panderola (Arm. J.M. Peris) y Nadala del Desert (M. Salvador), con letra de M. Peris). Segunda parte, Kalliolle Kukulalle (Pop. finlandesa, arm. G. Grasbeck), Cançó de l'amor matiner (L. Blanes), La filla del marxant (Arm. M. Oltra), Molinera (Arm. V. García Julbe), L'Empordà (E. Morera), Eleixatikan (Arm. Lesbordes), Bullerengue (Pop. colombiana, A. Rincón), y Soon ah will be done (W.L. Dawson).

Cabe destacar en este amplio programa la variedad de obras de distinta procedencia que en el mismo se han incluido. Junto a piezas clásicas aparece el canto popular valenciant, catalán, vasco o finlandés y colombiano. Obras en las que el público disfrutó por la calidad y ajuste que mostró la Coral en todas sus interpretaciones, bastantes de ellas ofrecidas por primera vez (Justus, Al.leluia, Kalliolle, L'Empordà, Eleizatikan, Bullerengue, A los árboles altos). Especial impacto causó el Al.leluia de Thompson, obra de una exquisitez extraordinaria que rompe con la estructura tradicional y ofrece una variada gama de matices que su director, Juan R. Herrero, arrancó con precisión de sus coralistas. Una obra de peso exigente en su ejecución.

Podrían destacarse otras muchas piezas de este concierto, tales como Bullerengue, cuyo ritmo exótico cautivó a los presentes, Soon ah will be done, fielmente ejecutada. Finalmente, ante la insistencia de los aplausos se interpretó el Carnavalico, obra que ofrece también singular belleza y ritmo y que, como las anteriores, supo agradecer el público.

El local de la audición, seco, contribuyó a la brillantez del programa.

Becuadro

PEÑISCOLA

Francisco Sosa Wagner, secretario general técnico del Ministerio de Administración Territorial

«Los municipios españoles llegaron a la época democrática con su posición muy debilitada»

La proyectada reforma del régimen local fue el principal tema abordado en las jornadas valencianas de administración que, como siempre, tienen como marco el Instituto de Estudios de la Administración Local de Peñíscola.

En la conferencia pronunciada por Francisco Sosa Wagner se habló profundamente de la proyectada reforma del régimen local. El señor Sosa, que es Secretario General Técnico del Ministerio de Administración Territorial y Catedrático de Derecho Administrativo respondió a las preguntas que nosotros le formulamos:

—La nueva Ley de Reforma del Régimen Local forma parte de lo que el presidente del Gobierno ha llamado pacto institucional, va a desarrollar el artículo 149, uno dieciocho de la Constitución y por tanto va a tener una tramitación que es un poco anómala con respecto a las otras leyes; el gobierno todavía no ha hecho suyo un proyecto determinado de Régimen Local y lo ha enviado a las Cortes sino que únicamente ha aprobado unas directrices generales que van a ser pactadas ahora con las fuerzas parlamentarias y con las comunidades autónomas.

—¿Cómo estaban y cómo están ahora los municipios españoles desde que se inició el proceso democrático?

—Están mucho mejor de lo que estaban, yo he explicado en mi conferencia que los municipios llegan a la época democrática española con su posición muy debilitada, muy debilitada por muchas razones: en primer lugar por la erosión constante de sus competencias por nombramiento autocrático de los alcaldes y concejales, por el debilitamiento de las haciendas municipales, por el sistema de tutela de los actos de las corporaciones locales...., pero todo esto se está desmontando, se ha desmontado el sistema de tutela en buena parte, se han reforzado las haciendas municipales, se está organizando un sistema que permita justamente reforzar la autonomía municipal y reforzarla es el diseño u objetivo prioritario del diseño general del proyecto de régimen local y es el de garantizar la autonomía local tal como por lo demás manda la constitución, en este sentido los municipios han dado un paso importantísimo.

—¿Cómo tenemos las Corporaciones Locales a nivel de competencias?

—Las competencias yo creo que como consecuencia de una acción del estado en el pasado las competencias de las corporaciones locales están muy debilitadas, precisamente lo que trata el proyecto nuevo de Ley de Régimen Local es revisar el sistema de la atribución de competencias a las corporaciones locales montando un nuevo sistema que garantice la autonomía municipal.

—¿Las autonomías tienen ya decisión propia o todavía existe la centralización?

—Yo creo que la centralización se está desmantelando, si usted lee el Boletín Oficial del Estado todos los días aparecen decreto de transferencias de las comunidades autónomas, el proceso de reforzamiento de las comunidades autónomas es tremenda, desde la entrada del nuevo Gobierno se han aprobado centenares de decretos de transferencias con lo cual las Comunidades Autónomas están alcanzando techos muy importantes de competencia.

—¿Cuáles son las principales directrices del gobierno en materia de administración local?

—La conquista de la autonomía municipal de acuerdo con el texto constitucional, esa es la directriz fundamental del gobierno.

Texto y foto: Carlos Caspe

VILLAFAMES

LOS PENSIONISTAS DEMANDAN UN LOCAL SOCIAL

Se están dando los primeros pasos para que sea en breve realidad la creación del Hogar del Pensionista para que nuestros mayores de la tercera edad tengan cómodamente su lugar de reunión y esparcimiento con todo el confort posible y lo que es mejor el debido recogimiento fuera del bullicio que ahora en los bares de la Villa tienen que soportar entre la algarabía de la juventud.

Para ello se ha nombrado una comisión gestora, que tomando el debido interés hacen que vaya camino de ser realidad y que se han desplazado a Castellón, para ser asesorados por las autoridades provinciales.

En su día se tuvo en la sala de juntas de la Cámara Agraria Local, una asamblea general de posibles asociados en la que expusieron con sencillez y claridad cuanto en los posibles estatutos de la Asociación vayan a ser norma y reglamento para sus afiliados. Estuvieron presente en dicha asamblea el jefe provincial y secretario quedando todos los reunidos plenamente satisfechos del acto.

Entre la masiva asistencia de pensionistas asistentes al cursillo se nombró la comisión gestora compuesta de los siguientes: Herminio Meseguer Bellés, Jaime Salvador Marzá, Miguel Conde Mallasén, Aurelio Blasco Trilles y Emilio Beltrán Valero; completando la lista gestora las siguientes señoras: Emilia Valls Benet, María Antonia Juan Pau, Rosa Torlá Valls y Elvira Verdoy Valls.

El futuro local del Hogar estará ubicado en una de las aulas de las escuelas nacionales situadas entre la avenida Fabián Ribés y D. Juan Barceló, cedido desinteresadamente por la actual Corporación Municipal que en todo momento les presta su apoyo incondicional y cuantas gestiones se tengan que hacer tramitar por este Ayuntamiento tan joven como dinámico en su cotidiana labor.

Queda en suspenso para más adelante el nombre de la primera junta y la aprobación por el pleno de poner dicha institución bajo el patrocinio de San Miguel Arcángel que es el patronato de la Villa. De momento ya hay ciento cuarenta jubilados pensionistas en lista y se espera que en poco tiempo se supere la cifra quedando todos los de la población incluidos libremente entre los asociados.

Deseamos feliz resultado a la comisión gestora para que cuanto antes nuestros pensionistas puedan gozar de su nuevo desplazamiento que bien merecido tienen el poder ser felices recordando lo de antaño y la vivencias que entre ellos viven cada día del recuerdo y cara al futuro, porque los hay de muy optimistas ya que como alguien dijo espontáneamente los años pasan, y uno se hace viejo por ello, pero si mantiene su corazón joven aún puede valer la pena vivir la vida.

Juan Meseguer

VALL DE UXO

Concierto de la Orquesta Sinfónica Juvenil Santa Cecilia de Cullera

En el templo del Santo Angel y patrocinado por la Caja de Ahorros de Valencia y formando parte de su obra social cultural y correspondientes XIX ciclo, actuó esta agrupación que dirige Luis Sanjaime Meseguer.

El programa ejecutado fue el siguiente:

Primera parte

Jubile preludio, de John Duró

10 piezas para orquesta de cámara, de Bela Bartok.

Concierto en do mayor, de A. Vivaldi, actuando como flauta solista el joven José M. Beltrán Bisbal.

Segunda parte

Cuatro piezas breves, de L. Boellmann

Water music en fa mayor (suite) de G. F. Haendel.

Ante los aplausos cálidos y generosos del público que llenaba el templo se nos ofreció una selección de Orfeo en los Infiernos de Offenbach con lo que se repitieron los aplausos.

Fundamentalmente el concierto se basa en obras de cámara con Bartok con su música de expresiva dureza y a las cortantes de su técnica sometida a una tensión rítmica, en León Boellman destacó el violoncelismo con el virtuosismo de composición, Vivaldi con su impulsión el concierto solístico con

su intérprete el flauta José Beltrán, dentro de una forma lírica como connotación creativa pusieron digna rúbrica a la primera parte en versión lograda de combinación orquestal sinfónica.

Luego Haendel en la que el maestro Sanjaime y sus jóvenes profesores se superaron en la línea melódica de la obra, desarrollo equilibrado, noble y perfecto de hondo lirismo que hizo que la interpretación alcanzase toda su magnitud.

El público supo valorar y agradecer la labor de director y músicos premiándolos con efusión y de ahí que se dignase regalarnos con la opereta de corte ligera, agradable e ingeniosa.

En resumen un concierto exquisito que no tuvo más que un pero el haber dado comienzo una hora más tarde de la señalada tal vez por imponderables que se nos de explicación.

Por último agradecer a la Caja de Ahorros de Valencia esta gentileza de ubicar en nuestra ciudad este concierto de esta joven orquesta que con sus 65 plazas con sólo tres años de vida propia, sus 3 programas de conciertos y un repertorio de 30 obras han conseguido formar instrumentalistas de viento y percusión en el estilo y la suave sonoridad de la Orquesta a la vez que eleva a las más altas cotas el doble aspecto de los artístico y cultural que toda entidad debe procurar.

Ernesto Pérez

(c) Ministerio de Cultura 2007

GANE EN INTERES SIN PERDER DESGRAVACION

El Banco Urquijo le comunica el lanzamiento de su nueva emisión de Bonos. Con estas condiciones: Un elevado interés: el 14%. La mayor desgravación fiscal: el 15%. Con lo que Vd. consigue una rentabilidad con desgravación, nada menos que del 19,9%.*

Y en un plazo de amortización de sólo 3 años.*

Y por si fuera poco, la liquidez de estos Bonos es total e inmediata; se cotizan en Bolsa y lo han hecho siempre por encima de la par. Invierta. Los Bonos del Banco Urquijo siguen ganando en interés.

* De acuerdo con las condiciones que marca la Ley.

Existe un folleto explicativo de la Emisión a disposición del público en las Oficinas del Banco. A.B.D.E. Nº 14.689 A.J.S.B.M. Nº 60/83

Suscriba la emisión en: BANCO UNION CASTELLON. Asensi, 13

EMISION BONOS

Banco Urquijo

Grupo Banco Hispano Americano

(c) Ministerio de Cultura 2007

Un nou setmanari d'informació general en la nostra llengua

Es presenta a Castelló «El Temps». Un projecte de setmanari

● El promou «Edicions del País Valencià, S. A.»

Demà dijous dia 24, a partir de les set i mitja de la vesprada, es celebrará al Saló d'Actes de l'Edifici «Hucha», al carrer d'Enmig de la nostra ciutat, un acte amb el qual es presentarà un projecte de setmanari, que amb el nom de «El Temps» apareixerà probablement a principis del pròxim any.

En aquest acte de presentació parlarà Josep Fibla, de la Fundació Huguet i membre del Consell local d'Acció Cultural del País Valencià sobre **«Importància de la premsa escrita en la recuperació idiomàtica»**, també ho fara Xavier Albiol, de Vila-real sobre el **«Funcionament econòmic d'El Temps»**, per a tancar l'acte el catedratic i antropòleg Joan Francesc Mira, parlant **«d'El Temps, un projecte de setmanari»**.

Un projecte de setmanari valencià

Fa molt de temps que, ací i allà, moltes persones tenen plena consciència de la necessitat urgent que el País Valencià compte amb una revista pròpia en català, com també amb molts altres mitjans de comunicació en la nostra llengua i atents als nostres problemes.

En fer-nos ressò d'aquesta idea compartida per molts, Edicions del País Valencià va iniciar una sèrie de contactes i d'estudis preliminars, per tal de definir la nostra revista en tota l'amplitud i en tota la complexitat.

El Temps serà un setmanari independent d'informació general i supossarà alhora un mitjà d'expressió, un element d'articulació i de cohesió per a tots els qui lluiten per la recuperació cultural del País Valencià i un instrument molt fort de normalització lingüística.

L'aparició i la continuïtat de «El Temps» només serà possible amb la participació decidida de milers de valencians. Aquesta participació ens és absolutament necessària —més encara: imprescindible.

Les consultes realitzades declaren rotundament que el projecte és ben interessant, que ens cal tenir el setmanari.

Un setmanari: per què i per a què

Perquè la premsa escrita és un magnífic instrument per a comunicar informació i per a formar la consciència col.lectiva entorn d'una llarga sèrie de qüestions vitals per als valencians.

Perquè un periòdic és una nova instància de poder per a la defensa del País Valencià, de les seues necessitats i dels seus interessos.

Perquè no podem continuar muts. Si tenim una veu pròpia, podrem parlar i podrem fer que ens escolten.

Què serà «El Temps»

A partir de les idees donades per una enqüesta feta a 8.692 valencians, «El Temps» serà un setmanari il.lustrat, d'informació general i de caràcter polític independent. Estarà redactat en llengua catalana i prestarà especial atenció a:

la política del País Valencià

l'opinió dels nostres intel.lectuals i especialistes.

la informació social, econòmica i comarcal, l'actualitat cultural (llibres, música, exposicions, etc.) i altres temes.

Pels carrers de les comarques del Nord

UNA FACULTAT BEN ENTESA

Una gent, poca gent, de les comarques del nord, demana una facultat de Dret per a les terres castellonenques..

No sabem si aquesta petició es realitza en nom de la pròpia ciutat, de La Plana o de totes les comarques. No ho sabem. Ara, el que sí veiem i oim cada dia per aquestes temps xafagosos que corren, és que no hi ha moment en el que no aparega pels mass media alguna referència al tema.

Els uns demanant. I els altres quasi otorgant. O, una part que vol o fa la petició i una altra que voldria complaure però que no es troba en condicions de fer-ho totalment. Al mig, entre siris i troians, ens encontrem la quasi totalitat de les forces productives, així com les passives.

Hi ha un refrany que diu que quan més sucre més dolç. I nosaltres no podem anar contra un criteri tan ben establert i tan tradicional com antic. Peroés clar, de vegades amb tanta dolçor, podem arribar a embafar-nos. Naturalment no no amen en contra de qualsevol intent de crear una estructura social més bona. I fer una facultat suposaria una millora efectiva de la xarxa cultural de les nostres comarques...

Però creiem que calen criteris diferents.

Es desmesurat l'aldarull que hom fa per aquest fet. Com si per ací dalt no hi hagueren altres problemes que la creació de la facultad de Dret. I no és cert. Hi han greus problemes d'infraestructura, i no solament cultural, sinó viaria, sanitaria, cultural també, però... El cost de la seua construcció suposaria unes despeses amb les quals es podria subvenir a necessitats més peremptòries. No tant mausoleuistiques, més d'anar per casa i arrelades a la immediatesa de la gent. Avui per avui els que volen i poden estudiar Dret en són pocs en comparança al nombre d'habitants. I, a més, aquest són generalment els que millor es poden permetre les despeses que suposaria anar a una ciutat com València.

Per una altra banda, no estem dient que ens agrade la centralització. No: lluny d'això!. I prou que defemsem el criteri oposat. Però cal una descentralització amb uns criteris objectius, funcionals, operatius, i no demagògics. No crec que siga bó anar creant facultats arreu. Cal que el treball d'aquestes puga estar en els llocs que ofereixquen les condicions millors. Com estaria bé que la Paleontologia fera els seus seminaris a Morella on hi ham animalots prehistòrics de sobres.

Tenir una facultat de Dret pot entendre's com una qüestió de prestigi. Però també ho seria tenir dotació cultural econòmica important en molts pobles, on no hi han sinó bars. I l'esforç conetari seria menor però amb uns efectes sobre el comú de la gent que serien remarcables.

La Diputació de Castelló no està, creiem, per a fer facultats. Segons diuen els propis socialistes al poder, la funció fonamental d'aquests ens és precisament el d'equilibrar les dotacions de tot tipus entre unes comarques i les altres. Entres aquelles poc afavorides i les que ho han estat més.

Això suposaria un acte solidari amb molta més gent.

Tomàs Escuder Palau

Guía de arte

SKYROS. Oleos. Lloréns Bort. Hasta el 30 de noviembre. Horas de visita de 6 a 9 de la tarde. Teléfono 22 49 84. Mayor, 18. Castellón.

CASA ABADIA. Sala I. Pirograbados. Jorge Ramón Pitarch. Hasta el 2 de diciembre. Horas de visita de 6 a 9 de la tarde. Plaza de la Hierba. Castellón.

CASA ABADIA. Sala II. Esculturas. Vicent Melià i Bomboi. Hasta el 2 de diciembre. Horas de visita de 6 a 9 de la tarde. Plaza de la Hierba. Castellón.

CASA MUNICIPAL DE CULTURA. Pirograbados. Julián González Lomo. Hasta el 30 de noviembre. Antonio Maura, 4. Castellón.

TERRA. Oleos. Vega Ossorio. Hasta el 23 de noviembre. Horas de visita de 11 a 13 de la mañana y de 6 a 8,30 de la tarde. Teléfono 231924. Vera, 13. Castellón.

ORBE. Oleos. José Sabat. Hasta el 24 de noviembre. Horas de visita de 6 a 9 de la tarde. Teléfono 521637. San Antonio, 8. Vilareal.

SALA MUNICIPAL D'EXPOSICIONS. Dibujos y óleos. Amat Bellés. Hasta el 27 de noviembre. Onda.

VERMELL. Oleos. Ribera Roig. Hasta el 29 de noviembre. Horario de visita de 11 a 13 de la mañana y de 6 a 9 de la tarde. Teléfono 22 16 63. Plaza de la Paz, 9. Castellón.

BRAULIO. Oleos. Vicens. Hasta el 24 de noviembre. Horas de visita de 11 a 13,30 de la mañana y de 6 a 9 de la tarde. Teléfono 210354. Avda. del Rey D. Jaime, 23. Castellón.

EL CAMPANAR. Oleos. Rafael Daroca. Hasta el 26 de noviembre. Horas de visita de 7 a 9 de la tarde. Teléfono 224811. Colón, 4 Castellón.

Restos arqueológicos de la época almohade en Elda

Restos arqueológicos de la época almohade, del siglo XIII, se han encontrado en unas excavaciones realizadas en Elda cuando se procedía a la urbanización del casco antiguo de la localidad.

Las excavaciones se han realizado en las inmediaciones del palacio municipal, donde se han encontrado, a algo más de un metro de profundidad, restos de una vivienda, fragmentos vidriados de distintos colores y cerámica de la época almohade.

Según el director de las excavaciones y de la casa de cultura, Antonio Poveda, se cree que en dicho lugar se pueden hallar restos de una antigüedad superior a los 1.400 años, por lo que los trabajos de excavación continúan.

El arte en Cataluña

Establecer un diálogo entre todos los sectores implicados en la actividad artística es el objetivo principal de las jornadas que, sobre el arte en Cataluña, se desarrollarán el próximo fin de semana en Gerona.

Estas jornadas, que patrocina el departamento de cultura de la Generalitat de Cataluña, con la colaboración de diversos estamentos gerundenses, las organizan la asociación de Galerías de Arte de Cataluña, la Asociación Catalana de Críticos de Arte y la Federación Sindical de Artistas Plásticos de Cataluña.

Los representantes de galerías de arte, de los críticos y de los creadores van a centrar sus debates en cinco temas definidores de la actividad profesional, según se puso de relieve en una sesión informativa celebrada ayer en Barcelona, y que son los siguientes:

Entorno social y profesional del artista, valoración de la producción artística actual, el tratamiento de la producción artística en los medios de comunicación, financiamiento y comercialización de la producción artística, y lugar de la producción artística en la política cultural de la Administración.

ACADEMIA «CARIVEN»
C/. Camino San José, n.º 5 (Frente Cruz Roja)
Tel.: 22 43 54 CASTELLON
REPASO: E. G. B.
B. U. P.
C. O. U.
ESTUDIOS UNIVERSITARIOS

Empresa de Decoración, PRECISA para su delegación de Onda
RESPONSABLE DE VENTAS,
bien relacionado en esta población y alrededores.
Aconsejable nivel de estudios Bachiller Superior. Formación por cuenta de la empresa. Interesante retribución económica según aptitudes. Interesados escribir mandando «curriculum vitae» al apartado 242 de Castellón Ref. 1.271.
Ref. INEM CS 1240/7480

(c) Ministerio de Cultura 2007

Quinta emisión BONOS ICO

14% INTERES

15% DESGRAVACION

4 AÑOS AMORTIZACION

Instituto de Crédito Oficial

CARACTERISTICAS DE LA EMISION

Interés:	14%
Desgravación:	15% según las condiciones y límites que marca la ley
Amortización:	4 años
Liquidez:	Titulos de Cotización Calificada en Bolsa
Pago de Interés:	Trimestral *
Plazo de suscripción:	20 de Noviembre al 5 de Diciembre
Nominal del título:	5.000 pts.
Precio de la Emisión:	A la par, libre de gastos para el suscriptor
Suscripción:	Bancos, Cajas e Intermediarios Financieros

* Excepto el primer cupón, que será semestral.

El Instituto de Crédito Oficial lanza la quinta emisión de Bonos. Con ellos, podrá obtener la máxima desgravación posible y una alta rentabilidad.
Suscríbalos en Bancos, Cajas e Intermediarios Financieros.

Con la seguridad de un Organismo del Estado.

(c) Ministerio de Cultura 2007

Cervantes, Higinio y Guina, bajas en el Murcia

«VAMOS A SUFRIR EN CASTALIA»

(Eusebio Ríos)

Real Murcia

A las tres y media de la tarde de ayer salió la expedición del Real Murcia con dirección a tierras castellonenses para esta noche, a las ocho y media jugar en Castalia frente al club castellonense el partido correspondiente a la tercera eliminatoria de la Copa del Rey, encuentro de vuelta.

La pírrica victoria lograda por el conjunto de Eusebio Ríos en el primer choque de La Condomina ha hecho que por primera vez esta temporada en encuentro de Copa, el entrenador murciano salga con el primer equipo. Ningún suplente —salvo los obligados por sanción—, va a jugar en el Estadio Castalia.

Es evidente que al menos sobre el papel hay diferencia entre estos dos equipos, que participan en distintas categorías pero también lo es que en fútbol no hay enemigo pequeño, que cada encuentro es distinto, que el balón es redondo y que la lógica y este deporte no son amigas.

De ahí que el míster Ríos no las tenga todas consigo y aunque allá al fondo es lógico que espere lo mejor de su equipo, sabe perfectamente y así se ha manifestado en los medios informativos de Murcia, que habrá que sufrir mucho en Castalia para sacar adelante esta eliminatoria.

El Castellón realizó un buen partido en Murcia —sobre todo en el plano defensivo—, y esto por otra parte hace pensar que en el encuentro de vuelta dará una imagen distinta a la que presentó aquí. Su obligación de abrirse para neutralizar y después superar el uno a cero en contra de salida le va a obligar a jugar con mayor alegría.

Tres bajas

El Murcia tres bajas en relación al equipo que generalmente viene jugando en Liga. Una voluntaria y dos forzosas. La voluntaria es la de Cervantes, guardameta que viene defendiendo con regularidad la portería murciana y que será sustituido por Mora que hasta la fecha ha jugado todos los partidos de Copa.

Higinio —defensa lateral—, no jugará el domingo en Valladolid por acumulación de amonestaciones. Ríos para que se haga a ese puesto sacará hoy en Castalia a Herrero que repetirá suerte en Valladolid.

El otro hombre que no ha viajado a Castellón es Guina, que el pasado domingo le mostraron tarjeta roja en el encuentro frente al Spórting de Gijón.

Equipo

El once que inicialmente abrirá fuego en el Estadio será el siguiente: Mora, Núñez, Herrero, Vidaña, Sebas, López, Santi, Del Barrio, Ramírez, Figueroa y Moyano.

Para los cambios estarán en el banquillo: Ferrer P/s., Albadalejo, Tarrés y Pelegrín.

Crónica de «La Verdad de Murcia»

¿QUIEN ES EL COLEGIADO SR. VALDES?

Ustedes han podido leer que Torres no le conoce y no tiene referencia alguna del caballero. Consultado nuestro archivo hemos averiguado lo siguiente:

Arbitro perteneciente al Colegio Oeste. Hombre joven que ascendió este año junto a José María Benavente Sarasa y Miguel Angel Marín López.

Teodoro Valdés Sánchez es leonés, cuenta con 38 años de edad y su profesión es la de representante. Ha arbitrado cuatro partidos de Primera División en la presente temporada.

Partidos y árbitros para la jornada de Copa

PARTIDOS Y ARBITROS	HORA	IDA
Gijón-Güimar (Pes Pérez)	20.15	2-0
Real Sociedad-Aragón (Benavente)	20.00	2-0
Eibar-Málaga (García Carrión)	20.15	0-2
Betis-Castilla (Jiménez Madrid)	21.00	1-4
Zaragoza-Sabadell (Alvarez Margüenda)	20.30	1-2
Valencia-Huelva (Miguel Pérez)	20.30	1-0
Salamanca-Las Palmas (Guruceta)	20.30	0-0
Real Madrid-Oviedo (Damin)	21.00	1-0
CASTELLON-Murcia (Valdés)	20.30	0-1
Barcelona At.-Mallorca (Bayarri)	20.45	0-0
Granada-Cartagena Mazorra)	21.00	0-3
Coruña-Pegaso (Hernández Velázquez)	20.30	0-1
Las Palmas At.-Jerez (Pino Casado)	20.30	1-0
Hércules-Olot (Díez Frías)	21.00	4-0
Linares-Alavés (Peraita)	20.30	1-0

El Castellón con los mismos que vencieron a los azulgranas

«Estamos preparados para la prórroga»

(Torres)

Si ayer apuntábamos el período de recuperación de algunos hombres que jugaron el domingo frente al filial blaugrana hay que decir que afortunadamente están todos recuperados para el encuentro de esta tarde a partir de las ocho y media en Castalia. La sesión preparatoria del martes tuvo una especial atención en los lanzamientos desde el punto de penalty por si la prórroga llega y también los máximos castigos. El Murcia, cuarto en la clasificación con 14+2 habiendo encajado 14 tantos y marcado 18. Antonio Torres ofreció una rueda de prensa a los informadores que nos encontrábamos en Castalia.

—Entrenamos en el campo que está cerca del mar en el Grao y los hombres que jugaron el domingo realizaron poco trabajo y normalidad en el resto. Jugamos un partido y lanzamos penaltys, todos están en condiciones para el partido de esta tarde aunque cabe mencionar que el único que no entrenó fue Viña quien acudió a las expertas manos de Felices para recibir el masaje y posterior descanso.

A la espera de los penaltys

—Lanzamiento de penaltys porque tal vez pueda llegarse a esa situación.

—Lanzamiento porque es de rigor hacerlo por cuanto hay una posibilidad. Unicamente queda que el Murcia nos elimine antes del tiempo reglamentario para que no se lancen o que seamos nosotros los que no les demos tregua.

—Mirando la pequeña pantalla y a tenor del segundo gol del Real Murcia el domingo frente al Spórdor tenga unas características fijas definidas como es el caso es muy difícil de anular o superar ya que en un porcentaje elevado de oportunidades estriba más todo en el acierto del lanzado que en desaciertos del defensor. Nosotros solemos ocuparnos de estas faltas y cuando nos despistamos en Granada nos marcaron el gol.

Los mismos del pasado domingo

—Todos están convocados —como ya es habitual— antes del partido pero ¿hay alineación mister?

—Bueno hasta mañana no daré la alineación pero no va a diferir en la que jugó el domingo contra el Barcelona Atlético. Hasta una hora antes no se facilita la relación de hombres que saltarán al campo y los que estén sentados en el banquillo. Es posible que podamos variar a un hombre a medida que avance el partido. Sería en el centro del campo con un trastoque defensivo.

● ALINEACION ALBINEGRA: MUSEROS, IBEAS, CARRILLO, HUERTAS, JAVI, BOTELLA, TATAR, LAFITA, VIÑA, MESTRE Y FONTANA

ting pudimos apreciar el malestar de la defensa asturiana al conseguir Figueroa el segundo tanto merced al lanzamiento de un libre directo. Todo hizo suponer que pese a los muchos cuidados «Macho» Figueroa volvió a romper. ¿Le preocupa a Torres la habilidad de este especialista que no pudo estrenarse en el partido de ida?

—Sí, me fijé perfectamente en la jugada y el hecho de que un juga-

—¿Impresiones el Real Murcia?

—Equipo de primera con fútbol práctico, espectacular que tiene gente como Figueroa, Moyabo, Núñez, Sebas, López, etc. Todos jugadores de primera división en la actualidad que siguen siendo los favoritos en la eliminatoria. Nosotros tenemos esperanzas de poder continuar adelante.

—El estado de Castalia, el terreno de juego, preocupaba también

Mestre espera conseguir algún gol

El Castellón

tonio Torres. ¿Está mejor que nes?

-Está blando y no creo que esta e esté seco porque la humeeinante lo impide. Dificultará oco el control de la pelota ue el domingo también lo o y se corrió. Estar blando va que se falle en situaciones ase o ante un remate, de cualr modo si dificulta a uno u ya lo veremos durante el par-

Muchos jugadores conocidos

-Real Murcia con una plantilla grada por muchos conocidos Antonio Torres.

-Le conozco perfectamente porque el año pasado nos enfrentamos en varias ocasiones y este año también. Tarrés, Albadalejo, etc. son jugadores que estuvieron conmigo pero el hecho de que conozcas a un equipo te puede servir de algo pero de todos modos vamos a poner las cosas muy difíciles a los murcianos.

—Liga y Copa, aunque parecidos tan diferentes a la vez.

—La Copa no es la liga evidentemente. El Murcia querrá salvar la eliminatoria pero supongo que no las tendrán todas consigo porque van a presentar a su mejor equipo.

—Aunque está designado Andújar Oliver como árbitro de este partido ha sido sustituido por un desconocido llamado Valdés. ¿Algo que objetar?

—Parece que el señor Andújar tiene problemas de salud y es sustituido por un árbitro a quien no conozco nada. He pedido informes y nadie me ha sabido facilitar datos. Pienso que los árbitros tienen que ser testigos y notarios con equidad en el campo pero temo siempre que un árbitro de primera arbitre siempre a un equipo de segunda. En Murcia ya no quedé contento del árbitro que actuó en el partido de ida. Espero que el señor Valdés sepa implantar justicia y que el juicio al término del partido sea totalmente satisfactorio.

Pepe Chiva
Fotos: Heredio

UNA BONITA EMPRESA

Se ha dicho muchas veces que la Copa del Rey es un campeonato que tiene doble interés: el propio que entraña su aspecto deportivo y la circunstancia de ser un interesante recurso para conseguir sobre todos los equipos modestos unos ingresos económicos que de otra forma no tendrían.

Es evidente, que entre muchos, este es el caso del Castellón que esta noche a partir de las ocho y media a poco que el buen tiempo acompañe puede encontrarse con la mejor recaudación de la presente temporada y el aficionado con la oportunidad de ver «en directo» y ante su equipo favorito a todo un Real Murcia que es evidente está atravesando uno de los mejores momentos de su historia.

Los pimentoneros hay que recordar que están lanzados en competición liguera y que la labor magnífica de Eusebio Ríos ha configurado un equipo homogéneo en el que destacan grandes individualidades. Tal vez su delantera formada por Ramírez, Figueroa y Moyano sea la línea más importante del Murcia y estos tres hombres van a ser los que formen la vanguardia del conjunto de Ríos esta noche en el Estadio.

El Castellón tiene ante sí una formidable ocasión de dar un cambio de ciento ochenta grados a su trayectoria en la Liga. Vencer y eliminar al Murcia supondría por un lado congraciarse de forma definitiva con su afición que durante los últimos encuentros está muy de uñas por los pobres resultados que consigue el Castellón. Paralelamente a esto, ganar al Murcia supondría una moral extraordinaria cara a los próximos encuentros de Liga. La Copa puede pues tener en este sentido repercusión directa en la Liga pues es evidente que eliminar al Murcia sería un espaldarazo para los castellonenses. Por muchas razones es pues más que importante el encuentro que esta noche vamos a presenciar en el Estadio. El Murcia va a llegar a Castellón a punto y hora del encuentro para regresar después a Valencia donde pernoctaron anoche. Y Ríos que es perfectamente consciente de lo mucho que se juega va a presentar frente al Castellón a su mejor equipo para tratar de cumplir con lo que sobre el papel es su obligación: eliminar a un Segunda División que no es precisamente hoy por hoy de los más destacados.

Si los castellonenses son capaces de jugar un encuentro como el que supieron obsequiarnos en el encuentro frente al Las Palmas, si los hombres de Toni Torres salen a darlas todas sobre el campo y el aficionado se vuelca también con su equipo en este momento difícil, la eliminatoria puede resolverse. En fútbol no hay nada imposible y en este sentido creemos que lo más difícil —sacar un buen resultado en La Condomina—, ya se logró. Ahora vamos a intentar entre todos que el Castellón logre deshacerse de complejos y jugar de tú a tú a un Murcia que no vendrá aquí precisamente a hacer turismo. A las ocho y media pues, todos a Castalia. Lo de hoy es una bonita empresa.

Eduardo Mas

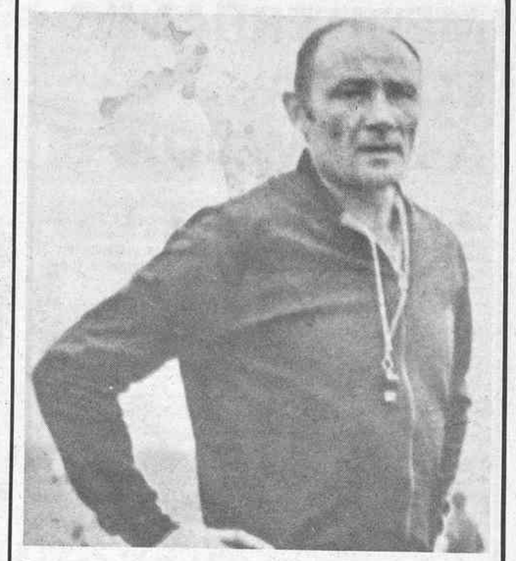

Eusebio Ríos

EL MILAGRO DE EUSEBIO RIOS

Es, posiblemente, el técnico de Primera con menor aparato propagandístico. Nadie habla de él, ni él hace lo más mínimo para gozar de esa publicidad que otros persiguen afanosamente. Se limita a cumplir con su obligación. Pero Eusebio Ríos se está convirtiendo en uno de los excelentes técnicos que hay en el fútbol español. Ya lo había demostrado antes de llegar al Murcia y lo está rubricando en esa tierra donde al margen de lograr que el club ascendiera está realizando un trabajo muy meritorio.

Entre los milagro-Ríos, que son muchos, cabe destacar la recuperación de algunos jugadores que parecían perdidos para el fútbol como el defensa Sierra, que sufrió una grave lesión cuando estaba en el Atlético de Madrid y que en el Murcia está recuperando la calidad que le situaba entonces como una promesa. Y la recuperación, entre otros, de los extremos Ramírez y Moyano. El primero, que había triunfado en Valladolid, fue reclamado por el Barça donde pasó tiempo en el banquillo a excepción de la etapa de Helenio Herrera que le consideró titular indiscutible. Después se fue a Zaragoza donde combinó los buenos partidos con los malos y ausencias, para estar triunfando totalmente con Eusebio Ríos, y lo mismo se puede decir del argentino Moyano que pasó sin pena ni gloria por el Betis, con grandes altibajos en el Hércules y que en cambio en el Murcia es uno de los hombres más vitales.

A todo esto, y otras muchas más cosas, al margen del hallazgo de Macho Figueroa, y de la transformación y potenciación de otros jugadores como López, Higinio, Cervantes, etc., en Murcia se le llama milagro-Eusebio Ríos, todo un ejemplo de técnico, aunque sea el entrenador que goza de menor publicidad de todo el Estado español.

Lo que sucede es que la calidad, la honestidad y la sapiencia no debe pasar inadvertida para nadie y se considera que el trabajo del entrenador murciano (vasco de nacimiento) está injustificadamente desvalorizado.

ESTADIO CASTALIA

HOY MIERCOLES A LAS 8.30 NOCHE

TERCERA ELIMINATORIA DE COPA
S. M. EL REY

REAL MURCIA
C. D. CASTELLON

NOTA: Venta de localidades en Ximénez, 22. El miércoles a partir 6 tarde en las Taquillas del Estadio.

(c) Ministerio de Cultura 2007

MEDITERRANEO ELEGIRA A LOS MEJORES

Recordamos a nuestros lectores que la selección de Tercera División se formará con los jugadores de los equipos del Villarreal, Vinarós, Vall de Uxó, Burriana y Benicarló, y la selección de Regional con el Castellón y Segorbe, de preferente, y Benicasim, Onda, Moncófar, Niño Perdido, Nules, San Pedro, Almazora, Oropesa, Alcora, Bechí y Almenara, de primera.

Los cupones, una vez cumplimentados, pueden remitirlos a MEDITERRANEO, Avda. del Mar, 23. Castellón, No es preciso que los envíen todos los días, sino que pueden hacerlo en un solo sobre los lunes o martes de cada semana.

SELECCION MEDITERRANEO
Tercera División

1 ....
2 ....
3 ....
4 ....
5 ....
6 ....
7 ....
8 ....
9 ....
10 ....
11 ....
Entrenador: ....

RESTAURANTE MARISQUERIA

EN LA PLAYA DEL PINAR JUNTO AL MAR
RESERVAS TELEFONO 23 - 63 - 24
CIERRA LOS LUNES

SELECCION MEDITERRANEO
Regional

1 ....
2 ....
3 ....
4 ....
5 ....
6 ....
7 ....
8 ....
9 ....
10 ....
11 ....
Entrenador: ....

En la primera línea deberá escribirse el nombre del jugador y en la segunda el nombre del equipo donde actúa.

Nombre .....
Dirección .....
Población .....

Cada mañana, esté donde esté

MARCA

Diario Nacional de los Deportes

Es del Castellón y admira a Viña

FAUSTINO RODRIGUEZ, UN PUNTAL EN LA CANTERA

Deportes Tonin equipo Benjamín

La base de nuestro fútbol es la cantera, ya que de ella se han de integrar nuestros primeros equipos provinciales en categorías nacionales. Hoy por hoy en Castellón, se ha potenciado y mucho y hay innumerables equipos que juegan en sus respectivas categorías, empezando por benjamines, alevines y los que siguen. Nuestra provincia se ha volcado en apoyo de estos chavales, que el día de mañana pueden llegar muy lejos en este deporte de masas. Antes de comenzar una pequeña entrevista, con un gran jugador de categoría benjamín, agradecemos a las casas comerciales que patrocinan a estos chavales para que puedan practicar ese deporte que tanto aman.

En esta ocasión es Faustino Rodríguez Padilla, un chavalín que si bien dentro de su corta edad ya lleva algunos años dándole al balón. Tiene diez años y ahora viene jugando y defendiendo los colores del «Deportes Tonín» en la categoría de benjamines.

—¿Cuándo comenzaste a darle al balón?

—A los seis años ya jugaba en la calle con los niños, luego jugué con el Pescacar, me vio jugar el Sr. Climent y fiché por el Deportes Tonín.

—¿En qué demarcación juegas?

—Soy extremo y me gusta jugar en esta demarcación, igual me da jugar en la banda derecha que en la izquierda, aunque me inclino por el derecho.

—¿Qué es tu fuerte?

—Lo mío es el driblar y dar buenos pases a mis compañeros, me gusta marcar goles, pero también me gusta que los marquen mis compañeros.

—Estudias y prácticas el fútbol, ¿cómo coordinas ambas actividades?

—Estudio en el colegio Ejército 6.° de E.G.B. y puedo compartir los estudios con el fútbol ya que nosotros entrenamos los jueves y jugamos los fines de semana.

Faustino tirando a puerta

El Castellón

—¿Qué ambiciones tienes en el fútbol?

—De momento pasar a los equipos inferiores del Castellón y luego llegar a jugar en el primer equipo del C.D. Castellón.

—¿Tu equipo preferido?

—Soy del Sevilla y me gusta mucho López, ahora bien yo soy también del Castellón. Todos los domingos presencio sus partidos, ya que mi padre me lleva siempre. Tengo que decirte también que en el Castellón también tengo a mi ídolo y éste es Viña, me gustaría verle jugar en Primera División, a ser posible defendiendo los colores albinegros, pero de no ser así me gustaría jugase en el Sevilla. Cuando sea mayor, me gustaría ser como Viña, «es un fenómeno».

Fútbol y estudios

—¿Qué te gusta más jugar al fútbol o estudiar?

—Bueno, los estudios no se me dan mal, pero tampoco bien. Prefiero jugar al fútbol, aunque no abandono los estudios.

—Si bien Viñas es tu ídolo, ¿qué jugador te gusta también del Castellón?

—Para mí, Botella, Lafita y Tatar.

Enrique Monerris

PARTIDOS Y ARBITROS PRIMERA DIVISION

El colegiado navarro-r1ojano MarOn López será el encargado de arbitrar, el próximo domingo, el partido que disputarán en el Santiago Bernabeu el líder, Real Madrid, y el campeón, Athlétic de Bilbao.

La relación de árbitros para la proxima jornada en primera es la siguiente:

Zaragoza-Salamanca, Merino González (Las Palmas).

Cádiz-Barcelona, Pes Pérez (aragonés).

Real Sociedad-At. de Madrid, Jiménez Madrid (murciano).

Valencia-Sevilla, Urízar Azpitarte (vizcaíno).

Málago-Osasuna, Miguel Pérez (catalán).

Betis-Mallorca, Guruceta Muro (murciano).

Real Madrid-Ath. de Bilbao, Marín López (navarro-riojano).

Valladolid-Murcia, García Carrión (valenciano).

Español-Sporting de Gijón, Benavente Garasa (vizcaíno).

(c) Ministerio de Cultura 2007

En categoría Cadetes, importante la victoria del Morella, sobre el Rácing Vila-real, ya que el Rácing parecía uno de los equipos en lucha por la cabecera de la tabla, pero la derrota en Morella lo deja en la zona del medio. La victoria del Burriana en Almazora, le permite seguir en la cabeza, empatado con el Vall de Uxó, al que le falta disputar un encuentro más. Normal, la victoria del Spórting Vila-Real sobre el Benicarló, lo que le permite seguir en la cuarta posición de la tabla, dejando al Benicarló y al Onda, en los últimos lugares de la misma.

En categoría Juvenil: Buen triunfo del Burriana en Almazora, lo que le permite seguir de líder, con tres puntos de ventaja, el

BALONMANO PROVINCIAL

Vall de Uxó, Burriana y Villarreal, en cabeza

Almazora, luchó pero no pudo. El Vila-Real se deshizo con facilidad del Vinaroz, que no logra salir de la cola, la cual comparte con el Morella, que volvió a perder en su campo contra el Bechí, cuya victoria le permite ocupar la tercera plaza, ya que el partido que tenían que disputar, el Castellón y el Vall de Uxó, fue suspendido dejando la clasificación sin aclarar.

En categoría Absolutos: Inesperada victoria del Burriana, en campo del líder el Almassora, lo cual permite al Vila-Real coger la cabecera de la tabla, ya que el Onda está con un partido menos ocupando la segunda posición. El Castellón, Atco. Almassora se suspendió, y en la zona baja, siguen Bechí y Benicarló, sin sumar ningún punto. Vamos a esperar a la próxima jornada, para ver si se cambian posiciones.

PIVOT

Cadetes Masculino

Spórting Vila-Real, 23 - B.M. Benicarló, 11

Almassora B.M., 12 - B.M. Burriana, 18

B.M. Morella, 12 - Rácing Vila-Real, 7

Descansan (B.M. Onda y B.M. Vall de Uxó)

B.M. Vall de Uxó	**6**
B.M. Burriana	**6**
Rácing Vila-Real	**4**
Spórting Vila-Real	**4**
Almassora B.M.	**2**
B.M. Morella	**2**
B.M. Benicarló	**2**
B.M. Onda	**0**

Juvenil Masculino

B.M. Vila-Real, 31 - B.M. Vinaroz, 10

Almassora B.M., 10 - B.M. Burriana, 16

B.M. Morella, 3 - Atco. Bechí, 16

Soc. Dep. Castellón - B.M. Vall de Uxó. (Suspendido).

Descansa (B.M. Onda).

B.M. Burriana	**8**
Almassora B.M.	**5**
Atco. Bechí	**5**
B.M. Vila-Real	**4**
S.D. Castellón	**3**
B.M. Vall de Uxó	**3**
B.M. Onda	**2**
B.M. Morella	**0**
B.M. Vinaroz	**0**

Primera Absolutos

B.M. Vila-Real, 29 - B.M. Benicarló, 10

Almassora B.M., 23 - B.M. Burriana, 28

B.M. Morella, 21 - Atco. Bechí, 19

Soc. Dep. Castellón - Atco. Almassora. (Suspendido).

Descansa (B.M. Onda).

B.M. Vila-Real	**6**
B.M. Onda	**6**
Almassora B.M.	**6**
B.M. Burriana	**4**
Atco. Almassora	**4**
B.M. Morella	**2**
S. D. Castellón	**2**
Atco. Bechí	**0**
B.M. Benicarló	**0**

2.ª DIVISION NACIONAL DE BALONMANO

DERROTA DEL VINAROS

Mal le fueron las cosas al C.B. Vinaròs en la cuarta jornada de liga, correspondiente a la 2.ª División Nacional grupo cuarto, pues el partido disputado en el Pabellón Polideportivo Municipal, en la mañana del domingo, finalizó con una clara victoria del equipo visitante. Los mallorquines se impusieron desde el primer momento, marcando el ritmo del juego, con una defensa tremendamente férrea y una rapidez sorprendente en las acciones ofensivas.

Por su parte el Vinaròs no estuvo a la altura de sus mejores momentos; le vimos falto de compenetración, con muchos nervios y adoleciendo la falta de experiencia después de la notable remodelación que ha sufrido el equipo. Mucho tendrá que trabajar Javier Balada para poder acometer los futuros encuentros con mayores garantías y no nos sorprendería que los jugadores veteranos volviesen al equipo para echar una mano y calmar, al menos los ánimos de los más jóvenes, que aunque se entregan de todo corazón, quizá les falte algo de cerebro.

La primera mitad finalizó con 2-12 y aunque en el segundo tiempo se consiguió rebajar la diferencia, resultó totalmente imposible retener los puntos ante un rival con más orden y concierto en sus líneas.

Dirigieron el encuentro los colegiados castellonenses señores Cámara y Juan de Dios Cámara. Su labor no gustó al público asistente, que se dio cita en el pabellón en mayor número que en ocasiones anteriores.

Alineaciones y anotadores

C.B. VINAROS: Sorli y Grau (porteros), Serrano (1), Adell (1), Bernabé (1), Roso, Mir (1), J. Sanz (4), Miralles, Montserrat, Ruiz (1).

C.B. TONY MORA –GELS–: Soler, Arjona (porteros), Mas, Fernández (6), Planas (1), Terrasa (1), Martorell (1), Vic (3), Crespo (7), Parri (1), Garal (2).

Amonestaciones y exclusiones

Por el C.B. Vinaròs, fue amonestado su preparador J. Balada, por protestar una decisión arbitral; Sorli (2'' y descalificación). Serrano (amonestación y exclusión), Adell (2''), Sanz (2''), y Ruiz (2'').

Por el Tony Mora, fue excluído con dos minutos Crespo.

M. Castejón

Elija su Opel a toda gama.

—Por algo somos líderes.—

Opel le ofrece en el segmento intermedio dos automóviles potentes, confortables, seguros, económicos y altamente competitivos en precio y calidad.

Opel Rekord. La fuerza de la razón. *Un familiar de lujo que sabe hacer economías. Disfrute de su concepto del espacio, en perfecto equilibrio entre el confort y la elegancia.*

Con tres potentes motorizaciones. Dos niveles de equipamiento y un sinfín de opciones.

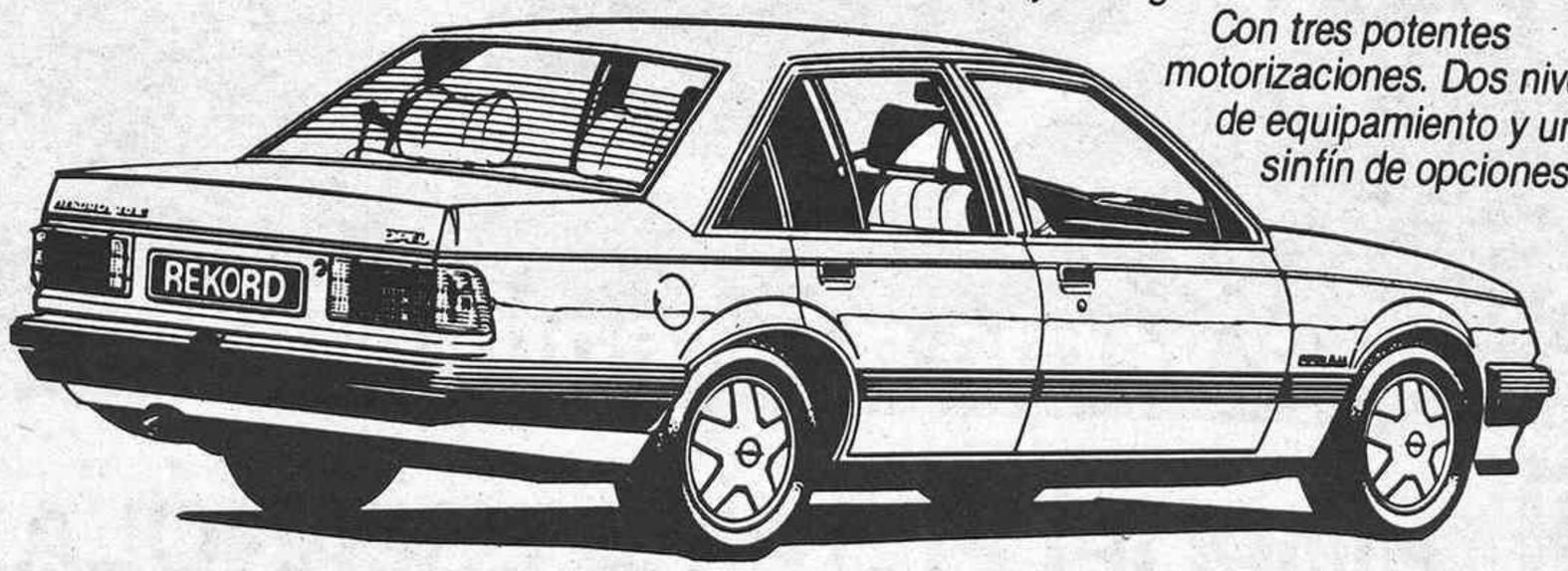

Opel Ascona. Un carácter fuera de serie. *Sobresaliente en ciudad y en carretera. Un coche versátil, compacto, económico y manejable, que le ofrece el doble en prestaciones y en satisfacciones.*

Tres motores distintos. Dos modelos de 4 ó 5 puertas. Dos niveles de equipamiento con múltiples opciones disponibles.

Ascona	Consumos a 90 Kms/h.	120 Kms/h.	Urbano
1.6 S	5,7	7,6	9,8
1.8 E	5,8	7,7	11,0
1.6 Diesel	4,8	7,1	7,4

Rekord	90 Kms/h.	120 Kms/h.	Urbano
2.0 S	6,2	8,3	11,4
2.0 E	6,2	8,3	11,2
2.3 Diesel	5,2	7,3	7,6

OPEL
Innovaciones en marcha.

Véalos y pruébelos en

AUBASA
Ctra. Valencia-Barcelona Km. 62,400
Polígono Mijares
Exposición: Plaza Fadrell
ALMAZORA (Castellón)

BORSA
Ctra. N-340 Valencia-Barcelona Km. 141,2
VINAROZ (Castellón)

Abiertos Sábados mañana y tarde, incluso Domingos mañana.

(c) Ministerio de Cultura 2007

Fútbol-Sala

El Todagrés-Villarreal empató en Valencia

LOS VILLARREALENSES MERECIERON LA VICTORIA

En un sensacional encuentro y en el que de nuevo el infortunio y la parcialísima actuación arbitral, el Todagrés Villarreal F. S. obtuvo un magnífico empate a dos goles ante el Distrito 10 en partido jugado la tarde del sábado en el Pabellón Futsavalsa de Valencia.

Dirigió la contienda el colegiado Sr. Mariano López. Lamentable su actuación permitiendo todo y algo más a los locales que se comportaban con unas brusquedades intolerables. A falta de un minuto para la conclusión no tuvo más remedio que expulsar a Payá por una patada por detrás a Gas. Pero a su altura estuvo el cronometrador que prolongó 7 minutos la primera parte y 8 la segunda sin justificación alguna.

En la primera parte el técnico villarrealense Vicente Soro protestó tal anomalía del reloj y el árbitro le expulsó del banquillo.

Alineaciones: Distrito 10: Ginestar, Gargallo, Antón, Gonzalo y Ballester. Después Gómez, Donat y Payá.

TODAGRES VILLARREAL F. S.: Cerisuelo, León, Gas, Hidalgo, y Ortega. Faltando pocos minutos para el descanso Tellols por Ortega. Y en la segunda Olegario por León, Ortega por Tellols, Torres por Hidalgo y Tellols por Ortega.

Goles: 0-1. 7,30 0-1. Ortega abre un hueco en la defensa local que aprovecha Gas para llegar hasta el frontal del área y marcar por bajo.

0-2 13,30. En continuo acoso del Todagrés, Ortega dispara a bocajarro, rechaza espléndidamente Ginestar y de nuevo Ortega de tiro cruzado por alto marca.

1-2 23 m. de la primera parte. Un rechace en la defensa villarrealense lo caza con la zurda Gonzalo para cruzar a las mallas.

19 m. de la segunda mitad, 2-2. Payá profundiza por la derecha falla el disparo saliendo el balón hacia afuera y Antón entre Olegario y Cerisuelo mete la puntera estableciendo el empate definitivo.

A todas luces injusto el marcador final, pues el Todagrés Villarreal fue siempre superior a Distrito 10 y únicamente la actuación del portero Ginestar y los postes junto con la actuación arbitral impidieron una victoria que hubiese sido totalmente justa y lógica.

Lógicamente había que tener mucho cuidado con ese monstruo del fútbol sala que es el internacional Gonzalo y para ello Vicente Soro dispuso sobre él un férreo marcaje por toda la pista a cargo de Gas que no sólo mantuvo a raya al capitán local sino que además tuvo arrestos para marcar un gol y mandar el balón sino que además tuvo arrestos para marcar un gol y mandar el balón al palo en jugada que hubiese significado el 1-3. El resto de la defensa tuvo una asignación zonal.

Distrito 10 bien sujeto su motor no encontraba su sitio en la pista. Mientras Cerisuelo apenas entraba en juego su colega tenía que trabajar a destajo y con acierto. Con el 0-2, el mister Carlos Llovet introdujo cambios. Quitó a Gargallo y entró Gómez pasando Ballester a la punta con Antón a la derecha. Gómez salió con la única intención de impedir como fuese las penetraciones de Ortega y de Tellols después, y para ello recurrió a la violencia una y otra vez y siempre con la anuencia arbitral.

Así y todo en un balón en profundidad Ortega ya en el interior del área fue agredido por Ginestar dándole una patada en el pecho y el claro penalty el colegiado lo convirtió en un libre directo sobre la frontal del área. Luego ya en el tiempo de regalo Gonzalo redujo distancias.

En la continuación no varió sustancialmente el decorado. Distrito lógicamente arriesgó más en busca del empate, pero como su realizador Gonzalo tenía que venirse muy atrás para escapar del marcaje de Gas, esto repercutía en el potencial ofensivo y la zaga del Todagrés resolvía con tranquilidad al propio tiempo que propiciaba los rápidos contragolpes en los que Tellols, inspiradísimo, traía en jaque a la defensa local en la que Gómez se hartó de darle patadas, agarrones y empujones sin que el señor López indicase otra cosa de la simple falta.

A los 16 m. Tellols sirvió un balón de oro a Gas que sólo ante Ginestar disparó a la cepa del poste y el balón tras cruzar toda la portería no entró. Fue una pena pues el 1-3 hubiese sido definitivo. Después otra oportunidad de Gas que no vio el desmarque de Ortega y un tiro de Olegario lamiendo la cepa del poste con Ginestar desplazado, y el empate final con mucha suerte pues Payá tiró a puerta pero su disparo errado aún lo alcanzó Antón.

Por el Distrito 10 sus mejores hombres fueron Ginestar, que evitó la derrota y los destellos de Gonzalo junto con la lucha de Donat.

Por el Todagrés Villarreal F. S. todos rayaron a gran altura con especial mención para Gas, que amarró muy bien a Gonzalo y se desplegó con acierto, y para Tellols que se las tuvo que ver con la dureza de la zaga local que únicamente con estos métodos pudo frenarle.

P. P.

HIDROELECTRICA ESPAÑOLA, S.A.

1ª Emisión de Bonos

Rentabilidad financiera-fiscal 24,22% anual.

Interés 14% anual.

Régimen fiscal de los intereses
Retención del 1,20% (en lugar del 16% habitual) y deducción del 24% en la cuota de la declaración sobre la renta.

Deducción fiscal
15% sobre la inversión.

Amortización
50% a los 3 años y 50% a los 4 años.

Suscripción abierta del 22 de noviembre al 15 de diciembre de 1983

AGENTES DE LA EMISION
Banco Hispano Americano
Banco Español de Crédito

ASEGURADORES
- Banco Hispano Americano
- Banco Español de Crédito
- Confederación Española de Cajas de Ahorros
- Consorban*

COLABORADORES
- Oficinas de todas las Cajas de Ahorros
- Banco de Vizcaya
- Olano y Cía.
- Pas S.A.

*Intervienen por Consorban: Confederación Española de Cajas de Ahorros, Banca March, Banco Zaragozano, Banco Herrero, B.N.P.-España (Grupo Banque Nationale de Paris)

SUSCRIBALA EN CUALQUIER BANCO, CAJA DE AHORROS E INTERMEDIARIOS FINANCIEROS
Existe un folleto gratuito a disposición del público

Autorización J.S. Bolsa Madrid nº 64/83

(c) Ministerio de Cultura 2007

ESTE ILOGICO MUNDO DE LAS QUINIELAS

1. ZARAGOZA-SALAMANCA.— Por segunda vez consecutiva vuelve a actuar en La Romareda el Zaragoza, que se muestra ya tan fuerte como la temporada última, una vez recuperados sus lesionados. Por lo pronto, figura en el grupo de cabeza, y es aspirante al título. Recibe ahora a un Salamanca, que está en la parte baja de la tabla. Pronóstico: 1

2. REAL SOCIEDAD-A. MADRID.— Choque muy interesante, aunque la Real, campeona en 1981 y 1982, ha empezado muy floja y está en la zona negativa, pero con atisbos de recuperación. El Atlético, que está en el grupo de cabeza, va a acusar la sensible baja de Arteche por lesión, además de ser uno de los equipos más goleados. Pronóstico: 1 X.

3. VALENCIA-SEVILLA.— Empezó con fuerza el Valencia, pero se ha ido desmoronando, y hoy día está en la parte media de la tabla, con bastantes problemas de moral. Hace dos jorandas sucumbió en el Luis Casanova frente al Barcelona, y ahora recibe al Sevilla, un conjunto que siempre dio muchos quebraderos de cabeza. Pronóstico: 1 X.

4. MALAGA-OSASUNA.— Choque entre dos conjuntos modestos en su economia, pero con trayectoria distinta. El Málaga, en efecto, figura con positivos y es una gran revelación. El Osasuna, en cambio, está en una posición nada cómoda. Pronóstico: 1.

5. BETIS-MALLORCA.— Difícil salvación parece tener ya el Mallorca, colista rezagado, con muchos negativos y un sólo punto logrado fuera hasta ahora. El Betis está en la zona de positivos y realiza una campaña muy regular. Pronóstico: 1

6. REAL MADRID-A. BILBAO.— El gran choque de la jornada se juega en el Bernabeu al enfrentarse dos de los candidatos máximos al título. Los madridistas no rinden al 100 por 100, sobre todo fuera, pero en casa, al menos, van salvando puntos, aunque con más de un apuro. Los bilbaínos, por su parte, han logrado cinco puntos fuera hasta ahora. Pronóstico: 1

7. VALLADOLID-MURCIA.— Los murcianos, recién ascendidos, están sorprendiendo por su excelente trayectoria y esos cinco puntos ya logrados en sus desplazamientos. El Valladolid anda peor. Pronóstico: 1

8. ESPAÑOL-GIJON.— Sólo dos empates logró el Sporting en sus trece últimas visitas ligueras a Sarriá, pese a que, en muchas ocasiones, era superior el conjunto gijonés. Ahora también está peor el Español, que anda en la zona negativa. Pronóstico: 1 X.

9. RAYO VALLECANO-OVIEDO.— Partido comprometido para este Rayo que está en la zona negativa, pese a haber logrado ya cinco puntos fuera, lo que es sinónimo de irregularidad. Recibe ahora a un Oviedo con positivos. Pronóstico: 1 X

10. CARTAGENA-CASTILLA.— Está muy fuerte el Castilla, firme candidato al primer puesto —aunque sabido es que no puede ascender por su condición de filial— y lleva logrados siete puntos en seis salidas, con una sola derrota en ellas. Pronóstico: 1 2

11. CORUÑA-HUELVA.— Partido muy difícil para el Recreativo, que está en la zona negativa pese a haber logrado tres empates en seis salidas. Visita a un Deportivo que no está muy lejos en la tabla. Pronóstico: 1

12. SANTANDER-CELTA.— Duelo entre dos conjuntos, acostumbrados a la categoría máxima y que luchan por volver a ella. El Rácing se está mostrando irregular, pues en El Sardinero lleva ya perdidos cinco puntos en seis partidos. Pronóstico: 1 X

13. A. MADRILEÑO-CASTELLON.— Dos empates solamente han concedido los pequeños del Atlético en seis encuentros en el Vicente Calderón, donde lograron goleadas frente al Hércules y Las Palmas. El Castellón está en la zona negativa, pese a su victoria en Madrid frente al Castilla. Pronóstico: 1

14. GRANADA-ELCHE.— Choque entre dos conjuntos con mucho prestigio. El Granada se muestra firme en casa, aunque ha concedido dos empates en seis partidos. Su fuerza principal radica en la zaga, que es la más sólida de Segunda. El Elche está mejor situado, en el grupo de cabeza y con positivos. Pronóstico: 1 X.

SISTEMAS POPULARES

Cuatro partidos a variante triple y tres a doble, en sistema reducido al trece

Este sistema se realiza en nueve impresos, con un total de 72 columnas. Su garantía es del 11,11 por 100 para el 14 y del 100 por 100 para el 13

PRONOSTICOS									
1.R.Zaragoza-Salamanca...1	1	1	1	1	1	1	1	1	1
2.Real Sociedad-At.Madrid1x2	1	1	1	x	x	x	2	2	2
3.Valencia-Sevilla.....1x2	1	x	2	1	x	2	1	x	2
4.Malaga-At.Osasuna.....1	1	1	1	1	1	1	1	1	1
5.R.Betis-R.Mallorca.....1	1	1	1	1	1	1	1	1	1
6.R.Madrid-At.Bilbao.....1	1	1	1	1	1	1	1	1	1
7.R.Valladolid-R.Murcia.. x	x	x	x	x	x	x	x	x	x
8.Español-R.Gijón.....1x	1x	1x	1x	1x	1x	1x	1x	1x	1x
9.Rayo Vallecano-R.Oviedo1x2	2	x	1	x	1	2	1	2	x
10.Cartagena-Castilla..... x2	x2	x2	x2	x2	x2	x2	x2	x2	x2
11.D.Coruña-R.Huelva.....1	1	1	1	1	1	1	1	1	1
12.R.Santander-R.Celta....1x2	1	x	2	2	1	x	x	2	1
13.At.Madrileño-Castellón.1	1	1	1	1	1	1	1	1	1
14.Granada-Elche.....1x	1x	1x	1x	1x	1x	1x	1x	1x	1x
Apts...	8	8	8	8	8	8	8	8	8

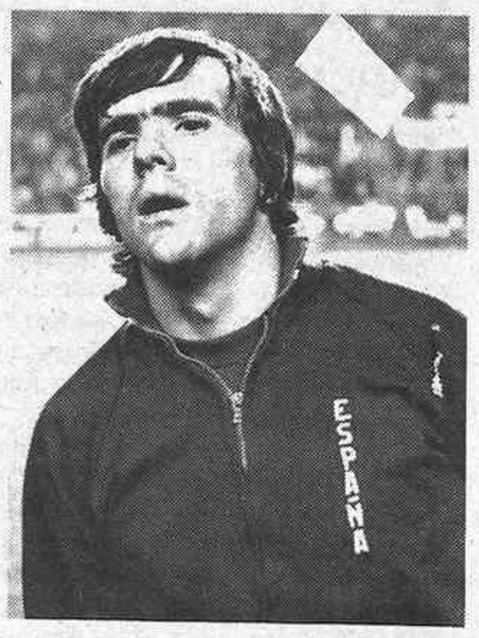

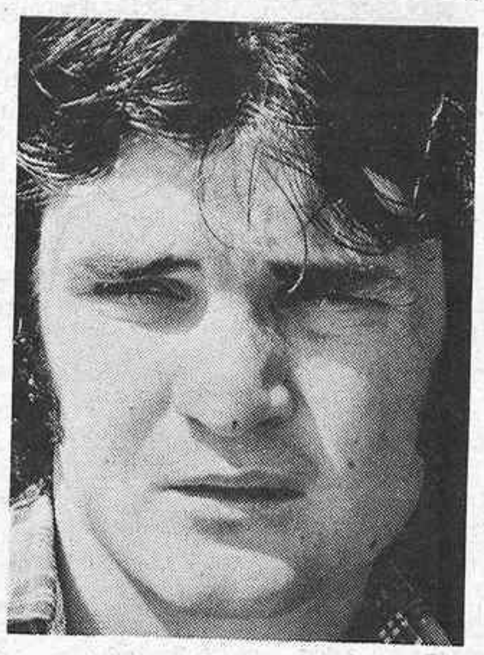

RESULTADOS ANTERIORES

PARTIDOS QUINIELA	1969	1970	1971	1972	1973	1974	1975	1976	1977	1978	1979	1980	1981	1982	J.	G.	E.	P.
1.ZARAGOZA-SALAMANCA....	-	-	-	-	-	1-1	3-0	2-0	-	1-0	1-2	2-0	-	3-2	7	5	1	1
2.R.SOCIEDAD-A.MADRID...	2-1	0-1	0-0	0-1	0-0	1-1	1-1	2-0	4-1	0-2	2-0	2-2	1-0	1-0	14	6	5	3
3.VALENCIA-SEVILLA.....	0-1	0-1	2-0	-	-	-	3-0	4-0	3-0	5-2	2-1	2-0	3-2	4-0	11	9	0	2
4.MALAGA-OSASUNA.....	3-1	-	-	-	-	-	2-0	-	1-1	1-0	-	-	-	1-0	5	4	1	0
5.BETIS-MALLORCA.....	-	2-0	-	-	1-1	-	-	-	-	-	-	-	-	-	2	1	1	0
6.R.MADRID-A.BILBAO.....	2-2	1-2	1-0	3-3	1-0	2-0	1-0	2-3	1-0	2-1	3-1	7-1	1-1	2-0	14	9	3	2
7.VALLADOLID-MURCIA.....	1-1	-	-	2-0	-	-	2-1	-	2-1	1-0	4-0	1-0	-	-	7	6	1	0
8.ESPAÑOL-GIJON.....	2-1	2-0	0-0	3-0	3-0	0-0	2-1	-	2-1	1-0	1-0	1-0	5-1	3-2	13	11	2	0
9.R.VALLECANO-OVIEDO....	3-3	1-0	0-2	-	-	0-1	-	1-0	-	-	-	1-1	0-0	1-0	8	3	3	2
10.CARTAGENA-CASTILLA...	-	-	-	-	-	-	-	-	-	-	-	-	-	3-0	1	1	0	0
11.CORUÑA-HUELVA.....	-	-	-	-	-	-	2-0	1-1	2-0	-	0-1	-	3-0	3-1	6	4	1	1
12.SANTANDER-CELTA.....	-	-	-	-	1-1	-	-	1-0	-	2-0	0-0	-	-	2-0	5	3	2	0
13.A.MADRILEÑO-CASTELLON	-	-	-	-	-	-	-	-	-	-	-	1-0	-	1-2	2	1	0	1
14.GRANADA-ELCHE.....	0-0	3-1	-	-	2-1	5-0	3-2	-	-	1-0	3-0	1-1	-	-	8	6	2	0

(c) Ministerio de Cultura 2007

El pleno de la COAG descalifica la política agraria del Ministerio de Agricultura

La Coordinadora de Organizaciones de Agricultores y Ganaderos (COAG) ha acordado descalificar al Ministerio de Agricultura, «por la políticca agraria que está desarrollando y por su intromisión en la estructura interna de las organizaciones agrarias».

Este acuerdo fue adoptado por el pleno de la COAG, el pasado domingo, según ha dicho a Efe el portavoz de esa organización.

El pleno —añadió— aprobó también dar su respaldo a la comisión permanente para que ésta, con plenos poderes, negocie con la administración y demás instituciones y organice la próxima asamblea de la COAG.

Con este último acuerdo, el pleno zanjó —según el citado portavoz— la propuesta presentada por las uniones de agricultores y ganaderos de Aragón, León y Palencia de que se celebrará una asamblea extraordinaria para solicitar la dimisión de la comisión permanente de la COAG.

Esta propuesta figuraba en un documento elaborado por las citadas uniones en una reunión celebrada en Burgos, «aunque —indicó el portavoz de la COAG— en la sede del PSOE, no en el domicilio de la Unión de Agricultores y Ganaderos de esa provincia».

Las tres uniones mencionadas continúan integradas —afirmó el portavoz— en la COAG. La coordinadora —dijo— está formada por uniones de todas las provincias, excepto de Madrid, Guadalajara y Navarra.

Juicio UTECO: El fiscal mantiene la petición de penas

Ayer por la mañana fueron juzgados en la Audiencia Nacional, Domingo Solís Ruíz, presidente de la Unión Territorial de Cooperativas del Campo de Jaén, y otros dos procesados como presuntos autores de dos delitos monetarios.

El fiscal ha mantenido la acusación y ha solicitado que se condene a cada uno de los procesados a 700 millones de multa y tres años de prisión por uno de esos delitos y multa de 9 millones de pesetas y tres meses de arresto por el otro delito monetario.

El Ministerio Público se ha mostrado partidario de que el Tribunal dicte sentencia y no espere a que el Tribunal Constitucional se pronunce sobre la posible inconstitucionalidad de la Ley de Delitos Monetarios que estaba vigente cuando ocurrieron los hechos enjuiciados.

Los abogados defensores, José María Stampa Braun y Daniel Alvarez Pastor, han negado la existencia de tales delitos y ha solicitado la libre absolución de sus patrocinados.

Los hechos, por los que los ocupantes del banquillo sufrieron ya seis meses de prisión preventiva en la cárcel de carabanchel, se refieren a unas operaciones mercantiles realizadas en Francia por Felipe Solís Pérez, director de exportación de UTECO, y Ricardo Cruz Tuñón, director de la Caja Rural Provincial de Jaén y coordinador del concierto intercooperativo suscrito entre la Caja Rural de Jaén, Uteco y la Cooperativa Provincial Agrícola de Jaén.

Según el fiscal, 8.400.000 pesetas en francos franceses, producto de los intereses de 42 millones de pesetas depositados en el Banco Exterior de Francia en Marsella, no fueron traídos a España.

También acusa de haber formalizado un contrato de préstamo-puente por valor de 1.250 millones de pesetas con la Unión Mediterránea de Bancos en París, a nombre de UTECO y sin autorización del consejo rector, préstamo que garantizaron con la exportación de 36.000 toneladas de aceite de oliva, sin que tampoco se haya reintegrado a España su valor.

El gobernador civil de Vizcaya ofrece un sistema de protección a los periodistas

El Gobernador Civil de Vizcaya, Julián San Cristóbal, se ha ofrecido a establecer un sistema idóneo y eficaz, aunque sin precisar, que elimine el riesgo de los periodistas de la provincia en las manifestaciones.

Así ha contestado por medio de un comunicado oficial, al escrito presentado anteayer por los periodistas de Vizcaya en el que se pedían responsabilidades por la violenta actuación de la Policía en la manifestación del pasado domingo.

Julián San Cristóbal asume en la nota las responsabilidades «correspondientes a las órdenes impartidas» y afirma que ha abierto expediente administrativo de régimen interno «por si de la intervención policial se dedujera alguna actuación irregular».

El gobernador civil de Vizcaya estima que «en definitiva, a quien corresponde enjuiciar las acciones y sus consecuencias es a la autoridad judicial», dado que tanto jefes como componentes de las Fuerzas de Seguridad del Estado han presentado denuncia con trámite a la autoridad judicial, al igual que «cierto número de manifestantes».

Por otra parte, una de las personas heridas en esta manifestación, Alfredo García Francés, fotógrafo de «El País», ha hecho pública una nota en la que agradece a personalidades públicas, compañeros de profesión y particulares, las muestras de interés por su estado de salud.

Los periodistas de Vizcaya celebrarán hoy una asamblea en la que estudiarán la situación creada a raíz de los sucesos y analizarán la respuesta dada por el gobernador civil.

Sobre si aceptan al Rey como jefe del Estado, dijeron que «no nos metemos en cuestiones internas del Estado español»

Procesados del juicio de Guernica se niegan a declarar en castellano

Dos de los diez procesados interrogados ayer en la segunda sesión del juicio por los incidentes en la Casa de Juntas de Guernica se negaron a contestar en castellano. El resto, expresó su protesta por no poder hablar en euskera.

Las medidas de seguridad para aceptar al Palacio de Justicia continuaban ayer, los mismos que la presencia policial en las calles adyacentes, algunas de las cuales estaban cortadas al tráfico.

Parte del público —compuesto por familiares y amigos desplazados desde el País Vasco— no pudo entrar al salón de plenos del Tribunal Supremo, donde se celebra el juicio.

Los procesados coincidieron en declarar que el día 4 de febrero de 1981 habían tomado el acuerdo de expresar su malestar por la falta de libertad en materia de orden público y del derecho a la autodeterminación del pueblo vasco.

Añadieron que habían mantenido varias reuniones previas a los hechos, en las que acordaron que si no podían contar la realidad, cantarían el «Eusko Gudiarak» —«somos soldados vascos»— para mostrar su disconformidad con la situación que vivía Euskadi en aquellas fechas.

Cuando el fiscal preguntó a Ruiz de Pinedo si aceptaban al Rey como jefe del Estado éste contestó: «nosotros no nos metemos en las cuestiones internas del Estado español. No aceptamos la Constitución Española y por tanto no cuestionamos su forma de Gobierno».

Todos los procesados presentes en la sala reconocieron haber cantado el himno y dijeron que el acto de la casa de Juntas de Guernica era un acto parlamentario y político, no protocolario.

Jon Idígoras dijo que se quería mostrar al Rey una imagen falsa del País Vasco y que entienden que no pudo molestar al jefe del Estado el «Eusko Gudiarak» porque «es una canción que no puede injuriar a quienes creen en la libertad y la democracia».

Los procesados coincidieron en señalar que ni Letamendia ni Severino Rodríguez estuvieron presentes en el incidente de Guernica.

Los letrados defensores presentaron a la sala también ayer un escrito de protesta por la continuidad de las medidas policiales, que a su juicio intimidan al público que quiere asistir a la vista.

También expresaron su protesta por la detención, ayer por la mañana, de los procesados Andrés Elosegui Arregui y Martín Jauregui, de varios familiares de éstos y de José Elorza Osa.

Los dos encausados fueron puestos en libertad para asistir al juicio, pero no Elorza, a quien se le dijo que quedaba detenido por tener una multa pendiente en un juzgado de Azpeitia.

El juicio continuará hoy a las 10.

Todos los partidos políticos vascos han manifestado a Efe su intención de rechazar las mociones de «Herri Batasuna» en apoyo de los cargos electos de esta coalición que son juzgados estos días.

Barricada de fuego

Un grupo de personas hizo ayer una barricada de neumáticos, a los que prendieron fuego, en la salida sur de la autovía Bilbao-Basauri, en protesta por el juicio que se sigue en el Tribunal Supremo contra dirigentes de «Herri Batasuna» (HB) por los sucesos de Gernika.

Sobre las 20 horas de la pasada noche, un grupo de jóvenes amontonaron en la calzada neumáticos de turismos y camiones, a los que posteriormente prendieron fuego.

La barricada incendiada cortó momentáneamente el tráfico en dicha vía, hasta que la Policía Nacional la retiraron.

Junto a la barricada, situada cerca del Gobierno Militar de Vizcaya, aparecieron octavillas relativas al juicio.

Juicio a los presuntos secuestradores de Luis Suñer

La sala de lo penal de la Audiencia Nacional juzgó ayer a los presuntos autores del secuestro del industrial Luis Suñer, quien ha prestado testimonio ante el Tribunal haciendo un detallado relato de lo ocurrido entre el 13 de enero y el 14 de abril de 1981, en que permaneció secuestrado.

El fiscal ha acusado a los cinco procesados de un delito de detención ilegal y ha pedido que se condene a la pena de doce años y un día de reclusión a Juan Gregorio Egusquizaga Ibarrondo, Jesús Urrutia Santamaría, Gloria Gutiérrez Fombellida y Baltasar Calvo Gabete, y quince años para José Luis Gutiérrez García, en quien concurre la agravante de reiteración.

El juicio continuará hoy, a las diez, con los informes de dos de los defensores.

Según el fiscal, a las 20,40 horas del 13 de enero de 1981, varios miembros de la organización ETA (p-m) irrumpieron en las oficinas de la empresa «Avidesa», de Alzira (Valencia), y se llevaron a Luis Suñer, a quien le inyectaron un tranquilizante y amordazaron para secuestrarle.

Juan Gregorio —según el relato del Ministerio Público— se trasladó junto con otro compañero a Valencia en un R-12 propiedad del también procesado Jesús Urrutia y en la carretera de Sagunto se hicieron cargo del secuestrado y lo llevaron a Trasmoz (Zaragoza), donde fue custodiado por Baltasar Calvo en una casa de José Luis Gutiérrez, atendida por su hija Gloria.

Gloria Gutiéreez llevó a Irún —según la acusación— una cinta que contenía una grabación de la voz del secuestrado, con el fin de que la organización demostrara que Luis Suñer continuaba con vida. El rescate pagado por su liberación ascendió a 325 millones de pesetas, cifra que el fiscal solicita como indemnización de los encausados.

En su declaración ante el tribunal. Luis Suñer ha manifestado los pormenores del secuestro: tres encapuchados (dos hombres y una mujer) entraron en el despacho con una metralleta y dos pistolas. «Dijeron que se trataba de un secuestro, pero no me lo creía, sería una broma de carnaval», afirmó.

Cambió de parecer cuando el de la metralleta le clavó el cañón en un costado. Lo sentaron y le pusieron una inyección. Después de serle puestas unas esposas fue perdiendo el sentido, aunque no quedó del todo inconsciente.

Con una venda en los ojos y un esparadrapo en la boca, fue introducido en el maletero de un coche, muy apretado. Luego le metieron en otro lugar, un baúl, en el que viajó muchas horas.

La habitación donde fue introducido tenía 1,70 por 1,70 y sólo 1,20 de alto. Tenía que estar tumbado en un camastro, sobre un colchón de espuma y al lado un cubo para hacer sus necesidades.

También se refirió a sus conversaciones con los secuestradores, a los que Luis Suñer hablaba de la unidad de España y jugaba con ellos a las damas y a las cartas.

Cuando se celebraban las fallas llegó a pensar que se moría, dada la gran depresión que sufría.

Gobierno Vasco

Indiscriminada actuación de la Policía, en Bilbao

El gobierno vasco piensa que la actuación de la Policía Nacional el pasado domingo en Bilbao, fue «desprorcionada e indiscriminada», ha manifestado el portavoz oficial, Pedro Miguel Etxenike.

El ejecutivo autónomo fue informado en su última reunión por el consejero del Interior, Luis María Retolaza, de los incidentes que se produjeron cuando efectivos de la Policía Nacional disolvieron el pasado domingo en Bilbao una manifestación pacifista y anti-OTAN, y en la que resultaron heridos varias personas, entre ellos los redactores gráficos de «El País» y de la agencia «Efe».

«Creemos —dijo Etxenike— que en una manifestación de estas características cualquier reventador puede impedir el derecho de manifestación, siendo este derecho el que debe ser protegido por la Policía».

El portavoz del gobierno vasco criticó a Televisión Española por no haber dado imágenes de estos incidentes: «Menos mal —dijo con un tono irónico— que las imágenes de la prensa han paliado este pequeño lapsus de la televisión española».

Estalla un artefacto en Valencia

Un artefacto de fabricación casera ha hecho explosión esta madrugada ante una oficina de Hidroeléctrica, sin que haya producido vícitmas.

El explosivo era un petardo hecho con polvora de fuego de artificio, cuya onda expansiva produjo gran estruendo y afectó a la puerta metálica de la oficina y al «Seat-600» matrícula V-154.621 estacionado en las inmediaciones.

Por el momento, no se conoce la posible afinidad de los autores ni los motivos.

(c) Ministerio de Cultura 2007

El Rey don Juan Carlos en Brazzaville

«La carrera de armamentos, amenaza para la paz»

BRAZZAVILLE (República Popular del Congo).—El presidente Nguesso, al subir al coche descubierto, se pilló la mano con la parte superior de la puerta. S. M. don Juan Carlos, observa el gesto de dolor del presidente Nguesso. (Efe).

El Rey don Juan Carlos I ha afirmado que «la carrera de armamentos es una amenaza para la paz, pues al desviar recursos limitados, que deberían aplicarse a los grandes problemas del desarrollo, se perpetúan situaciones de necesidad y pobreza, generadoras de inestabilidad».

En un discurso de alto contenido político, pronunciado durante la cena de gala ofrecida por el presidente de la República Popular del Congo, Sassou-Ngueso, en el Palacio del Pueblo, de Brazzaville, don Juan Carlos apoyó también «un nuevo orden en las relaciones internacionales».

Nuevo orden motivado por el hecho de que «son las estructruas sociales y económicas injustas la causa profunda de numerosos conflictos, simplificados frecuentemente en términos de confrontaciones estratégicas».

El Rey se pronunció también por «las justas causas de la independencia auténtica y total de Namibia y la lucha contra el Apartheid».

Tras realizar un elogio a la diplomacia congoleña por su actuación en los diversos foros internacionales «al servicio de la paz, la seguridad, la cooperación internacional y la búsqueda de estructuras más justas», don Juan Carlos recordó las iniciativas del Congo para que se superase la crisis de la Organización para la Unidad Africana.

También elogió el jefe del Estado español la labor de mediación del Congo en el continente africano, así como su participación en el proceso de institucionalización regional, a través de la Comunidad Económica de Africa Central.

Don Juan Carlos afirmó también que España se esfuerza en contribuir al desarrollo de los países africanos, dentro de sus posibilidades, y que, lógicamente, por razones históricas de convivencia, es actualmente la República de Guinea el principal beneficiario de esta cooperación.

Sobre las relaciones bilaterales, don Juan Carlos subrayó que los gobiernos deben profundizar al máximo las relaciones de cooperación ya existentes, y buscar nuevos cauces de colaboración». Unas relaciones que, para que el jefe del Estado español, se han desarrollado fructíferamente, en un clima de entendimiento y confianza, desde la estancia en España de Sassou-Negueso.

La USP y el SPP dicen que es una «coacción para que no ejerzamos nuestros derechos»

Interior «no tolerará» la huelga de policías

El director general de la Policía, Rafael del Río, ha comunicado a los jefes policiales de toda España, reunidos en Madrid, una serie de medidas que deberán adoptar ante la huelga convocada por los sindicatos policiales, ha sabido Efe en fuentes fidedignas.

Del Río se reunió durante tres horas con los jefes de división, comisarios generales, jefes superiores y comisarios provinciales, a los que dijo que no se tolerará la huelga de los funcionarios del Cuerpo Superior de Policía, por considerarle ilegal al no haber normativa que la ampare.

Ante las medidas de presión anunciadas por los sindicatos (asambleas informativas, huelga de celo el día 24 y 25, otras medidas hasta el 28 y huelga y manifestación el día 29), el director de la Policía mandó, entre otras, las siguientes actuaciones:

—Elaboración diaria por parte de los jefes de comisaría de una relación de los funcionarios que hayan secundado las medidas de presión.

—Prohibición de celebrar reuniones en locales policiales que no estén destinados a fines sindicales.

—Los jefes deberán dar las órdenes por escrito y los funcionarios firmar el enterado y una vez terminado el servicio dar cuenta del mismo.

—Aplicación del reglamento a la más mínima alteración del servicio.

—Se dará cuenta de cualquier negligencia que se pueda considerar como abandono del servicio por parte de los funcionarios, que podrá llevar aparejada la expulsión del Cuerpo.

—Prohibición de fijar comunicados sindicales en dependencias policiales.

Un portavoz del sindicato profesional de Policía (SPP) ha señalado a «Efe» que estas medidas son consideradas como una coacción a los derechos del policía e insisten en que se mantiene la convocatoria de huelga y la de manifestación en Madrid.

Los dirigentes de los dos sindicatos, Manuel Novas (SPP) y Modesto García, Unión Sindical de Policía (USO) sorprendieron a los jefes policiales cuando acudían a la reunión convocada por el director general, entregándoles unos panfletos en los que se les decía que habían sido llamados para boicotear la huelga, a la vez que pedían su apoyo.

Al director general de la Policía, tambien le fue entregado un escrito y, tras un gesto de sorpresa, saludó a Manuel Novas y Modesto García con un «me tenéis contento».

A la salida de la reunión, Del Río dijo a Efe que por parte de su dirección general las peticiones de los sindicatos ya han sido cumplidas y que las vías de negociación nunca se han cerrado ni se piensan cerrar.

«Las vías están totalmente abiertas y espero que no se llegue a la práctica de las medidas de presión anunciadas. Tengo la esperanza total —añadió el director general— de que se solucionará el problema.»

A media tarde de ayer en varias regiones policiales ha habido reuniones del jefe superior con los responsables de las distintas comisarías y brigadas para comunicarles lo tratado en la cumbre con el director general.

El apoyo a las medidas de presión es secundado en toda España, según informan en Madrid el SPP y la USP. Sin embargo, en Barcelona han dimitido seis de los siete miembros del comité de huelga de Cataluña, que forman, además, otros nueve funcionarios de Tarragona, Lérida y Gerona.

En Barcelona, algunos miembros de la Brigada Regional de Policía Judicial han mostrado su disconformidad por el escrito enviado al jefe superior de Barcelona, firmado por los jefes de los grupos de la brigada y en el que afirmaban estar en contra de la huelga.

CRONICAS CON NOMBRE

Gibraltar, cada vez más lejos

Las circunstancias internacionales no hacen más que endurecer el tema de Gibraltar. Hubo un tiempo en que la Administración española ligaba nuestra integración total en la OTAN con el espinoso asunto gibraltareño. Había demasiado optimismo al pensar que la OTAN nos necesita tanto como para forzar a Gran Bretaña a una negociación seria sobre el Peñón. La verdad es que nadie en esa organización ha movido un dedo a favor de España en esta especie de contraprestación tácita. Por otro lado, más de un ciudadano español podría poner en duda si la «recuperación» de la Roca compensaría las desventajas que implica nuestra integración en la alianza.

Pero las cosas se han complicado más todavía. La postura británica se ha endurecido hasta extremos intratables. Prácticamente no hay margen para el diálogo, por mucho que las Naciones Unidas, año tras año, aconsejen ese diálogo. Es más, ahora el Reino Unido exige el levantamiento total de las restricciones con el Peñón como condición previa para seguir negociando la incorporación a la CEE.

En la perspectiva OTAN, las cosas no son más fáciles. Aunque España ingresará de lleno en la Alianza, Gran Bretaña no renunciará a su soberanía sobre Gibraltar y al mantenimiento de su base militar allí. Una España atlantista podría tener el mando de las fuerzas de la OTAN en el Peñón, pero la base seguiría siendo británica.

Desde el punto de vista militar aliancista, el Peñón debe estar en poder de la OTAN, al igual que la defensa del Estrecho. Y parece ser que en la Alianza se estima que España no estará en condiciones de asegurar la defensa del Estrecho al menos hasta dentro de veinte años.

La acumulación de condiciones y circunstancias conduce a una situación que es un verdadero galimatías, en el cual cada vez se ve como más imposible la recuperación de la soberanía sobre el Peñón. Hay algo de callejón sin salida en todo esto. Gibraltar impide la integración militar de España a la OTAN. Pero, por otro lado, la integración española en la OTAN no solucionará el problema gibraltareño porque Gran Bretaña se negará siempre a que en este contencioso intervenga la OTAN, considerándolo como un tema bilateral hispano-británico. Al mismo tiempo, algunos países aliancistas recuerdan que fuera de la OTAN no hay solución para Gibraltar. Conclusión: ni dentro ni fuera el conflicto parece tener arreglo.

José Antonio Gabriel y Galán

Octavo aniversario de la proclamación del Rey Juan Carlos I

Ayer se cumplió el octavo aniversario de la jura y proclamación del entonces Príncipe de España, don Juan Carlos de Borbón y Borbón, como Rey de España.

El 22 de noviembre de 1975, a las 12,30, llegó a las Cortes don Juan Carlos vestido con el uniforme de capitán general del Ejército de Tierra y acompañado de su esposa, la princesa doña Sofía, y de sus tres hijos, los infantes don Felipe, doña Elena y doña Cristina.

En el palacio de la Carrera de San Jerónimo estaban representadas todas las altas instituciones y magistraturas del estado y, entre los invitados extranjeros asistentes destacaban el vicepresidente de Estados Unidos, Nelson Rockfeller; el Rey Hussein de Jordania, el Príncipe Rainiero de Mónaco y el presidente de Francia, Valery Giscard d'Estaing.

A las 12,32, el presidente del Consejo de Regencia, que lo era asimismo del Consejo del Reino, y de las Cortes, Alejandro Rodríguez de Valcárcel, anunció a Su Alteza la ceremonia de la jura y tomó en sus manos el libro de los evangelios, sobre el que don Juan Carlos de Borbón puso su mano derecha y procedió al solemne juramento.

Seguidamente, la Reina doña Sofía hizo al Rey una reverencia de acatamiento y, a continuación, don Juan Carlos, desde el estrado del hemiciclo, dirigió su primer mensaje a la nación, retransmitido por televisión.

CLASES DE EDUCACION MUSICAL

Cursos de solfeo y piano
Medios especiales en el aprendizaje

Plaza la Paz, 6.-6.º-11
DE 3 a 6 tarde

(c) Ministerio de Cultura 2007

Los grupos socialista y popular discrepan profundamente

La reforma de la cúpula militar, pendiente del consenso

El consenso parlamentario sobre la reforma militar está pendiente del acuerdo que deben alcanzar los grupos socialista y popular sobre la mecánica jurídica que debe regular el establecimiento de nuevas regiones militares.

En el proyecto de reforma militar remitido a las Cortes, el Gobierno se reserva la facultad de reorganizar territorialmente el Ejército. Mientras los socialistas estiman que el ejecutivo debe acometer la reestructuración de las capitanías generales mediante la fórmula de un Real Decreto, el grupo popular sostiene que debe materializarse en una ley.

Tras la comparecencia informativa del ministro de Defensa, Narcís Serra, en la comisión correspondiente del Congreso el pasado día 4, el diputado aliancista Jorge Verstrynge realizó unas «duras» declaraciones en las que cuestionaba el proyecto de ley socialista que reforma la cúpula militar.

Representantes del grupo parlamentario socialista y del grupo popular han negociado, posteriormente, los pormenores del texto remitido por el Gobierno que modifica la ley de criterios básicos de la defensa de 1980.

Los socialistas aceptaron ayer una enmienda por la que se cambia la definición del Jefe del Estado Mayor de la Defensa en tiempo de guerra.

En el proyecto remitido por el ejecutivo, el jefe de Estado Mayor de Defensa se convertía en general jefe de las fuerzas armadas, «lo que puede inducir a confusión con la figura del Rey como jefe supremo de las fuerzas armadas», argumentaban fuentes parlamentarias.

La enmienda fue aceptada y el jefe de Estado Mayor de la Defensa será definido como general jefe del mando operativo de las fuerzas armadas en tiempo de guerra.

La modificación ha sido bien vista por el ministro Serra porque se matizan todavía más y potencian las prerrogativas del Rey como mando supremo de los ejércitos, dijo un portavoz de Defensa.

Los deseos socialistas de «consensuar» la reforma militar para atraer el mayor número de votos posibles encuentran el escollo de la derecha, que se opone a la aspiracón del gobierno del regular, mediante decreto-ley, la reorganización territorial del ejército.

Frente a las razones esgrimidas por el ejecutivo en el sentido de que los parlamentarios tendrán cumplida información sobre las nuevas capitanías generales, una vez que su experimentación se realice gradualmente y se observen los resultados prácticos, el diputado popular Carlos Manglano esgrime la posibilidad de que la cuestión se tramite por el procedimiento de urgencia en las Cortes.

¿Quién puede ofrecer más que la Caja Postal?

Préstamos y créditos. Para todos y para todo.

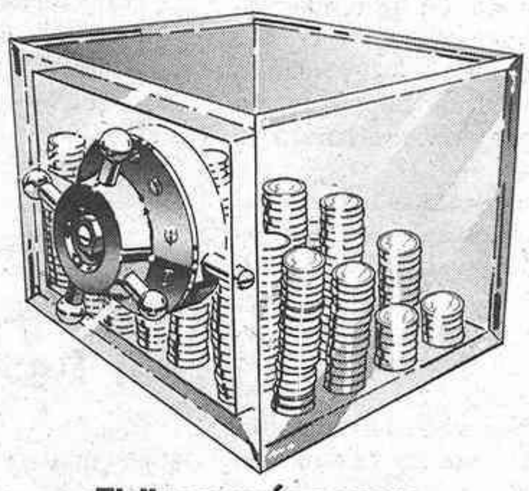

El dinero más seguro con la garantía del Estado.

Cuentas de ahorro. Con mucho interés.

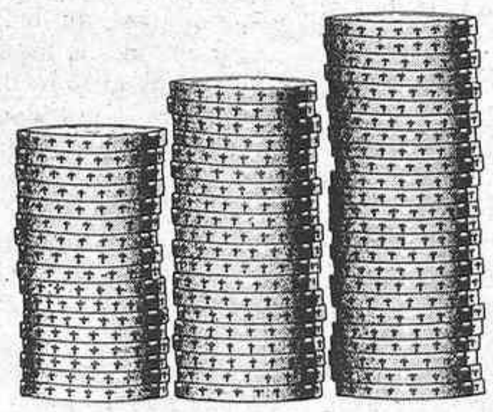

Su dinero siempre en movimiento, produciendo para usted.

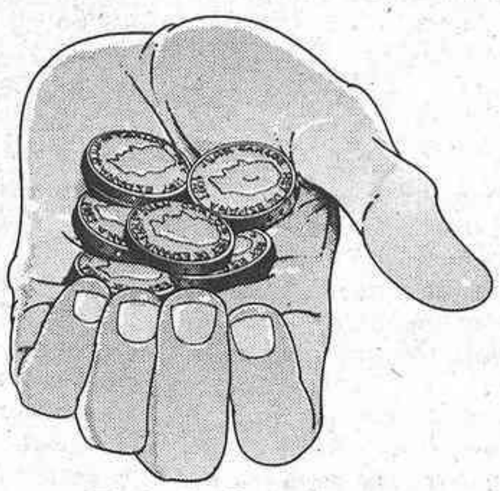

En toda España, en cualquier oficina, su dinero siempre a mano.

Quién puede ofrecer, como la Caja Postal, la garantía del Estado.

La Caja Postal le ofrece un amplio abanico de servicios para que su dinero, sus ahorros, sus ingresos sean más prácticos, más rentables o más cómodos.

Con préstamos y créditos para todos y para todo, porque todos alguna vez los necesitamos. Para empezar, para seguir o para crecer. Porque la Caja Postal le ofrece la garantía del Estado, su dinero no corre riesgos innecesarios.

Porque sus ahorros son muy importantes la Caja Postal le ofrece unos intereses importantísimos.

Porque su dinero debe crecer con sus necesidades, en la Caja Postal siempre está en movimiento, produciendo para usted y los suyos.

Porque España es muy grande, con la Caja Postal, usted siempre tiene una oficina cerca donde gestionar cualquier operación. Cuando y donde quiera su dinero siempre en mano.

Y porque además, nadie, que no sea la Caja Postal, ofrece a sus clientes la garantía del Estado.

Por todo esto. ¿Quién puede ofrecer más que la Caja Postal?

Caja Postal

Con la garantía del Estado.

A.B.E. 20-10-83

Cuatro leyes importantes en el Consejo de Ministros de hoy

Cuatro importantes proyectos de ley laborales y la Ley de Medidas Antiterroristas son los principales temas que tratará el Consejo de Ministros convocado para hoy.

Los cuatro proyectos de ley que serán presentados por el ministro de Trabajo, Joaquín Almunia, son los siguientes: Ley Orgánica de Libertad Sindical, Ley de Modificación del Estatuto de los Trabajadores, Ley de Protección a los Desempleados y Ley de Igualdad Jurídica de Ambos Sexos para la Percepción de Pensiones.

El proyecto de Ley Orgánica de Libertad Sindical desarrolla los artículos sobre derecho de libre sindicación de la Constitución. Fuentes del Ministerio de Trabajo indicaron a «Efe« que este proyecto supone una poyatura jurídica al desarrollo de este derecho constitucional y sustituye la vigente Ley de Relaciones Laborales.

El proyecto de Ley Orgánica de Libertad Sindical va acompañado de un reglamento que incluye la posibilidad de sindicación de los policías y los cuerpos armados no militares.

En este proyecto también se regulan el sistema electoral sindical, así como la estructura sindical en las empresas, comités y delegados, modificando los títulos 2 y 3 del Estatuto de los Trabajadores.

El segundo proyecto es también de modificación del Estatuto de los Trabajadores, en su capítulo primero, sobre condiciones del mercado de trabajo.

Este proyecto de ley regulará la contratación temporal, flexibilización del mercado de trabajo, modificando igualmente el fondo de garantía salarial y las medidas de fomento al empleo.

El proyecto de Ley de Protección a los Desempleados surge de la modificación de la Ley Básica de Empleo y en ella se establecen nuevas normas para la definición de la figura del desempleado, sus derechos y deberes, cobertura del desempleo, tiempo de percepción y fraude fiscal, entre otras cuestiones.

Por último, el Consejo de Ministros también estudiará el proyecto de Ley de Igualdad Jurídica de ambos sexos en la percepción de pensiones de viudedad por la que se equiparan los viudos a las viudad en el derecho a percibir este subsidio.

La Ley de Medidas Antiterroristas también será tratada en el Consejo de Ministros, aunque no figura en el orden del día.

Este proyecto de ley de modificación de varias leyes orgánicas de carácter jurídico penal y procesal ha sido ya informada por el Consejo General del Poder Judicial, conforme preceptúa la ley de este alto organismo.

El proyecto de ley fue anunciado por el presidente del Gobierno, Felipe González, en su informe sobre la situación del terrorismo en el Congreso de los Diputados.

Pactada con el presidente de Alianza Popular, el Gobierno se comprometió a enviarlo a las Cortes a mediados de este mes.

(c) Ministerio de Cultura 2007

El Polisario considera una traición los acuerdos España-Marruecos

El Frente Polisario considera el reciente acuerdo pesquero hispano-marroquí y la eventual firma de un convenio militar entre ambos países, como una traición hacia el pueblo saharaui.

Esta afirmación fue hecha, en una rueda de prensa, por el secretario permanente del comité ejecutivo y miembro del Consejo de Mando del Frente, Mustafa Bachir, que desde hace unos días de visita privada en España, expresó, sin embargo, Bachir la confianza del Frente Polisario hacia el actual Gobierno español y su esperanza en que éste no lleve a cabo ninguna acción «que ponga en tela de juicio los derechos legítimos del pueblo saharahui».

El Frente Polisario recuerda las excelentes relaciones de hermandad y solidaridad mantenidas en el pasado con el PSOE, lo que –según Bachir– crea una base sólida de confianza.

Expresó también su confianza en que el PSOE actúe en el Gobierno tal y como lo hizo antes de llegar al poder, y que «de la misma forma que hizo suya la causa del Frente Polisario y la defendió en los foros internacionales ahora, desde el poder, haga lo mismo con la RASD», dijo Bachir.

La delegación del Polisario se ha entrevistado durante su estancia en la capital española con el vicepresidente del Gobierno, Alfonso Guerra; el secretario general del PCE, Gerardo Iglesias; el alcalde de Madrid, Enrique Tierno Galván «y con otros amigos españoles», según sus propias palabras.

Tras insistir el dirigente del Frente Polisario en la «deuda histórica» de España con el pueblo saharaui «que ningún español –dijo– puede ignorar», afirmó: «No exoneramos a España de esta deuda, aunque no pretendemos saldarla de golpe ni con el chantaje, sino a través de la confianza absoluta que unió al Polisario y al PSOE en otros tiempos».

Sobre la actual situación en el Sahara, Mustafá Bachir, afirmó que el Frente Polisario ha aceptado la salida del referéndum y los otros dos puntos contenidos en el plan de paz para la zona –negociación entre beligerantes y alto el fuego–, acatando así la opinión y la voluntad de Africa.

Por las duras medidas económicas

Bolivia: Manifestaciones obreras contra el Gobierno

Por las duras medidas contra el Gobierno de Siles Zuazo, centenares de miles de obreros realizaron marchas de protesta en todo Bolivia contra el Gobierno del presidente Hernán Siles Zuazo, que aprobó la pasada semana un conjunto de drásticas medidas económicas.

El acto central de las marchas obreras, que se celebró en La Paz, no contó con la asistencia de los principales dirigentes de la «Central Obrera Boliviana» (COB).

Los diferentes sindicatos bolivianos realizaron duras críticas contra Siles Zuazo y su Gobierno, acusándole de ser «el culpable del hambre del pueblo».

En las manifestaciones no se produjeron incidentes y las marchas concluyeron en forma pacífica, según el informe de la Policía boliviana, que mantuvo acuartelados a todos sus efectivos.

Pese a la huelga de los empresarios del autotransporte, miles de obreros asistieron a las manifestaciones callejeras de protesta «contra el hambre y en defensa del proceso democrático».

Las drásticas determinaciones económicas gubernamentales han provocado pánico en la población ante el alza experimentada en los precios de los productos de consumo, carburantes, transporte, a la par de una congelación de salarios.

La «COB» acusó al Gobierno de ser el impulsor de un clima de malestar social que sirva de pretexto para la acción de grupos derechistas que buscan interrumpir el proceso democrático, iniciado hace apenas 13 meses.

El Gobierno ha exhortado a los sindicatos a la serenidad y a un mayor sacrificio para afrontar la difícil situación económica, que se ha convertido en el principal factor que desestabiliza la democracia.

El poder ejecutivo devaluó el peso boliviano la pasada semana en un 150 por ciento, lo que ha generado un alza inmediata en los precios de los alimentos, además de levantar las subvenciones a los carburantes y a la harina.

En ese clima de inquietud social han recrudecido en este país los rumores sobre la existencia de un golpe de Estado en marcha para derrocar a Siles Zuazo.

Kennedy: Múltiples actos conmemorativos

Ronald Reagan, líderes del congreso y familiares de John Kennedy recordaron ayer en Washington, en una emotiva misa, la figura del 35 presidente de Estados Unidos con motivo del 20 aniversario de su asesinato en Dallas (Texas).

La hija del fallecido presidente, Caroline (de casi 26 años), así como hermanas y sobrinos de John Kenndy, leyeron fragmentos de diversos discursos pronunciados por el ex-titular de la Casa Blanca en sus pocos más de mil días en el poder.

La misa, celebrada por el arzobispo de Washington, James Hickey, en la iglesia de la Sagrada Trinidad (a la que acudió Kennedy poco antes de tomar posesión de su cargo el 20 de enero de 1961), era uno de los múltiples actos organizados en todo el país con motivo del aniversario.

El senador Edward Kennedy, último de los 4 hermanos del «clan», elogió, en la principal alocución del oficio, la figura de Kennedy «cuya verdadera historia está escrita en los corazones de la gente en todas partes».

Aunque se convirtió en una leyenda, «lo recordamos como hombre», señaló el senador por Massachusetts que se reunió con varios de sus familiares a primera hora de la mañana junto a la tumba del fallecido presidente en el cementerio nacional de Arlington, donde una llama eterna ilumina pasajes de su discurso inaugural.

Aprobada la instalación de euromisiles en la RFA

El parlamento federal alemán aprobó ayer por mayoría de 60 votos (286 a favor, 226 en contra y una abstención) la instalación de nuevos euromisiles de la OTAN en territorio germano.

Anteriormente, en dos votaciones nominales por separado, la cámara había rechazado sendas mociones, contrarias al despliegue, presentadas por socialdemócratas y verdes, ambos en la oposición.

La resolución de la coalición gubernamental de cristiano-demócratas y liberales propugna el cumplimiento de la segunda parte del llamado «doble acuerdo» de la OTAN de diciembre de 1979.

Este doble acuerdo establecía una vía paralela de negociaciones con la Unión Soviética sobre misiles de alcance medio y rearme en el caso de que Moscú y Washington no llegasen a un compromiso en Ginebra.

La moción aprobada señala también que la Unión Soviética ha modificado el equilibrio estratégico europeo con sus misiles «SS 20» y amenaza la libertad de decisión política de los estados de Europa occidental.

La puesta en práctica del «doble acuerdo» de la OTAN, tal como ha sido aprobada ayer, tiene la finalidad, según el gobierno, de conjurar esa amenaza.

Tras lamentar que las negociaciones de Ginebra no hayan llegado hasta ahora a ningún resultado «pese a los máximos esfuerzos de los Estados Unidos y sus aliados», el parlamento federal hace un llamamiento a la Unión Soviéitca para que no se retire unilateralmente de estas negociaciones.

Apela a Moscú para que renuncie a su «monopolio» en el sector de los misiles de alcance medio y deje así libre el camino para una solución justa de desarme.

También aboga por la continuación del diálogo Este-Oeste a todos los niveles y por el fomento de las medidas creadoras de confianza a fin de posibilitar unos resultados en las negociaciones de desarme equilibrados y controlables.

El canciller Khol en el Bundestag.

La moción socialdemócrata, rechazada por 294 votos contra 169 y 39 abstenciones, se oponía al despliegue de «nuevos sistemas americanos de alcance medio en territorio de la RFA.

Al mismo tiempo propugnaba la continuación de las negociaciones de Ginebra, exigía a Estados Unidos poner freno al despliegue, y a la Unión Soviética reducir «considerablemente sus «SS20» dirigidos contra Europa Occidental».

Los socialdemócratas pedían también a ambas superpotencias que pongan fin a las pruebas nucleares y a la instalación de nuevos sistemas de ese tipo, a la vez que solicitaban un acuerdo entre Washington y Moscú para suspender la producción de toda clase de armas y sistemas nucleares.

La resolcuión de los verdes, a favor de la cual sólo votaron los 28 diputados de ese partido frente a 487 en contra, además de negarse a la instalación de los misiles, pedía la retirada de las armas químicas norteamericanas almacenadas en suelo alemán y solicitaba del gobierno que rechazase cualquier posible pretensión de estacionar bombas de neutrones.

Este partido exigía también al gobierno que hiciese ver a la Unión Soviética la necesidad de reducir sus «SS 20» hasta por lo menos un número equivalente al de los misiles nucleares de Francia y Gran Bretaña.

Junto con su compañía «Antología de la Zarzuela»

José Tamayo obligado a abandonar Chile

La compañía lírica «Antología de la Zarzuela» salió de Chile en avión de «Iberia», que esperó cinco horas hasta que el juez levantó la prohibición de abandonar Chile decretada contra su director, José Tamayo, y su primer tenor, Pedro Lavirgen.

El centenar de componentes de esta compañía artística española viajó a Buenos Aires, donde debutará el jueves día 24.

«Antología de la Zarzuela», tras suspender sus tres últimas funciones anunciadas, por falta de pago del canon que debería abonar al contratista peruano David Llanos, tenía que haber salido ayer hacia Buenos Aires al mediodía.

Pero cuando ya estaba en el aeropuerto tuvieron conocimiento de que se había presentado querella por estafa contra Llanos, Tamayo y Pedro Lavirgen, con la consecuente prohibición de salir del país.

A la vista de ello, la compañía, solidarizada con Tamayo y Lavirgen, se negó a subir al avión, mientras que «Iberia», tras consultar con Madrid, recibió autorización para retrasar la salida.

Tamayo y Lavirgen, acompañados por su abogado y la representación consular española, acudieron al juzgado donde, una vez expuestos sus razonamientos, quedaron sobreseídos, retornando al aeropuerto para embarcar.

El juez también levantó un embargo preventivo que había dictado contra la utillería, vestuario y equipos de luz y sonido del grupo.

DE TODO EL MUNDO

■ ***Carguero griego hundido por misil iraquí.***– Un misil iraquí hundió un barco de carga griego que se dirigía al puerto iraní de Bandar Jomeini, según un comunicado del ministerio griego de la marina mercante.

El carguero Antigoni, de 29.000 toneladas y con 19 tripulantes a bordo, –once griegos, dos indios y siete ceilandeses–, fue alcanzado por un misil disparado desde tierra, ha comunicado la compañía Stravelakis, propietaria del buque matriculado en el Pireo.

La tripulación abandonó inmediatamente el barco en un bote salvavidas, y, poco después, se produjo una explosión que partió la embarcación en dos.

■ ***Cela y Lázaro Carreter plantaron un árbol en Jerusalén.***– El presidente de la «Kneset» (Parlamento), Menajem Savidor, dio la bienvenida oficial a Camilio José Cela y Fernando Lázaro Carreter, que han iniciado una visita de una semana a Israel.

Durante esa visita, Cela presentará la edición en hebreo de la «Familia de Pascual Duarte».

Tras la ceremonia de recepción, los académicos españoles plantaron un árbol, cada uno, en el «Bosque de la paz» en Jerusalén.

Los escritores españoles manifestaron que durante la bienvenida oficial por parte de Savidor, presidente en funciones de Israel (por ausencia de Jaime Herzog), aquel «planteó su deseo vehemente del establecimiento de relaciones diplomáticas entre España e Israel».

Expresó Menajem Savidor «el dolor que siente cuando mira el mapa de Europa Occidental y ve que el único país que no tiene relaciones con Israel es precisamente el que conserva lazos culturales más profundos, con una parte importante de historia común con el pueblo judío».

■ ***Incierto impacto de «El día después».***– Aunque el movimiento pacifista norteamericano espera que la proyección de la obra televisada «El día después» sobre los efectos de una guerra nuclear refuerce su causa, los primeros sondeos no revelan una modificación de la actitud del público.

Por lo pronto –y contrariamente a los temores ocultos de la Administración Reagan– la ventaja del presidente Reagan sobre el aspirante demócrata –número uno– a la Casa Blanca, Walter Mondale, es mayor que antes de la difusión de la película por la cadena de televisión «ABC».

«Quienes predijeron que la obra provocaría un aumento del sentimiento antinuclear en el país, aunque sólo fuera a corto plazo, estaban completamente equivocados», dijo el profesor William Adams, de la universidad George Washington, que organizó un sondeo.

■ ***Reagan y Andropov respondieron positivamente carta del Papa.***– El presidente norteamericano, Ronald Reagan y el líder soviético, Yuri Andropov, respondieron de forma «positiva y respetuosa», a las cartas que les envió el Papa Juan Pablo II sobre la paz y el control de armamentos, afirmó ayer el cardenal Agostino Casaroli.

Ninguno de los dos presidentes ha rechazado el llamamiento del Papa en favor de serias negociaciones para reducir los arsenales militares de las dos superpotencias, señaló el secretario de Estado vaticano tras entrevistarse brevemente con Reagan en la Casa Blanca.

(c) Ministerio de Cultura 2007

VEINTE AÑOS DESPUES DE DALLAS

El mito Kennedy

Veinte años ya. Veinte años desde el ensangrantado traje chanel rosa de Jackie acogiendo en su regazo la destrozada cabeza del más «sexy» presidente que haya tenido nunca Estados Unidos. Todo el mito de «Dallas ciudad sin ley» haciéndose realidad en el asesinato de John Firgerald Kennedy. Y tras el aliento detenido, la respiración cortada, el miedo en el cuerpo y el abrumado desconcierto del pueblo americano, la búsqueda de ese culpable que nunca estuvo claro, ¿Oswald en solitario, como establecía el mastodóntico informe Warren?, ¿Fidel Castro, como se aseguró en algún momento?, ¿La CIA?, ¿Un sector de los intereses monopolistas norteamericanos?, ¿la misma entraña reaccionaria de Dallas?... Algún día se sabrá. Pero con la muerte del presidente de Estados Unidos, aquel 22 de noviembre en Dallas, no sólo moría una persona: a la vez nacía el mito Kennedy.

Veinte años después, una tercera generación de jóvenes Kennedys se encuentran en los umbrales de la vida política de su país. «Los Kennedys, ha dicho uno de ellos, no pueden estar de lado», y una nueva camada de Kennedys se dispone a cumplir una de las normas sagradas de la familia, que enunciara así el viejo Joseph, abuelo de las nuevas generaciones: «Aquí no se admiten perdedores. En esta familia queremos ganadoros puros. No hay que llegar los segundos o los terceros. Eso no cuenta. Hay que ganar».

20 de enero de 1961. John F. Kennedy jura su cargo como presidente de los Estados Unidos.

Y no importa demasiado si en esa carrera hacia el éxito hay que dejar la vida: Joe, Jack, Robert, dejaron la suya en el camino. Pero a la familia le queda Ted y un montón de jóvenes ambiciosos que aspiran a recoger la antorcha. Además quedan la abuela Rose, Jackie, Esthel... toda una pléyade de «madres coraje», unidas como una piña si se trata de apoyar a un miembro del clan, una familia que, como se ha dicho, parece la familia real que Estados Unidos nunca se ha podido permitir el lujo de tener.

Niños bien

Sin embargo, para Manuel Vázquez Montalbán, que tituló una de sus primeras novelas «Yo maté a Kennedy»: **«El clan Kennedy es la traducción a lo bostoniano de los pijos de Serrano o de la Diagonal, en Barcelona. De todos ellos, la única que me interesa es la de Joan Kennedy, la mujer de Edward, que era muy guapa y que, naturalmente, estuvo a punto de volverse loca con semejante familia y semejante suegra». No le merece mejor opinión al gron periodista y «padre» del detective Carvalho, el mito de Kennedy y el kennedysmo. «Yo creo, dice, que la importancia del kennedysmo ha sido magnificada. Significó un bandazo en la política interior y exterior norteamericana porque estaba en crisis la política de guerra fría, tal y como la habían planeado Eisenhower y Foster Dulles a lo largo de los años cincuenta. En un momento de optimismo económico dentro del sistema, en gran parte condicionado por la recuperación económica del capitalismo posterior a la guerra mundial y la necesidad de una nueva estrategia condicionada por la coexistencia pacífica de la Unión Soviética. Esto exigía un cambio, y ese cambio lo encarnó Kennedy, como lo podía haber encarnado otro político demócrata. Quizás el político legítimamente llamado a efectuar ese cambio hubiera sido Adley Stevenson, pero llegó a la década de los cincuenta quemado. Puede llegarse a la conclusión de que si Kennedy no hubiese existido lo hubieran tenido que inventar. Por otra parte, creo que Kennedy y el kennedysmo es un mito creado por la maquinaria de los medios de comunicación, pero que creó una expectativa en las fuerzas de progreso norteamericanas y mundiales que el sistema capitalista americano no pudo impedir. Creo que Kennedy fue víctima de su propio mito, pero no hay que olvidar que bajo su mandato las constantes de agresividad del sistema se mantuvieron. El inicio de su presidencia no lo podría haber mejorado el propio Reagan, con el intento de invasión de Cuba. Y no hay que olvidar que bajo su presidencia se inició la escalada de participación norteamericana en Vietnam. En él se cumple el viejo dicho de que más vale caer en gracia que ser gracioso. Tuvo además la inmensa suerte de los que los discursos se los escribiera Steinbeck».**

El sociólogo Alberto Moncada se muestra de acuerdo en la importancia de los medios de comunicación en la creación del mito Kennedy. **«Kennedy, señala, descubrió que no se podía hacer nada sin la imagen y sin la prensa. Por otro lado, añade, coincidiendo también en estos con Vázquez Montalbán, el mito Kennedy está basado en un ciclo económico bueno, sin inflación, ni desempleo, etc..., gracias a lo cual se podía permitir el lujo de tener unas visiones positivas del futuro. Además, luego el asunto es, que no hizo casi nada; la realidad de Kennedy no se acercaba mucho al mito. Kennedy no fue ni tan inteligente ni tan prudente ni tan buen político como su mito nos hace creer. En realidad el que hizo su política fue Lyndon Johnson, que siendo mucho más inteligente, trabajador y político que él no ha tenido ningún mito. Kennedy tuvo una gran suerte, para convertirse en mito, entre otras cosas, morirse enseguida. Kennedy lo tuvo todo a su favor, le tocó gobernar en la América de los años sesenta, en que empezaban a ser adultos y a consumir los hijos del «boom» económico de la época. Esa misma suerte de Kennedy la tuvieron otros mitos de la época, como fue el Che Guevara en la mitología de la izquierda, que también era un político mediocre, y Juan XXIII, en lo religioso, que también fue uno de los mitos de entonces y era otra persona llena de mediocridad».**

La marca de una generación

Y, sin embargo, la muerte de Kennedy y su propio mito marcó. Y marcó no sólo a una generación de norteamericanos que vieron una nueva esperanza en su política y su talante, sino a muchas personas a lo ancho del mundo. Y qué duda cabe que una de ellas es el periodista Jesús Hermida, a quien tocó vivir en Estados Unidos la irresistible ascensión de John F. Kennedy, su trágica muerte y su entrada en el Olimpo de los mitos. **«Si hurgas un poco en las gentes de mi generación,** dice Hermida, **a lo mejor te encuentras a Kennedy. Entiéndase: no tanto quizá la figura concreta de un presidente norteamericano llamado John Fitzgerald Kennedy (después de todo, allá los norteamericanos con sus presidentes como allá nosotros con los nuestros), sino el ambiente, el recuerdo, la frescura, la novedad, la esperanza, la juventud o lo que sea de unos tiempos cuando la imagen de Kennedy, las palaras de Kennedy, el talante que Kennedy simbolizó un estilo diferente y atractivo. Especialmente para unos españoles nosotros, que teníamos entonces la edad de querer, también nosotros, ser diferentes y responder a llamadas que nos sonaban distintas.**

En el fondo, si hurgas un poco en muchas gentes de mi generación (algunos de cuyos –muchos– representantes ocupan ahora posiciones de influencia y de poder) lo que encuentras, arropado en el nombre de Kennedy, es el recuerdo de nuestras propias ganas, según las teníamos entonces, de frescura, esperanza y juventud.

Por eso nos sentó tan mal y nos sentimos tan mal el día, tal como ahora hace veinte años, cuando nos mataron a Kennedy. Por eso, quizá, fuimos después por el camino que fuimos. Por eso nos sacudimos la frustración con el frenesí que luego hicimos de nuestra década de los sesenta.

Por eso respondemos, inmediatamente, cuando nos preguntan: ¿dónde estabas el día que mataron a Kennedy? Cierto: cambiamos con los años y los vemos ya todo diferente. Pero, de alguna manera somos hoy lo que somos (soy lo que soy, al menos) porque hubo un tiempo que tenemos asociado con las iniciales de Kennedy y porque un día, viernes, 22 de noviembre de hace veinte años, nos dijeron que lo habían matado.

Glamour y revolución científica

El día que mataron a Kennedy, Eduardo Punset, también se acuerda donde estaba. **«Recuerdo que el día que murió Kennedy yo estaba en Londres trabajando en la BBC, y fue al salir del trabajo, en el Strand, cuando todo el mundo estaba comprando ediciones de**

Pocos días antes de ser asesinado Kennedy firmó un acuerdo sobre prohibición de pruebas nucleares.

(c) Ministerio de Cultura 2007

VEINTE AÑOS DESPUES DE DALLAS

los periódicos y enterándose de la noticia».

En cuanto a su opinión sobre Kennedy, el exministro de Relaciones con las Comunidades Europeas, no puede desligarse de su condición de economista. «Para mí en la irrupción de Kennedy en el poder hay un primer simbolismo grande y es el traslado a la administración pública de las técnicas del «management», que habían sido ya asumidas por los sindicatos y la dirección empresarial norteamericana desde los años treinta. Kennedy incrusta en la administración pública la gran revolución de la revolución científica, muy a menudo mediante métodos cuantitativos, profesional y rigurosa, que había ya entonces sido aceptada por los otros sectores. Y un ejemplo de esto sería el paso de MacNamara por el Banco Mundial. Esta sería un poco mi visión desde mi perspectiva de economista.

La segunda aportación de Kennedy fue su generosidad en el planteamiento de proyectos a largo plazo, con un poder de convocatoria muy grande, y que colocan a la sociedad americana delante del desafío del cambio; en el kennedyanismo lo que hay es una gran obsesión por el cambio. Lo que está demostrado es que estas épocas crean siempre grandes conmociones sociales, y los años sesenta y el propio asesinato de Kennedy al final demuestran algo que el propio Kennedy había dicho: «Todo el mundo está de acuerdo con el progreso. Pero el cambio es su principal motor. Y el cambio tiene sus enemigos». Por último, en Kennedy se dio una mezcla que se da muy pocas veces en los políticos, pero que cuando se da hace de ellos un hombre de Estado; es una mezcla muy equilibrada entre audacia y prudencia. El incidente de los misiles cubanos fue un ejemplo de ello y gracias a esa mezcla se evitó una guerra mundial a la humanidad.

La invasión de Cuba

Desde muy distinto punto de vista enfoca el tema de la crisis de los misiles y en particular, y de la figura de Kennedy en general, el delegado de la agencia de información soviética «Novosti» en España, Alguis Chekuolis: Cada nuevo presidente de los Estados Unidos es en cierta manera como un elefante en una cacharrería. Siempre llegan como los salvadores del mundo del comunismo. John Kennedy también tenía estas inclinaciones. En la primera etapa de su presidencia se organizó la invasión de Bahía de los Cochinos, en Cuba. También provocó la crisis del Caribe, cuando el mundo llegó al punto más próximo a la catastrofe del holocausto mundial. En su mandato comenzó también la ingerencia armada de Estados Unicos en los asuntos vietnamitas». «Kennedy sigue diciendo el periodista soviético, empezó su presidencia como el más primitivo antisoviético, considerando que con la presión brutal se puede doblegar a la Unión Soviética. Sin embargo —concede Chekuolis— aprendió su oficio de presidente más rápido y mejor que otros presidentes del período de postguerra. En su período de mandato tuvo lugar la primera visita del presidente Nikita Khruschev a Estados Unidos. En 1963 se concluyó el primer tratado mundial entre las dos potencias nucleares, prohibiendo las pruebas nucleares en tres esferas: aérea, superficie de tierra, y agua. El seguía siendo ferozmente anticomunista y antisoviético, pero cambió los métodos brutales por métodos más sutiles y, tenemos que admitir, más eficaces: durante su presidencia se creó el llamado «cuerpo de la paz» de Estados Unicos, extendido por todo el mundo para divulgar las ideas norteamericanas. Puso todos los recursos humanos y materiales de la recién creada NASA al objeto de conseguir que Estados Unidos fuera el primer país en llegar a la Luna. Este tipo de competición, por lo menos, no era peligrosa para la humanidad». Se puede preguntar, termina diciendo, qué tipo de presidente de Estados Unidos prefiere la Unión Soviética, pero eso no es lo esencial. Lo esencial es qué tipo de presidente prefiere la humanidad, y la humanidad, la parte capitalista y también la socialista, siempre preferirá un lider de Estados Unidos inteligente a un primitivo con la mentalidad de un cow-boy del Oeste».

TIERNO GALVAN: «Kennedy fue una víctima más de los modos imperiales de actuación del capitalismo»

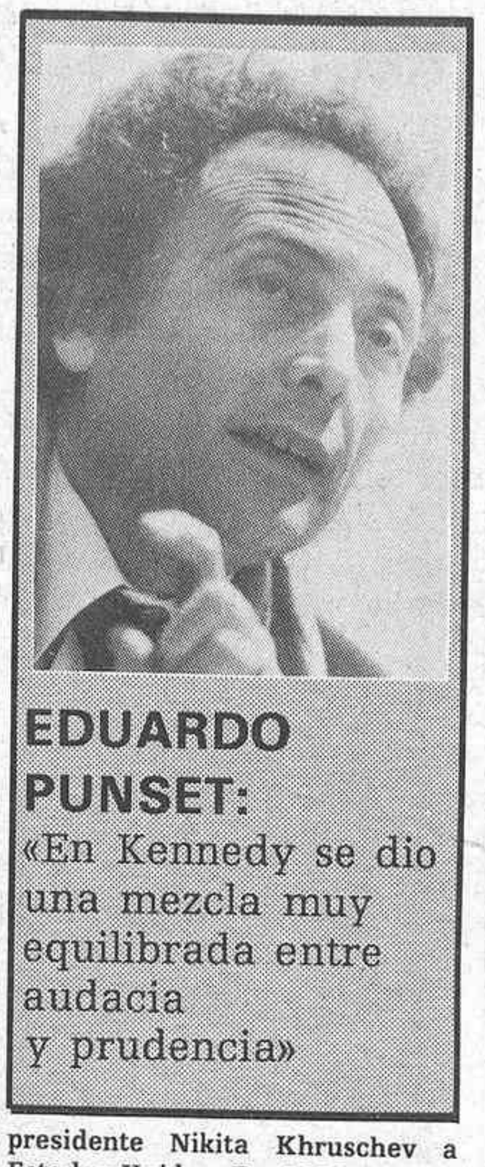

EDUARDO PUNSET: «En Kennedy se dio una mezcla muy equilibrada entre audacia y prudencia»

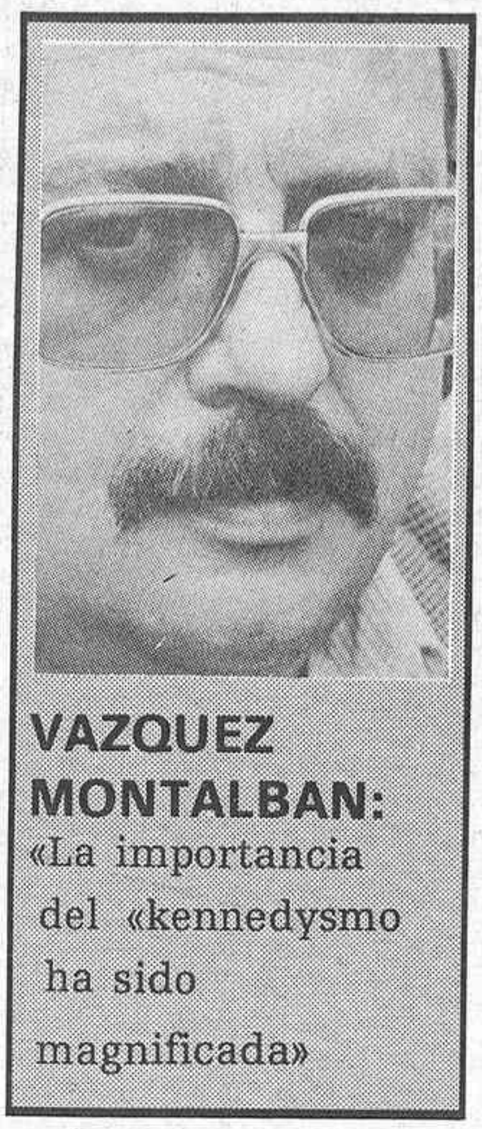

VAZQUEZ MONTALBAN: «La importancia del «kennedysmo ha sido magnificada»

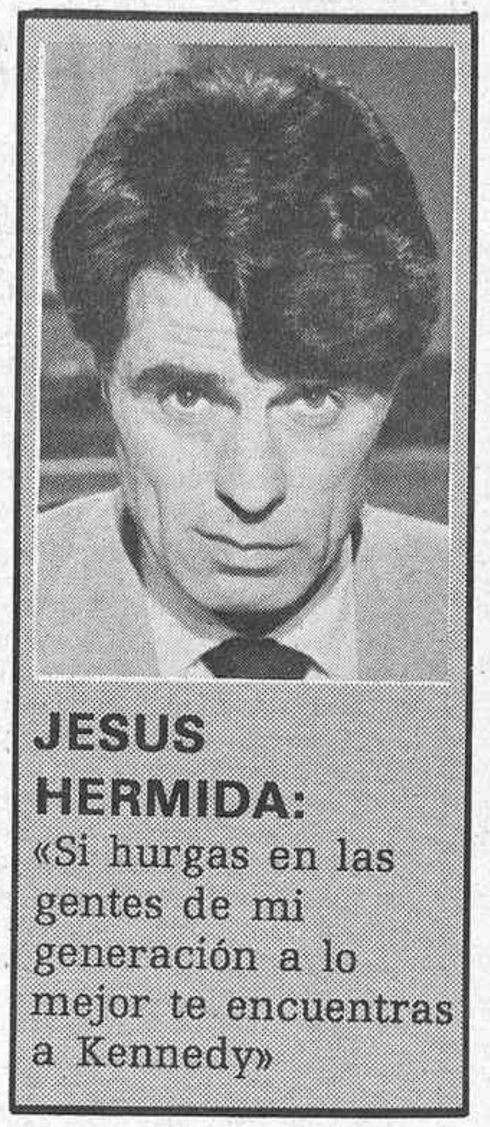

JESUS HERMIDA: «Si hurgas en las gentes de mi generación a lo mejor te encuentras a Kennedy»

El atractivo de la figura de Kennedy, al margen de opiniones políticas divergentes, parece claro, y a ello no fue ajeno el propio estilo que la familia presidencial llevó a la Casa Blanca. La imagen de Jacqueline, con su espíritu cultivado, sus maneras europeizantes y sus exquisitos modelos, es la pura contraimagen de lo que las primeras damas norteamericanas tenían acostumbrado al pueblo americano: virtuosas y rancias esposas, como Maie Eisenhower, con su peculiar flequillito y aspecto de estar siempre a punto de ponerse a hacer una tarta de frambuesa, era lo más elejado al aire de juventud, renovación y modernidad de revista, cara que Jackie y Jack supieron imprimir a la vetusta Casa Blanca. Y esta novedad de estilo se quiere ver también en la propia política del presidente Kennedy.

Contradicciones resueltas

Así, dice el profesor Tierno Galván, alcalde de Madrid y conferenciante frecuente en Estados Unidos durante sus años de expulsión de la cátedra en España: «John Kennedy introdujo cierta novedad de estilo y concepción del mundo en la Casa Blanca. La novedad se puede precisar diciendo que adoptó en ocasiones un actitud contraria a los intereses de las grandes multinacionales, cuya cabeza estaba en Estados Unidos. Esto implicaba un conjunto de contradicciones, porque estando el Estado norteamericano constituido de tal manera en la práctica que las multinacionales son una parte del gobierno del Estado, resultaba irónico y paradójico que el jefe del Estado estuviera en contra del Estado.

Esta situación extraña se resolvió con el asesinato de Kennedy. No hay que olvidar para perfilar bien su personalidad, que quiso humanizar la política norteamericana en Latinoamérica, dando un viraje profundo en el sentido y alcance del imperialismo norteamericano. Tampoco esto se le perdonó. Kennedy resulta una personalidad simpática, atrayente, innovadora y una víctima más de los modos imperiales de actuación del capitalismo en la política interior y en la política exterior».

Aires de renovación, juventud y cambio con los que se muestra totalmente de acuerdo el diplomático y hasta hace poco tiempo presidente del Consejo de Europa, José María de Areilza.

«John Kennedy representó en los Estados Unidos la llegada al poder de una nueva generación que venía dispuesta a renovar profundamente las formas de la Casa Blanca, como instrumento decisorio de la política norteamericana. Fue un hombre, añade el Conde de Motrico, que supo seleccionar a los mejores para aprovechar su talento o su experiencia, dejando a un lado los estrechos partidismos al uso. Quiso despertar una nueva ilusión y esperanzas nuevas en las generaciones de la postguerra y para ello utilizó con imaginación slogans diversos de solidaridad mundial.

En materia internacional mantuvo con gran serenidad el peligroso desafío de la instalación de cohetes de Cuba, y ello le valió a un tiempo el respeto de los adversarios y la unanimidad de los amigos. Y supo en el frente interior poner en marcha la lucha por los derechos civiles para acabar con la marginación de la minoría de color. Tuvo poco tiempo para desarrollar su programa ya que fue asesinado a mitad del mandato. Su muerte truncó muchas posibilidades de progreso y renovación dentro y fuera de Norteamérica».

Charo Galbete

Kennedy aportó un aire nuevo a la política norteamericana. Había dado paso a «la nueva frontera».

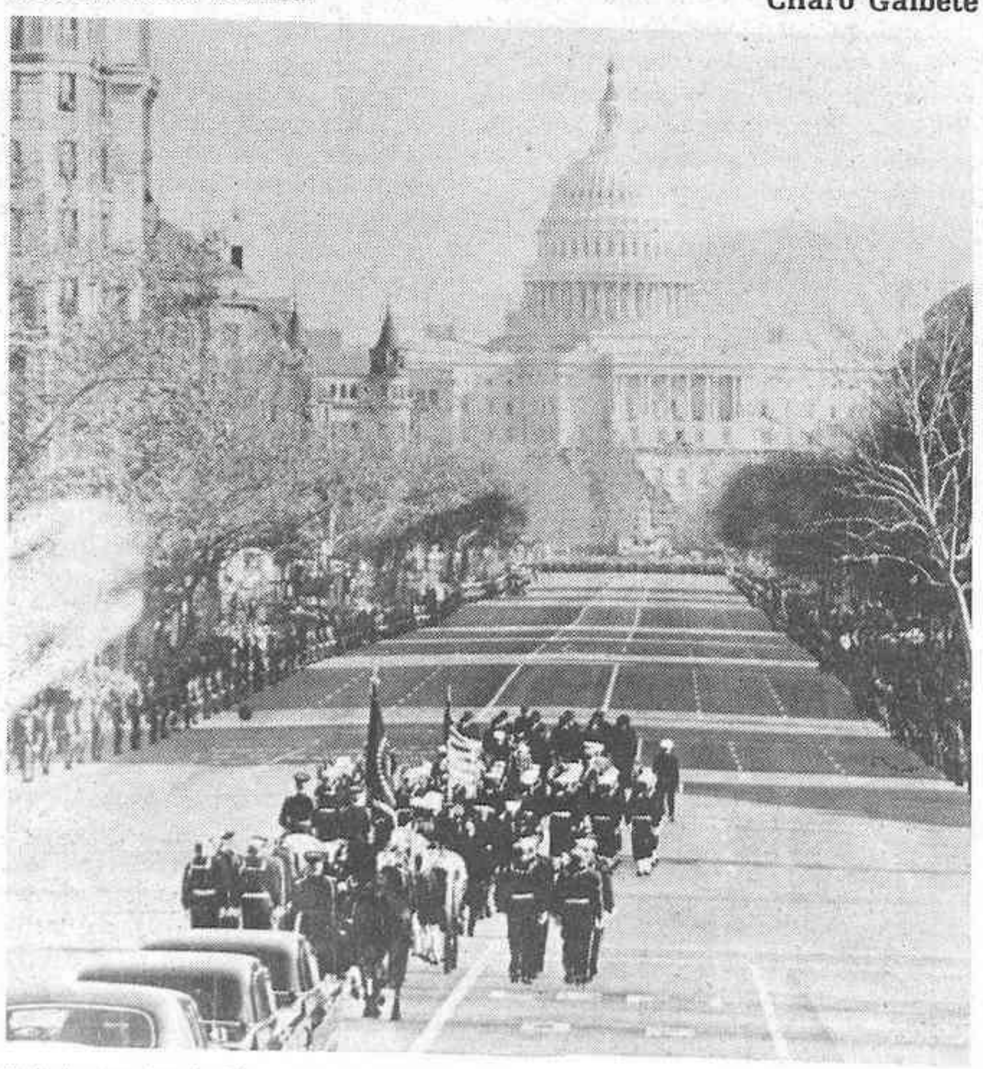

Todo ha terminado. El cuerpo sin vida de John F. Kennedy camino del Capitolio.

(c) Ministerio de Cultura 2007

Un tipo de accidente muy frecuente en nuestras carreteras

TRES SALIDAS DE LA CALZADA EN LAS ULTIMAS HORAS

Como viene ocurriendo con harta frecuencia en las carreteras de nuestra provincia, los accidentes de circulación derivados de infringir artículos del Código de la Circulación como los que nos limitan la velocidad, etc., son los más numerosos. Esto que comentamos fue lo ocurrido ayer. Los tres únicos accidentes habidos en nuestra provincia en las últimas horas, son únicamente imputables a despistes en la condicción, velocidad excesiva en función de la vía, etc.

De las tres salidas de la calzada que se verificaron ayer, la primera tuvo lugar a las 6,15 de la mañana, en el kilómetro 1,150 de la carretera CS-200 de Onda a Olba (Teruel), en el término municipal de la primera, cuando el turismo Renault CS-4851-I, por causas que no ha sido posible concretar, se salió de la calzada. Como consecuencia del accidente, su conductor, Angel Alvarez Cabeza, de 39 años y vecino de Onda, resultó herido de carácter leve. El vehículo sufrió daños de gran consideración.

Salida de la autopista

Sobre las nueve de la mañana de ayer tuvo lugar una nueva salida de la calzada, esta vez en el kilómetro 425 de la autopista A-7, en el término municipal de Nules. En ese punto, el turismo Opel B-9785-FD, conducido por José Luis Sánchez Cervantes, de 29 años, vecino de Caldetes (Barcelona), colisionó contra la bienda lateral, tras salirse de la calzada. Unicamente hubo que lamentar daños en el vehículo y la bionda metálica.

Carretera Grao-Villas

Una tercera salida de la calzada se produjo sobre las tres y media de la tarde de ayer. El suceso ocurrió en el kilómetro 3,500 de la carretera CS-P-5024, en el término municipal de Castellón. Se trataba del vehículo turismo Ford matrícula CS-9624-F, conducido por José Juncosa Miró, de 64 años, vecino de Benicasim, quien resultó herido de carácter leve.

MADRID

Mueren en accidente tráfico un niño y un policía

Un niño de dos años y un policía nacional resultaron muertos anteayer al sufrir un accidente de tráfico el vehículo policial en el que el pequeño era trasladado a un centro sanitario, aquejado de una insuficiencia respiratoria.

En el coche de la policía viajaban además de los fallecidos —el niño Javier Aguado Díaz y el policía Manuel Bermejo Díaz— la madre del pequeño, María del Prado Díez García, herida de carácter muy grave, y un cabo de la Policía Nacional, que resultó con lesiones graves.

El coche «Z», debido, al parecer a un derrape, chocó frontalmente contra un Simca-1200, conducido por Miguel Linares Ruiz, quien también sufrió lesiones graves.

El traslado del niño se debió a una llamada a la Comisaría de Parla solicitando la intervención de un «Z», ya que no habían podido localizar ambulancia alguna.

Continúa muy grave el joven herido en atraco al Banco de Vizcaya

José Antonio Bordería Gracia, herido anteayer por el disparo de un atracador en la sucursal del Banco de Vizcaya de la calle Pujadas, de Barcelona, continúa en estado muy grave.

En el hospital del Mar han informado a Efe que José Antonio Bordería continúa en coma profundo, mantiene las constantes vitales estabilizadas y es asistido por ventilación artificial.

El herido fue ingresado, a las 9,30 horas de ayer, con traumatismo craneal producido por arma de fuego y presentaba un orificio de entrada en la región parietal derecha, con varios fragmentos de proyectil alojados en la cabeza.

Mejora el guardia civil herido por atracador

El guardia civil José Agudo Carabaño, herido el pasado jueves por un atracador en la localidad valenciana de Daimuz, ha experimentado una ligera mejoría dentro de la gravedad.

La mejoría se ha experimentado en el pulmón afectado por el disparo, aunque el brazo y la columna vertebral continúan en la misma situación, por lo que se descarta la posibilidad de evitar la paraplejia profunda.

El atracador que disparó y, posteriormente, se hizo fuerte durante más de cuatro horas en la oficina de la Caja de Ahorros, Manuel Asaban Andreu, fue ya puesto a disposición judicial, con las diligencias practicadas sobre los numerosos robos cometidos.

Con el dinero obtenido pensaban abrir otro establecimiento

INCENDIAN UN PUB EN SEGORBE PARA COBRAR LA PRIMA DEL SEGURO

Un empleado y el propietario del pub Corbet de Segorbe han sido detenidos como presuntos autor y cómplice, respectivamente, del incendio del mencionado establecimiento, ocurrido en la madrugada del pasado sábado.

De las investigaciones realizadas por el Servicio de Información de la Guardia Civil de Castellón se desprende que el empleado del pub prendió fuego al local por indicación de su propietario, a fin de cobrar la prima del seguro que, según las primeras informaciones, cubría sobradamente los daños producidos, que se acercan a los cuatro millones y medio de pesetas.

Antes de incendiar el establecimiento, sacaron estos aparatos, dado su alto valor.

En la madrugada del día 19 del actual, los vecinos de la calle Castellón de la localidad de Segorbe (Castellón), se despertaron sobresaltados, al observar que en el Pub-Corbet, sito en dicha calle, se encontraba en llamas, por lo que rápidamente pasaron aviso a la Guardia Civil, la que se presentó, coordinó e intervino en las tareas de extinción de dicho incendio, cosa que se logró tras varias horas de intenso trabajo, con la colaboración del vecindario, Policía Municipal y otras personas presentes en el lugar del suceso.

Una vez sofocado el incendio, se pudo apreciar que el local había quedado totalmente destruido por las llamas, con daños superiores a los 4.500.000 de pesetas y que de su interior había desaparecido un equipo completo musical, junto con un televisor en color y vídeo, valorados en unas 500.000 pesetas.

Tras la primera investigación de los hechos realizada por la Guardia Civil de Segorbe, sus hombres, sospecharon que la ocurrencia no era muy normal, pues no se había presentado en puertas y ventanas, ningún signo de violencia y que el fuego parecía que se había iniciado en puntos diferentes, descartándose por completo un cortocircuito.

Investigación

Ante esto la Guardia Civil de Segorbe, solicitó la presencia en dicho lugar del Equipo de Investigación y Atestados del Servicio de Información, de la 315.ª Comandancia, Castellón, para que se hiciera cargo de la investigación de lo sucedido. Los componentes de dicho Equipo, tras la primera inspección ocular realizada corroboraron las primeras sospechas, observándose que los aparatos musicales, habían sido con todo cuidado desmontados, al igual que el vídeo y televisor en color y sustraídos previamente al incendio, por lo que la investigación llevada a cabo por los hombres del citado Equipo de Investigación y Atestados, auxiliados por miembros de la Guardia Civil de Segorbe, se centró en el interrogatorio de los empleados del local siniestrado, averiguándose y comprobándose que el autor directo del incendio, que lo había provocado con gasolina, resultó ser el empleado del Pub, S.V.E.M., de 22 años de edad y vecino de Segorbe, que había ocultado en un descampado próximo a la ciudad, el televisor en color, vídeo y el equipo musical, que figuraba como robado, lográndose la total recuperación de todo ello.

Dicho empleado manifestó que el negocio iba bastante mal, por lo que desde hacía casi un mes y medio, él, de mutuo acuerdo con uno de los socios-propietarios del establecimiento, llamado J.F.P.H., de 34 años y vecino de Jérica, habían pensado incendiar el local, para cobrar una póliza de seguros que contra incendios tenía en vigor y que cubría un riesgo de hasta 7.000.000 millones de pesetas y con el dinero que obtuvieran poder montar otro establecimiento de este tipo. Para ello, el pasado día 16 del actual, el citado empleado, le dijo a su jefe que iba a Vall de Uxó, con una garrafa para, que en una gasolinera se la llenaran y emplear dicho líquido en el incendio que habían acordado mutuamente, que el dueño sabía perfectamente que tal hecho lo iba a realizar y un día antes, para evitar sospechas, se ausentó de Segorbe y el empleado, como ya habían acordado, provocó el incendio, apoderándose antes del equipo musical, televisor en color y vídeo.

J.F.P.H., negó tener conocimiento previo de lo ocurrido, si bien ante la manifestación del referido empleado y al comprobarse que existía pólica del Seguro que cubría los posibles daños de tal hecho, se procedió igualmente a su detención preventiva y con el empleado citado y diligencias instruidas, han pasado a disposición judicial, junto con los aparatos recuperados.

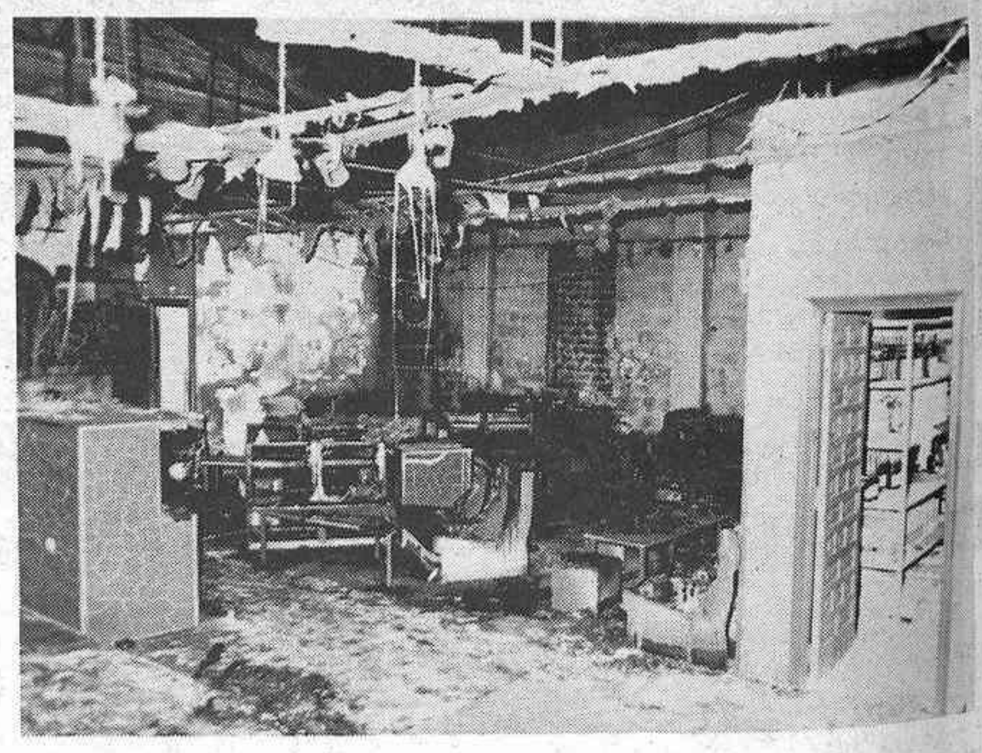

Estado en que quedó el pub, tras el incendio.

HIDROELECTRICA ESPAÑOLA

comunica a sus abonados que, por trabajos de ampliación y mejora de su red de distribución, suspenderá el servicio el próximo jueves, día 24 de noviembre, en los siguientes centros de transformación, y durante periodos comprendidos dentro de los horarios que se indican:

De 9 h. a 13 h: ● Elizalde y Paraiso (ALCOCEBRE)

De 10 h. a 13 h: ● Maestro Cubells (BENICASIM)

Las líneas y cables se considerarán en tensión durante el tiempo anunciado para la suspensión del suministro.

Se ruega disculpen las molestias que puedan producirse por este motivo.

Siete muertos en intento de secuestro de un avión soviético

Siete personas murieron en el intento de secuestro de un avión soviético de la línea «Aeroflot», cuando realizaba el vuelo Tbilissi-Batoumi-Leningrado, han informado fuentes próximas a la torre de control del aeropuerto de Georgia.

El intento de secuestro —que se produjo en la madrugada del viernes al sábado pasados— fue protagonizado por nueve jóvenes, seis hombres y tres mujeres, que intentaron que el aparato desviara su ruta hacia Turquía.

La supervisión de todo vuelo de esta compañía por parte de personal de seguridad especializado en este tipo de misiones, provocó una confrontación entre secuestradores y agentes, con el resultado de siete muertos.

Al menos catorce intentos de secuestros aéreos han sido realizados hasta el momento en vuelos interiores de la compañía nacional soviética, que en la URSS están castigados con la pena de muerte.

De todos los casos trascendidos a medios occidentales, seis finalizaron con éxito el desvío del vuelo y los restantes produjeron catorce muertos.

(c) Ministerio de Cultura 2007

Cotizaciones en la Bolsa de Madrid

Banco de Vizcaya

BANCOS	
Banco de Vizcaya	319,00
Banco Atlántico	—
Banco de Bilbao	260,00
Banco Central	261,00
Banco Español de Crédito	262,00
Banco Europeo de Negocios	—
Banco Exterior de España	217,00
Banco F. Industrial INDUBAN	402,00
Banco de Fomento	121,00
Banco Hispano Americano	212,00
Banco Ibérico	—
Banca López Quesada	—
Banco Mercantil e Industrial	—
Banco Popular Español	226,00
Banco Rural	—
Banco de Santander	259,00
Banco Urquijo	—
Banco de Valencia	160,00
Banco Zaragozano	228,00
Unión Industrial Bancaria	—
Bankinter	130,00
Banco Comercial	141,00
Banco Herrero	239,00
Banco Pastor	509,00
ALIMENTACION	
Azucarera de España	140,00
El Aguila Fábrica de Cervezas	—
Ebro, Azúcares y Alcoholes	360,00
ELECTRICAS	
Electra de Viesgo	103,00
Eléctrica de Langreo	—
Eléctricas R. de Zaragoza	213,00
Fecsa	46,00
Fenosa	—
Hidroeléctrica del Cantábrico	102,00
Hidroeléctrica de Cataluña	43,00
Hidroeléctrica Española	46,75
Iberduero	41,00
Saltos del Nansa	269,00
Sevillana de Electricidad	48,50
Unión Eléctrica	46,00
INMBS. Y CONST. CEMENTOS	
Bami	37,00
Ceisa	185,00
Cementos Alba	—
Cementos y Portland Asland	—
Dragados y Construcciones	130,00
El Encinar de los Reyes	—
Inmobiliaria Metropolitana	—
Inmobiliaria Simane	—
Inmboliaria Urbis	32,00
Inmob Vasco-Central VACESA	—
Portland Valderrivas	—
Urbanizadora Metropolitana	320,00
Valenciana Cementos Portland	370,00
Vallehermoso	69,00
Eurobuilding	
MONOPOLIOS	
Campsa	—
Tabacalera	135,00
Telefónica Nacional de España	87,50
NAVIERAS Y TRANSPORTES	
Transmediterránea	—
Unión Naval de Levante	—
Metro de Madrid	—
QUIMICAS Y SIMILARES	
Cristalería Española	165,00
Cros	30,25
Energía e Indus Aragonesas	59,50
Española de Oxígeno	—
Española de Petróleos CEPSA	103,50
Fosforera Española	—
Hidro-Nitro Española	17,00
Ibys	205,00
Insular del Nitrógeno	—
Perfumería Gal	—
Papelera Española	—
Papeleras Reunidas	—
Petroliber	—
Sarrió, Papelera de Leiza	—
Sniace	40,00
Unión Explosivos Río Tinto	18,00
Unión Resinera Española	235,00
SEGUROS	
La Estrella	—
La Unión y el Fénix Español	—
SIDEROMETALURGICAS Y MINERAS	
Altos Hornos de Vizcaya	13,50
Astilleros Españoles	—
Auxiliar de Ferrocarriles	75,00
Citroën Hispania	37,00
Duro-Felguera	246,00
Empresa Nacional Aluminio	—
Española del Zinc	152,00
Fasa-Renault	175,00
Ind. Asturiana Santa Bárbara	—
Material y Construcción	44,00
Metalúrgica de Santa Ana	76,50
Minero Metal-Los Guindos	—
Minero Siderúr de Ponferrada	81,00
Nueva Montaña Quijano	24,00
Seat	25,00
SOCIEDADES DE INVERSION	
Cartinbao	—
Cartisa	203,00
Ceivasa	—
Fibansa	129,U0
Finsa	149,00
General de Inversiones	—
Industria y Navegación INSA	—
Invatisa	177,00
Popularinsa	235,00
Vamosa	—
Esp. de Inversiones	107,00
Figranvisa	
VARIOS	
Central Inversión Crédito CIC	165,00
Española Acumulador TUDOR	—
Femsa	—
Finanzauto	129,00
Finanzauto y Servicios	—
Galerías Preciados	—
Marconi Española	—

La Bolsa

ALIMENTACION Y SIDERURGICOS DIERON LA NOTA NEGATIVA

Comienza la semana bursátil de Madrid dentro de una tónica descendente, en la que el signo menos se ha extendido por todos los grupos, con mayor o menor intensidad.

Los sectores que han acusado más estas pérdidas han sido alimentación y siderúrgico, con bajas de (–7,25) y (7,12), respectivamente, seguido del químico (–4,92).

A estas bajas se unieron los bancos y los títulos eléctricos, por lo que se van apagando las alegrías de pasadas sesiones. El cierre seguía dentro de esta misma línea apagada.

De un total de 182 valores contratados en renta variable, 22 suben, 67 bajan y 93 no varían.

Indice general de la sesión: 12,50 contra 127,17 –1,67.

En base 31 diciembre de 1970: 79,78, frente a 80,84 –1,06.

Bolsa de Barcelona

La primera sesión de la presente semana bursátil barcelonesa se ha saldado con un claro signo negativo.

El papel ha presionado con insistencia y al mismo tiempo de forma generalizada durante la contratación, lo que ha supuesto retrocesos en todos los grupos.

La demanda, por su parte, se ha mostrado aún más selectiva que en el cierre de la semana anterior, beneficiando únicamente a unos pocos valores.

Alimentación y químicos también han sido objeto de importantes realizaciones tras las alzas acumuladas por estos valores en las últimas tandas.

Servicios y varios y comercio y finanzas han tenido un flojo comportamiento y, salvo algún valor, la mayoría cierra con retrocesos.

Los grupos eléctrico y bancario han dado muestras de una mayor resistencia a la baja.

En total se han contratado 131 clases de acciones, de las que 23 suben, 58 bajan y 50 no varían.

El índice general ponderado en base 1-1-83=100, cede 2,27 puntos y se sitúa en 135,41, y en base 1-1-63=100, baja 2,39 puntos y cierra a 142,19 puntos.

Bolsa de Bilbao

El comienzo semanal en la Bolsa de Bilbao se ha caracterizado por una presencia masiva de papel, que ha aconsejado, con carácter general, una reducción imptrtante de las cotizaciones.

La negociación eléctrica se ha distinguido por el volumen de contratación, al inclinarse el dinero ante la proximidad del pago del dividendo a cuenta de estas sociedades, produciéndose en los últimos momentos una reacción con solicitud de estos títulos a cambios superiores a los de cierre, como es el caso de Iberduero a Hidro Española.

La misma inclinación descendente en el siderometalúrgico, sin que se produzca alteración alguna que signifique beneficio, lo que ocurre en el último corro con Koipe y Explosivos, que constituyen excepción frente al comportamiento de Telefónica, energía, Nitratos de Castilla, Papelera, Petróleos, Cartinbao, Finsa, Figranvisa, Finanzauto, Cementos de Lemona y Dragados, destacando en este aspecto las bajas de Cementos de Lemona, Petróleos y Dragados al representar de seis a diez enteros.

La situación final ofrece demanda eléctrica y dinero para una parte de los valores industriales.

Indice general: 123,82 –1,48. Suben 9, bajan 33 y repiten 64.

Bolsa de Valencia

Al comienzo de la segunda semana bursátil, las ventas acentúan su presión sobre el mercado que continúa la línea de pérdidas de los últimos días de la anterior semana.

El papel, está presente en los principales grupos de la contratación y el balance viene a indicarlo con claridad puesto que de 56 valores contratados hay 34 que repiten mientras que los que pierden son 15 y los que suben solamente siete.

En la electricidad, la pérdida de Unión-Fenosa es de un entero, mientras Hidrola e Iberduero bajan medio y Fecsa y Sevillana un cuarto cada una, una de las escasas ganancias del día la de Explosivos, que mejora 2,75. Pero Telefónica pierde medio punto, al tiempo que no contrata ni Cementos ni Dragados.

En la banca, abundan las repeticiones, pero Central pierde dos, Hispano y Vizcaya tres y Popular cinco, Zaragozano paga dividendos de 25 pesetas y sus acciones quedan a 227, dos puntos por debajo del valor teórico calculado.

En las inmobiliarias hay que destacar la ganancia de uno y medio en Ronsa y en la inversión mobiliaria las múltiples repeticiones.

Indice general: baja 0,60 puntos y se sitúa 130,41 puntos.

LA BANCA GANO 40.000 MILLONES DE DEPOSITOS EN OCTUBRE

La banca privada incrementó sus depósitos, durante el pasado mes de octubre, en 40.115 millones de pesetas, según datos facilitados a Efe en fuentes bancarias.

De esa cifra, 14.998 millones corresponden al avance experimentado por los siete grandes bancos, en los que Banesto participa con 10.065 millones, mientras que el Vizcaya y el Santander pierden 4.654 y 4.229 millones en depósitos respectivamente.

En inversiones crediticias se emplearon en el mes de octubre 164.152 millones más, de los que 50.260 millones corresponden a los «siete grandes», 95.219 millones a la banca comercial y a la banca extranjera 18.091 millones.

El total de la banca concedió 4.684 millones de pesetas en empréstitos en este período.

Mejoría de la peseta frente al dólar: a 155,051

La peseta registró ayer una mejoría frente al dólar en el mercado de cambios de Madrid, pero la cotización media de la divisa norteamericana se mantiene ligeramente por encima de las 155 pesetas, han informado a Efe fuentes del Banco de España.

El cambio medio del dólar se ha situado en 155,051 pesetas, que supone una apreciación para la moneda española de 34 céntimos respecto a las 155,397 pesetas de anteayer.

Esta cotización media resulta de un cambio para el comprador de 154,871 pesetas por dólar y de 155,231 pesetas para el vendedor.

Mercado de Divisas

Las cotizaciones registradas ayer en el mercado de divisas extranjeras, según datos facilitados a Efe por el Banco de España, han sido las siguientes:

Divisas	Comprador	Vendedor
1 Dólar USA	154.871	155.231
1 Dólar canadiense	125.035	125.480
1 Franco francés	18.842	18.897
1 Libra esterlina	227.474	228.624
1 Libra irlandesa	178.333	179.369
1 Franco suizo	71.071	71.400
100 Francos belgas	281.906	283.077
1 Marco alemán	57.336	57.576
100 Liras italianas	9.478	9.505
1 Florín holandés	51.124	51.327
1 Corona sueca	19.481	19.551
1 Corona danesa	15.903	15.956
1 Corona noruega	20.665	20.741
1 Marco finlandés	26.819	26.928
100 Chelines austriacos	814.167	818.642
100 Escudos portugueses	120.522	120.990
100 Yenes japoneses	65.874	66.168

(c) Ministerio de Cultura 2007

Los más de MEDITERRANEO

33 RPM
VIDEO, Videoterapia.
JOSE FELICIANO. Me enamoré.
CONCHA VELASCO. Mata Hary.
CHIQUETETE. Ser amante.
KAKA DE LUXE. Canciones malditas.
DINARAMA+ALASKA. Canciones profanas.
FUTUR WORLD ORCHESTRA. Turning Point.
JOSE LUIS PERALES. Grandes canciones.
JULIO IGLESIAS. En concierto.
TRIANA. Llegó el día.

45 RPM.
MECANO. La fiesta nacional.
MIGUEL BOSE. La chula.
VIDEO. Víctimas del desamor.
RITCHIE. Menina veneno.
RITCHIE FAMILY. All right all night.
FUTUR WORLD ORCHESTRA. Capitán Coke.
GONZALO. Quién piensa en tí.
SERRAT. Sinceramente tuyo.
AUTE. Las cuatro y diez.
GOLPES BAJOS. Malos tiempos para la lírica.
Con la colaboración de: «Discos Medicinales», Concert, Musical Portolés, Lake, Vicente Portolés, Marton y Ritmo.

«El amante de fuego»

Nuevo single de Mecano

Después de «Barco a Venus» y de «La fiesta nacional» el tercer sencillo de «¿Dónde está el país de las hadas?» se titula «El amante de fuego», una composición de Nacho Cano arreglada por Luis Cobos y producida por Jorge Alvarez.

El «pequeño» aparece en nuestro mercado después de que los componentes de «Mecano» hayan dado a conocer su música en Argentina, Chile, Perú y Colombia, países en los que CBS INTERNACIONAL tiene puestas todas sus esperanzas de que acepten la música joven y desenfadada del trío español.

Este próximo viernes en el programa concurso «Un, dos, tres» «Mecano» será la estrella invitada del programa, en el cual interpretarán los temas «Barco a Venus», «La fiesta nacional» y «La bola de cristal». El programa De Chicho Ibáñez Serrador estará dedicado a los estudiantes de COU, y fueron ellos mismos, mediante una encuesta, los que eligieron a «Mecano» como al grupo español que está más a tono con los gustos musicales de la juventud española.

Después de tanto triunfo esperemos que «El amante de fuego» reverdezca los laureles de sus anteriores éxitos discográficos en discos «singles». En la cara B podemos escuchar un tema de José María Cano titulado «Un poco loco» y en el que la voz de Ana Toroja, destaca poderosamente.

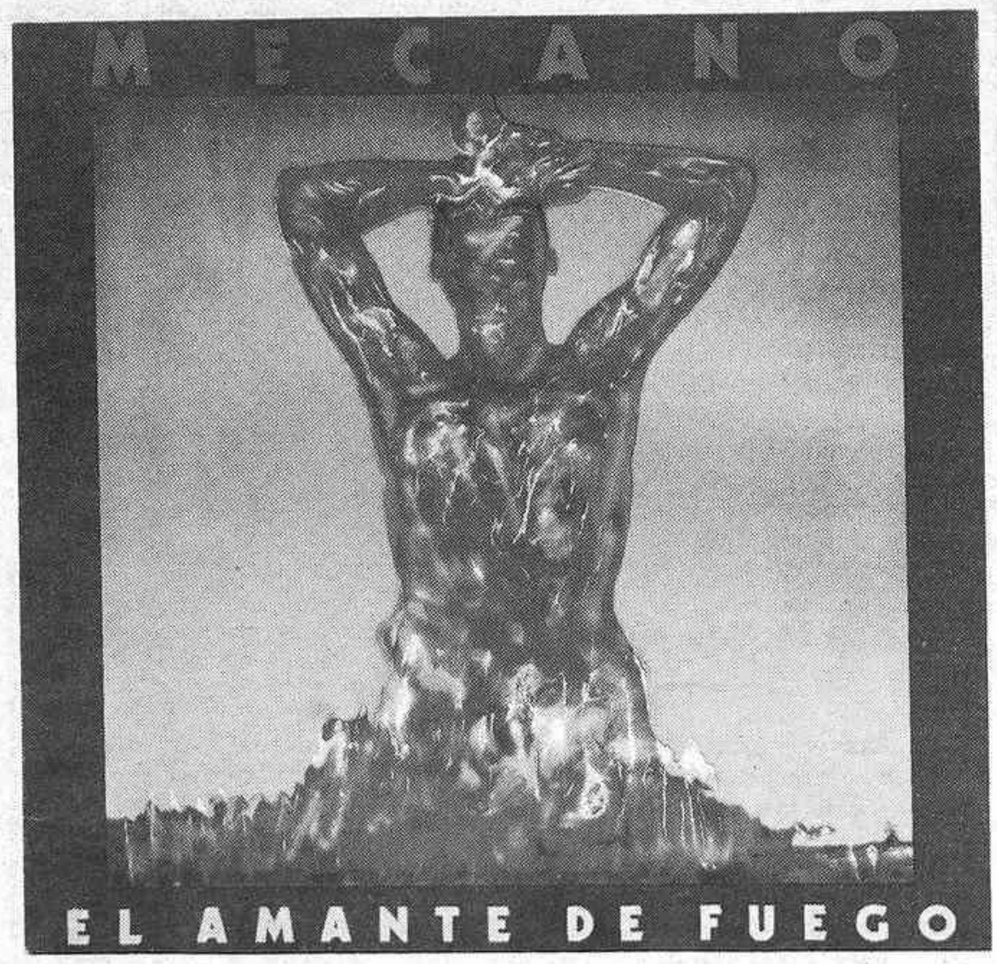

■ ***RFA: «hija» de McCartney resultó no serlo:*** Un análisis de sangre ha permitido determinar que Bettina Huebers, no es hija del ex beatle Paul McCartney.

Betrina, que nació poco después de que los Beatles iniciaran su carrera musical en Hamburgo, se esfuerza desde hace años por demostrar la paternidad de MacCartney. La supuesta hija incluso demandó judicialmente al músico inglés.

La joven, que exigía a su supuesto padre ocho millones de marcos (unos 3.200.000 dólares) como compensación, ya recibió entre 1963 y 1966 más de 24.000 marcos (10.000 dólares) de McCartney, que ahora se ha visto libre de la responsabilidad de tener una hija más.

Frika Huebers, madre de la supuesta hija del ex beatle, afirma haber sido amiga y compañera del ex beatle durante su estancia en Alemania a principios de los 60 y que el embarazo fue debido a su relación con el músico.

Triunfadores en toda Europa

SHIRLEY BASSEY & ALAIN DELON

Al principio parecía que lo de unir a Shirley Bassey y a Alain Delon en un disco, era una idea anticomercial. Todo el mundo pensaba que una grabación con la Bassey y el otoñal galán del cine francés, tan sólo pidía interesar a los coleccionistas de cualquiera de los dos protagonistas, o a los buscadores de rarezas fonográficas.

Pues no, todos estábamos equivocados: La idea de Eddy Luckx de unir las voces de Shirley Bassey y Alain Delón en el tema «Pensé telefonearte» (Thought i d ring you) está siendo el gran éxito de la temporada en toda Europa.

Revisando los «ranking's» de ventas Italia, Francia, Bélgica, Holanda y hasta la propia España nos encontramos en los primeros lugares con la popular pareja.

En «Pensé telefonearte», Shirley Bassey canta, como tan sólo ella puede hacerlo, matizando todas las palabras, creando un ambiente entrañable y mágico con su voz dulce y aguda. Alain Delon contesta recitando en francés las preguntas que su pareja le formula en inglés. La voz de Delon es gruesa, varonil, con personalidad y, encima, recitando en el romántico y «meloso» idioma galo, su voz adquiere una fuerza inusitada.

«Pensé telefonearte» tan sólo ha sido editada en disco sencillo. Lástima que Alain y Shirley no se hayan decidido a grabar un larga duración, incluyendo algunas canciones más interpretadas a duo, junto a otros temas en donde Shirley interprete en solitario alguno de sus más populares temas, y Alain nos recite algunos versos de Eluard... Yo, después de escuchar «Pensé telefonearte», me gustaría escuchar al actor francés narrando la trágica historia del extranjero que describió Albert Camús.

«Pensé telefonearte» te da la posibilidad de llevarte a tu casa a dos de los más grandes monstruos sagrados del espectáculo, por menos de trescientas pesetas. Una pequeña joya. Un disco entrañable.

TRES GRANDES DISCOS

Ritchie Family - All night all right

Can't Stop ZL - 592

Lina James, Jacqui Smith-lee y Vera Brown siempre que vuelven al mundo del disco, es para ser éxito. La esperada vuelta de las «Ritchie Family» se convierte en realidad con un gran LP formado por tan sólo ocho largos cortes: «Real love», «Stop and Think», «All night all right» (el tema que titula al LP y que ha sido extraído en sencillo) «I wanna be yours», «Live it up», «Fantasy», «Colda wins» y «Lost in your love».

Las «Ritchie family» ya son un elemento clásico dentro de la música «disco» que desde Estados Unidos se lanza para todo el mundo, y por lo tanto no pueden traicionar a un público tan amplio, cambiando de estilo o registrando canciones sin todos los lujos de los que «Ritchie Family» se rondean. «All night all right» es un disco explosivo que ha sido cuidado al máximo, que ha contado con los mejores músicos, con los mejores arreglistas, con los mejores mezcladores, con los mejores estudios de grabación... En fin, con los grandes profesionales de la música y los discos de Estados Unidos.

«All night all right» será, como ya es costumbre con todas las grabaciones de «Ritchie Family», un éxito sonado en España.

Antonio y Carmen - Entre cocodrilos

WEA España L-240288

Los hijos de Rocío Durcal y Junior están consiguiendo más éxitos que los que nunca han conseguido sus famosos padres juntos. «Sopa de amor» supuso el lanzamiento a nivel internacional de este joven dúo, que consiguieron un gran éxito en toda Hispanoamérica y en el legendario y desconocido Japón.

Ahora para aprovechar la campaña navideña WEA nos entrega el segundo álbum de Antonio y Carmen: «Entre cocodrilos».

«Entre cocodrilos» es una obra de Luis Gómez Escolar y Julio Seigas que ha contado con la colaboración de Juan Girault y Carlos Fernández Tejero en la composición de algunos temas, y que está formada por «Pirata», «Arca de Noé», «Chico rico», «La tristeza de ser electron», «Yey, yey», «Entre cocodrilos» y algunas más hasta un total de once títulos.

Es un disco «majo», pero sin llegar a la calidad y originalidad del primer disco de Antonio y Carmen. En este nuevo disco Antonio y Carmen han bajado de tono y no hacen música «pop» para cualquier público, si no que interpretan temas infantiles con cierto sonido «tecno» (¡Cómo casi todos!).

Futur World Orchestra - Turning Point

Dureco Benelux-CFE ES - 34.170

¡Qué gozada! ¡Qué maravilla!...

Los de «La orquesta del mundo futuro» ya tienen nuevo «plástico grandote» en la calle. Y además con más fuerza, con más calidad, con más garra y con más inquietudes que nunca.

«Turning point» es un LP sin desperdicio, de esos que dejas caer el «pic-up» al principio del disco y no lo levantas hasta que tienes que cambiar el disco de lado, y que repites la operación hasta que agujereas el disco o desgastas el «pic-up».

«Roulette», «Just a matter of time», «Theme fron E. T.», «Capitán Coke», «Walking on clouds», «Dawn», «Tenderness», «Mister-Y-», «July 23» y «Sundowns» son las diez maravillas que configuran este precioso disco, muestra válida para defender la música «tecno». Pero una música «Tecno» sin chabacanerías ni concesiones gratuitas a la comercialidad.

Lo repito: Lo nuevo de la «Futur World Orchestra» es una auténtica «gozada», una pequeña obra de arte realizada en vinilo.

(c) Ministerio de Cultura 2007

CARTELERA

NUEVA CALIFICACION PARA LAS PELICULAS

Las calificaciones que se reseñan en esta cartelera, excepto las clasificadas «S», son orientativas, pudiendo acceder al local de exhibición personas con edad inferior a las señaladas (O.M. 30-6-83).

CINE AZUL.– Tel. 213499. Hoy 7,30 y 10,30. EL CRAK DOS. Mayores 14 años.

ASTORIA.– (Tel. 215956). Hoy no hay función. Mañana: 7,30 y 10,30. BRAGAS CALIENTES. (Clasificada «S»). Mayores 18 años.

AVENIDA.– (Tel. 223224). 7,30 y 10,30. LOS CARADUROS. No recomendada para menores de 18 años.

GOYA.– (Tel. 210221). 7,30 y 10,30. EL MUNDO LOCO DE JERRY. (2.ª semana, ahora en esta sala). Todos los públicos.

RIALTO.– (Tel. 224296). Hoy no hay función. Mañana: 7,30 y 10,30. GOLPE MAESTRO. Mayores 16 años.

SABOYA.– (Tel. 214619). 7,30 y 10,30. MOVIDA EN LA UNIVERSIDAD. Mayores 14 años.

CONDAL 2.– (Tel. 227608). 7,30 y 10,30. SUPERHOMBRES. Todos los públicos.

CINE REX.– Tel. 220591. Hoy no hay función.

PISTA DE PATINAJE 2002 Rolling Skating. Hoy tarde de 5 a 10.

CASINO MONTE PICAYO.– Sala de juego de 7 tarde a 4 madrugada. Con restaurante y bar. Complejo hotelero de lujo. Tel. 142 12 11.

Programas de radio

RADIO CASTELLON, S.A.
SER

6 El despertador.– 7 Matinal Cadena SER.– 7'15 Pentagrama de la mañana.– 7'35 Avance informativo.– 8'30 Primera hora. Edición local y provincial.– 8'50 Música para la mañana.– 9 Boletín informativo.– 9'03 Onda Media. Aquí la SER. Un programa nacional en conexión con todas las emisoras de la SER, con amplia información, amenidades, reportajes y concursos.– 11'45 Diario.– 12 Boletín informativo.– 12'03 Servicio meteorológico de Levante.– 12'05 Especial musical, con Ana M.ª Pérez.– 12'30 Notas deportivas.– 12'50 Disco flash.– 13 Boletín informativo.– 13'03 La bolsa.– 13'15 Castellón actualidad.– 14 Campo deportivo.– 14'30 Informativo de las dos y media.– 14'45 La voz de...– 15 Canta para Vd.– 15'30 Cándido disparate. Novela. (Cap. 18.º).– 16 Boletín informativo.– 16'03 SER-Región.– 16'15 Música viva.– 16'30 Hits internacionales.– 17 Boletín informativo.– 17'03 Cita a las cinco, con Basilio Rogado.– 18 Boletín informativo.– 18'03 Protagonista la música.– 18'25 El intérprete del día.– 18'30 Pequeño musical.– 19 Boletín informativo.– 19'03 Los mejores.– 20 Informativo de las ocho.– 20'30 En punta.– 20'45 Resumen de la aornada.– 21 Figuras de la música moderna.– 21'30 Ráfagas deportivas, por Chencho.– 22 La SER informa.– 22'10 La noche es joven.– 22'30 Angel Alvarez.– 23 Hora XXV.– 0'30 El loco de la colina.– 3 Boletín informativo.– 3'03 De la noche a la mañana, hasta las 6 horas.

RADIO CASTELLON FM
SER - 95'7 MG

Desde las 7 de la mañana hasta las 2 de la madrugada música ininterrumpida con Disco Fórmula. Los 40 Principales. El Disco Rojo, Boletines informativos musicales y El Pijama.

RADIO CADENA ESPAÑOLA
EMISORA EN CASTELLON
ONDA MEDIA Y F. MODULADA

MATINAL: 6'58 Sintonía y apertura.– 7 Boletín informativo.– 7'03 Buenos días con música.– 8 Boletín informativo.– 8'03 Epicentro uno.– 8'30 Primera edición.– 9'03 Caminando.

MEDIODIA: 12'30 De dalt a baix.– 13'30 El informativo valenciano.

SOBREMESA: 14 Boletín informativo.– 14'03 Penalty.– 14'30 Segunda edición.– 15'03 Collir i cantar.

TARDE: 17 Boletín informativo.– 17'03 Apueste por una.– 18 Boletín informativo.– 18'03 Consultorio de Elena Francis.– 18'30 Musical de tarde.– 19 Boletín informativo.– 19'03 Follow me.– 19'30 Tercera edición.

NOCHE: 20 Boletín informativo.– 20'03 Epicentro dos.– 20'30 El deporte en cadena.– 21'00 Boletín informativo.– 21'03 El último musical.– 23 Boletín informativo.– 23'03 Radio Cadena Deportes.– 23'30 Ultima edición.– 24 Luces de la ciudad.– 2 Tutti frutti.– 3 Cierre de emisión.

RADIO NACIONAL DE ESPAÑA
RADIO-3

Programación de lunes a viernes: 7 La Jornada. Dirige y presenta: Leonor G.ª Alvarez; 9 Perfil del Ruedo. Dirige y presenta: Salvador Gómez Valdés; 11 La barraca. Dirige y presenta: Gloria Berrocal; 14 Noticias y música; 14,30 Agenda Cultural. Dirige y presenta: Gloria Berrocal; 14 Noticias y música; 14,30 Agenda Cultural. Dirige y presenta. Miguel Payo.; 15 Diálogos, dirige y presenta: Ramón Trecet. 16 Las cuatro músicas. Dirige y presenta: José Ramón Ripoll; 16,30 Tertulias. Dirigen y presentan: Aurora de Andrés y Alfonso Gil; 19 Rock Tres. Dirige y presenta: Rafael Albio!; 20 La novela; 20,30 Tren tres. Dirige y presenta Jorge Muñoz; 21 Lunes: Cronicón. Angela Ubreva; Martes: Corrosión. César Ballester; Miércoles: Dirección Prohibida; Jueves: Palabras y voces. Jaime Martín; Viernes: Universo-3. Manuel Rotaeche.

ANTENA 3 - CASTELLON
Frecuencia Modulada, 91.2

6 El primero de la mañana (Miguel Angel Nieto) 8,30 Castellón, ciudad abierta; 9 ¡Viva la gente! (José Antonio Plaza y Mayra Gómez Kemp); 10,30 Vámonos de compras; 10,45 ¡Viva la gente!; 12 Antena de Castellón - Magazine; 13,30 Antena de Castellón, actualidad; 14 Antena de Castellón deportiva; 14,30 Crónica 3 (Miguel Angel García Juez); 15,10 Usted pregunta (Antonio Herrero); 16 ¡Buenas tardes, Castellón!; 17,30 Gente simpática (Yale i Amilibia); 19 Los 33 de Antena 3; 19,30 Fútbol europeo en Antena 3. Encuentro Eurocopa de Naciones. Holanda-España (José María García); 22 Musical (Nacho Dogan); 23 La hora cero (Jesús Hermida); 24 Supergarcía en la Hora Cero (José María García); 1,30 Polvo de estrellas (Carlos Pumares); 3 Las noches de Antena 3. Servicios de noticias, a todas las horas.

RADIO POPULAR A.M. (1.224 Kcs.)

7 Informativo nacional; 8 Cita a las ocho; 9 Protagonistas, dirigido y presentado por Luis del Olmo; 13,30 Calle Mayor; 14 Popular deportivo; 14,30 Día, informativo nacional; 15 Amigos; 17 Popular Popular, presentado y dirigido por Alejo García; 19,30 La tarde gira; 21 Popular deportivo; 21,30 Popular 45; 22 Espacio religioso; 22,30 Goles, presentado y dirigido por Pedro Pablo Parrado; 23,30 Noche, informativo nacional; 24 Encarna de noche; 04 El buho hispánico.

RADIO POPULAR F.M.
(92,2 Mgs.)

8 Apertura; 8,02 Vivir y contar; 8,15 El loro amarillo (espacio infantil); 9 Vivir y contar; 13 Hey you; 15 El ritmo del trabajo; 19 Calle Mayor-Comarcas; 20 El submarino amarillo; 22 Extraños en la noche; 24 Fin de emisión.

Televisión

MIERCOLES, 23
Primera Cadena

13.45 Carta de ajuste
14.00 Programación de cobertura regional
14.55 Conexión con la programación nacional
15.00 Telediario
15.35 Thomas y Sarah. «Amor entre tres no marcha bien» Ante la marcha de los acontecimientos en los últimos tiempos, y agotado el dinero, Sarah le pide a Thomas que acepte volver con ella al servicio doméstico. Así lo hacen y a través de una agencia encuentran trabajo. Su sorpresa es enorme al enterarse por el dueño de la casa a la que van a trabajar, que ya no los necesita y que habia notificado a la agencia que no le enviaran a nadie.
16.35 La tarde
17.00 La música en el tiempo. «Las estaciones y la sinfonía». A finales del siglo XVIII se van desarrollando en Europa los diferentes estilos. Recorremos hoy los diferentes paises, comenzando por Vivaldi en Venecia, donde empezaba a desarrollarse la sinfonía por encima de cualquier otra forma de expresión.
18.00 Barrio Sésamo. «El invento de Don Pimpón«
18.25 El libro gordo de Petete
18.30 3, 2, 1... contacto
18.55 Cantinflas
19.05 Nosotros. Dirección y guión: Francisco García Novell. Realización: Francisco Colombo.
23.25 Telediario
23.50 Despedida y cierre

Segunda Cadena

18.45 Carta de ajuste
18.59 Apertura y presentación
19.00 Informativo-2
19.10 Puesta a punto
20.00 Dos en discordia «El ama de llaves»
21.35 Sesión de noche. Ciclo cine negro americano. Duración de la película 96 minutos. «Tener y no tener». 1945. Dirección: HowarHawks. Autor: E. Hemingway. Guión: J. Futhman. W. Faulkner. Música: H. Carmichael. Intérpretes: Humphrey Bogart, Lauren Bacall, Walter, Brennan, Hoagy Carmichael, Dolores Morán, Walter Molhar. La Martinica en 1940, poco después de la ocupacón de Francia por los alemanes.
19.25 Curso de Inglés (Follow me). Lección 16
19.40 Teledeporte
20.00 Tiempo de papel
21.00 Hoy en la 2
21.30 Estudio abierto
23.00 La buena música. Sólo Jazz
24.00 Despedida y cierre

Próxima coprodución de TVE

Pepa Flores será «Mariana Pineda»

Ya hay Mariana Pineda con contrato firmado. Se acabaron las especulaciones sobre el proyecto que más bien parecía ya olvidado y Pepa Flores encarnará a la heroina que fue denunciada por bordar una bandera con las palabras: «Ley. Libertad. Igualdad», destinada a una conspiración liberal. La serie, que llevará el nombre de la protagonista, es una coproduccion de TVE y Berango Internacional Filmes, con un presupuesto de 140 millones de pesetas, repartidos en 28 millones para cada uno de los capítulos de la serie.

Si la firma del contrato, hemos leido en las revistas del corazón, ha tardado ha sido porque, dicen, Pepa Flores pedia una suma más alta de la que se le ofrecía. Han llegado a un acuerdo y la decisión de TVE de aceptar la cantidad que la actriz reclamaba merece aplausos.Pocas actrices podían apoortar al personaje mítico la fuerza dramática de Pepa; pocas, quizás, con la fuerza de esta actriz, para interpretar a la joven viuda granadina que, tras pasar un tiempo en la cárcel de mujeres recogidas, y luego a la de casa y corte, acabó escuchando su sentencia de muerte. La bandera que había bordado fue quemada ante ella por el verdugo, y después Mariana fue agarrotada en el campo de triunfo, entre las protestas de la población de Granada. Esta heroina de la causa liberal fue el origen de una canción popular que inspiró a Federico García Lorca para la obra que lleva su nombre.

La serie puede ser un éxito, ya que Mariana Pineda, ejecutada durante el período absolutista de Fernando VII, ha subido muchas veces a los escenarios de la mano de García Lorca, lo que garantiza el conocimiento del personaje. Tiene además un gran director, Rafael Moreno Alba, que sabe ya del triunfo de «Los gozos y las sombras», fuera y dentro de España, y algunos de los actores que compañan a Pepa Flores, en la serie, Carlos Larrañaga y Rafael Alonso, pueden casi garantizar que TVE volverá a producir una serie «para vender».

Acuerdo RTVE-Sociedad General de Autores

Posiblemente con la firma del acuerdo entre RTVE y la Sociedad de Autores de España terminen las batallas campales que mantenían las dos entidades por el cobro de los derechos de autor, problemas que no surgen entre la SGAE y las radios comerciales, «porque estas pagan en función al porcentaje de publicidad». La verdad es que han llegado al acuerdo de esta firma después de muchos tiras y aflojas, ya que «RTVE ponía las condiciones». El acuerdo es, en cualquier caso, muy positivo, «ya que –dijeron a MCSE, fuentes de la SGAE– se han firmado los acuerdos de 82, 83 y 84, que con los sucesivos cambios de directores generales estaban pendientes».

Los acuerdos que regulan las relaciones de RNE, TVE, y RCE, con la sociedad General de Autores, representan un paso muy importante para «la adecuada utilización por parte de las tres sociedades de RTVE del repertorio de autores nacionales y extranjeros administrados por la SGAE». En los citados acuerdos «se encauza la precaria situación de los últimos años –según una nota informativa enviada por RTVE– en que no existían convenios entre ambas entidades. Se establece la cooperación entre ellas hasta 1985, y se adquiere el compromiso mutuo de pactar acuerdos para los años sucesivos». Por primera vez «se consigue un clima de comprensión, colaboración y mutuo entendimiento entre ambas entidades en beneficio del público, de los autores y la creación española».

«Sin embargo –ha comentado fuentes de la SGAE– no se han conseguido las aspiraciones de los autores; ha sido el clásico o lo toma o lo deja, aunque si consideramos positiva la promesa de discutir para el futuro una fórmula que sea la definitiva que no haya que estar discutiendo cada año».

Las cantidades que TVE ingresara a la sociedad de autores será de: 107 millones, correspondientes al año 1982; 130, del año 1983; y 200 durante el año 1984. Por su parte RNE abonará 70 millones, del pasado año 1982; 135, del 83; 151 millones, correspondientes a la cuota del 84. Respecto a RCE, y aunque si está sujeta al porcentaje de publicidad, se ha firmado conjuntamente con RNE y TVE.

Cinefórum en Radio Tres sobre «Tener o no tener»

Hoy miércoles, día 23, Radio Tres, de Radio Nacional de España, ofrecerá un nuevo cinefórum una vez finalizada la emisión de la película «Tener o no tener», de Howard Hawks, por la primera cadena de Televisión Española, programa para las 21,30 horas.

Como en ocasiones anteriores, podrán intervenir en el coloquio los oyentes de Radio Tres y los espectadores de TVE.

Integrarán la mesa redonda, como invitados especiales al debate, Carlos Gortari, exdirector general de cinematografía; Manuel Marinero, crítico cinematográfico de Diario 16, y José Luis Castillo.

Los oyentes que deseen participar en este Cinefórum de Radio Tres, podrán hacerlo a través de los siguientes números telefónicos de Madrid, cuyo prefijo es el 91, 218.97.07 y 218.97.16.

Catalina G. Madaria

(c) Ministerio de Cultura 2007

El anuncio más pequeño en una sección muy eficaz.

ANUNCIOS CLASIFICADOS de Mediterráneo

CADA PALABRA: 20 Ptas. Mínimo 10 palabras

ALQUILERES

PISO amueblado soledado. Llamar mañanas. Tel. 21 92 50.

ALQUILO piso amueblado. Razón Teléf. 23 02 98.

ALQUILO apartamentos playa Benicasim. Teléfono 21 21 84.

ALQUILO piso amueblado Av. Valencia, 48-3.º-5.ª de 8, a 10 noche.

COVENSA ofrece pisos con y sin muebles. Teléfono 21 91 17.

SE ALQUILA tienda de juguetes calle Herrero. Razón: Tel. 20 94 32.

COMPRAS

COMPRAMOS oro y joyas, mejoramos cualquier oferta, pago al contado, máxima discreción: Razón, Avda. Rey D. Jaime, 41, entresuelo. Tels. 21 65 22 - 21 67 33. Castellón.

COMPRAMOS oro en piezas usadas. Precio por gramo 1.200-1.400 pesetas. Pago contado. Enmedio, 43. Castellón.

COMPRO, oro, joyas, y PMP precio justo, peso exacto P. Rey, 74.

COMPRO solar bien situado. Dinero o cambio obra. Cavisa 23 04 00.

COMPROR compramos oro, joyas y papeletas Monte Piedad, peso exacto, precio insuperable. Primero compruébelo, luego visítenos. C/. Navarra, 45-1.º

SOLARES Castellón-Benicasim, casas antiguas, etc. Compra/Cambio de obra. Razón: Apartado 134. Castellón.

COMPRO oro, joyas. Alvaro paga mejor. Diariamente San Pascual, 64. Villarreal.

COLOCACIONES

Los anuncios que aparecen en esta sección deben estar Visados por la Oficina de Empleo del INEM y la referencia que aparece en ellos se entiende que es de dicha Oficina.

SE PRECISA chica servicio interna, poca familia. Condiciones a convenir. Tel. 22 29 44.

¿ESTA VD. sin trabajo? Nosotros se lo ofrecemos. Somos empresa comer ial lider y única en su campo de acción. Ofrecemos condiciones a convenir, SSRE. Sólo interesados. Presentarse en c/. Trullols, 2 y 4, Castellón. (Ref. INEM CS 12040/0824).

EMPRESA nacional: Precisa para su departamento comercial, Sras. Stas. que dispongan de algún tiempo libre para comercializar sus artículos. Interesadas llamar Telf. 23 14 06. Nota: No son libros ni Ollas. Ref. INEM CS 12040/0830.

NECESITAMOS personas ambos sexos, mayores de 18 años, para departamento comercial, informes comerciales y contabilidad. Interesados presentarse el viernes a las 9 h., en INFORCREDIT, Colón, 34-1.º. Ref. INEM CS 12040/0831.

IMPORTANTE compañía de seguros, necesita agente-cobrador, para Villarreal, Burriana, Vall de Uxó y Nules. El candidato debe indicar, edad y profesión actual, horario de trabajo, si es nativo o tiempo que reside en la localidad. De ser positivo, se le comunicará entrevista para condiciones. Dirigirse por escrito a: R. Gómez, C/. Enmedio, 67-1.º. Castellón. Ref. INEM CS 12040/0827.

PROVEEDOR de herbolarios se necesita para la venta de plantas medicinales importadas. Contactar teléfono: (91) 273 50 08.

SE PRECISA señorita buenos informes que sepa cocinar de 8 mañana a 8 tarde. Presentarse 8 tarde en Cardenal Costa, 38, 1.º-2.ª Castellón.

SE OFRECE señora trabajos domésticos o cuidar niños, por horas. Teléf. 23 36 47.

ENSEÑANZA

ACADEMIA Almi. Oposiciones. Mecanografía. Taquigrafía. Plan Contabilidad. Idiomas. Tel. 22 49 31.

SE DAN CLASES particulares de inglés todos los niveles. C/. Fola n.º 9-2.º. Tel. 22 57 21.

HUESPEDES

CASA particular desea huéspedes. Av. Casalduch, 42-1.º Teléfono 20 24 18.

MARCOS

CHIMO Bernat. Taller de Marcos. Oleos, acuarelas, láminas. Sagasta, 25.

MOTOCICLETAS

VENDO MOTO B. M. W. GS/80 nueva. Matrícula CS-7605-K. Telf. 22-73-08 de 5 a 7 tarde y sábados mañana.

HONDA 75 Hurricane desde los 16 años. Tu moto de gran premio. Ven a probarla. Concesionario Quintana Motos. Ribelles Comín, 3.

NAUTICA

SATRA Mercury Motores fuera borda distribuidos por Satra, amplias facilidades para la compra. Potencias de 3,6 a 225 CV.

SATRA mercado de ocasión vehículos industriales también abierto sábados por la mañana Satra Avda. Valencia Hm. 62,800 Castellón.

ORTOPEDIAS

PIERNAS ortopédicas, collarines cervicales, carros para inválidos, zapatos ortopédicos y hormas especiales a medida. Ortopedia D. E. A. O., Navarra, 84. Tel. 21 29 88.

TRASPASOS

BOUTIQUE INFANTIL con o sin género, por no poder atender. Zona Plaza M.ª Agustina. Teléfono 23 33 72.

BAR en Villarreal. Teléfono 52 53 11.

VARIOS

PALLARDO Muebles oficinas, estanterías madera y metálicas, máquinas oficina, mamparas. Tel. 20 28 95.

REPARACION Electrodomésticos, todas marcas, venta material. Dolores, 19 (detrás Correos). Avisos 21 76 78.

PIANOS: afinación, reparación. Servicio técnico cualificado. Luis Aparicio. Tel. 96-3662056.

MATRIMONIOS. Señorita 32 años ATS, guapa, buenos ingresos, coche. Desea caballero inteligente. 20 36 11. Castellón.

MATRIMONIOS. Viudo, administrador, 52 años. Quiere encontrar felicidad con señora para casarse. 20 36 11. Castellón.

VENTAS

SE VENDEN despachos para oficina o consulta médica C/. Alloza 6 y 8 semiesquina Ruiz Zorrilla. Tel. 22 42 55.

LOCALES en Mercado del Lunes de 65 a 1.500 m.². Area promocionada. Mucho porvenir. Informan Telf. 21 27 11.

OCASION Playa Oropesa. Ventas apartamentos, bungalows, estudios, desde 1.350.000 Ptas. Alquileres: Modesto Beltrán. Tel. 31 02 18.

VENDO despachos Capuchinos, 11. Teléfono 22 18 48.

CENTRO-COLON Rey D. Jaime esquina a Colón. Locales, oficinas, consultorios. Informa Telf. 21 25 00.

SE VENDEN entresuelos propios para despachos, oficinas o comercial. Uno fachada Plaza Pescadería frente Ayuntamiento, otro fachada C/. Enmedio. Tel. 22.42.55.

SU VIVIENDA a estrenar, con calefacción y agua caliente central, desde 25.300 Ptas. m². Informes: Procas, Mayor, 82 bajos. Tel. 22 76 62.

SE VENDE piso en Navarra-Park, garage, calefacción central, Plaza del Real Telf. 21 25 00.

SE VENDEN dos naves industriales 450 m.² en camino Fadrell entre vía férrea y Ctra. Nac. 340, junto Almacén Matutano. Telf. 20 58 28.

PLAZA País Valencià, pisos 5 dormitorios, 2 baños y aseo suelo parquet, acabados 1.ª calidad. Ramos teléfono 23 00 52.

VENDO almacén techo alto y piso sin terminar Av. Tombatossals C/. Rosario. Razón: Tel. 21 68 18.

CHAFLAN, Moyano-Cajal 127 m² decorado. Casa Singer tardes 20 42 98.

VILLAMAR playa de Benicasim villas adosadas 3 dormitorios, 2 baños, garaje, bodega, jardín privado, 2 pistas tenis, 2 piscinas, pista de patinaje, parque infantil y amplias zonas verdes. Desde 4.000.000 pesetas. Facilidades 18 años. Ramos, 23 00 52.

VENDO VILLA Playa Oropesa. Tel. 52 27 34.

VENDO piso 5 habitaciones. Teléfono 21 15 49.

VENDO comedor estilo. Avda. Casalduch 10-3.º Castellón.

VENDO PISO a estrenar, céntrico 4 dormitorios, Tel. 21 09 87.

URGEME vender bungalow en Benicasim, 2 habitaciones, parking cubierto, piscina. Precio 2.800.000 ptas. facilidades de pago. Tel. 30 11 78.

VENDO cachorros pastor alemán, particular. Excelente pedigree. Pueden ver padres. Tels. 21 88 17-22 22 14.

VENDO plaza garaje amplia. Zona Parque Lidón. Precio coste. Teléfono 23 44 41.

ADMITIMOS piso usado en Castellón, por apartamento nuevo Playa Saler, Tel. 22 48 12.

CENTRO comercial Rafalafena, locales disponibles todo tipo comercio, admitimos cambios. Tel. 22 48 12.

VENDO piso en Avda. Casalduch, orientación mar, 3 dormitorios, precio 2.000.000 facilidades. Teléfono 22 48 12.

VENDO bungalow «Las Yucas», Villas Benicasim. Tel. 22 48 12.

CAMBIO refugio en Alcalá de la Selva (Teruel) por Piso/Apartamento usado. Telf. 22 48 12.

PISOS edificio Marañón, 3-4 dormitorios, Préstamo 15 años, entrega llaves próximo abril. Tel. 22 48 12.

PLAZAS de garaje, zona Carmelitas, Pl. Dr. Marañón. Facilidades pago. Tel. 22 48 12.

ULTIMOS pisos, sin entrada, llaves mano. Facilidades 15 años, desde 2.250.000 ptas. Tel. 22 48 12.

ATICO- Consulta, Rey D. Jaime, 100 m/2. Planta completa. Tel. 22 48 12.

PISO Rey D. Jaime/Alloza, 160 m/2, orientación mar, llaves mano. Tel. 22 48 12.

LOCAL comercial frente Colegio Herrero, 400 m/2. Tel. 22 48 12.

PISO céntrico, 200 m/2, frente Teatro Principal, Tel. 22 48 12.

PISO frente Colegio Herrero, 145 m/2, llaves mano. Tel. 22 48 12.

APARTAMENTOS Madeira (Villas Benicasim) Dos dormitorios, desde 2.300.000. Tel. 22 48 12.

LOCAL comercial, 100 m/2 zona Fadrell. Tel. 22 48 12.

PISO JUNTO. Avenida Valencia, 4 dormitorios. 2.500.000 Ptas. Tel. 22 48 12.

APARTAMENTOS Oromar (Oropesa del Mar) 1-2-3 dormitorios. Tel. 22 48 12.

PARTICULAR a particular vende Bar-Restaurante en Oropesa del Mar, facilidades de pago. Teléfono 31 03 69.

FOCONSA viviendas terminadas y en construcción en Castellón: C/. Enmedio, C/. Lepanto, Gran Vía Tárrega Monteblanco, Plaza Teodoro Izquierdo, C/. San Roque. En Benicasim: Paseo Marítimo. Facilidades de pago hasta 15 años. Información C/. Enmedio 9 y 11 Tel. 21.14.32. Castellón.

VENDEMOS: 156 hanegadas plantonada clementinas, pozo 30.000 litros/hora. Tel. 21 55 81.

SE VENDE primer piso chaflán y 2 plantas bajas juntas. Teléfono 21 27 00.

LEA MAS.
ES MEJOR.
Mediterráneo
1er. diario de Castellón
SOMOS
LOS MAS LEIDOS

(c) Ministerio de Cultura 2007

Dimite el entrenador del San Pedro «Olucha»

Ayer a última hora recibimos en nuestra redacción de MEDITERRANEO, la visita del entrenador del San Pedro, José Antonio «Olucha», para darnos la noticia, de que por mutuo acuerdo entre entrenador y directiva, dimitía como entrenador del San Pedro. El motivo no es otro, que al haber discrepancias entre directiva y afición y para no enemistarse con ninguna persona del Distrito Marítimo del Grao, pues cuenta con grandes amigos, ha optado por presentar la dimisión. Esta le ha sido aceptada por la junta directiva.

Ampliada la Comisión de Agricultura del PDP

La Comisión de Agricultura del Partido Demócrata Popular se ha ampliado para, según fuentes del PDP, cubrir todas las comarcas y dar entrada a las subcomisiones de Pesca y Ganadería.

La comisión tras este incremento en el número de sus miembros ha quedado del siguiente modo:

Presidente, Elías Della Grañana, concejal de Traiguera; Vicente Della Morera, concejal de Traiguera; José Lorenzo Fonte García, presidente de la Cámara Agraria de Cervera del Maestre; Carlos Roca Llorach, de La Jana; Juan Díaz Roig, secretario de la Caja Rural de Villarreal; Enrique García Ramón, agricultor; Enrique Beltrán Sanz, agricultor; José Simó Paris, concejal del Ayuntamiento de Peñíscola y encargado del sector de pesca; Amadeo Rodríguez Berenguer, alcalde de Alfondeguilla y Octavio Solsona Negre, alcalde de Ludiente.

El coordinador será el mismo que en las otras comisiones, José Luis Barrio Alonso y el asesor jurídico será el abogado Escribano.

ENTREVISTA LERMA-MONSONIS

(Valencia, Benito Castro, corresponsal).

El presidente regional del Partido Demócrata Liberal, Enrique Monsonís, se entrevistó ayer con el presidente del Consell Joan Lerma a petición del primero. La entrevista se introduce en el calendario de entrevistas habituales del presidente del ejecutivo valenciano y también como vehículo de vínculo entre el PDL y el representante de la Generalidad Valenciana. Además está relacionada con el relanzamiento del partido que lidera Antonio Garrigues Walker y la importancia que da a la cuestión autonómica, dentro también de la llamada operación liberal-reformista.

«Los populares no van a destrozar o a romper»

El Grupo Popular no quiere hacer una política frontal de oposición, «nuestro talante —dijo a MEDITERRANEO una persona cercana a la presidencia regional— no es el de ir a destrozar o a romper». Estas matizaciones se pueden corroborar con varios hechos: en primer lugar con el hecho de que el Grupo Popular se abstuviera en la votación de la aprobada Ley de Uso y Enseñanza del Valenciano. En segundo lugar que las impresiones que se obtienen en torno a los círculos políticos sobre dicha coalición es la de no presentar ninguna enmienda a la totalidad de los proyectos de ley previstos aproximadamente como el proyecto de Ley del Gobierno Valenciano o los presupuestos de la Generalidad Valenciana para 1984, ambos probablemente se celebrarán en Castellón.

Pero también es probable según el mismo portavoz de la presidencia regional, que en aras de «beneficiar a los valencianos», si se presenten algunas proposiciones de Ley «discrepar en temas puntuales y concretos con el poder del Partido Socialista».

Lerma, mañana en Castellón

Fuentes de la Presidencia del Consell informaron a este periódico que Joan Lerma visitará mañana Castellón para asistir por la mañana a la inauguración de las nuevas instalaciones de la empresa Petromed.

Renovación de Radiocadena

En el pleno del Consell celebrado anteayer se aprobó el texto del acuerdo entre la Generalidad y el ente autónomo RTVE para la renovación y mejora de Radiocadena Española en la Comunidad Valenciana. El convenio será firmado por Joan Lerma y el director del ente, José María Calviño. El acuerdo tiene como objeto el financiar con cargo a RTVE la renovación de las actuales instalaciones de RCE en la Comunidad, y la adquisición por parte del Consell del material técnico necesario sobre cuyo uso se cede temporalmente a RCE. La inversión total asciende a 255 millones de pesetas, de los cuales 89 corresponderá sufragar a la Generalidad.

Asimismo RTVE queda obligada a crear los puestos de trabajo necesarios para el funcionamiento de los nuevos recursos técnicos y suscribir otro acuerdo que permita la utilización de las instalaciones con fines didácticos y de formación de personal por parte de Ayuntamientos, centros de enseñanza y otras sociedades de interés además de comprometerse a impulsar la programación de ámbito regional y local.

Finalmente, la participación del Consell se enmarca en la perspectiva más amplia de avanzar en el desarrollo de las potestades que otorga el Estatuto de Autonomía en materia radio.

Su autor es Manuel Calduch Bellido

El viernes, presentación del anuario del medicamento

El próximo viernes día veinticino se celebrará en el salón de actos del Colegio Oficial de Farmacéuticos, la presentación del libro «Anuario del Medicamento», del que es autor Manuel Calduch Bellido, jefe de sección del Centro Nacional de Farmacobiología, del Ministerio de Sanidad y Consumo.

Esta publicación es de gran interés para todos los profesionales de la saniad, puesto que recoge las novedades, incidencias, opiniones, tecnología, investigación y normativa legal del medicamento.

El acto tendrá lugar a las ocho y media de la tarde.

CHOVAR

La corporación prestará hoy juramento formal a la Constitución

Hoy a las ocho y media de la noche, en la Casa Consistorial de Chóvar tendrá lugar el acto de jura formal a la Constitución por parte de la nueva Corporación Municipal emanada de las elecciones del pasado domingo día 6 del presente mes y a las que sólo concurrieron la candidatura independiente. El cabeza de lista, Jaime Manuel Máñez Bellón ocupa la alcaldía.

Está previsto que para el acto de jura esté presente el director general de Administración Local de la Consellería de Gobernación, Agapito Martínez.

Reunión de la Ejecutiva del PSPV-PSOE del Baix Maestrat en Alcalá de Xivert

Según información facilitada por el secretario de imagen de la ejecutiva del PSPV-PSOE del Baix Maestrat, Antonio Marín, el pasado lunes día 21 se reunió en Alcalá de Xivert la citada Ejecutiva Comarcal, tratándose diversos puntos referentes a la marcha del PSOE en el Baix Maestrat. Uno de los principales temas tratados fue el relativo a la campaña de ampliación que el PSOE está llevando a cabo a nivel federal, reflejada en diversos actos (charlas, coloquios, etcétera). Con la realización de esta campaña se está consiguiendo un aumento de la militancia socialista, que evidencia la profundidad del cambio.

■ En una reunión de presidentes y representantes de los equipos de fútbol, presidida por la desinformación, el presidente del Barcelona y vicepresidente de la Federación Española, José Luis Núñez, impuso su tesis de continuar con la retransmisión televisada de partidos por los canales autonómicos.

Cuando Vicente Calderón dialogaba con los periodistas, se ha firmado un documento por la mayoría de los representantes de los clubs, ya que se ha negado el presidente del Real Madrid, Luis de Carlos, por el que se autoriza la retransmisión de una serie de partidos por canales autonómicos, hasta que una comisión nombrada al efecto se pronuncie en el tema.

Antes de fin de año los Ayuntamientos tienen que decidir si se acogen a la subvención

El diputado Tárrega Bernal explica las medidas de saneamiento de las Haciendas Locales

El pasado martes día 15 el Congreso de los Diputados aprobó la Ley sobre Medidas Urgentes de Saneamiento y Regulación de las Haciendas Locales que establece la posibilidad de que los Ayuntamientos puedan fijar un recargo sobre el Impuesto sobre la Renta de las Personas Físicas (IRTF).

Dada la importancia que tiene esta —que ahora está en el Senado— Ley para los Ayuntamientos que a partir del próximo día 31 de diciembre podrán exigir dicho recargo sobre IRTF, nos hemos puesto en contacto con el diputado socialista por Castellón, Javier Tárrega Bernal para que nos ampliara detalles sobre la misma, pues las corporaciones tendrán que decidir pronto si se acogerán a esta disposición.

Esta Ley es anterior a la Ley de Bases del Régimen Local que aún no ha sido dictaminada por el gobierno, y anterior a la Ley de Régimen Local Valencianas a promulgar por las Cortes autonómicas. Al mismo tiempo es un mecanismo de transición hacia la Ley de Financiación de las Entidades Locales.

En concreto este Proyecto de Ley se refiere al saneamiento de las haciendas locales mediante una subvención del gobierno sobre el déficit real de los presupuestos que tengan cada uno de los ayuntamientos al 31 de diciembre de 1982, incluidos los déficits de los transportes públicos que dependan del Ayuntamiento.

Características de esta subvención del Gobierno es que será controlada por el Ministerio de Hacienda, con el propósito de que vaya destinada a enjugar el déficit del Ayuntamiento y no ha incrementado a otras deudas o partidas. Así, el Ayuntamiento que lo acuerde en pleno, solicitará al ministerio de Hacienda acogerse a esta subvención. Seguramente Hacienda hará una auditoría al Ayuntamiento solicitante para controlar su déficit, e incluso se prevén unas medidas sancionadoras a las corporaciones que desvían la subvención.

Otro aspecto importante de la Ley es la posibilidad de que los Ayuntamientos obtengan nuevos y mayores ingresos a partir del uno de enero del 84: primero, la posibilidad de establecer un recargo en el Impuesto sobre la Renta de las Personas Físicas sobre los residentes del término. Al ser gestionado por Hacienda quiere decir en la próxima declaración del IRTF parte de la cuota líquida será para el Ayuntamiento.

El Ayuntamiento no sólo podrá acudir libremente a dicha subvención —mediante acuerdo en pleno— sino que también establecerá libremente la cuantía.

El Ayuntamiento podrá fijar el tipo de gravamen para cada uno de éllos de la Contribución Territorial Urbana a partir del uno de enero del 84 y siempre que lo soliciten antes del 31 de diciembre del presente año. Podrán por tanto no sólo aumentarlo sino también disminuirlo.

Copa del Rey: Valladolid y Osasuna clasificados

El Rayo Vallecano fue derrotado por el Valladolid por 0-2, en partido de fútbol de vuelta correspondiente a la tercera eliminatoria de la Copa del Rey, disputado ayer noche en el Nuevo Estadio de Vallecas, de Madrid.

Con este resultado el Valladolid se clasifica para la siguiente ronda. Al descanso se llegó sin goles.

RAYO VALLECANO: Gerardo, Pariente, Camarón, Madriñán, Loren, Juan (Navarro, 62 m.), Morón, Castro (Flores, 62 m.), Rocha, Emiliano y Favret.

VALLADOLID: Fenoy, Moyano, Moré, Javi, Sánchez Valles; Pepín, Gail, Minguela (Díez, 62 m.), Duque, Yáñez (Ruski, 88 m.) y Da Silva.

Arbitro: Urío Velázquez.

Goles: 0-1. M. 54: Yáñez. 0-2. M. 86: Da Silva, de penalty.

Sin esforzarse demasiado, el Real Valladolid, se ha impuesto al Rayo en un encuentro en el que el conjunto vallisoletano, con un planteamiento táctico muy conservador, ha controlado el partido, sujetando con acierto al equipo rayista en el centro del terreno.

El Osasuna derrotó al Arosa por 3-1, (1-1), con lo que se clasifica para la siguiente ronda.

Al descansó se llegó con empate a uno.

OSASUNA: Biurrun, Esparza, Gratacós, Mina, Macua, Bayona, Dioni (Martín, 45 m.), Rípodas, Arechavaleta, Julio (Iriguibel) y Glaria.

AROSA: Berto, Saez, Carnero, Lezcano, José Luis, Sindo, Mauro (Alvaro, 73 m.), Lago, Manolillo, Barrio y Guisande.

Arbitró el colegiado catalán Casajuana Rifa, que mostró tarjetas amarillas a Manolillo, Rípodas y José Luis.

Goles: 1-0. M. 39: Julio. 1-1. M. 44: Barrio. 2-1. M. 64: Iriguíbel. 3-1. M. 76: Glaria.

Stielike: dos meses de baja por lesión

Uli Stielike, jugador alemán del Real Madrid, se lesionó ayer otra vez cuando se entrenaba, y será baja por dos meses, por lo que no podrá jugar el próximo partido, contra el Athletic de Bilbao.

El jugador madridista sufre rotura fribilar del recto interior de la pierna izquierda, producida cuando disputaba un partidillo de fútbol sala con sus compañeros, durante el entrenamiento diario, en el pabellón de la ciudad deportiva del Real Madrid, en esta capital.

(c) Ministerio de Cultura 2007

GIMENEZ RICO HABLA DE «VESTIDA DE AZUL»

El submundo de los travestis

Vestida de azul, un interesante documento sobre la vida de los travestis, se presentó con gran éxito en el pasado Festival Cinematográfico de San Sebastián. Despertando la misma espectación ha comenzado a estrenarse en las diferentes capitales españolas. Antonio Giménez-Rico, conocido realizador de cine y televisión, habla de su experiencia.

—¿Cuál es el punto de partida de **Vestida de azul?**

—Habría que distinguir dos aspectos: el tema y el tratamiento. Siempre me ha interesado mucho el periodismo. Estudié periodismo y, en los tiempos en que el cine lo veía muy complicado y difícil, pensé que podría ser una segunda actividad profesional. He hecho bastante radio en Burgos, de locutor, de presentador, de director, mientras estudiaba derecho. En los primeros años que estuve en Madird colaboré en Radio Nacional y Radio España haciendo reportajes. En televisión siempre he hecho cine, pero fue bastante curiosa la experiencia del programa **Rasgos,** aquel informativo con Mónica Randall donde queríamos que hubiese un tratamiento y una estructura cinematográficos. Era una mezcla de las dos actividades que siempre me han gustado más, el periodismo y el cine. En televisión también he rodado bastantes documentales y siempre he tenido muy claro que lo tenía que hacer sin guión. El documental no se puede hacer con guión, se sale a rodar y se rueda lo que te encuentras. Tenía ganas de llevar esa forma de trabajo a un largometraje, pero sabía que era difícil porque la estructura industrial del cine no permite este tipo de aventuras de salir a rodar sin saber qué vas a hacer.

—¿Cómo decidiste hacer el reportaje sobre el submundo de los travestis?

—El año pasado, durante un bsche en mi trabajo en televisión, comencé a pensar en la posibilidad de hacer una película, pero me daba cuarenta o cincuenta millones de pesetas. Y busqué algo más barato y sencillo. Un día leí un reportaje donde había una foto de una señora estupenda y una prqueña entrevista con ella donde contaba que era un tío y explicaba cómo se había convertido en mujer. Sentí una cierta curiosidad por saber cuáles eran los mecanismos de la transformación, cómo era este personaje, qué decía su familia, qué problemas le planteaba su vida cotidiana. Empecé a interesarme por el tema, descubrí que había una película en él y además era

original porque no lo había tratado nadie. También intuía que se podía hacer con un equipo pequeño y poco dinero y se le podía dar el tratamiento entre el periodismo y el cine que siempre me había interesado.

—¿Te costó mucho trabajo encontrar productor?

—Lo primero que hice fue buscar un operador que se interesase por el proyecto porque veía que la teníamos que hacer entre el señor que llevaba la cámara y yo. Llamé a Teo Escamilla para ver si podía contar con él. No iban a ser unas semanas de rodaje al uso sino que íbamos a rodar una noche, luego dos días y después otros cuantos sin rodar. Le interesó mucho el proyecto y me dijo que sí y además se ofreció como financiero. A partir de ese momento comencé a investigar, documentarme, meterme en el ambiente.

El miedo a la vejez y a la pobreza

—¿Cómo encontraste a los travestís que salen en **Vestida de azul?**

—Al principio me relacioné con un periodista que intuía que estaba relacionado con este mundo. Me presentó a algunas travestís, que por supuesto no están en la película, y les empecé a hablar del tema con ciudado. A través de esas conocí a otras, me enteré más o menos de donde se reunían, aunque no existen muchos sitios porque es un grupo que se odian a muerte entre ellas. Acudí a los dos o tres locales de Madrid donde actúan y también fuí a la esquina de la Castellana con María de Molina donde ejercen la prostitución en Madrid. Su vida, como se ve en la película, se desarrolla entre esas dos actividades. Siempre con mucha mano izquierda y cuidado logré ganarme su confianza, convencerlas de que no iba como cliente y que tenía interés en hacer una película con ellas. En principio son muy reacias a la amistad de un desconocido, sólo admiten al cliente y su dinero. Lo de la película no les interesaba demasiado porque pensaban que iba a ser pronográfica, pero les convencí cuando les expliqué lo que quería. Llegué a conocer a unas quince o veinte y entre ellas seleccioné a las seis que han quedado. Rodé con seis con la idea de reducirlas a dos o tres, pero cuando empecé a montar me dí cuenta de que había aspectos de cada una de ellas que no me apatecía perder. En el montaje final han quedado las seis, aunque unas tienen más importancia que otras.

—Resulta muy curioso que se platean ser travestís como una forma como otra cualquiera de ganar dinero.

—Sólo les interesa el dinero porque les gusta vivir bien y tienen muy claro que su profesión, tanto en la faceta artística como en la de prostitución, dura muy poco. Su obsesión es lo que les va a pasar dentro de unos años. Su posible belleza se va a acabar y no creen en el amor. Sólo piensan en la soledad, pero en una soledad con dinero. En la película hay una frase muy terrible de una de ellas: «El día de mañana prefiero ser una señora mayor a un maricón viejo».

—¿Por qué todos los travestís de **Vestida de azul** pertenecen a un submundo social?

Todo es reportaje auténtico

—He buscado por todas partes algún travestí que proceda de otro ambiente, que se dedique a una profesión normal o proceda de un nivel cultural superior, pero no le he encontrado. Sólo he hallado algunos casos de transformismo. Hombres que tienen una actividad social aceptada durante el día y que por la noche se visten de mujeres para echarse a la calle. Todos los travestís que he conocido proceden de este mundo cultural y socialmente ínfimo. No es una manipulación mía, responde a la realidad.

—¿Por qué en medio de este reportaje auténtico. No sólo no hay ningún diálogo escrito o tan sólo insinuado en la película sino que todo surge espontáneamente. Aunque, por supuesto, para llegar a esos momentos tuvimos que rodar muchísimos metros que no están en la película. A veces ocultábamos la cámara, pero normalmente con estar discretamente presentes se conseguía la naturalidad y la espontaneidad. Al igual que me parecía que la película debía tener el toque quirúrgico, verme una operación de senos, también creía que debía estar su actividad en la prostitución y saber qué tipo de clientes pagan esas cantidades de dinero por estar con ellas. Después de mucho hablar llegué a la conclusión de que no eran homosexuales sino heterosexuales viciosos con algún trauma infantil. Decidí incluir una escena con un cliente, pero como es lógico ningún cliente se prestó a hacerla y buscamos a un actor para que la hiciese. Aunque ni siquiera en esta escena hay nada inventado. La travestí contó al actor cómo es el cliente con el que tiene una relación cada quince o veinte días, qué es exactamente lo que hacen y se rodó de forma tan improvisada como las demás sin hacer ningún ensayo.

—¿Cómo reaccionaron los travestís al verse en la pantalla?

—Tenía miedo de que no les gustara o les molestase y decidí ir a hechos consumados. La vieron por primera vez en el Festival de San Sebastián y la verdad es que les gustó muchísimo, salieron encantadas e incluso emocionadas, un par de ellas incluso lloraron. Las más listas me dijeron que nunca creyeron que la película iba a ser así. Han ido a más estrenos, la han visto más veces y les gusta, les divierte y les emociona, pero no tienen nada que objetar.

—¿Qué proyectos tienes?

—Estoy preparando una serie filmada de trece episodios de una hora de duración para Televisión Española. Está escrita por Esmeralda Adán y Manolo Ruiz Castillo y se llama **Página de sucesos.** Es una serie bastante interesante llamada a tener un gran éxito fuera y dentro de España. Es una especie de telefilme a la española. Trata de recoger la crónica negra del mundo de los sucesos a través de unos reporteros que cubren la información de sucesos de un periódico. Espero empezar a rodarla en noviembre o diciembre, me llevará un año de laborioso trabajo y pienso que estará en las pantallas de televisión en 1985.

Augusto M. Torres

Personas

Eduardo Chillida: Escultor español, ha recibido el premio «Europa» de Artes Plásticas, que le será otorgado el próximo sábado, en la localidad de Estrasburgo. La dotación del premio son 300.000 francos franceses, unos cinco millones de pesetas. Este galardón se concede anualmente a las artes plásticas, música e investigaciones económicas y culturales, y fue creado por el doctor Seidel en 1980.

El duque de Alba: Podría ser designado comisario general de la Exposición Universal de Sevilla de 1992, según ha publicado el diario «El Correo de Andalucía». La información asegura que en Chicago, la otra ciudad que será sede de esta exposición, los empresarios norteamericanos están trabajando en su organización desde el año 1977. El periódico afirma que lo único que se ha hecho en Sevilla hasta ahora se reduce a un informe proyecto presentado por una empresa alemana. El nombramiento de el Duque de Alba ha empezado a sonar, a título de rumor, después de que haya sido descartado para este puesto, Luis Uruñuela, anterior alcalde, y cuyo nombre se había barajado en círculos próximos a la Junta de Andalucía.

Camilo José Cela: Cuya obra «La familia de Pascual Duarte», ha sido traducida al hebreo moderno y publicada, con lo que este libro se encuentra ya traducido a todos los idiomas occidentales, sale hoy para Israel donde presentará esta obra en la sede del Instituto Central de Relaciones Culturales Israel-Iberoamérica, le acompaña el también académico Lázaro Carreter, el escritor y periodista Juan Cueto, y el jefe de la sección cultural del diario ABC, Joaquín Vila.

Rocío Jurado: Obtuvo este fin de semana uno de los mayores éxitos de su carrera artística, al presentarse por primera vez en Puerto Rico y llenar, en cuatro recitales consecutivos, el mayor teatro de San Juan.

Cerca de ocho mil personas se congregaron en el Teatro de Bellas Artes para aplaudir y aclamar, con un entusiasmo poco frecuente, a la artista de Chipiona (Cádiz), que desde que pisó el escenario se ganó el corazón de los espectadores.

Conocida únicamente por sus discos, el público acudió con curiosidad a ver al «fenómeno» andaluz y estableció inmediatamente comunicación con la cantante que se creció a medida que sentía el entusiasmo emocional de su audiencia.

Después de dos horas de canciones ininterrumpidas, Rocío mantuvo al público de pie mientras se despedía con uhascanció una canción en la que recordaba que es española y que, como tal, quería rendir un tributo a su patria, «porque no se puede ir por el mundo como una maleta».

"Pelirros"

(c) Ministerio de Cultura 2007