Mediterráneo

CASTELLON DE LA PLANA
Depósito Legal: CS 6 - 1958.

PRENSA Y RADIO DEL MOVIMIENTO
Director: JAIME NOS RUIZ

Redacción, Admón. y Talleres: Avda. Cernuda y Velasco
Tels. 22 00 56 y 22 00 60

MARTES, 4 JUNIO 1974. — AÑO XXXVII.—N.º 11.063 — PRECIO 7 PESETAS

PREFABRICADOS PARA LA CONSTRUCCION
HERARBO S/L
Forjados autoportantes pretensados
Forjados semirresistentes BAUSTA OMNIA
Fábrica y oficinas: Nueva Avda. Pío XII, 55 - Tels. 52 21 62 y 52 21 66
VILLARREAL

El Vicepresidente del Gobierno y Ministro de Hacienda y el Ministro de Agricultura, en Canarias

Para tratar de los graves problemas de las Islas con las representaciones de los distintos sectores

LAS PALMAS, 3. (Pyresa). — Se encuentran en Las Palmas, en visita oficial, el Vicepresidente Segundo del Gobierno y Ministro de Hacienda, D. Antonio Barrera de Irimo, y el titular de la cartera de Agricultura, D. Tomás Allende y García Báxter, quienes llegaron anoche por vía aérea, procedentes de Madrid, acompañados por alto personal de sus respectivos departamentos.

La jornada de trabajo de hoy se inició a las diez de la mañana, en la sede del Gobierno Civil, donde fueron cumplimentados por las primeras autoridades provinciales, delegados ministeriales, alcaldes de la isla y otras representaciones. Seguidamente, los Sres. Barrera de Irimo y Allende y García Báxter se reunieron con la Comisión Provincial de Servicios Técnicos, donde se les planteó la grave situación actual de la economía canaria. Habló en primer lugar el Gobernador Civil y Jefe Provincial del Movimiento, Sr. Martínez Cañavate, quien resumió la problemática de la provincia, señalando, entre otras cosas, que «Nuestro monocultivo actual es el turismo, y que una paralización en este sector arrastraría con igo más de la mitad de la población». Más adelante dijo que tal hecho no debía mantenerse por más tiempo, apuntando como solución el aumento de la renta provincial, y la energía y el agua como primer condicionante, así como, posteriormente, unas líneas de crédito industrial e incluso la actuación directa del Estado.

A continuación, hicieron uso de la palabra los delegados ministeriales y el resto de responsables directos de los servicios técnicos, quienes plantearon a ambos ministros diferentes temas relacionados con sus departamentos.

Uno de los principales temas tratados fue el de la grave situación planteada como consecuencia de la escasez del agua en la provincia. En torno a ello, como solución casi única, se señaló que para el consumo humano habría que servirse por medio de potabilizadoras, mientras que para la agricultura se empleará en su totalidad las aguas naturales.

La jornada de la mañana finalizó con la visita de los señores Barrera de Irimo y Allende y García Báxter a las delegaciones provinciales de sus ministerios en la capital grancanaria, y una posterior reunión en el palacio insular con el Presidente del Cabildo y Mancomunidad de Cabil-

Pasa a la pág. 18

KISSINGER NO HA CONCLUIDO LAS MISIONES DE PAZ EN ORIENTE MEDIO

"Cada uno de nosotros necesitaremos más conversaciones con Kissinger para formarnos convicciones concretas sobre la otra parte", dice Hafez Assad

NUEVA YORK, 3 (Efe-Upi).— Las misiones de paz de Kissinger en Oriente Medio no han concluído, según ha manifestado Hafez Assad en una entrevista concedida a la revista «Newsweek».

«Cada uno de nosotros necesitaremos más conversaciones con Kissinger para formarnos convicciones concretas sobre la otra parte», ha señalado Assad.

Assad, según la revista, cree que Israel ha dado un paso positivo al acordar la retirada de territorios árabes, pero que esto no debe ser visto como concesiones hechas. Israel está comenzando a darse cuenta que la ocupación ni le proporciona seguridad», dijo Assad, y añadió «Siria no ha hecho tampoco concesión alguna».

Según «Newsweek, Assad ha manifestado que la reanudación de completas relaciones diplomáticas entre Siria y los Estados Unidos no está lejana.

EL VIAJE DE NIXON

WASHINGTON, 3 (Efe). — Reuter). — Se espera que el Presidente Nixon anuncie esta semana los detalles de su próximo viaje a Oriente Medio, donde visitará por lo menos cuatro países: Israel, Egipto, Arabia Saudita y Jordania.

La Casa Blanca no ha dicho nada sobre el viaje de Nixon, que posiblemente se inicie este fin de semana. Es posible que figuren en su itinerario países más de los mencionados. Se habla de Siria, Argelia, Irán o Iraq.

Ya han salido para Oriente Medio un número no determinado de policías, con la misión de preparar el viaje del presidente.

CONDICIONES DE LOS PALESTINOS

EL CAIRO, 3 (Efe-Upi). — Los palestinos desearían acudir a la

(Pasa a la pág. 19)

ATENTADO CONTRA LA EMBAJADA DE ESPAÑA EN BERNA

Importantes daños materiales

BERNA, 3 (Efe).— En las primeras horas de la mañana de hoy, varios desconocidos perpetraron un atentado con explosivos contra la Embajada de España en Berna, según informaciones policiales, no registrándose víctimas, pero los daños materiales han sido importantes.

La bomba explotó en el ángulo del edificio. Su carga explosiva de gran poder, afectó a un comercio situado en las proximidades. Además, destrozó los cristales de las ventanas de las embajadas de Yugoslavia y de Polonia, situadas en las cercanías, causando la alarma del vecindario. La explosión se oyó hasta unos cinco kilómetros del lugar del atentado.

EL TENIENTE GENERAL DIEZ ALEGRIA, EN BUCAREST

Ceaucescu sostuvo una entrevista privada con el ilustre militar español

BUCAREST, 3 (Efe). — El General Diez Alegría y su esposa se encuentran en Rumania en visita turística. El pasado sábado, en la localidad de Shnagov, donde el Presidente Ceaucescu descansa los fines de semana, se celebró una entrevista privada entre el matrimonio español y el primer mandatario rumano y su consorte que transcurrió en un ambiente cordial y amistoso.

La emisora de televisión difundió imágenes del encuentro, que igualmente fue anunciado por radio. El diario «Scinteia», órgano del comité central del partido central del partido comunista, publica asimismo en primera página, una amplia fotografía de la entrevista destacando el ambiente «amistoso y cordial» de la misma que se completó con un almuerzo privado ofrecido por los señores de Ceaucescu.

MONSEÑOR CASAROLI LLEGARA HOY A MADRID

Un gran acto juvenil en Ribalta

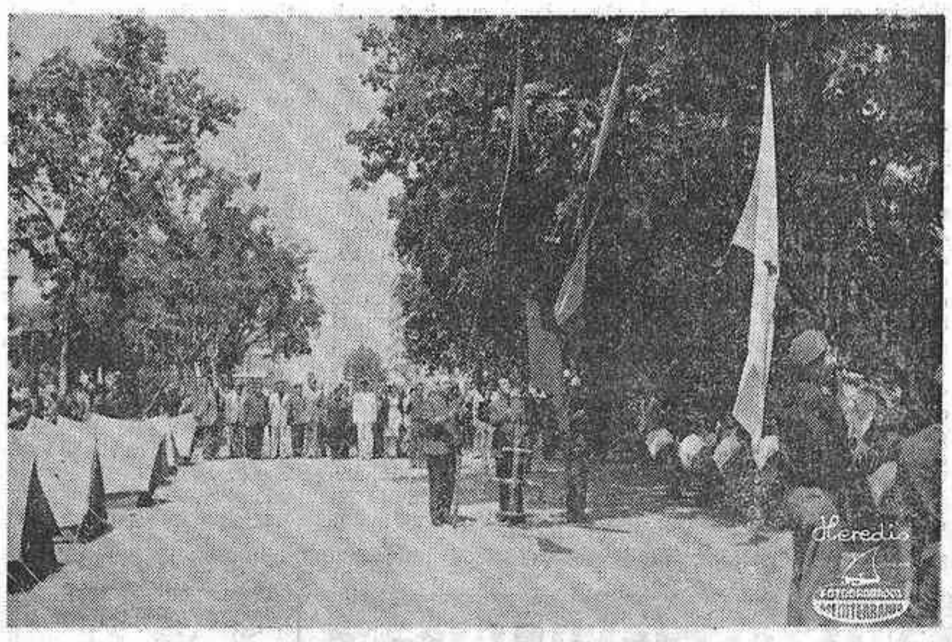

El montaje de un campamento, la presencia de muchachos procedentes de toda la provincia y el desarrollo de innumerables actividades, dieron el domingo al Día de la OJE celebrado en Ribalta, una especial significación al culminar la Semana de la Juventud con motivo de la fiesta de San Fernando.

Autoridades y personalidades junto a muchos castellonenses, fueron testigos de la brillantez de esta jornada, terminadas con la solemne ceremonia de arriar banderas.

(Información en tercera página)

INTERES EN LA PRENSA Y EN LOS AMBIENTES POLITICOS ITALIANOS POR ESTE VIAJE

CIUDAD DEL VATICANO, 3. (Efe). — La visita que Monseñor Agostino Casaroli, Secretario del Consejo para los asuntos públicos de la Iglesia, realizará mañana a Madrid ha despertado no sólo el interés de la prensa, sino que es seguida con viva atención también por los ambientes políticos italianos.

Aunque no se puede hablar de analogía entre las respectivas problemáticas concordatorias de España y de Italia, son muchos los aspectos similares que caracterizan el momento actual de las relaciones de ambos países con el Vaticano.

En ambos se ha planteado desde hace años el problema de la revisión que los respectivos concordatos con la Santa Sede. vigentes desde 1929 el de Italia y desde 1953 el de España, pero considerados en igual medida «anacrónicos» y superados. Tanto en Italia como en España se han producido recientemente, aunque por causas muy diversas, momentos de tensión en las relaciones con el Vaticano, y en ambos países se han registrado reacciones de tono radical no sólo a nivel de opinión pública.

En Italia algunos partidos propugnaron la abrogación a secas del concordato, en España algunos sectores políticos se declararon partidarios de la denuncia del Concordato y de la promulgación de un «estatuto» especial para reglamentar las relaciones Iglesia-Estado.

Otra similitud entre los dos citados países era, hasta el año pasado, un cierto escepticismo difundido en la opinión pública, que se inclinaba a considerar como muy remota la negociación de un nuevo Concordato entre los respectivos Estados y la Santa Sede.

Donde no es posible ningún paralelismo en la actitud de los respectivos gobiernos en cuanto a la concreta activación de las negociaciones concordatarias con la Santa Sede. Al contrario del Gobierno italiano —acusado por los laicos de escasa «voluntad

Pasa a la pág. 18

MAÑANA, CONVERSACIONES SOBRE EL FUTURO DE MOZAMBIQUE

Dentro de diez meses, un referéndum en Timor para decidir su futuro

DESTITUCION DE MANDOS MILITARES EN MACAO

LUSAKA, 3. (Efe Reuter). — Portugal iniciará el miércoles en esta ciudad, conversaciones sobre el futuro de Mozambique, según anuncio hecho hoy por el gobierno de Zambia.

Mario Soares, Ministro de Asuntos Exteriores, presidirá la delegación portuguesa.

REFERENDUM EN TIMOR PARA DENTRO DE DIEZ MESES

YAKARTA, 3. (Efe). — El Gobierno portugués organizará en marzo de 1975, en Timor, un referéndum para decidir el futuro destino político de la isla, según informa la prensa de esta ciudad.

El referéndum se organizará en la parte oriental de la isla, que es la que pertenece a Portugal y en la que viven 600.000 personas, ya que la parte occidental pertenece a Indonesia.

En el sector portugués hay actualmente tres partidos: el de la Unión Democrática, favorable a la presencia portuguesa; el Social Demócrata, partidario de la independencia total, y el Taití, de nueva creación, favorable a la fusión con Indonesia.

DESTITUCIONES EN MACAO

MACAO, 3. (Efe Reuter). — El comandante militar de Macao y el Jefe de Estado Mayor en funciones de esta provincia portuguesa, situada en la costa sur de China, han sido destituidos de sus puestos.

Según un comunicado oficial, ambos militares, el coronel Mesquita Borges y el mayor Laurenio Silves, han sido destituidos por el Jefe del Estado Mayor de las fuerzas armadas portuguesas, general Costa Gomes.

No se hace mención de las causas que han provocado esta medida estas destituciones son las primeras que se producen en Macao desde que la junta militar se hizo cargo del poder en el mes de abril.

El comunicado que explica la dimisión del mando militar en Macao añade que el mayor Rebelo Gonzalves, uno de los dos delegados del nuevo régimen portugués, que llegaron el sábado a Macao, había sido recibido con todos los honores que corresponden al comandante militar.

El mayor Gonzalves y su compañero el mayor García Leandro, representando a la plaza de generales portugueses y al Minis-

(Pasa a la pg. 19)

Era una de las cinco que existen en el mundo

Se desconocen las causas de la catástrofe en la planta de caprolactama del norte de Inglaterra

El número de muertos, definitivamente se fija en 29

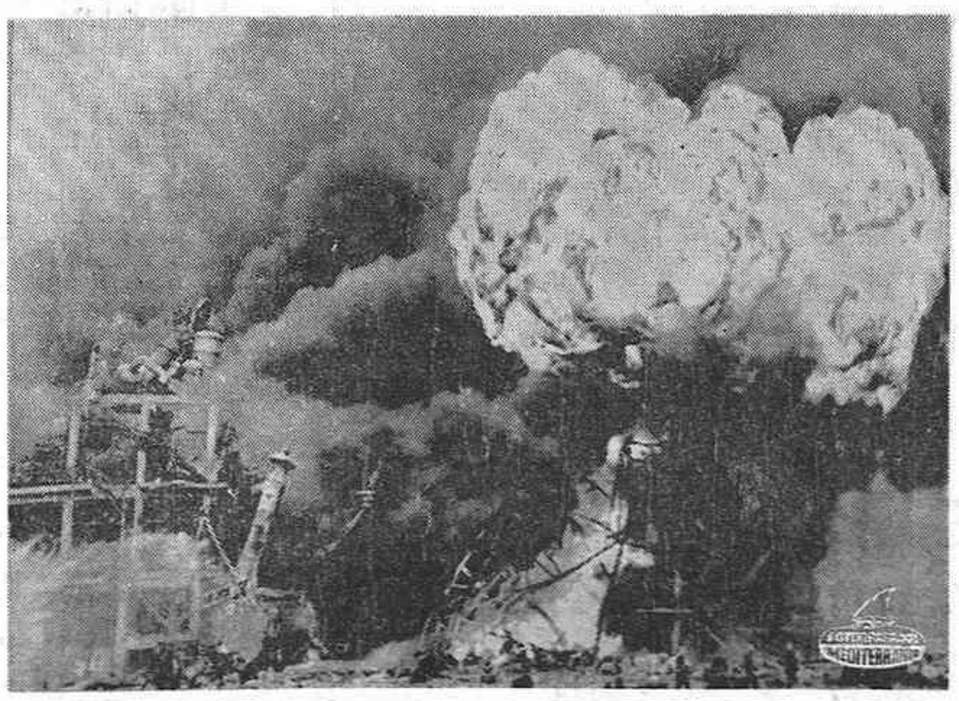

SCUNTNORPE (Inglaterra). — A causa de una tremenda explosión en una fábrica de productos químicos se registró un tremendo incencio, resultando muertas y heridas numerosas personas. La foto capta una vista parcial del siniestro, pudiéndose apreciar el denso humo y las llamas, durante la conflagración.— Telefoto CIFRA GRAFICA — UPI

LONDRES 3.—Las autoridades británicas desconocen aún la causa de una explosión registrada el pasado sábado en la industria petroquímica «Nyoro Limitd» al norte de Inglaterra, que causó 29 muertes, la destrucción de más de 10 obras en poblados cercanos y un gran incendio que los bomberos aún no han podido dominar por completo.

Bomberos, policías y el ejército continúan hoy buscando entre las ruinas carbonizadas de la gran factoría los cadáveres de 21

Pasa a la pág. 18

LASTER
EQUIPOS DE DIBUJO

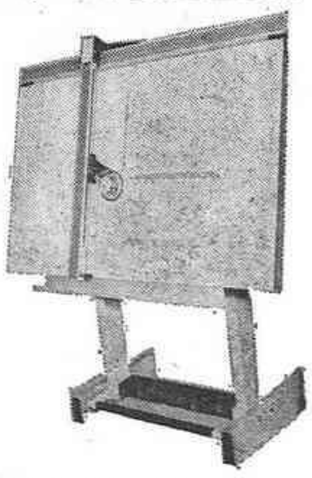

Distribuidor Oficial:
todoFICINA
Trinidad, 35
Tels. 223182 y 224301
CASTELLON

(c) Ministerio de Cultura 2007

No es malo el tiempo, pero tampoco acaba de ser bueno. El domingo fue en conjunto lo suficientemente caluroso para que disfrutáramos del día; y ayer, sin ser día claro del todo, también hubo sol y buena temperatura aunque al atardecer la brisa fuera refrescante.

Animación el domingo, todavía con fiestas de Primera Comunión y con importantes actos de Juventudes en Ribalta con motivo del Día de la OJE.

Ayer se reanudó la actividad semanal con animado mercado y con jornada activa en todos los órdenes.

RENOVACION PARCIAL DE LA JUNTA DE GOBIERNO DEL COLEGIO OFICIAL DE VETERINARIOS

El pasado día 31 de mayo de 1974 se celebraron en esta Entidad elecciones para la renovación parcial de su Junta de Gobierno en cumplimiento de lo dispuesto en la vigente Ley de Colegios Profesionales y de acuerdo con los Estatutos de la Organización Colegial Veterinaria, habiendo resultado elegidos los siguientes señores:

Para el cargo de Secretario.—D. Cándido Hernández García, Veterinario Titular de Almenara.

Para Jefes de Sección: D. Ramón Moliner Curria, Veterinario titular y Jefe accidental de los Servicios Municipales Veterinarios de Castellón y D. Felipe Alvarez Lartiga, Vetermario Titular de Villafranca del Cid.

SERVICIOS PRESTADOS POR LA CRUZ ROJA

Destacamento de Castellón.—Se han efectuado 109 servicios el día 1 y 81 servicios el día 2.

Destacamento de Onda. — Se han efectuado 31 servicios.

Farmacias de Guardia

Hoy estarán de guardia las siguientes farmacias:

FERRER, Plaza la Paz, 11.
MARTIN, Avda. Lidón, 12.
SANJUAN, Avda. Valencia. Grupo Cardona Vives.
CASTILLO, Pérez Galdós, 9. Junto Plaza de Toros.

CUPON PRO-CIEGOS
PREMIADO AYER
005

ACIERTE CON EL NUEVO
colowall®
SERVICIO PERMANENTE DE
FUNERARIA
TELEFONO 21 31 42

LA CIUDAD - LA CIUDAD - LA CIUDAD - LA CIUDAD

El Jefe Provincial y Gobernador Civil presidió una reunión preparatoria del IV Plan de Desarrollo

El Jefe Provincial y Gobernador Civil, D. José Luis Pérez Tahoces, presidió ayer en la Sala de Juntas del Gobierno Civil, una reunión sobre el IV Plan de Desarrollo a nivel provincial, a la que asistieron los Delegados de los distintos Ministerios en la provincia y representaciones de la Organización Sindical, de la Diputación Provincial y otros Organismos.

Continuando el análisis y concreción de las distintas cuestiones ya planteadas en la reunión del día 21 de Mayo último, y que afectan o pueden afectar a la provincia de cara a las previsiones del IV Plan de Desarrollo, se puso sobre la mesa a discusión —sobre guiones previamente elaborados por la Ponecia— la problemática provincial en sus distintos sectores y aspectos, con el fin de definir en unas directrices concretas las aspiraciones provinciales en orden a su inclusión dentro de las líneas de actuación del IV Plan.

Las Conclusiones, cuidadosamente debatidas y meditadas, prevén para el cuatrienio que abarcará el IV Plan de Desarrollo, aquellas obras y realizaciones que pueden estimarse como básicas en una línea de progreso y desarrollo que tiene presente en todo momento las peculiaridades de nuestra provincia, líneas que se diversifican en los siguientes aspectos:

—Equipamiento urbano: donde se abordan problemas tales como la preparación del suelo urbano, cobertura de las necesidades en orden a viviendas sociales, elaboración de planes urbanísticos, y saneamiento urbano de la costa.

—Zonas industriales y portuarias: aspecto en el que entre otras cuestiones se tienen en cuenta la construcción de gaseoducto según proyecto al efecto aprobado, la ampliación, mejora y abrigo del Puerto de Castellón, y la delimitación y construcción de polígonos industriales dentro del área provincial.

—Infraestructura social: incidiendo primordialmente en las cuestiones relativas a Enseñanza, tanto preescolar como Educación General Básica, Bachillerato y Formación Profesional, y dado el índice de ocupación de mano de obra femenina, la construcción de Guarderías Infantiles.

—Infraestructura agraria: se tienen en cuenta fundamentalmente los problemas relativos a la prolongación del Canal del Ebro, transformación en regadío de las zonas de la provincia aptas para ello, y la ordenación rural en diversas zonas del interior.

—Transportes: comprendiendo, entre otros aspectos, la terminación de la autopista Castellón-Tarragona, el estudio de la Red arterial de la Plana, en el que se prevé la supresión de los pasos a nivel existentes, estudio de la necesidad de una carretera a lo largo de la costa, la dotación de doble vía del ferrocarril Castellón-Valencia y el replanteamiento de toda la Red arterial ferroviaria de la Plana.

Finalmente, y a la vista de las exigencias de recreo y expansión que la sociedad actual demanda, se plantearon los problemas relativos a instalaciones deportivas, parques naturales, ordenación de playas y fomento del turismo interior de la provincia.

El trabajo elaborado —que sigue las directrices del Ministerio de Planificación del Desarrollo— va complementado con estudios estadísticos referentes a las actuaciones del sector público durante el último decenio, así como, del estado actual de las realizaciones previstas para el III Plan, además de unas encuestas sobre equipamiento social de la totalidad de los municipios de la provincia.

El Gobernador Civil, antes de finalizar la reunión, hizo una síntesis de las cuestiones más acuciantes, las que serán presentadas por nuestra primera Autoridad,, personalmente, a los Ministerios y Organismos implicados en las realizaciones que llevará anejas al futuro IV Plan de Desarrollo.

CENTROS OFICIALES

Gobierno Civil

Entre otras visitas, el Jefe Provincial y Gobernador Civil recibió a la Asamblea Provincial de la Cruz Roja y a la Directiva del Casino Antiguo

En el día de ayer, el Jefe Provincial y Gobernador Civil, D. José Luis Pérez Tahoces, recibió a Dña. Josefa Fca. Sancho Pérez, Delegada Provincial de la Sección Femenina. A última hora de la mañana, recibió a D. Adolfo Barberá Tena, Delegado Provincial de Obras Públicas, con quien trató importantes asuntos de inmediata realización en nuestra Provincia, que afectan a su Departamento. También recibió a D Luis Burguera García, Delegado Provincial de Trabajo.

A primera hora de la tarde, recibió en su despacho oficial a D. Ernesto Rivera Tomasich, Director de Esso Petróleos Españoles, S.A., con quien mantuvo una amplia conversación acerca de los importantes trabajos y proyectos de la Refinería.

Seguidamente recibió a D. José Mejías Ferrández, Delegado Provincial de la Compañía Telefónica Nacional de España, quien expuso a nuestra primera autoridad provincial la situación, realizaciones y proyectos de la Compañía.

También recibió la visita de D Víctor Rodríguez Casanova, Alcalde Presidente del Ayuntamiento de Alcalá de Chivert, motivada para concretar algunos temas de importancia que afectan a dicha localidad.

A continuación recibió a la Asamblea Provincial de la Cruz Roja Española, presidida por D. José Ramos Vizcarro. Tras saludar a todos y cada uno de sus miembros, le expusieron la situación actual del servicio así como el extenso programa de realizaciones inmediatas.

A última hora de la tarde, recibió a la Junta Directiva del Casino Antiguo, presidida por D Enrique Beltrán Sanz. En una detallada exposición le dieron cuenta al Gobernador Civil, de la marcha trayectoria ascendente de la Entidad y de los ambiciosos proyectos que piensa abordar la Junta en fechas próximas. Nuestra primera autoridad provincial, tras agradecer su atención, les exhortó a que siguieran laborando sin desmayo por la Entidad, pues así siendo una de las Entidades señeras de Castellón su esfuerzo afluye al desarrollo de nuestra ciudad, que todos perseguimos.

SECRETARIA GENERAL

AVISO

Habiendo sido autorizada por este Gobierno Civil la Voladura número 22 en la cantera "La Torrete" sita en el paraje "Bovalar", del término municipal de Castellón, se pone en conocimiento del público en general y en especial a los vecinos de los alrededores de la citada Cantera, así como de cuantos puedan ser interesados, que la referida voladura se llevará a efecto el día 4 del presente mes de junio a las 13'30 horas.

Castellón de la Plana, 1 de Junio de 1974.

EL GOBERNADOR CIVIL

José Luis Pérez Tahoces

ESTA TARDE, SESION SOBRE «EL ARTE CASTELLONENSE», EN EL COLEGIO MENOR «SANTA MARIA DEL LIDON»

Dentro del Ciclo de Divulgación Cultural, hoy a las siete y media de la tarde se celebrará en el Colegio Menor «Santa María del Lidón», una sesión sobre «En torno al arte castellonense», dirigida por D. Ramón Rodríguez Culebras, Doctor en Filosofía y Letras, Director del Museo Catedrático de Segorbe, Académico de la Real Academia de Bellas Artes de San Fernando de Madrid y de San Carlos de Valencia.

EL TIEMPO en CASTELLON

OBSERVATORIO METEOROLOGICO DE CASTELLON

Boletín correspondiente al día 2 de junio.

Temperatura mínima 16 grados a las 7 horas 50 minutos.

Temperatura máxima 23'4 grados a las 18 horas 5 minutos.

Humedad relativa, 7 y 13 horas 88 y 63%, respectivamente.

Insolación eficaz de ayer 4 horas 50 minutos.

Recorrido del viento en 24 horas 84 kilómetros.

Dirección dominante del viento SE.

Precipitación en 24 horas hasta las 20 horas nula.

Presión atmosférica a las 20 horas 768'1 mm.

Tendencia estacionaria.

Boletín correspondiente al día 3 de junio.

Temperatura mínima 16'4 grados a las 6 horas 15 minutos.

Temperatura máxima 25'4 grados a las 13 horas 50 minutos.

Humedad relativa, 7 y 13 horas 76 y 47%, respectivamente.

Insolación eficaz de ayer 10 horas 20 minutos.

Recorrido del viento en 24 horas 93 kilómetros.

Dirección dominante del viento E.

Precipitación en 24 horas hasta las 20 horas nula.

Presión atmosférica a las 20 horas 765'5 mm.

Tendencia bajando.

CONCIERTO DE FRANCES TOYMIL, COMO CAUSURA DE TEMPORADA EN EL CIRCULO MEDINA

Esta tarde se celebrará la clausura de la temporada con un concierto del tenor lírico-ligero Francés Toymil, acompañado al piano por el maestro Luis Celada.

Francés-Toymil cursó sus estudios en la Habana, su ciudad natal, con el célebre tenor Francisco Domicinis y más tarde con la profesora rumana Anna Talmadeanu. Ha tomado parte, como solista, en diversas temporadas de países Hispanoamericanos y Europeos, cosechando grandes éxitos.

El pianista Luis Celada, cursó sus estudios en el Real Conservatorio de Madrid, alcanzando las mayores calificaciones. Actualmente ejerce el cargo de pianista repertorista en la Escuela Superior de Canto de Madrid.

Por tratarse del final del curso 73-74, el Círculo Medina se complace en invitar a cuantas personas deseen asistir al acto.

SUCESOS

MORTAL ACCIDENTE DE TRABAJO EN UNA FABRICA DE AZULEJOS

AL ALCANZAR UN TRACTOR A UNO DE LOS OBREROS

En el servicio de urgencia del Hospital, ingresó Guillermo Escamilla López, de 30 años, vecino de Castellón, que prestaba servicios en una fábrica de azulejos situada en la carretera general.

El Dr. Mauri, de guardia en el citado servicio solo pudo apreciar que Guillermo Escamilla era ya cadáver.

Posteriormente se nos informó que el infortunado obrero, fue alcanzado por un tractor en la sección de tierras de la fábrica, siendo alcanzado de lleno por la máquina, produciéndole aplastamientos numerosos.

CUATRO HERIDOS EN CHOQUE DE DOS TURISMOS

En el km. 31 de la carretera de Soneja a Burriana, término municipal de esta población, chocaron el turismo matrícula CS-5270-B conducido por Manuel Porcar Bigorra, de 24 años y el turismo matrícula CS-43.569 conducido por Raimundo Clausell Roda, de 24 años.

Resultaron lesionados los dos conductores citados, así como la ocupante de este último vehículo, Juana García Fernández, de 20 años, y el ocupante del otro turismo, José Herrero Martínez, de 24 años.

Los dos vehículos sufrieron daños de consideración.

CHOQUE DE TRES TURISMOS

En el km. 61 de la carretera nacional Valencia-Barcelona, término municipal de Almazora, chocaron el turismo matrícula CS-49.421 conducido por Teodoro Berlanga García, de 43 años; el turismo matrícula B-534.305 conducido por Sebastián Vargas Vargas, de 18 años y el turismo matrícula V-264.414 conducido por Federico Tarazona Tarazona, de 31 años.

Resultó lesionado el conductor de este último vehículo, siendo trasladado al Hospital Provincial y asistido en el servicio de urgencia por el Dr. Mauri, quien nos facilitó el siguiente parte facultativo: Federico Tarazona Tarazona, de 31 años, vecino de Palporta, sufre erosiones varias en nariz y las dos piernas.

Los tres vehículos sufren daños de alguna importancia.

CHOQUE DE TURISMO Y BICICLETA

En el camino «Tancada» del término municipal de Burriana, chocaron el turismo matrícula M-723.335 conducido por Esteban Esach Rodríguez, de 37 años y la bicicleta conducida por Juan Domingo Guillén Casas.

Resultó lesionado de carácter grave el ciclista.

CHOQUE DE TRES VEHICULOS

En el km. 61 de la carretera general Valencia-Barcelona, chocaron el turismo matrícula B-0615-B conducido por Serafín Villar Pérez, de 24 años; el turismo matrícula HA-AK-878 conducido por Manuel Moragón Sánchez, de 20 años y el también matrícula alemana HA-AN-856 conducido por Antonio Moragón Mazcuñán, de 49 años.

No hubo degracias personales, sufriendo daños los tres vehículos.

CHOQUE DE BICICLETA Y TURISMO

En el km. 22 de la carretera de Alcora, término municipal de Al-

Pasa a la pag. 6

LA PARRILLA
HOTEL DEL GOLF
ESPECIALIDADES DE ASADOS Y AL CARBON
SALONES PRIVADOS

Formo Levante, S.A.

Por el presente anuncio se convoca Junta General Ordinaria de accionistas, que tendrá lugar en el domicilio social el próximo día 27 de junio de 1974, a las 12 horas, en primera convocatoria o al siguiente día 28 a la misma hora en segunda convocatoria, para tratar del siguiente orden del día:

1.º) Memoria, balance y cuenta de pérdidas y ganancias del ejercicio cerrado al 31 de diciembre de 1973 y acuerdos pertinentes sobre su aprobación y sobre la gestión de los administradores durante dicho ejercicio.

2.º) Propuesta del Consejo relativa a la aplicación de beneficios.

3.º) Renovación de Consejeros, si procede.

4.º) Nombramiento, si procede, de accionistas censores de cuentas para el ejercicio de 1974.

5.º) Ruegos y preguntas.

Tendrán derecho de asistencia a dicha Junta, todos los señores accionistas que justifiquen haber cumplido los requisitos establecidos en los estatutos sociales y en las disposiciones legales vigentes.

Burriana, 26 de mayo de 1974.

El Presidente del Consejo de Administración.

Torre María Agustina

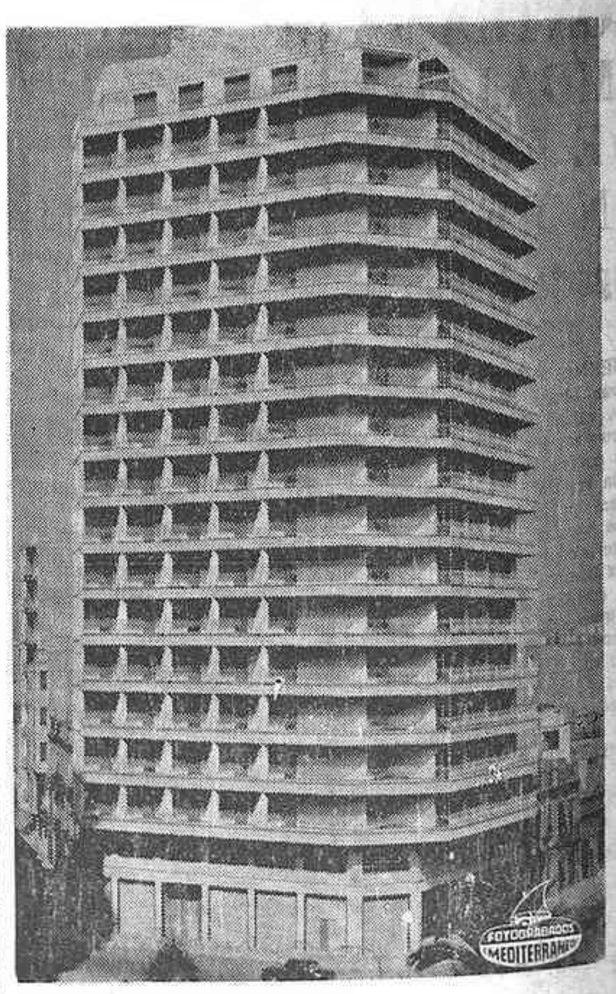

Planta baja comercial
CON UN TOTAL DE 270 METROS CUADRADOS Y
sótano comercial
— De 315 m.² con entrada independiente a la calle o acoplado a la planta baja.
— Edificio exento de derechos reales y 90% de exención impuestos durante 20 años.
Información: EFISA, Rafalafena, 1. Teléfonos: 22 08 00 y 21 46 92. CASTELLON.

SI USA FUEL-OIL
Y SU PRODUCCION DE CALOR NECESITA MAS ENERGIA, VITALICE LA COMBUSTION CON:
BO-GRAND
OBTENDRA UN AUMENTO EN LA PRODUCCION DE SUS FABRICADOS DEL 30%
OBSERVE EL SIGUIENTE CALCULO

COSTOS FUEL-OIL	AHORRO OBTENIDO
PTAS. 1.000.000,-	PTAS. 300.000,-
" 2.000.000,-	" 600.000,-
" 3.000.000,-	" 900.000,-
" 10.000.000,-	" 3.000.000,-

SERVICIO TECNICO GRATUITO
SOLICITE FOLLETO A: RYTMO BARCELONA-15 Conde Borrell, 121, 2º 2ª TELEFONOS: 2543877-2548872 2549658-2539582

Escoja la funda que desee para
Tapizar su coche
en 20 minutos la colocaremos
Avda. Rey D. Jaime, 90
(Frente Instituto). Tél. 21-64-52

EN MAESTRO RIPOLLES
Locales Comerciales
De 60 a 130 m2.
Precio total muy interesante, a partir de 200.000 pesetas
Grandes facilidades de pago
Información GRAPA Rafalafena, 1. Telf. 22 08 00 y 21 46 92

Una funeraria económica... PELLICER HNOS. Alloza, 111 Tel 21 68 25

(c) Ministerio de Cultura 2007

EL DIA DE LA OJE EN CASTELLON

Brillantes actos en Ribalta, presididos por el Jefe Provincial y Gobernador Civil

VALE quien sirve. Consigna tan diáfana como el sol mañanero que se filtraba entre las ramas de Ribalta. Norma de conducta para esa alegre muchachada de la OJE, consciente del importante papel que juega de cara a un futuro que ya comienza a ser presente. Con la fe puesta en lo alto, prendida en esos enhiestos guiones que apuntan al cielo con sed de lo infinito.

Prietas las filas. Más de setecientos afiliados de la OJE, acompañados por representaciones de la Organización Juvenil Española Femenina y de la Cruz Roja de la Juventud, dieron anteayer testimonio de su presencia activa en la vida castellonense, culminando con su concentración en el Paseo Ribalta los actos de la Semana de la Juventud en honor de San Fernando. Tambores y cornetas con recuerdos de años juveniles para los mayores y de plena vigencia para la juventud de hoy; una juventud en pie que vale porque sirve, y sirve porque vale.

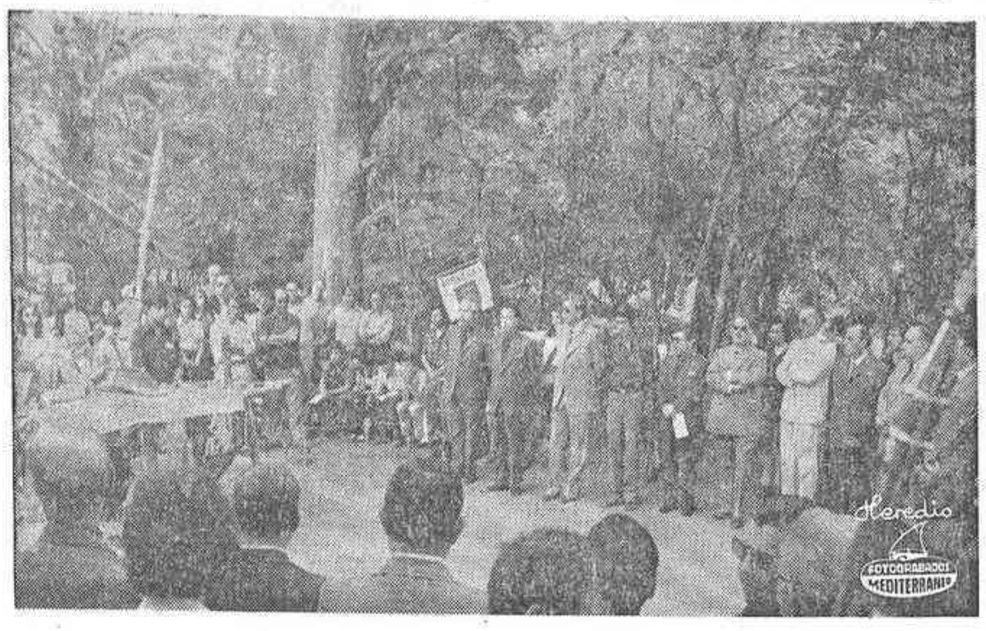

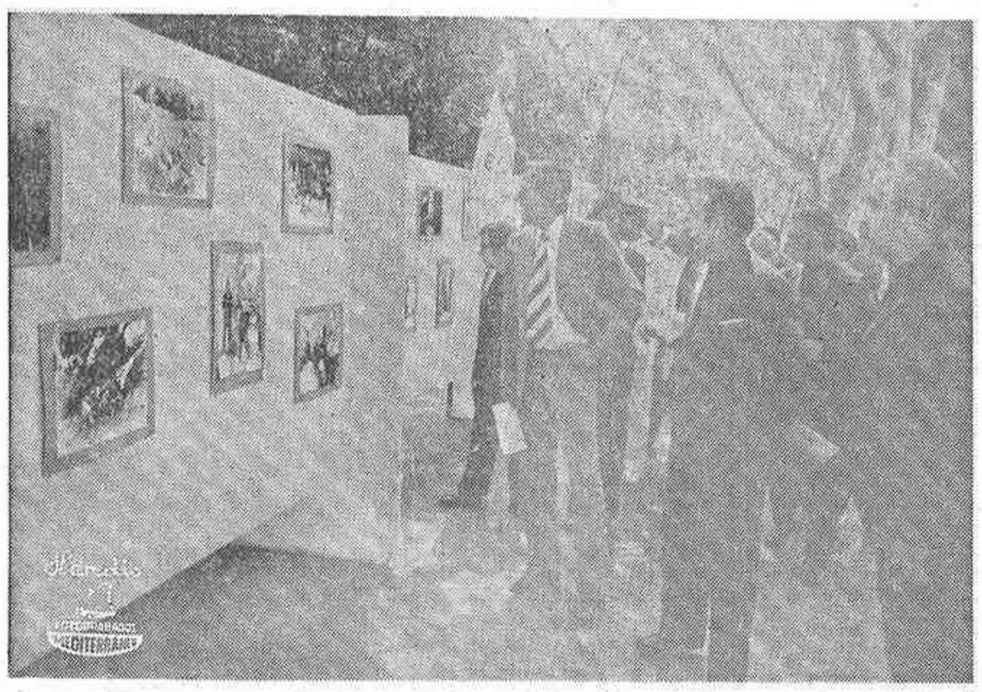

Ocupando la zona final del andén de coches se había instalado un campamento y, junto a la pequeña ciudad de lona, una amplia y variada exposición de las actividades que desarrolla la OJE en nuestra provincia, destacando un stand del Grupo de Espeleología con abundante material sobre la expedición a los Andes.

A las once y media de la mañana llegó al lugar de la concentración el Jefe Provincial y Gobernador Civil, D. José Luis Pérez Tahoces, al que acompañaban el Presidente de la Diputación, D. Francisco Albella; Alcalde de la ciudad, D. Francisco Grangel, y Delegado Provincial de la Juventud, D. Rodrigo Segura, saludando a las autoridades y representaciones y mandos de la Delegación Provincial de la Juventud, antiguos Delegados Locales, Asamblea Provincial de Jóvenes, Delegados Locales de la Juventud y Antiguos Miembros del Frente de Juventudes. Acompañado por el Delegado Provincial de la Juventud, D. Rodrigo Segura, y del Jefe Provincial de la OJE, D. Francisco Villalba, el Jefe Provincial y Gobernador Civil pasó revista a las distintas unidades de la OJE, en las que figuraban las bandas y cornetas de la Organización en Almazora, Bechí, Tales, Vinaroz y Villarreal y representaciones de toda la provincia, situadas en orden de parada a lo largo de la calzada. A continuación las autoridades visitaron la Expo-OJE, amplio muestrario de la gran labor que desarrolla la Organización en todos los aspectos que se refieren a la formación de la juventud, y el campamento en el que, por cierto, han estado viviendo durante tres jornadas un grupo de 75 guías.

Seguidamente, en la capilla del campamento, tuvo lugar la misa que fue oficiada por el Asesor Religioso de la Juventud, D. José María Guinot, quien tras la lectura del Evangelio pronunció una elocuente plática. Ocuparon la presidencia el Jefe Provincial y Gobernador Civil, D. José Luis Pérez Tahoces; Delegado Provincial de la Juventud, D. Rodrigo Segura; Presidente de la Diputación Provincial, D. Francisco Albella; Alcalde de la ciudad, D. Francisco Grangel; Jefe Provincial de la OJE, D. Francisco Villalba; Subjefe Provincial del Movimiento, D. Germán Reguillo; Comandante Militar de Marina, D. Miguel A. Flores; Teniente Coronel de la Guardia Civil, D. Leonardo Pérez; Comisario Jefe de Policía, D. Víctor Solar; Jefe Provincial de Tráfico, D. Juan Bautista Pons, y otras autoridades y representaciones.

Terminada la misa, el Jefe Provincial de OJE tomó la promesa a todos los afiliados allí concentrados, flechas, arqueros, cadetes y guías, y seguidamente el Rvdo. D. José María Guinot bendijo los guiones de trece nuevas unidades de la Organización, procediéndose después a la entrega de recompensas y premios.

El Jefe Provincial y Gobernador Civil entregó un guión la banda de cornetas y tambores de la OJE en Bechí, a la que se rindió homenaje por su brillante ejecutoria, recibiendo asimismo su Jefe una bandeja de plata entregada por la banda de Vinaroz como adhesión al homenaje. Después fueron entregadas las recompensas por la constancia en el servicio a numerosos afiliados de distintas localidades, así como los premios del concurso de bandas de cornetas y tambores y otras distinciones.

Los actos, en este Día Provincial de la OJE, finalizaron arriando las banderas el Jefe Provincial y Gobernador Civil, con el Delegado de la Juventud y el Jefe Provincial de la OJE, al tiempo que las bandas interpretaban el Himno Nacional. Por último se cantó el Cara al Sol, dando los gritos rituales el Jefe Provincial y Gobernador Civil, quien terminados los actos pasó nuevamente revista a las unidades formadas, de nuevo, en orden de parada.

Numeroso público siguió las incidencias de esta concentración juvenil, aplaudiendo a las unidades por la perfección de sus evoluciones, ya en el desfile que cerró la jornada.

UNA ANECDOTA

Se dio el caso curioso de que cuando se estaba procediendo a la instalación del campamento en Ribalta, acudió en demanda de ayuda un hombre que había perdido la llave de su vivienda. Los jóvenes de la OJE se pusieron inmediatamente a su disposición, descolgándose con cuerdas hasta una de las ventanas del piso cuya puerta no podía abrirse, resolviendo sin mayores dificultades y con ese talante juvenil de la OJE, siempre dispuesta a prestar ayuda a quien la necesita, el grave problema que se había planteado. Ni que decir que la valentía y decisión de los muchachos de la OJE fue más que agradecida por el atribulado vecino, al que ha llegado de forma directa la simpatía y el espíritu altruista y alegre de la Organización Juvenil Española, siempre en constante línea de servicio y ejemplo con la mirada al frente, puesta en el presente y el futuro de la Patria.

EMPRESA HOTELERA PARA RESTAURANTE EN LA AUTOPISTA

NECESITA

- ADMINISTRATIVOS CONTABLES
- FACTURISTAS
- CAMAREROS
- DEPENDIENTES DE BAR
- MUJERES DE LIMPIEZA
- MOZOS
- COCINEROS

PRESENTARSE: En HOTEL MINDORO, de Castellón, de cuatro a seis de la tarde, o en el HOTEL ALOHA, de playa de Burriana, de seis a ocho de la tarde. Preguntar por el señor Hernández Alba.

Ref. Of. Colocación núm. 275 - Burriana

Sociedad de Fomento Agrícola Castellonense, S.A.

Se convoca a Junta General Ordinaria a todos los accionistas de esta Sociedad, para el día 17 de junio de 1974 a las 9'30 de la mañana en primera convocatoria y, en su caso, para la segunda convocatoria que tendría lugar el día 18 a la misma hora. En ambos casos se celebrará en el domicilio social, calle Navarra números 31-33, a tenor del siguiente orden del día:

1.º—Estudio, comprobación y, en su caso, aprobación de las Cuentas y Balances del ejercicio del año 1973.

2.º—Examen y discusión de los actos y gestiones realizadas por el Consejo de Administración, aprobación en su caso de los mismos y lectura, discusión y aprobación, si la merece, de la Memoria redactada por el Consejo.

3.º—Renovación de la tercera parte de los cargos del Consejo o reelección en su caso, de los ya nombrados.

4.º—Nombramiento de los Censores de las cuentas para el ejercicio corriente.

5.º—Proposiciones que formulen los señores accionistas conforme al artículo 26 de los Estatutos Sociales.

Castellón de la Plana a 20 de mayo de 1974.

El Secretario del Consejo de Administración.

HOTEL FUENTE EN SEGURES

A partir de esta fecha estaremos de nuevo con ustedes en todas nuestras instalaciones.

Si nos quieren acompañar durante la presente temporada, estaremos muy contentos.

Queremos ofrecer UNA BONIFICACION ESPECIAL para cuantos usen nuestras instalaciones durante el mes de junio.

Temperatura ideal.

Ambiente familiar y agradable.

Reserve sus plazas, se lo agradecerán sus familiares y muy especialmente su salud y la de los suyos.

Nuestros teléfonos son los números 44, 46 y 15

BENASAL (Castellón)

NECESITAMOS REPARTIDOR DE PERIODICOS

interino temporada verano

Interesados presentarse en las oficinas del periódico

Referencia Oficina de Colocación núm. 3709

AYUNTAMIENTO DE ALMAZORA

(CASTELLON)

EDICTO

En el Boletín Oficial del Estado núm. 121, de fecha 21 del actual, y en el de la Provincia núm. 56, del día 11, aparece inserta la convocatoria del concurso público para la adquisición de terrenos con destino a la construcción de un complejo polideportivo y para otros servicios municipales, de conformidad con los Pliegos de Condiciones aprobados que pueden examinarse con el expediente que forman parte, en la Secretaría Municipal, durante horas hábiles de oficina.

El tipo de licitación, a la baja, es de 245 pesetas por metro cuadrado y el importe máximo de la compra se cifra en diez millones de pesetas.

El plazo de presentación de proposiciones finaliza el día 17 de junio próximo, y el acto de apertura de plicas tendrá lugar el 18 de junio, en el Despacho de la Alcaldía, a las 13 horas.

Almazora, a 27 de mayo de 1974.

El Alcalde,

Fdo.: MANUEL CLARAMONTE.

UNA DIPLOMADA DE COSMETICA

REVLON

ESTA A SU DISPOSICION DEL 3 AL 8 DE JUNIO EN

PERFUMERIA FAYOS

ENMEDIO, 84 - TELEFONO 22 31 49

que sin ningún compromiso le atenderá, aconsejará y presentará las nuevas tendencias de tratamiento y maquillaje

(c) Ministerio de Cultura 2007

ANUNCIOS CLASIFICADOS

EN ESTA SECCION: CADA PALABRA, 4 PESETAS; MINIMO, 10 PALABRAS-TELEFONO 220060, DE 8 A 14 Y DE 16 A 19 HORAS

VARIOS

(4321) PRESTAMOS CONCEDEMOS créditos a particulares desde 50.000 ptas. Razón teléfono 225798.

(2345) DETECTIVES CIP. Investigaciones. Vigilancias. Delitos Privados. Licencia Gubernativa 2. Apartado 239. Teléfono 22 23 92. Castellón.

(3585) ¡SEÑORA! ¡SEÑORITA! Obtenga buenos beneficios como distribuidora de los productos AVON. Es facilísimo obtener con AVON buenas ganancias y premios. Llame ahora mismo al teléfono 21-27-08 preguntando por la Sra. María Salcedo, o escriba al apartado 14.875 de Madrid.

(3.398) PRESTACIONES Mutualidad Autónomos, Asesoría Laboral, Pza. Alférez Provisional, B.

VENTAS

(7316) SEA PROPIETARIO de un piso de 4 dormitorios, pagando 3.000 ptas. al mes, entrega de pisos en Agosto. Aval bancario. Razón CITOSA, Enmedio 136 bajo. Castellón Telf. 22 29 33.

(1369) ESTANTERIAS METALICAS Ermes, solucionarán más práctica y económicamente su problema de espacio. Todoficina. Trinidad 35 Teléfono 22 31 82 Castellón.

(8813) AGENCIA ROMEA. Compraventa-Alquileres, Pisos, Fincas. Enmedio 23. Teléfono 22 43 84.

(9327) SE VENDE Villa en Ribera de Cabanes a estrenar, muy económica. Razón: Teléfono 56 08 53.

(2280) VENTA PISOS Benicasim junto campo fútbol razón misma obra en Castellón Telf. 22 47 25.

(3345) VILLAS en Benicasim, terminación en junio, con jardín 1.ª calidad. Informa: Faubel, General Mola, 2-2.º Teléfono 22-58-65, laborables tarde.

(3346) PISOS 1.ª, Ronda Mijares, 4 habitaciones, comedor, salón, reserva plaza garaje en la finca. Informes días laborables tarde. Faubel, General Mola, 2-2.º Teléfono 22-58-65.

(3347) ESTUDIOS - DESPACHO, calle Navarra. Ronda Mijares. Faubel, General Mola, 2-2.º Tél. 22-58-65, laborables tarde.

(3.389) VENDO PUERTAS y ventanas para alquería o villa. Teléfono, 22 26 70.

(3440) VENDO CASA en la calle Cazadores, 23. Razón: avenida Rey D. Jaime, 108-9.º.

(3482) CITOSA dispone de pisos en venta, subvencionados a 10 años, en C/. Moncada, Avda. Cernuda y Velasco, Avda. Casalduch y Avda. Valencia, con aval bancario. Razón: Enmedio, 133-B. Tnos.: 22-29-33 y 22-79-65.

(3324) SE VENDEN comerciales Ada. Valencia, esquina calle Escalante. Facilidades. Razón: M. Gómez. Teléfono 22-39-99.

(3412) VENDO PARCELA en carretera Alcora zona montaña con agua. Razón señor Benages. Tel. 212880.

(3553) VENDEMOS ALMACEN 750 m. Moderno. Centro Almazora. Tél. 21-37-83.

(3581) SE VENDE en Oropesa del Mar, dos almacenes con piso, dos cámaras frigoríficas de 75.000 Kgs. cada una y maquinaria para limpiar y clasificar naranjas. Razón: Teléfono 31-00-80 de Oropesa y 20-12-45 de Gerona.

(3.599) VENDO BAJOS, vivienda y comercio de 113 m.² Razón: Teléfono 21 48 72.

(3.601) VENDO BODEGON céntrico con selecta clientela. Buenas condciones. Razón: DAMA Publicidad, Gral. Aranda, 6.

ALQUILERES

(3427) AGENCIA CITOSA, alquila su piso rápidamente. Enmedio, 136. Tél. 22-29-33.

(8814) AGENCIA ROMEA. Alquileres, Pisos, Compraventas, Fincas. Enmedio 23. Teléfono 22 43 84.

(3.211) ALQUILO LOCAL 60 metros calle Galicia 17. Llamar teléfono 21 28 09.

(3483) CITOSA precisa pisos amueblados en Castellón. Razón: Tnos.: 22-29-33 y 22-79-65.

(3484) CITOSA precisa pisos en alquiler sin muebles, varias categorías y precios. Razón: Tnos.: 22-29-33 y 22-79-65.

(3485) NECESITAMOS pisos amueblados, períodos cortos de tiempo. Pagamos espléndidamente. Razón: CITOSA, Enmedio, 136- Bajos. Teléfonos: 22-29-33 y 22-79-65.

(3504) ALQUILO APARTAMENTO amueblado con teléfono, Playa Pinar. Razón: Teléfono 22-65-31.

(3509) ALQUILAMOS temporalmente (máximo 5 años) planta baja de 500 metros y entresuelo de 400 metros en calle Mayor. Alquiler muy económico. Razón: Teléfono 22-43-01, de 10 a 12. Preguntar por Sr. García.

(3.525) SE ALQUILA apartamento en Oropesa. Razón: San Roque, 101. Castellón. De 4 tarde en adelante.

(3531) ALQUILO PASTELERIA, Bar o local comercial. R/. Guitarrista Tárrega, 2.

(3533) SE ALQUILA apartamento, Playetas Bellver, todo confort. Tél. 22-79-61.

(3555) SE ALQUILA Supermercado Autoservicio Aragón, frente Magisterio, calle Herrero. Teléfono 22-20-02.

(3.562) ALQUILAMOS DESPACHOS, céntricos, económicos, amplios ventanales. Benasal, 4. Teléfono 22 41 64.

(3569) NECESITO villa o piso grande, vacío, nuevo. Alquiler todo año, a partir septiembre, Burriana o Castellón. Escribir urgente: Lladó, Avenida Infantes, 34. Santander. Tél. 27-74-35.

(3579) ALQUILO PISO amueblado temporada verano. Razón: Oropesa, 6-1.º

(3588) DESEO maset próximo Castellón, meses julio y agosto. Razón: Tél. 22-55-46.

(3529) BUSCO PISO pequeño. Escribir indicando características y pretensiones al apartado de Correos 118. Referencia R. I.

(3590) ALMACEN en alquiler necesitamos, mínimo 400 m. fácil entrada camiones. Teléfono 21-48-51.

(3591) ALQUILO PISO nuevo Avda. Capuchinos, cuatro habitaciones exteriores. Teléfono 22-13-99.

COLOCACIONES

Los anuncios que aparecen en esta sección deben estar visados por la Oficina de Colocación (Servicios Sindicales de Colocación), y la referencia que aparece en ellos se entiende que es de dicha Oficina.

(3369) SE NECESITA tractorista en «Azulejos Gómez, S. L.» Razón: Avda. Enrique Gimeno, 41. Tél. 21-20-21. Castellón. Referencia Oficina Colocación núm. 2.148.

(3.386) SE NECESITA, oficial o ayudante serrador. Razón: teléfono 22 33 64. Oficina Colocación del Sindicato núm. 3.525.

(3.434) NECESITO OFICIAL 2.ª y aprendiz para carpintería. Ref. Oficina Colocación número, 3.555.

(3493) A.P.P.E. S. L., dedicada a construcciones, necesita chapistas para Muebles Metálicos. Interesados presentarse Oficina Colocación Referencia 3.562.

(3480) FREGADORA se precisa en Restaurante «El Mesón», domingos libre.

(3484) SEÑORA sola necesita chica de servicio, todo estar, Razón: Enmedio, 10-1.º

(3486) SE NECESITA palista o tractorista. Razón Figueroles núm. 4-5, esquina casa Seat. Teléfono 21-65-08, horas 6-8 tarde, Castellón. Interesados presentarse Oficina Colocación Ref. 3.627.

(3505) BALLESTAS GRISEL necesita operarios de 16 a 18 años. Razón: Carretera Valencia-Barcelona, frente edificio Michelín, Castellón. Interesados presentarse en Oficina Colocación Ref número 3.646.

(3506) SE NECESITA personal masculino para fábrica de azulejos INCA S. L. Formación a cargo de la Empresa, Interesados presentarse en Oficina Colocación. Ref. número 3.647.

(3507) SE NECESITAN mecánicos para fábrica de azulejos INCA S. L. Servicio Militar cumplido. Sueldo según aptitudes. Interesados presentarse en Of. Colocación. Ref. núm. 3.647.

(3255) ADMINISTRATIVO con experiencia, libre servicio militar, precisa importante industria de Villarreal. Escriban a Santos Publicidad, Primo Rivera, 26. Villarreal. Núm. oferta 267.

(3.538) SE NECESITA chica de 14 a 15 años para autoservicio. Para informes, Of. Col. Ref. núm. 3.468.

(3542) SE NECESITAN Barman y Camarero, para Benicasim. Teléfono 30-09-81. Of. Colocación 1.895.

(3544) PARA ALMACEN necesitamos personal carga y descarga, salario a convenir. INSAL. Paseo Morella, 78. Referencia Of. Coloc. 3.567.

(3546) SE PRECISAN Torneros y Ajustadores. Ref. 3.692 Oficina de Colocación.

(3551) SE NECESITA Oficial marmolista y Ayudante. Dirigirse Tél. 21-81-70. Oficina Colocación Referencia número 3.689.

(3556) SE NECESITA aprendiz 14 años en Almacenes Tino Peña. Interesados presentarse en Oficina Colocación. Ref. núm. 3.694.

(3.558) SE NECESITA camareros o señoritas para comedor. Razón: Restaurante Plaza. Benicasim. Of. Colocación Ref. núm. 3.698.

(3.561) SE NECESITAN vendedoras. Interesádas dirigirse a Oficina de Colocación Referencia núm. 3.696.

(3566) REPRESENTANTE comisión droguería artículos patentados, referencias RAYDOR, Blanco, 15. Barcelona.

(3567) GANEN DINERO hasta 25.000 pesetas mensuales. Ambos sexos. Cualquier edad. Con trabajos sencillos en casa. Solicite información incluyendo cuatro pesetas en sellos de Correos a Labor Alba. Ref. 65. C. Enamorados, 23. Barcelona (13).

(3568) GANEN 20.000 pesetas o más trabajando en sus casas. Infórmese enviando 4 pesetas en sellos. Sylviolin Center, Apartado 2.421. Madrid-2.

(3571) SE PRECISA chica fija.— Navarra, 38-9.º-B.

(3.572) SE NECESITA empleada de hogar, preferible mayor 20 años, sueldo a convenir. Razón: Telf. 22 04 90.

(3.573) SE NECESITA sastre o aprendiz sastre. Presentarse en Publicidad MEBA. Enmedio, 35-1.º o en Oficina de Colocación Of. núm. 3.707.

(3.574) SE NECESITA señorita para Boutique en Benicasim, sólo temporada. Presentarse en Publicidad MEBA Enmedio, 35-1.º o en Oficina Colocación, Of. núm. 2.707.

(3.576) SE NECESITA, cocinero de 2.ª y pinche de cocina. Buen sueldo. Razón: Telfs. 21 40 41 ó 22 22 25. Of. Colocación Ref. núm. 3.703.

(3.577) SE PRECISAN, chicos o chicas de 14 a 17 años, para servicio hostelería. Razón: Telfs. 21 40 41 ó 22 22 25. Of. Colocación Ref. número 3.703.

(3583) SE NECESITAN chicas. Razón: Azulejos Gómez, Avda. Enrique Gimeno, 41. Teléfono 21-20-21. Ref. Of. Colocación 3.411.

(3584) SE NECESITA Aprendiza de 14 a 16 años, Peluquería de Señoras. Razón: Oficina Colocación. Ref. núm. 3.710.

(3592) SE NECESITA joven cocinero o buen ayudante Restaurante Montecasim. Benicasim. Teléfono 30-09-81. Of. Colocación 1.895.

(3595) INTERESAN mecánicos, electricistas y lavadores de coches. Escriban a AUTOVILL, Ctra. Valencia-Barcelona, Km. 57 o Santos Publicidad. Primo de Rivera, 26. Villarreal. (Ref. Of. Colocación núm. 309).

(3.598) SE NECESITA aprendiz de comercio de 14 años, y dependiente de 16/17 años. Interesados dirigirse a Oficina de Colocación Ref. número 3.718.

(3.600) NECESITAMOS urgentemente chica o mujer para cuidar dos ancianos. Sueldo 10.000 Ptas. al mes. Razón: DAMA Publicidad, Gral. Aranda, 6.

(3.602) SEÑOR SOLO buena posición, desea señora o señorita para trabajos domésticos. Telf. 30 00 72 de 2 a 4.

IMPORTANTE EMPRESA CONSTRUCTORA

necesita para sus obras en Castellón SEIS CUADRILLAS DE ENCOFRADORES

Interesados presentarse en: Obra Aparcamiento Subterráneo, final Avda. Cernuda y Velasco u Oficina Colocación. Referencia: 3.716.

(3.603) SE NECESITA, peón con conocimientos de albañilería. Buen sueldo. Interesados presentarse en DAMA Publicidad, Gral. Aranda, 6, o Of. Colocación Ref. n.º 3.580.

(3.605) PESCADERIAS NEPTUNO, S.L. precisa encargado para almacén y mozo. Ref. Oficina de Colocación 3.471.

(3.606) PUESTO DE PORVENIR en empresa con delegación en Castellón, para persona con estudios Bachiller y dispuesta a viajar, Dr. Clará, 10-2.º, hoy martes horas de oficina. Ref. Of. Colocación.

(3.607) SE NECESITA empleada de hogar todo estar. Mayor, 64-6.º Puerta A. Teléfono 22 73 89, horas de 3 a 6.

AUTOMOVILES

(6588) LUCAN: Turismos usados con garantía, todas marcas y modelos, facilidades pago Ronda Mijares, 28.

(7940) SIMCAS VARIAS ocasiones todos modelos procedentes cambio. Debidamente reparados. Depósito vehículos ocasión. Carretera Nacional, frente Torre Michelín, Tél. 21-64-53. Concesionario Provincial Autolica, S. A.

(7941) DKW OCASIONES procedentes cambio. Debidamente reparadas y garantizadas. Depósito vehículos ocasión. Carretera Nacional, frente Torre Michelín, Tél. 21-64-53. — Concesionario Provincial Autolica, S. A.

(2551) AUTO-GARAGE. Venta coches usados. 600 E, 850 especial, Simca 1.000 GT, R-8. Revisados en talleres propios. Maestro Vives, 10. Teléfono 22 13 82.

(2320) AUTOVAL. Compra-venta de automóviles, solvencia castellonense, largos plazos. Avenida Valencia, 4.

(8745) VENDO 1430 buen estado. Facilidades. Telf. 2? 12 23, horas comidas

(3481) TALLERES ESCUDER. — Nuevas oportunidades en vehículos de ocasión: Seat 1500 bifaro CS-66, 124 lujo, 1430, 850 coupé; 1500; 850 especial, normal y 4 puertas; 600-D, Dyan 6 seminuevo, Citroen C-8 seminuevo; Simca 1000 GL; 4-L super varios, 4-F y 4-F super 4 velocidades. Facilidades pago. Plaza Padre Jofre, 18. Tél. 21-44-17.

(3.455) AUTOMOVILES seminuevos procedentes de cambios Seat vendemos; Seat 1.500 varios desde 20.000 Ptas.; 1.430, CS-A; 124 L; 850 especial y normal; coupe especial; 600-D; Renault 4-L y MG. Facilidades de pago. Doctor Clará, 17.

(3502) OPORTUNIDAD PARTICULAR vende 1430 seminuevo, urge venta, Teléfono 21-53-03.

(3565) 70.000 PESETAS particular vende Seat 1.500. Motor Barreiros. Muy buen estado. Tél. 22-43-82.

(3582) VENDO SEAT 124, buen estado. Razón: 51-16-60. Burriana, tarde.

(3587) MOTOS DE TRIAL y todo terreno. Ocasión. Informes Talleres Palmieri, Camino Viejo de Alcora, 10. Teléfono 21-33-47.

HUESPEDES

(2333) PARTICULAR desea huéspedes. Avda. Casalduch, 44-1.º-Pta. 2. Tél. 22-24-18.

COMPRAS

(9316) JOYAS USADAS, monedas oro y plata compro. Llamar a partir 6 tarde. Teléfono 21 28 09

(3290) COMPRO solar o inmueble, céntrico, no importa inquilinos, sobre 500 metros cuadrados. Informará Publicidad Jiménez. Teléfonos: 22-19-26 22-41-64.

(3479) LOCAL comercial compro. Pago contado. Razón: Teléfono 21-44-17.

(3480) TERRENOS en antiguo arrozal compraría. Pago contado. Razón: Teléfono 21-44-17.

(3515) INTERESA SOLAR, pago a cambio de obra. Sr. Gómez. Tél. 22-39-99, de 9 a 10 mañana, de 8 a 10 tarde.

TRASPASOS

(3463) SE TRASPASA tienda de confección. Razón: Zaragoza, 12. Teléfono 21-22-70.

(3534) SE TRASPASA o alquila Bar con mucha clientela. Razón: Tél. 21-35-87.

(3523) DISCOTECA, verdadera oportunidad, imposible atender. Razón: Tél. 22-54-89.

(3589) TRASPASO o VENDO Droguería, Perfumería. Buena clientela. Razón: Teléfono: 21-42-26.

ENSEÑANZA

(3473) PROFESOR Diplomado daría clases de Francés e Inglés. Razón: C/. Río Villahermosa, 2-1.º

(3554) COLEGIO IZQUIERDO, como anteriores veranos, clases en Villas Benicasim, frente Plaza de Toros «La Viña». Fecha comienzo 2 julio, reserva plazas. Teléfono 21-67-73.

(3594) PROFESOR E. G. B. daría clases este verano. Llamar Tél. 22-18-22, preguntando Fernando González.

(3.596) JOVENES ESTUDIANTES universitarios se ofrecen para dar clases de Bachillerato y E.G.B.; Razón: Teléfono 21 49 78.

(3.597) PELUQUERO/A de señoras próximos exámenes para la obtención del carnet empresa responsable. Preparación eficaz, clases teórico-prácticas, profesorado experto. Academia Manon, Navarra, 99, Castellón.

(3.604) ACADEMIA CEBAYCO, Trinidad, 7-4.º Telf. 22 42 20. Clases de verano: E.G.B.; suspensos de Bachillerato, C.O.U., Magisterio. Información de 6 a 9 tarde.

PERDIDAS

(3593) PERRO de caza blanco con muchas canela. Atiende por Bretón. Llamar teléfonos 22-29-00 o 22-09-41.

PARA REPARTO

se precisa conductor con carnet 2.ª, libre servicio militar. Preferible con conocimientos carpintería o similar. Condiciones a convenir, según aptitudes

Interesados, presentarse HOY de 6 a 7 tarde, en PUBLICIDAD NEGRE. Trnidida, 41-2.º Castellón, o presentarse Oficina Colocación núm. 3.719.

programas: TVE

PRIMERA CADENA

14'00 Carta de ajuste. «Novedades españolas».
14'15 Apertura y Presentación.
14'17 AVANCE INFORMATIVO.
14'24 PANORAMA Información nacional a través de las regiones.
15'00 TELEDIARIO Primera edición.
15'35 TELE—REVISTA Cine y espectáculos.
16'15 Despedida y Cierre.
18'30 Carta de ajuste «Ana María Drack».
18'45 Apertura y Presentación.
18'46 AVANCE INFORMATIVO
18'50 LA CASA DEL RELOJ «Ciclos» (II).
19'15 DIBUOS ANIMADOS «Laboratorio submarino: El Boomerang». «Fabulancia: Tio Pedro descubre la casa vacía de Bruno».
19'50 NOVELA (Capítulo XII) «Oblomov» de Ivan Goncharov.
20'20 JUAN Y MANUELA «Episodio sexto».
20'50 GIRO DE ITALIA Resumen de la etapa de hoy.
21'00 TELEDIARIO. Segunda edición.
21'30 CAMBIE SU SUERTE
22'10 LOS LIBROS «El mundo es como no es». (Alicia de Lewis Carroll).
23'20 TERCERA EDICION Telediario.
23'30 Despedida, Oración y Cierre.

SEGUNDA CADENA

19'00 Carta de ajuste «Folklore español. Islas Canarias».
19'30 Presentación y Avances.
19'31 DIBUJOS ANIMADOS «Jackson Five: Viva el alcalde».
20'00 TELEFILM INFANTIL «Circus Boy: Corky y el doctor del Circo».
20'30 POLIDEPORTIVO Actualidad deportiva.
21'30 TELEDIARIO 2 Información nacional e internacional.
22'00 CINECLUB «La Calle»
23'15 ULTIMA IMAGEN.

ELECTRODOMESTICOS

Electrocris, S.L.

Trinidad, 69 Tel. 22 56 32 CASTELLON

PROGRAMA DE LAS EMISORAS CASTELLONENSES

RADIO CASTELLON

7'45 Sintonía y apertura de la emisión; 7'47 Despierte con música; 8 Matinal Cadena SER, con los principales espacios, Buenos días Señor, por el Rvdo. Padre Federico Sopeña, Los Deportes, por Vicente Marco e informaciones de carácter general; 8'30 Las mañanitas, show de Pepe Fernández; 9 Cante flamenco; 9'30 Los estrenos de la SER; 9'45 Paco Ruiz, detective privado; 10 Matinal musical de Radio Castellón; 11'30 Notas deportivas, por Manuel Monferrer; 12 Mediodía Cadena SER; 12'45 Nueva discoteca; 13 La hora del oyente; 13'35 Festival 74. Realización de Vicente Escura; 14 Cotizaciones de bolsa; 14'05 Actualidad 14 horas; 14'30 Diario hablado de Radio Nacional de España; 14'55 La hoja del almanaque; 15 Canta para Vd.; Dinero por litros; 15'55 La canción de la semana; 16 María Celeste. Novela de Rafael Barón (Cap. 32); 16'45 Los estrenos de la SER; 17 La mansión de Jalna. Novela de Mazo de la Roche. (Cap. 146); 17'30 Esconde la llave de esa puerta. Novela de Luisa María Linares. (Cap. 37); 18 Baldosas de oro; 18'10 Amenidades; 18'15 Hola Colowall; 18'30 Giro de Italia; 19 Un hombre llamado Juan. Novela de Guillermo Sautier Casaseca. (Cap. 37); 19'30 Desfile de melodías; 20 Su música favorita, 20'30 Voces que triunfan; 20'45 Actualidad regional; 21 Resumen informativo; 21'10 Música del Mundo; 21'40 Ráfagas deportivas, por Chencho; 22 Diario hablado de Radio Nacional de España; 22'30 Trotadiscos; 22'45 El consejo del doctor; 23'15 Mundicolor y su alegre mundo; 23'30 Hora XXV. Director, Basilio Rogado. 1 Cierre.

LA VOZ DE CASTELLON CADENA R. E. M.

MATINAL. —7,30 Sintonía y apertura; 7,32 Epicentro: Primera edición; 8 Voces y estilos; 9,05 Rueda de conjuntos; 9,30 Agenda femenina; 9,35 Antena deportiva; 9,40 Con ustedes los Módulos; 9,50 Los minutos del arroz Marqués; 10 Música para la mañana; 10,30 Disco-show; 11,05 Acuarela musical.

MEDIODIA. —12 Regina Coeli; 12,02 Musical Castalia; 13,05 Sabor español; 13,25 Antena deportiva; 13,30 Ibérica Exprés. Un programa realizado por Luis del Olmo.

SOBREMESA.— 14 Epicentro: La Voz de Castellón. Servicio informativo local y provincial, con crónicas, reportajes, informaciones y entrevistas; 14,30 Diario hablado de Radio Nacional de España; 15,05 Ritmos, canciones y melodías; 16 Círculo femenino; 16,30 Yo la reina, novela de Carmen de Icaza. Cap. 5.

TARDE. —17,25 Antena deportiva; 17,35 Desfile de intérpretes; 18,30 Cuarta dimensión; 19,15 Epicentro: Tercera edición; 19,30 Tiempo agropecuario.

NOCHE. —20 Españoles en Europa; 20,30 Santo Rosario. Dirigido por el Excmo. y Rvdmo. Sr. Obispo de la Diócesis Segorbe-Castellón; 20,50 Temas españoles; 20,55 Coplas; 21,20 La hora Brújula; 21,30 Penalty. Revista deportiva de actualidad; 22 Diario hablado de Radio Nacional de España; 22,25 Universidad a distancia; 23,28 Lectura de programas para mañana y despedida; 23,30 Cierre de emisión.

RADIO POPULAR

EMISIONES EN O.M. Y F.M.

PROGRAMAS MUSICALES.— 8 Primera hora; 9, 11 y 13,30 Comunicaciones telefónicas; 9,45 y 11,45 Comunicaciones postales; 10,30 Top 50 de España; 15,30 L.P. a examen; 16 El ritmo del trabajo; 17 y 19 Calidad Popular 45.

PROGRAMAS INFORMATIVOS. 13 Donde usted no llega. Un estudio a fondo de un personaje durante toda la semana; 13,30 Calle mayor. Información provincial; 14,30 Diario Hablado de Radio Nacional; 20 Calle Mayor (segunda edición); 22 Diario hablado de R.N.

PROGRAMAS DEPORTIVOS.— 13,50 Tiempo para el deporte; 20,15 Tiempo para el deporte (segunda edición); 21,45 Deportes.

PROGRAMAS RELIGIOSOS.— 7,55 Oración; 12 Angelus; 21 La Iglesia hoy; 24 Oración.

CONCURSOS.—17,15 Acierte y gane; 18-15 Su puntuación.

Cartelera de EspecTACULOS

TEATRO CINE SINDICAL. 7'30 tarde y 10'30 noche, EL LOVE FEROZ, Eastmancolor. Exclusivamente A. mayores 18 años.

ASTORIA. — 7'30 y 10'30, LA VENGANZA ESPERO 10 AÑOS Technicolor. Leonard Mann y Elizabeth Everfield. Mayores 18 años.

DON HILARION. — Sala de Fiestas. Todos los días 11 noche grandes atracciones. Mayores 18 años.

SABOYA. — 7'15 y 10'30, LA HUELLA. Color de Luxe. Laurence Oliver y Michael Caine. Mayores 18 años.

AVENIDA. — 7'30 y 10'30, EL ASESINO ESTA ENTRE LOS 13, Eastmancolor. Patty Shepard y Simón Andreu. Mayores 18 años.

REX. — 7'30 y 10'30, CHACAL, en Technicolor. Edward Fox y Delphine Sayrig. Mayores 18 años.

CINE SAN PABLO. — 6'45 tarde, continua, MACISTE EL INVENCIBLE, Cinemascope y Color, y Doris Day en EL NOVIO DE MAMA. Eastmancolor. T. menores.

CINE CONDAL (Villarreal). Mañana miércoles sesión 10'30 noche, EL CLAN DE LOS MARSELLESES, Cinemascope y Color. Jean Paul Belmondo. A. mayores 18 años.

(c) Ministerio de Cultura 2007

El Jefe Provincial y Gobernador Civil visitó la Exposición-Concurso de Trabajos Manuales Escolares organizada por Juventudes en la Caja de Ahorros

Ayer por la mañana el Jefe Provincial y Gobernador Civil, D. José Luis Pérez Tahoces, acompañado del Delegado Provincial de la Juventud D. Rodrigo Segura, visitó la Exposición-Concurso de Trabajos Manuales Escolares que ha organizado la Delegación Provincial de la Juventud en las Salas de Exposiciones de la Caja de Ahorros y Monte de Piedad de nuestra ciudad, cedida gentilmente para ello.

En la citada Entidad fueron recibidos por el Presidente del Consejo de Administración don Angel Sánchez Gozalbo; Director General, D. Jaime Riera y Jefe de Relaciones Públicas, D. Romualdo Boronat, saludando en la propia exposición al Jefe de la Sección de Enseñanzas Fundamentales D. Ciriaco Donaire y a los Directores y Profesores de E.G.E. cuyos Centros han participado en la Exposición-Concurso, con los que departió ampliamente.

La primera autoridad Provincial visitó con detenimiento los diferentes stands montados, recibiendo amplia información de todo lo expuesto y de los trabajos que se están desarrollando en todos los Centros.

La exposición, que ha sido visitada durante toda la semana por un público numerosísimo, que ha quedado gratamente sorprendido por el número de trabajos expuestos y por la calidad artística de los mismos, encierra todo el quehacer de Profesores y alumnos. Trabajos de marquetería, en corcho y palillos, figuras de barro, en cartón y toda una gama artística verdaderamente interesante, han competido en la Exposición-Concurso, que ha calado hondamente en nuestra provincia y que estamos seguros es algo ya tradicional que en los próximos años irá todavía en aumento.

Tras la visita a la exposición D. José Luis Pérez Tahoces visitó las dependencias de la Caja de Ahorros y Monte de Piedad, acompañado de los rectores de dicha Entidad antes mencionados, haciéndolo en primer lugar a la Sala de Estar, Cafetería y Biblioteca Pública, pasando luego a otra planta para detenerse en el Instituto de la Mujer con sus dependencias para Secretariado, Inglés, Decoración, Hogar etc.; algunas de estas secciones ya en funcionamiento y otras que entrarán el próximo año en plena actividad. Visitó también la Residencia Femenina para jóvenes estudiantes, con sus aulas dormitorios, servicios, cocina, comedor etc., interesándose por el funcionamiento de todas y cada una de estas interesantes dependencias de la Caja de Ahorros.

Una vez abandonó el edificio el Jefe Provincial y Gobernador Civil, que fue despedido en la puerta de la Entidad por los rectores de la misma y Mandos de la Juventud, el jurado calificador del Concurso de Trabajos Manuales presidido por el Jefe de la Sección Provincial de Enseñanzas Fundamentales de la Delegación Provincial de la Juventud, D. Ciriaco Donaire, y compuesto por un representante de cada uno de los Colegios participantes, se reunió en amplia y animada sesión para calificar los trabajos, otorgando los premios que ha donado la Delegación Provincial de la Juventud, organizadora de la Exposición-Concurso, en la forma siguiente:

1.—Colegio Nacional Jaime, I, de Castellón, Premio de 4.000 pesetas y Diploma.

2.—Colegio Nacional Recaredo Centelles, de Vall de Uxó, premio de 3.000 ptas y Diploma.

3.—Colegio Nacional Virgen del Carmen de Villarreal, Premio de 2.000 ptas. y Diploma.

4.—Colegio del Patronato Izquierdo de Castellón, Premio de 1.000 ptas. y Diploma.

5.—Colegio Nacional José Cabanilles, de Vall de Uxó, Premio de 1.000 ptas. y Diploma.

6.—Agrupación Escolar Benadresa de Castellón, Premio de 1.000 ptas. y Diploma.

7.—Agrupación Escolar Francisco Franco de Rosell, Premio de 1.000 ptas. Diploma.

8.—Colegio Nacional Sebastián Elcano del Grao de Castellón, Premio de 500 ptas. y Diploma.

9.—Colegio Nacional Historiador Viciana, de Burriana Premio de 500 ptas. y Diploma.

A continuación clasificaron al resto de Colegios participantes en esta magna exposición que ha venido a ser un éxito más de la Delegación de la Juventud y de ese magnífico profesorado de E.G.B. que tenemos en nuestra provincia.

IMPORTANTE EMPRESA SIDEROMETALURGICA

NECESITA PERITO MECANICO.

INTERESADOS ESCRIBIR AL APARTADO 116 de CASTELLON.

OFERTA NUMERO 3.681.

7 FECHAS

(el periódico de toda la semana)

PUBLICARA EN SU NUMERO DEL

MARTES, 4 DE JUNIO

— LA TERRIBLE Y TRAGICA «VENDETTA».
Rosario Zirilli hizo un viaje de 17.000 KILOMETROS PARA CUMPLIRLA. EL HOMBRE QUE HABIA DESHONRADO A SU HIJA «DEBIA MORIR» AUNQUE ERA EL MARIDO DE SU HERMANA».

— UN CANADIENSE FABRICA GUITARRAS EN TORREMOLINOS.
Ken George Gooding es ingeniero, y antes había montado un astillero en Las Antillas.

— NUNCA MAS SE SUPO..., DE JOSEPH WILBEFORCE MARTIN.
Dio una dirección al taxista y nadie lo ha vuelto a xer.
EL «EXTRAÑO CASO» DEL MILLONARIO DESAPARECIDO
Ocurrió la noche del 2 de abril de 1913, a la puerta de un Club de Londres.
EN 1930, SU HERMANO, ASEGURO QUE VIVIA EN UNA REGION DEL YUCATAN, PERO NO PUDO COMPROBARSE.

— Concluye nuestro serial
SI EL ELISEO PUDIESE HABLAR...
Thiers no vivió en el Palacio, pero trabajaba en él durante el día.
MAC MAHON Y SU ESPOSA, DIERON GRAN ESPLENDOR A LAS RECEPCIONES.
Ostentando la presidencia Jules Grey, se produjo el primer gran escándalo: Su yerno, Daniel Wilson, organizó un tráfico de condecoraciones.
Paul Deschanel, el presidente que dimitió a los siete meses de mandato porque se volvió loco.

— EN LAS CARABELAS DEL ARTE.
Marifé de Triana va a lanzarse a la conquista de América. Hoy es la artista española más popular en Méjico, Venezuela, Colombia, Puerto Rico, Ecuador y Panamá.
Y MILLONARIA EN LA VENTA DE DISCOS EN ESPAÑA.

Páginas de entretenimientos, los consultorios grafológico y «7-Fechas» lo contesta todo; Horóscopo, Secciones de Música, Radio, Televisión, Crítica Literaria, Cine, Teatro, Toros y amplia información deportiva (actualidad y reportajes); la habitual página «Donde no llega el fotógrafo» y la de Humor con los graciosos chistes de Fandiño: «Zonas verdes».

7 FECHAS

EL SEMANARIO MAS BARATO DE ESPAÑA

24 páginas profusamente ilustradas

Se vende a 6 pesetas el ejemplar

LO ENCONTRARA EN TODOS LOS QUIOSCOS

LA JUVENTUD DE LA CRUZ ROJA, EN LA OPERACION «LIMPIEZA DE PLAYAS»

Anteayer, coincidiendo con el Día Mundial de Conservación del Medio Ambiente, patrocinado por el Gobernador Civil y con la ayuda del Ayuntamiento de Castellón, tuvo lugar la operación «Limpieza de Playas» que efectuaron 40 chicos y chicas pertenecientes a la Juventud de la Cruz Roja de Castellón.

A primera hora de la mañana comenzó la «operación», que tenía como objetivo el limpiar la playa del Pinar desde la escollera hasta el Mercantil.

Durante el desarrollo de la operación, el Presidente Delegado D. José Ramos Vizcarro inspeccionó los trabajos siendo informado por el Director y Secretario Provincial de la JCR del desarrollo de los mismos, terminando finalmente la «Operación Limpieza a las 13'30 habiéndose superado con mucho la meta fijada.

Los jóvenes de la Cruz Roja dieron en todo momento ejemplo de su afán de servicio en algo tan importante como es el ayudar a mantener limpio el medio en que vivimos no sólo por estética e higiene sino también por seguridad, ya que la cantidad de cristales y clavos recogidos fue tan enorme que hace pensar el peligro de accidente continuo que corremos si no se cuenta con la colaboración de todos día a día preocupándose en mantener limpia la playa. El ejemplo de estos muchachos y la labor realizada es muy grande pero no alcanzará su fin si no contribuimos todos constantemente a conservar el medio ambiente.

Fueron muchas las personas que se interesaron por lo que estaban realizando los jóvenes CR y muchos los que incluso ayudaron dando un magnífico ejemplo de civismo. A todos ellos les queremos dar las gracias así como también al Ayuntamiento de Castellón, sin cuya ayuda técnica y material no se hubiese podido realizar la operación. Y finalmente, agradecer al Gobernador Civil su estímulo y apoyo para el desarrollo de la operación.

MAÑANA, DIA MUNDIAL DEL MEDIO AMBIENTE

Con motivo de la conmemoración del Día Mundial del Medio Ambiente, que se celebrará mañana, la Organización Sindical Provincial ha organizado un ciclo de conferencia sobre tema tan importante, en el que participan como conferenciantes ilustres personalidades, y que tendrá lugar en Castellón (Capital), Villarreal y Burriana, con arreglo al siguiente programa.

Día 5, en Castellón: Local, Casa Sindical tercera planta. Hora, ocho de la tarde. Conferenciante, D. Carlos López Servia, Doctor Ingeniero Industrial. Tema. «Contaminación y Leyes Naturales».

Día 5, en Villarreal: Local, Casa Sindical, Salón de Actos. Hora, ocho de la tarde. Conferenciante, D. Miguel Mulet Ortiz, Doctor Ingeniero Industrial. Tema: «La contaminación atmosférica».

Día 7, en Burriana: Local, Casa Sindical, Salón de Actos. Hora, ocho de la tarde. Conferenciante: Dr. D. Angel Muñoz Martínez, Médico. Jefe del Servicio de Accidentes de Trabajo del I.N.P. Tema: «Influencia del medio ambiente en el sector agrícola».

Todas las personas interesadas por estos temas, quedan invitadas a asistir a este ciclo de conferencias, de tan trascendental interées en nuestros días.

FEDERACION FARMACEUTICA

NECESITA

DEPENDIENTES

almacén extracción pedido, con experiencia. Libres servicio militar. Escribir al apartado 217, Castellón, o en Of. Colocación Ref. n.º 3.706

El domingo se reunió el Capítulo General de la Encomienda de Fadrell

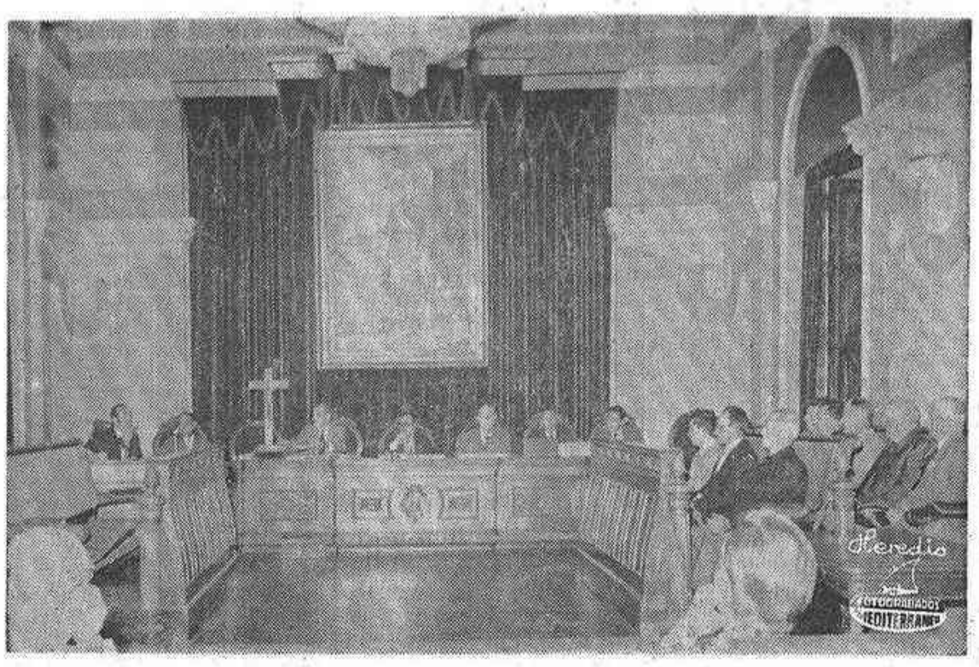

Anteayer, a las once de la mañana, en el salón de sesiones del Ayuntamiento se reunió el Capítulo General de la Encomienda de Fadrell, bajo la presidencia del Alcaide de la ciudad, D. Francisco Grangel; Teniente Alcalde Procurador de las ermitas del término, D. José Royo; Presidente de la Encomienda, D. José Vallés; Secretario D. Vicente Mut; Tesorero, D. Salvador Ramos, y otros miembros de la Junta, con el Notario D. Manuel Torralba, que levantó acta de la sesión.

En primer lugar pronunció unas palabras el Alcalde, quien manifestó tenía que ausentarse por obligaciones de su cargo, a pesar de lo cual había querido estar presente unos momentos para hacer pública su catisfacción por presidir un acto tan simbólico y tradicional. En su intervención, el Sr. Grangel tuvo frases de aliento para la Junta y miembros de la Encomienda, glosando y rindiendo homenaje al agricultor castellonense que, a pesar de atravesar circunstancias adversas, sigue trabajando con tesón para obtener el mayor fruto de la tierra. Terminó sus palabras ofreciendo su colaboración y ayuda para cuanto pueda redundar en beneficio de la Encomienda.

Las palabras del Alcalde fueron acogidas con grandes aplausos, ausentándose del salón por tener que asistir a otro acto y continuando la sesión bajo la presidencia de D. José Royo.

Tras la lectura y aprobación del acta del capítulo anterior, se procedió a la anotación de los asistentes; y a continuación, a la renovación de cargos de la Junta y Administradores de las aguas de la Comunidad. Fueron aprobados los siguientes nombramientos: Procurador, D. Vicente Felip Prats; Procurador suplente, D. Félix Felip Prats; Acequiero Mayor, D. Antonio Roig Segarra; Prohom Acequia Mayor, D. Juan B. Barberá Blasco; Vicepresidente, D. José M. Segarra Breva, y Vocales D. Emiliano Del Alamo Gallo y D. Manuel Viciano Pascual.

A continuación, el Tesorero dió cuenta del capítulo de ingresos y gastos, que fueron aprobados por unanimidad.

Y ya en ruegos y preguntas, intervinieron varios comuneros que abordaron distintos temas relacionados con la limpieza de acequias y el régimen de riegos.

Intervino el Presidente, D. José Vallés, quien dedicó un emotivo recuerdo a los comuneros fallecidos y de forma especial al Vicepresidente, D. Jaime Gulral. Felicitó asimismo a los nuevos cargos de la Junta, agradeció la colaboración prestada por los que cesaban en la misma y terminó ofreciendo al Teniente Alcalde Procurador la colaboración de la Encomienda y sus deseos por el éxito en el desempeño de su nuevo cargo.

Cerró el acto, con breves palabras, D. José Royo, para expresar la satisfacción que le había producido la sesión y la Encomienda, manifestando igualmente la buena impresión que le causó la ermita de San Jaime en una reciente visita. Por último, se ofreció para cuanto pueda redundar en pro de la Encomienda.

Ambas intervenciones fueron acogidas con aplausos y sin más asuntos que tratar se levantó la sesión.

Notas Musicales

MAGNIFICO CONCIERTO DEL CUARTETO PRO ARTE EN LA FILARMONICA

Ayer por la tarde actuó el Cuarteto Pro Arte en el Salón de Actos del Instituto en concierto organizado por la Sociedad Filarmónica que con este concierto da por terminado el curso actual, salvo que surja algún favorable imprevisto.

El Cuarteto Pro Arte está integrado por Varujan Cozighian, primer violín; Avy Abramovici, segundo violín; George Popovici, viola y George Georgescu, violoncello. Los cuatro consiguen de sus respectivos instrumentos bellísimos sonidos de la mejor clase y es tal su afinación y acoplamiento que en ocasiones —cuando la partitura lo exige, lógicamente— consiguen sonidos ampulosos.

Su actuación de ayer tarde fue un «crescendo» total. Si bien la interpretación de Mózart mereció cálidos aplausos, éstos tuvieron mayores resonancias cuando acabaron de interpretar el concierto «Tres Idilios» de Franck Brigde y ya fueron claras ovaciones al finalizar la interpretación de «Le Quatour des Consonnaces, n.º 2, op. 19» del compositor contemporáneo Pascual Bentolu lleno de dificultades que superaron airosamente con toda limpieza, incluidos los maravillosos armónicos.

Las incesantes muestras de agrado del público motivaron que el Cuarteto Pro Arte para corresponder les ofreciera una soberbia interpretación de la «Oración del Torero» de Turina.

Grato recuerdo han dejado los músicos rumanos entre nosotros.

GONZALO PUERTO

TRIUNFO DE LEOPOLDO QUEROL EN CEUTA

Con gran satisfacción hemos leído en nuestro colega «El Faro», de Ceuta, la reseña del concierto que dio nuestro comprovinciano Leopoldo Querol en la Sociedad Amigos de la Música de aquella Capital. Concierto que estaba patrocinado por el Ayuntamiento ceutí.

El concierto tuvo por escenario el Salón de Actos de la Escuela Pericial de Comercio y el numerosísimo público que acudió tuvo reiteradas muestras de aprobación.

El cronista, luego de enunciar las obras que interpretó Leopoldo Querol, acaba diciendo que fueron «magistralmente interpretadas por el pianista castellonense, que ponía una vez más de manifiesto su fina sensibilidad, haciéndola llegar a los presentes a través de las notas sacadas al piano y que, como decíamos, le permitieron recoger los máximos y más cálidos aplausos de aquéllos».

Enseñanza activa individualizada
Inglés Danza
Servicio autobús
Media pensión

JARDIN DE INFANCIA

XUPET-CLUB

Avda. Villarreal, s/n

Teléf. 22 70 09

Abierta matrícula curso 1.974-75

Inauguración: CLASE-CUNA para menores de 1 año

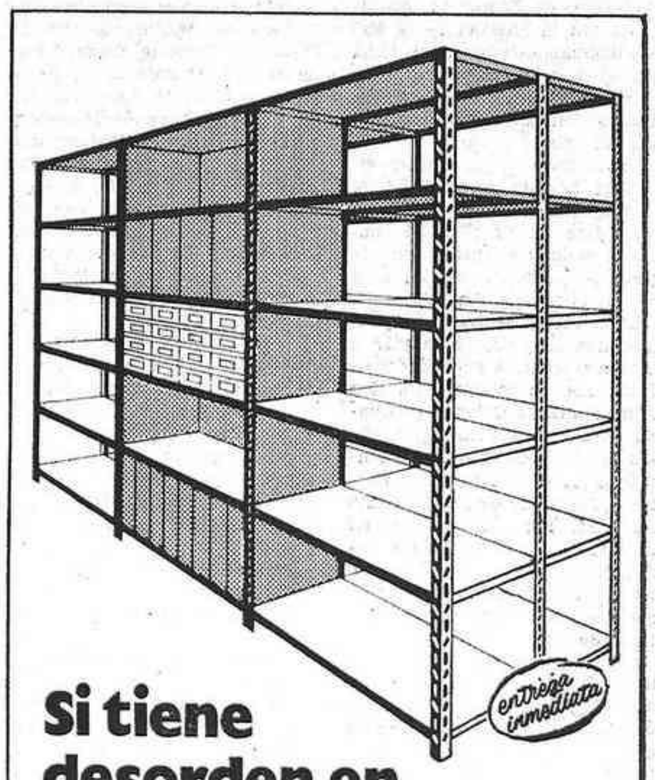

Si tiene desorden en su almacén, no despida a su jefe.

Cómprele una estantería metálica

KIMER

DISTRIBUIDOR

Pallardó S.A.

PLAZA ALCAZAR DE TOLEDO, 15-Telef.222895-CASTELLON

(c) Ministerio de Cultura 2007

SEGORBE

Se va a constituir la Agrupación Local de Veteranos y Accidentados del Trabajo

En el salón de actos de la Hermandad Sindical de Labradores y Ganaderos se celebró una reunión preliminar encaminada a constituir la Agrupación Local de Veteranos y Accidentados del Trabajo, en la que concurrieron un centenar de pensionistas, previamente citados al efecto, en nombre y representación de más de un millar, número aproximado existente en Segorbe. Estuvo presidida por el director provincial de la Obra Sindical «Previsión Social», D. Valentín Segura, que ostentaba la representación del director provincial de Asistencia y Promoción Sindical, a la vez que excusó por deberes de carácter ineludible la presencia del Delegado Provincial de Sindicatos, D. José Luis Bances Alvarez; por el Presidente Provincial de la A.S.V.A.T. (Agrupación Sindical de Veteranos y Accidentados del Trabajo, D. Amílcar Moradas, y por el Jefe Comarcal de la Obra Sindical «Previsión Social», D. Vicente Tenas, que representaba, asimismo, al Delegado Sindical Comarcal.

Diose lectura a los decretos y orden del Ministerio de Trabajo de 26 de abril de 1974 sobre mejora de pensiones, así como actividades y necesidades de la creación de la A.S.V.A.T., que es la organización representativa y democrática de los trabajadores que han terminado su vida activa laboral, bien por haber alcanzado su jubilación, o por tener el carácter de subsidiarios. o por incapacidad absoluta o permanente total, por accidente laboral o enfermedad profesional, como asimismo de las viudas y huérfanos pensionistas del Mutualismo Laboral.

En próxima asamblea tendrá lugar la constitución de la mentada Agrupación local, habiéndose iniciado ya las oportunas afiliaciones, y nos satisface manifestar que se van a acometer de inmediato las gestiones precisas conducentes a conseguir el fundamental y necesario Hogar del Pensionista, al que se pretende proveer de las condiciones necesarias para que pueda ser modelo en su clase.

CORRESPONSAL.

LUCENA DEL CID

Segunda visita

La Sociedad Coral «La Palma Moderna», de Barcelona, distinguida con la Medalla de la Excelentísima Diputación de dicha capital, nos ha visitado por segunda vez. En ésta en la conmemoración de la salida de Pascua del año en curso.

Los lucenenses, que ya eran sabedores de esta grata visita, se congregaron en la plaza de España para recibir a los 55 componentes de la excursión, que llegaron alrededor de las diez de la noche del sábado, día 1.

En el balcón central del Ayuntamiento, después de saludar a nuestras primeras autoridades, el Presidente de la Sociedad, don Francisco Cases Cotonat, pronunció unas breves, pero significativas palabras, en las que, en síntesis, dijo: —Hace dos años efectuamos la salida de Pascua a esta localidad. Por vez primera, en 50 años de existencia de la Sociedad, fuera de la región catalana. Hemos venido nuevamente porque todos quedamos muy complacidos de vuestra acogida.

Para confirmar estas palabras, he aquí el texto que figura en una de las páginas del programa de esta visita: «Ara fa dos anys que la nostra volguda societat va passar els tres dies de Pascua en aquesta heroica vil·la, i la veritat, varem quedar tant contents i captivats, per els seus habitants i el bell paissatge que la rodeja, que hi tornem per correspondre amb l'amistat que desinteressadament ens van brindar aquets homes nobles i treballadors, units amb nosatres per la llengua i les barres de l'escut de Catalunya i Aragó».

Nosotros, por nuestra parte, nos congratulamos en hacer constar, en estas páginas, nuestro agradecimiento por las palabras del señor Cases Cotonat y por el texto citado, y desear no sea esta la última de sus periódicas visitas por Pascua.

UN PASEO QUE REPETIMOS CASI TODOS LOS DIAS

Cuando el sol suaviza un poco el ardor de sus rayos —al atardecer— nos gusta dirigirnos hacia el Prat. Algo hay allí que nos atrae. Y cada vez que llegamos encontramos una novedad. Y todas agradables.

La última —¿y por qué no decirlo?— ha sido ver veraneantes ya. Y eso nos alegra, porque, que recordemos, nunca los ha habido tan temprano.

También hemos observado que no somos nosotros solamente los que hacemos la visita casi diaria. Hay muchos lucenenses que la realizan.

Y las obras siguen a ritmo acelerado. Hasta un excelente bar tendremos dentro de poco. Antes del día del Rollo.

DIA DEL ROLLO

Por poco, este año, nos quedamos sin día del Rollo. Y hubiese sido una verdadera pena y una demostración de que no todos son capaces de sacrificarse.

Pero resulta que los que venimos trabajando para que esta fiesta no desaparezca, y cada año somos clavarios, a fuerza de serlo tanto tiempo, nos hemos cansado. Mejor dicho. nos hemos quemado.

Cuando el asunto se ponía negro, ha tenido que ser el Ayuntamiento quien se haga cargo de esta fiesta. Y por eso tendremos día del Rollo. Menos mal.

TITALO.

VALL DE UXO

Homenaje a don José María Rebate Encinas

Se descubrió la lápida que rotula la calle de su nombre

Días pasados tuvo lugar un sencillo y emotivo homenaje a D. José María Rebate Encinas, director que fue del Instituto Laboral y actualmente catedrático de Matemáticas en el Instituto de Enseñanza Media, en el curso del cual se descubrió una lápida que rotula la calle que recientemente el Ayuntamiento acordó dedicarle, al que asistieron el Alcalde de la ciudad, don José Solernou con las demás autoridades locales y jerarquías; profesorado y directores escolares y compañeros del homenajeado. Asistieron exprofeso al acto el Coronel de Infantería de Marina, don Mateo Olivé; el Teniente Coronel-Jefe de la 331 Comandancia de la Guardia Civil, D. Leonardo Pérez Campos; Comandante de Marina, don Santiago Cabrero; don Adolfo Campoy, Secretario Provincial de la Delegación de Educación y Ciencia; don José Benito, Jefe de los Servicios de la Delegación; el Inspector de Zona de Juventudes, Sr. Paús; el Presidente de la Hermandad de Excombatientes del Palancia y Consejero Provincial, D. Fernando Peña; don Salvador Lopez, Alcalde de Benimuslem; don Vicente Mas, Alcalde de Masamavés, y D. Antonio García Secretario, y otros muchos amigos; Mario Ureña, Director del Departamento de Enseñanzas Fundamentales, y Ciriaco Donaire, Jefe de la Sección.

El Alcalde y Jefe Local recorrió la cortinilla que cubría la lápida que rotula la calle de José María Rebate Encinas, entre los aplausos del público allí reunido, y seguidamente en el salón de actos del Instituto Nacional de Enseñanza Media se celebró un acto de homenaje, del que hizo ofrecimiento en nombre de la Comisión Organizadora, la catedrática de Lengua y Literatura, doña Dolores García, que comenzó diciendo que le correspondía a otra persona más autorizada que ella y tal vez hijo de la ciudad el hacer este ofrecimiento, pero que su intromisión se justificaba únicamente porque puede hablar de un compañero tanto en los planes profesional y humano, en sentido de convivencia y respeto a la persona, que el homenajeado ha sabido transmitir con fuerza y vigor a los demás con su presencia. José María, añadió, es un caballero y un escudero porque en él se extreman los valores humanos independientemente de los esquemas de los sociales, sirviendo al supremo imperativo de la realidad, que para él no es ciencia, ni tecnología ni arte, sino vida.

Terminó señalando sus facetas más detacadas, entre ellas la de conferenciante y puntualizando como Rebate constituía un símbolo que abre metas en la enseñanza y en el caminar recordándonos la tarea nuestra de educadores definida en el Concilio Vaticano II. «El porvenir de la Humanidad está en manos de quienes sepan dar a las generaciones veniedras, razones para vivir y razones para esperar».

A continuación el homenajeado con palabra vibrante y directa dio las gracias a los presentes y ausentes sin determinar, a excepción del Ayuntamiento, compañeros y a doña Lolita, porque el cariño que había puesto en la semblanza, y que como otros intelectuales ha optado caminar por la vida a golpes de corazón.

Hizo alusión a quienes debe su formación matemática, los señores doctores Germán Ancochea Quevedo, catedrático de la Universidad de Salamanca y en la actualidad de la Complutense de Madrid, y a Pedro Puig Adam, que también lo fuera de la de Madrid y de la Escuela de Ingenieros Industriales y el Instituto San Isidro.

Dio a conocer como su formación e influencia política procedía de los grandes pensadores José Antonio, Ramiro Ledesma, Vázquez Mella y Donoso Cortés, y que en lo religioso influyó su propia madre, los Evangelios y Pablo de Tarso.

Soy falangista, afirmó y creo en ese sistema político que tiene como eje al hombre como ser portador de valores eternos. Hizo hincapié en el valor de la lealtad tal y como debe entenderse y no como servilismo, haciendo repudio de los maniqueismos. Expresó su amor a Vall de Uxó por español y valenciano porque aquí me siento valenciano y en Cataluña me sentiría catalán, que es, en definitiva, la patria, la suprema realidad.

Se refirió a su dirigió a los jóvenes, de cuya generosidad, espíritu de justicia y otros valores no dudaba aunque se habla hoy aclaró de una juventud descarriada y rota por la droga y el sexo. La prudencia es aconsejable siempre, pero no hasta el extremo de dejarse encasillar.

Ni en Covadonga, ni Daoiz y Velarde y el pueblo de Madrid habría hecho nada si hubieran sido sólo prudentes y hoy hablaríamos todos francés.

Dedicó un recuerdo a los educadores don Pedro Viruela y don Salvador Cardells, a quienes también el Ayuntamiento había premiado y reconocido sus servicios de más de 40 años, con ilusión y entrega total casi sin medios. Felicitó a sus hijos, también compañeros en las tareas docentes, dijo, y terminó pidiendo a Dios para ellos y para todos los presentes y ausentes, lo mejor.

Tras su parlamento, el señor Rebate fue muy felicitado por todos los presentes y seguidamente fueron estampando su firma en el Libro como recuerdo y adhesión cariñosa. Poco después en el restaurante San José se sirvió un refrigerio a los muchos amigos del homenajeado, al que deseamos conserve su vigor y entusiasmo para seguir redoblando sus esfuerzos en pro de la cultura, la justicia social y el progreso de Vall de Uxó, que ya sabe bien el amigo Rebate, como sabe agradecer y premiar a cuantos de una forma u otra tratan de enaltecerlo, buscar el bien de sus moradores y la unidad y la paz de esta realidad que es nuestra patria chica.

ERNESTO PEREZ.

ONDA

La Fiesta de la Virgen de la Luz

El pasado sábado día 1 de los corrientes los obreros de la plantilla de Hidroeléctrica Española, S. A. del Distrito de Nules en el que están incluidos los pertenecientes a la plantilla de Onda, de dicha Empresa, han celebrado la Festividad de su Santa Patrona la Virgen de la Luz.

Por la mañana se concentraron en la Oficina de dicho Distrito en Nules, los pertenecientes a dicha Zona, es decir los pueblos radicados en dicha Oficina Central de Distrito, donde fueron recibidos por el Jefe del Distrito D. Antonio Cuenca Martínez, y ya en pleno ambiente festivo.

Aparte el aspecto religioso de la Celebración del Día de la Patrona, hubo también lo más fundamental aparte lo espiritual, y fue aquella camaradería, aquella alegría y convivencia, tan importante en el aspecto humano.

Almuerzo en Vall de Uxó para después trasladarse a la Playa de Moncófar, donde en el campo de Deportes, se disputó un emotivo partido de fútbol, y había que ver con qué entusiasmo se jugaba y también el jolgorio que se armaba cada vez que alguno de los más gordos o más «viejos» de los jugadores fallaba alguna jugada o daba algún que otro resbalón.

La comida de hermandad se celebró en el Bar Restaurant «Pinchi» y por cierto que el menú fue fantástico.

Al terminar la comida y entre el café y champán se estableció un elocuente diálogo que resultó muy alegre y divertido. Después se acordó el nombrar la Comisión de Fiestas para el próximo año y también se comentaron los planes a seguir para darle mayor brillantez a esta simpática fiesta.

D. Antonio Cuenca dirigió unas palabras de saludo a los asistentes los cuales mostraron su alegría, y su adhesión a la Hidroeléctrica Española, S. A., saludando con el mejor respeto y alegría a D. Antonio Cuenca Martínez.

El acto terminó en medio del mayor jolgorio, y con verdaderos deseos de que este acto fraternal no se interrumpa jamás.

Indudablemente estos actos en que además del aspecto espiritual de Honor a la Santa Patrona la Virgen de la Luz, tienen también ese sentido social que influye notoriamente en una decidida adhesión a la Empresa en que se presta el servicio y trabajo, es decir, colaboración decidida y total entrega.

EN PRO DE NUESTRO PUEBLO Y SU TRADICION

En el marco incomparable de la Alcaldía de Onda, por nuestra primera Autoridad Municipal, se hizo entrega a la Junta de Festejos del típico barrio ondense de San Vicente Ferrer «La Morería», de la subvención que la Delegación Provincial del Ministerio de Información y Turismo, ha concedido para ayudar a sufragar los gastos de propaganda de las tradicionales fiestas del barrio; populares en el ámbito provincial y que por su tradición deben serlo también para la corriente turística nacional.

A este fin, nuestro Alcalde, D. Joaquín Martí Olucha, acompañado de los miembros del Consistorio, del señor Secretario y del señor Interventor municipales, recibió en su despacho oficial a las Juntas de Festejos de la Morería y del Centro de Iniciativas y Turismo, local.

El señor Alcalde y el Presidente del Centro de Iniciativas y Turismo, resaltaron la importancia humana del acto, expresivo del interés permanente del Ministerio de Información y Turismo, por las cosas de sus gobernados. La Subvención que nos reúne es de cifras modestas, dijeron, pero captan la sensibilidad de nuestro Delegado Provincial, al corresponder a los desvelos de sus colaboradores que, día a día, sin desmayos preparan lo que será el esparcimiento de sus conciudadanos y visitantes y que en conjunto tan alto han puesto el prestigio del aliciente turístico español, pensando en que lo bien hecho, aunque humilde, será siempre noble e importante.

Se agradeció al Excmo. Sr. Gobernador Civil, su atención de entregar personalmente estas subvenciones, detalle exponente de su interés por todo lo provincial y al que se le deseó una grata estancia entre nosotros y éxito en su alta misión.

Expresaron su agradecimiento al Ilmo. Señor Delegado Provincial del Ministerio de Información y Turismo, nuestro buen amigo don Francisco Cortel, cuyo ejemplo de caballerosidad y espíritu de servicio nos marcan la pauta para volcarnos en resaltar todo cuanto encierra el tesoro turístico local.

Finalmente el Ayuntamiento y el Centro de Iniciativas y Turismo, ofrecieron su colaboración a la Junta de Festejos, para que éstos alcancen el máximo esplendor. Correspondió el Presidente de la Junta de Festejos expresando su agradecimiento al Excmo. Sr. Gobernador Civil, al Ilmo Sr. Delegado Provincial de Información y Turismo y a las Autoridades Locales su valiosa ayuda, pidiendo colaboración para poder devolver su antiguo esplendor a la Capilla del Santo Patrón, orgullo del barrio y del pueblo de Onda.

EL CORRESPONSAL

«GALILEO GALILEI», EN EL COLEGIO MENOR

El viernes a las siete de la tarde tuvo lugar en el Colegio Menor de nuestra ciudad, una nueva actividad cultural, esta vez teatro.

La obra leída, es «Galileo Galilei» de Bertolt Brecht, basada en la vida del científico de la Italia renacentista de fines del XVI y principios del XVII y centrada en su pugna por demostrar las teorías de Copérnico que le enfrentaron con los detentadores de la ciencia aristotélica oficial, inmovilista y reacia a aceptar las evidencias científicas por las consecuencias que tal hecho reportaría.

El acto empezó con una introducción a cargo del Catedrático del Instituto Francisco Ribalta de Geografía e Historia A. José Trulléns que habló del personaje histórico y de su época, permitiendo así a los espectadores conocer el hombre y su circunstancia según la historia, antes de asistir al desarrollo teatral del texto Brechtiano.

En la obra, Galileo aparece como el científico renacentista ávido de saber que tras la aplicación de las lentes a la observación del cielo, descubre y demuestra la veracidad de las teorías de Copérnico: La Tierra no es el centro del Universo, gira alrededor del Sol. Pero esto equivale al derrumbamiento de todo un sistema ancestral. Por eso la Inquisición se niega a comprobar lo que afirma Galileo y aún luego de aceptar privadamente la autenticidad de sus afirmaciones, le obliga a retractarse y le vigila prácticamente hasta su muerte.

Brecht por medio de Galileo y sus discípulos defiende el afán del saber, base del progreso y denuncia los obstáculos que a él se oponen. Exalta la verdad, la libertad del pensamiento. Condena el inmovilismo basado no ya en la ignorancia o el desinterés; sinó en la interesada negación de una verdad que conoce como cierta.

En toda sociedad y en todas las épocas, desgraciadamente, hay hombres que luchan por encontrar la verdad y comunicársela a sus semejantes, encontrando en lugar de comprensión y tolerancia, represión, desdén y tergiversación de sus ideas. De ahí el enorme interés y actualidad de la obra de Brecht. Los personajes, sin embargo, no son simples portavoces de las ideas del autor, son profundamente humanos con sus pequeñeces y debilidades. Galileo pudo ser un héroe, un mártir de la ciencia, pero se retractó de sus convicciones y siguió viviendo.

Realizaron la lectura alumnos de diversos cursos y teniendo en cuenta la extensión del texto, reducido en parte, la variedad de personajes y la densidad de la obra, así como el debut teatral de la mayoría de ellos, hay que felicitar a estos chicos porque han logrado una lectura digna.

Original y muy conseguida fue la disposición de la escena con la Tierra y el Sol a los lados del escenario. La colocación de Galileo y sus discípulos en primer plano y detrás y sobre ellos los integrantes del tribunal, representantes de la ciencia oficial con su autoridad y fuerza coactiva, es muy acertada e intencionada. A intensificar el mensaje de la obra y su captación por el público, contribuyó la repetición de las frases clave de la obra por los actores puestos en pie y en voz más elevada.

Logradísima fue la lectura de la retracción de Galileo por los altavoces, mientras el personaje permanece mudo, sombrío e importante en la escena.

El salón de actos reúne condiciones idóneas para cualquier actividad cultural y después de este primer intento teatral, creo que hay que felicitar a todos los que han intervenido y con ellos a Francisco Mezquita promotor y director de esta experiencia y animarles a que pasen de la lectura a la plena representación de obras interesantes como ésta, ya que dispone el Colegio Menor de local, de varios actores potenciales que sienten el teatro y que vibraron con sus personajes y de una dirección entusiasta y capacitada.

SALVADOR VILAR

Colaborador del Grupo de Prensa del Colegio Menor de la Juventud «Santa María del Lidón»

ARGELITA

La cesión de terrenos para el ramal a Castillo de Villamalefa

En las vecinas localidades de Argelita y Ludiente, tuvo lugar en los Ayuntamientos, en presencia de los Alcaldes de las citadas localidades D. Vicente Nebot Chiva y D. Jorge Solsona Nebot el otorgamiento de la cesión de los terrenos que han de ocupar la construcción del tramo de la nueva carretera CS-202, Ramal de la CS-200 a Castillo de Villamalefa, punto kilométrico 13'500 al 16'220 Argelita - Ludiente, ante el Ingeniero encargado de la obra D. Emilio Gastaldo Ríos junto con su ayudante D. Juan Rosales Muñoz, se procedió a la cesión por los propietarios de los terrenos que han de ocupar el trazado de la descrita carretera; haciéndolo en el término de Argelita, D Pompeyo San Elias Villaplana y en el término de Ludiente los Sres. D. Antonio Tomás Sanz, D. Francisco Salla Andreu, D. José Chiva Bou, D. Antonio Negre Andreu, D. Gonzalo Sanz Andreu, D. Elías Royo Morte, D. José Ibáñez Andreu y D. Benjamín Herrero Campos. Los citados señores fueron cumplimentados por sus respectivos Alcaldes, agradeciéndoles sus cesiones para tan importante obra. Asistieron a dicho acto el Ingeniero Jefe Provincial de la Jefatura de Obras Públicas D. Adolfo Barberá Tena, acompañado de su ayudante Ingeniero D. Juan Renau Monoferrer y el Jefe de la Sexta Jefatura Regional de Carreteras de Valencia, D. Eduardo Labrador Rodríguez. Terminado el acto las autoridades y acompañantes se trasladaron al lugar de las Obras, realizando una inspección sobre los trabajos realizados, siéndoles ofrecido en las primeras horas de la tarde y en el término de Ludiente, un vino español al que asistieron además de los expresados, el contratista de dicha obra D. Jesús Romero Mingote y el Médico de la empresa D. José Antonio Bandrés Salvador, así como el personal técnico de la misma.

Terminado el vino de honor, D. Emilio Gastardo Ríos, Ingeniero de la Obra, dirigió unas elocuentes palabras a los Alcaldes de ambas localidades, así como a los ingenieros, Barberá Tena y Labrador Rodríguez por el interés que en todo momento han prestado facilitando la labor para que dichas obras se lleven a cabo. Prometiendo el contratista Sr. Romero Mingote que serán realidad en fecha inmediata. A continuación los Alcaldes de Argelita y Ludiente, dirigieron unas palabras de agradecimiento, y ofreciéndose que en todo momento pueden contar con su apoyo, siendo acogidos con unos calurosos aplausos.

El Corresponsal

SUCESOS

Viene de la pag. 2

cora, chocaron el turismo matrícula CS-8672-B conducido por José Luis Chiva Mompó, de 22 años y la bicicleta que conducía Recaredo Palanques Chiva, de 42 años; los dos vecinos de Alcora.

Resultó lesionado de carácter grave el ciclista.

LESIONADO EN CAIDA

Francisco Casals Grimet, de 54 años, vecino de Barcelona, resultó lesionado en caída fortuita, siendo asistido en el Hospital Provincial donde la Doctora Miralles le apreció luxación de hombro izquierdo de pronóstico reservado.

ACCIDENTE DE TRABAJO

José Manuel Edo Llosena, de 20 años, vecino de Castellón, resultó lesionado en accidente de trabajo al cortarse con un vidrio, siendo asistido en el Hospital Provincial donde el Dr. Mauri le apreció herida inciso-contusa en región dorsal de la mano izquierda, de pronóstico leve s/c.

CAYO EN SU DOMICILIO

María Isabel Bellido Carratalá, de 12 años, vecina de Castellón, resultó lesionada en caída domiciliaria, siendo asistida en el Hospital Provincial donde la Dra. Miralles le apreció erosiones y contusiones varias.

ACCIDENTE EN LA AVENIDA DE CAPUCHINOS

En el cruce de la Avda. Capuchinos y la calle Oviedo, chocaron el ciclomotor conducido por Máximo Bayo Izquierdo, de 67 años y el coche de transporte escolar matrícula CS-4735-B conducido por Antonio Costa Rodríguez, de 47 años.

Resultó lesionado el conductor del ciclomotor, siendo asistido en la Casa de Socorro.

Las diligencias fueron instruidas por la Policía Municipal.

SERVICIO MEDICO DE URGENCIA

Nos informa la Policía Municipal que en las últimas horas hay que registrar dos salidas del médico de urgencia de la Casa de Socorro y cuatro del practicante.

DESAPARECIO UNA NIÑA DE 18 MESES

Se nos ha informado que en las proximidades del km. 60 de la carretera nacional Valencia-Barcelona, frente a una industria de carrocerías, existe un maset en el que vive una nena de 18 meses, que en las últimas horas ha desaparecido, temiéndose que haya podido caer en una acequia cercana a su casa.

SERVICIO DE URGENCIA DE LA CASA DE SOCORRO

Llamada al teléfono 213944

Notas de Sociedad

Enlace BARRERA-MARIJUAN

En la iglesia de San Vicente Ferrer, de nuestra Ciudad contrajeron matrimonio el distinguido joven Manuel Barrera Vicent y la encantadora señorita Maribel Marijuán siendo apadrinados por el padre de la novia don Jesús Mirajuán García y la madre del novio doña Francisca Vicent de Barrera.

Ofició la misa y bendijo la unión el reverendo don Joaquín Gumbau que pronunció una elocuente plática.

Terminada la ceremonia el nuevo matrimonio agasajó a sus amigos y familiares con una merienda-cena en el Club Náutico. Luego emprendieron viaje de novios durante el cual visitarán varias capitales españolas y en especial las del Norte.

Reciban los recién casados nuestra más cordial enhorabuena y los deseos de que gocen una eterna luna de miel.

Si Ud. no quiere andar por el mundo de las inversiones a tontas y locas...

Pregunte a Renban.

Pregunte a Renban sobre su oferta de apartamentos y participaciones pro-indiviso
RENBAN, S. A. Sede Central: Alcalá 101, Madrid-9.

Sr. D. _____
Domicilio _____
Teléfono _____
Ciudad _____
ME 4—5—74

RENBAN, S. A. Capital Social suscrito 100.000.000 de Ptas.
Capital desembolsado 25.000.000 de Ptas.
Comercializadora y propietaria de terrenos: RENBAN, S. A.
Constructora y propietaria de terrenos: URCON IBERICA, S. A.
Póliza Crédito y Caución N.º 29.628.
Cuenta N.º 10.370 B. Hispano Americano.
Autorizado por D. G. P. F. N.º 167 - 22.5.74 Madrid

RENBAN
GRUPO TARTESSOS

(c) Ministerio de Cultura 2007

Emilio Sisternas, de Almenara, Campeón Provincial de Arada y Tractoristas 1974

EL CONCURSO SE DESARROLLO EN UNA FINCA DEL TERMINO DE VILLAFAMES

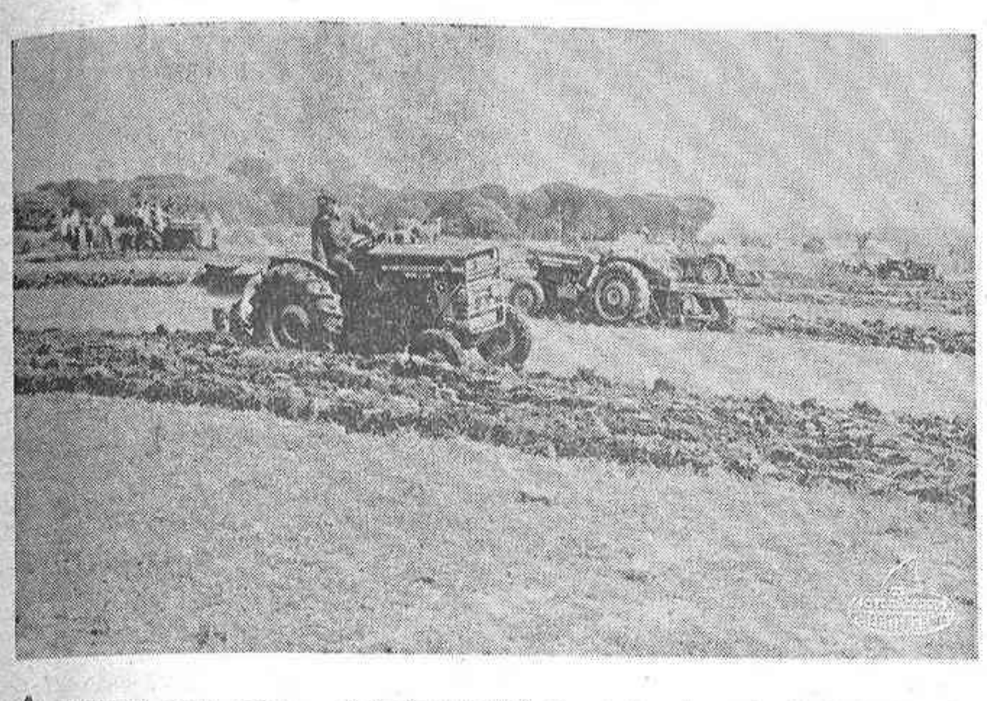

ANTEAYER por la mañana, en la finca «La Empeladora» del término municipal de Villafamés, se desarrolló el Campeonato Provincial de Arada y Tractoristas 1974, organizado conjuntamente por la Cámara Oficial Sindical Agraria y la Delegación Provincial de Agricultura con la cooperación del P.P.O.

Previamente al campeonato provincial, se habían celebrado distintas pruebas de preselección en las distintas comarcas de la provincia, llegando a la fase final un total de trece tractoristas, y los vencedores participarán en el Campeonato Nacional que se celebrará próximamente en Madrid. Las pruebas se dividieron en tres partes: Concurso de arada en las parcelas que por sorteo fueron asignadas a cada participante, examen teórico y pruebas de habilidad y destreza en el manejo de tractor.

Terminadas las distintas pruebas, el Jurado dictó el siguiente resultado:

Campeón Provincial: Emilio Sisternas Sisternas, de Almenara, que recibió el Diploma de Campeón Provincial; Placa de Plata del Ministerio de Agricultura, Copa de la Delegación Provincial de Agricultura y 10.000 pesetas en metálico.

Subcampeón: Agustín Roso Gonel, de Vinaroz, que recibió Placa de Cobre del Ministerio de Agricultura; Medalla de la Gerencia Nacional del PPO Copa de la Delegación Provincial de la Organización Sindical, y 6.000 pesetas en metálico.

3.— Rafael Bel Abad, de Benicarló, que recibió la Copa de la Cámara Oficial Sindical Agraria y 4.000 pesetas, en metálico.

4.— Arturo Diaz Salcedo, de Benicarló, que recibió la Copa de la Caja Rural Provincial.

5.— Ramón Arnau García, de San Mateo, que recibió la Copa del Ayuntamiento de Villafamés.

6.— Joaquín Gual Chiva, de Vall d'Alba, que recibió la Copa de la Hermandad Sindical de Labradores de Villafamés.

7.— Secundino Mateu Roures, de Vall d'Alba, que recibió la Copa de la Cooperativa Agrícola «San Isidro» de Villafamés.

8.— Raimundo Escuder Marza, de San Mateo.

9.— Arcadio Porcar Dealbert, de Benasal.

10.— Joaquín Gual Casanova, de Vall d'Alba.

11.— Jesús Miguel Castillo Doménech, de Vall d'Alba.

12.— Jaime Prades Prats, de Forcall.

13.— Francisco Folch Monferrer, de Vall d'Alba.

Presidieron la entrega de premios y trofeos el Presidente de la COSA, D. Benjamín Fabregat; Ingeniero Jefe del Servicio de la Producción Vegetal, D. José de la Rosa Ugarte; Ingeniero Encargado de Maquinaria de la Jefatura Provincial de Producción Vegetal, D. Santiago Casarrubias; Gerente Provincial del PPO. D. Felipe García—Gil; D. Adolfo Pavá, del Servicio de Extensión Agraria; Presidente de la Unión Provincial de Trabajadores y Técnicos Agrícolas de la COSA, D. Manuel Balfagó; Alcalde de Villafamés, D. Vicente Benet y otras personalidades y representaciones.

Queremos destacar la colaboración de la Guardia Civil de Tráfico y de la Cruz Roja Española, puesto que la primera ordenó la circulación en la zona y la segunda organizó un puesto de asistencia.

Las pruebas fueron presenciadas por numerosísimo público, constituyendo un éxito el concurso en todos los aspectos.

El Ministerio de Agricultura, para impulsar la participación de los agricultores profesionales en el Campeonato Nacional de Arada, ha considerado oportuno que sea organizado por la Hermandad Nacional de Labradores y Ganaderos, conjuntamente con el de tractoristas, dentro de las competiciones de habilidad y destreza en el oficio que anualmente programa la Organización Sindical, para que el 18 de Julio, fiesta de la exaltación del trabajo, resulten triunfadores en las competiciones profesionales, su título de Campeones Nacionales 1974.

TODO EL ESFUERZO DE CASTELLON Y DE LOS CASTELLONENSES

SE aproxima para nuestra capital y para buena parte de la provincia, un nuevo aniversario de la Liberación, que junto a otras muchas cosas significó la puesta en marcha de nuevo de la existencia de pueblos y ciudades camino de nuevas situaciones, que pronto alumbraron la formidable capacidad de la ilusión que en 1938 calentaba el empeño de empezar a realizar todo lo que creíamos que la nueva paz española nos forzaba a emprender. Este nuevo aniversario —que en realidad podemos extender a toda la provincia, aunque parte de ella fuera liberada en las jornadas del histórico mes de abril y otra zona tuviera que esperar al final de la contienda civil— llega además en un momento de activo hervor nacional, con la puesta en marcha en España entera de la política de un nuevo gobierno con gran significación, y también, en lo que a la provincia en concreto se refiere, de la reciente toma de posesión de un nuevo Jefe Provincial y Gobernador Civil. En conjunto, pues, este mes de junio, siempre con resonancias y ambiciones renovadas, tiene, o puede, o debe tener una significación especial, que creemos interesa mucho al futuro de la provincia.

En esta significación creemos ver nosotros, especialmente, una mayor responsabilidad de los castellonenses mismos, a los que, como a todos los españoles, cada día les cabe una tarea más activa en las propias cosas de su localidad y de su provincia, una participación más eficaz en ese quehacer colectivo que el hecho de que aspiremos colectivamente a conseguir cotas más altas, nos obliga a atender a cada uno cada vez más. Por un ritmo natural de ese proceso que no es de hoy, sino que ya nos impulsaba en aquellos años que con la liberación de Castellón evocamos, a medida que han transcurrido los años desde aquel 1938 del renacimiento de nuestras ciudades y pueblos, todos hemos ido accediendo más activamente a una participación en las cosas locales que directamente nos afectan, a las inquietudes y actividades provinciales que como castellonenses nos importan mucho. Dígase lo que se diga, todos nos sentimos en algún modo implicados en las tareas de los Ayuntamientos, todos vivimos los problemas del desarrollo o del decaimiento de nuestra propia provincia, de nuestra comarca o de nuestro pueblo, y todos entramos en el diario planteamiento de las cosas que a ese pueblo, a esa comarca o a esa provincia pueden afectarle favorable o desfavorablemente.

En su discurso en las Cortes el 12 de febrero, el Presidente del Gobierno hablaba de la necesidad de los españoles de «asumir una cota de responsabilidad comunitaria»; en las palabras en el acto de su toma de posesión, nuestro actual Jefe Provincial y Gobernador Civil llamaba a los castellonenses a participar en la «tarea colectiva, siempre inacabada, hermosa y noble tarea de engrandecimiento de la provincia». Es evidente que cada día que transcurre, el más alto nivel de las posibilidades y de las ambiciones de España en todos los planos de su vida y sobre todo en estos planos provinciales, de las provincias que se han desarrollado y han progresado notablemente, como la nuestra, a la mayor responsabilidad de los órganos y de los hombres de la Administración en sus distintos grados, corresponde una mucho mayor todavía responsabilidad de los propios hombres, de los propios y peculiares órganos y de las entidades naturales de la misma provincia. Aquella cómoda, aunque tal vez en un principio única salida de esperarlo todo del Gobierno y de los gobernantes, periclitó ya hace muchísimo tiempo, y todas las provincias españolas se fueron dando cuenta de ello; y de ahí su cada vez más activa presencia en el protagonismo del propio desarrollo. Protagonismo en el que ahora se avanza a ritmo cada vez más vivo al impulso de todo lo que ya se ha hecho, y en el que Castellón se ha de dar cuenta de manera más exigente que ha de avanzar de modo decisivo y vigoroso.

Tal vez por lejanísimos vicios de los que ya no es hora de hablar, en Castellón haya que insistir más que en otras provincias en el esfuerzo por levantar esta actitud, esta disposición, esta vocación de nuestra propia sociedad, de nuestros estamentos y de nuestras gentes para aportar todo lo que pueden dar al desarrollo, al engrandecimiento y al progreso de la provincia a través de la solución de sus problemas y de la superación de sus parciales estancamientos. Decimos los castellonenses unas veces que nos faltan hombres y otras que carecemos de instituciones con arraigo nacidas en nuestro propio pasado más o menos lejano, como concreción de aspiraciones colectivas. Que no faltan en el fondo hombres en Castellón se ha demostrado en muchas ocasiones; pero aunque faltaran, quizá es llegado el momento de estimular con denodada insistencia su aparición imprescindible. De todas maneras, en esta hora en que ya alcanzada una cota aceptable de desarrollo, la provincia ha de afrontar retos y exigencias de tiempos cada vez más rebosantes de posibilidades y oportunidades, lo imprescindible, lo urgente es conseguir que todos los castellonenses, sin excepciones y sin excepción, se sientan llamados a esa tarea colectiva siempre inacabada a que se refería el Jefe Provincial y Gobernador Civil, y asuman la cuota de responsabilidad que como castellonenses en su provincia les corresponde.

Si miramos los treinta y seis años que nos separan de aquel 1938 en que se fuera restaurando y reactivando la vida de nuestros pueblos y de nuestras comarcas, encontraremos jalones importantísimos de una marcha en la que todos hemos puesto algo. Pero a la vez es evidente que todo eso plantea una situación con enormes oportunidades y con la tremenda responsabilidad de no dejarnos verlas pasar sin el coniguiente esfuerzo para aprovecharlas a fondo. Conseguirlo con toda su propia fuerza y valía puesta en acción, debe ser en estos momentos de tan afanoso mirar hacia el futuro en España entera, la primera y la principal preocupación y ocupación de Castellón y de los castellonenses. — J. N.

ACTUALIDAD en VILLARREAL

EL DESQUITE

Eso fue la jornada del domingo; daba la impresión que la gente quería resarcirse de lo ocurrido el domingo anterior, en el que, a causa del tiempo lluvioso e inseguro, no pudo salir en plan de esparcimiento y evasión; ayer, por el contrario, todos parecían tener prisa por emprender la salida por diferentes rutas y hacia distintos lugares, en busca de la expansión o del suspirado descanso.

Por la tarde se notó bastante concurrencia en el recinto ferial, sobre todo en el sector de las atracciones, aunque sin la animación y el bullicio de los anteriores días de fiesta, a causa de que la feria va declinando hacia su ocaso. En efecto son muchos los vendedores que han levantado anclas y se han largado con la música a otra parte.

Por su parte, el tiempo se portó bien: ni viento ni nubes ni frío ni calor, ni sol excesivo. Un día agradable, delicioso, primaveral.

FINAL DE TEMPORADA

Así rezaba la inscripción puesta en la pizarra de anuncios que campeaba en la fachada del Salón «Els XIII». Ayer dieron la función mensual gratuita; era también la última representación teatral de la temporada que ahora termina y que, este año, ha sido muy movida, debido al incremento que ha experimentado con motivo del «I Concurso del Teatre Acorde», organizado y promovido por los jóvenes Luises, patrocinado por el Ayuntamiento y desarrollado en el citado Salón, en seis sesiones, a cual más interesante, y muy favorecidas por el público.

Al atractivo propio del teatro, las funciones añadían, esta vez, el aliciente que le prestaban los distintos grupos de varias localidades, que se inscribieron, en su día, para tomar parte en esta noble competición.

Con mejor o peor fortuna, han ido desfilando los componentes de estas compañías en ciernes con general aplauso del público que acudía a traido por la novedad que ha supuesto esta experiencia. Por de pronto, no puede negarse que ha sido muy variada. Es una buena cualidad, digna de tenerse en cuenta, entre otras muchas de que han hecho gala los actores, como originalidad, humor y sobre todo, buena voluntad que lo salva todo.

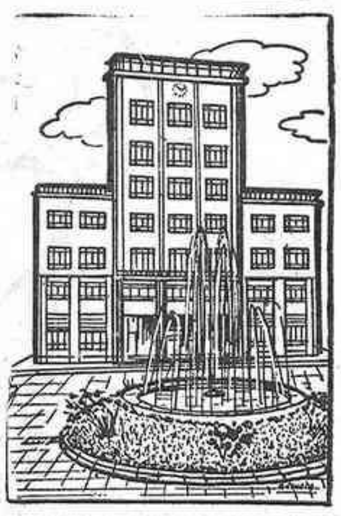

Farmacias de Guardia

D. David Monfort, Primo de Rivera, 21.

Servicio permanente:

D. Juan Ronchera, Piedad, 46.

Dña. Carmen Berenguer, 18 de Julio, 72.

Escuela Universitaria del Profesorado de E. G. B.

HORARIO DE EXAMENES PARA ALUMNOS LIBRES

JUNIO DE 1974

PRIMER CURSO

Día 5 de junio 9.—Filosofía (Plan 1950). Psicología (Plan 1967). Psicología I y II (Plan Experimental) 11'30.—Geografía e Historia de España (Plan 1950). Didáctica de la Geografía (Plan 1967). Geografía I y II (Plan Experimental) 16.— Dibujo (Plan 1967). Dibujo I y II (Plan Experimental). 18.—Prácticas de enseñanza (Plan 1950). Prácticas de enseñanza (Plan 1967).

Día 6 de junio. —9.—Matemáticas (Plan 1950). Didáctica de las Matemáticas (Plan 1967). Matemáticas I y II (Plan Experimental). 11,30.—Idioma moderno (Plan 1967). 16.—Caligrafía (Plan 1950). 18.—Política (Plan 1950). Política (Plan 1967). Política I y II (Plan Experimental).

Día 7 de Junio. —9.—Lengua española (Plan 1950). Didáctica de la Lengua (Plan 1967). Lengua I y II (Plan Experimental). 11,30.—Pedagogía (Plan 1967). Pedagogía I y II (Plan Experimental). 16.—Ed. Física (Plan 1950). Ed. Física (Plan 1967). Ed. Física (Plan Experimental).

Día 8 de junio. —9.—Fisiología e Higiene (Plan 1950). Didáctica de las Cien. Naturales (Plan 1967). 11,30.—Música (Plan 1967). 16.— Trabajos Manuales y Labores (Plan 1950). Manualizaciones (Plan 1967). 18.—Religión (Plan 1950). Didáctica de la Religión (Plan 1967). Religión I y II (Plan Experimental).

SEGUNDO CURSO

Día 10 de junio 9.—Filosofía y Psicología (Plan 1950). Filosofía (Plan 1967). 11,30.—Dibujo Plan 1950). Dibujo (Plan 1967). 16. —Didáctica de la Literatura (Plan 1967). 18.—Trabajos manuales y Labores (Plan 1950). Manualizaciones (Plan 1967).

Día 11 de junio 9.—Matemáticas (Plan 1950). Didáctica de las Matemáticas (Plan 1967). 11'30.—Música (Plan 1950). Música (Plan 1967). 16.—Religión (Plan 1950). Didáctica de la Religión (Plan 1967).

Día 12 de junio 9.—Pedagogía (Plan 1950). Didáctica y Org. Escolar (Plan 1967). 11,30.—Didáctica de la Historia (Plan 1967). 16.—Física y Química (Plan 1950). Didáctica de la Fª y Qª (Plan 1967). 18.—Ed. Física (Plan 1950). Ed. Física (Plan 1967).

Día 15 de junio 9.—Prácticas de Enseñanza (Plan 1950). Prácticas de Enseñanza (Plan 1967). 11,30.—Caligrafía (Plan 1950). 16. —Idioma moderno (Plan 1967). 18.—Política (Plan 1950). Política (Plan 1967).

TERCER CURSO

Día 17 de junio 9.—Prácticas de Enseñanza. 11,30.—Pedagogía. 16.—Religión. 18.—Hª Natural y Agricultura.

Día 18 de junio 9.—Hª de la Literatura. 11,30.— Geografía e Historia Universal. 16.—Música. 18.—Política.

Día 19 de junio 9.—Francés. 11,30.—Dibujo. 16. —Ed. Física.

PRUEBA DE MADUREZ. — Plan 1967. —Día 20 a las 10 horas.

PRUEBA FINAL.—Plan 1950.— Día 21 a las 10 horas.

TEATRE PRINCIPAL
OPERA-ROCK
L'HOME DE COTO-EN-PEL
Avui Dimats a les 11 nit y dimecres a les 8 vesprada y 11 nit

VIAJANTE
SE PRECISA
PROFERIBLE RAMO DROGUERIA Y PERFUMERIA PARA CASTELLON Y PROVINCIA
IMPRESCINDIBLE:
— Carnet de conducir 2.ª
— Servicio militar cumplido
— Vehículo propio
CONDICIONES:
— Sueldo fijo
— Incentivos sobre ventas
Interesados dirigirse a DAMA Publicidad, Gral. Aranda, 6. (Of. Colocación Ref. núm. 3.697)

Está constituyendo un gran éxito el
HOMENAJE A LA GALERIA PORCAR
Maestros de la pintura valenciana
SIGLOS XIX y XX
SOROLLA, PORCAR, PINAZO, FRANCISCO DOMINGO, J. NAVARRO, TUSET, R. DOMINGO, USABAL BREL, BORRAS ABELLA
Del 30 de mayo al 20 de junio de 1974
Calle Mayor, 99 - Teléfono 22 53 98
CASTELLON

Preguntar sobre inversiones no cuesta dinero.
Equivocarse sí.
Pregunte a Renban.
Pregunte a Renban sobre su oferta de apartamentos y participaciones pro-indiviso
RENBAN, S. A. Sede Central: Alcalá 101, Madrid-9.
Sr. D.
Domicilio
Teléfono
Ciudad
4-6-74 ME
RENBAN, S. A. Capital Social suscrito 100.000.000 de Ptas.
Capital desembolsado 25.000.000 de Ptas.
Comercializadora y propietaria de terrenos: RENBAN, S. A.
Constructora y propietaria de terrenos: URCON IBERICA, S. A.
Póliza Crédito y Caución N.º 29.628.
Cuenta N.º 10.370 B. Hispano Americano.
Autorizado por D. G. P. F. N.º 169 - 22.5.74 Madrid
RENBAN
GRUPO TARTESSOS

AUTOMOVILES
MAES
MERCEDES 350 SL
" 280 SL
" 300 SEL 3'5
" 280 SE
" 280 S
" 250 Compacto
" 230 Compacto
" 200 Compacto
" 220-D
B M W 3.OCS
" 3.OS
" 2.800
" 2.002
CITROEN DS-21 electrónico
" DS-21
OPEL COMODORE GS Coupé
" COMODORE GSE
Automóviles MAES. Edificio Torre de Valencia, Gran Vía Marqués del Turia, 79. Teléfonos 21-84-86 y 22-01-60. VALENCIA-5.

(c) Ministerio de Cultura 2007

VIDA DEPORTIVA

El Príncipe de España presidió la última jornada de los Juegos Latinos de Hípica

Se celebraba la prueba que llevaba el premio de su nombre

MADRID, 2 (PYRESA). — S. A. R. el Príncipe de España D. Juan Carlos de Borbón ha presidido esta tarde en la pista de concursos de la Real Sociedad Hípica Española Club de Campo, la jornada final del concurso de saltos de obstáculos internacional de España y de los primeros Juegos Latinos de Hípica. Se celebraba la prueba de vencedores que llevaba implícito el premio de S. A. R. el Príncipe de España.

Con D. Juan Carlos de Borbón presidió S. A. R. la Princesa doña Sofía y los infantes, asistiendo también el Delegado Nacional de Educación Física y Deportes, D. Juan Gich y directivos de la Federación Hípica Española y de la Real Sociedad Hípica Española.

La prueba resultó muy interesante, haciéndose preciso un barrage final, en el que el Duque de Aveyro, con "Kurfus", y el General argentino Delia, con "Carven", hicieron el recorrido sin faltas, pero el jinete español lo realizó en 43 segundos y 4 centésimas y el General Delia en 47,6, con lo que obtuvo así la victoria.

Terminada la prueba, S. A. R. el Príncipe de España descendió desde el palco a la pista para efectuar la entrega de premios a los jinetes ganadores y las escarapelas a los caballos, mientras el numeroso público asistente otorgaba a D. Juan Carlos de Borbón una cerrada ovación, que se repitió, cuando a los acordes del Himno Nacional Sus Altezas Reales abandonaron el palco.

En el Aeropuerto de Castellón, brillante final de etapa de la XX Vuelta Aérea a Cataluña

El pasado domingo tuvo lugar en nuestro Aeródromo Municipal el final de etapa de la XX Vuelta Aérea a Cataluña.

Numeroso público se reunió en el aeródromo como en sus alrededores para presenciar la llegada de los participantes, que a partir de las 11'30 fueron tomando tierra procedentes de Albacete y una a una hasta un total de 16 avionetas fueron tomando tierra con la habitual pericia de sus pilotos que causó la admiración de todos los presentes.

Posteriormente tuvo lugar un almuerzo en el restaurante del chalet social, procediéndose a la entrega de trofeos que fueron donados gentilmente por el Jefe Provincial y Gobernador Civil y el Aero Club de Castellón. Hizo entrega de los mismos el Teniente General Excmo. Sr. D. Vicente Gill Mendizabal, en representación de nuestra primera autoridad, a los pilotos que con mayor regularidad habían cubierto la etapa Albacete-Castellón.

A las cuatro y media de la tarde se procedió a dar la salida y con intérvalos de un minuto comenzaron a despegar las avionetas con destino a Logroño finalizando así una brillante jornada deportiva vivida ayer en nuestro Aeródromo Municipal.

FLAP

El "OSCAR I", de Castellón, subcampeón de España de Palomos Deportivos

JUMILLA, 3 (Alfil). — «Veleta», de Madrid, seguido de «Oscar I», de CASTELLON, y de «Correcaminos», de Valencia, venció en el campeonato de España de Palomos Deportivos, trofeo Delegación Nacional de Deportes.

Han participado 30 ejemplares campeones en las distintas federaciones regionales.

Por regularidad, la clasificación fue: 1.—Rubial, de Madrid; 2. — La Gota, de Alicante.

Señora, Señorita, Caballero

¿TIENE MOLESTIAS CON SU CABELLO?

Contra la caspa y caída, confíe el cuidado y recuperación de sus cabellos a BEOSTHETICIEN. Sr. Pallarés. Horas de visita, Mañana de 10 a 2 y por la tarde de 5 a 8. Coión 74-2.° Teléfono 21 69 21

BALONCESTO EN SILLAS DE RUEDAS

KERPAPE (Francia), 3 (Pyresa). La fase previa del campeonato europeo de baloncesto en sillas han finalizado con el fácil triunfo español sobre Finlandia por 60-29 (primer tiempo, 29-16).

Sin embargo, al no haber prosperado la reclamación española de ayer en el encuentro Holanda-España, que debió finalizar con empate a 40 puntos, nuestro equipo no ha podido entrar en la ronda final y deberá jugar, por lo tanto, el miércoles contra Alemania para disputar el quinto puesto de la clasificación general.

El equipo español alineó hoy a todos sus jugadores y solo Castillo y Aceitón no consiguieron puntuar. Los encestadores fueron los siguientes: Montenegro 21 puntos; Santana 1, Guerrero 5, Sabaté 10, Berrio 19, Clúa 2, y Rovira 2.

OTROS RESULTADOS

Francia, 34; Suecia, 36.
Inglaterra, 75; Finlandia, 22.
Alemania, 34; Suecia, 40.
Francia, 63; Suiza, 38.
Gran Bretaña, 51; Bélgica, 39.
Yugoslavia, 34; Suiza ,57.

CATEGORIA FEMENINA:

Yugoslavia, 22; Francia, 23.
Francia, 24; Alemania, 35.

CONCURSO INTERNACIONAL DE LA PESCA DE LA TRUCHA

SEO DE URGEL, 3 (Alfil). — Con 80 participantes de España, Francia y Andorra, se ha celebrado el XIX concurso internacional de pesca de trucha» en aguas del río Segre, localidad de Martinet de Cerdaña, organizado por la Agrupación de Pescadores Deportivos de Vich.

La competición se ha llevado a cabo en tres jornadas de ocho horas cada una; dos que se celebraron ayer y la última esta mañana. Se han capturado un total de 410 ejemplares con un peso total de 65 kilos. A pesar de bajar los ríos muy sucios a consecuencia de los deshielos de la nieve, se ha realizado una buena captura. La trucha mayor alcanzó 1'200 kilos, ejemplar pescado por Perera Pérez de Vich.

Conquistó el primer lugar de la clasificación y el trofeo del Ministro de Información y Turismo, el francés Hugues Bellagarde con 4.410 puntos, seguido de:

2.—Onio Prat (España), 4.220.
3.—José Anglada, id, 3.720.
4.—Angel Cortina, id. 2.690.
5.—Jorge Selga, id. 2.310.

10.—Matehet Michel, (Francia),
15.—Martín Fernández, id. 1.690.

En categoría femenina:

1.—Rosa Canudes, (España), 520 puntos.
2.—Teresa Giralt, id. 440 id.

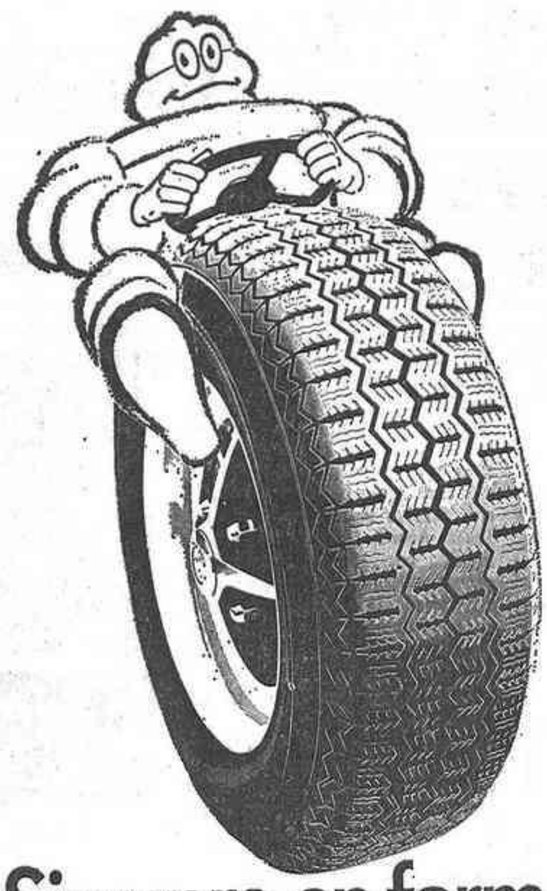

¡Siempre en forma!

MICHELIN ZX radial

AGENTE EXCLUSIVO:

LUIS PRADES, S. A.

Ronda Magdalena, 17 — Tel. 21 62 86

SERVICIOS

CASTELLON
Ctra. Valencia Barcelona, s/n.
Torre Michelín Tel. 21 38 67

BURRIANA
Carretera del Puerto, s/n.
Edificio Michelín · Tel. 51 16 61

Las mejores instalaciones dedicadas al neumático, puestas al servicio del automovilista.

¿LE HUELEN Y SUDAN LOS PIES?

PORQUE USTED QUIERE

LAS PLANTILLAS DESODORANTES H. DURAN ELIMINAN EL SUDOR Y LOS DESAGRADABLES OLORES DE LOS PIES. RADICALMENTE Y PARA SIEMPRE.

Las plantillas desodorantes H. DURAN purifican el sudor, eliminando radicalmente los malos olores de los pies, al tiempo que proporcionan una inigualable sensación de bienestar. Su uso se hace especialmente aconsejable para personas propensas a sudar abundantemente, sobre todo en las épocas de más calor.
Las plantillas desodorantes H. DURAN actúan igualmente con óptimos resultados sobre juanetes, callos, pies calcinantes y agotamiento.
Decídase ahora mismo a utilizar las plantillas desodorantes H. DURAN y se evitará para siempre ese viejo problema que tanto le preocupa: el sudor y olor de los pies.
Con garantías certificadas.

CONSULTE LA OPINION AUTORIZADA DEL FARMACEUTICO.

DISTRIBUIDOR
PERFA, S. L.
C/. Sequiol, 2 - tels. 212660-225497-222166

(c) Ministerio de Cultura 2007

VICTORIA EL DOMINGO DEL VALENCIA CON GOL DE PLANELLES Y TRIUNFO AYER DEL BARCELONA CON DOS TANTOS DE CLARES

Español y A. de Madrid, también cuarto finalistas

MADRID, 2. (Pyresa).— El Valencia se ha clasificado para los cuartos de final de la Copa al derrotar esta mñana en el partido de vuelta al Rayo Vallecano por tres goles a cero, en el primer partido disputado en Mestalla, había vencido también el equipo de Di Stéfano, por tres tantos a uno. Igual que un encuentro de copa entre un «grande» de la España futbolística y un «modesto» de segunda línea, podría haber sido una competición de balompié regional en lo que a calidad se refiere. Valencia y Rayo, y Rayo y Valencia, han dado un penoso espectáculo.

ALINEACIONES

RAYO VALLECANO: Tirapu (2), Chufi (0), Bordóns (1), José María (1), Luna (1), Benito (1), Nieto (2), Felines (0), Miguel Pérez (1), Illán (0), y Potele (0).

VALENCIA: Abelardo (2), Sol (1), Barrachina (1), Jesús Martínez (1), Cerveró (2), Claramunt (2), Antón (0), Planelles (1), Quino (0), Víctor (0) y Sergio (0).

Sustituciones: En el equipo madrileño Emilio (1), relevó a Nieto, y Juanito (1), a Felines. Ambos cambios se produjeron después del descanso. En el Valencia Claramunt II (1), sustituyó a Víctor a los 32 minutos de la segunda parte, y Balaguer a Abelardo cuando faltaban tres minutos para finalizar el encuentro.

Arbitro: Sr. Franco Martínez (1), del Colegio Murciano. No lo hizo tan mal como el público pretendió con sus continuas censuras, pero, evidentemente, no estuvo a la altura de su capacidad. No quiso saber nada en las áreas, donde hubo sus más y sus menos, y se mostró irregular en el sentido de la autoridad al «pasarse» en algunas amonestaciones para, después, no enseñar tarjeta blanca a Jesús Martínez por durísima entrada a Illán, ni expulsar a éste cuando agredió a aquél como revancha.

INCIDENCIAS

Terreno en super-pésimas condiciones, lo que impedía el control del balón. Amonestaciones a Luna, por entrar en el campo sin pérmiso arbitral, y a Nieto y Antón, por juego peligroso.

GOLES

0-1 A los 18 minutos de la primera parte, Sol bombea un balón sobre puerta para que Sergio ceda de cabeza a Planelles, quien dispara a placer, batiendo a Tirapu.

0-2 A los 39 minutos de la segunda parte Cerveró pierde el balón y se le va fuera, el colegiado señala córner que bota el propio defensor valenciano. Claramunt, sin oposición alguna, remata fuerte y a quemarropa sin que el meta vallecano consiga detener el balón pese a haberlo tocado.

0-3 A los 41 minutos del mismo período, Quino profundiza por la banda derecha, entra en el área y suelta un disparo cruzado que Tirapu consigue desviar. El balón queda «muerto» ante la línea de gol y Sergio impulsa al fondo de las mallas.

COMENTARIO

La serenidad y «mayoría de edad» del Valencia se ha impuesto a la fogosidad impulsiva del Rayo Vallecano en un feo partido de lo que casi ni se puede llamar fútbol. Con modos de más equipo, conteniendo con solidez en la defensa y el centro del campo para aprovechar después en un ataque las oportunidades de que dispusieron los hombres del Valencia han sido más positivas aunque su actuación haya sido capaz de aburrir a su más entusiasta admirador. A ritmo (¿) de minué y con «elegancia» de «la raspa» ha rechinado lastimosamente el concierto copero del Vallehermoso, en el que sólo cabe destacar al solista Claramunt. Lo demás ha sido un «chin-chin» mamporrero de orquestina de pueblo. El Valencia sigue en competición porque es mejor, y el Rayo se queda libre de compromisos para dedicarse a la promoción de permanencia en Segunda División, que buena falta le hace.

MINIMA VICTORIA DEL ESPAÑOL

BARCELONA, 2. (Crónica del corresponsal deportivo de Pyresa, Jaime Rius).— El Español ha eliminado al San Andrés en la Copa. Español 1 (De Diego), San Andrés 0.

ALINEACIONES

ESPAÑOL: Bertomeu (2), Ramos (2), De Felipe (2), Ochoa (2), Molinos (1), Ferrer (1), Roberto Martínez (0), Solsona (1), Amiano (1), De Diego (1) y José María (1).

A los 78 minutos, Pepín sustituyó a Roberto Martínez.

SAN ANDRES: Comas (2), Cuenca (2), Paquito (2), Rodri (2), Borrás (2), Tovar (2), Serena (1), Cuesta (2), Marín (1), José Manuel (1) y Díaz (1).

A los 78 minutos, García, sustituyó a José Manuel.

. Arbitró el colegiado señor Melero, del colegio castellano, que sustituyó al señor Camacho, por enfermedad de este último. Tuvo una buena actuación.

INCIDENCIAS

El partido fue retransmitido en directo por Televisión Española, por lo que el campo de la Avenida de Sarría sólo registró media entrada. La tarde fue muy calurosa. Se jugó con bastante corrección, pero a los 12 minutos de la segunda parte, le fue mostrada la tarjeta blanca, a Tovar, por entrada peligrosa a Roberto Martínez.

GOL

1-0 19 minutos. Fallo de Díaz. Solsona centra y De Diego remata de cabeza.

JUICIO CRITICO

El Español, como estaba previsto, se ha clasificado para la siguiente eliminatoria de la Copa del Generalísimo, después de haber ganado ya en el partido de ida por 1-2. Sin embargo, hoy el conjunto blanquiazul ha decepcionado por completo, con una actuación realmente mala, especialmente en la segunda mitad, en la que se han sucedido los fallos en todas sus líneas, especialmente en la delantera y de forma particular por parte de Roberto Martínez, que ha estado francamente desafortunado.

El San Andrés salió dispuesto a hacer el clásico partido de campo contrario y la verdad es que no lo hizo mal. Tuvo ocasiones para conseguir cuando menos la igualada, pero en los metros finales le faltó un poco de fortuna y también Bertomeu se lució en varias intervenciones. De todas formas los jugadores andresenses fueron los que realizaron un mejor fútbol, con excelente dominio del balón, pero mostrándose demasiado lentos a la hora del remate final.

En el Español debutaba en este partido el hasta ahora jugador del Castellón, Ferrer, que sólo ha estado regular, si bien no se le puede juzgar debido al mal partido de todo el equipo. También actuaba por primera vez el ex zaragocista Molinos, que ha cumplido discretamente.

En resumen, un pobre espectáculo y la impresión general de que si el Español no mejora mucho, quedará eliminado ya en la próxima eliminatoria, donde forzosamente no le puede tocar un adversario tan fácil como el Segunda División, San Andrés.

TRIUNFO CLARO DEL BARCELONA

BARCELONA, 3 (Alfil).— Volviendo a vencer al Oviedo, esta vez por cuatro goles a uno, el Barcelona se ha clasificado para los cuartos de final de la Copa del Generalísimo. El encuentro se disputó a las ocho de la noche con buena entrada, unos 60.000 espectadores y a las órdenes del colegiado cántabro, Sr. Olavarría que tuvo una buena actuación, los equipos formaron así:

BARCELONA.— Sadurní, Rifé, Gallego, De la Cruz, Torres, Costas, Rexach, Juan Carlos, Clares, Asensi y Marcial.

Tras el descanso Tomé salió en lugar de Juan Carlos y a los 64 minutos Rusky suplió a Clares, lesionado.

OVIEDO.— Lombardía, Juan Manuel, Tensi, Lolín, Iriarte, Vicente, Javier, Villafañe, Marianín Galán y Puñán.

Tras el descanso salió Alarcón en lugar de Galán y a los 83 metros, Secades suplió a Marianín.

Mal empezó el partido para el Barcelona ya que en la primera jugada, tras poner el Oviedo el balón en juego, un fallo garrafal de Gallego permitió a Marianín batir el portal azulgrana. Reaccionó el Barcelona que pasó a dominar intensamente, pero el Oviedo se defendió muy bien y hasta el minuto 26 no llegó el empate. Fue una entrega de Marcial a Rexach, con centro de este y cabezazo de Clares a las mallas. Dos minutos después, en centro de Marcial y remate de cabeza de Juan Carlos, el Barcelona se anotaba su segundo gol. Continuó la presión azulgrana y al filo del descanso, un centro de Asensi lo remata Rexach, el balón desviado por Lombardía dá en el poste y Clares oportuno clava el 3—1.

En la segunda parte bajo la intensidad del dominio azulgrana, asegurada ya la eliminatoria, y sólo se registró un gol, obra de Asensi, a los 30 minutos, al rematar de tiro raso cruzado un pase de Rusky.

El Barcelona jugó un buen partido, demotrando su superioridad sobre el Oviedo, sin emplearse totalmente a fondo. Sus mejores hombres fueron Torres, Rexach, Clares, Asensi y Marcial. Bien el Oviedo, que se defendió con bravura y se mostró muy peligroso en sus contraataques, realizando algunas jugadas en las qué pudo haber aumentado su tanteo. Sus mejores hombres fueron Tensi, Iriarte, Vicente y Marianín.

Al saltar al terreno de juego los fotógrafos fueron objeto de una gran pita por parte del público, que se repitió cuando quisieron hacer la foto del equipo azulgrana, cosa que no se llevó a cabo por cuanto, pese a ordenarlo el capitán Juan Carlos, los jugadores no formaron, especialmente por la negativa de Gallego.

NO TUVO DIFICULTAD EL ATLETICO

SABADELL (Barcelona), 3. (Alfil). — Se ha jugado en el estadio de la Creu Alta el partido de vuelta de Copa de S. E. el Generalísimo en su fase de octavos de final. El resultado del encuentro ha sido Sabadell 0, Atlético de Madrid 3, con lo que la eliminatoria registra el tanteo de 6 a 1 a favor del Atlético de Madrid. Ha sido éste el mejor partido visto en la Creu Alta en lo que va de temporada, sin duda por la calidad del equipo visitante, que presionó, aunque sin decidirse desde los primeros minutos del encuentro. La primera ocasión de peligro la presentaron los visitantes en el minuto 35 del primer tiempo cuando un balón pudo ser despejado por Martínez en situación comprometida.

El primer tiempo finalizó con empate a cero goles.

A los 3 minutos del segundo período Gárate de cabeza a pase de Panadero Díaz inauguraba el marcador. El segundo gol se propujo en el minuto 24 por mediación de Salcedo, que dribló a la defensa arlequinada disparando casi a bocajarro. Dos minutos más tarde Becerra, en jugada personal y tras penetrar sin dificultad en el área pequeña, lograba el tercer gol del partido. En el minuto 27 Becerra fue sustituido por Leal en las filas del Atlético y Palau por Artro en las arlequinadas. Posteriormente los colchoneros retiraron a Salcedo sustituyéndolo por Bermejo.

El Atlético de Madrid tuvo más ocasiones para ampliar su victoria, aunque no las supo aprovechar.

Dirigió el partido el colegiado Val Zarrón que estuvo excesivamente riguroso. A sus órdenes los equipos formaron así:

ATLETICO DE MADRID. — Reina, Capón, Ovejero, Panadero Díaz, Benegas, Eusebio, Salcedo, Luis, Gárate, Irureta y Becerra.

SABADELL. — Martínez, González, Santi, Avelino, Herrera, Montesinos, Palau, Zaldúa, Velisco, Fernández y Estéfano.

UNA LLAMADA... Y EL HORMIGON AL PIE DE LA OBRA
226788 - 225379
Hormigones Castellón Suco. S.A.
Camino San José, 4-A (JUNTO PLAZA FADRELL) CASTELLON
(Este anuncio se publica todos los martes)

mercado nacional de ocasión
TURISMOS FURGONETAS PROCEDENTES DE CAMBIO REVISADOS FACILIDADES DE PAGO
Abierto sábado y domingo mañana
ES UN SERVICIO DE Autovill, S.L. AGENCIA RENAULT
Carretera Valencia-Barcelona Km. 57. Telf. 52 15 00 VILLARREAL

Carretillas Elevadoras
FIAT
CASTELLON DE LA PLANA
Servicio Técnico:
FRANCISCO AGUILAR.
Talleres:
Paseo Morella, 104.
Teléfono 21-42-02.
SERVICIO COMERCIAL:
Joaquín Costa, 38.
Teléfono 21-42-02.
Concesionario para España
ITALCARRETILLAS, S.A.
BARCELONA
MADRID
BILBAO
VALENCIA
SEVILLA

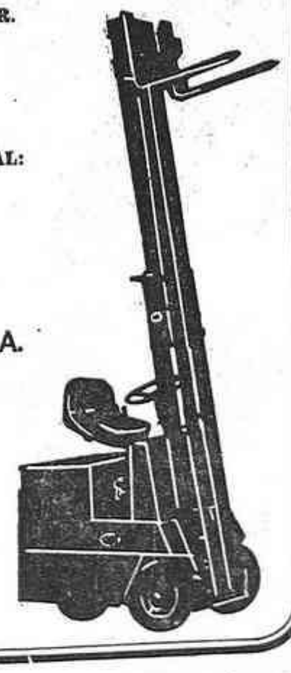

NAUTICA
LUIS PRADES, S. A.
Ronda Magdalena, 17 - Tel. 21 62 86
Johnson
Desde el 2 HP hasta el potente 135 HP
EL FUERA BORDA MAS FAMOSO DEL MUNDO
CON EL MEJOR SERVICIO TECNICO
CONDICIONES ESPECIALES PARA LOS AFICIONADOS A LA PESCA, CON EL FABULOSO EQUIPO COMPUESTO DE EMBARCACION E.P.E. 300 Y MOTOR JOHNSON 4 HP, 2 CILINDROS
VISITE NUESTRO SALON DEL MAR
Podemos suministrarle su embarcación preferida
E.P.E. GLASTRON - TAYLOR - POLIGLAS - ZODIAC
y cuando desee más pregunte por nosotros
AGENTES: VINAROZ: ELECTROMECANICA ADELL - Pilar, 54 - Tel. 45 05 94
BENICARLO: SANTOS ARNAU - César Cataldo, 13-d - Tel. 47 06 72
FACILIDADES DE PAGO
Información, obtención de licencias y patrón de embarcaciones deportivas

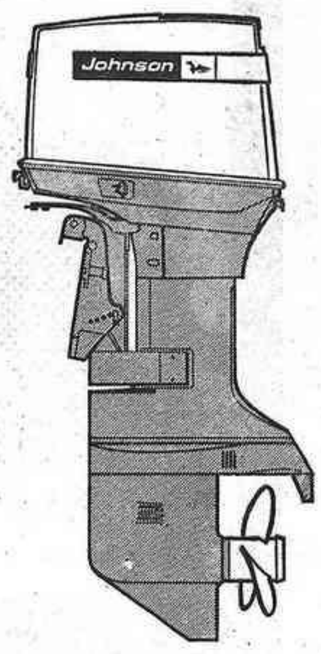

Finanzauto Y SERVICIOS, S. A.
Ctra. VALENCIA - BARCELONA, Km. 61,700 — CASTELLON
PROFESIONALES DE LA AUTOMOCION

(c) Ministerio de Cultura 2007

Adios

Adios a las colas interminables, adios a los camiones que no suben, adios al semáforo inoportuno, a esa curva que no se acaba, adios al susto del niño que cruza, adios a todas esas cosas que hacen del viaje Valencia-Castellón una aventura de riesgos y horarios imprevisibles.

(c) Ministerio de Cultura 2007

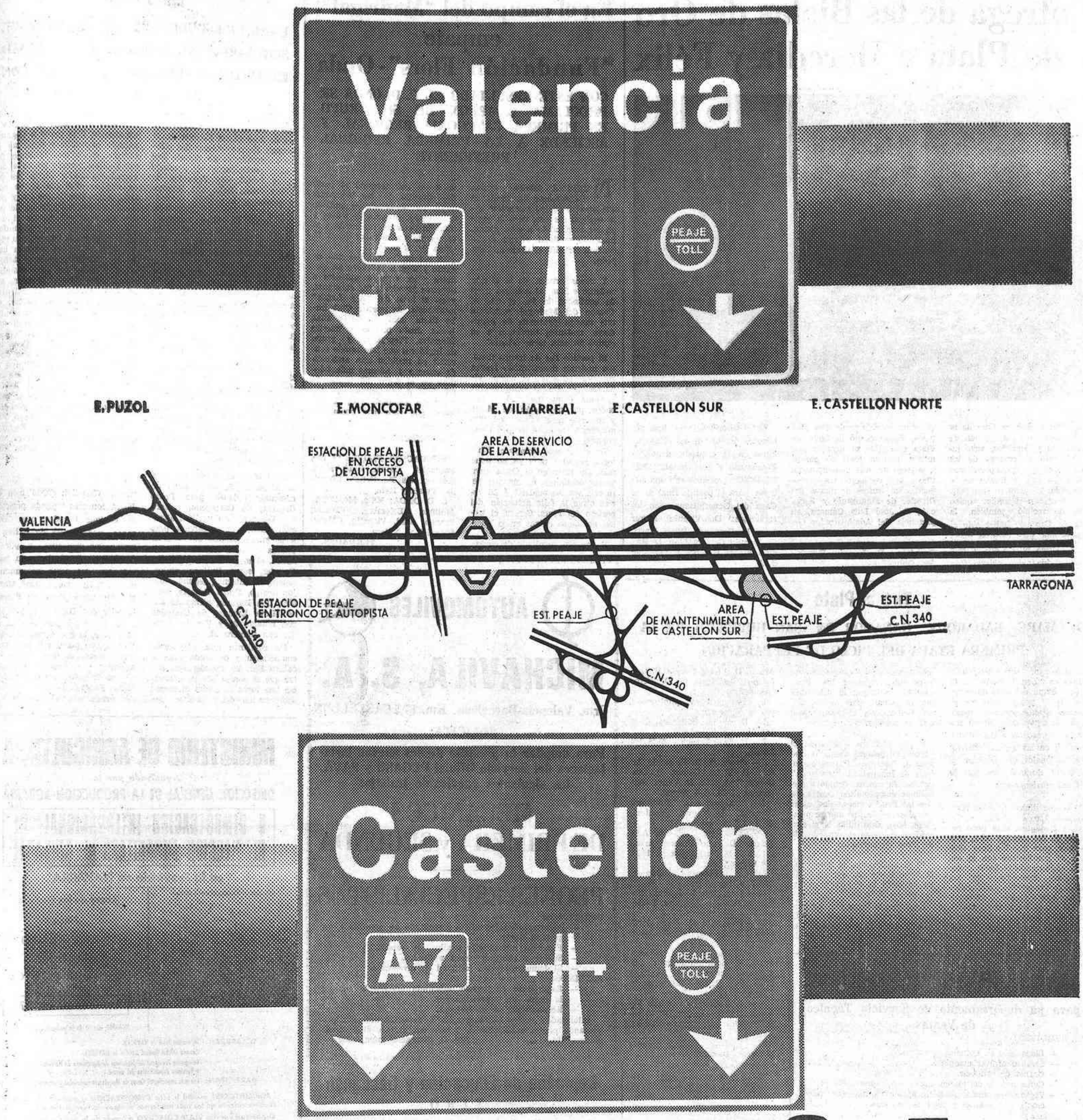

Bienvenida

•Bienvenida Seguridad

Seguridad de las anchas calzadas, de la carretera ininterrumpida, de las curvas abiertas...

•Bienvenida Rapidez

Rapidez de tráfico fluído, de la velocidad constante, de los altos promedios...

•Bienvenida Economía

Economía de la reducción de tiempos, de la gasolina aprovechada, de la puntualidad...

•Bienvenida Comodidad

Comodidad de las áreas de servicio, de las tiendas y los restaurantes, de los postes cada 2 kms. desde donde avisar a la grúa y solicitar asistencia mecánica o sanitaria...

AUTOPISTA VALENCIA/CASTELLON INAUGURACION 8 JUNIO/74

AUMAR

AUTOPISTAS DEL MARE NOSTRUM, S.A.

CONCESIONARIA DEL ESTADO

(c) Ministerio de Cultura 2007

Entrega de las Bielas de Oro y de Plata a Heredia y Félix

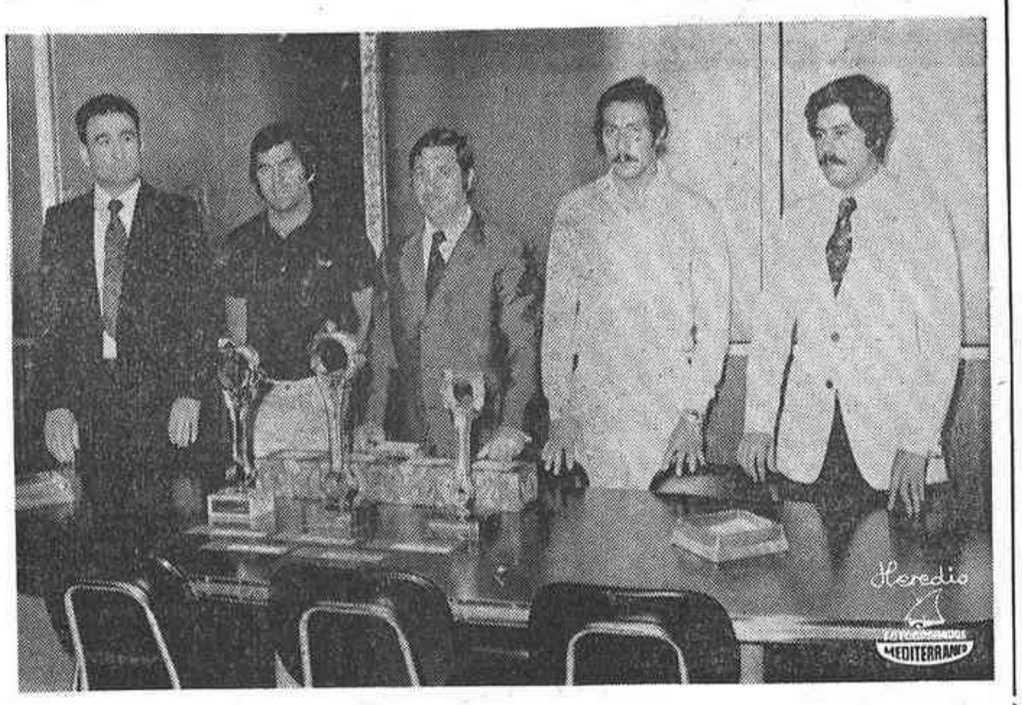

AYER a primera hora de la tarde en la delegación de Finanzauto y Servicios, tuvo lugar el acto de entrega de los Premios Biela correspondientes al mes de abril y finales de la temporada. El primero fue para e. gran defensa Heredia, quien asimismo recibió también la Biela de Oro por haber sido el jugador que más premios mensuales obtuvo, puesto que en tres ocasiones fue quien obtuvo mayor número de puntos. Por otra parte, Félix recibió la Biela de Plata concedido al jugador con mayor número total de puntos a lo largo de toda la temporada. Uno y otro recibieron los correspondientes trofeos de manos del Director de Finanzauto y Servicios, D. José Luis Cámara, en presencia del Administrador General de MEDITERRANEO, don Antonio Ruiz, y del Gerente del Castellón, D. Joaquín Fernández, Quinocho.

En el mismo acto se hizo público el nombre de los colaboradores en la encuesta deportiva Finanzauto y Servicios-MEDITERRANEO agraciados con una entrada para el partido final de la Copa del Generalísimo. Son los siguientes: D. Vicente Ferrer Luis, D. Fernando Ribes Martí, D. Joaquín Cervera Llop, D. Ramón Atares Badenes y Guarque S. A.

En el campo del "Madrigal", empate "Fundación Flors" - Onda

CON ESTE RESULTADO EL C. D. ONDA SE PROCLAMA CAMPEON DE SU GRUPO EN PRIMERA CATEGORIA REGIONAL Y ASCIENDE A LA PRIMERA REGIONAL PREFERENTE

NUESTRA afición estaba francamente ilusionada en que nuestro equipo alcanzaría este ansiado ascenso, pero el equipo ha respondido a esta ilusión haciendo realidad el que se alcanzara también el título de Campeón.

Y buena prueba de la afición ondense estaba al máximo nivel de confianza lo fue el que el Campo del Madrigal registrara una masiva presencia de seguidores ondenses siguiendo a su equipo en esta tarde triunfal.

El partido fue de franco dominio ondense demostrando franca superioridad sobre el equipo villarrealense. De tal modo que fue el Onda el que inauguró el marcador por mediación de Martí, y con este resultado de 0-1 terminaría la primera parte del encuentro.

En el segundo tiempo el Flors logró empatar pero ya no pudo más, sin embargo el Onda tuvo varias ocasiones de marcar, pero una vez los maderos y en varias otras la feliz actuación del portero del Flors, Cerezo, el balón no quiso entrar en la puerta del equipo propietario.

Y con este resultado de empate a un gol, terminó el partido, enmedio de las incesantes ovaciones de la afición ondense a su equipo, disparo de tracas y también paseando en hombros al presidente y preparador del C. D. Onda Sr. Romero.

La llegada a Onda fue emocionante y alegre, de nuevo los cohetes y los vivas y aplausos a nuestros jugadores fue constante, y en el local del "Bar Llopis" local social de nuestro Club hubo fiesta continua hasta altas horas. Justo premio a nuestra Directiva, Preparador y grupo de jugadores que han sabido convertir en realidad esta ambición de ascenso y además culminándola en el logro del título de Campeón de su Grupo.

Arbitro del partido el Sr. Gil Roca, que tuvo una buena actuación.

ALINEACIONES:

FUNDACION FLORS: Cerezo, Pascualet, Catalá, Sanz, Font, Serrano, Gurillo, Renau, Chumilla, Viñals y Rafa.

C. D. ONDA: Mata, Monferrer, Moliner, Setembre, Tomás, Franch, Mad, Vicentín, Martí, Antoniet y Nájera.

VERDADES

Motorismo

ENRIQUE ESCUDER, CON BULTACO AZU-VI, SEGUNDO EN EL PREMIO DE VELOCIDAD DE JATIVA, Y JOSE MARIA ESCUDER, CON OSSA, TERCERO

Tras la poca fortuna de Enrique y las aceptables clasificaciones de José María Escuder en el Jarama, de nuevo estos dos pilotos acompañados de Vicente Escuder, participaron el domingo en el Premio de Velocidad de Játiva donde hubo una reunión de pilotos a lo grande.

El Premio de Játiva se componía de tres carreras: una de 75 y otra de 250 Juniors, y la tercera reservada para seniors.

En la primera competición hasta 75 C. C. Juniors, venció uno de los hermanos Calafat, Agustín Pérez, de Alcira, seguido de Salvador Carsí, de Canals; tercero Salvador Ventosa, de Barcelona; cuarto Gaspar Legar, también de Barcelona.

La segunda carrera de hasta 250 C. C. reunió a más de veinticinco pilotos en parrilla de salida, venciendo José L. de la Torre Martos, de Barcelona, segundo Jaime Bernabeu, de Barcelona; tercero el vencedor de la carrera de 75 Agustín Pérez Calafat, de Alcira; cuarto Antonio Parreño de Alicante.

Llegada la hora grande, salen los 22 pilotos Seniors y antes de comenzar, aplausos para Pedro Cegarra, de Cartagena, y Enrique Escuder, de Castellón, atracción máxima de la carrera, pese a la buena calidad del lote de pilotos de toda España. En la salida, el mejor situado, Enrique Escuder, sobre Bultaco, mejor tiempo de entrenes, segundo mejor tiempo, Pedro Cegarra, también con Bultaco, formando José María Escuder de Castellón con número 21 y Vicente Escuder con número 27.

Da comienzo esta importante competición, y de salida toma la cabeza Enrique Escuder, que entre que se confía por la diferencia que logra en algún momento sobre su inmediato seguidor, Cegarra, y también porque con su veterania tiene algo de miedo a un gripazo, deja pasar a Cegarra para ir al refubo y sigue así la carrera, hasta que faltando pocas vueltas, cuando pasan a dos corredores, mejor dicho los pasa Cegarra, Enrique se ve cortado, sin o con intención, y por si fuera poco, después ha de parar por caer delante de él dos pilotos, pierde buenos segundos, y es segundo a pocos segundos de Cegarra. Detrás también hubo su batallita, para el tercer lugar, a cargo del otro castellonense, José María Escuder, sobre Ossa, protagonizada con otro gran piloto, Ricardo Tormo, de Canals, con OSSA, y en última instancia es José María el que logra llegar a meta en tercera posición a unos once segundos de Enrique Escuder, siendo destacado tercero, Tormo Blaya es cuarto, quinto es Julián Mateos de Logroño; sexto, Javier Barba, de Barcelona, con Montesa; séptimo, José María Baena, con Bultaco, de Cartagena; y octavo, otro castellonense, Vicente Escuder, que también hizo su carrera, clasificándose delante de otros nueve pilotos.

Punto final diciendo que el trío de Castellón quedó bien en Játiva con esas segunda posición de Enrique Escuder, que debió ganar esta carrera de Játiva y perdió por confianza y por lo demás que sale sin buscarlo, bien pero que tal como presumimos seguirá bien tercero, José María Escuder sobre Ossa, y Vicente Escuder con Bultaco octavo entre el lote clasificado al final de 17 pilotos, lo que demuestra que Vicente aún puede y debe darnos algún resultado más que sobresaliente; y el próximo domingo el trío Enrique, Vicente y José María Escuder de nuevo a velar sus armas en Alcira. —ESCAPE

Tiro al Plato

D. MARC BADAROUX, GANADOR EN «SAN HUBERTO» DE LA PRIMERA ETAPA DEL CICLO DE PREPARACION

El domingo, se dió cumplimiento en "San Huberto" a la primera etapa del ciclo de entrenamientos, programado por el veterano Círculo, para la preparación de aquellos tiradores que han de representar a Castellón y provincia en las Tiradas Federativas Nacionales, que tendrán lugar D. m. durante los días 29 y 30 del corriente mes.

Dado que dichas grandes competiciones se disputarán en series de 25 platos, cosa poco corriente en las canchas de la provincia y, para que los Sres. tiradores se familiaricen con el sistema, adquiriendo el fondo necesario para competir —con las afamadas escopetas nacionales que nos van a visitar—, en igualdad de condiciones, todas las tiradas de este ciclo, se disputarán en series de igual número de platos.

Esperamos pues que, mediante estos entrenamientos, los Sres. tiradores obtengan la más óptima forma para afrontar con dignidad deportiva el compromiso que se avecina.

En la tirada que nos ocupa, el porcentaje general obtenido no pasa de discreto. El largo paréntesis de inactividad "platística" en nuestra cancha, debido a ineludibles compromisos contraídos con las Federaciones de otras modalidades de tiro que se practican, haya sido quizá el motivo esencial del bajo rendimiento de los Sres. concursantes.

El más acertado de ellos fue D. Marc Badaroux, que se anotó en solitario la victoria, con el tanteo de 23 de 25.

En segundo lugar y a un punto de distancia se clasificó D. José Franch Franch al que siguieron en méritos D. Fernando Artola, D. Víctor Gómez, D. Guillermo Rodríguez y D. Víctor Hernández.

La clasificación y puntuación, fue la siguiente:

1.— D. March Badaroux, 23-25 1/2 Abono.
2.— D. José Franch, 22-25 1/4 Abono.
3.— Ex-aequo: D. Fernando Artola, D. Víctor Gómez, D. Guillermo Rodríguez, D. Víctor Hernández, 21-25, 1/4 Abono.
7.— Ex-aequo: D. Francisco Fortuño, D. Manuel Monfort, 20-25, 1/4 Abono.
10.— Ex-aequo: D. Pascual Aguilleiro, D. Julio Dumont Arrufat Jr., D. Carlos García, 19-25, 1/4 Abono.
13.— D. Vicente Manzanet, 18-25 + 10.
14.— Ex-aequo: D. Joaquín Balguer, D. Julio Mezquita, 18-25+6
15.— Ex-aequo: D. José Martínez, D. Julio Dumont Martínez, id
17.— Ex-aequo: D. Santiago Moya, D. Santiago Llorens, D. Joaquín Rubert, D. Santiago Sanz, D. Rafael Fortuño, D. Francisco García, 17-25.
21.— Ex-aequo: D. Eduardo Pelegrín, D. Juan Caston, D. Vicente Barberá, D. Antonio Lucas, 16-25.
27.— Ex-aequo: D. Antonio Museros, D. Juan Sichet.
29.— D. Francisco Canet.
30.— Ex-aequo: D. José Gascón, D. Vicente Salvador, D. Juan Rico.
33.— Ex-aequo: D. José Mollar, D. Jesús Martínez.
35.— D. Francisco Gil.
36.— Jaime Sidro.
37.— D. Vicente Sogues
38.— D. Manuel Barberá.
39.— D. Máximo García.

El cuarto de Abono sorteado entre los no clasificados, correspondió a la inscripción número 15, D. Vicente Salvador Vaquer.

Empresa internacional precisa **QUIMICO**

para su departamento de Servicio Técnico de Ventas

SE REQUIERE:
— Licenciado en Ciencias Químicas.
— Servicio Militar cumplido.
— Carnet de conducir.
— Conocimiento del idioma inglés (no imprescindible).
— Vocación comercial. Es decir, aptitud de mantener relaciones con clientes y terceras personas.

SE OFRECE:
— Buena remuneración.
— Agradable ambiente de trabajo en equipo.
— Jornada laboral de lunes a viernes.
— Comedor de empresa.
Absoluta reserva a colocados.

Interesados diríjanse por escrito a la Ref. 66 de Publicidad MEBA. Enmedio, 35-1.º (Ref. Of. Colocación núm. 3.711)

AUTOMOVILES

MICHAVILA, S. A.

Crta. Valencia-Barcelona, Km. 67,5 CASTELLON

SOLICITA:

Para ampliar la plantilla de sus nuevas instalaciones del Servicio Oficial PEGASO y SAVA, los siguientes puestos de trabajo:

MECANICOS DE PRIMERA y SEGUNDA

PEONES ESPECIALISTAS

OFRECEMOS:
— Incorporación inmediata e inclusión en plantilla y Seguridad Social.
— Excelente ambiente y medios de trabajo.
— Sueldo a convenir según aptitudes.
— Si demuestra valía, facilidad de promoción.

EXIGIMOS:
— Experiencia en puesto solicitado (Preferible conocer la marca, no imprescindible).
— Responsabilidad profesional.

Interesados pueden personarse en el domicilio indicado, preguntando por el Sr. Michavila o bien por escrito, al apartado número 195. Ref. O. Colocación núm. 3.633

MINISTERIO DE AGRICULTURA

Organizada por la

DIRECCION GENERAL DE LA PRODUCCION AGRARIA

I DEMOSTRACION INTERNACIONAL DE RECOLECCION MECANIZADA DE GUISANTE

en la Provincia de NAVARRA

CROQUIS DE SITUACION DE LA FINCA:

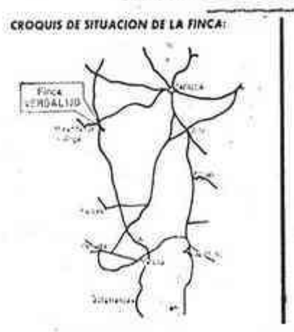

Lugar de las Pruebas:
Finca
VERGALIJO
del Término Municipal de
MIRANDA DE ARGA

Día 12 de Junio de 1974

HORARIO: De 10 de la mañana a 2 de la tarde

COLABORAN: Diputación Foral de NAVARRA. Cámara Oficial Sindical Agraria de NAVARRA. Delegación Provincial del Ministerio de Agricultura de NAVARRA y Servicios dependientes del mismo.

PARTICIPAN: Las más importantes Casas de Maquinaria nacionales y extranjeras.

¡AGRICULTORES! acudid a esta DEMOSTRACION y podréis observar el funcionamiento de los más modernos equipos de recolección de guisante.

Organizad vuestro VIAJE COLECTIVO a través de la Hermandad Sindical, o de la Agencia de Extensión Agraria.

Deportes de Educación y Descanso

TIRO

SE CELEBRO CON GRAN EXITO LA TIRADA DOMINICAL

Pese a lo sobrecargado que el fin de semana se presentaba en cuanto a tiradas se refiere, los aficionados probaron una vez más el cariño que sienten hacia esta simpática cancha del Pantano y en la mañana del domingo más de cuarenta tiradores tomaron parte en la tirada de platos que resultó muy interesante y reñida. Digamos en primer lugar que el calor apretó de lo lindo por lo que cada día se hacen más necesarios los sombrajes que resguarden de los rayos del sol tanto a los tiradores como a los espectadores. Esperamos que la animosa Directiva del Grupo acelere esas obras que tiene en marcha y que han de convertir a esta cancha en una de las mejores de nuestra provincia.

Al finalizar de tirar los 20 platos de que se componía la prueba se tuvo que celebrar un interesante desempate para ver quien quedaba vencedor, resultando ganador D. Francisco Fortuño que recibió muchas felicitaciones.

La clasificación de los 10 primeros clasificados fue la siguiente:

1.—Francisco Fortuño
2.—Víctor Gómez
3.—José Meneu
4.—Francisco Canet
5.—Gay Cros
6.—José Gascón
7.—Víctor Hernández
8.—José Martínez
9.—Antonio Museros
10.—José Pascual

Recibieron premio así como los clasificados a continuación hasta el puesto 20.º.

Si Ud. cree que con 10.000 Pts. no se puede hacer nada importante,

Pregunte a Renban.

Pregunte a Renban sobre su oferta de apartamentos y participaciones pro-indiviso
RENBAN, S. A. Sede Central: Alcalá 101, Madrid - 9.

Sr. D.
Domicilio
Teléfono
Ciudad

ME 4-5-74

RENBAN, S. A. Capital Social suscrito 100.000.000 de Ptas.
Capital desembolsado 25.000.000 de Ptas.
Comercializadora y propietaria de terrenos: RENBAN, S. A.
Constructora y propietaria de terrenos: URCON IBERICA, S. A.
Póliza Crédito y Caución N.º 29.628.
Cuenta N.º 10.370 B. Hispano Americano.
Autorizado por D. G. P. F. N.º 170 - 22.5.74 Madrid

RENBAN
GRUPO TARTESSOS

OFERTA

MUEBLES NORDICOS BI-COLOR Y CASTELLANOS

PRECIOS DE ANTAÑO

PARA MUEBLES DE HOY

TODOHOGAR CASTALIA

TRINIDAD, 40 - CASTELLON

(c) Ministerio de Cultura 2007

VIDA DEPORTIVA

FUENTE, GRAN VENCEDOR EL DOMINGO Y TAMBIEN AYER JUNTO CON LAZCANO

Eddy Merckx, afectado por el fallecimiento del hombre que le hizo corredor y llevaba sus asuntos comerciales

MONTE GENEROSO, MENDRISIO (Suiza), 2. (Del enviado especial de Pyresa, Porriño). — La incursión del Giro de Italia en territorio helvético unos diecisiete kilómetros, ha permitido a José Manuel Fuente ganar su cuarta etapa, esta vez en la cima del Monte Generoso que domina por un lado Mendrisio y por otro la ciudad de Lugano y su hermoso lago. Fuente puede festejar este nuevo triunfo, Eddy Merckx llora desconsoladamente. No porque a mitad de la subida rompiera su calapié y no pudiera cambiar de máquina porque el coche estaba detrás y tampoco porque haya perdido dos minutos con respecto a Fuente. No llora por eso Eddy, sino por la muerte de su padre espiritual, el hombre que le hizo corredor y que llevaba sus negocios ciclistas, M. Jean Van Bussenhout, fallecido repentinamente a consecuencia de un ataque cardíaco. Esta noticia, que recibió al acabar la etapa, le ha causado más dolor y desconsuelo que si hubiera perdido el Giro, ya que a pesar de su decimoquinto puesto en la etapa de hoy, Merckx continúa en posesión de la maglia rosa. El calor ha apretado durante todo el día. Ya se dejaba notar a las once y media de la mañana, en Valenza, cuando se dio la orden de salida a los corredores que partían para cubrir la 15 etapa, segunda del Giro que tenía por meta de llegada una montaña, el Monte Generoso enclavado en Suiza, a 1.202 metros sobre el nivel del mar. A medida que los corredores avanzaban siempre con retraso sobre el horario previsto, se hacía menos soportable el calor. Hasta la frontera helvética, la llanura de Pavía, del Milanesado, Varese y Como, permitió una larga y calmosa andadura. Aunque hubo algunas tentativas en la llanura lombarda, como las de Guerra, Lanzafame, Schiavon y otras, el grueso del pelotón llegaba a territorio helvético descansado. La etapa comenzaba en Mendrisio. Por eso, los 130 kilómetros planos anteriores fueron como un aperitivo para los corredores en esta jornada de máximo calor.

La batalla, pues, que produjo el rompimiento del pelotón, ya fraccionado en el primer kilómetro de subida, podría conocerse en los anales del Giro, como la del Monte Generoso. Generoso para Fuente y otros primeros en la cima del monte helvético. Desastroso para Moser, que sufre un bajón enorme en la general, y malo para Merckx, que pierde 2 minutos y 21 segundos, y para Baronchelli y Bitossi, que asimismo pierden 2 minutos y 27 segundos.

La réplica de Gimondi, Perletto, Sataglin y Conti, únicos que aguantaron a Fuente, les permite conservar sus puestos en la general, mejorando a costa de Baronchelli y Moser, y por tanto no sólo ganaron tiempo sino también puestos. Los cuatro subieron el Monte Generoso a unos doscientos metros del gran escalador asturiano. Porque, al inicio del coll puntuable para el Premio de la Montaña, en las primeras rampas, empezó atacando Lazcano y a su rueda saltó Merckx. Inmediatamente, en el kilómetro dos de ascensión, Fuente estaba en cabeza, habiendo rebasado a Merckx y Lazcano. El español empezaba a apretar cuando Merckx rompió el calapié, teniendo que ceder. Entonces, se erigieron en perseguidores de Fuente estos tres hombres: Gimondi, Perletto y Battaglini. El trío fue el que más afinó y el que menos dejó alejarse, principalmente por el gran trabajo de Gimondi. A Merckx le vigilaban Lazcano y Galdós.

Fuente, primero, en gran vencedor, con los brazos en alto.

Gimondi (20), a 31 segundos.
Perletto, a 38 s.
Battaglin, a 45 s.
Conti, a 1 m. y 27 s.
Houbrets, a 1 m. y 40 s.
Petterson, a 1 m. y 41 s.
Panizza, a 1 m. y 52 s.
De Vlaeminck, a 2 m. y 10 s.
Galdós, 2-13.
Lazcano, íd.
Merckx, a 2 m. y 21 s.
Baronchelli, 2-17 y la misma ventaja a Bitossi.

Si Fuente piensa ganar el Giro tendrá que repetir este golpe de hoy en cuatro de las próximas etapas de la semana última del Giro. Es decir, en Iseo, mañana lunes en Sella Valsuga, el martes en la cima del Lavaredo principalmente el jueves, y en fin, el viernes, en la etapa reina de los Dolomitas, donde las diferencias, si es que un ataque a fondo se produjera nada más que a mitad de recorrido, podrían ser de escándalo.

Los hombres importantes que han fallado en la etapa de hoy a los que Fuente ha quitado importantes tiempos, son Moser, Baronchelli y Merckx. El primero, que pasado mañana llegará a su tierra natal puede descartarse entre los favoritos, se trata de un buen corredor, pero nada apto a la Montaña. Y montes abundantes son los que destacan en los recorridos de las últimas jornadas del Giro. El corredor español ex-líder del Giro 74 había afirmado que hoy domingo comenzaba de verdad, el Giro. El ha dado un paso firme hoy en ese propósito. Pero tiene no sólo que mantener esa misma conducta, sino mejorarla ampliamente, sobre todo respecto a corredores que hoy le han aguantado, aunque acabasen batidos, cuales son Gimondi, Baronchelli, Battaglin, Conti, etc. Y por supuesto sobre Merckx. Estamos, pues, en vísperas de grandes acontecimientos.

LA ETAPA DE HOY LUNES

Mañana lunes se disputa la 17 etapa Como-Iseo, 125 kilómetros, corta en distancia, pero dura y peligrosa. Hay que subir los montes de Colle del Gallo (763 metros) y Colle de San Fermo (1.067). Esta etapa la ganó Motta el año pasado y también en la misma Fuente perdió alrededor de nueve minutos. Es el momento del desquite, como lo hizo en Carpegna. De la cima del Monte Fermo a la llegada hay 27 kilómetros, de los cuales son 15 de descenso y once de llanura.

ENTREVISTAS

MONTE GENEROSO (Suiza), 2.— (Del enviado especial de Pyresa, Porriño). — José Manuel Fuente acaba de ganar la etapa hace unos minutos. No parece estar de buen humor e increpa a un periodista de Barcelona, al que pretendió agredir algo que escribió éste y no gustó al corredor. Calmados los nervios, Fuente se explica:

—Es la cuarta etapa que gano y me parece que ha sido un triunfo justo.

—¿Esperaba más diferencia?

—No conozco los tiempos, pero espero que esto se repita otros días. Lo importante es haber comenzado.

—¿Con qué desarrollo actuó Fuente esta vez?

—Más o menos, el de el cinco.

Llega Merckx y el «speaker» dice que consarva la «maglia rosa. Fuente le felicita. Pero al mismo tiempo el belga recibe la triste noticia del fallecimiento de su padre espiritual, y empieza a llorar.

GIMONDI HABLA A LOS PERIODISTAS

—Al ver fallar a Merckx, organicé el contraataque.

—¿Ganará el Giro Gimondi?

—Espero hacer todo lo posible por conseguirlo. La etapa reina de los Dolomitas es la que más me gusta, aunque en el Lavaredo va a haber mucha guerra. Pero yo espero que Fuente, que alguna vez tendrá que bajar el pistón, no consiga rebajar esos casi cinco minutos que son mi ventaja actual.

Quien no parece muy satisfecho es Baronchelli:

—Todavía esto es muy duro para mí. Ya ve el desfallecimiento de Moser. Los esfuerzos son muy peligrosos.

—¿Fuente?

—Fantástico. Muy distinto al de la etapa de San Remo. Está visto que el calor le hace mucho bien.

Por su parte Bataglin manifestó:

—En Milán estaré entre los cinco primeros, pero el Giro lo ganará Merckx.

LA POPULARIDAD DE FUENTE

ISEO, 3 (Del enviado especial de Pyresa, PORRIÑO). — Los diarios italianos de deportes recogen esta mañana el incidente de ayer en el Monte Generoso entre Fuente y el enviado especial del diario barcelonés «Dicen», Antonio Valluguera. Hoy por la mañana, en Como, media hora antes de darse la salida, Fuente decía:

Hice aquello porque no podía más. Ya se que no está bien, lo reconozco, pero no pude contenerme. Tenía mis motivos...

Llegan «Bambinos» y Fuente empieza a firmar autógrafos. Es muy popular en Italia. Después de Merckx es el corredor extranjero más popular, solicitado y admirado. Si continúa así, llegará a ser un ídolo. Una casa italiana, La Furzi, le ha querido contratar para la próxima temporada. Le ha ofrecido diez millones de pesetas. Pero Fuente seguirá fiel al Kas.

OTRA VICTORIA AYER

ISEO, 3 (Del enviado especial de Pyresa, Porriño). — Las etapas de ayer domingo y de hoy lunes, no sentencian el Giro 74, pues todavía hay mucha carrera, pero sí lo animan de forma tal que en las etapas que se avecinan va a ser tal «el tomate» que muchos van a «pinchar» de verdad. Todo por la fuerza que en la etapa del Monte Generoso, el domingo, y en la de hoy de Iseo, ha permitido al equipo Kas ganar ambas etapas.

Desde hace años no asistía a festival tan completo del ciclismo español en el Giro. Dos victorias, con llegada solitaria, triunfo por equipos y separaciones a favor en la general. José Manuel Fuente, vencedor en Mendrisio (Monte Generoso), y hoy segundo en Iseo detrás de Santi Lazcano, otro ganador, apenas un balance de 50 segundos respecto a Gimondi, y de dos minutos y 34 segundos sobre Merckx.

El final de tapa en la cima del Monte Generoso no convenció sin embargo a Fuente. Esperaba más dureza, lo que le hubiese permitido una mejor marca. En la subida de nueve kilómetros, en cuyo inicio se rompió la carrera, algunos corredores italianos fueron **empujados. Motta, por ejemplo**, subió remolcado. Antón Barrutia, también duda del buen crono de Gimondi, a 33 segundos de Fuente. Por esto ha presentado una reclamación a la «giuria» el equipo de jueces del Giro.

El gran derrotado en el Monte Generoso ha sido Merckx. En Mendrisio, momentos antes de la definitiva escalada, en plena carrera, su director deportivo Albani, le comunicó el fallecimiento de su «padre espiritual» Van Bouggenhout, el hombre que le hizo gran corredor ciclista y que llevaba además sus asuntos comerciales y deportivos. La noticia le afectó tanto a Merckx que anoche, en Como, estaba dispuesto a abandonar la carrera. Le convencieron de que se trataba de una decisión que no aprobaría el gran amigo que había perdido. Esto convenció a Merckx. Según me contaba un colega belga, Merckx lloró mucho y esta mañana, en Como, se presentó en el «ritrovo» con gafas ahumadas.

Hay quien piensa que Merckx no intentó nada en el Monte Generoso cuando se enteró de la triste noticia. Después, a mitad del «col», rompió el calapié y ya desde entonces todo fue un calvario para Eddy Merckx, el corredor de oro que ya parece empezar a declinar...

El ataque de Gimondi en el Monte Generoso y la gran caza que organizó en la etapa de hoy, parece inclinar el Giro a favor del «bergamasso», que hoy ha pasado, con toda la carrera, por su tierra, Bergamo, precisamente frente a su restaurante que lleva el nombre de «Felice Gimondi, Campeón del Mundo».

HOY, OTRA VICTORIA DEL KAS

Al éxito personal de Fuente ayer en la cima del Monte Generoso hay que añadir la gran victoria, completa, total del equipo español en la etapa que acaba de finalizar en Iseo. Junto a otro hermoso lago. Estas jornadas de los lagos italianos, por donde también discurre el itinerario de la Vuelta a Lombardía, han sido propicias a los corredores españoles. El lago de Lugano, que domina el Monte Generoso, donde ayer triunfó Fuente; el lago de Como, junto al cuál se dio esta mañana la salida; el lago de Iseo, a donde llegaron victoriosos Lazcano y Fuente.

Trece segundos para los dos escapados. La etapa, corta en distancia, pero muy dura por la presencia de los collados del Gallo (segunda categoría) y San Fermo (primera), tenía un signo rápido. Los ciento veinticinco kilómetros los cubrió el vencedor, Lazcano. A un promedio de 32 kilómetros y medio. No es una buena media horaria, pero insisto en que hay que tener en cuenta la particular aspereza de los dos montes y sobre todo el calor, el fuerte calor que ayudó asimismo a que la criba resultara más dura para aquellos que no estaban en el grupo de los mejores. Estos, De Vlaeminck Moser, Bitossi, Battaglin, Conti, Gimondi, Kuiper, Merckx, Riccomi, Baronchelli, y Panizza, sólo han perdido esos trece seguntos que les han sacado Lazcano y Fuente.

Sin embargo, los «ecarts» habían sido poco antes mucho más importantes. Así, en la cima del Monte San Fermo la ventaja de Lazcano y Fuente —que transitaban solos— era de 55 segundos, que mediado el descenso aumentó a 1 minuto y 20 segundos para quedar en la meta de llegada en trece segundos.

UNA BUENA OPERACION

Como en el Monte Faito (tercera etapa que acabó en Sorrento y donde Fuente tomó la maglia rosa), el Kas mandó por delante a dos hombres. Los mismos que en aquella ocasión: Uribezubía y Lazcano, precedieron a Fuente. El ataque de Uribezubía al pie del colle del Gallo, seguido a rueda de Lazcano, era anuncio de que el Kas iba a por la victoria de etapa y también con el objetivo de que Fuente acortara distancia en la general.

Por la cima del colle del Gallo, primero Lazcano y detrás Uribezubía. A diez segundos pasaba el gregario de Merckx, Mintjens, que había sido lanzado para una posible protección a la maglia rosa. Con Mintjens, estaban Martos y Perletto y detrás el grupo. Los dos escapados preparaban el terreno a Fuente. En efecto, al comienzo del segundo collado —Gallo y San Fermo empalmaban— empezó a destacarse del gran pelotón, Fuente. Desde entonces, la etapa tendría eminente color español, porque Fuente rebasaba a Uribezubía y se iba con Lazcano que antes también había dejado al durangués. Sin embargo, el pelotón reaccionó bien. Me refiero a los mejores del grupo y la iniciativa, como en el Monte Generoso, partió de Gimondi, el más fuerte ahora de los que pretenden ganar el Giro, fuerza además que le daba en esta ocasión el atravesar su tierra de Bergamo.

Lazcano y Fuente, siempre solos en cabeza alcanzaban el Monte San Fermo con 55 segundos sobre un grupo de doce hombres que luego, en el descenso, hacia Iseo se reforzó con otros corredores, Perletto, Pettersson, De Vlaeminck, Moser, Poggiali, etc. a destacar que en este grupo figuraban más españoles, Zubero, Galdós, López Carril y Uribezubía, que había sido absorbido por el grupo perseguidor de Lazcano y Fuente. Gran trabajo, enorme labor de Santi Lazcano, al que Fuente no puso ningún «pero» para que ganase la etapa. Se la ha merecido el guipuzcoano de Regil. Estilo, fuerza, juventud y sobre todo punch, como en los mejores tiempos de Paulino Uzcudun, su paisano regiltarra. El ciclismo también es, como el boxeo, sufrimiento. Sufrimiento y dureza; fuerza, en suma. Este ha sido el gran recital deportivo que sobre una bicicleta ha dado Santiago Lazcano. Autor en el inicio con Uribezubía de una gran escapada a la que vino a unirse, preparándole el terreno, José Manuel Fuente. Un gran golpe, otro más en suma, del equipo español Kas, que demuestra que en la montaña —también en el llano— es invencible. Sus hombres, todos o casi todos, han respondido. Si en la etapa de San Remo, donde se apagó de repente Fuente, éste hubiera respondido, la operación hubiera tenido en la

Pasa a la siguiente

Ud. ya ha ahorrado bastante.
Deje ahora que su dinero haga algo por Ud. Invierta.
Pregunte a Renban.

Pregunte a Renban sobre su oferta de apartamentos y participaciones pro-indiviso
RENBAN, S. A. Sede Central: Alcalá 101, Madrid - 9.
Sr. D.
Domicilio
Teléfono
Ciudad
ME 4—5—74
RENBAN, S. A. Capital Social suscrito 100.000.000 de Ptas.
Capital desembolsado 25.000.000 de Ptas.
Comercializadora y propietaria de terrenos: RENBAN, S. A.
Constructora y propietaria de terrenos: URCON IBERICA, S. A.
Póliza Crédito y Caución N.º 29.628.
Cuenta N.º 10.370 B. Hispano Americano.
Autorizado por D. G. P. F. N.º 171 - 22.5.74 Madrid
RENBAN GRUPO TARTESSOS

FRIO COMERCIAL — MAQUINARIA ALIMENTACION
MONTAJES COMPLETOS
CAPELI
JOSE CASTELLS BADENES
San Félix, 54 — Teléfs. 22 69 37 / 22 04 53 — CASTELLON
Pelayo, 39 — Teléfs. 22 56 14 / 22 32 42 — VALENCIA
Julio Antonio, 24 — Teléfs. 22 07 51 / 22 32 42 — VALENCIA

Los cuartos de final de la Copa del Generalísimo

MADRID, 3. (Alfil). — Según resultado del sorteo efectuado esta noche en la Federación Española de Fútbol, los partidos de cuartos de final de la Copa de S. E. el Generalísimo serán los siguientes:

Granada contra Real Madrid.
Valencia contra Las Palmas.
At. Madrid contra Zaragoza.
Español contra el Barcelona.

Las fechas fijadas para estos encuentros son las de los días 9 y 13 de este mes, pero es posible que de acuerdo entre los clubs algunos partidos se jueguen el sábado día 8 y el miércoles día 12 o el viernes 14.

Para...
FABRICAS - HOTELES - RESTAURANTES - CHALETS
TANQUES PARA GAS PROPANO
ACUMULADORES AGUA CALIENTE
EXTRACCIONES DE VAHOS
R.I.G.A. FAEMA
EMILIO MARTORELL
San Luis, 35 — Teléf. 22 78 00
Conde Pestagua, 32 — Taller 22 17 23
CASTELLON

La Promoción a Segunda División

En el sorteo para emparejar a los equipos que han de jugar la promoción a Segunda División, celebrado esta tarde en la Real Federación Española de Fútbol, el resultado ha sido el siguiente:

Burgos-Eibar
Córdoba-Almería
Mestalla-Sabadell
Rayo Vallecano-Langreo.

Los partidos se jugarán en los días 9 y 16 de este mes.

CAJAS REGISTRADORAS

FUJI Y GOLD
Gran variedad de modelos
Distribuidor exclusivo
J. DIAZ
Mayor, 101 — Telf. 22 42 36
CASTELLON
SERVICIO TECNICO GARANTIZADO

La Permanencia en Tercera

Los equipos que han de jugar la promoción de permanencia en Tercera División, han quedado emparejados así según el sorteo celebrado esta tarde en la sede de la Federación Española de Fútbol:

Nava-Salmantino
Arganda-Zamora
Granollers-Caudal
Marcebella-Sangüesa
Algeciras-Barbastro
Compostela-Ceuta
Carabanchel-Valladolid Promesas
Aragón-Bilbao Athlétic
Zafra-Jerez
Africa Ceutí-Melilla
Calella-Catarroja
Alcira-Constancia
Alcoyano-Villena
Menorca-Atlético Universitario
Avilés-Michelín
Arenas-Mirandés

Las fechas para jugar estos partidos son las de los domingos días 9 y 16 de este mes.

gomotor
LEYLAND AUTHI
CONCESIONARIO
Austín Victoria - Mini Cooper 1.300
VEHICULOS DE OCASION, TOTALMENTE REPASADOS Y GARANTIZADOS
Galicia, 6 - Teléfono 21 25 81 - CASTELLON

(c) Ministerio de Cultura 2007

NUEVOS YACIMIENTOS DE HIERRO EN VIZCAYA

HAN SIDO CUBICADOS POR EL INSTITUTO GEOLOGICO Y MINERO DE ESPAÑA, EN COLABORACION CON LA E. N. ADARO Y EMPRESAS PRIVADAS.—LAS INVESTIGACIONES EN MARCHA EN OTROS PUNTOS DEL TERRITORIO NACIONAL PERMITIRAN ATENDER EN BUENA PARTE EL FUERTE CRECIMIENTO DE LA DEMANDA DE MINERAL DE HIERRO PREVISTO PARA 1980

Por Fernando F. SANZ

De acuerdo con las directrices marcadas por el II Plan de Desarrollo Económico y Social, se llevó a cabo durante el bienio 1969-1970 la elaboración del Plan Nacional de la Minería, que se está desarrollando en el vigente III Plan de Desarrollo.

Forma parte de dicho plan de minería el Programa Nacional de Investigación Minera, cuyo objetivo es la investigación de los recursos minerales del país. La crisis de las materias primas que padecemos han potenciado aún más el interés de estas investigaciones en las que afortunadamente ya llevamos adelantado un buen período de tiempo.

Una de las sustancias prioritarias que es objeto de esta investigación es el mineral de hierro para el que existe, como para otros minerales prioritarios, un Programa de Investigación Sectorial. Se calcula que para 1980 nuestras siderurgias tendrán una demanda de unos 18 millones de toneladas de hierro. Esta creciente demanda del mercado español justifica plenamente que se investigue a fondo la posible existencia de nuevos yacimientos que aunque no podrán colmar totalmente la misma, tanto por el volumen de nuevas técnicas siderúrgicas que exigen un mineral concentrado de alta ley y granulometría adecuada que en general no tienen los minerales españoles, sí permitirán al menos, efectuando los tratamientos y las mezclas oportunas con otros minerales de importación paliar en parte el coste de divisas que nos van a suponer estas importaciones.

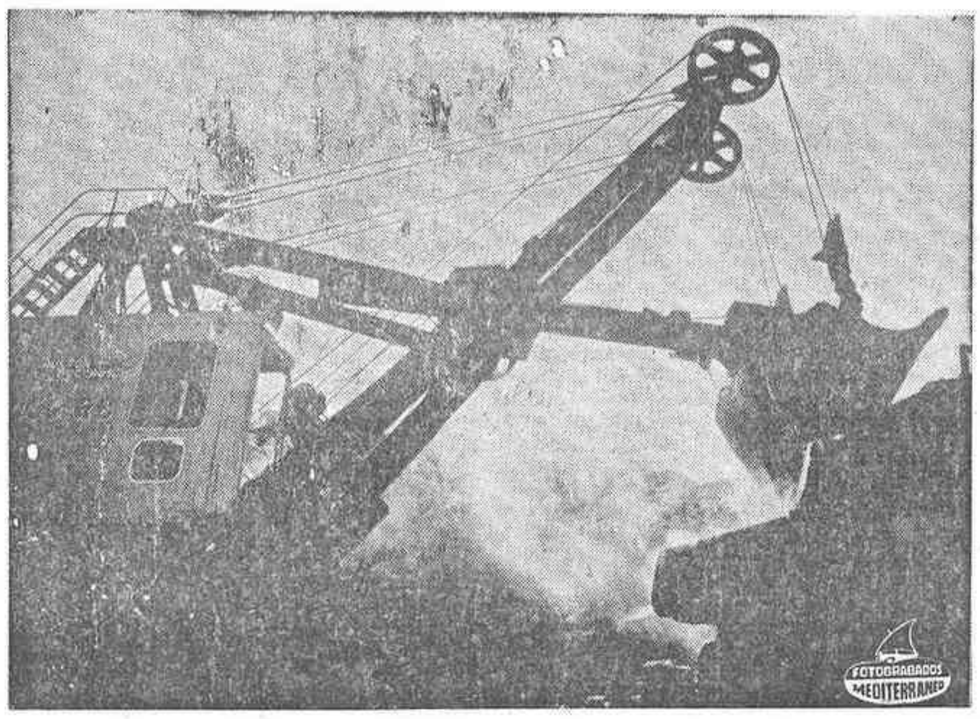

Moderna explotación minera a cielo abierto. (Foto PYRESA)

DEFICIT CRECIENTE

Las actuales tendencias de la producción y el consumo ponen de relieve que, si en 1972 nuestra producción fue de 7 millones de toneladas y el consumo de 9'3 millones, en 1980 la primera se situará en torno a los 9'7 millones y el consumo en los ya citados 18 millones; es decir, un déficit de nada menos que 8 millones de toneladas, mayor que toda la producción actual de hierro en España.

El problema pues presenta un verdadero interés económico para el país y en esta línea, al mismo tiempo que se negocian acuerdos internacionales a largo plazo para el suministro de mineral con determinados países y se establecen empresas mixtas para la explotación de yacimientos en el exterior, entre los que puede citarse el firmado con el Brasil en las últimas semanas para la fabricación de pellets de hierro, no se abandona la citada tarea de investigación.

LABOR DEL INSTITUTO GEOLOGICO Y MINERO DE ESPAÑA

Para informar sobre la magnitud de recursos y reservas que se estiman actualmente en nuestro país y sobre el grado de fiabilidad que se puede dar a las mismas y, en consecuencia, planear las investigaciones de base que mejoren dicho grado de fiabilidad, el Instituto Geológico y Minero de España dependiente del ministerio de Industria, ha dividido el territorio nacional en los ocho subsectores siguientes: I Vizcaya-Santander; II Noroeste (Wágner y Vivaldi); III Noroeste; IV Suroeste; V Málaga; VI Granada-Almería; VII Centro-Levante y VIII Varios (Murcia, Córdoba, Jaén, Asturias y otros).

Se han dado ya a conocer los excelentes resultados obtenidos en las zonas Suroeste, Centro-Levante y otros que han permitido cubicar la existencia de nuevas reservas. Los últimos resultados conocidos son los de la zona I Vizcaya-Santander de los que nos ocupamos hoy.

ZONA DE VIZCAYA-SANTANDER

Realizada la recopilación de datos existentes, con la colaboración de la Sección de Minas de la Delegación del Ministerio de Industria de Vizcaya y las empresas mineras de la zona, el Instituto Geológico, tras los espeets de hierro, no se abandotudios pertinentes, ha delimitado en esta zona las cinco áreas de mayores posibilidades mineras, cuya investigación ha permitido mejorar el conocimiento de los recursos y transformar parte de ellos en reservas. Para realizar la selección han sido muy útiles los estudios también realizados por la Empresa Nacional Adaro a lo largo de los últimos años.

Agotados prácticamente los enriquecimientos secundarios de óxidos e hidróxidos de hierro, debido a la intensa labor de explotación realizada en tiempos pasados para abastecer a la industria siderúrgica de Vizcaya, la investigación se orienta actualmente a la cubicación de carbonato primario en profundidad. Aunque el contenido en hierro de la siderita, del orden del 40 por 100, es inferior al de los óxidos, su explotación por métodos modernos en minería de grandes masas y fundamentalmente a cielo abierto en lugares próximos al horno alto, permite un abastecimiento competitivo con otros minerales de más calidad, tras su proceso de sintetización en plantas adecuadas, una de las cuales está construyendo actualmente en la zona la empresa Agruminsa, filial de Altos Hornos de Vizcaya, con los beneficios de la acción concertada.

RESULTADOS

Se han terminado ya los trabajos de perforación de sondeos en el área preferente de Gallarta-Bodovalle. Los datos obtenidos con ellos, unidos a la reinterpretación de sondeos anteriormente efectuados y al conocimiento suministrado por la minería aquí existente, han permitido valorar unas estimaciones en total de 50'5 millones de toneladas de carbonato de hierro.

Ahora se perforan sondeos en el área de Sopuerta que presenta interesantes posibilidades, ya que los trabajos de investigación realizados por la Empresa Nacional Adaro, que permitieron determinar 8'5 millones de toneladas de carbonato, afectan solamente a una cuarta parte del área con condiciones geológicas favorables para la ampliación del yacimiento conocido.

La tercer área que investiga actualmente el Instituto Geológico mediante sondeos y una vez realizados los oportunos levantamientos geológico-mineros detallados, es la del Sureste de Bilbao, donde en los flancos del anticlinal allí existente se presenta la formación caliza denominada de Toucasia, que puede albergar masas de siderita.

Mientras tanto, se están preparando áreas preferentes —Dícido y el Moyo— Covarón, emplazadas en las de Sopuerta y el sureste de Bilbao.

CONCLUSIONES

Todos estos resultados que han dado nuevo vigor a los yacimientos vizcaínos de hierro que hace pocos años parecían próximos a su agotamiento, ponen de relieve el interés de estas investigaciones que se extenderán a otras zonas peninsulares que ofrecen también posibilidades para atender la demanda de esta materia prima tan fundamental para el desarrollo.—**(PYRESA)**

Del "week-end" al "puente"

Por Waldo DE MIER

El precepto del sábado como día de descanso lo estableció Yaveh para los judíos, su pueblo escogido. Nada menos que setenta veces aparece citado el sábado en la Biblia. Y ya se sabe que, incluso, la infracción de la regla sabática estaba castigada con la pena de muerte. Durante el sábado —que comenzaba con la puesta del sol del día precedente hasta la víspera siguiente (Exodo 20-8 al 11) no podía ni siquiera prepararse la comida. Era un día estrictamente dedicado al descanso y a la oración.

El domingo —que es el nombre cristiano del primer día de la semana que en la Iglesia católica se dedica al Señor— no fue consagrado como día de descanso del trabajo hasta el año 321 por Constantino y solamente hasta el año 369 fue considerado como día específicamente cristiano.

Durante siglos y siglos, judíos por un lado y cristianos por otro, observaron estrictamente estos días de la semana como de descanso, independiente, claro está, de otras festividades. Tenemos, pues, que el sábado lo decretó Yaveh, fue reglamentado, por decirlo así por Moisés, y el domingo la proclamó Constantino, estableciéndolo más tarde la propia Iglesia. Pero en el siglo XIX los ingleses se inventaron algo más: el fin de semana, el "week-end" que unía placentera y dichosamente estos dos días de descanso judío y cristiano.

Ahora bien, si se analiza un poco el asunto se verá que el "week-end" inglés evocador a primera vista de una vacación exclusivamente burguesa que enlaza dos tradiciones, judía la una y cristiana la otra, tuvo también su fundamento en un motivo religioso.

Y vayamos por partes. El "Oxford Universal Dictionary", en su edición de 1970, refiriéndose a los orígenes del vocablo "week-end" "fin de semana", dice que éste arranca de la venta de billetes "week" iniciada en 1887. Por supuesto estos billetes "week" son billetes de ferrocarril.

Pero es que ocurre que quien empezó por establecer la venta masiva de estos billetes "week" de ferrocarril fue un predicador aficionado llamado Tomas Cook.

Tomas Cook, después de desempeñar diversos oficios en una pequeña localidad de Leicester, se dedicó a predicar la Biblia los fines de semana, los sábados. Como veía que eran pocos los que le escuchaban en su pueblecito, discurrió pasarse a otro cercano, unido al suyo por ferrocarril. Poco a poco fue creciendo su auditorio y así, a mediado del siglo pasado, hacia 1860 viendo que sus éxitos como predicador aumentaban y que cada vez eran más los que acudían de algunos pueblecitos cercanos para escucharle, se puso en contacto con la Compañía de ferrocarril, a fin de obtener una reducción en el precio de los billetes de sus seguidores si él los compraba en cantidad. Una vez que obtuvo esta rebaja, vio que aumentaban sus oyentes, quizás porque de un lado era agradable oirle y de otro trasladarse a precio reducido de una localidad a otra, donde él centraba sus predicaciones. Cook discurrió algo más: anunciar sus sermones en otras localidades, trasladándose a ellas con todos sus seguidores. Y unía al atractivo de sus palabras el encanto de visitar algunos monumentos de la ciudad, todo con billete reducido en el ferrocarril y en el de los carricoches desde la estación y recorridos por esa localidad. Y como cada vez tenía más éxito este sistema suyo, acabó por irse olvidando poco a poco de la Biblia y montar ya excursiones a muchas ciudades inglesas con billetes reducidos de ferrocarril, museos, etcétera. Así nació la Agencia de Viajes Cook, tan mundialmente influyente en la sociedad británica, de modo que, donde no llegaba el largo brazo de la Home Fleet o del consul inglés, alcanzaba un agente de la Tomas Cook.

Fue, por lo tanto, Cook, el que dio origen ya en Inglaterra a los billetes "week" y, de ahí se pasó, como dice el "Oxford Dictionary" al vocablo "week-end".

Así pues, la costumbre del "week-end" viajero nació con Tomas Cook y de esta costumbre viajera fin de semana se pasó ya a la práctica habitual del fin de semana hogareño, a la vacación que empalmaba la costumbre sabática hebrea con la dominical cristiana.

Los españoles hasta bien entrado este siglo —y me atrevo a asegurar que fue con don Miguel Primo de Rivera, mucho más europeo de lo que algunos europeistas de hoy puedan suponerse— no empezamos a disfrutar del "week-end" aunque a nuestro estilo. Fue cuando empezó a practicarse en oficinas y en algunos talleres, la "semana inglesa". La semana inglesa a la española que se inició principalmente en las oficinas del Estado, pasó luego a las privadas y alcanzó algunos comercios y talleres, ha llegado a institucionalizarse en nuestros días de modo que ahora resulta dificilísimo encontrar abierto ningún taller, ninguna fábrica, y ninguna obra en construcción.

Pero me atrevo a asegurar que hemos sido los españoles de estos años los que hemos inventado —o al menos aplicado con un rigor implacable— el "puente". El "puente", liga una festividad con otra, aunque arranque desde un jueves y empalme hasta el lunes siguiente. Los "puentes" han acabado por dejar chiquito no ya al precepto sabático ni el descanso dominical, sino al "week-end" iniciado por Tomas Cook. Ignoro si en oficinas y hasta en fábricas y talleres donde se aplican estos puentes que hacen envidiar por su largura el "Golden Gate" de San Francisco, el de Brooklyn en Nueva York y el de Salazar en Lisboa, se recuperan las horas perdidas, aunque me imagino que sí. Pero ahí está, en cuanto a "week-end" y puente los españoles 1974 estamos perfectamente europeizados e internacionalizados.

La premura con que el viernes a las seis o siete de la tarde se ve a los hombres de la City de Londres —sombrero hongo, traje oscuro, paraguas y maletín de ejecutivo— tomar el autobús o el "Metro" hacia cualquiera de las estaciones de ferrocarril con destino a sus hogares de residencia fija o bien de descanso de fin de semana, puede observarse ya también en ese mismo día y en esas mismas horas en las calles bancarias de Madrid: —Alcalá, Gran Vía, Carrera de San Jerónimo, etc.— y en las de Barcelona: —Fontanella, Vía Layetana, Pelayo, Plaza Urquinaona—. Sin hongo, sin paraguas, pero con su "sonsonyete" de ejecutivo en cuyo interior, a lo mejor, solo va el periódico y el bocadillo.

Y nuestras carreteras de salida de Madrid, Barcelona, Bilbao, Zaragoza o Valencia registran a esas horas punta en derechura hacia el "week-end" español las mismas apreturas y embotellamientos que las similares de Londres, París, Nueva York o Roma.

El "week-end" tan de origen típicamente victoriano inglés se ha españolizado entre nosotros. ¡Y no digamos el "puente"!. Ahí sí que los españoles, como decía Donoso Cortés que lo hemos exagerado todo, hemos dado fiel cumplimiento a nuestra particular manera de ser europea y celtibérica a la vez.

(PYRESA)

EL PRAGMATISMO DE GISCARD

Por M. BLANCO TOBIO

clase de hombres que forman la Normal y la Politécnica, equivalentes a Oxford y Cambridge en ese sentido, o a Harvard y el Instituto Tecnológico de Massachusetts.

Giscard d'Estaing es, en su dimensión no peyorativa, un tecnócrata «pura sangre», como en el fondo lo era Pompidou. A su pensamiento y a su obra como Ministro de Finanzas, que ha sido efectiva pero no demasiado brillante, se pueden asociar, yo creo que legítimamente, palabras como «libre empresa», «neocapitalismo», «iniciativa privada» y «desarrollismo». En Inglaterra quizás estuviese un poco más cerca de los liberales que de los conservadores; y, por supuesto, en los Estados Unidos sería un republicano, no de los conservadores del Sur, sino de los liberales de Nueva York, como Rockefeller, pongamos por caso.

Los comentaristas políticos concentraron tanto su atención en los que pudiéramos llamar «problemas hereditarios» de la política francesa, en el sentido de si el «gaullismo» había muerto o no, que se ocuparon más bien poco de la filosofía política del nuevo Presidente de la República, Valery Giscard d'Estaing. La de su adversario, en cambio, estaba clara; Mitterrand, corrió con los colores del frente popular, que ahora se llama «Unión de las Izquierdas». La denominación «republicanos independientes», que es la etiqueta partidista Giscard, es inexpresiva en cuanto a la ideología que encierra, tal vez porque no encierra ideología de ninguna clase, con lo cual no excluimos, ni mucho menos, convicciones, incluso convicciones profundas. Presuponer que la ausencia de una ideología política identificable implica ausencia de convicciones, o sea pragmatismo a palo seco, es un error en el que cae mucha gente, y de ahí lo que se ha escrito tantas veces de Giscard d'Estaing: Que si es un hombre frío, distante y pragmático, o sea un tecnócrata, palabra políticamente muy ambigua y que no estamos muy seguros de que quiera decir algo tangible, y de la que a veces se hace uso con intención peyorativa. En cualquier caso, Francia es un país de tecnócratas; es la

Giscard d'Estaing, cree y practica, en una palabra, el capitalismo muy en la tradición francesa. En un artículo suyo, muy interesante, publicado no hace mucho en la revista «Epreuves», salía al paso de quienes encontraban excesivo el énfasis que se estaba poniendo, en el desarrollo económico, a expensas —se alegaba— del desarrollo social y del desarrollo cultural, y llegaba a la conclusión de que Francia necesitaría —creo recordar— algo así como veinte años más de prioridad en el desarrollo económico para después hallarse en en situación de satisfacerse plenamente la demanda del desarrollo social y del desarrollo cultural. A mí me pareció excesivo el plazo, dada la bastante alta renta de que disfruta ya Francia, pero esa era, y expresada con fuerza, la convicción del nuevo Presidente de la República.

Esto que hemos dicho vale para explicar la satisfacción grande que ha producido la victoria de Giscard tanto en los Estados Unidos como en la Europa comunitaria. Aquellos y ésta tienen una filosofía económica nítidamente capitalista, en la que incluso se encuentran comprometidos gobiernos socialistas, lo cual basta para sugerirnos algo sobre la relatividad de las ideologías.

VUELTA CICLISTA A ITALIA

Viene de la pág. anterior

capital de la riviera el mismo éxito —recuérdese que delante iban López Carril y Uribezubía— que han tenido hoy en este bellísimo —cuantos hay en Italia...— rincón de la provincia de Brescia.

José Manuel Fuente sube un puesto en la general y rebaja trece segundos más respecto a Merckx, Gimondi, Baronchelli, Bataglin, etc.. El Kas sitúa a cuatro de sus corredores entre los quince primeros de la clasificación general. Y asegura el premio de la montaña con Fuente, Lazcano y Uribezubía. También amenaza a la Brooklyn en la clasificación general por equipos.

Mañana martes, gran ocasión para Fuente y su equipo si continua empujando. Se trata de una etapa, Iseo-Sella Valsugana, de 190 kilómetros, muy accidentada y que termina en cuesta, en la cima de Sella Valsugana. Antes hay que subir el Croce di Sommo, de segunda categoría, 1.343 metros sobre el nivel del mar. Este puerto tiene una ascensión de doce kilómetros muy duros luego un rápido descenso y finalmente la subida a Sella de Valsugana, ocho kilómetros. Etapa de Fuente.

CLASIFICACION DE LA ETAPA

1.— Lazcano, en 3 horas, 52 minutos y 36 segundos.
2.— Fuente en el mismo tiempo.
3.— De Vlaeminck en 3-52-49
4.— Moser
5.— Bitossi
6.— Battaglin
7.— López Carril
8.— Conti
9.— Gimondi
10.— Poggiali
11.— Kuiper
12.— Merckx
13.— Riccomi
14.— Uribezubía
15.— Galdos
Todos en el mismo tiempo que Roger de Vlaeminck.
25.— Aja en 3-55-58
28.— Grande, mismo tiempo.
36.— González Linares, id.
38.— Martos, id.
39.— Zubero, id.

En la montaña, primero Fuente, segundo Lazcano.

GENERAL

1.— Merckx 84 h. 55'42"
2.— Gimondi 56'15" a 33"
3.— Baronchelli 56'23" a 41"
4.— Battaglin 56'51" a 1'09"
5.— Conti 58'02" a 2'20"
6.— De Vlaeminck 58'04"
7.— Pettersson 59'05"
8.— Moser 59'15"
9.— Bitossi 59'59"
10.— Uribezubía 85.00'34"
11.— Fuente 00'51"
12.— Kuiper 00'56"
13.— Riccomi 02'02"
14.— López Carril 03'58"
15.— Lazcano 05'25"
22.— Galdos 17'29"
35.— Zubero 85-39-58
42.— Aja 85-50-09
53.— Martos 86-14-32
78.— Linares 85-26-03

GIMONDI «AHORA PUEDO GANAR EL GIRO»

Gimondi atacó ayer en el Monte Generoso y atacó hoy en el llano para anular la escapada de Fuente y Lazcano. Pero Merckx no colaboró mucho. No le interesaba

Felice Gimondi ha dicho:

—Bien, lo del Monte Generoso no fue un azar, sino una consigna. Vi a Merckx mal, no se porqué, no sabia la noticia.. Me sentí fuerte y ataqué. Resultado, quedar a 33 segundos del lider.

—Espera ganar el Giro?

—Ahora si, ahora pienso que venceré.

—Habrá que atacar...
—Seguiré atacando.
—¿Y Fuente?
—Atacará, pero no conseguirá descolgarnos definitivamente.
—¿Pluraliza Gimondi?

—Es que espero que conmigo estén otros corredores.
—¿También Merckx?

—Estará, pero en las dos etapas, martes y jueves, espero rebasarle.
—¿Cuando se pondrá de rosa Gimondi?
—Antes de Milán, ciertamente...

LAZCANO, LA FIGURA

El héroe de la etapa de hoy ha sido el guipuzcoano Santiago Lazcano.
—¿Estaba preparada la táctica?
—Si, habíamos pensado hacer lo que resultó.
—¿Dificil?

—No es fácil salir de un grupo seleccionado como es el que ataca a Fuente. Están cinco de los mejores corredores del mundo.
—¿Cuál de los dos puertos ha sido el más duro?

Para mí el primero, aunque se trata de un col de segunda categoría era en sus rampas donde tenía que romper, escapar para que luego se nos uniera Fuente. Trabajó muy bien Uribezubía. Entre los dos conseguimos el propósito.
—Después...
—Cuando vi a Fuente en el Monte San Fermo me sentí más tranquilo. Tiré todo lo posible para que la separación con el grupo fuera más importante. Después, en el descenso trabajamos mucho. Eramos solo dos contra un grupo perseguidor de auténticos «lobos». Pero vencimos, opina «todavía esto no acaba más que empezar». Eso adelanta próximos acontecimientos.

—¿Dónde puede ganar el Giro, Fuente?
—En la etapa de mañana martes y sobre todo en Le Vavaredo.
A este respecto señaló que Antón Barrutia ha dicho al jurado que si los empujones a corredores italianos se repiten, se marcha a España con el equipo.

RAMO FERRETERIA

Deseamos mayorista o red de ventas al consumidor, visiten Carpinterias.

Daríamos distribución en exclusiva art. de gran venta en Cataluña para las provincias Castellón, Valencia y Alicante.

Escribir al núm. 9.871, Roldós-Anuncios, Vergara, 10.—BARCELONA-2.

HE

HIDROELECTRICA ESPAÑOLA, S. A.

ANUNCIO

Corte de suministro eléctrico en la PROVINCIA el próximo MIERCOLES día 5, por trabajos en líneas de media tensión:

COSTUR

Abonados en alta y baja tensión, entre las 10 y las 12 horas.

Castellón, 3 de junio de 1974

(c) Ministerio de Cultura 2007

CARMEN CABALLER
Ministro Luis Mayans, 19
Valencia
1/2 L. 4.000 Ptas.

PILAR ALARCON
Ecce homo, 2
Villarreal
1/4 L. 1.800 Ptas.

CARMEN ARMELA
Rocamora, 1
Villarreal
1/2 L. 3.500 Ptas.

JOSEFINA GARCIA
Pl. D. Juan de Vilarrasa, 14
Valencia
1/4 L. 2.200 Ptas.

FRANCISCA BISBAL
Alférez Provisional, 15
Valencia
1/4 L. 2.000 Ptas.

ANITA MARQUES
Queipo de Llano, 7
Burjasot
1/2 L. 2.800 Ptas.

MARIA FERRIOL
Queipo de Llano, 5
Burjasot
1/2 L. 3.900 Ptas.

MARIA JESUS GUERRERO
San Mauro, 6
Benicalap
1/4 L. 2.400 Ptas.

PETRONILA MORENO
La Pinta, 13
Moncada
1/4 L. 3.500 Ptas.

GERMANA RODRIGUEZ
Gral. Aranda, 4
Burjasot
1/4 L. 1.800 Ptas.

CARMEN ORTEGA
Poeta Llorente, 46
V. de Uxó
1/4 L. 1.600 Ptas.

DOLORES VIÑES
Carmen, 20
Onda
1/4 L. 2.100 Ptas.

DOLORES PERIS
Vázquez de Mella, 25
Villarreal
1/4 L. 1.500 Ptas.

MARIA BURGUET
Monte de Piedad, 186
Chirivella
1/4 L. 1.700 Ptas.

MARIA PLAZA
Gral. Primo de Rivera, 19
Torrente
1/4 L. 1.800 Ptas.

ENCARNA BOSCH
Abadía, 30
Godella
1/4 L. 1.800 Ptas.

¡Y SIGUEN LOS PREMIOS!

15¾ LITROS DE DINERO

119.140 PTAS.

ha pagado hasta hoy aceite

FANTASTIC

a sus consumidores

PRIMER SORTEO ABRIGO DE VISON * Nº AGRACIADO * SERIE-S-3844

BARBARA MONTIEL
Sanchís Almiñana, 18
Alacuás
1/4 L. 2.000 Ptas.

ADELA SILLA
Gómez Ferrer, 20
Picasent
1/4 L. 2.400 Ptas.

CRISTINA ANTON
San José de La Montaña, 8
Valencia
1/4 L. 2.100 Ptas.

CARMEN ARMENGOT
Paco Sanz, 8
Valencia
1/4 L. 2.000 Ptas.

CARMEN CARDO
Dos de Mayo, 12
Moncada
1/4 L. 2.500 Ptas.

LEONOR APARICIO
Final Santa Teresa, s/n.
Silla
1/4 L. 2.200 Ptas.

TERESA PEREZ
Caja de Ahorros, 8
Benifalló
1/4 L. 3.000 Ptas.

ANA Mª. MANEUS
Juana, 4
Alcora
1/4 L. 2.000 Ptas.

PETRONILA MORENO
San Isidro Labrador, 7
Castellón
1/4 L. 2.500 Ptas.

El "corazón generoso" que acompaña cada botella, sigue ofreciendo

DINERO POR LITROS

y... abrigos de visón

*CB

¡Que fácil es ganar dinero por litros con aceite FANTASTIC

CON LA GARANTIA DE ACEITES elsa

(c) Ministerio de Cultura 2007

INFORMACION NACIONAL

Inauguración de la Asamblea de la Agrupación Sindical Veteranos y Accidentados en el Trabajo

BAJO LA PRESIDENCIA DE LOS MINISTROS DE RELACIONES SINDICALES Y DE TRABAJO

MADRID, 3. (Pyresa). — «Vuestra veteranía en el trabajo es también veteranía en el servicio de España, en cuyo crecimiento habéis empeñado vuestras mejores energías, y por ello merecéis ahora el reconocimiento de todos. Un reconocimiento que ha de ser traducido en hechos concretos que mejoren vuestra situación». Mi presencia puede tener un sentido de profunda solidaridad con vuestros planteamientos y con vuestros problemas», declaró el Vicepresidente Tercero del Gobierno y Ministro de Trabajo D. Licinio de La Fuente, en su intervención ante la Asamblea de la Agrupación Sindical de Veteranos y Accidentados en el Trabajo (ANSVAR3, inaugurada esta mañana en la sede de la Organización Sindical bajo la presidencia del Ministro de Relaciones Sindicales D. Alejandro Fernández Sordo y del Sr. De La Fuente. Asistieron el Director General de la Seguridad Social, D. Enrique de La Mata Gorostizaga; el Secretario General Adjunto de Relaciones Sindicales, D. Melitino García Carrero; El Presidente de ANSVAT, D. Bernardo Alvarez Cortés; el Director Central de Asistencia y Promoción Sindicales, D. Jesús Sancho Rof, y el Director Central de Asuntos Sociales, Sr. Pita da Veiga.

Abrió el acto el Sr. Fernández Sordo, que tras agradecer la presencia del Vicepresidente Tercero del Gobierno y Ministro de Trabajo, y de los reunidos, cedió la palabra al Presidente de ANSVAT Sr. Alvarez Cortés quien se refirió a los anhelos y peticiones de los veteranos y accidentados del trabajo, que desean seguir participando activamente en los resultados del actual desarrollo socio-económico que está conociendo nuestro país, y que serán recogidos en las conclusiones de la asamblea. Entre las aspiraciones de los jubilados y veteranos del trabajo, figuran la revalorización de las pensiones hasta la meta de que la pensión mínima sea equivalente al salario mínimo interprofesional.

Expuso también el deseo de los jubilados y veteranos del trabajo de participar en todos los organismos relacionados con sus intereses, tales como consejos y comisiones del Instituto Nacional de Previsión, juntas rectoras y asamblea del mutualismo laboral, servicio de asistencia a los ancianos de la Seguridad Social, consejo de trabajadores de todas las provincias españolas, etcétera, así como la posible integración a destinos civiles de aquellos veteranos o accidentados que puedan optar a un destino de este tipo. Estos y otros problemas serán el objeto de las cinco ponencias que se discutirán durante la II Asamblea Nacional de ANSVAT, bajo los epígrafes: «Sociedad y veteranos del trabajo», «Organización Sindical y Agrupaciones», «Relaciones con organismos de la Seguridad Social», «Política de pensiones y prestaciones» y «Organización del ocio de los jubilados».

D. Licinio de La Fuente, expresó o continuación su satisfacción por encontrarse con los hombres que tan dignamente representan el significado de la actividad humana en la entrega y dedicación a las tareas laborales, con el deseo de que sus objetivos se hagan realidad. «Esta asociación —dijo— tiene que ser palanca a la hora de vencer dificultades e impulsar una decidida política de atención a ese entrañable conjunto social que constituís los veteranos del trabajo».

«En esta realidad social, tantas veces marginada, es inexcusable primero, despertar la conciencia de todos ante el imperativo primordial de la justicia que le corresponde. A partir de este proceso de concienciación social —añadió el Ministro de Trabajo— y simultáneamente a su extensión y profundización, hay que ir construyendo todo un mecanismo de asistencia y atención en la doble dimensión de las pensiones, y los hogares y residencias. Hemos iniciado los primeros pasos de toda una infraestructura institucional y hemos conseguido avances y logros ya consolidados, pero no hemos hecho más que iniciar un camino que requiere aun muchas y largas andaduras con ilusión y con coraje».

«Lo que queda por hacer —agregó más adelante— reclama todo nuestro esfuerzo y colaboración para conseguirlo en el plazo más breve. Hay que acelerar la creación de residencias y hogares junto con las demás acciones del plan nacional de asistencia a los pensionistas. Si conseguimos establecer esta infraestructura asistencial, habremos dado un paso irreversible en la conquista de los derechos de nuestros jubilados, que servirá para impulsar otros nuevos avances. Pero sobre todo —prosiguió el Ministro— resulta fundamental un verdadero sistema de pensiones que haga válidas las demás medidas a partir de una base económica suficiente».

El Ministro de Trabajo afirmó finalmente, que ocupa primerísimo lugar en las actuaciones del Ministerio, el consolidar con perioricidad y permanencia progresiva, la elevación y actualización de todas las pensiones, y especialmente las más rezagadas.

Los asambleistas recibieron las manifestaciones del Sr. De La Fuente con grandes aplausos. A continuación se trasladaron a las salas de trabajo, iniciándose las tareas de esta II Asamblea de Jubilados y Veteranos del Trabajo que finalizará mañana.

MADRID, KILOMETRO CERO

JULIAN MARIAS

LIBERALES NO REPRIMIDOS

MADRID (Crónica especial de Pyresa).— D. Gregorio López Bravo, dijo en ciertos momentos cuando todavía los políticos no hablaban tanto como ahora —sólo lo hacían los ministros—, que él era un liberal reprimido. ¿Lo recuerdan ustedes? Parece que fue ayer y sin embargo ha llovido desde entonces. No me refiero al agua, sino a las declaraciones. Políticos, congéneres y aficionados, no paran de hablar. Es como si les hubieran dado cuerda. Antes eran más cautos. Ahora caen en el campo de la charlatanería. Tal vez, porque como algunos afirman, las cosas no se dicen en los parlamentos. Y eso que en estos días en las Cortes, nadie aplica la selectividad a sus palabras y el torrente amenaza inundarnos. Mucho ruido y ninguna nuez.

Los criterios concurren pero no coinciden, el que inventó el contraste de pareceres, debe sentirse contento. D. Gregorio debió de ser el último en su género. Hoy lo que abunda, son los liberales no reprimidos. Si ustedes leyesen todo, terminarían hechos un taco. Les haré una breve síntesis de las últimas perlas, también seleccionadas, aunque no serán diamantinas ni dignas de figurar en esa reunión de joyeros internacionales —Consejo Europeo del Diamante—, que nos hemos ganado por nuestro índice de renta, nuestro desarrollo nuestra capacidad como mercado consumidor. También son ganas de provocar, caramba.

Silva Muñoz nos explica a su modo lo que pasa en Portugal y en Francia, comparándolo con la España de 1918, de 1923 y de 1931, con la de hoy, no existe semejanza posible. En este tema galo, no se ponen de acuerdo Blanco Tobío y Suevos, que habitualmente marchan en parecidas direcciones. Para el primero, lo único que cambiará en Francia es el estilo, por la atrayente personalidad de Giscard, para el segundo cambiarán muchas cosas y el nuevo Presidente hará lo que la izquierda haría, si no estuviesa prisionero de sus tópicos y anacronismos. Se admiten apuestas, y a esperar.

Blas Pinar puntualiza a Argos, sobre sus frases respecto a la prensa. Se refirió a las falsas libertades que Rusia quiere para los demás, entre ellas, las que fomentan las huelgas y las campañas canalescas. Ruíz Jiménez se plantea un problema de conciencia por poder hablar, mientras a otros se les niega ese derecho. Nos preguntamos quien será el que no haya dicho nada todavía en esta inmensa cancha para el juego verbal, que es el país. Lo que pasa es que unos van en cabeza y se les ve demasiado.

Jiménez que está más contento hoy que ayer y menos que mañana —él sabrá por qué— alude a los zapadores del diálogo, no pretende justificar sus actitudes anteriores, elogia a los jóvenes de espíritu liberal a los que vió morir y reta a Pinar —por otra parte, amigo suyo— a un diálogo en campo abierto. Sería curioso un juicio de Dios entre ambos, en la Casa de Campo, a caballo y con yelmo, lanza y coraza. Vamos, Sr. Pinar, responda. Anímense, que esto se pone bueno, lo de pegarse en plena calle de Alcalá, como han hecho varias veces otros abogados, es muy vulgar. Para eso no vale la pena estudiar tanto.

Mientras los libros de aperturismo —según un caricaturista— no aparecen en ninguna caseta de la feria, "Vida Nueva", puntualiza también a Guerra Campos, sobre los divulgados tetos de la conferencia episcopal. Puntualizar es el deporte nacional, ahora que con el calor, el fútbol va de capa caída, a pesar de la fácil goleada del Real-Bernaben albético ex-segunda. Abrir, abrir, abrir y así hasta siete veces, grita Franco Pascual del Pobil. A ver si alguien encuentra las llaves. Por favor. Que no se escondan, como pide el título de la última novela de María Luisa Linares. Y antes de entrar, dejen salir. Hagan sitio para el Sr. Garrigues Walker, que ha lanzado una frase original: democrácias no hay más que una. La suya, claro.

Según otra publicación. Madariaga se anticipó al 12 de febrero, al decir en sus memorias, en las que narra sus primeros encuentros con Franco, —¿Dónde están los segundos?— Que el sufragio universal directo, debe sustituirse por el individual, en el municipio y las demás instituciones políticas. Va a resultar un canonizable precursor. Para que luego digan por ahí. Pienso que en plan de recuperación y como al fin y al cabo tiene categoría de ex, pudieran engolosinarle para que venga al fin, con la Presidencia del Banco Industrial que deja vacante Martín Villa al irse de Gobernador a Barcelona. ¡Usted sí que cambia!.

Alfonso Ossorio desmiente que los "tácitos" sean una asociación en ciernes y se conforma con dos o tres grandes tendencias. La de sus amigos y un par de ellas para cubrir el expediente. Lo malo será que empiece el rosario de cerezas. Después... ¿Por que no sesenta, como por ahí cerquita? Se expone a que le digan: "Tururú", como Aguirre Bellver hizo con Esperabe en una crónica de las Cortes y el procurador salmantino se ha molestado. Liberal irreprimible desde antiguo, pidió que los periodistas no escriban más que lo que recojan los taquígrafos. Ya les dije yo que esto era divertido, con la prensa en el medio, como blanco de tiros y troyanos. Si se cierra, mal, si se abre, peor. Pues a ser responsable y aguantar, y según el sabio consejo de don Pío.

Hay que ver, hasta en una junta de accionistas de una sociedad constructora, Serrano Suñer —todavía anda por ahí con el talante liberal que en tiempos ocultó celosamente —pide que la política no sea un trampolín personal. Sólo un andamio, política constructiva. Pero más lamentable, es lo de Julian Marías, que saltando alegremente de la filosofía al cine y de este a la historia, alude al "festival de la discordia" que brotó en ambas zonas durante la contienda, aunque con menos frecuencia en la republicana —afirma— porque en ella la guerra civil fue un contratiempo exterior, inesperado e impuesto. Hace falta tupé.

"Cándido" dijo que los líderes venían. "Copérnico", que se van. Adivina, adivinanza y alusión entre líneas. A veces para interpretar un comentario se necesita ciencia infusa. Lo que sí parece, es como asegura Ismael Medina, los liberales que se reprimían, los que fueron a la Falange embarcados por emociones fascistas, reaparecen en extremosa clase liberal, en éxtasis social-católico, en adulteración social-democrática o en tonantes emociones nostálgicas. Vamos, que los que quieren es mandar y convertir al pueblo en su dócil instrumento.

En todo este batiburrillo, un noble silencio roto, con serenidad, una reaparición seria, la de Girón en su entrevista en "Hoja del Lunes". Estamos asistiendo —dice— a la fascinación por el juego liberal del siglo XIX. Algunos buscan la discrepancia en actitudes irreconciliares, el nuevo enfrentamiento que conduciría a la debilitación nacional. No replicó a las andanadas por norma, armonía y disciplina, por no fomentar precisamente, los antagonismos. El va mucho más lejos que los neófitos de las libertades y sigue pidiendo, como pidió en Valladolid, las de saber, mandar y poseer. Justamente las que reclaman para sí las minorías de tecnócratas y funcionarios con peligrosas veleidades políticas. Y los que amagan dialecticamente desde la izquierda, mientras cierran nerviosamente la bolsa con la derecha. Su democrácia es la joseantoniana: que se había acobardado —es libre y apacible, ¿Quién dijo sólo un apelativo literario— el "solitario de Fuengirola"?. El miedo unicamente lo pasó en la guerra y su ansia es que esta no se repita.

Finalmente, Lucio del Alamo se pregunta quién tiene el clavel y da como posible que Pinar, Ruíz Jiménez, Fraga, Motrico Silva, Girón y otros cuantos, conjunten un ramo multicolor y con asomos de futuro más justo y transitable. Aparte de la buena intención, mucho coctail nos parece ese. Ojo, no se nos subiera a la cabeza. Consultemos a Chicote y agitémoslo antes de usarlo, por si acaso nos los agitan después. Y también registramos una maquiavélica frase de Laín. Está a mil leguas de toda tendencia hacia el complejo de monte Tabor de la derecha pura, como del complejo de Adán de la izquierda. Pues, mira que si Adán se echa al monte ese, haciendo "streaking". Estos intelectuales quieren liarnos otra vez. Luego dicen No era eso", y a vivir, que son dos días.

Menos mal que hay voces singulares cláras y firmes, como la de Utrera Molina —uno de los hombres más auténticos y fino talante liberal que uno conoce— que nos incitan a ganar el futuro con responsabilidad y participación. Con audacia en la continuidad. Sin regresiones, sin inmovilismo, hay que ir hacia las zonas verdes de la convivencia política en la democracia moderna y original, eficaz y orgánica. Dentro del Movimiento. Ojo, que algún liberal irrefrenable ha pedido ya que se suprima esta palabra. Los neo liberales, quieren la ley del embudo: apertura para ellos, siete llaves para los demás. Si no, que se lo digan a los chicos del Cedade. Y oimos voces también, como las de los alféreces provisionales que han celebrado su cena anual con la reafirmación de estar presentes en cuanto se les necesite. Cuanto más dieron, más tienen para dar.

¡Señor, qué tiempos! los liberales sin reprimir, no nos dejan tranquilos y desagranan verborreicamente su inquietud. Mientras, Franco —el primer liberal verdadero del país, que nos deja decir todas estas cosas— pesca en Asturias, con aquellas cualidades que en él destaca Maximiliano Elegido, antiguo jefe del servicio de caza y pesca fluvial: intuición, constancia y paciencia. Las tres valen para la política. Y para liberales, reprimidos o no. Si gustan —que no gustarán— ya pueden aplicárselas.

EL PROXIMO DIA 27, LAS ACADEMIAS MILITARES DESFILARAN EN PAMPLONA

AL FINAL DE LAS PRACTICAS EN EL VALLE DEL RONCAL

PAMPLONA, 3. (Pyresa). — Durante la recepción oficial celebrada en el Gobierno Militar de Navarra, el Ministro del Ejército, Teniente General Coloma Gallegos, ha informado a los periodistas que el próximo día 27 se celebrará en Pamplona un desfile militar, en el que participarán todas las academias generales del Ejército; infantería, artillería, ingenieros, caballería, intendencia, carros de combate y unidades especiales en la capital navarra. Dicho día habrán terminado las prácticas que tendrán lugar en el Valle del Roncal, con intervención de oficiales y cadetes, así como de unidades de tropas de montaña de Navarra y de otras guarniciones de la región.

Aunque no se ha concretado aún el programa del desfile, es posible que se celebre en la nueva Avenida del Ejército, junto al parque de la Ciudadela, prolongación de la avenida de Franco.

El Teniente General Coloma Gallegos ha manifestado que será la primera vez en la historia que las academias militares desfilen en una capital de provincia. Durante su estancia en Pamplona, el Ministro recorrió en el día de ayer los valles del Roncal visitando Belagua y la zona de Roncesvalles para él conocida, por haber estado destacado en la frontera como comandante de la región durante los años de la guerra mundial.

El comercio exterior español en el primer cuatrimestre de 1974

UN DEFICIT DE 141.000 MILLONES DE PESETAS

MADRID, 3 (Pyresa). — El comercio exterior de España, en el mes de abril, registra los siguientes resultados:

Importaciones, 80.643 millones de pesetas, y

Exportaciones, 34.250 id. id.

Las compras al exterior aumentan sobre el nivel de marzo, en casi 10.000 millones de pesetas, o sea, el 14 por 100 y frente a 1.973, el desarrollo interanual es del 89 por 100. Hay que destacar, las importaciones de combustible, en especial crudos de petróleo, que constituyen el 32'6 por 100 del valor mensual importado. Hace un año, este capítulo de importación solo constituía el 11 por 100 del total mensual.

Nuestras ventas mantienen su pujanza y los índices evolutivos son apreciables, tanto el intermensual, respecto a marzo el 12 por 100 como el interanual, frente a 1973, que es del 59 por 100.

Con estos datos, se cierra el primer cuatrimestre del año en curso, que presenta los siguientes niveles de intercambio comercial:

Importaciones, 267.475 millones de ptas.

Exportaciones, 125.960 id.

La cobertura global del período es del 47'1 por ciento con un retroceso de 10 puntos sobre el índice análogo de 1973, por lo que el déficit cuatrimestral de 141.515 millones de pesetas, se incrementa en un 95 por 100 en relación con el correspondiente del año último.

En el plano geográfico, los intercambios comerciales en abril, con las principales áreas, son los siguientes: CEE, importaciones, 26.898 millones pesetas; exportaciones 16.267; COMECON, importaciones, 2.045 millones de pesetas; Exportaciones 973; Estados Unidos, Importaciones 12.393 millones de ptas; Exportaciones, 3.749 y ALALC, Importaciones 3.574 millones de pesetas; Exportaciones, 2.362.

REUNION DE LOS MINISTROS DE TRABAJO DE ARGENTINA Y ESPAÑA

MADRID, 3. (Pyresa). — Más de mil millones de pesetas gasta diariamente la Seguridad Social en España para atender a sus asociados», ha asegurado hoy el Ministro de Trabajo, D. Licinio de la Fuente, en una reunión mantenida con su colega argentino, D. Ricardo Otero.

El Sr. Otero, que se encuentra en Madrid en visita no oficial de dos días, de paso para Suiza, donde tomará parte en unas reuniones de la O. I. T., ha sido invitado esta mañana por el señor De la Fuente para asistir a una de las llamadas «Juntas de Mandos» que las altas personalidades del Departamento de Trabajo español celebran semanalmente para discutir en equipo las directrices generales de su política.

Don Licinio de la Fuente explicó al Ministro argentino la preocupación española por los avances de la justicia social y las conquistas conseguidas en nuestro país en temas como formación profesional, gerontología, actualización de salarios, relaciones laborales, atenciones médicas, etc., todo a través de los tres grupos de competencias que tiene adjudicadas nuestro Ministerio de Trabajo: relaciones laborales; empleo y promoción social, y seguridad social, campo este último donde este año el Departamento va a emplear, dijo, unos 380.000 millones de pesetas.

Asistieron a esta reunión de trabajo, que duró aproximadamente una hora, el Subsecretario y los Directores Generales de este Ministerio español. El Ministro argentino acudió acompañado por los diplomados laborales argentinos de carácter laboral, señores Ponce, Bartimiolu y Salomón.

UN MILLAR DE MIEMBROS DE LA ORGANIZACION JUVENIL, EN LA CASA DE CAMPO, CON MOTIVO DEL DIA MUNDIAL DEL MEDIO AMBIENTE

MADRID, 3. (Pyresa). — En el albergue juvenil de la Casa de Campo, el Ministro de Planificación del Desarrollo, D. Joaquín Gutiérrez Cano, despidió ayer a más de un millar de miembros de la Organización Juvenil, que en la Casa de Campo y en las dehesas de Cercedilla han procedido a una operación de recogida de residuos sólidos, formando parte del programa del «Día Mundial del Medio Ambiente», promovido por la Dirección General de Planificación Social y la Secretaría de la Comisión Interministerial del Medio Ambiente. Acompañaban al Ministro el Gobernador Civil y Jefe Provincial del Movimiento, D. Jesús López Cancio; Alcalde, D. Miguel Angel García Lomas; Jefe Central de la Organización Juvenil Española en representación del Delegado Nacional de la Juventud, y otras personalidades.

Tras saludar a los componentes de la mencionada «operación», el Ministro les agradeció con cariñosas palabras su concurso en esta actividad social y educativa. Seguidamente, los muchachos comenzaron los trabajos previstos. Unidades de muchachos de la Organización Juvenil Española repartieron también en las gasolineras de los accesos a Madrid bolsas de plástico y adhesivos de la campaña del «Día Mundial del Medio Ambiente».

CUATRO NIÑOS MUERTOS EN POCAS HORAS, EN LUGO, A CAUSA DE UNA ENFERMEDAD NO PRECISADA

LUGO, 3 (Pyresa).— Cuatro niños, en el intervalo de pocas horas, han fallecido en Lugo, como consecuencia de una enfermedad contraida después de haber padecido el sarampión y sobre la que las autoridades sanitarias no se han pronunciado aún.

Los fallecidos son los hermanos Rosario, Esther y José Manuel Fernández Fernández, de edades comprendidas entre los ocho y los once años, vecinos de Peizais, en el término municipal de Fonsagrada, y José Alvarez Arias, vecino de Villarmean, también del municipio de Fonsagrada. Se dá la coincidencia de que los cuatro niños eran alumnos del colegio nacional mixto comarcal de Fonsagrada, en donde, al parecer, hay varios niños más aquejados de esa enfermedad y alguno de los cuales, según noticias oficiosas, han sido trasladados a centros sanitarios de Lugo y de Santiago de Compostela.

EL TIEMPO

CHUBASCOS TORMENTOSOS EN ANDALUCIA Y SURESTE

MADRID, 3. (Pyresa). — Durante las últimas veinticuatro horas se han registrado chubascos de estabilidad y tormentas en el suroeste del Duero y comarcas del Centro y Sureste peninsular. Las temperaturas han sido altas, aunque no excesivas, con máximas de 34 grados en Badajoz y Córdoba, 33 en Sevilla y Jaén, y 32 en Vigo, como cantidades más destacables.

En cuanto a las mínimas, la más baja la registraron Burgos y Vitoria con 8 grados.

INFORMACION TECNICA Y PRONOSTICO

Los mapas del tiempo previstos para mañana sitúan el centro de un fuerte anticiclón sobre el Canal de la Mancha que se extiende, hacia el este, hasta Europa oriental, hacia el sureste, hasta el Mediterráneo andaluz, y hacia el suroeste, hasta el este de Azores. Sobre el norte de Africa hay una borrasca térmica que se prolonga hacia el norte, hasta Andalucía. En la Península soplarán vientos de componente Este calientes, y una borrasca en altura mantiene la atmósfera inestable sobre Andalucía y Sureste. Para mañana se espera, por tanto, cielo nuboso en Andalucía y Segura, En Cantábrico habrá bancos de nieblas persistentes y en Cataluña neblinas costeras. En el resto de la Península y Baleares predominará el buen tiempo caluroso, con nubes de origen convectivo, vespertino en La Mancha y Centro, que podrá dar lugar a chubascos tormentosos dispersos. En Canarias, parcialmente nuboso.

CONCURSO SOBRE DESCARGA DE CARNES

El pliego de condiciones del Concurso para la descarga de carnes congeladas y refrigeradas en este puerto, podrá ser examinado en la Delegación de la C. A. T., Colón, 50.

El plazo para ofertas es de DIEZ días a partir de esta publicación en el B. O. de la Provincia.

(c) Ministerio de Cultura 2007

INFORMACION NACIONAL

No he pretendido abrir ninguna recluta política

ME HACEN GRACIA ALGUNOS QUE, INSTALADOS EN POSICIONES DE PRIVILEGIO, AMAGAN DIALECTICAMENTE DESDE LA IZQUIERDA, MIENTRAS CIERRAN NERVIOSAMENTE SU BOLSA CON LA DERECHA

DECLARACIONES DE GIRON A LA «HOJA DEL LUNES», DE MADRID

MADRID, 3 (PYRESA).—"Con lo que se ha llamado el "Manifiesto de Fuengirola" no he pretendido abrir ninguna recluta política, como se ha dicho con alegre frivolidad, ni taponar con hosquedad reaccionaria cualquier anhelo de vida democrática, libre y apacible que está inscrito en el pensamiento joseantoniano y que recordé, suscribiéndolo, en mi discurso de Valladolid", ha manifestado D. José Antonio Girón de Velasco en unas declaraciones a "Hoja del Lunes" de Madrid, aparecidas hoy en el citado semanario.

El Sr. Girón agrega —refiriéndose a su reciente declaración política—: "En mis planteamientos ideológicos, en mis ilusiones revolucionarias, voy mucho más lejos que los neófitos de una libertad verbal que no incluye la justicia; que excluye las grandes y absolutas libertades que yo defiendo: la libertad de saber, la libertad de mandar y la libertad de poseer. Me hacen gracia algunos coterráneos que, instalados en posiciones de privilegio, amagan dialécticamente desde la izquierda mientras cierran nerviosamente su bolsa con la derecha...".

El antiguo Ministro de Trabajo puntualiza acerca de lo que algunos han dado en llamar el "gironazo", respondiendo a la pregunta que se le formula sobre las interpretaciones de intransigencia y belicosidad de que ha sido objeto el citado manifiesto. "Precisamente por evitar la inmovilidad y mucho más el retroceso —dice el señor Girón— he intentado advertir a los españoles del peligro que nos amenaza si olvidamos las duras lecciones del pasado. Asistimos ahora, en este tiempo enigmático y desazonado que nos ha tocado vivir, a una moda muy peligrosa. la de mirar con ojos fascinados hacia el juego liberal del siglo XIX; es decir, hacia la fracción, el partidismo.

Partido viene de partir, de dividir. Y cuando se invoca la concurrencia de criterios, la diversidad de tendencias— que yo defiendo y he defendido siempre,— algunos buscan más bien la discrepancia entre actitudes irreconciliables que, en un país vehemente, propenso al taifismo, como es el nuestro, nos llevaría de nuevo al enfrentamiento, al odio entre hermanos, a la debilitación nacional".

SERVICIO A ESPAÑA Y MONARQUIA

Sin vacilaciones con la lealtad y el espíritu de servicio constantes en su trayectoria política, D. José Antonio Girón defiende la participación política, pero "no desde un partido, desde una facción". Y añade: "De las muchas lecciones que debo a Franco esta es para mí la más hermosa: servir a España; no a un partido. El régimen, contra todas las homologaciones artificiosas, tiene asegurado su futuro en la institución monárquica. Que tampoco es un partido, sino un servicio al ser nacional al interés de todos los españoles, sean cualesquiera sus ideas y sus preferencias. Una Monarquía nacida en el Movimiento que después de Franco nos garantice la paz, la armonía necesaria para afrontar esa época desafiante y terrible que se abre ante nosotros.

Y más adelante señala: "... La Monarquía cuando es consciente, como en la Edad Media, de que su legitimidad y su justificación proceden del pueblo, se impregna de popularidad, de vocación social. En la Edad Media, el rey protagonizaba las reivindicaciones del pueblo contra los señores feudales. Hoy las asume. También en nombre del pueblo. Contra los grupos de presión, contra el despotismo sin rostro de la oligarquía del dinero, que es el feudalismo moderno. Sólo así concibo nuestra Monarquía: social y representativa. Sólo así será posible y duradera".

Un Guardia Civil asesinado en Guipúzcoa

Cuando pretendía identificar a tres jóvenes ocupantes de un coche

HAN SIDO IDENTIFICADOS LOS ATRACADORES DE BEASAIN

SAN SEBASTIAN, 3 (PYRESA). —A las dos y media de la madrugada del domingo, cuando una pareja de la Guardia Civil procedía a identificar a tres jóvenes, una chica y dos chicos que, al parecer, venían de una sala de fiestas— en la carretera de San Gregorio a Aya, cerca de Ataun, uno de los tres jóvenes sacó una pistola y disparó a quemarropa contra uno de los guardias civiles, huyendo rápidamente amparado en la oscuridad.

Estos días se han celebrado fiestas y romerías en diversas localidades de la zona batida por la Guardia Civil en búsqueda de los cuatro atracadores que continúan por el monte tras el asalto a la pagaduría de los talleres nuevos de la C. A. F. en Beasain, a mediodía del viernes. Con este motivo, muchos jóvenes del lugar se trasladan de un pueblo a otro; las fuerzas de la Guardia Civil tenían conocimiento de ello, por lo que controlaban el paso en los mismos. Al tratar de identificar al grupo citado, uno de ellos disparó contra el número de la Guardia Civil D. Manuel Pérez Vázquez de 29 años de edad, nacido en San Román de Retorta (Lugo) el cual falleció a consecuencia de los disparos.

La oscuridad y la fuerte niebla impidieron capturar al joven que huyó, pero fue reconocido posteriormente como Miguel Angel Apalategui Ayerbe, natural de Ataun, de 19 años, empleado de la C. A. F. de Beasain y supuesto activista de la E. T. A., aunque sin antecedentes. Los otros dos jóvenes —el chico y la chica— fueron retenidos por la Guardia Civil, pero comprobada su total desvinculación con los hechos, fueron pues tos en libertad después de unas horas.

El guardia civil muerto era soltero, había nacido el 30 de diciembre de 1944 y pertenecía a la 551 Comandancia de la Guardia Civil, con destino en Zarauz.

LA IDENTIDAD DE LOS ATRACADORES

SAN SEBASTIAN, 3 (PYRESA).—La identidad de los terroristas que intervinieron en el atraco a la C. A. F. y que todavía se encuentran en libertad, es la siguiente:

José Manuel Pagoaga Gallastegui, alias "Peloto" nació en Mondragón en 1944. En 1968 huyó a Francia. En un principio pertenecía a "los cabras" grupo dirigido por José Zumalde, alias "El Cabra", hasta que pasó a formar parte del frente militar E. T. A. acompañó a Eustaquio Mendizábal ("Txiquia") cuando fue muerto por la policía en Algorta, en abril de 1973. En la actualidad es uno de los hombres fuertes de E. T. A. V asamblea y su fotografía fue comunicada en la segunda lista de miembros de esta organización que prepararon el atentado contra el Presidente Carrero Blanco, en el que al parecer tuvo parte activa.

Francisco Aya Zulaica, alias "Trepa", de 29 años, natural de Portugalete y director, al parecer, de la ofensiva etista de noviembre de 1973, en la que fue incendiado el Club de las Arenas y se colocaron artefactos en diversos establecimientos de Bilbao y San Sebastián. Está considerado como uno de los hombres más peligrosos de E. T. A. y junto con Pagoaga apareció en la lista proporcionada por la policía como preparador del atentado que costó la vida al Almirante Carrero Blanco el pasado 20 de diciembre. También es presumible que ambos hubieran participado en el atentado que costó la vida al cabo primero de la Guardia Civil señor Posadas Zurrón, en Azpeitia, a primeros de abril.

José Antonio Garmendia Artola, alias "Dumpe", de 22 años, guipuzcoano. Fue requerido, en julio de 1973, por el Juzgado Militar de San Sebastián.

Y Félix Eguía Jaureguizabal, alias "Félix" miembro de E. T. A. poco conocido como el anterior, que se inició en las actividades militares de E. T. A. el pasado año y se cree que esta ha sido una de sus primeras intervenciones terroristas.

FUNERAL POR EL GARDIA CIVIL ASESINADO

SAN SEBASTIAN, 3 (Pyresa). A las siete, de esta tarde, se han celebrado en la catedral del Buen Pastor, de San Sebastián, solemne funeral por el alma del guardia civil Manuel Pérez Vázquez López, asesinado el domingo pasado cuando se hallaba de servicio por un terrorista de ETA.

Presidió las honras fúnebres el Director General de la Guardia Civil, teniente general Vega Rodríguez, a quién acompañaban todas las autoridades provinciales y locales, jefes y oficiales de la Guardia Civil, compañeros del finado y numeroso público que se asoció al acto y que demostró con su presencia la repulsa ante la criminal acción que costó la vida al citado guardia civil.

Ofició los funerales el capellán castrense y al finalizar el acto religioso en la plaza del Buen Pastor, el Director General de la Guardia Civil impuso al féretro que fue sacado a hombros de la iglesia por sus compañeros, la medalla al mérito policial. Seguidamente, se cantó el Cara al Sol, dándose los gritos de rigor.

CONDOLENCIA DE LA JEFATURA PROVINCIAL DEL MOVIMIENTO DE GUIPUZCOA

SAN SEBASTIAN, 3 (Pyrera).— La Jefatura Provincial del Movimiento de Guipúzcoa, en nombre del Consejo Provincial y de los Consejos Locales del Movimiento, ha expresado sus sentimientos de dolor por el incalificable asesinato del guardia Civil D. Manuel Pérez Vázquez, así como la firme repulsa ante cuantos hechos terroristas están ensombreciendo la pacífica convivencia y laboriosidad del pueblo guipuzcoano. Por otra parte, se extiende sobre la absoluta necesidad de manifestar su admiración por las actuaciones de las fuerzas del orden público,— salvaguardia de la paz y convivencia del pueblo español— para las que tiene las más cálidas palabras de aliento y estímulo.

CONTINUA LA INTENSA VIGILANCIA EN GUIPUZCOA

SAN SEBASTIAN, 3 (Pyresa).— Durante todo el día de ayer, continuó intensamente la búsqueda de los asaltantes a la oficina de la C.A.F. en la zona comprendida entre Yurre, Olaberría, Lazcano, Lazcaumendi, Ataun, Villafranca y Beasain, unos veinte kilómetros cuadrados de extensión, utilizando como ayuda tres helicópteros y seis perros policías.

A última hora de la noche de ayer la búsqueda todavía no había dado resultados positivos, por lo que al amanecer del día de hoy ha continuado con plena intensidad.

CONTROLES EN LA ZONA FRONTERIZA

IRUN, 3 (Pyresa).— A lo largo de toda la región fronteriza, especialmente de Fuenterrabía a la provincia de Huesca, se comprueba una discreta pero eficaz vigilancia a través de las montañas de Navarra por parte de las fuerzas de la Guardia Civil, y orden público en general, a base de controles coordinados entre sí. En los puentes internacionales sobre el Bidasoa, las fuerzas provistas de arma larga y automática, persisten en la vigilancia de días anteriores pero con un mínimo de molestias para los automovilistas.

INTENSO TRAFICO TURISTICO EN LA FRONTERA

IRUN, 3. (Pyresa). — Alrededor de 30.000 vehículos han cruzado la frontera en ambas direcciones en las últimas 48 horas del pasado fin de semana. Tanto en la ruta nacional francesa número 10 de París a Irún como en la nacional número 1 de Madrid a Irún, han sido adoptadas medidas especiales por parte de la Gendarmería y la Guardia Civil de Tráfico para una mejor canalización del intenso tráfico.

AFLUENCIA EN LA FRONTERA ANDORRANA

SEO DE URGEL, 3. (Pyresa). Alrededor de veinte mil vehículos han cruzado la frontera hispano-andorrana en este puente de Pentecostés, ocasionando los normales atascos, muy especialmente en el tramo Seo-Andorra. El obligado control policial y aduanero, dada la aglomeración de vehículos, produjo, en ocasiones, las consabidas demoras.

Hoy, en la «operación retorno», se han repetido lógicamente la misma afluencia, poniendo de manifiesto que Andorra sigue conservando su atractivo para los visitantes españoles.

23 MUERTOS EN LOS ACCIDENTES DE TRAFICO EN EL FIN DE SEMANA

MADRID, 3. (Pyresa).— Veintitrés personas han perdido la vida en diferentes accidentes de circulación ocurridos durante el último fin de semana, según datos provisionales de la Jefatura Central de Tráfico. El sábado fallecieron once personas y otras seis resultaron heridas de gravedad en once accidentes. El balance del domingo arrojó once accidentes con doce muertos y diecisiete heridos graves.

Las causas de los accidentes fueron, entre otras irrupción de peatones en la calzada, conducir bajo los efectos de bebidas alcohólicas, distracciones del conductor, invadir la parte izquierda de la calzada y velocidad inadecuada.

ESTA ES LA TELELAVADORA SUPERAUTOMATICA

INDESIT

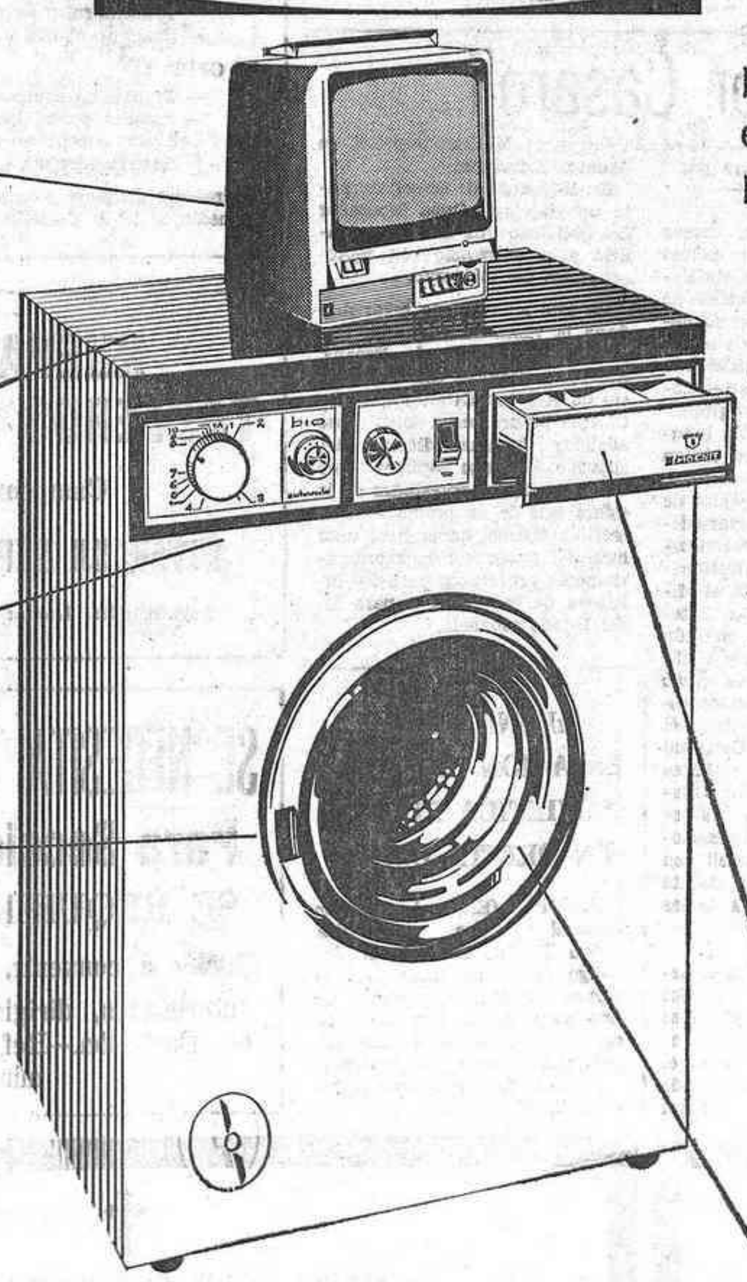

TV 12" VHF/UHF Antena interior incorporada

SUPERFICIE EN MADERA PLASTIFICADA Esta terminación en madera plastificada da a la lavadora el acabado de un mueble funcional y decorativo.

ACCION "COOL-DOWN" Tres ciclos de agua fría para que la ropa, al cambiar suavemente de temperatura, no fije las arrugas.

DOBLE CIERRE DE SEGURIDAD Este sistema evita el peligro que supone el que los niños abran la ventanilla mientras la máquina está lavando.

Estos DOS magníficos electrodomésticos por el precio de UNO

29.950 pts.

TRES TOMAS Para blanquear la ropa, suavizarla, perfumarla y darle ese toque personal que Vd. quiere dar al lavado de la ropa de los suyos.

BOMBO DE ACERO INOXIDABLE Lava 5 Kg. de ropa con movimientos energicamente suaves, obteniendo optimos resultados en todos los procesos automáticos de prelavado, lavado y aclarado.

Oferta especial en los establecimientos

ucel CONSEJEROS EN ELECTRODOMESTICOS

J. J. Dols	Colón, 41	Castellón
Galerías San Francisco	Benasal, 1	»
Electrodomésticos Sierra	Navarra, 78	»
Electrodomésticos Marqués	Segorbe, 53	»
Establecimientos Buenavista	Buenavista, 24	»
D. Domingo Lores	Smo. Cristo del Mar, 4	Benicarló
Electro-Hogar	Pl. Caudillo, 33	Onda
Arturo Jiménez	Colón, 58	Segorbe
Ferretería Duart	San Blas, 32	Tortosa
Electrodomésticos Torvic	Carr. Aviador Franco, B, Dra.	Villarreal
Casa Ayza	Socorro, 53	Vinaroz
Electrodomésticos Beltrán	Mayor, 25	»

(c) Ministerio de Cultura 2007

Reuniones informativas locales, respecto a la creación y funcionamiento de MERCO-CASTELLON

De acuerdo con el Plan previsto por la Comisión Promotora Provincial de Merco-Castellón, a partir de hoy se celebrarán reuniones informativas locales, en distintas poblaciones de nuestra Provincia, en las que técnicos de MERCORSA, informarán sobre la creación y funcionamiento de MERCO-CASTELLON.

Las reuniones han sido convocadas por las Hermandades Sindicales de Labradores y Ganaderos respectivas y tendrá lugar a la hora y local que se indica. Son las siguientes:

En Borriol hoy a las 8'30 de la noche, en la Almazara-Cooperativa.

En Villarreal y Burriana, el día 5 a las 8'30 de la noche en el Salón de Actos de la Caja Rural. En Nules el día 6 a las 8'30 en el Salón de Actos de la Hermandad. En Moncófar el mismo día 6 a las 8'30 en el Salón de Actos de la Caja Rural. En Onda, el día 7 a las 8'30 en el Salón de Actos de la Caja Rural. En Bechí, el día 7 a la misma hora en el Salón de Actos de la Hermandad. En Villavieja el día 10 a las 8'30 en el Salón de Actos de la Caja Rural. En Almenara el día 11 a las 9 de la noche en el Salón de Actos de la Hermandad. En Almazora el día 17 a las 8'30 en el Salón de Actos de la Hermandad y el mismo día 17 en Chilches a las 10 de la noche en el Salón de Actos de la Hermandad. En Alcalá de Chivert el día 19 a las 10 de la noche en el Salón de Actos de la Hermandad. En La Llosa el día 19 a las 9 de la noche en el Salón de Actos de la Hermandad. En Peñíscola el día 20 a las 9'30 de la noche en el Colegio. En Vinaroz, el día 20 a las 10 de la noche en el Salón de Actos de la Hermandad. En Benicarló el día 21 a las 10 de la noche en el Salón de Actos de la Hermandad y en Castellón el mismo día 21 a las 8'30 de la tarde en el Salón de actos de la Hermandad Sindical de Labradores.

Posteriormente se celebrará una segunda fase de rueniones en otras localidades de la Provincia.

El Vicepresidente...

Viene de la primera pág.

dos de Las Palmas y consejeros de dichas corporaciones. Finalizada la misma, los ministros de Hacienda y Agricultura fueron agasajados con un almuerzo por las primeras autoridades provinciales y locales.

NUEVAS REUNIONES DE TRABAJO

LAS PALMAS DE GRAN CANARIA, 3. (Pyresa). — Esta tarde, el Vicepresidente Segundo del Gobierno y Ministro de Hacienda, D. Antonio Barrera de Irimo, y el titular de Agricultura, D. Tomás Allende y García-Baxter, sostuvieron nuevas reuniones de Trabajo, en las dependencias de la Casa Sindical de Las Palmas, en las que les fueron planteadas a los ministros una amplia panorámica de la grave situación que atraviesa el sector económico-social de la provincia, a cargo, en primer término, de los presidentes de la Cámara Oficial Sindical Agraria y de la Cámara de Comercio, Industria y Navegación; y, posteriormente, por el Delegado Provincial de la Organización Sindical y los presidentes de los consejos provinciales de empresarios y técnicos y trabajadores. Por último, y en respuesta a todo lo expuesto, hicieron uso de la palabra los ministros de Agricultura, quien manifestó que el problema agrario sí tenía solución y se lucharía por conseguirla; y el Vicepresidente Segundo del Gobierno y Ministro de Hacienda, que cerró el acto, quien prometió por su parte, todas las ayudas precisas, afirmando que la solución a estos problemas era tarea de todos en conjunto y que por tanto junto a sus promesas solicitaba la colaboración de todos los canarios, en una voluntad desmedida de servicio común.

Finalizado este acto, los señores Barrera de Irimo y Allende y García-Baxter, dieron por finalizada su visita a Las Palmas, marchando seguidamente al aeropuerto desde donde siguieron viaja a la isla de Tenerife.

EN TENERIFE

SANTA CRUZ DE TENERIFE, 3 (Pyresa).— Esta noche llegaron a Tenerife procedentes de Las Palmas el Vicepresidente Segundo del Gobierno y Ministro de Haciendo y el titular de Agricultura, señores Barrera de Irimo y Allende García Baxter, respectivamente.

Fueron recibidos en el aeropuerto internacional de Los Rodeos por la primera autoridad militar de la región Teniente General D. José María Pérez de Lema y Tejero; Gobernador Civil y Jefe Provincial del Movimiento, D. Rafael González Echegarfa; Obispo de la Diócesis, doctor Franco Cascón; Presidente de la Audiencia Provincial, Presidente del Cabildo Insular de Tenerife; Rector de la Universidad de La Laguna y Alcaldes de San Cristóbal de La Laguna y Santa Cruz de Tenerife, así como otras autoridades y representaciones.

El programa oficial de los ministros comenzará a primeras horas de mañana, con una visita que realizarán a sus respectivas delegaciones en la capital de la provincia. Posteriormente presidirán en el Gobierno Civil una reunión conjunta de trabajo con sus representantes de diversos organismos relacionados con sus departamentos. Por la tarde los titulares de Hacienda y Agricultura presidirán un almuerzo en un hotel de la capital para, posteriormente, reanudar las sesiones de trabajo. Por último el señor Barrera de Irimo y el señor Allende y García Baxter se reunirán con los medios informativos en una conferencia de prensa.

Ud. no tiene por qué saberlo todo sobre inversiones.

Pregunte a Renban.

Pregunte a Renban sobre su oferta de apartamentos y participaciones pro-indiviso
RENBAN, S. A. Sede Central: Alcalá 101, Madrid - 9.

Sr. D. _____
Domicilio _____
Teléfono _____
Ciudad _____

ME 4—5—74

RENBAN, S. A. Capital Social suscrito 100.000.000 de Ptas.
Capital desembolsado 25.000.000 de Ptas.
Comercializadora y propietaria de terrenos: RENBAN, S. A.
Constructora y propietaria de terrenos: URCON IBERICA, S. A.
Póliza Crédito y Caución N.º 29.628.
Cuenta N.º 10.370 B. Hispano Americano.
Autorizado por D. G. P. F. N.º 166 - 22.5.74 Madrid

RENBAN
GRUPO TARTESSOS

UN GRUPO DE SACERDOTES PIDE EN PAMPLONA PENAS CANONICAS POR EL DESALOJO DE LA REUNION DE HUELGUISTAS EN LA CATEDRAL

PAMPLONA, 3. (Pyresa). —Se ha confirmado que un grupo de sacerdotes estuvo el sábado por la mañana vsitando al Arzobispo de Pamplona en solicitud de la aplicación de determinadas penas conónicas para los responsables de la irrupción de fuerzas de la Policía Armada, durante la asamblea obrera del pasado viernes a las ocho y media de la tarde en la catedral.

Posteriormente, el domingo por la mañana en una parroquia de la capital, al parecer la de el Salvador, otro sacerdote se refirió a la pena de excomunión aplicable al Gobernador Civil de Navarra, Sr. Ruiz de Córdoba, por haber autorizado la intervención de las fuerzas del orden en la catedral.

Se desconocen las causas...

Viene de la primera pág.

obreros que se cree resultaron muertos a causa de la explosión y del incendio. Sólo ocho cadáveres han sido rescatados hasta el momento.

La planta destruida era una de las cinco que sólo existían en el mundo para producir caprolactama, uno de los elementos básicos del nylon. Por tanto, la desaparición de la fábrica de Flixboriugh supone también que miles de obreros en empresas que producen nylon perderán sus empleos, que Gran Bretaña tendrá que importar caprolactama de otros países y en última instancia, que los precios de los productos derivados del nylon —que ya habían subido por la carestía del petróleo— volverán a incrementarse en este país.

El parlamento londinense dedicará parte de su sesión de hoy a discutir las posibles causas de la catástrofe y las medidas necesarias para evitar otras semejantes.

DIRECTIVO INDUSTRIAL PUESTO EN LIBERTAD

LA PLATA (Argentina), 3 (Efe). —La policía bonaerense liberó hoy al vicepresidente de la firma «Demasaci», Vicente Chies, secuestrado el 17 de mayo pasado en la localidad de San Justo, provincia de Buenos Aires.

Fueron detenidas ocho personas —entre ellas dos mujeres— a quienes se les incautaron numerosas armas de guerra, informó una fuente policial.

DOS MUERTOS Y 31 DESAPARECIDOS EN UN NAUFRAGIO

MANILA 3. —Dos personas han muerto y 31 desaparecidos —entre los que figuran el capitán, diez tripulantes y 20 pasajeros— en el naufragio de un transbordador con 277 personas a bordo.

Una unidad ligera de la armada que acudió primero en auxilio puso a salvo a 244 personas. Al parecer la causa del naufragio fue un incendio, cuyas causas se desconocen.

SECRETARIA
SE NECESITA
CON AMPLIOS CONOCIMIENTOS DE TAQUIGRAFIA, MECANOGRAFIA Y NOCIONES DE CONTABILIDAD
Interesadas dirigirse a:
S.A.G.Y.A. FIGUEROA
Ctra. Valencia—Barcelona, Km. 62
Teléfono 21-29-97. — CASTELLON
(Ref. Of. Colocación, núm. 3.687)

ACUERDOS DE LA ASOCIACION DE LA PRENSA DE MADRID SOBRE BLAS PIÑAR

MADRID, 3. (Pyresa). — La Junta Directiva de la Asociación de la Prensa reunida en el día de hoy, tomó los siguientes acuerdos:

«Proponer al Consejo Directivo de la Federación Nacional de Asociaciones de Prensa de España que, en nombre de toda la profesión periodística española, haga una declaración pública y rotunda de repudiar y contestar a los ataques realizados por D. Blas Piñar contra la profesión periodística y la prensa.

Que como consecuencia de lo anterior, el Consejo Directivo estudie la viabilidad, con carácter urgente, de traducir esa defensa de la libertad de información y de la dignidad profesional, en la presentación de querella contra supuestas injurias de D. Blas Piñar.

Asimismo, y después de contemplar y lamentar las dificultades surgidas en la información de diversos sucesos recientes, tomó el acuerdo de dirigirse a los ministros de la Gobernación y de Información y Turismo, pidiendo medidas de garantía de la libertad de información y respeto al carnet profesional del periodista en el ejercicio de su actividad».

EMPRESA MULTINACIONAL
dedicada a la construcción de Hornos de Cerámica, solicita para su DIVISION DE INGENIERIA en CASTELLON
ENCARGADO DE ALBAÑILERIA
SE REQUIERE:
— Dos años de experiencia como encargado.
— Conocimientos de planos.
— Dotes de mando y organización de trabajos.
SE OFRECE:
— Trabajo en equipo.
— Amplias posibilidades de promoción.
— Sueldo a convenir según capacidad y experiencia. Reserva absoluta a colocados.
Interesados dirijanse por escrito a Ref. 67 de Publicidad MEBA. Enmedio, 35-1.º de Castellón. (Ref. Oficina Colocación N.º 3.711)

Compro pintura
De los siguientes pintores:
— SOROLLA, JOSE CUSACHS, FORTUNY, MARTINEZ CUBELLS, JOSE NAVARRO, JOSE SEGRELLES, BENLLIURE, AGRASOT, FRANCISCO Y ROBERTO DOMINGO, MUÑOZ DEGRAIN, J. PORCAR, CABRERA-CANTO, NAVARRETE, GISBERT, RIGOBERTO SOLER, BARBASAN, etc.
Interesados:
—Escriban a la referencia 9.311, de PUBLICIDAD NUDO, Maestro Palau, 6, 1.ª, Valencia-8, indicando qué clase de pintura tiene y teléfono.

Monseñor Casaroli...

Viene de la primera pág.

política» de negociar el nuevo Concordato y solicitado incluso por el Vaticano a tomar «iniciativas concretas» el Gobierno de Madrid ha reafirmado en su declaración del pasado 15 de marzo que está decidido a proceder «sin pausa» para clarificar las relaciones entre el Estado y la Iglesia.

Una serie de hechos de indudable interés diplomático vienen confirmando desde 1973 el firme propósito de los responeables de la política española de llevar adelante las conversaciones concordatarias sin demoras injustificadas: el 4 de julio de 1973, el Ministro español de Asuntos Exteriores se entrvistó en Helsinki con Monseñor Casaroli y el 31 del mismo mes Pablo VI envió una carta al Jefe del Estado español. El 20 de septiembre el Secretario de Estado, Cardenal Jean Villot, escribió al entonces Ministro español de Asuntos Exteriores, López Rodó, quien sucesivamente mantuvo conversaciones con Monseñor Casaroli en Nueva York, durante el debate general de la Asamblea de las Naciones Unidas.

En noviembre del 1 al 3, el Secretario del Consejo para los asuntos públicos de la Iglesia se entrevistó en Madrid con representantes del Gobierno, y en el mismo mes hubo un canje de cartas oficiales entre el Cardenal Villot y el Ministro español de Asuntos Exteriores.

En 1974, el 28 de marzo, durante un viaje a Cuba Monseñor Casaroli hizo una escala en Madrid y se entrevistó con representantes del Gobierno.

En este marco tiene lugar mañana la visita de Monseñor Casaroli a la capital de España. Sus conversaciones con el Ministro de Asuntos Exteriores, Pedro Cortina Mauri, serán otro paso adelante en aquel diálogo que, «llevado con alto espíritu, libre cada una de las potestades en la esfera que le es propia —como escribía Manuel Aznar hace unos meses—, puede ser extraordinariamente provechoso para los intereses de la Iglesia y para los del Estado español».

NUEVA FABRICA TABLEROS AGLOMERADOS
Campeones en calidad
INTERESA REPRESENTANTE ZONA
Para detalles: Llamar al teléfono 321-11-54. Barcelona

EMPRESA INTERNACIONAL
SOLICITA
Secretaria bilingüe
SE REQUIERE:
— Dominio escrito y hablado del idioma inglés.
— Taquigrafía (no imprescindible).
— Mecanografía y archivo.
SE OFRECE:
— Retribución a convenir según aptitudes.
— Jornada laboral de lunes a viernes.
— Agradable ambiente de trabajo. Reserva absoluta a colocadas.
Interesadas dirijanse por escrito a Ref. 68 de Publicidad MEBA. Enmedio, 35-1.º de Castellón. (Ref. Oficina Colocación N.º 3.711)

«LUNA XXII», ESTACION ESPACIAL SOVIETICA PUESTA EN ORBITA LUNAR

MOSCU, 3 (Efe).— La estación espacial soviética automática «Luna 22» fue colocada el domingo en órbita lunar tras la correspondiente maniobra de frenado y se ha convertido en satélite artificial de la luna, según información oficial soviética.

La «Luna 22», fue lanzada el pasado día 29.

SE NECESITA TECNICO CERAMICO
Para Sección Esmaltación
SE REQUIERE EXPERIENCIA
Sueldo a convenir.
Interesados, dirigirse al teléfono 21 20 21, en Castellón.—Ref. Oficina de Colocación número 3.713

Organización Sindical

COMISION PROVINCIAL DE RECOMPENSAS AL MERITO LABORAL

Convocatoria de 1974

El Comité Ejecutivo del Consejo Sindical Provincial, aprobó días pasados la convocatoria de Premios Sindicales Provinciales para el presente año.

El plazo de admisión de solicitudes se cerrará el día 30 del presente mes de Junio.

La información respecto de esta Convocatoria así como las bases para optar a los tres premios que se conceden podrá ser solicitada en las Delegaciones Sindicales Locales o en la Dirección Provincial de Asistencia y Promoción.

Convocatoria general de becas para el curso académico 1974-1975

El Boletín Oficial de la Organización Sindical núm. 1261, de fecha 28 de Mayo de 1974, publica la Resolución de la Secretaría General por la que se aprueba tal convocatoria, lo que se hace público para conocimiento del público en general y de los trabajadores en particular.

La documentación a presentar así como toda la información que pueda precisarse, se ha de solicitar directamente en la Delegación Provincial de la Organización Sindical (Dirección de Asistencia y Promoción Sindicales), o a través de las Delegaciones Sindicales Locales. El plazo queda abierto hasta el día 30 del presente mes.

ROGAD A DIOS EN CARIDAD POR EL ALMA DE

DON ANTONIO FURIO DURA

QUE FALLECIO AYER EN FANZARA, A LOS 71 AÑOS DE EDAD, HABIENDO RECIBIDO LOS SANTOS SACRAMENTOS Y LA BENDICION APOSTOLICA DE SU SANTIDAD

R. I. P.

Sus apenados: Hijos, Rosa, Emiliana, Irene y Antonio; hijos políticos, Enrique, José, Salvador y Carmen; hermanas políticas, María Teresa y Ramona, nietos, sobrinos y demás familiares, al participar a sus amistades tan dolorosa pérdida, ruegan le tengan presente en sus oraciones y asistan a las exequias fúnebres que, por el eterno descanso de su alma, se celebrarán HOY a las SIETE de la tarde en la iglesia parroquial de Fanzara, por lo que les quedarán muy reconocidos.

Fanzara, 4 de junio de 1974

(No se invita particularmente)

ROGAD A DIOS EN CARIDAD POR EL ALMA DE

DON ANTONIO FURIO DURA

DE LA EMPRESA AUTOBUSES FURIO S.L.

QUE FALLECIO AYER EN FANZARA, A LOS 71 AÑOS DE EDAD, HABIENDO RECIBIDO LOS SANTOS SACRAMENTOS Y LA BENDICION APOSTOLICA DE SU SANTIDAD

R. I. P.

El Consejo de Administración y personal de la empresa Autobuses Furió S.L., al comunicar tan sensible pérdida, ruegan le tengan presente en sus oraciones y asistan a las exequias fúnebres que, por el eterno descanso de su alma, se celebrarán HOY a las SIETE de la tarde en la iglesia parroquial de Fanzara, por lo que les quedarán muy reconocidos.

Fanzara, 4 de junio de 1974

(No se invita particularmente)

(c) Ministerio de Cultura 2007

TAURINAS

Acabó la Feria de San Isidro con otra corrida sin relieve

MADRID, 2. (Especial para Pyresa, por José Antonio Medrano).— Con otro casi lleno ha terminado esta feria de buenísimas entradas, seguramente de mayor y más asistencia pública desde la invención del mayo y parte de junio taurino madrileño. Y otra vez ha sido la entrada lo mejor de la corrida, que empezó con remiendos, al cincuenta por ciento, en el capítulo de ganado, y terminó con más pena que gloria, en el de los toreros.

Anunciados seis toros de don Clemente Tassara, tres de ellos fueron rechazados en el reconocimiento por «no aceptables condiciones morfológicas», sustituyéndoseles por otros tres de D. Francisco Campos Peña, lidiados en cuarto, quinto y sexto lugares.

De los de D. Clemente, el primero, blando y huído, tuvo bastante con dos varitas y llegó a la muleta de Angel Teruel, tardo, humillado, escarbador y reculante, de lo que el torero, que lo vio en seguida, se sirvió para extenderse en unas porfías inútiles, pero válidas en lo referente a demostrar unos deseos de buena apariencia. Mató de una estocada fulminante.

El segundo, cumplió tres encuentros leves, breves y mal terminados, cayéndose luego repetidamente. Julián García, hizo o al menos lo intentó, lo de siempre, con la misma sinceridad de siempre y en su requetesabida línea de valientes y hábiles tosquedades, ofendiendo a la estética y destoreando a su blandísimo caído, cortón y bobón enemigo; pero sin engañar a nadie, pues quien da lo que tiene no está obligado a más. Y pensar que, de pronto, Julián García puede resultar un Domingo Ortega es cosa de necios. Que no guste es otra cuestión que compartimos en absoluto. Mató de dos pinchazos y una casi entera perpendicular.

El tercero, que se fue de las tres citas sin apenas recibir castigo, tampoco tuvo fuerzas para repetir dos viajes, quedándose sin gas en cuanto completaba uno. Y a base de aprovechar uno, y uno y uno, José Antonio Campuzano pudo convencernos de la gran calidad de su toreo, lástima que el toro, nada peligroso, aunque a veces probara, pero si muy deslucido, impidiera la más mínima ligazón, por lo que todo se quedó en detalles de buen ver. Y lástima que Campuzano matara mal, de tres pinchazos y una rinconera.

De los de D. Francisco, el cuarto, tras defenderse mucho a lo mansito y débil, en varas, sacó fuerza, prontitud, y genio, en el último tercio, desbordando a un Angel Teruel, tan equivocado como presuntuoso e insistente. Con poco aguante y menos mando, sumó enmienda tras enmienda y en poco estuvo que no perdiera los papeles. Con la espada volvió a demostrarse certero al matar de una casi entera caidita.

El quinto se dejó pegar con pasiva rectitud en dos reuniones y aunque un poquito andarín, resultó bueno para la muleta. Ahora bien, como la muleta era la de Julián García y Julián quiso repetir su número, no vimos nada importante, notándose mucho la diferencia entre la bondad del toro y la rusticidad del torero, que mató de un pinchazo y más de media.

El sexto, se declaró manso total a rebotarse seis veces, con huídas lejos, en la suerte de varas, y un marrajo de los de mal sentido en creciente y la cornada a punto, a última hora, por lo que Campuzano, que sufrió un revolcón impresionante, hubo de abreviar sus valerosos y finos intentos, para decidirse por el uso de las espadas, en una estocada buena y tres descabellos.

Abrió plaza el rejoneador don Fermín Bohorquez, quien deslució su discreta labor con un toro de su ganadería, al pinchar cinco veces con los rejones de muerte, antes de clavar uno entero y definitivo.

En esta última corrida, la única vuelta al ruedo la dio... el camión del agua.

PRESENTACION DE LITRI COMO GANADERO EN BARCELONA

BARCELONA, 2. (Pyresa). — Plaza Monumental, media entrada, seis toros de Miguel Báez «Litri», que hacía su presentación como ganadero en esta plaza. Al hacerse el paseíllo se guardó un minuto de silencio por el que hasta ahora ejerció las funciones de puntillero, Faustino Jordán «Blanquer» fallecido el sábado.

«CALATRAVEÑO» mató a su primero de buena estocada (ovación). Al cuarto lo despachó de estocada y descabello a la segunda. (Palmas).

JOSE LUIS GALLOSO terminó con su primero de pinchazo, media y descabello (Palmas). A su segundo lo mató de dos pinchazos, estocada y descabello (silencio).

RICARDO CHIBANGA logró las más fuertes ovaciones de la tarde al banderillear con gran lucimiento y gallardía a sus dos enemigos. Al primero lo pasaportó de media, dos pinchazos y descabello a la tercera (ovación). Con el que cerró plaza terminó de superior estocada (una oreja).

KISSINGER NO HA CONCLUIDO...

Viene de la primera pág.

conferencia de paz árabe-israelí de Ginebra si se cumplieran dos condiciones, han dicho hoy fuentes palestinas.

Quieren que en la conferencia se haga mención de sus problemas refiriéndose exclusivamente a los «derechos nacionales de un pueblo» sin aludir a su condición de refugiados.

La segunda condición es que se les curse la invitación a la reunión internacional por los dos co-presidentes de la misma, los Estados Unidos y la Unión Soviética, en el mismo plano de igualdad que el resto de los participantes. Egipto, Siria, Jordania e Israel.

Estas son las conclusiones a que ha llegado en sus deliberaciones el Consejo Nacional de Palestina, en su tercer día de sesiones.

RETIRADA ISRAELI

DAMASCO, 3 (Efe-Upi). — El liderazgo político de Siria de separación militar firmado con Israel era la «primera retirada importante de Israel ante la presión militar árabe».

Un comunicado publicado por la Dirección Central del Frente Nacional y difundido por Radio Damasco, dice:

«El acuerdo de separación es la primera retirada importante de Israel ante los árabes, bajo presión militar, desde que comenzó el conflicto en 1948».

El frente está formado por una coalición de cinco partidos políticos de izquierdas, agrupados bajo el partido gubernamental.

LAS CONVERSACIONES DE GINEBRA

GINEBRA, 3 (Efe-Reuter). — Los representantes militares sirios e israelíes han iniciado hoy en esta ciudad su tercera sesión de conversaciones para elaborar un plan sobre la separación de las respectivas tropas en el Golán.

Según un comunicado oficial hecho público anoche, en la sesión de ayer se hicieron «notables progresos».

WALDHEIM, EN BEIRUT

BEIRUT, 3 (Efe-Reuter). — El Secretario General de las Naciones Unidas, Kurt Waldheim, ha declarado hoy que todavía siguen sin resolver los principales elementos del problema de Oriente Medio. Waldheim hizo esta afirmación en la sesión de apertura de la comisión económica regional de las Naciones Unidas para Asia occidental, a la que asisten representantes de doce estados árabes.

Según Waldheim, el acuerdo sirio-israelí representa un paso fundamental, para la paz en Oriente Medio, pero hay que esperar a que en los próximos meses se lleguen a solucionar los principales elementos del problema para llegar a una solución definitiva, que es vital tanto para los países directamente interesados como para el resto del mundo.

"CASCOS AZULES" AL GOLAN

NACIONES UNIDAS, 3 (Efe). — Cuarenta soldados peruanos y 29 austríacos han salido de El Cairo rumbo a Damasco para ocupar el lugar de la faja de tierra que todavía no ha sido delineada por el grupo de militares sirios e israelíes que están trabajando en Ginebra en un mapa detallado y un plan para la ejecución de la separación de fuerzas en el Golan, que se esperan estén listos para el próximo miércoles, cinco de junio.

El viernes último el Consejo de Seguridad de las Naciones Unidas aprobó un proyecto de resolución copatrocinado por Estados Unidos y la Unión Soviética para el envío de una fuerza de la ONU, bajo su autoridad, para observar la separación de las tropas sirio-israelíes en el Golan.

La fuerza de la ONU estará integrada inicialmente por 500 soldados austríacos, 250 peruanos y 350 personas logístico así como un centenar de observadores militares que ya tiene la ONU en esa zona.

Estos efectivos militares que formen parte de la fuerza de emergencia de la ONU que separa a israelíes de sirios, no llevarán más armas que las necesarias para su defensa personal y deberá poder moverse rápidamente de un lugar a otro en terreno escarpado, realizando inspecciones por los menos dos veces por mes.

TERMINA LA REDACCION DE DOCUMENTOS

GINEBRA, 3. (Efe-Reuter). — Las delegaciones militares sirias e israelíes han terminado hoy la redacción de los documentos destinados a regular el distanciamiento de sus fuerzas en Golán, se dice en un comunicado oficial.

Asimismo, se ha acordado el procedimiento para el canje de prisioneros y de los muertos en la campaña, que quedaron en las líneas opuestas a sus nacionalidades agrega el comunicado.

El próximo miércoles, se firmará la documentación, y junto con los mapas trazados por una subcomisión servirán de base para el proceso de distanciamiento.

Una semana que puede...

Viene de la última

PCI en el Gobierno «no basta para ofrecer una respuesta real a los problemas del país».

Si a la crisis económica añadimos la tensión creada en todo el país, y en el mismo Gobierno, por los clamorosos episodios de violencia y terrorismo de los últimos días, tendremos el cuadro completo del grave momento que el país está atravesando. Para la lucha contra el terrorismo, el Ministerio del Interior ha adoptado varias decisiones que representan prácticamete un terremoto en las altas esferas de la policía política. La creación del «inspectorato para la lucha contra el terrorismo», decidida por el Consejo de Ministros a raíz de la matanza de Brescia, ha coincidido con la supresión de uno de los más importantes organismos del Ministerio de Gobernación: la «oficina de asuntos reservados», denominada posteriormente «servicio de informaciones generales de seguridad interior». El organismo disuelto desarrollaba prácticamente funciones de policía política, con ramificaciones en las jefaturas de policía de todo el país. Sus funciones han sido encomendadas ahora al nuevo inspectorato antiterrorismo, y sus jefes han sido «destinados a otras funciones». La decisión ha suscitado viva sorpresa en los medios de la policía. Según indiscreciones de buena fuente, a este «terremoto» en el vértice de la policía política, seguirán, a breve plazo, importantes relevos en el SID, el servicio secreto militar, con la sustitución del jefe del mismo, el General Miceli. La decisión es de competencia del Ministro del Ejército, a propuesta del Jefe de Estado Mayor Central.

La difícil convivencia...

(Viene de la última.)

cien por ciento hace aproximadamente medio año. Con esta arbitraria medida, en contra de lo previsto en el acuerdo cuatripartito, trataban las autoridades de la Alemania comunista de levantar una segunda muralla al turismo occidental. Y no anduvieron desencaminados ya que dicho turismo descendió en seis meses en más del cuarenta por ciento con respecto al año anterior.

SABOTAJE INDIRECTO

Días atrás toda la prensa alemana comunista destacó el favorable eco internacional despertado por las declaraciones de Honecker, inequívoca prueba de los esfuerzos en pro de la distensión y de la paz en Europa. Todo ha quedado, no obstante, en una calculada maniobra, las visitas a la parcela comunista alemana siguen siendo saboteadas de modo indirecto por la obligatoriedad de requisitos no previstos en acuerdos firmados al respecto entre los dos estados alemanes.

Lo que parecía un cambio de actitud en Berlín oriental, se ha manifestado como una estudiada maniobra en busca de mejores bazas. En efecto, el regreso a las cantidades obligatorias de cambio tenía un precio al que Honecker se había cuidado mucho de aludir en sus declaraciones: cooperación económica de acuerdo con las conveniencias de la RDA, créditos sin intereses, proyectos de los que Berlín oriental pretendía llevarse la tajada, etc. Por contrapartida, esas aparentes concesiones de Berlín oriental no encerraban en realidad ningún acto de generosidad, sino simplemente el respecto a convenios firmados y unilateralmente violados por los dirigentes comunistas.

Hasta qué extremo la República Democrática Alemana quiere seguir reservándose puertas abiertas para presionar sobre Bonn, se pone de manifiesto en su resuelta actitud de entorpecer las negociaciones germano-soviéticas sobre la instalación en Rusia de centrales nucleares. Moscú no quiere pagar en divisas contantes y sonantes, sino con el envío de corriente eléctrica. Y Bonn estaría dispuesto a aceptar un arreglo siempre y cuando el suministro se hiciera a través de Polonia, República Democrática Alemana y Berlín occidental, de modo que el sector libre de la antigua capital alemana pudiera beneficiarse. Berlín oriental no tiene inconveniente en que se suministre a través de su territorio a Berlín occidental, pero exige que dicho suministro sea independiente del de la República Federal. Sin duda piensan los dirigentes comunistas alemanes en reservarse la posibilidad de poder cerrar el grifo cuando les parezca oportuno.

Todo esto deja ver lo difícil que resulta llegar a la convivencia cuando una de las partes no está interesada en ella. A medida que vayan disminuyendo para la RDA las posibilidades de formular exigencias, irán disminuyendo también las posibilidades de un progreso en la distensión interalemana.

Los "nueve"...

Viene de la última

nea. En teoría sería posible que los ministros avanzasen en este tema. Pero falta saber cuáles serán los resultados obtenidos en las demás cuestiones que figuran en el orden del día. Antes de que se llegue al punto ocho, falta abordar, entre otras cosas, el dossier británico y el italiano. Si les quedan tiempo y ganas, llegarán a tratar del asunto Mediterráneo. Pero sería poco hacerse ilusiones a este propósito.

Sin embargo, la verdadera cuestión estriba en saber si los nueve se ponen en marcha de una vez después de los altibajos de los últimos tiempos. Si fuese así, lo de menos sería que el Mediterráneo quedase resuelto en esta reunión o en la próxima. En cualquier caso, la política mediterránea queda subordinada a una serie de incógnitas previas que deben despejarse. Sólo después de que se aclare la Comunidad podrá contemplarse el tema que nos interesa desde un ángulo realista y al margen de fatigosas declaraciones de buena intención.

Mañana, conversaciones...

Viene de la primera

terio de Coordinación inter-territorial, efectúan esta visita por primera vez desde que tuvo lugar el golpe de Estado en Portugal.

Durante su estancia en Macao, los dos militares portugueses se han entrevistado con los oficiales portugueses locales, y los jefes y miembros de los diversos departamentos de las fuerzas armadas estacionadas en Macao.

El pasado fin de semana, el mayor Gonzalves tuvo que intervenir para restaurar el orden, ligeramente perturbado ante una manifestación de unos 200 soldados portugueses que protestaban por los supuestos malos tratos que recibían.

De acuerdo con fuentes bien informadas, parte del descontento de la tropa y de los oficiales jóvenes está motivado por la dimisión del Comandante Militar y del Jefe del Alto Estado Mayor.

La noticia escueta, difundida por radio, decía: "Por orden del Jefe del Alto Estado Mayor de las fuerzas armadas de Portugal, General Costa Gomes, el comandante de Macao, coronel Manuel Mesquita Borges y el Jefe del Alto Estado Mayor en funciones, mayor Laurenio Alves, han sido depuestos de sus cargos, y deberán regresar a Lisboa en los próximos días".

El comunicado añadía que el mayor Gonzalves actuaría como comandante hasta que fuera designado el militar que ocuparía el mando de Macao definitivamente.

DEBATE SOBRE EL ULSTER EN LA CAMARA DE LOS COMUNES

Una retirada de tropas británicas convertiría la provincia en un baño de sangre

LONDRES, 3. (Efe). — La retirada de las tropas británicas de Irlanda del Norte en las presentes circunstancias convertiría la provincia en un baño de sangre, advirtió este mediodía el Ministro de Irlanda del Norte, Merlyn Rees, a los diputados laboristas, en una reunión previa al debate que esta tarde comenzó en la Cámara de los Comunes.

Rees informó a los diputados de su partido que no era posible negociar con el consejo de trabajadores del Ulster durante la pasada huelga, porque esta organización se amparaba en fuerzas paramilitares protestantes cuya existencia es totalmente ilegal.

Indicó el Ministro que en Irlanda del Norte existen grandes arsenales de armas escondidas y prestos a ser usados y terminó diciendo que en esas circunstancias Gran Bretaña no puede desertar de sus obligaciones.

Por otra parte, regresó a Londres, procedente de China, el ex Primer Ministro británico y jefe del partido conservador, Edward Heath, quien tuvo que acortar su visita a aquel país para estar presente hoy en la Cámara.

PONE FIN A SU HUELGA DE HAMBRE

LONDRES, 3 (Efe). — Hugh Feeney, condenado a cadena perpetua por actos de terrorismo en Londres, ha dado por terminada hoy su huelga de hambre ya que, según él, confía en que el Ministro del Interior Roy Jenkins cumpla lo que dijo el pasado sábado, acerca de la posibilidad de trasladarle a prisiones de Irlanda del norte, motivo de la huelga.

FALLECE GAUGHAN

LONDRES, 3. (Efe). — Michael Gaughan, irlandés de 24 años condenado a siete años de cárcel por robar un banco en Londres y encarcelado en la prisión de Parkhurst y enfermo de pulmonía desde el domingo, falleció esta tarde, según un comunicado del Ministerio del Interior.

Gahghan se declaró en huelga de hambre el pasado 31 de marzo lo cual le ha debilitado físicamente y los médicos de la prisión nada han podido hacer por salvarle la vida tras complicarse su salud con una pulmonía.

Gaughan quien se confesó pertenecer al IRA se declaró en huelga de hambre solicitando ser trasladado a una prisión en Irlanda del norte y ser considerado como prisionero político.

GRAN BRETAÑA, TERCERA POTENCIA MUNDIAL EN FLOTA MERCANTE

Después de Liberia y el Japón

LONDRES, 3 (Efe).— Gran Bretaña ocupa actualmente el tercer lugar mundial en tonelaje de su flota mercante, detrás de Liberia y el Japón.

Al principio de este año, navegaban 2.200 barcos mercantes bajo bandera británica, con un peso muerto de 49'5 millones de toneladas, en 1965, la cifra era de 26 millones.

OFRECEMOS TRABAJO

A JOVENES SIN ESPECIALIZAR CON ESTUDIOS MEDIOS

NOSOTROS LES PREPARAREMOS, INGRESOS DE 20.000 PTAS. MENSUALES, MAS INCENTIVOS

Presentarse en C/. Herrero, 24-B, Entlo. Izquierda, de 10'30 a 1'30 de la mañana y de 5 a 8 tarde, donde les informaremos ampliamente. — Ref. Of. Colocación.

ASEM ingenieros asesores

DEPARTAMENTO DE FORMACION

CURSO MONOGRAFICO DE

Métodos y tiempos

DIRIGIDO A:

Directores y Jefes de Producción. — Jefes de Fábrica y de Taller. — Encargados de Sección. — Ingenieros, Peritos Industriales y Aparejadores

Duración: 60 horas en 20 sesiones.
Fechas: Del 10 de junio al 24 de julio.
Horario: De 7 a 10 de la tarde, los lunes, miércoles y viernes.

Programa resumido:
Productividad.—Mejoras de procesos.—Estudio de movimientos.—Análisis del método.—El método en el cronometraje: Normas.—Actividad: Apreciación.—Salarios e Incentivos.

El Curso dará comienzo el próximo lunes día 10 bajo el patrocinio y en los locales de la

Cámara Oficial de Comercio, Industria y Navegación de Castellón

Informes e inscripciones en la misma Cámara. (Plazas limitadas)

A SEÑORAS

o señoritas de muy destacada posición social y amplio círculo de amistades, otorgaríamos prestigiosa y femenina

Representación

en Castellón de primera firma mundial en su especialidad. Cómoda dedicación, sin horarios fijos. Rápidos y fuertes beneficios. Remitir datos solicitando entrevista al

APARTADO 36.076 - MADRID

REFERENCIA «R»

Antes de invertir, pregúntese: ¿Sé de inversiones?

Pregunte a Renban.

Pregunte a Renban sobre su oferta de apartamentos y participaciones pro-indiviso
RENBAN, S. A. Sede Central: Alcalá 101, Madrid - 9.
Sr. D.
Domicilio
Teléfono
Ciudad
ME 4—5—74

RENBAN, S. A. Capital Social suscrito 100.000.000 de Ptas.
Capital desembolsado 25.000.000 de Ptas.
Comercializadora y propietaria de terrenos: RENBAN, S. A.
Constructora y propietaria de terrenos: URCON IBERICA, S. A.
Póliza Crédito y Caución N.º 29.628.
Cuenta N.º 10.370 B. Hispano Americano.
Autorizado por D. G. P. F. N.º 168 - 22.5.74 Madrid

RENBAN GRUPO TARTESSOS

(c) Ministerio de Cultura 2007

Dilema para Estados Unidos

CAMARA Y SENADO VOTAN MILES DE MILLONES PARA INVESTIGAR Y ADQUIRIR MAS ARMAS

NUEVA YORK. (Del corresponsal interino de Pyresa.)

NUEVA YORK, 3 (Del corresponsal interino de Pyresa). — Hoy se ha aprobado un presupuesto de 26.000 millones de dólares para el estudio y desarrollo, tan sólo, de 55 nuevas armas norteamericanas. La explosión inflacionaria y la inminencia del viaje de Nixon a Moscú sacan a la palestra informativa de este país dos temas: tropas y armamento.

Según la teoría económica, uno de los medios para combatir la inflación es el desarrollo de las obras públicas, pero cuando todas las carreteras están ya hechas y el gasto de mantenimiento es mínimo, pongamos por caso, la siguiente panacea es el ejército. Máxime cuando a finales de mes se van a confrontar potenciales en la balanza de poderes de las conversaciones "Salt" sobre limitación de armamentos nucleares.

El Congreso, sin embargo, ha rechazado una propuesta para reducir a 100.000 los contingentes norteamericanos en el extranjero, que actualmente suman 438.000 hombres, de los que más de la mitad —277.000 tienen su base en Europa. Logistas de la administración norteamericana dan por sentado que el área europea será la que más sufra las consecuencias, militares, económicas y políticas, si los rusos se deciden a una invasión. Se soslaya la primera y fundamental consecuencia de pérdidas humanas, afirmando que no se tiende a ampliar el número de tropas porque el sofisticado armamento nuclear, en sus variedades de bombas y proyectiles, requiere para sí el grueso económico del presupuesto en el Departamento de Defensa, España, que ocupa el cuarto lugar en la lista de acuartelamientos norteamericanos en Europa, con 9.000 soldados, es base de la Decimosexta Fuerza Aérea y escala obligada de avituallamiento para la Sexta Flota en el Mediterráneo.

Un gran bocado del prepupuesto de 91.300 millones de dólares se lo llevan los honorarios de los voluntarios en activo y las pensiones de los militares retirados del "nuevo ejército", pero el resto se dedica a la escalada armentista. El dilema que el Secretario de Defensa James R. Schlesinger, opone a las preguntas presidenciales ("suicidio o rendición") es lo que fuerza al congreso a votar esos 22.600 millones y al senado a agregar 21.800 millones de dólares para investigar y adquirir más armas.

CALIDAD CONTRA CANTIDAD

Las nuevas armas exigen ahora especiales cualificaciones que han hecho despreciar la potencia de las encaminadas a la destrucción masiva, en pro de las más certeras y versatiles que puedan ser encuadradas en los términos de los acuerdos "Salt" firmados el 26 de mayo de 1972 y el que proceda ahora. El tratado de misiles antibalísticos divide cada país en dos zonas de emplazamientos con 100 rampas de lanzamiento y otras tantas de interceptación. El acuerdo sobre armas estratégicas defensivas limita los misiles balísticos lanzados desde submarino a 62 para los soviéticos y 44 para los norteamericanos, y desde base en tierra, a 950 contra 710 respectivamente, con lo que ha de rechazarse la cantidad favoreciendo la calidad de los proyectiles.

Existe más flexibilidad con respecto a los bombarderos B-52 que transportan las bombas B-61, con una fuerza explosiva levemente menor a 100 kilotones de trinitrotolueno (TNT) frente a los 20 de la utilizada en Hiroshima.

Lógicamente, en las conversaciones "Salt II" de Moscú se tratará de limitar la escalada nuclear, pero, como en las píldoras vitamínicas, la potencia se concentrará en las cabezas atómicas diminutas y en la posibilidad de que cada sección del proyectil pueda desprenderse en vuelo y constituir por sí misma un nuevo cohete teledirigido. Pensando en lo que le espera a Nixon en Moscú y en la inflación que mejor inversión económica que 26.000 millones de dólares en artefactos que se quedarán viejos siendo recien nacidos?.

EL CASO DE LAS HERMANAS PRICE

Represalia del I. R. A.

Ha puesto precio a la cabeza del ministro de la Gobernación, ROY JENKINS

LONDRES. (Del corresponsal de Pyresa, **Antonio PARRA.**)

El I.R.A. ha puesto precio a la cabeza del Ministro de la Gobernación, Roy Jenkins, por no haber consentido el traslado de las dos hermanas Price, reclusas irlandesas de la prisión londinense de Brixton, a la cárcel de Armagh, en Irlanda del Norte. Idénticas «condenas» pesan sobre el Primer Ministro Harold Wilson, y otros altos dignatarios de su gabinete. La negativa del Secretario del «Home Office» ha encontrado el más firme refrendo de la opinión pública, y de todos los ingleses en general. Ningún gobernante deberá ceder a las presiones del terrorismo, se piensa. Un periódico, tan poco banderizo como el «Sunday Times», que lleva estudiando la cuestión del Ulster, desde que en Belfast estalló el primer petardo, con suma imparcialidad y profundidad investigativa, se deshacía ayer en elogios hacia Roy Jenkins. Sondeando un poco los pensamientos del ciudadano X, o del ciudadano B, y cuyos puntos de vista no aparecen en letras de molde, se recogen casi idénticos veredictos: la gente empieza a estar aquí de la cuestión del Ulster un poco hasta las orejas.

«Mire, usted, amigo, verdaderamente no hay derecho a que yo tenga que descontar de mi salario una cantidad semanal para el hombre de los impuestos. Estos impuestos se utilizan para costear los gastos de estancia de nuestros soldados en el Ulster, y, de paso, para impedir que católicos y protestantes se despellejen vivos... tiene bemoles la cosa. Aquí yo creo que tendríamos que hacer lo mismo que los franceses en Argelia: marcharnos... y allá se las compongan los irlandeses». Al fontanero de mi barrio le han matado a un hermano soldado en el Ulster. Se resiste siempre a hablar del tema. Pero, cuando hoy le pregunté qué era lo que pensaba de la huelga de hambre de las hermanas Price, la cólera le bailaba en los ojos a este hombre de gestos flemáticos y rudos, pero de un incuestionable buen humor. También dijo: «A veces pienso que aquí el aguante de la gente ya es el colmo. Si las hermanas Price estuvieran por ejemplo en una cárcel de la U.R.S.S., ¿cree usted que los rusos hubieran andado con tantas contemplaciones?. ¿No las hubieran puesto el dogal al gañote?. ¿Es que —pongamos por caso—, si a mí me llevan a la cárcel por pegarle a un «bobby» en el campo de fútbol del Chelsea, un sábado que tengo dos copas de más, tendría yo derecho a escoger el presidio, donde voy a cumplir condena, como quien selecciona el hotel de sus vacaciones?».

ASOMBRO POPULAR

La reacción de la calle ante esta ola de fanatismo y de feroces acometidas de terror, que llegan desde la isla vecina a esta Inglaterra, donde siempre han vivido gentes, más o menos pacíficas, más o menos tolerantes, es de absoluta perplejidad y asombro. Pero la calma tiene también su punto de saturación. Por lo demás, nunca irlandeses e ingleses llegaron a entenderse mutuamente. Les separa un mar de tan sólo unas cuantas millas, y les separa una historia de aguerridas campañas de casi ocho siglos, y les separa también un carácter muy diferente. Para el inglés el apasionamiento, la cólera a la luz pública resulta un fenómeno bastante embarazoso. Tiene el inglés una inteligencia intuitiva, y adopta las decisiones que considere más pragmáticas en un determinado momento. Es, de por sí, bastante acomodaticio, y le gusta aparecer siempre como superior al contrario. Su patriotismo lo lleva muy adentro, pero no lo deja aflorar al exterior, salvo en contadas ocasiones. El irlandés, por el contrario, es emotivo, apasionado, mucho más generoso que el inglés. No le importa manifestar sus sentimientos, aún a costa de manifestarlos de un modo totalmente irracional. Sin embargo, ambos pueblos se necesitan el uno al otro. Han trasegado e intercambiado sus culturas y sus sangres. Hablan un mismo idioma. Inglaterra nunca podría ser comprendida sin la perspectiva de Irlanda. Y, al revés. Ingleses e irlandeses se conocen demasiado bien. Saben de que pie cojea cada uno. Y, como el excesivo conocimiento a veces suscita rivalidad, por eso es tan difícil arreglar la cuestión del Ulster.

¿MERECE LA PENA?

A orillas del Támesis, por ejemplo, siempre se ha encontrado jocoso el tema del nacionalismo irlandés. El inglés no comprende por qué el holocausto inútil de muchos de los héroes del país hermano. Por lo mismo, no entiende tampoco el ayuno de dolores y Marión Price, que dura ya más de 200 días. A las dos hermanas se las ha tenido que alimentar a la fuerza, y por vía intravenosa. Todos los intentos por disuadir a ambas activistas de que desistan de su peligrosa cuaresma han resultado fallidos. Las dos reclusas se encuentran en los mismos huesos. Están pálidas, demacradas, y flacas, pero con buen ánimo para «morir por la libertad». Se les cae el pelo, y sus dientes, en desuso por tanto tiempo, se mueven dentro de las encías como tablillas de San Lázaro. ¿Merece la pena ayunar hasta la muerte tan sólo para que a uno le cambien de celda y de prisión?, inquiere hoy el «Guardian» en un artículo de fondo.

Nadie encuentra muy fructífero este tipo de abstinencias. Pero son una constante que se repite a lo largo de los últimos cincuenta años de la historia del presente siglo. Los guerreros del IRA cuando van a la cárcel, en muchos casos, se declaran en huelga de hambre. Se trata, por lo visto, de la mejor arma de combate que tiene a su alcance un activista del IRA en su prisión. Recordemos el «ramadán» de Mac Stiofain o el del líder O'Connor, que murió ayunando en una cárcel de Dublín allá por los años 20. Ahora mismo, en distintos penales británicos hay cuatro irlandeses que, juntamente con las hermanas Price, prolongan su huelga para protestar contra sus carceleros y contra los tribunales que les condenaron por haber perpetrado delitos terroristas. Los presidiarios alegan que ellos no son terroristas, sino «mártires de la libertad».

Después de los últimos altibajos

Los "nueve" van a tratar de ponerse en marcha de nuevo

Un apretado orden del día en la reunión de ministros de Asuntos Exteriores en Luxemburgo

Los deseos británicos de una renegociación y la política mediterránea, temas importantes

BRUSELAS. (Del corresponsal de Pyresa, **Ignacio M.ª SANUY.**)

Las instancias europeas que tienen su sede en Bruselas han hecho material y humanamente todo lo posible para que la reunión de los ministros de Asuntos Exteriores de la CEE, que se inicia este martes en Luxemburgo, logre unos resultados positivos. Los dossiers están preparados y las decisiones pueden ser tomadas. Lo que falta por ver es hasta dónde llega la real voluntad política de los «nueve» para superar la presente crisis. En todo caso, si las decisiones no son tomadas no se podrá echar la culpa a los eurócratas, sino a los ministros y a los gobiernos que no han alcanzado todavía el suficiente punto de madurez para llegar a resultados concretos y tangibles.

RENEGOCIACION BRITANICA

La jornada de los ministros de Asuntos Exteriores en Luxemburgo se inicia con un orden del día especialmente cargado en el que figuran todos los temas conflictivos están hoy sobre el tapete. En primer lugar, la cuestión de la renegociación inglesa de su adhesión al Mercado Común. Se trata de saber si los británicos pretenden romper de una vez la zaraja comunitaria y renunciar al espíritu y a la letra del Tratado de Roma, que suscribieron reverentemente hace algo más de un año.

Es muy posible que los ingleses den marcha atrás y moderen sus reivindicaciones, sobre todo una vez que el nuevo entendimiento franco-germano les deja pocas bazas para desintegrar a su aire la realidad del Mercado Común. Los ingleses insistieron como siempre en sus problemas concretos. Pero la diferencia puede ser que lo hagan por la vía de la excepción, de la situación transitoria, de la fuerza mayor y sin declarar su voluntad de cambiar los principios. Aparentemente las cosas son iguales, pero en la práctica no lo son.

Una cosa es pedir trasitoriamente y por vía de excepción la exclusión de ciretas normas comunitarias, y otro asunto muy distinto es negar de manera global y general su validez.

PROBLEMAS MEDITERRANEOS

Otro dossier importante y casi dramático es el italiano. Italia se ha visto obligada a salirse de los cauces comunitarios. Lo que está en juego es la solidaridad real del Mercado Común, pero se trata de no escabullirse en ningún caso la situación y no rechazar las ideas esenciales de la Comunidad.

En cuanto al dossier Mediterráneo, que, como casi siempre, siguen en el orden del día, las instancias comunitarias de Bruselas han hecho todo lo que han podido, pero ahora se trata de obtener una solución política al problema, solución que parece menos difícil después del primer entendimiento comercial con los Estados Unidos, que siempre han expresado no pocas reticencias respecto a la política mediterrá-

Pasa a la anterior

CONVERSACIONES FRANCO-ALEMANAS

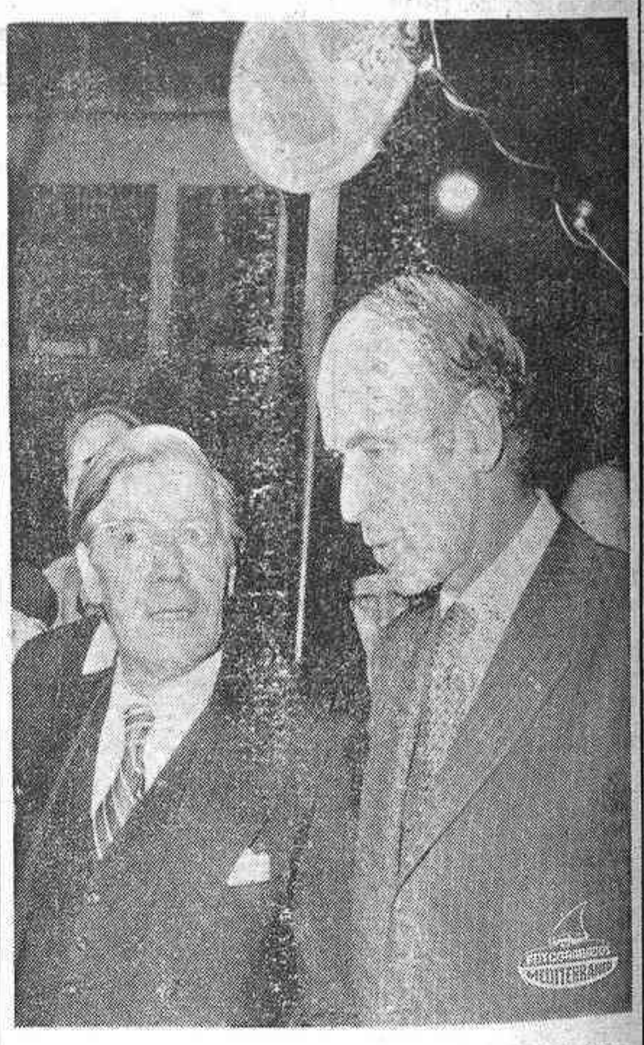

PARIS. — Siguiendo en su "nuevo estilo", el Presidente francés, Valery Giscard d'Estaing, acompaña a pie hasta su hotel al Canciller alemán, Helmunt Schmidt, para continuar su conversación durante la cena. — (Telefoto Cifra Gráfica—Upi).

Una semana que puede ser decisiva para Italia

QUE SE ENFRENTA A LA POSIBILIDAD DE UN COLAPSO ECONOMICO Y TAL VEZ A UNA NUEVA CRISIS DE GOBIERNO

ROMA. (Del corresponsal interino de «PYRESA».)

Tras una semana caracterizada por el absurdo acto de terrorismo de Brescia y por la desmedida exaltación del antifascismo, salen de nuevo a flote, con más urgencia que nunca, los problemas económicos del país. Esta será la semana decisiva no solo para la definición de las medidas a adoptar para evitar el colapso económico, sino también para la supervivencia misma del gobierno Rumor. Durante esta semana, el Gobierno deberá dar una respuesta a la pregunta que todos se formulan: ¿Quién debe pagar para salir de la crisis? En el mismo seno del Gobierno, las respuestas son dos y la concordancia de opiniones no parece fácil. El Gobernador del Banco de Italia —con quien está de acuerdo el Ministro del Tesoro, Colombo (democristiano) —opina que deben pagar todos los ciudadanos, indistintamente de lo contrario, no se podrán recoger inmediatamente (un mes de retraso sería ya fatal) los trescientos setenta mil millones de pesetas, que se consideran indispensables para iniciar el saneamiento de la economía.

En cambio, los representantes sindicales, y los líderes del partido socialista (que forma parte de la coalición de gobierno), dicen que hay que excluir de los nuevos sacrificios a las categorías de trabajadores que perciben sueldos o rentas limitados, aumentando los impuestos solamente a quienes perciban ingresos por valor superior a los millones de liras anuales. Las divisiones, en el Gobierno, son netas. Los socialistas comparten de lleno las tésis de los sindicatos, mientras que el Gobernador del Banco de Italia indica una estrategia diversa. A su juicio, los sacrificios de pocos no bastan. Todos —ricos y pobres— tienen que contribuir a salvar la economía, de lo contrario,el desastre económico sería inevitable.

CREACION DE UN ORGANISMO ANTITERRORISTA

El jueves, el Gobierno celebrará el encuentro decisivo con los representantes de las confederaciones sindicales. Antes de esa fecha, los cuatro partidos de la coalición gubernativa (democristianos, socialistas, socialdemócratas y republicanos) deberían llegar a un acuerdo en orden a la orientación a seguir en la política económica. De lo contrario, no sólo los sindicatos romperían la tregua y recurrirían a huelgas masivas, sino que el mismo Gobierno vendría a encontrarse en un serio peligro. Los socialistas, en efecto, por boca de uno de sus líderes, han hecho saber que «no son contrarios a la formación de un Gobierno de emergencia, con la participación de los comunistas», aunque reconocen que la mera inclusión del

Pasa a la anterior

LA DIFICIL CONVIVENCIA INTERALEMANA

Dificultades, inconvenientes y pegas constituyen la táctica "creativa" de la República Democrática Alemana

BONN. (Del corresponsal de Pyresa, **César SANTOS.**)

Como todos los años, el fin de semana largo de Pentecostés ha sido aprovechado por no pocos alemanes occidentales para visitar a familiares en la república democrática alemana. Este turismo interalemán, sin embargo, ha estado muy lejos de alcanzar las satisfactorias cifras que se esperaban.

Las recientes declaraciones del jefe del partido socialista unificado de la RDA, Erich Honecker, al órgano del partido comunista de Alemania occidental "Nuestro Tiempo" despertaron esperanzas infundadas. Con la intención de apaciguar sin duda, la indagación levantada por el caso Guillaume, Honecker se había declarado, en un tono inesperadamente contemporizador a favor de una convivencia con la república federal y una cooperación realista entre los dos estados alemanes. Como una prueba de esas sanas intenciones, adelantó el dirigente de Berlín oriental la posibilidad de un arreglo en lo referente al cambio de divisas para los visitantes de Berlín occidental y de la RDA. El cambio obligatorio fue aumentado en un

Pasa a la pág. anterior

(c) Ministerio de Cultura 2007