Mediterráneo

CASTELLON DE LA PLANA
Depósito Legal: CS 6 - 1958

PRENSA Y RADIO DEL MOVIMIENTO
Director: JAIME NOS RUIZ

Redacción, Admón. y Talleres: Avda. Cornuda y Velasco
Tels. 22 00 56 y 22 00 60

VIERNES, 15 MARZO 1974. — AÑO XXXVII.—N.º 10.991 — PRECIO 6 PESETAS

MONTAJES COMPLETOS HOSTELERIA **FAEMA**
FAGOR INDUSTRIAL
EMILIO MARTORELL BARBERA
SAN LUIS, 35
Teléf. 227800
(3 líneas)
CASTELLON

R.I.G.A. REFRIGERACION
INSTALACIONES GLP.
ACONDICIONAMIENTO

En Trípoli se acordó terminar con el bloqueo petrolífero árabe contra USA

Según informaciones difundidas por la "CBS" y el "New York Times"

Los ministros árabes no harán pública la decisión hasta el lunes próximo

WASHINGTON, 14 (Efe). — La cadena de televisión norteamericana «CBS» anunció anoche el final del embargo petrolífero árabe contra los Estados Unidos.

Según la «Columbia Broadcasting System», los ministros árabes reunidos en Trípoli decidieron terminar con el bloqueo contra Estados Unidos.

Sin embargo, los ministros árabes no harán pública su decisión hasta el próximo lunes, cuando se reunan en Viena.

Añadió la «CBS» que los representantes de los países árabes decidirán emplear de nuevo el arma del petróleo si los Estados Unidos no hacen nada por impedir la continuada presencia israelí en territorios árabes ocupados durante la guerra del 67 y la pasada confrontación de octubre.

EN VIENA SE DECIDIRA DEFINITIVAMENTE

TRIPOLI, 14 (Efe-Reuter). — Los países petrolíferos árabes parecían próximos a la decisión de levantar el embargo de crudo a Estados Unidos, tras cinco horas de discusiones, en esta ciudad esta noche.

Hablando después de la reunión, el Ministro libio del Petróleo, Ezzedin Babruk, pareció sugerir que el embargo citado podría levantarse cuando los ministros vuelvan a reunirse en Viena el próximo domingo.

La reunión de ayer fue aplazada sin anuncio de decisiones, «otorgando tiempo a ciertos ministros para consultar con sus gobiernos». Pero Mabruk sugirió que esas consultas serían en el sentido de finalizar el embargo en vez de continuar con su mantenimiento.

El periódico «Al Akhabar» de El Cairo publica unas manifestaciones del Ministro del Petróleo de la Arabia Saudí, Ahmed Zaki al Yamani, quien afirmó que los ministros acordarán el fin del embargo del petróleo.

El Ministro saudí manifestó en la conferencia que aunque se levantara el embargo a los Estados Unidos, no sería levantado a Holanda ni desminuirían las restricciones Dinamarca. Y en unas declaraciones al periódico cairota dijo: «No efectuaremos ninguna acción favorable con respecto a estos países, ya que persisten en su política favorable a Israel.

Añadió que se había advertido algún cambio favorable de la República Federal de Alemania con respecto a los árabes, «lo que redundará en su favor», dijo.

Advirtió, sin embargo, que «el levantamiento del embargo a los Estados Unidos no significa que finaliza definitivamente el empleo del petróleo como arma política.

LA NOTICIA EN EL «NEW YORK TIMES»

NUEVA YORK, 14 (Efe-Upi). — El «New York Times» informa hoy que según informes de medios fidedignos los países productores de petróleo habían acordado en su reunión levantar el embargo que pesaba contra los EE.UU., pero habían aplazado el anuncio del acuerdo hasta el domingo poor «compromisos» con Libia, país anfitrión de la reunión.

«Según círculos que se hallaban presentes en la sesión», añade el diario, la decisión fue adoptada para evitar a Libia la desatención de que la acción se anunciase en Trípoli».

El «Times» informa que «hubo acuerdo sustancial» para restaurar la producción a los niveles de antes de octubre, «pero se aplazó la decisión final hasta que todos los miembros de la organización de países exportadores de petróleo tuvieran una oportunidad en Viena, a fin de revisar la situación de los suministros en relación con los actuales precios petrolíferos».

ATERRIZA EN MARTE LA NAVE ESPACIAL SOVIETICA "MARTE VI"

Ha comenzado a transmitir a la Tierra información sobre la atmósfera marciana

MOSCU, 14 (Efe-Reuter).— La nave espacial soviética "Marte VI" ha aterrizado en Marte, informa hoy la agencia "Tass".

Las estaciones interplanetarias soviéticas "Mars 6 y Mars 7" se aproximaron el 12 y 9 de marzo respectivamente, al planeta Marte y el aparato de descenso de la Mars 6 aterrizó el 12.

Los datos científicos sobre la atmósfera marciana obtenidos durante el descenso fueron transmitidos a la Tierra por primera vez.

MAS DETALLES

MOSCU, 14 (Efe-Reuter). — Una de las naves espaciales rusas ha tomado tierra en el planeta Marte después de un trayecto que ha durado siete meses, informa la agencia Tass.

La operación de toma de tierra del Marte VI se inició hace dos días y la nave ya ha empezado a transmitir datos desde el planeta rojo informando sobre su atmósfera.

La Tass agrega que la nave Marte VI última de la serie de Martes que bajo esta denominación y en número de cuatro fueran lanzados en julio y agosto del pasado año, ha llegado también hasta las proximidades del planeta pero no se señala si ha seguido navegando en órbita de Marte.

La serie de cuatro satélites

Pasa a la pág. 14

ACTUALIDAD ARGENTINA

CORDOBA (Argentina). — Una mujer escapa tras la explosión de un cóctel Molotov, después de recoger una hoja clandestina impresa por uno de los partidos extremistas. En la ciudad continúa la agitación, y se espera que pronto sea designado un nuevo Gobernador, que se haga cargo del mantenimiento del orden.— (Telefoto Cifra Gráfica-Upi)

PRIMER PASO PARA LA FORMACION DE UN ESTADO PALESTINO

Acuerdo en Amman para la creación de un Consejo Palestino en la margen oeste del Jordán y de Gaza

LONDRES, 14 (Efe).—El Rey Hussein de Jordania, actualmente en Estados Unidos, ha llegado a un acuerdo con los guerrilleros palestinos para la creación de un Consejo Palestinno en la margen oeste del Jordán y Gaza, que se interpreta en Gran Bretaña como un primer paso para la formación del Estado palestino.

El nuevo Consejo palestino estará formado por dirigentes guerrilleros y árabes que viven actualmente en la zona ocupada por Israel.

CONTACTO A ALTOS NIVEL ENTRE ISRAEL Y JORDANIA

TEL AVIV, 14 (Efe-Reuter).— Israel y Jordania han mantenido conversaciones a alto nivel sobre la separación de las respectivas tropas, informa hoy el diario «Haaretz».

Según «Haaretz», se han celebrado dos sesiones, en las que Jordania ha dicho que si Israel no está dispuesto a abandonar la ribera occidental del Jordán ocupada en 1967, Jordania renunciará a sus reclamaciones sobre dicha zona, con lo cual Israel se tendrá que entender con los palestinos.

A esto respondieron los israelíes que convendría esperar a ver el resultado de las conversaciones sobre la separación de las tropas sirias e israelíes, tras lo cual Israel decidirá en lo referente a la ribera occidental del Jordán.

El mismo diario añade que ambas partes han acordado proseguir las conversaciones en caso necesario.

UN GRUPO TERRORISTA CON SEDE EN LA RESIDENCIA DE UN EMBAJADOR

MUNICH, 14 (Efe).—Al parecer, la residencia del embajador libio en Bonn sirve de cuartel general a un grupo terrorista árabe, según afirma en su último número la revista alemana «Quick» en base a un informe de los servicios secretos italianos.

Los activistas árabes pertenecerían al grupo «Al Wicab», cuyos miembros planean nuevos atentados terroristas contra aviones civiles con ocasión de los próximos campeonatos mundiales de fútbol agrega la revista muniquesa.

Según la versión de la revista alemana, el grupo terrorista que parece tener su base de entrenamiento en Castel Benito, en las cercanías de la capital libia, dispondría de cómplices en Berlín Occidental, Bonn, Dortmund y Francfort.

INCIDENTES ARTILLEROS EN LOS ALTOS DEL GOLAN

TEL AVIV, 14 (Efe-Reuter).— Las fuerzas sirias y las israelíes han mantenido hoy un duelo artillero, por tercer día consecutivo, en el frente de los Montes de Golán, informa un portavoz militar.

Los sirios abrieron fuego en tres puntos distintos, a lo que replicaron los israelíes, sin que éstos sufrieran bajas.

Hoy tomará posesión el Presidente electo de Brasil

BRASILIA, 14 (Efe).— El Presidente electo del Brasil, General Ernesto Geisel, asumirá mañana el gobierno en una breve ceremonia, de treinta minutos de duración, que tendrá lugar en la sala de sesión de la cámara de diputados.

El nuevo Presidente dispuso una serie de modificaciones en el procedimiento de transmisión del mando para que este se desarrolle en forma breve y sencilla.

Aumentaron las reservas en febrero, aunque poco

MADRID, 14 (Pyresa).— Las reservas españolas de oro y divisas han experimentado un aumento de 5'6 millones de dólares durante el pasado mes de febrero, situándose en 6.637'4 millones de dólares, según comunica la oficina de información del banco de españa.

El aumento de reservas en igual mes de 1973 se cifró en 92'1 millones de dólares.

La boda de Mariola Martínez - Bordiu Franco y D. Rafael Ardid Villoslada

SE CELEBRO AYER EN LA IGLESIA DEL PALACIO DE EL PARDO

Mariola Martínez-Bordiu Franco y Rafael Ardid Villoslada, en la víspera de su boda.

MADRID, 14 (Pyresa).—A última hora de la tarde de hoy se ha celebrado en la iglesia del palacio de El Pardo la boda de la señorita María de la O. Martínez-Bordiu y Franco con don Rafael Ardid Villoslada.

Abría el cortejo S. E. el Jefe del Estado, padrino de la ceremonia, dando el brazo a su nieta Mariola; seguía a continuación

Pasa a la pág. 14

ACCIDENTE MILAGROSO

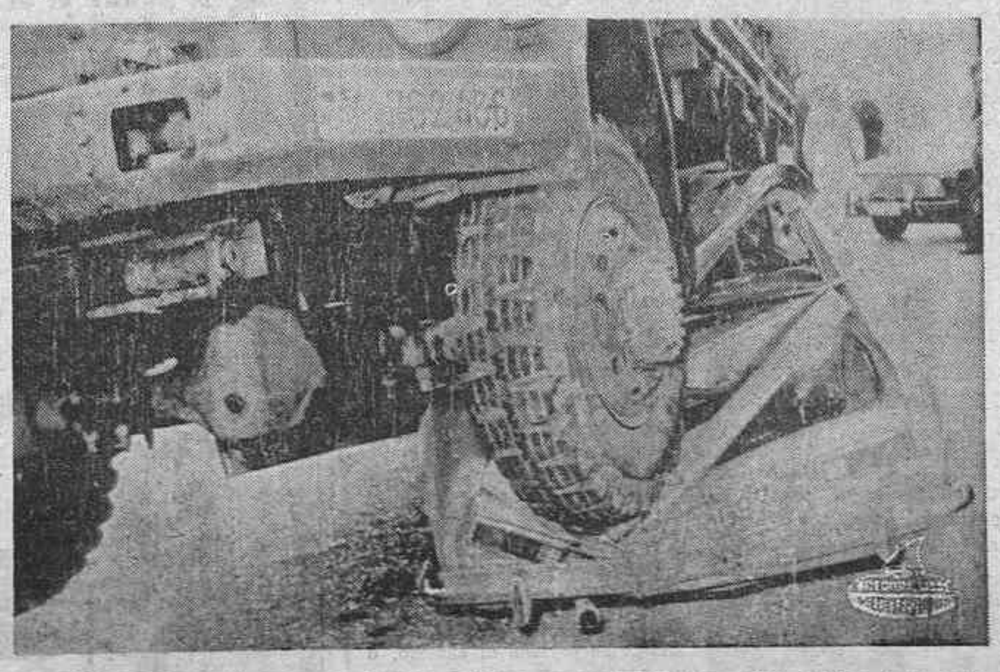

MUNICH. — Pese a lo aparatoso de este accidente, su conductor sólo sufrió heridas leves y la mujer que le acompañaba un "shock". El pequeño turismo fue arrollado por un camión pesado del ejército alemán, dejándolo en el lamentable estado que muestra la fotografía.— (Telefoto Cifra Gráfica)

Pasado mañana, extra de

Mediterráneo

dedicado a las FIESTAS DE LA MAGDALENA 1974

36 páginas, de ellas ocho en huecograbado, con portada en color

UNA LLAMADA...
Y EL HORMIGON AL PIE DE LA OBRA
226788 - 225379
Hormigones Castellón
Camino San José, 4-A
CASTELLON

(c) Ministerio de Cultura 2007

LA CIUDAD - LA CIUDAD - LA CIUDAD - LA CIUDAD

Tiempo que podríamos calificar de expectante dentro de lo bueno. Porque ayer de nuevo tuvimos sol a todo evento, aunque el ambiente no perdiera del todo sus ribetes de frescura, ya que no en balde el día antes se divisaba desde la Plana la nieve en Peñagolosa y se percibía la llegada del viento fresco del Alto Maestrazgo en el que asimismo nevó. En vísperas de fiestas quedamos a la espera de que el tiempo se afirme en su buen rumbo de estas fechas.

Cuando las Fiestas de la Magdalena están encima se acumulan los acontecimientos en la ciudad. Entre ellos destaquemos ayer el comienzo del III Coloquio Enológico Internacional, cuya primera jornada tuvo a Peñíscola por escenario. Una actividad interesante ésta, que da relieve a la ciudad, y que ha arraigado ya en estas fechas previas a nuestras fiestas tradicionales.

Farmacias de Guardia

Hoy estarán de guardia las siguientes farmacias:

SERRANO, Mayor, 5.

ROZALEN, Avenida Rey don Jaime, 45.

ALCON, Figueroles. Chafián Jorge Juan.

BAGAN, Sequiol, 2. Final calle Herrero.

CUPON PRO-CIEGOS
PREMIADO AYER
319
ACIERTE CON EL NUEVO
colowall®
SERVICIO PERMANENTE DE
FUNERARIA
TELEFONO 21 31 42

CATOLICIDAD

SANTORAL

SANTOS DE HOY. — Santos Raimundo de Fitero, Longino, Matrona, Probo y Luisa.

SANTOS DE MAÑANA.—Santos Hilario, Agapito, Patricio, Heriberto y Taciano.

Cultos

SANTA MARIA. — Hoy, misas a las 8, 9 y 11 de la mañana. Por la tarde, misa a las 8.

SAN AGUSTIN. — Hoy, misas a las 8, 9 y 10 de la mañana y 7'30 de la tarde.

SAN PEDRO. — Hoy, misas a las 7'30 de la tarde.

SAGRADA FAMILIA. — Hoy, misas a las 7, 8 y 9 de la mañana. Por la tarde, misa a las 8.

SANTISIMA TRINIDAD.—Hoy, misas a las 7'15, 8, 9 y 10 de la mañana. Tarde, misas a las 6'30 y 7'30.

SAN JOSE OBRERO. — Hoy, misas a las 8 de la mañana y 7 de la tarde.

SAN FRANCISCO. — Hoy, misas a las 7'30, 8'30, 9'15 de la mañana y a las 7'30 de la tarde.

SAN CRISTOBAL. — Hoy, misas a las 8 de la mañana y 8 de la tarde.

PARROQUIA DE NUESTRA SEÑORA DEL CARMEN. — Hoy, misas a las 7'30 y 8'30 de la mañana. Por la tarde, a las 7'30.

ERMITORIO DEL LIDON. — Hoy, misa a las 5 de la tarde.

PURISIMA SANGRE. — Hoy, misa a las 7 de la tarde.

EXCMO. AYUNTAMIENTO DE CASTELLON DE LA PLANA

Se recuerda al vecindario que el cambio de estacionamiento de vehículos en las vías públicas de esta Ciudad, deben efectuarse a las 22 horas del viernes, día 15, con una tolerancia hasta la 1 hora de la madrugada del día 16 del presente mes de Marzo, como ha quedado establecido recientemente, y según notas publicadas los días 26, 27 y 28 de febrero último.

Lo que se hace público para general conocimiento, esperando la colaboración y comprensión del vecindario para el éxito de esta medida, adoptada principalmente en su beneficio.

Castellón de la Plana a 13 de marzo de 1974.

EL ALCALDE

EL TIEMPO en CASTELLÓN

OBSERVATORIO METEOROLOGICO DE CASTELLON

Boletín correspondiente al día 14 de marzo.

Temperatura mínima 8 grados, a las 4 horas 15 minutos.

Temperatura máxima 17'8 grados, a las 14 horas 30 minutos.

Humedad relativa, 7 y 13 horas 69 y 59 %, respectivamente.

Insolación eficaz 9 horas 50 minutos.

Recorrido del viento en 24 horas 154 kilómetros.

Dirección dominante del viento N.O.

Precipitación en 24 horas hasta las 19 horas inapreciable.

Presión atmosférica a las 19 horas 764'1 m.m.

Tendencia subiendo.

CENTROS OFICIALES

Gobierno Civil

VISITAS

El Excmo. Sr. D. Juan Aizpurua Azqueta, Gobernador Civil y Jefe Provincial del Movimiento, una vez despachados los asuntos oficiales, recibió ayer las siguientes visitas:

D. Víctor Rodríguez Casanova, Alcalde Presidente del Ayuntamiento de Alcalá de Chivert; Don Santiago Zandumbide Viadas, Director General de Fertiberia acompañado de D. Rafael Salceão Gómez y D. Carlos Ribera Serrano; D. Manuel Amorós Castañer, Alcalde Presidente del Ayuntamiento de Villarreal; Don Juan Bta. Pons Fabregat, Jefe Provincial de Tráfico.

OFICINA DE INFORMACION

Se pone en conocimiento de los posibles interesados, que el Tribunal Central, ha remitido las calificaciones otorgadas a los participantes en las XIX Pruebas Selectivas para Ingreso en el Cuerpo Auxiliar de la Administración Civil del Estado, y que las mismas se hallan expuestas al público en el tablón de anuncios de esta Oficina de Información.

SUCESOS

Choque de dos turismos en el acceso sur a Castellón

En el antiguo trazado de la carretera general Valencia-Barcelona, actualmente acceso sur a Castellón, chocaron el turismo matrícula CS-6.103-B conducido por Antonio Sánchez Lara, de 36 años, vecino de Almazora y el turismo matrícula CS-17.940 conducido por Alberto Prado Domínguez, de 19 años, vecino de Burriana.

No hubo desgracias personales, sufriendo daños los dos vehículos.

Intervino en la práctica de las diligencias la Guardia Civil de Tráfico del Subsector de Castellón.

ACCIDENTE EN LA CARRETERA DE ALCORA

En el km. 9 de la carretera de Alcora, término municipal de Castellón, chocaron el turismo matrícula CS-3.436-B conducido por Josefa Montañés Torrent de 58 años, vecina de Castellón y el turismo matrícula M-654.446 conducido por Javier Chabrera Martinavarro, de 24 años, vecino de Villarreal.

Los dos conductores resultaron ilesos, y con daños los vehículos.

INCIDENTE CON LA POLICIA MUNICIPAL

Cuando el coche patrulla de la Policía Municipal estaba efectuando un servicio al final de la Avenida Espronceda, cruce con la carretera general, observaron que el camión matrícula CS-39.118 era aparcado en doble fila, obstruyendo la salida del coche de la Policía.

Intentaron localizar al conductor del vehículo, que se encontraba en el interior de un bar existente en dicho punto, y tras hacerle saber que el camión obstruía el paso, le rogaron que lo quitara; el conductor lejos de acceder, montó en cólera, negándose a apartarlo hasta tanto no acabara la consumición. Y, según nos informa la Policía Municipal, comenzó a proferir frases insultantes para los representantes del orden. A este «solo» del conductor, se le sumó su ayudante, que en parecidos términos expresó su punto de vista.

Las cosas llegaron a un punto que no hubo más remedio que solicitar que ambos se identificaran, siendo trasladados hasta la Comisaría de Policía donde se instruyeron las diligencias del caso para su entrega a la Autoridad competente. Entretanto tras ser identificados, se supo se trataba de José Navarro Martínez, de 38 años, vecino de Villarreal y su ayudante, Manuel Albella Miralles, de 46 años, también vecino de Villarreal.

SERVICIO MEDICO DE URGENCIA

Nos informa la Policía Municipal que en las últimas horas hay que registrar dos salidas del médico de urgencia de la Casa de Socorro y cuatro del practicante.

PERROS VAGABUNDOS

También nos informa el citado servicio que la «perrera» ha retirado de la vía pública a dos perro vagabundos.

PROXIMO CURSO DEL P.P.O. DE SOLDADURA MIXTA EN CASTELLON

En vista de la demanda constante de soldadores en nuestra provincia, y especialmente en la capital, la Gerencia Provincial del P. P. O. ha programado un próximo Curso de Soldadura Mixta (Eléctrica y Oxiacetilénica) en régimen de clases teóricas y prácticas, tanto para profesionales soldadores como aquellos otros trabajadores que deseen iniciarse en esta profesión.

Como único requisito, se necesita que sean trabajadores de 18 años en adelante, con afán de perfeccionarse.

El Curso es totalmente gratuito y en horario compatible con la jornada de trabajo.

Se desarrollará en Avda. Hermanos Bou, 27, taller-cochera de la Cruz Roja y en Auxilio Social.

Todas las personas interesadas podrán inscribirse en la Gerencia Provincial del P. P. O., C/. Pintor Castell, 2, teléfono 21-66-46 o personalmente en dicha dirección, de 9a y de 4 a 7.

El Curso comenzará en la segunda quincena del mes de abril.

PROYECCION DEL FILM FRANCES «EL SIGNO DEL LEON» EN LA CASA DE CULTURA

Hoy viernes a las 7'30 de la tarde tendrá lugar en el Salón de Actos de la Casa de Cultura, la proyección del film francés "El signo del León", de Eric Rohmer.

Intérpretes Jess Hann y Van Doude.

Autorizada mayores 18 años.

La Dirección de la Casa de Cultura invita muy cordialmente a este Acto.

Escoja la funda que desee para
Tapizar su coche
en 20 minutos la colocaremos
Avda. Rey D. Jaime, 90
(Frente Instituto). Tél. 21-64-52

SERVICIOS PRESTADOS POR LA CRUZ ROJA

Destacamento de Castellón. — Se han efectuado 103 servicios.

SERVICIO DE URGENCIA DE LA CASA DE SOCORRO
Llamada al teléfono 213944

GALERIA NONELL
INAUGURA HOY VIERNES
LA EXPOSICION DE EXTRAORDINARIAS ACUARELAS DE
JOSE OLIVE
HORARIO DE VISITA: DE 7 A 9'30 TARDE
DEL 15 AL 28 MARZO
GENERAL MOLA, 2 (Pasaje) - CASTELLON

AVISO

La Fonda «LA MARCELINA», sita en la calle Santuario núm. 22 de ALTURA (Castellón), que regentaba D. PABLO STEINWENDER, pasa a regentarla D. SALVADOR LAHIGUERA VERDU. Lo que se hace público en cumplimiento del Decreto 231/1965.

Notas de Arte

HOY INAUGURA PLANCHADELL UNA EXPOSICION DE OLEOS EN LA GALERIA ANASTASIA KLEIN

Esta tarde inaugurará Planchadell una exposición de óleos en las Galerías Anastasia Klein. Obra bien construida, magnífica de color, en la que a través de obras de diferente tamaño interpreta las tierras del Maestrazgo. Su pintura bordea el arte abstracto sin entrar de lleno en él porque hay ciertas reminiscencias de lo figurativo.

MAÑANA INAUGURARAN ALGUERO Y GASPAR EN EL CIRCULO MERCANTIL Y VICENTE RAMOS EN LA CASA DE CULTURA

Mañana a las siete de la tarde inaugurarán en el Mercantil una exposición de óleos Algueró y Gaspar. En total 20 obras sobre temas de Castellón y Valencia. Artistas conocidos ya de nuestro público, vienen dispuestos a reverdecer laureles con obra nueva trabajada con amor y con ilusión puesto que son dos artistas con gran vocación.

Vicente Ramos también mañana inaugurará una exposición de 17 óleos en la Casa de Cultura. Temas de Castellón y su provincia realizados con ese entusiasmo y ese tesón que Vicente Ramos pone en su arte. Pintor figurativo muy interesante.

JOSE OLIVE INAUGURARA HOY UNA EXPOSICION DE ACUARELAS EN LA GALERIA NONELL

También hoy inaugura José Olivé una exposición. Esta de acuarelas y en Galerías Nonell.

José Olivé es hijo del famoso acuarelista catalán Ceferino. Y según nuestros antecedentes los tiestos se parecen al cántaro, o también de tal palo tal astilla.

Así pues, podemos prometérnoslas muy felices ante esta exposición de pintura al agua que nos trae José Olivé.

Esta tarde, conferencia del Dr. D. Diego Sevilla Andrés en el Club Delfos

HOY viernes día 15 a las 20 horas, tendrá lugar en el Salón de actos de la Jefatura Provincial del Movimiento, Cernuda y Velasco, 29, una conferencia a cargo del Dr. D. Diego Sevilla Andrés, Catedrático de Derecho Político de la Universidad de Valencia sobre el tema Asociacionismo.

El acto será público, y se invita por la presente a cuantos estén interesados en el tema.

SERVICIO PERMANENTE DE
FUNERARIA
TELEFONO 21 31 42

†

ELVIRA TEJEDOR GARCES

(VDA. DE JOSE MARS BELLES, GUARDIA CIVIL)

FALLECIO EL 1 DE MARZO EN LA PAZ DE DIOS Y CON LA ESPERANZA DE LA RESURRECCION

Sus hijos, M.ª Dolores, José y Juan; hijas políticas, Paquita Galmés y Teresa Guillamón; nietos, José Manuel, Fina Ahicart, M.ª Teresa y M.ª Amparo, y demás familia, agradecen la asistencia al funeral que tendrá lugar en la Parroquia de San José Obrero, HOY, viernes, 15, a las SIETE Y CUARTO de la tarde.

Castellón, 15 de marzo de 1974.

(No se invita particularmente).

†

ROGAD A DIOS EN CARIDAD POR EL ALMA DE

Doña Rosa Ester Folch Folch

QUE FALLECIO AYER, A LOS 80 AÑOS DE EDAD, HABIENDO RECIBIDO LOS SANTOS SACRAMENTOS Y LA BENDICION APOSTOLICA DE SU SANTIDAD

R. I. P.

Sus apenados: Hijos, D. Emilio, D. Francisco y Dña. Teresa Orti Folch; hijos políticos, Dña. Natalia Prats, Dña. Francisca Orti y D. Ismael Mestre; hermanas, nietos, sobrinos, primos y demás familia, al recordar a sus amistades tan dolorosa pérdida, les ruegan le tengan presente en sus oraciones y asistan a las exequias fúnebres, que tendrán lugar hoy, viernes, a las DOCE horas, en la iglesia parroquial de la Sagrada Familia, por lo que la familia les quedarán muy reconocidos.

Domicilio de la finada: C/. Tte. Monzonís, 80-2.º

Castellón, 15 de marzo de 1974

(No se invita particularmente)

OPTICA CHIVA
FOTO-CINE
HAY MUCHO QUE VER
LA MAYOR VARIEDAD EN MONTURAS
LA MEJOR CALIDAD EN OPTICA
CRISTALES ESPECIALES
GABINETE DE CONTACTOLOGO, LENTES BLANDAS
GAFAS DE SOL CON GARANTIA OPTICA
optica chiva
Enmedio, 25 – Castellón

(c) Ministerio de Cultura 2007

Mañana comienzan las Fiestas de la Magdalena 1974

Con la intensa jornada habitual, en la que destaca el desfile del Pregó

MAÑANA comienzan nuestras tradicionales fiestas de la Magdalena, las principales de Castellón, las más importantes en el ciclo anual de nuestra ciudad y las de más fervorosa exaltación de todos los valores castellonenses. Un año más las fiestas llegan para poner de manifiesto el apego de nuestro pueblo a su tradición más entrañable y más viva, y la devoción de nuestras gentes por todos esos actos en los que encarna la fidelidad a una fiesta que desde siglos viene significando el recuerdo de la traslación del monte al llano y la devota penitencia inmersa en la romería al Ermitorio y cerro de la Magdalena, por más que la romería en las cambiantes circunstancias y a través de los siglos sea un acto alegre, jubiloso y festivo.

Castellón, dentro del esquema que ha venido arraigando en los treinta últimos años, se ha preparado concienzudamente para la celebración de las fiestas, la ciudad se ha engalanado y todo quedó dispuesto para el comienzo del desarrollo del programa en la jornada de mañana, jornada inicial cargada de actos de todo género como ya es costumbre, pero en la que destaca a las cuatro de la tarde la salida y el desfile de la Cabalgata del Pregó, la gran cabalgata provincial que un año más viene a dar prestancia a esta víspera de la gran fiesta de la Magdalena.

Taurinas

PRONTO SE ABRIRA LA PUERTA DE LO SUSTOS

ESTAMOS sólo a cuarenta y ocho horas de ese momento sublime en que se abre la puerta de los chiqueros, la de los toriles, o la de los sustos que de las tres formas se dice, aunque en el argot taurino sea la puerta de los sustos la más usada.

Pasado mañana, a las cuatro y media, se abrirá esa puerta y saldrá el primer toro de Arranz y la cuadrilla de Dámaso González será la que se lleve el primer susto. Porque en el ruedo todos tienen miedo y lo más importante es dominarlo, ocultarlo o disimularlo. Hasta el estoico Manolete decía que como más le gustaba torear era en el centro del albero, a solas con el toro y con su miedo.

Con los tendidos repletos de público, con los tendidos iluminados con la policromía de los variadísimos trajes de los espectadores, con el rebullir de la emoción en los graderíos, sonarán las cuatro y media y en ese instante irrumpirá en la arena el primer toro de la feria y, con él, un primer grito, una primera exclamación.

Los toros son pieza importante en nuestra Feria de la Magdalena, desde tiempo ancestral, y por ello la gente esperaansiosa. El día de la Magdalena nos parece obligado ir a la Magdalena, como vamos a la romería o a la procesión. Los toros de Arranz esperan en los corrales el momento de salir a pelear con Dámaso González, Ruíz Miguel, José María Manzanares y Mariano Ramos. Y ese momento está ahí; a 24 horas de distancia.

Por cierto que, el mayoral de la ganadería de Arranz nos decía que, hace unos días, estuvo allá en Campocerrado Pedro Moya, «El Niño de la Capea», que llegó procedente de América y estuvo haciendo cumplidos elogios del mejicano.

En fin, que la primera corrida de la Magdalena está ahí, a 48 horas de distancia. Y que la gente la espera con anhelo.

LA PERGOLA

Junta Central de Festejos de la Magdalena

CASTELLON

Hoy, viernes — 11 noche

GALA INAUGURACION HOMENAJE A LAS DAMAS DE LOS SECTORES

PATXI ANDION

Orquestas:

LOS COMODINES

y

JAIME PALACIOS y D-2

Mañana, sábado — 7 tarde y 11 noche

KARINA

TONY LANDA

TEMAS LOCALES

RELACIONES PUBLICAS-POLICIA MUNICIPAL FEMENINA

CASTELLON tiene, como todos los pueblos y ciudades, «sus cosas», que con frecuencia, como es general, sirven para justificar lo injustificable. Así, a lo largo de la vida de nuestro pueblo, hemos ido viendo, en la porción de que somos testigos, cómo los castellonenses resultábamos alérgicos o inmunes, según se diera, a influencias o a contagios de epidemias y modas, unas veces buenas y en otras ocasiones malas.

Ahora creemos que una de las «cosas» de Castellón ha inmunizado a nuestra ciudad, en su aspecto más amplio, de esa moda o expansión de los servicios de relaciones públicas, que en cierta manera puede considerarse como uno de los factores sociales más importantes en nuestra cada día más compleja relación social. La realidad es que, al menos en nuestro recuerdo, desde que lo de las «relaciones públicas» se han extendido, se ha divulgado y se ha impuesto en España, en Castellón no ha habido cursos auténticos con aire profesional ni hemos visto aparecer, de verdad, profesionalmente, en nuestro panorama local la abundancia de servicios de relaciones públicas que por ahí encontramos con tanta frecuencia, mejor o peor interpretados, pero en todo caso con orientación especializada y posibilidades de perfeccionamiento.

En Castellón, con cierto ánimo cicatero para todo lo que no parece prometer un rendimiento claro, seguro y directo, lo de las relaciones públicas no ha acabado de entrar de verdad, con convicción de su necesidad, con admisión de su exigencia de especialización. Todo lo más, cuando llega alguna ocasión solemne, se improvisa un encargado de las relaciones públicas utilizando la buena presencia de un empleado o de un «amateur» ocasional con más voluntad que cualidades, y así nos luce el pelo: con frecuencia se amontonan los conflictos, o los roces, o los disgustos mayores, todo fácilmente evitable entregando a un profesional de relaciones públicas auténticas estas tareas, que por algo han venido a ser un nuevo arte en la vida social de nuestros días a casi todos los niveles, pero desde luego a partir de un cierto medio.

Entre nosotros no se ha comprendido que las relaciones públicas tienen la misión de ofrecer un aspecto sugestivo de la ciudad, de la empresa, de cualquier organización que haya de presentarse o que haya de relacionarse con el público o con un sector determinado. Más bien se confunden un poco o un mucho las relaciones públicas con un mini parque de bomberos sociales, encargados de ir a tirar agua o espuma, según se dé, allá donde ya se ha producido una fricción, después de producirse y a veces mucho después de enconarse. Por ese sistema, muchas actividades, muchas realidades, muchas realizaciones y acontecimientos que deberían prestigiar, que podrían acreditar, que deberían crear lazos y afectos imperecedores, y útiles con frecuencia, producen todo lo contrario, aparte los quebraderos de cabeza consiguientes.

Personalmente creemos que Castellón, siempre entendido en ese amplio sentido a que nos referimos, tiene un enorme saldo negativo en relaciones públicas, saldo que debe procurar cubrir, que deben procurar salvar los distintos sectores, públicos y privados, importantes o medianos, cuanto antes. Nuestra ciudad —y de una vez deberíamos dejarnos de zarandajas justificativas de lo injustificable—, ya no es un pueblucho cuyas «cosas» carezcan de repercusión y puedan justificarse apelando a motivos pintorescos. Conviene que la propia ciudad y todas sus actividades representativas, sepan ofrecer su mejor aspecto y dejar la mejor impresión en cuantos con ellas se relacionan, para lo cual consideramos es necesario entregar a los profesionales de las relaciones públicas —cuyo presidente nacional, o un cargo muy elevado por lo menos, es hombre casi castellonense, muy ligado a Castellón— una tarea que en todas partes tiene ya la importancia que realmente posee.

POLICIA MUNICIPAL FEMENINA

EN cierto modo, el tema de la Policía Municipal Femenina tiene alguna conexión con las relaciones públicas, pues en el fondo su aparición, a la vez que demostración de la apertura a la mujer de profesiones y actividades que sólo una ruin rutina burocrática les cerraba, contribuye a dar una nueva faz, y más sugestiva, desde luego, y un nuevo aire, más gentil, no hay duda, a los agentes de la autoridad ciudadana; lo cual, conviene verlo sin rehuir las realidades, es muy importante en una vida ya con muchas tensiones y en una población con las circunstancias de la nuestra. Por ello una tras otra las ciudades van incorporando policías municipales femeninos a sus cuadros, camino de alcanzar proporciones en las que todos los servicios de policía que en las calles de la ciudad no exijan esfuerzos y tareas fuera de lo adecuado a la mujer, se cumpla con su especial característica por estos nuevos y ya acreditados miembros de las fuerzas de la autoridad municipal.

También aquí nos agradaría ver a Castellón dando un paso al frente, porque no hay duda de que la presencia de unas cuantas muchachas en cuatro o cinco puntos neurálgicos del tráfico local, en la vigilancia de determinadas zonas y ciertos aspectos de la capital, podrían significar una eficaz aportación a su mejoría desde distintos puntos de vista, que nuestra ciudad —insistamos, que ya no es pueblo y no debe estar descuidada en algo de lo que puede darle mejor presentación— ha de atender cada vez más. Si en otras partes la Policía Municipal Femenina dio buen resultado, Castellón no puede renunciar, por miedo a ser tachado de snob, a incorporar una novedad interesante, de importancia indudable en el fondo aunque de momento la falta de costumbre, como en las relaciones públicas, nos parezca se trata sólo de una moda momentánea. — J. N. R.

¡Atención - Atención!
Castellón y Provincia

MAÑANA A LAS 11 DE LA NOCHE

DEBUT DEL GRAN TEATRO

ARGENTINO

CON LA ACTUACION DE LA GRAN SUPERVEDET DE LA ESCENA ESPAÑOLA

MARY D'ARCOS

La Pérgola

CASTELLON

AVISO

Se pone en conocimiento del público que la reserva de mesas para las sesiones de baile que se celebrarán en este Recinto durante las Fiestas de la Magdalena, pueden reservarse, según detalle:

HOY, VIERNES: de 6 a 8 tarde, en Mayor, 64. Entlo. (Edificio Simago).

A partir de mañana, sábado, en las taquillas de La Pérgola, a partir de las 8 tarde.

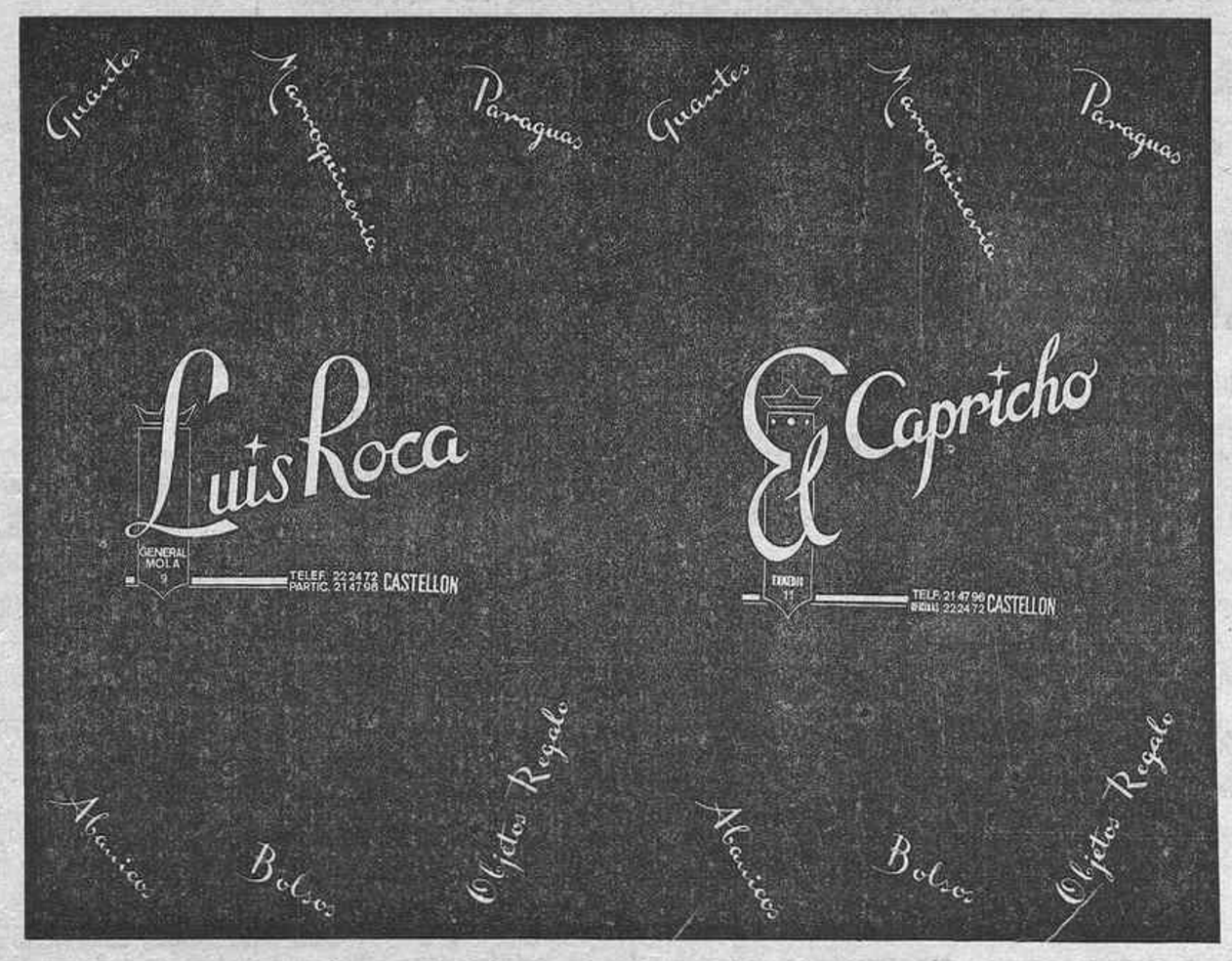

DIA 19 DE MARZO, SAN JOSE

¡LE ESPERAMOS!

(c) Ministerio de Cultura 2007

ANUNCIOS CLASIFICADOS

EN ESTA SECCION: CADA PALABRA, 4 PESETAS; MINIMO, 10 PALABRAS-TELEFONO 220060, DE 8 A 14 Y DE 16 A 19 HORAS

SIN RECARGO
GESTIONAMOS
La publicación de estos anuncios.
Tels. 223802-222890

VARIOS

(8894) MONCU información alquiler, compra venta fincas, venta parcelas. Buena situación. Canalejas, 95. Teléfonos 221997-221792 Grao.

(2566) AVON ofrece garantía absoluta de sus productos a todas las distribuidoras. Por eso es mucho más fácil obtener con Avon buenas ganancias y premios. Ahora está a tiempo de ser distribuidora. Llame hoy mismo a la Sra. María Salcedo, al teléfono 21 27 08 de Castellón de la Plana, o escriba al Apartado 14.875 de Madrid.

(3090) REPARAMOS todas marcas aire acondicionado, cámaras, frigoríficos, estufas, cocinas, etc. rapidez y garantía. Electrofrio. Joaquín Costa, 38 Telf. 21 42 62.

(3102) EXPEDIENTES nupcialidad, natalidad. Tramitación Asesoría Laboral. Pza. Alférez Provisional B.

VENTAS

(7316) SEA PROPIETARIO de un piso de 4 dormitorios, pagando 3.000 ptas. al mes, entrega de pisos en Agosto. Aval bancario. Razón CITOSA. Enmedio 146 bajo. Castellón. Telf. 22 29 33.

(7605) PISOS LLAVES en mano 4 dormitorios. 10 años. Facilidades. Razón: CITOSA. Enmedio 136. Bajo. Teléfono 222933.

(1369) ESTANTERIAS METALICAS Ermes, solucionarán más práctica y económicamente su problema de espacio. Todoficina. Trinidad 35 Teléfono 22 31 82 Castellón.

8813) AGENCIA ROMEA. Compraventa-Alquileres, Pisos, Fincas. Enmedio 23. Teléfono 22 43 84.

(8901) PROXIMA construcción pisos de lujo en Avda. Casalduch, 10, entrega diciembre 1974, superficie 170 m/2. Razón: Citosa Enmedio, 136-B. Téls. 22-29-33 y 22-79-65.

(2507) VENDO 4.º PISO, espacioso, calle Rosell, orientación Valencia. Razón, telf. 21.27.83.

(2627) SE VENDE almacén céntrico de 960 metros cuadrados en Villarreal. Informes: Santos, Publicidad. Primo Rivera, 26, Villarreal.

(3020) VENDO VILLA en Benicasim a estrenar llave en mano. Razón: CITOSA, Enmedio, 136. Telf. 22 29 33.

(3065) SE VENDE chalet, sito en zona urbana, de planta y piso. Llamar al teléfono número 22-05-31, para datos.

(3.085) VENDO 2 parcelas de Montornés. Precio a convenir Llamar al teléfono 22 22 27 de 9 a 1 y de 3 a 5.

ALQUILERES

(2644) AGENCIA CITOSA alquila su piso rápidamente. Enmedio 136. Telf. 22 29 33.

7314) AGENCIA ROMEA. Alquileres, Pisos. Compraventas. Fincas. Enmedio 23 Teléfono 22 43 84.

7604) NECESITAMOS URGENTEMENTE pisos en alquiler por un periodo de dos años. Razón: CITOSA. Enmedio. 136 Bajo. Tel. 222933

8430) NECESITAMOS PISOS en alquiler sin muebles. Razón: Citosa. Enmedio, 136. Teléfono 222933.

(3057) SE PRECISA almacén de 200 a 400 m. Telf. 22 55 54.

(3078) SE ALQUILA almacén. Razón teléfono 21 20 08.

(3.086) ALQUILER locales, pisos sin y con muebles en Castellón Grao y Benicasim. Teléfono 22 55 52 de 3 a 8.

(3091) ALQUILO PISO amueblado en calle Pérez Dols, 5-2.º-B. Razón: mismas señas.

(3101) BUSCO ALQUILAR PISO sin muebles soleado, llamar de 2 a 3 al Teléfono 22 56 15

(3103) SE ALQUILA piso amueblado todo exterior, Ronda Vinatea, 7.

COLOCACIONES

Los anuncios que aparecen en esta sección deben estar visados por la Oficina de Colocación (Servicios Sindicales de Colocación), y la referencia que aparece en ellos se entiende que es de dicha Oficina.

(2523) MEDICA REUS S. A. solicita Agentes de Seguros para Modalidad de Seguro de Enfermedad. Dispuestos a viajar por toda la provincia. Mínimo asegurado más comisiones y dietas de viaje. Presentarse a Hnos. Villafaña, 2 los martes y sábados a las 11 de la mañana.

(2543) FABRICA DE AZULEJOS, INCA S. L. Precisa personal masculino para su sección de Prensas, servicio militar cumplido interesados dirigirse a Avda. Enrique Gimeno s/n. Telf. 21 63 95. Ref. Of. núm. 1239.

(2376) NECESITAMOS cocinero y ayudante de cocina. Razón. DAMA Publicidad, General Aranda, 6. (Ref. Of. Colocación 3.167).

(2316) SE BUSCA mujer de limpieza interna. Martes libres Rest. Montornés. Benicasim. Telf. 30 09 53.

(3.052) CERAMICA GOMEZ, S. L. precisa prensistas y tractoristas, interesados dirigirse a Avda. E. Gimeno, 41, Teléfono 21-20-21. (Ref. Of. número 2.148).

(3066) SE NECESITA personal ambos sexos para ventas producto muy introducido en el mercado, de perfumes y droguería grandes comisiones), no importa experiencia. Presentarse en C/. Zorita núm. 26-bajo. Sábado mañana.

(2316) SE NECESITAN señoritas de 15 a 18 años para cajera autoservicio. Razón: teléfono 21 27 01. Ref. Of. Col. 3.059.

(3093) SE OFRECE alemán para trabajos intérprete, chófer turismos, hotel, fábrica de azulejos o almacén. Razón: Residencia Montornés (Urbanización) Telf. 30 09 53.

(3096) EMPRESA METALURGICA necesita cubrir puestos en Taladro, Fresadora y Limadora. Los interesados diríjanse a Romero Tracción S. L. Ctra. N-340 Km. 70'3 Castellón Rf. O. C. 3.147.

(3104) SE PRECISA mozo de almacén, edad 25-30 años. Presentarse en Industrias Lácteas Cervera. Ctra. del Grao, a 3 Kms., de 17 a 20 horas. Ref. Of. Col. 3.319.

AUTOMOVILES

6588) LUCAN: Turismos usados con garantía, todas marcas y modelos, facilidades pago Ronda Mijares, 28

7940) SIMCAS VARIAS ocasiones todos modelos procedentes cambio. Debidamente reparados. Depósito vehículos ocasión. Carretera Nacional, frente Torre Michelín, Tél. 21-64-53. Concesionario Provincial Autolica S. A.

7941) DKW OCASIONES procedentes cambio. Debidamente reparadas y garantizadas Depósito vehículos ocasión Carretera Nacional, frente Torre Michelín, Tél. 21-64-53. — Concesionario Provincial Autolica, S. A.

(8745) VENDO 850 BUEN ESTADO. Facilidades. Teléfono 22-12-23 horas comidas

(2320) AUTOVAL. Compra-venta de automóviles, solvencia castellonense, largos plazos. Avenida Valencia, 4.

(3013) VENDEMOS AUTOMOVILES semi-nuevos procedentes de cambios. SEATS 1.500, 124, 1.430, 850, 600-D y E.,M.G., Citroen Dynam, Citroen Azam 6 y R-8. Facilidades de pago DOCTOR CLARA, 17. Castellón.

(3044) VENDO PEGASO 3 ejes. Volquete con tarjeta. Teléfono 22 12 23. Facilidades.

(3079) TALLERES ESCUDER. — Oportunidad! Seat 124-Ranchera. CS; Varios 124, varios 850 especial, varios 850 coupe, 1.500 bifaro, 600-D; R-8 varios 4—L 3 y 4 marchas, Morris Mini 1000; Simca 1.000 GL; Berlinas Citroen y AK-400 Vehículos perfecto estado. Facilidades pago Plaza Padre Jofre, 18. Teléfono 21 44 17.

(3.088) VENDO MERCEDES modelo 220-S a toda prueba. De particular a particular. Teléfono 21 33 68.

(3.097) AUTOMOVILES LA UNION, compra y venta de turismos, camiones, furgonetas, Avias con carnet de 2.ª Grandes facilidades de pago. Avda. Valencia, 130 y Herrero, 14 Telf. 21 20 95 y 22 62 36.

(3.098) VENDO CAMION Super Azor Barreiros con basculante y con tarjeta comarcal. Facilidades de pago. Razón: Avda. Valencia, 130 y Herrero, 14 Telf. 21 20 95 y 22 62 36.

PERDIDAS

(3.099) PERDIDA DE BROCHE señora de forma de flor, el día 11 en la plaza de Borrull. Razón: Bartolomé Reus, 39-1.º

HUESPEDES

(2333) PARTICULAR desea huéspedes. Avda. Casalduch, 44-1.º-Pta. 2. Tél. 22-24-18.

(3.106) ALQUILO habitaciones para dormir. Razón: Jover, 3-1.º

COMPRAS

(9316) JOYAS USADAS, monedas oro y plata compro. Llamar a partir 6 tarde. Teléfono 21 28 09.

(3105) COMPRARIA armario ropero madera en buen estado, llamar Télf. 21-37-54.

ENSEÑANZA

(3.087) PROFESORA DIPLOMADA francés daría clases todos los niveles. Teléfono 227288

(3092) ACADEMIA CANOS precisa profesor matemáticas. Interesados presentarse de 6 a 8 en Alloza, 29.

SE NECESITAN SOLDADORES

PARA ESTRUCTURA METALICA. — INTERESADOS LLAMAR A: TALLERES VAQUER, CTRA. ONDA, 102. Telf. 52 02 47. VILLARREAL Núm. Of. Colocación 243.

NECESITAMOS VENDEDORES

A comisión, introducidos en el ramo de Droguería, Alimentación, Papelería, etc. para Castellón y provincia. Vehículo propio

Razón: calle Félix Breva, 105. Telf. 21 31 04, de 4 a 7 tarde. SR. COLOME.

Importante empresa de confección precisa:
VENDEDOR EXCLUSIVO
A SUELDO FIJO MAS COMISIONES

SE REQUIERE:
- Experiencia como dependiente o vendedor.
- Preferiblemente ramo confección.
- Poseer carnet de conducir.
- Residencia en Castellón.
- Seriedad, dedicación absoluta y buena presencia.

SE OFRECE:
- Sueldo fijo.
- Comisión sobre las ventas.
- Zona de ventas Castellón—Valencia.
- Incorporación inmediata.
- Posible regreso diario a domicilio.

Interesados escribir a la Ref. 42 de Publicidad Meba, Enmedio, 35-1.º Castellón. (Ref. Of. Colocación núm. 3.313).

EMPRESA INTERNACIONAL RADICADA EN CASTELLON
SOLICITA
DELINEANTE

SE REQUIERE:
- Experiencia en dibujo industrial.
- A nivel de maestría Industrial (No imprescindible).
- Servicio militar cumplido.

SE OFRECE:
- Remuneración a convenir según aptitudes.
- Jornada laboral de lunes a viernes.
- Agradable convivencia en equipo.

Interesados diríjanse por escrito adjuntando «Curriculum Vitae» y fotografía a la Ref. núm. 40 del Apartado de Correos número 82 de Castellón. (Ref. Of. Colocación ALMAZORA

Administrativo
SE NECESITA
Para Empresa radicada en Nules

SE EXIGE:
- Conocimientos de contabilidad.
- Matemáticas Comerciales.
- Libre Servicio Militar.
- Vehículo propio.

SE OFRECE:
- Sueldo a convenir, según aptitudes.
- Integración en plantilla, después del período de prueba.

Interesados escribir acompañando curriculum vitae a DAMA PUBLICIDAD, Ref. 186. Gral. Aranda, 6. CASTELLON. Referencia Oficina Colocación NULES, 46.

SUSCRIBASE A
Mediterráneo
y lo recibirá cómodamente en su domicilio
Rellene este boletín y remítalo a:
AVENIDA CERNUDA Y VELASCO, 29

NOMBRE .....
APELLIDOS .....
DOMICILIO .....
POBLACION ..... PROV. .....

FORMA DE PAGO (*)

CAPITAL
[] RECIBO A DOMICILIO

PROVINCIA
[] LETRAS DE CAMBIO
[] CHEQUE ADJUNTO

PRECIO DE LA SUSCRIPCION (*)

CAPITAL
[] MENSUALMENTE ..... 160 PTAS.

PROVINCIA
[] MENSUALMENTE ..... 160 PTAS.
[] TRIMESTRALMENTE ..... 480 "
[] SEMESTRALMENTE ..... 960 "
[] ANUALMENTE ..... 1.920 "

Firma

(*) Señale lo que más le interesa.

cartelera de EspecTACULOS

TEATRO CINE SINDICAL.— Mañana sábado, 7'30 tarde y 10'30 noche, EL RESENTIDO, Eastmancolor. A. todos los públicos.

DON HILARION. — Sala de Fiestas. Todos los días 11 noche grandes atracciones. Mayores 18 años.

TEATRO PRINCIPAL. Mañana sábado y domingo 7'30 tarde y 11'15 noche. Revista Colsada presenta a su gran compañía, con la reaparición de sus artistas exclusivos Viky Lusson, Lusson, Juanito Navarro y Rafaela Aparicio en el gran éxito cómico «¡QUE CARIÑOSA ES USTED — LLEVEME A PARIS. Mayores 18 años.

SABOYA: Segunda semana. 7'30 y 10'30 LO VERDE EMPIEZA EN LOS PIRINEOS.— Eastmancolor. José Luis López Vázquez y Nadiuschka. Mayores 18 años.

REX: Hoy no hoy función.— Mañana 7'30 y 10'30. LA MUCHACHA QUE LLEGO DE LA LLUVIA en Color. Mayores 18 años.

AVENIDA: 7'30 y 10'30. EL ESTRANGULADOR DE RILLINGTON PLACE. Technicolor. Richard Attenborough y Judy Geeson. Mayores 18 años.

RIALTO: Continua 6'30 tarde. TARZAN Y EL TESORO ESCONDIDO. Eastmancolor y estreno en Castellón de LOS BARBAROS CONTRA EL IMPERIO ROMANO. Eashtmancolor en Cinemascope. Tolerado Menores.

CINE SAN PABLO 6'45 tarde, continua, nueva proyección XENON, ESPARTACO Y LOS DIEZ GLADIADORES, Cinemascope y Color, y EL HOMBRE QUE VINO DEL ODIO, Eastmancolor. A. mayores 14 años, menores acompañados.

CINE CLUB VILLARREAL (Cine Bahía) 10 noche de Eric Rohmer con Jean Claude Brialy.

CINE CONDAL (Villarreal). Mañana sábado, 9'30 noche LOS AMANTES DEL DIABLO, Eastmancolor, y GOLDFACE. A. mayores 18 años.

PROGRAMA DE LAS EMISORAS CASTELLONENSES

RADIO CASTELLON

7'45 Sintonía y apertura de la emisión; 7'47 Despierte con música; 8 Matinal Cadena Ser, con los principales espacios, Buenos días Señor, por el Rvdo. Padre Federico Sopeña, Los Deportes, por Vicente Marco e informaciones de carácter general; 8'30 Las mañanitas, show de Pepe Fernández; 9 Cante flamenco; 9'30 Los estrenos de la Ser; 9'45 Paco Ruiz, detective privado; 10 Matinal musical de Radio Castellón; 11 Servicio meteorológico de Levante; 11'05 Olimpo de la música; 11'30 Notas deportivas, por Manuel Monferrer; 12 Mediodía Cadena Ser; 12'30 Nueva discoteca; 12'45 Safari musical. Guión de Ana María Pérez; 13 La hora del oyente; 13'35 Festival 74. Realización de Vicente Escura; 14 Actualidad deportiva; 14'15 Música pop; 14'30 Diario hablado de Radio Nacional de España; 14'55 La hoja del almanaque; 15 Canta para Vd.; 15'40 Dinero por litros; 15'55 La canción de la semana; 16 Tentación a media noche. Novela de Rafael Barón. Cap. 91; 16'45 Música, música, música; 17 La mansión de Jalna. Novela de Mazo d la Roche. Capítulo 91; 17'30 El cielo que nunca vi. Novela de José R. Mayá. Cap. 261; 18 Gente que viaja; 18'15 Hola Colowall; 18'30 Pequeño musical; 19 Un grito en el Cielo. Novela de Guillermo Sautier Casaseca. (Cap. 60 y último); 19'30 Desfile de melodías; 20 Su música favorita; 20'30 Voces célebres; 20'45 Actualidad regional; 21 Resumen informativo del día; 21'10 Música del mundo; 21'40 Ráfagas deportivas, por Chencho; 22 Diario hablado de Radio Nacional de España; 22'35 Ustedes son Formidables, programa dirigido por Alberto Oliveras; 23'30 Hora XXV. Director, Joaquín Pelaez; 1 Cierre.

LA VOZ DE CASTELLON

MATINAL. — 8 Sintonía y apertura; 8'02 Buenos días con música y noticias; 8'30 Rodando; 9'05 Rueda de conjuntos; 9'30 Agenda femenina; 9'35 Antena deportiva; 9'40 Música para la mañana; 10'30 Disco-show; 11'05 Acuarela musical; 11'45 Los minutos del arroz Marqués.

MEDIODIA. — 12 El Angelus; 12'02 Musical Castalia; 13'05 Sabor español; 13'25 Antena deportiva; 13'30 Ibérica Exprés. Un programa realizado por Luis del Olmo.

SOBREMESA. — 14 Epicentro: La Voz de Castellón. Servicio informativo local y provincial, con crónicas, reportajes informaciones y entrevistas; 14'30 Diario hablado de Radio Nacional de España; 15'05 Ritmos, canciones y melodías; 16 Círculo femenino; 16'30 Soledad, novela de Juan León Manzanares. Cap. 66.

TARDE. — 17'25 Antena deportiva; 17'30 Ritmo-cris; 18'07 Desfile de intérpretes; 18'30 Eurodisco; 19 Alerta general; 19'30 Tiempo agropecuario.

NOCHE. — 20 Santo Rosario. Dirigido por el Excmo. y Reverendísimo Sr. Obispo de la Diócesis Segorbe-Castellón; 20'20 Páginas célebres; 20'30 Universidad para todos. Ciclo preparatorio para mayores de 25 años; 21 Edición de noche, con información local y provincial; 21'10 Coplas; 21'30 Penalty. Revista deportiva de actualidad; 22 Diario hablado de Radio Nacional de España; 22'30 Universidad a distancia; 23'15 Conexión con la Pergola; 00'58 Lectura de programas para mañana y despedida; 01 Cierre de emisión.

RADIO POPULAR

EMISIONES EN O.M. Y F.M.

PROGRAMAS MUSICALES.— 8 Primera hora; 9, 11 y 13,30 Comunicaciones telefónicas; 9,45 y 11,45 Comunicaciones postales; 10,30 Top 50 de España; 15,30 L.P. a examen; 16 El ritmo del trabajo; 17 y 19 Calidad Popular 45.

PROGRAMAS INFORMATIVOS. 13 Donde usted no llega. Un estudio a fondo de un personaje durante toda la semana; 13,30 Calle mayor. Información provincial; 14,30 Diario Hablado de Radio Nacional; 20 Calle Mayor (segunda edición); 22 Diario hablado de R.N.

PROGRAMAS DEPORTIVOS.— 13,50 Tiempo para el deporte; 20,15 Tiempo para el deporte (segunda edición); 21,45 Deportes.

PROGRAMAS RELIGIOSOS.— 7,55 Oración; 12 Angelus; 21 La Iglesia hoy; 24 Oración.

CONCURSOS.—17,15 Acierte y gane; 18-15 Su puntuación.

programas: TVE

PRIMERA CADENA

14'0 Carta de ajuste. «Cuartetos sobre temas vascos», Usandizaga.
14'15 Apertura y Presentación.
14'17 AVANCE INFORMATIVO
14'24 PRIMERA EDICION Información general.
15'00 NOTICIAS España y extranjero.
15'35 RONDA FAMILIAR Programa religioso. «Separación conyugal» (I).
16'15 Despedida y cierre.
18'30 Carta de ajuste. «Oberturas célebres»
18'45 Apertura y presentación.
18'46 AVANCE INFORMATIVO
18'50 CON VOSOTROS. — Libro: «Invenciones y descubrimientos». —La cometa naranja: «El hombre que perdió su sombra».
19'05 CAMINO DEL RECORD
20'00 NOVELA (Captlos. XIV y XV y último) «Entre visillos», de Carmen Martín Gaite.
21'00 TELEDIARIO. Información nacional e internacional.
21'35 ESTUDIO 1. — «Los bandidos», de Friedrich Schiller
23'30 RESUMEN INFORMATIVO Despedida, Oración y Cierre.

SEGUNDA CADENA

20'00 Carta de ajuste. «Flamenco: Manolo Sanlucar» (guitarra).
20'30 Presentación y avances.
20'31 DIBUJOS ANIMADOS EUROPEOS. «Dorotea y el dragón».
21'00 ATRIL. «Juan Sabaté» (II)
21'30 TELEDIARIO. Información nacional e internacional.
22'00 GALERIA. Revista de artes
22'30 LA BRIGADA DE LOS MALEFICIOS. «Los desaparecidos de Rambouillet»
23'30 ULTIMA IMAGEN

ELECTRODOMESTICOS
Electrocris, S.L.
Trinidad, 69 · Tel. 22 56 32 · CASTELLON

(c) Ministerio de Cultura 2007

ESTOP

AUTO-ESCUELA

En CASTELLON Plaza Juan XXIII, 4 - Tels. 22 08 76 - 22 54 48
En NULES, Matías Torrejón, 37 - Tel. 67 03 21

Fundada en el año 1961, con pista propia, de más de 4.000 m.2, totalmente asfaltada e iluminada, situada en el camino "dels Molins"

Salón con aire acondicionado para las proyecciones de películas sonoras y a color de 16 mm., así como una serie de los más avanzados adelantos audiovisuales, para una perfecta enseñanza.

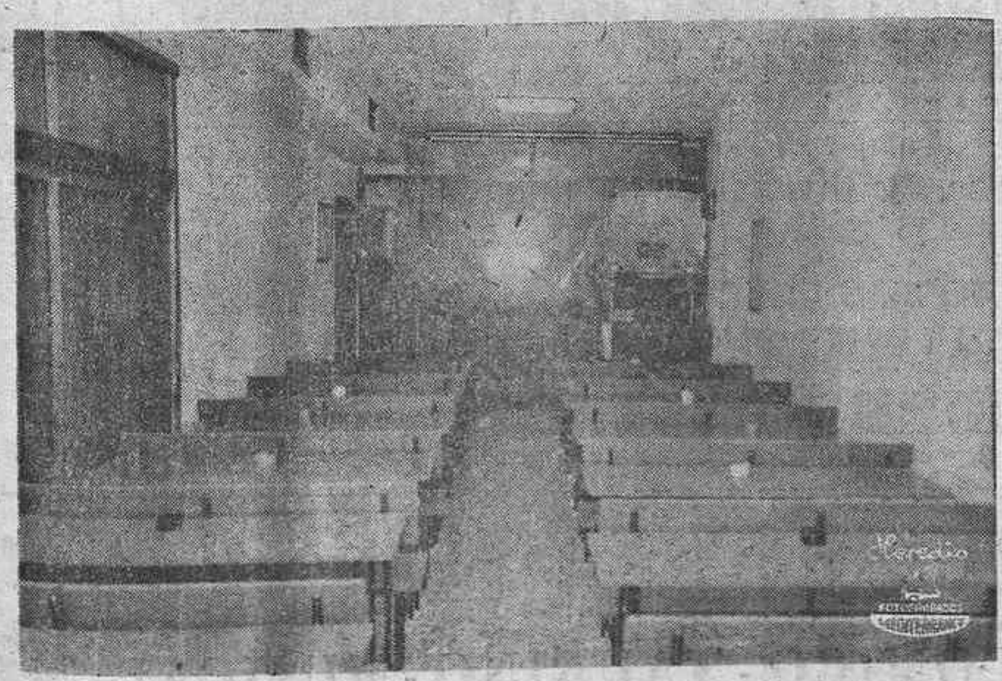

Preparación para la obtención de los carnets **A-1 A-2 B C D E**

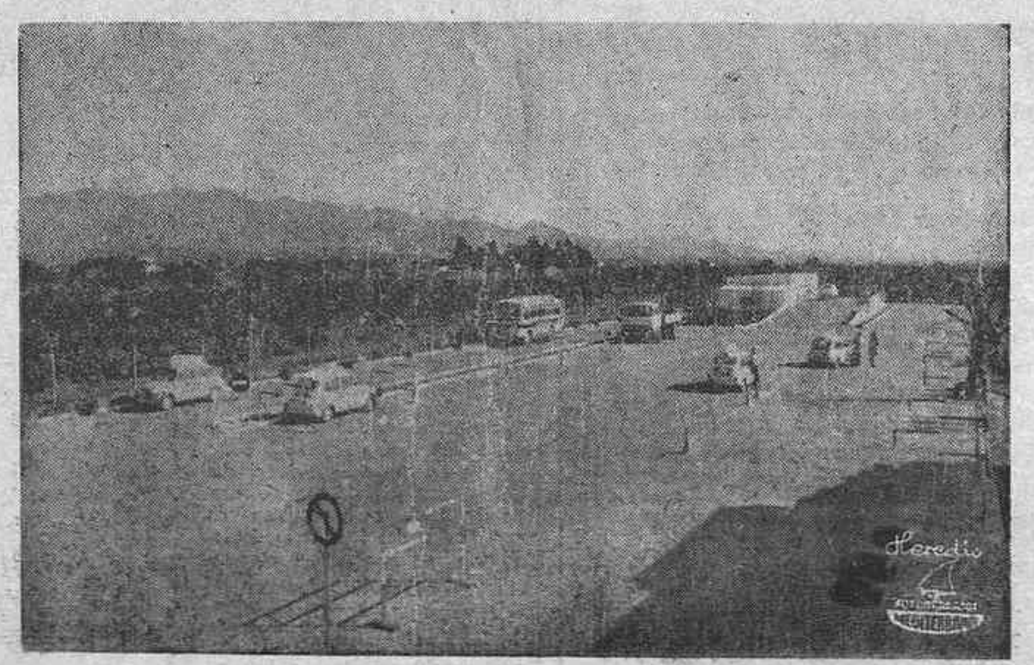

Director propietario: **Agustín Rallo Safont**

(c) Ministerio de Cultura 2007

Se inició el III Coloquio Enológico Internacional de Castellón

Más de 150 enólogos nacionales y extranjeros participan en él

A las cuatro de la tarde de ayer, en el Hotel Orange de Benicasim, se dió por iniciado el III Coloquio Enológico Internacional, organizado por la Agrupación Provincial de Enólogos de Castellón. Desde las tres de la tarde, llegaron al lugar los distintos participantes que seguirán los distintos pasos de este encuentro, cuya clausura está prevista para mañana. Luego de la entrega de la documentación correspondiente y de los distintivos del coloquio, se efectuó la apertura oficial, durante la cual pronunció unas palabras de bienvenida el presidente de la comisión organizadora, don Miguel Vidal Pontones. Finalizado el acto, los participantes se trasladaron a Peñíscola, donde, luego de una visita turística, se presentó la primer ponencia a cargo de don Mateo Carbonell Razquin. La jornada, inicial culminó con una cena en la citada ciudad y el posterior traslado a Benicasim.

LAS PALABRAS DE BIENVENIDA

Culminada la recepción, los congresistas, que en esta oportunidad superan con creces a los presentes del año pasado, se reunieron en el salón de actos del Hotel Orange. Ocuparon la presidencia don Miguel Vidal Pontones; don Francisco Martínez Bermell, presidente de la Agrupación Nacional de Enólogos; don Antonio Larrea Redondo, don Mateo Carbonell Razquin, don Baldomero Iñigo; don Jaime Ventura y don Alberto Pruera Baró.

Tras dar la bienvenida, el presidente de la comisión organizadora, mencionó las numerosas cartas de adhesión de enólogos del país y del extranjero que, por diversos inconvenientes, no habían podido concurrir.

Tras sus palabras iniciales, don Miguel Vidal Pontones, pidió un minuto de silencio por el fallecimiento de don José Pujol Noguera, de la Agrupación Nacional de Enólogos. Tras esta muestra de respeto y dolor, el presidente de la comisión organizadora deseo una feliz estancia a los congresistas y dió por iniciado el III Coloquio Enológico Internacional.

Es de destacar el cada vez mayor incremento y prestigio alcanzado por estos encuentros, demostrado en la presencia, este año, de aproximadamente cincuenta especialistas más. Por tal motivo, el coloquio inicia su tercera edición con más de ciento cincuenta enólogos nacionales y extranjeros.

Asimismo es de señalar la ausencia del Dr. Pier Giovanni Garoglio, presidente de la O.I.V. —Oficina Internacional del Vino—, quien, tras haber prometido su participación, se vió imposibilitado salir de su país, debido al cambio de gobierno italiano.

EL TRASLADO A PEÑISCOLA

Luego de la apertura oficial del cóloquio, los participantes se trasladaron a Peñíscola, donde cumplieron con diversos actos. La visita a la ciudad turística se inició con un paseo marítimo en ua típica embarcación que recorrió el puerto y sus alrededores, luego del cual el guia acompañó a los congresistas por la ciudad, y una detenida visita al castillo.

Posteriormente, y con anterioridad al desarrollo de la primera ponencia del encuentro, el presidente de la Agrupación Nacional de Enólogos, D. Francisco Martínez Bermell, impuso sendas insignias de oro a D. Miguel Vidal Pontones y a D. Manuel Castellano Ribés, como dignos representantes de la Agrupación Provincial de Castellón, por sus reconocidos méritos.

I PONENCIA: «NOTAS SOBRE EL VINO EN LA ALQUIMIA»

A continuación tuvo lugar la primera ponencia, en la Sala Capitular del Castillo, a cargo de D. Mateo Carbone. Razquín, actuando como moderador D. Antonio Larrea Redondo. El doctor Larrea, tan entrañablemente vinculado al coloquio, glosó la personalidad del ponente calificándolo de «El poeta de la Enología». El Sr. Carbonell Razquin, químico Enólogo, autor de diversas publicaciones, premio «AEDOS» 1967, Caballero del Severísimo Capítulo del Vino y académico de honor de la Academia «Tàstavins», expuso con frases cálidas y poéticas la problemática de la historia del vino y su vinculación con la vieja alquimia. Sus palabras, claras y profundas, supieron transportar a los oyentes a un mundo alejado en el tiempo, pero con el acierto de hacer revivir y sentir como algo tangible y presente.

Su visión global de la temática dejó paso a los curiosos detalles, algunos tan inéditos e interesantes como el estudio que él mismo realiza actualmente respecto al catalán Martí Franqués.

La brillante oratoria de D. Mateo Carbonell Razquin, fue coronada con un cálido aplauso por parte de todos los congresistas que siguieron atentamente el desarrollo de esta primera ponencia «Notas sobre el vino en la alquimia».

El Dr. Antonio Larrea, en su calidad de moderador, concluyó salpicando sus palabras con citas anecdóticas sobre el vino.

IMPOSICION DE DISTINCIONES

Luego de la conferencia, los congresistas se trasladaron a la Hospedería del Mar, donde tuvo lugar una cena.

Después de la misma, se otorgaron diversas distinciones. La Agrupación Nacional de Enología, impuso la insignia de la citada organización, como miembros de honor, a los siguientes señores: El presidente de la Agrupación, a D. José Carot; D. Manuel Castellano Ribes, a D. Julián Montañés; y D. Miguel Vidal Pontones, a D. Carlos Murria.

Asimismo, la Agrupación Provincial de Enólogos de Castellón, nombró miembros de honor a los señores Antonio Larrea, Carlos Torlá, Luis Albalate, José Carot, Francisco Martínez Bermell, Víctor Fuentes y Fernando Molero, obsequiándoles con distinguidos recuerdos.

Posteriormente, los congresistas iniciaron el camino de regreso a Benicasim, donde se encuentran hospedados.

SEÑORA

SERVI-HOGAR

Autoservicio de Alimentación

Avenida Casalduch, 25

CASTELLON

Gran oferta de fiestas

Pollo	60 pts.	Kg.
Rabos de cerdo	20 »	»
Patas de cerdo	20 »	»
Caretas de cerdo	20 »	»
Cordero	40 »	1/4
Queso «Carvel»	47 »	»
Costilla carnosa	15 »	»
Lomo de cabeza	30 »	»

TERNERA DE LUGO

¡¡CUANDO SUBEN LOS PRECIOS, NOSOTROS LOS BAJAMOS!!

¡¡FELICES FIESTAS!!

ALCORA

Una artesanía noble y famosa

Con la palabra ¡Albricias! titulaba el Corresponsal de MEDITERRANEO, su crónica publicada en dicho periódico con fecha 27 de Febrero, comentando la gran alegría producida en la población, por las declaraciones que D. Emilio Niveiro, Asesor de Relaciones de la Empresa Nacional de Artesanía, hizo recientemente a un corresponsal del mencionado periódico y publicadas en el mismo el 22 del actual mes. Las iniciaba así: "Todos los autores están de acuerdo en que la cerámica de Alcora fundada por el Conde de Aranda, no sólo barrió literalmente a las demás cerámicas españolas, sino que fue uno de los focos más ilustres del mundo, en ese viejo oficio del barro".

Estas palabras de encomio, tienen doble valor por ser el señor Niveiro, hijo de Talavera, otro foco luminoso de la cerámica española y reconocido técnico en la materia.

En el programa de fiestas del pasado año 1973, se publicó un estupendo artículo sobre la fábrica del Conde de Aranda, titulado "Un reto al espacio y al tiempo" en el que a la par que se recuerdan nombres de célebres ceramistas hijos de la villa, se ensalza la calidad artística de sus manufacturas y valora la innata sensibilidad de los alcorinos para este trabajo artesano.

Su autor D. Francisco Gascó, Doctor en la materia y ferviente admirador de nuestra cerámica, cuenta una interesante anécdota en aval de que todavía perdura su fama en el mundo. Cuenta su encuentro en el Museo Provincial, con una agraciada joven parisien Licenciada en Arte, interesada muy conocedora y enamorada de la cerámica alcorina de Aranda, sobre la cual había presentado su "Tesina" y ello motivaba su estancia entre nosotros.

El año 1970, en su mes de agosto, tuve el placer de recibir la visita de D. Luis Marquet, Ingeniero francés residente en Sevres, al que le recomendaron me viera porque personalmente podría proporcionarle datos que le interesaban sobre las actividades artísticas y sociales del célebre ceramista francés Pedro Cloosterman, Técnico de la fábrica de Aranda, cuya biografía estaba recopilando. Afortunadamente pude proporcionarle interesantes datos y documentos sobre dicho personaje.

Al siguiente verano renovó su visita, entregándome, diapositivas de las fotos tomadas en ésta, sobre algunas de las pocas producciones auténticas que aún se guardan. Pero la anécdota curiosa es la siguiente: Traía una foto de una placa de cerámica alcorina, existente en el Museo del Louvre de París, en la que figuraban pintadas una ermita y una mina de tierra a tajo abierto. Era preocupación constante para el Conservador del Museo, el significado representativo de aquella placa y su contenido, por lo que al permitirle al señor Marquet fotografiase la placa, le rogó sobre manera averiguara en su visita la posible interpretación de su pintura.

Con gran satisfacción pude mostrarle sobre el terreno, que la ermita era la alcorina de San Cristobal y la mina reproducida, era la que tenía en explotación la fábrica para sus fabricados. Inimaginable la alegría y contento que tal confirmación le produjo, prometiéndome enviaría foto de la placa, todavía no recibida.

Pequeños hechos son estos, que unidos a los constantes visitadores de la población durante los veranos, tanto extranjeros como naturales, interesados en adquirir recuerdos de cerámica alcorina, son intérpretes de que todavía suena en el mundo la fama de nuestra artesanía. Pongamos nuestro empeño y amor propio en recuperar esta fama en todo el esplendor conseguido por los mayores, aprovechando el interés y estudios que por iniciativa del Ministerio de Industria está realizando la Empresa Nacional de Artesanía. Así sea.

Dr. FEDERICO MICHAVILA

INFORMACION DE LA PROVINCIA

ANUNCIOS OFICIALES

DELEGACION DE HACIENDA

INSPECCION

Habiendo tomado posesión de su destino en esta Inspección, don Julio Pascual de Miguel, del Cuerpo de Inspectores Técnicos Fiscales al servicio de la Hacienda Pública, se hace público para conocimiento de las autoridades y contribuyentes en general, en cumplimiento de lo dispuesto en el artículo 84 del Reglamento de la Inspección de Hacienda de 13 de julio de 1926.

en semana santa vengase con melia

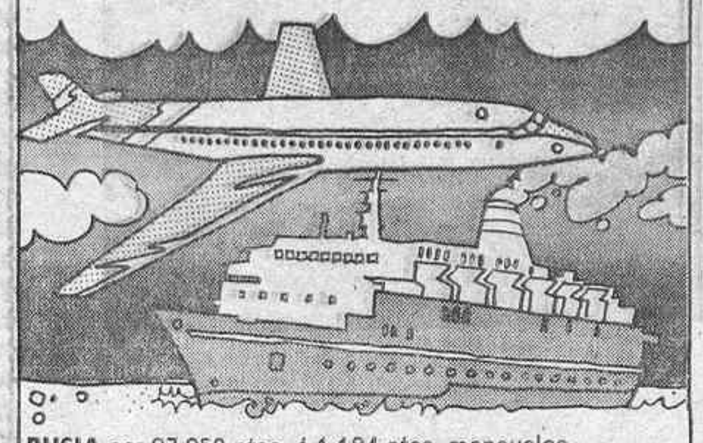

RUSIA por 27.250 ptas. ó 1.184 ptas. mensuales.
Conozca el ambiente, costumbres, monumentos y sus grandes ciudades como MOSCU y LENINGRADO.
Del 6 al 13 de abril. Viaje en avión.
Hoteles 1ª en pensión completa.

CRUCEROS SEMANA SANTA Y VERANO
Al Mediterráneo Oriental, Cabo Norte, Líbano, Egipto e Israel, Italia y Costa Azul, Rusia, Países Nórdicos, etc.
Desde 23.112 ptas. ó 1.010 ptas. mensuales.
¡Ahora es el momento de que Vd. elija su mejor camarote!

JAPON Y EXTREMO ORIENTE por 58.950 ptas. ó 2.483 ptas. mensuales.
Aproveche la experiencia de Meliá en el Japón.
ACOMPAÑADOS DE UN GUIA PROFESIONAL ESPECIALISTA DEL LEJANO ORIENTE.
Salidas Mensuales
Decimoséptima salida: 4 Abril.
Viaje en avión KLM. Hoteles lujo. 17 días.
Visitando Tokio, Osaka, Nara, Kyoto, Hong-Kong, Bangkok.

Le ofrecemos 1.000 programas a CANARIAS, MALLORCA, LONDRES y PLAYAS PENINSULARES.

Solicite informes sin compromiso a:

Viajes Melia G.A.T. 8

Navarra, 48. Tel. 216121 CASTELLON
Paz, 41. Tels. 223890-223398-223399 VALENCIA
Plaza del Caudillo, 12. Tels. 228828-228829-228826 VALENCIA

Las nuevas tarifas eléctricas

MADRID, 14. (Pyresa). — Las nuevas tarifas eléctricas que de acuerdo con el Decreto 555 del 1 del actual regirán desde el día 2 de marzo de 1974 al 1 de marzo de 1975, se especifican en una Orden del Ministerio de Industria que hoy publica el Boletín Oficial del Estado.

Se establecen cuatro clasificaciones según las empresas se hayan acogido al sistema integrado de facturación, las que se rigen por tarifas tope unificadas de estructuración binomia y no se acogieron al sistema integrado, las empresas que no se rigen por las tarifas tope unificadas, y por último las empresas regidas por las tarifas tope unificadas de estructura binomia que no se acogieron al sistema integrado.

PLAZA DE TOROS DE CASTELLON

Empresa N. P. T. de Madrid — Representante: Alberto Alonso

FERIA DE LA MAGDALENA 1974

DIA 17 DE MARZO. — TOROS DE D. MANUEL ARRANZ

DAMASO GONZALEZ
FRANCISCO RUIZ MIGUEL
JOSE MARI MANZANARES
MARIANO RAMOS

DIA 18 DE MARZO. — 6 NOVILLOS DE D. MANUEL ALEAS

Carlos Escobar "FRASCUELO"
SALVADOR FARELO
CURRO VALENCIA

Día 19 de Marzo — A las 4'30 tarde

ACTUACION DEL FAMOSO ESPECTACULO

COMICO-TAURINO-MUSICAL

"GALAS DE ARTE"

NOTA.—TODAS LAS CORRIDAS EMPEZARAN A LAS 4'30 EN PUNTO DE LA TARDE.
VENTA DE LOCALIDADES EN LAS TAQUILLAS DE LA PLAZA DE 11 A 1 DE LA MAÑANA Y DE 4 A 8 DE LA TARDE.

(c) Ministerio de Cultura 2007

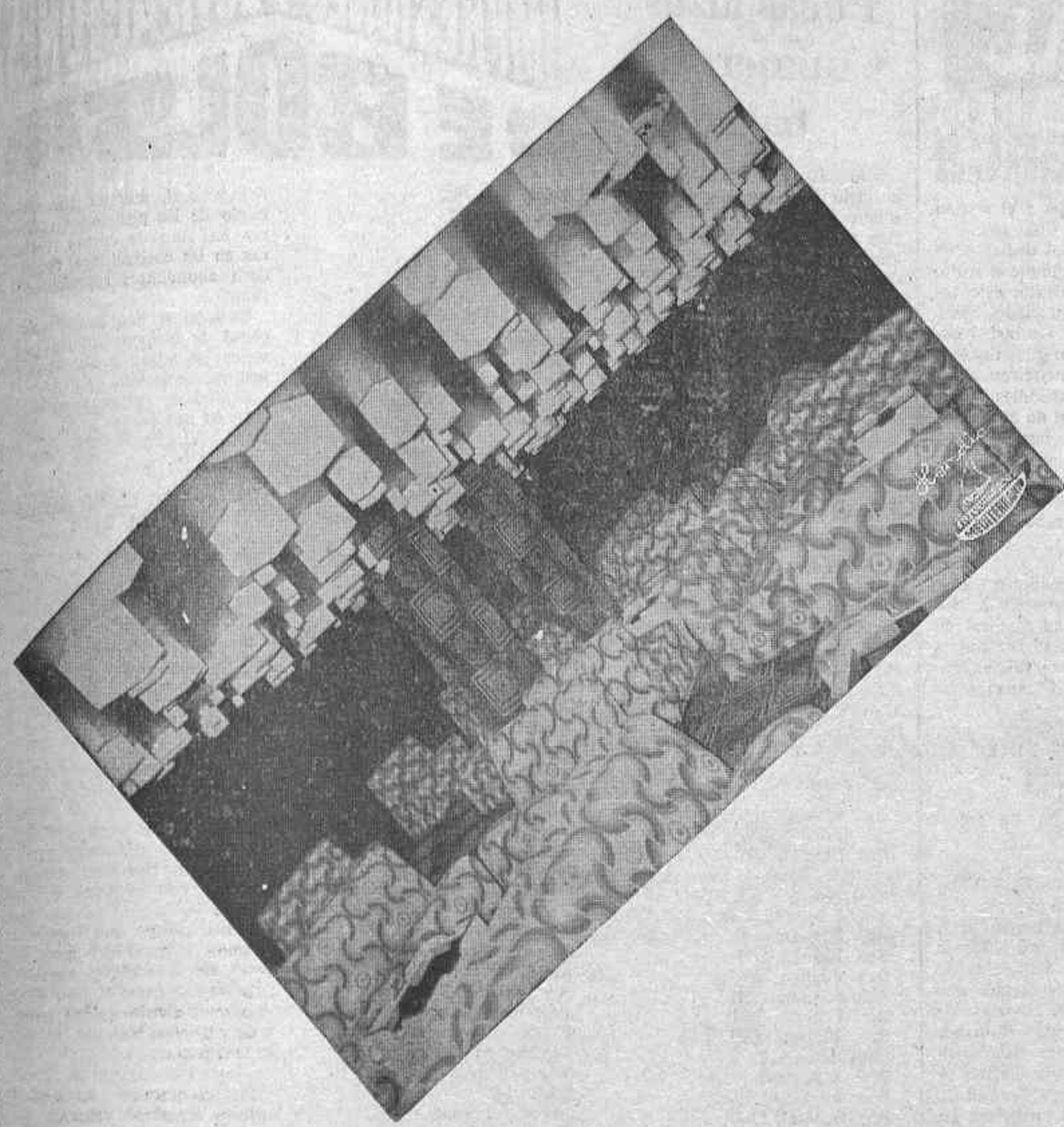

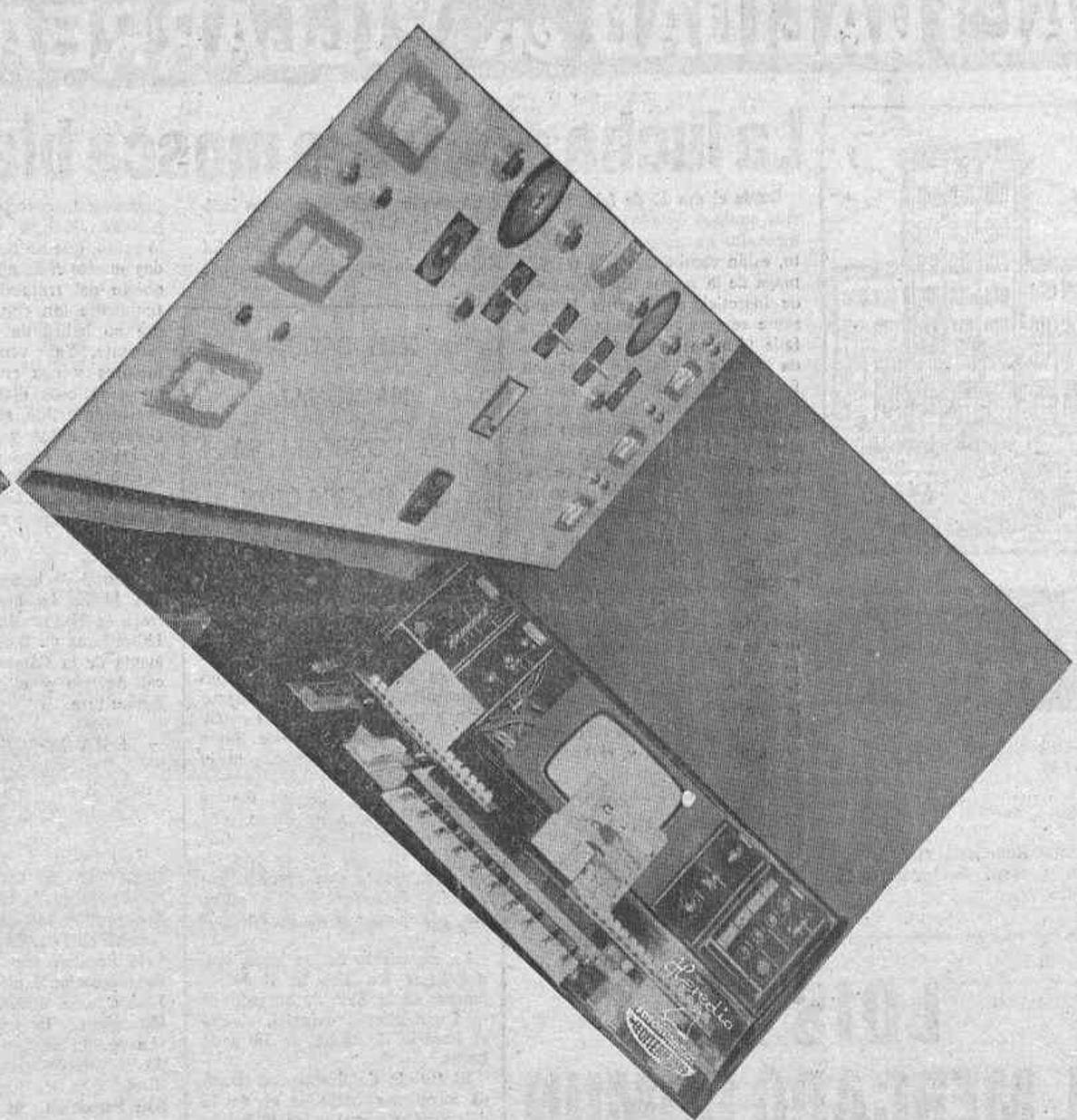

- POR PRIMERA VEZ EN ESPAÑA EN UNA DISCOTECA: CIRCUITO CERRADO DE T.V. A CUATRO MONITORES, QUE LE PERMITIRAN VERSE EN PANTALLA

- CABINA MODULAR CON EL COMPACTO 74

- PISTA DE BAILE SECCIONABLE

DISCOTECA

System's

Montador y Decorador:
Juan Manuel Albafull

Calle Ramón y Cajal, 39
CASTELLON

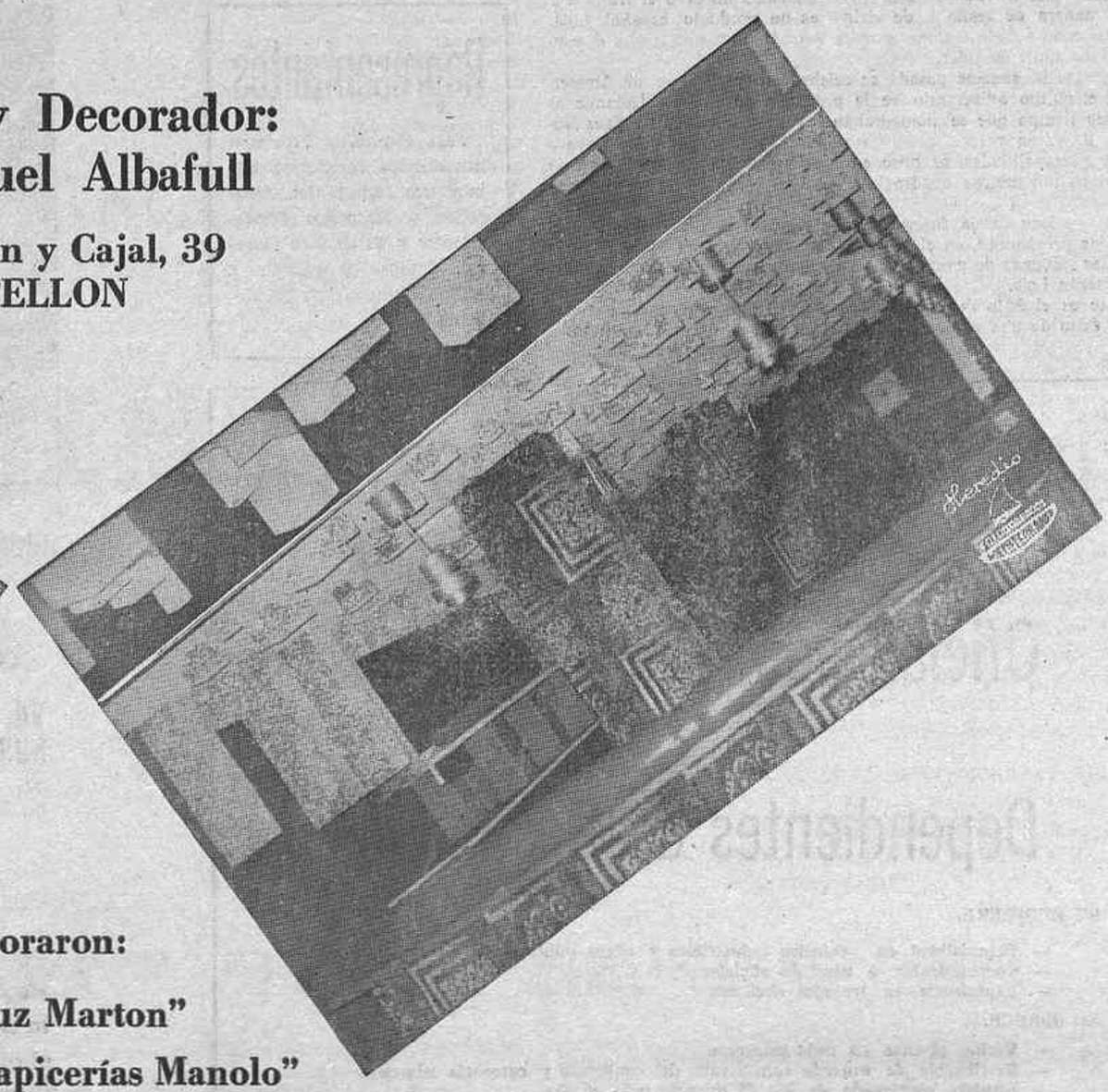

Colaboraron:

"Sono-Luz Marton"
"Cortinajes y Tapicerías Manolo"
"Enrique Ninot". - Dist. Airwell

Abierto al público, sábados tarde y noche. Domingos, festivos y vísperas - Pareja obligatoria

(Estrictamente prohibida la entrada a menores de 18 años)

(c) Ministerio de Cultura 2007

ACTUALIDAD en VILLARREAL

Farmacias de Guardia

D. Luis Gimeno. Obispo Rocamora, 30.

Servicio permanente.—

D Juan Ronchera. Piedad, 46.
Dña. Carmen Berenguer.— 18 de Julio, 72.

La lucha contra la mosca blanca

Desde el día 25 de febrero, varios equipos dotados con medios mecanizados de gran rendimiento, están combatiendo la temible plaga de la mosca blanca a base de insecticidas. Durante la presente semana, se piensa llevar a feliz término esta primera pasada a ciclo inicial de la campaña. El año anterior ya se emprendió con entusiasmo y los resultados fueron francamente buenos; por eso, a la vista de lo que se consiguió entonces, se trabaja ahora con ilusión y en un ambiente de entusiasmo.

Se intenta aislar el foco y contener su propagación hasta exterminarlo, si es posible, pues afortunadamente no está infectado todo el término. El sector que se está tratando actualmente es el correspondiente a la parte nordeste de la ciudad que es la que se ha visto invadida por la mosca. A su debido tiempo, seguirá una segunda y, si hace falta una tercera pulverización masiva en todos los campos del sector afectado a fin de conjurar el peligro que existe de que se propague rápidamente a las demás partidas.

Como es lógico, hay interés y no se escatiman los medios indicados para hacer frente a la invasión del prolífero insecto. Es demasiado importante lo que nos jugamos: la cosecha y el mismo arbolado incluso. Conviene, por lo tanto, que no nos duelan prendas en este caso, aunque el fruto, objeto del tratamiento, esté actualmente tan depreciado. Siempre no habrá de ser así seguramente. Ya vendrán tiempos mejores y nos resarciremos de los cuantiosos dispendios y del capital invertido, si no nos desengañamos antes y nos vemos obligados a cambiar de cultivo. A este paso, cualquier cosa. Porque la paciencia tiene un límite y milagros tampoco sabemos hacerlos.

El total de hanegadas a tratar son 14.000. La campaña la sufraga la Hermandad Sindical de Labradores y Ganaderos con la ayuda de la Cámara Oficial Sincal Agraria y el Ministerio de Agricultura.

XIII SALON NACIONAL DE FOTOGRAFIA DE EDUCACION Y DESCANSO

Durante estos últimos días se han venido recibiendo en las oficinas de la O. S. Educación y Descanso, una infinidad de paquetes de distintas provincias españolas, así como de Castellón y sus localidades más cercanas, con fotos para este Salón Nacional de Fotografía, en el presente año en su XIII edición, que con motivo de las Fiestas de la Magdalena se viene celebrando año tras año. Son más de 350 fotos, las que se han recibido teniendo que proceder un Jurado Seleccionador a mirar las que debían o no exponerse.

La exposición de las fotos, tendrá lugar los días 16 al 24 de Marzo, en la Sala de entrada de la Diputación Provincial, siendo el horario de visita de 18 a 21 horas.

El Jurado Calificador, se reunirá a puertas cerradas el día 15 del corriente mes a las 19 horas, para indicar las tres mejores fotos del Salón, así como las merecedoras de las Placas Kodak y Valca.

La inauguración oficial, será el sábado día 16 a las 13 horas.

ESTA NOCHE, EN EL CINE CLUB

«LA RODILLA DE CLARA»

Esta noche, a las diez, en el Cine Bahía, el Cine Club Villarreal presenta la «Rodilla de Clara», producción de París Films, lanzada en 1971. Está dirigida por Eric Romher con fotografía de Eastmancolor e interpretada por Jean Claude Brialt, Laurence de Monaghan, Beatrice Romand. «La rodilla de Clara» ha obtenido el premio «Louis Delluc» y «Concha de Oro »en el festival de San Sebastián. Se proyecta en versión original.

LOIS EN EL MERCADO COMUN

POR JAN VAN BEEK

Todo empezó en Millares, cerca de Valencia. Eran los difíciles años de la postguerra española y las posibilidades, para quien con espíritu de conquistador desea ir más allá de las limitaciones que le imponen las circunstancias, no eran muchas.

El pueblecito de Millares se ha distinguido siempre por sus gentes trabajadoras y con espíritu emprendedor. Así son también los hermanos Manuel y Joaquín Sáez Merino y por ello no se conformaron con su pequeño comercio. Su ilusión de crear una fuente de riqueza en su mismo pueblo, el abrir un mundo de posibilidades a los suyos, se hizo una realidad al establecer allí una fábrica de tejidos, con los ahorros de unos años y un pequeño crédito.

Eso que antes parecía solo una ilusión, un afán de servir y al mismo tiempo proyectarse, se está convirtiendo ya en un imperio. El imperio LOIS. La octava fábrica en construcción, sus cerca de tres mil empleados y obreros, su enorme capacidad de producción, así lo demuestra. Se han convertido en una gran empresa, a nivel mundial. Por su trabajo, su afán y porque tenían madera para ello. Demostrando que esas historias del vendedor de periódicos que se convierte en director de una gran cadena, no son exclusiva del cine americano.

El éxito se proyecta ahora en Europa. Desde hace cinco años, la sociedad hispano-holandesa Sáez Vogels, B. V., organización de ventas para norte y centroeuropa de Sáez Merino, S. A., importa las prendas Lois que se fabrican en Valencia. El contacto con el Sr. Carel F. Vogels, Director General de la Sociedad Hispano-Holandesa, nació en España. El Sr. Vogels había visto en la Televisión Española unos anuncios de Lois y se sintió atraido. Decidió importar las prendas en Holanda y ahora, en este país progresivo donde el fenómeno Jeans se ha dado con gran espectacularidad —y ha pasado a ser de un pantalón para los ratos libres o el trabajo a una manera de vestir y de vivir— es un producto español, Lois, el que codo a codo con las grandes marcas norteamericanas desempeña un papel de líder.

Durante la semana pasada se celebró en las afueras de Amsterdam el quinto aniversario de la presencia de Lois en Holanda al mismo tiempo que se inauguraban los nuevos locales de Saez Vogels, B. V., en presencia del Embajador de España en La Haya y otras personalidades, se puso en funcionamiento un local de más de cinco mil metros cuadrados, con una plantilla de setenta empleados.

Da una idea de la fuerza de esta empresa el hecho de que, según las previsiones, en el año 1974 se comprarán en Holanda más de diez millones de pantalones Jeans, y de ellos más de tres millones serán Lois.

Este es el éxito de un producto español con proyección europea y el éxito de una empresa de Valencia ante el Mercado Común.

J. V. B.

Oficial de cerrajería de primera, tercera y dos soldadores

que sean menores de 25 años con servicio militar cumplido. Razón: Talleres MASIP, Cart. Valencia-Barcelona, Km. 67. Castellón.
(Ref. Colocación 3.295).

Representantes

Para Capital y Provincia, introducidos Ferreterías, Suministros Industriales, Accesorios y Repuestos Saneamientos y Talleres en General. Interesados escribir a STEEL, Granada, 64 (P. N.). BARCELONA—5.

Capitalizadora Española, S.A.

COMPAÑIA GENERAL DE CAPITALIZACION

DOMICILIO SOCIAL: Carranza, 20 (Edificio propio de la Compañía). — Teléfono 223-26-07 (dos líneas). — MADRID—10

En el sorteo público celebrado en Madrid el día 11 de marzo de 1974, ante el Notario don Santiago Pelayo Hore, han resultado amortizados los títulos que entre sus símbolos llevan el

NUMERO 3.581

DELEGACION PROVINCIAL: Avda. Pérez Galdós, 5. CASTELLON

Pocas alzas y numerosas bajas

MADRID, 1 (PYRESA). — En la sesión de hoy ha aparecido dinero en inversión, alimentación y monopolios, pero siempre muy escasa cantidad. El grupo que más baja es construcción.

El sector bancario baja unas centésimas. Las alzas, en general, son pocas. Sobresalen Santander, Noroeste y Zaragoza que suben 15, 8 y 5 enteros, respectivamente. Las bajas más importantes aparecen en Guipuzcoano, Industrial de León y Bilbao, con 15, 12 y 10 enteros de pérdidas respectivas.

El grupo eléctrico también baja. Se registran sólo dos alzas, Reunidas y Sevillana, que suben 1 entero cada una. Entre los retrocesos hay que señalar Fenosa, Iberduero y Cantábrico, que bajan 5, 3,75 y 2 enteros, respectivamente. El grupo que más ha perdido ha sido construcción donde bajan 40 enteros Dragados, 13 Encinar y 6 Asland.

Bca. López Quesada, 1277.
Bco. Bilbao, 1340.
Bco. Central, 1247.
Banesto, 939.
Bco. Exterior, 669.
Bco. Fomento, 1200.
Bco. Hispano, 990.
Bco. Ibérico, 1221.
Bco. Popular, 1015.
Bco. Santander, 1299.
Bco. Urquijo, 1041.
Bco. Vizcaya, 1225.
Bankunión, 707.
Bco. Zaragozano, 1286.
Bco. Atlántico, 1040.
Bco. General, 1385.
E. Reunidas Z., 131.

IMPRESIONES Y COTIZACIONES DE BOLSA

Fecsa-5000, 195.
Fecsa-1000, 197.
Fenosa, 143.
H. Cantábrico, 218.
Hidrola, 210,25 .
Iberduero, 300,25.
Saltos del Nansa, 173.
Sevillana, 204.
Unión Eléctrica, 199.
El Aguila, 226.
G. Azucarera, 163.
Ebro, 785.
Dragados, 940.
Encinar, 277.
P. Valderribas, 530.
Vallehermoso, 343.
Ceisa, 224.
Inm. Metro, 375.
Cartisa, 579.
Fibansa, 1310.
Fiponsa, 465.
G. Inversiones, 930.
Popularinsa, 895.
Nuvofondo, 978,26
Rentfondo, 708,98
Plusfondo, 109,75
Profondo, 101,33
Duro Felguera, 143,50.
Ponferrada, 182.
Campsa, 367.
Astilleros E., 141.
Trasmediterránea, 170.
Explosivos R. T., 412..
Hidro-Nitro, 272.
Petroliber, 305.
Insular Nitróg. 140.
E. Petróleos, 411.
Unión y Fénix, 665.
Altos Hornos, 257,50
S.E.A.T., 335.
Fasa Renault, 260.
Macosa, 150.
Telefónica, 420,25.
Metro Madrid, 221.
C.I.C., 665.
Galerías Preciados, 645.
Sarrió, 270,50.
Sniace, 172.

DERECHOS

Dragados, 3905.
Bco. Popular, 870.

(Información facilitada por el Banco de Valencia, de Castellón.)

PREDOMINIO DE ORDENES VENDEDORAS

BARCELONA, 14 (Cifra). — La sesión de hoy en el mercado bursátil barcelonés, se ha desarrollado dentro de un ambiente encalmado, en el que la característica general, aunque con predominio de las posiciones vendedoras ha sido de cortas variaciones en las cotizaciones, registrándose abundantes repeticiones de cambios.

En total se han contratado 109 clases de acciones de las que 29 suben, 48 bajan y 32 no experimentan variación.

El indice general ponderado cede 60 centésima y se sitúa a 112'82 y el simple cierra a 116'24 y pierde 63.

SE ACENTUO EL MOVIMIENTO A LA BAJA

BILBAO, 14 (Cifra). — Se ha acentuado el movimiento bajista en la Bolsa bilbaina. El dinero se ha inhibido, lo que ha motivado una contratación floja, pesada, traduciéndose todo ello en un amplio abanico de retrocesos que afectan a la mayoría de los valores.

El corro bancario ha operado con grandes dificultades.

El grupo de seguros e inversión presenta retrocesos casi generales. Las eléctricas vuelven a flaquear, con pérdidas en algunos casos significativas, dadas las cotizaciones que tienen. Asimismo, el grupo del metal aparece con deméritos, alguno de importancia, como el caso de Olarra, que pierde quince enteros, y doce Forjas Alavesas, así como siete Tubaex.

En las químicas, ha sido Papeleras Reunidas, valor con muy corto mercado en esta plaza, que se anota un interesante plus valía, al igual que Firestone.

Repiten las navieras. Flojedad en monopolios. Y en el corro de varios, fortísimo quebranto de Sierra Menera y, por el contrario, alzas en Española del Zinc y Vacesa.

Al cierre quedaba la Bolsa floja.

Indice general, 114'56—0'62.

De ochenta y tres valores que cotizan, suben diecéis, bajan cincuenta y repiten diecisiete .

Finanzauto y Servicios, S.A.

precisa para su Delegación de Castellón

Oficiales de taller mecánicos

Y

Dependientes de Recambios

SE REQUIERE:

— Especialidad en vehículos industriales y obras públicas
— Conocimientos a nivel de oficiales 1ª, 2ª y 3ª
— Experiencia en trabajos similares

SE OFRECE:

— Varios puestos en cada categoría.
— Retribución de acuerdo con la valía del candidato y categoría laboral.
— Jornada continuada de 8 a 15 durante todo el año.
— Ingreso en plantilla con ventajas sociales propias de gran Empresa.

Interesados dirigirse por escrito al apartado 235 o presentarse antes del día 20 de marzo.

Finanzauto Y SERVICIOS, S. A.

Carretera de Valencia—Barcelona, Km. 61'700. — CASTELLON.
(Ref. Oficina Colocación núm. 3.217)

AHORA, DEFIENDA LA VITALIDAD DE SUS PLANTONES TRATANDO LAS MALAS HIERBAS

con GRAMOXONE® (a base de Paraquat)

Vd. puede seguir tratando desde el primer día, SIN NINGUN RIESGO PARA SUS PLANTONES, las malas hierbas de sus huertos "doblados" o replantados.

GRAMOXONE:
- No afecta a los árboles jóvenes.
- Insustituible en viveros.
- Puede emplearse incluso en terrenos arenosos
- Aplicable en cualquier época o momento vegetativo del arbolado.
- Herbicida de contacto y traslocación.
- No deja residuos nocivos en el terreno.
- Se inactiva en contacto con el suelo.

Registrado en la D. G. A. con el número 7715/70 Categoría "B"

HERBICIDA EXCLUSIVO DE:

zeltia agraria, s. a.

CASTELLON: San Isidro Labrador, 13 - Tel. 22 07 17
VALENCIA: c/ Mar, 43 - Tel. 21 51 74 - 21 79 08
GANDIA: Pza. José Antonio, 9 - Tel. 87 37 61
CANALS: Avda. José Antonio, 23 - Tel. 64

PARA UNA AGRICULTURA MAS SANEADA Y MAS RENTABLE

(c) Ministerio de Cultura 2007

...OTRA INSTALACION DE

PARA LA DISCOTECA

SYSTEM'S

QUE SE INAUGURA **HOY** VIERNES,
A LAS 11 NOCHE.

MONTADA, DECORADA Y DIRIGIDA POR

JUAN MANUEL ALBAFULL

Ramón y Cajal, 39 CASTELLLON

(c) Ministerio de Cultura 2007

Exigir calidad, un derecho del consumidor

Si el consumidor ejerce este derecho, sin duda se acelerará el proceso de lograr la calidad de los productos. — La marca U. N. E. (una norma española), garantía de calidad. — La normalización es aplicable a todos los productos y permite un mejor control de los mismos

ENTREVISTA CON DON ANGEL BARCALA HERREROS, JEFE DE NORMALIZACION DEL INSTITUTO NACIONAL DE TECNICA ESPACIAL

Por Aida DIEGUEZ

EN los últimos meses se ha despertado en nuestro país una gran inquietud por la calidad, la lucha contra el fraude y la adulteración de productos y la defensa de los intereses del consumidor. Este fenómeno se produce cuando una sociedad va elevando su nivel de vida, adquiere un mayor nivel adquisitivo y, como consecuencia, empieza a exigir con respecto a las necesidades que satisface. Antes, el público compraba una lámpara, un coche, un piso o un kilo de naranjas y no se ocupaba más que de pagar. Hoy se piensa qué es mejor y qué es peor, se compra en función del rendimiento y del coste del objeto, se reflexiona sobre la calidad del producto.

Por su parte, la propaganda de las casas comerciales nos habla del «control de calidad», de «marcas de calidad», de «normas» para establecer esa calidad.

Desde el punto de vista oficial, está próxima la entrada en vigor del Código Alimentario Español, instrumento regulador del sector de la alimentación, uno de los más preocupantes por cuanto compromete la salud de toda la población española. La Dirección General de Sanidad procede en estos momentos a adecuar sus servicios para hacer cumplir las reglamentaciones del Código cuando sea puesto en vigor, tanto en el terreno de la inspección como en el del control analítico. En este sentido, la citada Dirección General está poniendo en funcionamiento en Majadahonda (Madrid) el Centro Nacional de Alimentación y Nutrición, donde será comprobada la composición de los productos antes de su salida al mercado y realizados los subsiguientes controles periódicos de los mismos. Ha aparecido, también, el "Libro verde" sobre la calidad de la Construcción en España, elaborado por la Asociación para el Control de la Calidad, una de cuyas conclusiones es que nuestra situación cualitativa en este sector está por debajo de los límites correctos. En una palabra, hay preocupación por la calidad a todos los niveles.

TECNICOS EN MATERIA DE CALIDAD

Pero, ¿qué es la calidad? ¿Cómo se mide? ¿Quién la determina? ¿Qué proceso se sigue para marcar la calidad de los productos?.

Respecto a quién la determina, la respuesta es sencilla: técnicos en la materia. Alrededor de cien de ellos, representantes del sector de la producción, de organismos oficiales responsables, de los consumidores, se dieron cita el pasado mes, en la sede central del Consejo Superior de Investigaciones Científicas, para celebrar, bajo el patrocionio del Instituto Nacional de Racionalización y Normalización (IRANOR) las Primeras Jornadas Nacionales sobre marcas de Calidad y Conformidad. Trataron temas tan importantes como la calidad de los bienes de uso y consumo, su garantía mediante las marcas de calidad y conformidad y la actitud de los consumidores ante el problema de la calidad o la trascendencia de las marcas de calidad en relación con la lucha contra el fraude; de la normalización de los productos que, al dar a éstos una uniformidad, permite un mejor control de los mismos; de cómo la existencia de unas marcas de conformidad deviene en garantía de calidad y de orientación del consumidor; del por qué la marca de calidad es una vía más de protección e información del consumidor, a la que éste tiene pleno derecho, etcétera.

El ingeniero aeronáutico don Angel Barcala Herreros, jefe del Gabinete Técnico y de Normalización del Instituto Nacional de Técnica Aeroespacial y conferenciante de las Jornadas sobre Marcas de Calidad y Conformidad, profundo conocedor de la amplia temática desarrollada en las mismas, se prestó amablemente a sintetizar los principales extremos que se refieren al tema de la determinación de la calidad de los productos y su proyección en los intereses del consumidor.

QUE ES LA CALIDAD

—Para mí —me dijo el señor Barcala—, la calidad es un concepto puramente comercial, que nace como una necesidad de garantía para el usuario, con el fin de que por procedimientos más o menos simples y rápidos se pueda comprobar si el producto o servicio adquirido cubre las necesidades previstas que motivaron su compra. La calidad se suele definir como «la resultante de las características de proyecto y fabricación que determina la satisfacción que un producto o servicio proporciona al usuario durante un tiempo previsto». Sin embargo, prefiero definir la calidad como "el grado de concordancia entre las necesidades del usuario —mercado —y las características del producto- producción". Ahora bien, no es válido decir que un producto es de buena o mala calidad así, generalizando. Todo producto es bueno, de acuerdo con sus características, para un empleo determinado del mismo. Por ejemplo, la gasolina. ¿Es de mejor calidad la de 98 octanos que la de 65?. No. Ambas son de perfecta calidad para el uso a que deben ser destinadas. Lo importante es saber con qué se mide esa calidad, qué decide sobre los requisitos que debe reunir un producto para que responda a una calidad determinada, donde se realizan las pruebas necesarias para definir la calidad, y quién se ocupa de que ese producto responda, en calidad, a la definición dada previamente, o sea, quién realiza o debe realizar el control de la calidad de los productos en beneficio de los consumidores o usuarios.

LO PRIMERO ES LA NORMA

—Para que haya calidad —continúa diciendo don Angel Barcala— con lo primero que debemos contar es con "normas" y "especificaciones: conjunto de reglas a las que se deben ajustar los productos. La norma simplifica, unifica y especifica en un documento una serie de datos y condiciones que facilitan el entendimiento entre los técnicos y mejora la productividad. La razón de su existencia es fundamentalmente industrial o, mejor dicho, de productividad. La especificación fija unas condiciones de utilización y servicio de un producto para entendimiento del vendedor y comprador, establece los ensayos que garantizan esas condiciones y nombra el responsable de su cumplimiento. A veces puede ser una norma más y la norma puede ser, a su vez, una especificación.

Yo entiendo que una norma para fabricar, por ejemplo, una bombilla, puede incluir, si se refiere a la construcción de esa bombilla, reglas sobre la forma de la ampolla de cristal, longitud del filamento, diámetro del paso de rosca, etcétera. A su vez, esta norma de fabricación de la bombilla estará relacionada con otras normas que fijarán las características requeridas por los distintos elementos que componen esa bombilla. Son requisitos técnicos de un producto o un proceso; de una manera de actuar, de trabajar, de producir o de comprobar algo destinado al sector de la producción. Y pregunto al señor Barcala Herreros:

—En España, ¿qué organismos "normalizan"?

—En primer lugar, el Instituto Nacional de Racionalización y Normalización (I. R. A. N. O. R.), que depende del Consejo Superior de Investigaciones Científicas y que publica las normas U. N. E. (Una Norma Española). Existen otros organismos o empresas que editan normas del sector industrial o para uso de la propia empresa. El I. N. T. A. fija normas a als que deben estar sujetos todos los materiales y productos aeronáuticos, en los que la calidad —por razones de seguridad— se exige con absoluta rigidez. Puedo decirle que hay ya unas 3.500 normas U. N. E. publicadas y unas 2.000 por parte del I. N. T. A. También publica normas ATECMA y, en mi opinión, normas debería hacerlas en cualquier organización que sea capaz de respaldarlas con laboratorios en los que puedan ser comprobadas.

—¿Laboratorios oficiales o privados?

—Estimo que siempre es mejor que sean laboratorios del Estado, como los que posee el Patronato Juan de la Cierva, la Junta de Energía Nuclear, el Instituto de Investigaciones Agronómicas y el propio I. N. T. A., destacados todos ellos en el Informe de la O. C. D. E. como centros de trabajo a nivel europeo dentro de sus correspondientes cometidos. Ahora bien, no veo inconveniente en que sean utilizados laboratorios privados, siempre que puedan actuar de forma independiente, que no estén mediatizados. Creo que facilitar la normalización es interesante para nuestro país.

TODOS SOMOS CONSUMIDORES

—¿No estamos, quizá desviándonos un poco del tema de la calidad de los productos que, al fin y al cabo, es lo que interesa al consumidor?

—No tengo al consumidor muy presente, porque todos lo somos. Trato de descubrir el proceso que nos permita llegar a saber cómo el consumidor puede tener una garantía de calidad. Una vez que existen las "normas" ,los consumidores tenemos la posibilidad de exigir que los productos las cumplan. Es decir, se pueden dar "marcas de calidad" —de conformidad con la "norma"— a determinados productos. El responsable de esa calidad sería el laboratorio encargado de verificar que el producto responde a las condiciones fijadas en la "norma".

—¿Quién puede pedir una marca de calidad?

—Todo aquel que tenga interés en ofrecer al consumidor un producto con una garantía. Sin embargo, hasta ahora, la industria está pidiendo "normas" para la fabricación de sus productos, que a fin de cuentas es lo que le facilita su productividad, la identificación e intercambiabilidad de aquellos, peor no ha pedido "marcas de conformidad" a "normas". La demanda de normas obedece a que la industria sabe que, sin ellas no tiene posibilidad de competir en los mercados internacionales. En cuanto al mercado interior, las empresas tienen conciencia de que cada día deberán mantener un mayor nivel de calidad en razón de la competencia. Las exigencias del consumidor español se han puesto ya de manifiesto, especialmente respecto a los productos electrodomésticos. Pero, insisto, ninguna industria española ha pedido hasta ahora a IRANOR marcas de conformidad a normas U. N. E., que supondrían, para el consumidor, una garantía de la calidad del producto que exhibe la marca U. N. E. Y esto es, precisamente, lo que le interesa al consumidor; es decir, que el producto que compra cumpla el servicio para el que ha sido proyectado, servicio que estaría garantizado por la marca U. N. E.

EL CONSUMIDOR DEBE EXIGIR MARCAS DE CALIDAD

—¿Qué actitud, a su juicio, debe adoptar el consumidor para obtener las máximas garantías de calidad?

—Sencillamente, la de exigir en todos los productos que adquiera, una marca de conformidad con una norma o especificación oficial. El consumidor, automáticamente, ante un producto que exhiba la marca U. N. E. sabrá que aquél cumple una norma; que alguien, con plena responsabilidad, ha velado por él respecto a la calidad del producto que adquiere.

—Y en el caso de los productos a granel, ¿podemos, los consumidores, exigir calidad.

—La tendencia de IRANOR, y el criterio de todos los que nos ocupamos de este problema, es que debe desaparecer el granel, porque en esta forma de venta es donde suele darse en mayor medida el fraude y la adulteración. Si un producto se adquiere envasado —soy día el empaquetado es tan barato que no encarece el producto—, precintado y, además, lleva una marca de conformidad oficial, la garantía de calidad, en los distintos niveles que ésta puede tener, es casi total, porque si se descubriese fraude o adulteración en un producto con marca oficial de calidad, le sería retirada dicha marca a la empresa, la cual no podría ya usar la marca U. N. E. ni en el producto denunciado ni en cualquier otro que fabricase. Aparte las correspondientes sanciones legales que le serían aplicadas por haber defraudado y haber infringido un reglamento oficial.

En una palabra, que la solución del problema de la calidad, que tanto preocupa hoy al consumidor español, depende, curiosamente, de su propia actuación en un gran porcentaje. Tendrá que hacer una inversión: molestarse en exigir calidad a todos los niveles. Si, como consumidores responsables, nos decidimos a ejercer este derecho, se acelerará, sin duda, el proceso: las industrias pedirán marcas de calidad, los organismos crearán cuantas normas sean precisas para conderlas, respaldándolas con los laboratorios necesarios para el análisis y comprobación de los productos. Y los más de treinta y cuatro millones de consumidores españoles recogerán un beneficio del ciento por uno. —(PYRESA)

LAS VACAS FLACAS

Por Demetrio CASTRO VILLACAÑAS

NADA podía oponerse a la seguridad de que la política adoptada en relación con los precios de los crudos por los países árabes productores de petróleo, habría de repercutir de muy inmediata manera en España. El nuevo Gobierno se encontraba con una dificultad que no podría eludir; y ha hecho lo más que lo que cabía esperar: alargar el tiempo que le ha sido posible la situación, enfrentándose por fin con la ineludible necesidad de elevar los precios nuevamente. Y esta elevación —ya estaba prevista— habría de influir sobre el coste de otras fuentes de energía, elevándose también su precio. La conocida cadena de repercusión, que es más bien espiral ascendente, se pone, pues, de manera irremediable en movimiento. Los órganos de opinión expresan la preocupación popular por los precios; pero los precios responden a situaciones de hecho difícilmente modificables, y solo cabe desear y esperar que pueda ser controlado el tanto de repercusión que a cada producto o servicio pueda afectarle la subida eliminándose falsos coeficientes multiplicadores que acaban siempre incidiendo de una manera lesiva sobre el bolsillo del consumidor.

La energía se está poniendo cara, y ya es muy difícil que vuelva a ser barata. Una época económica distinta de la anterior parece dibujarse con perfiles cada vez más claros. Y esa época no va a ser precisamente la de la abundancia. Hay que enfrentar la realidad sin pesimismo, pero también con ánimo dispuesto y espíritu preparado para encajar las nuevas situaciones.

Por lo que a España se refiere, habíamos entrado en un proceso demasiado acelerado respecto a la satisfacción de necesidades suntuarias, en muchas ocasiones quizás alentadas con escaso conocimiento de las realidades básicas sobre las que pue de moverse nuestra economía. Ni era suficiente la aparencial abundancia de bienes para promover un mayor consumo suntuario ni esa abundancia de bienes se debía a factores que pudieran asegurar firmemente el progresivo desenvolvimiento de nuestra renta per cápita". Lo avisaban economistas que no querían" dejarse sorprender por las líneas estadísticas manejadas por unos tecnócratas más atentos a los éxitos inmediatos que a los resultados previsibles a largo plazo. No era aún hora de los segundos y terceros coches por familia, ni de las segundas casas, ni de los consumismos desbordados. Si el mundo entero comenzaba ya una reacción contra la alegría de las inversiones no productivas, con mayor razón parece que nos correspondía a nosotros prevenir los resultados de una economía excesivamente alejada en lo que respecta a sus cifras de producción y de consumo.

Una de las efectivas, aun cuando no deseable, fuente de divisas capaz de contrarrestar el distanciamiento de las mencionadas cifras, los envíos de nuestros emigrantes, también el drenaje de exceso de mano de obra que la emigración había venido significando, se ha visto muy seriamente afectado en los últimos meses. Otra de las fuentes de ingresos —esta sí deseable y en gran medida necesitada de mayor promoción—, el turismo, resulta extraordinariamente sensible y en gran medida necesitada de mayor promoción—, el turismo, resulta extraordinariamen te sensible a las más mínimas alteraciones económicas de los países que constituyen nuestra más nutrida clientela, hoy también afectados por razones de carestía, que harán reajustar las economías personales y familiares.

Por fortuna, la calidad de nuestros establecimientos hoteleros, las características de nuestras zonas de atracción turística, lo acreditado de nuestros servicios y aún también la posibilidad de resistir comparativamente los precios por estancia y por alimentación, alivian lo que, de otra forma, podría ser un pronóstico especialmente sombrío. Es preciso, en ese orden de cosas, observar con toda atención el desarrollo de nuestra próxima alta temporada, porque es casi seguro que ya no va a seguir creciendo como hasta ahora el número de visitantes, aun cuando sí sea muy posible que siga aumentando la cifra de beneficios. Y ello, pese a y precisamente por la irreversibilidad de ciertos fenómenos sociales, entre los que se encuentra el turismo.

Pero, de todas formas, no nos cabe ya recostar la pereza y la desatención, como si se afianzara la pretendida época de las vacas gordas, sino más bien avenirse a la realidad de que, pese a todo, para gran parte de nuestro pueblo y en especial para algunas estructuras básicas de nuestra economía, para los sectores primario y terciario especialmente, nunca dejó de dibujarse la sombra de esas vacas flacas que ahora ya todos estamos comenzando a ver.

La opinión pública, se centra cada vez más sobre el problema de los precios; y con él, sobre la nueva política fiscal, que hace más extenso y más profundo el sistema impositivo. En estos momentos, el hombre medio y el de economía poco amplia, ven como por un lado se le encarecen los productos y por otro se le exige que contribuya en mayor medida al sostenimiento de los gastos generales. Es indudable que ello no le resulta grato. Pero ello es absolutamente inevitable.

Precisamente por eso, porque es inevitable, aparece como necesario el que a la hora de enfrentarse con la nueva realidad económica estemos todos seguros de que vamos a repartirnos las cargas, y que no van a ser los más afectados por ellas los que menos se beneficiaron de situaciones anteriores; y que el esfuerzo preciso para atemperar el paso a las nuevas necesidades no va a ser exigido de manera primordial, como ha ocurrido tantas veces, a aquellos que menos tienen. El hombre medio se siente ciertamente impresionado por la subida de los precios, por la elevación del costo de vida, y por la realidad de que el Estado le reclama un mayor esfuerzo contributivo. Ello le lleva a mirar con mayor cuidado lo que pasa en su torno respecto a otros que pueden, proporcionalmente, contribuir con más y sobre los que tradicionalmente han venido siendo ciertamente benévolos los mecanismos correctores.

En esta hora en la que parece necesario volver, con la tópica frase, a tener que apretarse el cinturón, los obreros, los empleados y los funcionarios, los que viven de un jornal y de un sueldo, son ya, de entrada, los más afectados; y, de entre estos, los últimos los que disponen de menos resortes de defensa. Hace poco, "Pueblo" de Madrid señalaba la conveniencia de que en la nueva coyuntura no se dejara solo sobre la Organización Sindical el peso de una situación que habrá de ser de tirantez y de precisos movimientos de reajuste. Si el Gobierno no ha de enfrentarse con esta realidad y con esta responsabilidad, tampoco es bueno dejarlo todo a la capacidad coactiva del Gobierno. Va a hacer falta, sin duda, alertar como nunca aquello que pudiéramos llamar conciencia social, para que todos comprendan dónde están los límites hasta los que puede y debe llegar en sus aspiraciones y también en sus obligaciones; que si, por una parte a unos les va a tocar no excederse en el pedir, es deseable que otros tengan conciencia de que deben aceptar la obligación de no negarse a dar, contrariamente a lo qque un exacerbado y poco solidario egoismo pudiera sentirse tentado a intentar, egoismo que tanto podría dificultar la tarea de un equipo gubernamental en el que la mayoría de los españoles confiamos.

El pavo, alimento preferido de los norteamericanos

Más de 160 millones se sacrificaron en el país en 1973

NUEVA YORK (Crónica de IPS, especial para nuestro diario). — Los finales del año nunca son excesivamente halagüeños para las aves de corral de ningún país del mundo, y menos en los Estados Unidos. Las estadísticas que los avicultores norteamericanos acaban de dar a la prensa resultan verdaderamente escalofriantes. A lo largo de 1973, los norteamericanos se comieron la friolera de 160 millones de pavos. Aunque ésta es la única cifra que se ha dado, el consumo de otras aves de corral resultó todavía superior a juicio de los expertos.

La tendencia al consumo de aves de corral pone claramente de manifiesto el enorme negocio que representa la avicultura para el país. Bien es verdad que no se trata de ningún negocio sin riesgo, porque los granjeros estadounidenses no sólo son de los más esforzados del mundo, sino los que realizan las mayores inversiones en sus explotaciones avícolas. La atención que dedican a sus granjas es tal, que, de acuerdo con el Instituto de Sanidad Animal, el importe de los suplementos antibióticos consumidos en el país a lo largo del último año ascendió a 255 millones de dólares. A la cifra hay que añadir la gama de inversiones que implican las vacunas y los tratamientos específicos de determinadas enfermedades.

Estas inversiones y la permanente vigilancia que los granjeros ejercen sobre sus aves, es lo que ha permitido alcanzar a la avicultura el extraordinario grado de desarrollo con que cuenta hoy. El esfuerzo de investigación realizado por empresas como Cyanamid, ha encontrado en el mencionado crecimiento la mejor de las respuestas, ya que, indirectamente, también le ha permitido contribuir a la mejora de los niveles alimenticios del país.

SALE DE FABRICA EL SEAT NUMERO 2.400.000, QUE SERA EXPUESTO EN el SALON de GINEBRA

HA salido para Suiza, donde será expuesto en el próximo Salón Internacional del Automóvil de Ginebra, el Seat que hace el número 2.400.000 de los fabricados en la factoría barcelonesa. La referida cifra correspondió a uno de los nuevos modelos 127/4 puertas, que había abandonado las líneas de montaje unos días antes. Dado el fuerte ritmo actual de la producción de esta marca (1.630 coches/día) se espera que el Seat «dos millones y medio» pueda salir antes de mayo y ser expuesto en el Salón de Barcelona.

Es la primera vez que Seat acude al Salón de Ginebra y presentará una selección de su extensa gama de automóviles. Concretamente el 127/3 puertas, el 124 LS y el 1430/1600, aparte del referido 4 puertas.

SE NECESITAN
Chorreadores y Pintores Industriales
BUENA RETRIBUCION
Interesados llamar a los teléfonos: 26-87-18 o 25-22-18.
VALENCIA.

(c) Ministerio de Cultura 2007

VIDA DEPORTIVA

Esta mañana después del entrenamiento, sale El Castellón hacia Oviedo

Poco antes se conocerán los jugadores que viajan

Ayer por la tarde, después del entrenamiento, sólo hubo confirmación en la salida del equipo hacia Oviedo, ya que sobre la expedición, número y nombre de los jugadores, nada se conocerá hasta momentos antes de la salida, esto es, después del entrenamiento de hoy en el Estadio Castalia.

En el que se efectuó ayer por la tarde no hubo novedad digna de mención, ya que se desarrolló todo él dentro de la más pura normalidad con un partidillo que enfrentaron a Corral, Figueirido, Ferrer, Heredia; Babiloni, Cayuela; Dumat, González, Clares, Félix y Pujol, a otro cuadro que estaba compuesto por Canós, Redó, Segura, Paús; Ramón, Fermín; Tonín, Planas, Alonso, Juan Carlos y Ortuño.

Como hemos dicho, no hubo lesión alguna que lamentar, desenvolviéndose todo bien y a la espera, poco antes de la salida, de conocer los quince jugadores viajeros, delegado de equipo y demás acompañantes, ya que queda en la duda si sale o no el Presidente al frente del equipo.

Según nos ha comunicado el gerente castellonense, Sr. Quinocho, la expedición partirá de nuestra ciudad a las once de esta mañana, por carretera hasta Madrid y desde allí, en el expreso Madrid-Asturias —por la noche—, hacia Oviedo, donde se espera llegar sobre las nueve de la mañana del sábado, naturalmente.

El equipo se hospeda esta vez en el Hotel del Principado de la capital ovetense, donde quedará hasta momentos antes de tomar nuevamente el expreso de Asturias-Madrid —domingo por la noche—, que les ha de conducir a la capital, y de allí hacia Castellón, con llegada aproximada sobre las cinco de la tarde del lunes.

Por lo que pudimos observar ayer tarde al transcurso del partido, sus movimientos y alineaciones, nada sorprendería salieran frente al Oviedo los mismos quince jugadores que el pasado domingo intervinieron frente al Málaga, esto es: Corral y Gómez, como porteros; Figueirido, Ferrer, Heredia, Babiloni, Cayuela, Tonín, Dumat, Clares, Félix, Pujol, González, Fermín y Causanilles.

JOSE TEN V.

EL OVIEDO, CONCENTRADO EN COVADONGA

El Real Oviedo quedó concentrado ayer en Covadonga, a unos 80 kilómetros de la capital asturiana, según nos informó anoche mismo un informador deportivo de «La Voz de Asturias». Normalmente el equipo ovetense se concentra la tarde antes de los partidos en un hotel de la ciudad, pero en esta ocasión, considerando la trascendencia del encuentro con el Castellón, el entrenador, Sabino Barinaga, ha creído conveniente el desplazamiento hasta Covadonga para templar los ánimos. No obstante, regresarán a Oviedo mañana a última hora de la tarde, y pernoctarán en un hotel de aquella capital, en el que quedarán alojados a la espera del partido.

Sabino Barinaga ha concentrado a los siguientes quince jugadores: César, Lombardía, Maxi, Javier, Tensi, Vicente, Iriarte, Uría, Jacquet, Mariano, Galán, Villafañe, Alarcón, Bravo y Carrete. Como novedades cabe destacar las posibles reapariciones de Carrete, Mariano y el capitán Tensi, más seguras las de estos últimos que la del primero. Carrete se encuentra cumpliendo sus deberes militares en el Sahara y acaba de llegar a Oviedo para disfrutar de un permiso, circunstancia que ha aprovechado Barinaga para incluirlo entre los convocados. De momento, como quiera que no ha entrenado últimamente, su reaparición depende del resultado de una serie de pruebas a que será sometido hoy mismo por el entrenador. Lo que sí parece más seguro, salvo imprevistos, con las reapariciones de Mariano y Tensi, dos jugadores que son auténticos puntales en la formación del conjunto ovetense.

De todas formas, Sabino Barinaga esta vez no ha adelantado nada sobre la posible alineación, a pesar de que habitualmente suele darla a conocer después del entrenamiento del jueves. Y es que, según se nos ha informado, en esta ocasión tiene todavía muchas dudas, especialmente en lo que se refiere a las posibles reapariciones de Carrete, Tensi y Mariano.

Finalmente, nuestro compañero nos dijo también que en Oviedo el tiempo es bastante bueno, circunstancia que también resulta beneficiosa al equipo local, pues contrariamente a lo que pudiera parecer, los propietarios del Carlos Tartiere no se desenvuelven nada bien en terrenos más o menos embarrados.

CURSOS DE MONITORES POLIDEPORTIVOS

Las Delegaciones Provinciales de la Juventud y Sección Femenina, con el patrocinio de los Ayuntamientos de Alcora y Onda y de la Delegación Provincial de Educación Física y Deportes, está realizando dos cursos para la capacitación de jóvenes aspirantes a obtener el Título de Monitor Polideportivo.

Asisten a los mismos 40 jóvenes de ambos sexos, todos ellos perfectamente seleccionados entre buenos deportistas y maestros nacionales, de 19 años para arriba. Estos cursos se estima que terminarán en el mes de abril próximo.

El título de monitor polideportivo es de grado elemental y faculta para colaborar, bajo la dirección de los profesores de educación física, para despertar el interés por dicha disciplina y promover ser práctica, y faculta para conseguir otros de orden superior, según las disposiciones vigentes y el grado que estas designen convocadas por el I.N.E.F.

Los temas tocados en estos cursos son:

Nociones de psicopedagogía de la educación física; Nociones sobre edudación física; Nociones sobre anatomía, fisiología, higiene y socorrismo; Nociones de iniciación deportiva sobre baloncesto, balonmano, atletismo, voleibol y natación; Nociones de organización deportiva.

Antes de los exámenes finales, los aspirantes deben obtener el título de aptitud deportiva en categoría nacional.

Las clases son impartidas por profesores titulados oficialmente en educación física, médicos deportivos, pedagogos y entrenadores nacionales en diversos deportes.

Hemos visitado el curso de Alcora, y nos sorprendió la ilusión y buen ánimo de los aspirantes a monitores polideportivos, así como las instalaciones de luminotecnia en las pistas polideportivas, que el Ayuntamiento de Alcora ha instalado, verdaderamente encomiables. Después visitamos Onda, encontrando la misma ilusión y aplicación que el Alcora.

Felicitamos a organizadores y patrocinnadores. Así se hace de verdad práctico el «contamos contigo».

EL MADRID VENCIO EN EL PARTIDO DE SEMIFINALES DE LA COPA DE EUROPA DE BALONCESTO

AL BERCK DE FRANCIA POR 99-67

MADRID, 14 (Pyresa).—El Real Madrid ha derrotado al Berck francés por 99-67 en el primer partido de las semifinales de la Copa de Europa de baloncesto, que disputan ambos conjuntos. La primera mitad finalizó ya con ventaja madrileña de 54-35.

REAL MADRID: 99 (54+45) (37 canastas. 16 tiros de fuera convertidos de 44 lanzados. 36 por ciento de promedio general de tiro. 25 tiros libres de 32. 78 por ciento. 34 rebotes capturados y seis robos de balón. 19 errores y 22 faltas personales cometidas. Un jugador, Rullán, expulsado por faltas en el minuto 33).

Anotaron: Brabender, 19; Ramos, 2, Cristóbal, 2; Cabrera, 8; Szczerbiak, 33, Rullán, 8, y Luik, 27.

BERCK: 67 (35+32) (29 canastas. 24 tiros de fuera convertidos de 65 lanzados. 37 por ciento de promedio general de tiro. 9 tiros libres de 16. 56 por 100. 23 rebotes capturados y cinco robos de balón. 15 errores, 22 faltas personales y una técnica cometidos. dos jugadores, Verove y Gardner (minutos 29 ambos), expulsados por cinco faltas). Anotaron: Sally, 4; Galle, 16; Verove, 14; Gardner, 15; Caulier, 2; Racz, 9, y Cheeks, 7.

El Madrid se ha asegurado el paso a la final de la Copa de Europa, que se celebrará el próximo día 3 de abril en la ciudad francesa de Nantes, precisamente a costa de un adversario francés. Ello equivale a decir que el público no va a estar precisamente a favor de los blancos, que no han jugado hoy bien en ataque, pero que han contado con un Luyk absoluntamente imparable, que no sólo anotó 27 puntos, sino que consiguió un promedio de 54 por ciento y capturó once rebotes defensivos.

Estos rebotes, junto a los diez de Rullán, permitieron además que saliera el contraataque rápido del Madrid, bien terminado por el siempre seguro Szczerbiak y por Brabender, aunque este último totalmente apagado en la primera mitad, anulado completamente por Ken Gardner, el gran alero estadounidense De Berck.

Si en ataque el Madrid jugó de modo esporádico y muy embarullado, en defensa se impuso a un Galle que juega demasiado por fuera y que no tiene un auténtico «centro», pues el «moreno» Cheeks baja mucho en relación con el resto del equipo. Equivocó, su entrenador, Jean Galle en no sacar a Razc hasta el octavo minuto y en no hacerle tirar más de fuera. Sólo Galle, con su técnica individual y sus entradas, y Gardner en los primeros veinte minutos, fueron enemigo válido para el Madrid. Los franceses cambiaron en varias ocasiones de individual a zona 2-3 y esa zona, muy floja en su parte de atrás, fue una y otra vez vulnerada por un simple corte por el poste bajo de los «merengues». Allí, bajo el tablero, se ganó el partido, imponiéndose el mayor poder reboteador del Madrid, que tuvo en Luyk y Cabrera sus mejores hombres, con el base internacional muy centrado y sin sus habituales «tonterías».

Gardner en los primeros minutos, hasta que fue «cazado» por los árbitros, y también Vrove, fueron los mejores jugadores «Berckois», junto con el base internacional Pierre Galle, que se impuso siempre a sus pares en el Madrid. Muy mal Cheeck, con mucha movilidad pero sin fundamentos y sólo aprobado el base Razc, al que faltó decisión para tirar.

EL X TROFEO MAGDALENA DE KARTS PARA EL PROXIMO JUEVES

Organizado por el Automóvil Club Castellón, y justo es decirlo, por el interés de la Junta Central de ofrecer al público este espectáculo auténticamente "popular" ya que los Karts siempre han sido completamente gratis para e lespectador, se celebrará en el mismo circuito de las dos pasadas ediciones, en el Polígono Rafalafena, el X Trofeo Magdalena de Karts, prueba Nacional, que aun con el escaso margen de tiempo para su preparación, será un éxito más, que anotar a la Junta Central de Festejos, que repetimos ha sido la que ha solicitado su organización, y ha puesto para ello todo el interés que ha de poner la Junta Central, para unas grandes fiestas.

La prueba constará de tres carreras. Dos nacionales, la primera y la tercera y una intermedia provincial, si hay un número que pueda cumplir esa misión, y el próximo miércoles, el día antes de la competición estén en el circuito a las tres de la tarde. Director D. Rafael Molner. Adjunto D. Angel Solsona. Secretario General D. Vicente Folch. Comisarios Deportivos D. Vicente Segarra, D. José Ramos y D. Ignacio Serrano. Técnicos D. Simón Carceller y don Amadeo Quintana. Cronometradores D. Vicente Folch Safont, D. Carlos Guinot, D. Agustín Guinot, D. Pascual Badía, don Luis Folch, D. Vicente Signes, D. Vicente Rovira, Juez de Salidas y llegadas D. Juan Bautista Pons. Relaciones públicas y Micrófono D. Clemente Miró, Angel Solsona y hermanos Guinot. Cuentavueltas D. Vicente Folch L., D. Miguel Soler y don Alfredo Falomir. Jueces de curvas, D. Enrique Ramos, D. Antonio Pascual, D. Rafael Gallent, D. Joaquín Monfort, D. Manuel Mundina, D. José López, don Juan Manuel Falomir, D. Joaquín Folch López, D. Juan Soria, D. Manuel Graneli, D. Vicente José Rovira, y pueden acudir los que deseen colaborar, como decimos el miércoles a las tres de la tarde, en el propio circuito de Rafalafena, en el lugar de meta y parque, donde el director de la competición dará las instrucciones pertinentes.

Mañana daremos D. M. la historia de los IX trofeos Magdalena anteriores que tuvieron años de internacionalidad, inolvidables. —ESCAPE

ATLETICO Y MADRID, ANTE EL CHOQUE DE PASADO MAÑANA

MADRID, 14 (PYRESA).—Dos horas duró el entrenamiento de los jugadores del Atlético de Madrid en el Estadio del Manzanares, dirigido por Juan Carlos Lorenzo. La sesión resultó muy variada, ya que tras los ejercicios de calentamiento, se realizaron ensayos de jugadas de ataque y defensa, marcaje, etc., así como un partido a lo ancho del campo. Hubo especiales ejercicios para Heredia, Benegas, Cabrero, Raya y Eusebio, así como para los porteros. Ayala participó en los entrenamientos y en cambio no lo hicieron Salcedo, Ovejero y Luis.

Mañana habrá nuevo entrenamiento a las diez y a continuación hacia el mediodía los designados por Lorenzo saldrán para El Escorial en donde permanecerán hasta el domingo, para volver de nuevo el mismo domingo por la noche en espera del partido del jueves frente al Estrella Roja de Belgrado.

LESIONES Y BAJAS EN EL MADRID

MADRID, 14 (PYRESA). —La nueva lesión de Maldonado, con rotura fibrilar, ha sido la novedad desagradable en el entrenamiento realizado en la mañana de hoy por los jugadores de la plantilla del Real Madrid.

Tras los ejercicios previos y ensayo de jugadas hubo un partido. No intervino el argentino Mas y se registró la nueva lesión de Maldonado. Andrés tampoco intervino en el partido, aunque siguió realizando ejercicios de recuperación.

Molowny citó a los jugadores para mañana a las diez en el Estadio, con objeto de realizar un último entrenamiento antes de salir para Navacerrada, en donde esperarán hasta el domingo para trasladarse al Estadio Vicente Calderón, con objeto de enfrentarse al Atlético de Madrid.

Eddy Merckx ganó la etapa de ayer en la prueba París-Niza

CON LO QUE AUMENTA SU VENTAJA EN LA GENERAL

BANDOL (Francia), 1 (Alfil).—El belga Eddy Merckx ha ganado hoy la quinta etapa de la carrera París-Niza (Orange-Bandol 204 kilómetros) y conserva la camiseta blanca de líder.

Como en las etapas anteriores el vencedor consiguió la victoria en reñido «sprint». Poco después de llegar a la meta cayó el francés Guimard, que tuvo que ser hospitalizado con heridas en la rodilla y en la muñeca.

ORDEN DE LLEGADA

1.—Merckx (Bélgica), 5-36-9" (5" de bonificación).
2.—Guimard (Francia) mt. (3" de bonificación).
3.—Van Inden (Bélgica) mt. (1" de bonificación).
4.—Van Roosbroeck (Bélgica) mt.
5.—Gimondi (Italia) mt.
6.—Wezemael (Bélgica) mt.
7.—De Cauwer (Bélgica) mt.
8.—Lievens (Bélgica) mt.
9.—Genet (Francia) mt.
10.—De Geest (Bélgica) mt.
11.—Kuiper (Bélgica) mt.
12.—Bal (Holanda) mt.
13.—Van Springel (Bélgica) mt.
14.—Intens (Bélgica) mt.
15.—LASA (España) mt.
16.—Mortensen (Dinamarca) mt.
17.—Leman (Bélgica) mt.
18.—Martínez (Francia) mt.
19.—Poulidor (Francia) mt.
20.—Zoetemelk (Holanda) mt.

LA CLASIFICACION GENERAL QUEDO ESTABLECIDA:

1.—Merckx (Bélgica), 26-23-05".
2.—Van Linden (Bélgica), 26-24-14.
3.—Swerts (Bélgica), 26-24-21.
4.—A. Santy (Francia), 26-24-23.
5.—Poulidor (Francia), 26-24-24.
6.—Sotemelk (Holanda), mt.
7.—Gimondi (Italia), 26-24-26.
8.—Guimard (Francia), 26-24-27.
9.—Mortensen (Dinamarca), 26-24-31.

LA TIRRENO—ADRIATICO

TORTORETO, LIDO (Italia), 14 (Alfil).— El italiano Sigfrido Fotanelli se adjudicó hoy la tercera etapa de la prueba ciclista «Tirreno—Adriatico» batiendo en el «sprint» final a un nutrido grupo de corredores que formaban el pelotón de cabeza, en el que figuraba también el italiano Italo Zilioli, quien conserva su condición de líder de la carrera.

Fontanelli cubrió los 210 kilómetros de la etapa, corrida entre Pescasseroli y Tortoreto Lido en 5 horas 07 minutos y 26 segundos, lo que representa una velocidad media de 40'950 kilómetros por hora.

La clasificación de la etapa fue la siguiente:

1.—Fontanelli (It.) 5.07'26" (con bonificación).
2.—De Vlaeminck (Belg.) 5.07'23" (con bonificación).
3.—Godefroot (Belg.) 5.07'33" (con bonificación).
4.— Planckaert (Belg.) 5.07'36"
5.—F. Moser (It.) id.
6.—Maertens (Belg.) id.
7.—Passuello (It.) id.
8.—Sercu (Belg.) id.
9.—Verbeeck (Belg.) id.
10.—Malfait (Belg.) id.
15.—Javier Elorriaga (Esp.) id.

La clasificación general, después de disputada la tercera etapa es la siguiente:

1.—Zilioli (It.) 14-03-16
2.—Planckaert (Bélg.) a 15"
4.—Fontanelli (It.) a 25"
3.—De Vlaeminck (Bélg.) a 19"
5.—Verbeeck (Bélg.) a 27"
6.—Bitossi (It.) id.
7.—Perurena (España) a 29"
8.—Pettersson (Sue.) a 30"
9.—Paolini (It.) id.
10.—Panizza (It.) id.

Se anula el resultado de un partido de la copa inglesa, ordenando se juegue de nuevo en campo neutral

CADA VEZ MAS GAMBERRISMO Y MAYOR VIOLENCIA

LONDRES, 14. (Pyresa). — El partido valedero para la copa de Inglaterra entre el Nottingham Forest y Newcastle, que acabó con el resultado de 4-3 a favor del Newcastle, después de ir ganando los contrarios por 3-1, ha quedado invalidado y habrá de jugarse nuevamente en campo neutral.

La Asociación de Fútbol Inglesa lo declaró nulo tras los disturbios que se produjeron en el campo de Saint James Park el pasado sábado, cuando los espectadores saltaron al campo y quisieron pegar al árbitro.

Esta decisión no tiene precedentes en la historia del fútbol británico, como tampoco parece tenerlo la ola de gamberrismo y de brutalidad que asola a los estadios de este país.

Aquí el fútbol no es más que una excusa para la violencia y la agresión personal. Cuando una decisión arbitral no complace al aficionado, o se tira a la cancha y la emprende a manporros con el colegiado de turno, o con un jugador del equipo contrario. Por si fuera poco, son incontables los destrozos que sufre la compañía nacional de ferrocarriles los días de partido, pues algunos vagones de los trenes en que viajan los hinchas, quedan cual campo de batalla.

También en Inglaterra se habla ahora de poner fosos en torno a los terrenos de juego.

Como ejemplo de fútbol, expone el partido celebrado el otro día entre el Barcelona y el Arsenal en Highbury. Fútbol a la antigua, disputado con entereza, con virilidad, pero sin un mal gesto.

Efecto Cruyff

EL CAMP NOU SERA AMPLIADO

BARCELONA, 14. (Pyresa) —Después de una reunión celebrada esta tarde en la masía, local social del Fútbol Club Barcelona, el Presidente de la entidad, Don Agustín Montal, manifestó a los medios informativos que el próximo 18 de abril tendrá lugar una asamblea extraordinaria para exponer el proyecto de ampliar el Camp Nou en 110.000 espectadores. El coste de dicha ampliación, según el señor Montal, ascendería alrededor de los trescientos millones de pesetas.

Motorismo

EL PROXIMO MARTES I TRIAL FALLAS EN BURRIANA

El próximo martes, programado por el Moto Club Burriana, y en el mismo lugar donde se celebró el I Trial Reyes, el río Seco, se celebrará a partir de las nueve de la mañana el I Trial Fallas, con motivo de las fiestas de dicha ciudad.

El Trial sigue en su línea de dos categorías, una para Juniors y la otra para seniors, que es lo que se lleva. La de juniors con categoría hasta 75 C. C. y categoría de más de 100 a 350 C. C. y la de Seniors solo con categoría de más de 100 y hasta 350 C. C. La categoría pequeña solo realizará dos vueltas con un total de 12 zonas, y las dos grandes de Juniors y Seniors tres vueltas con 36 Zonas.

La inscripción para la competición es de 150 pesetas, y los obsequios serán los que se reciban en el Club hasta el día de la competición.

EL TRIAL DEL PUIG EL DIA 7 DE ABRIL EN VINAROZ

También para noticia de los trialeros, diremos que el Moto-Club Vinaroz, también se pone en marcha con su I Trial del Puig, que se celebrará en esa ciudad el próximo día 7 de abril.

ESCAPE

Carreras sobre patines

GRAN EXPECTACION ANTE EL PROXIMO V TROFEO MAGDALENA

El V Trofeo Magdalena de Carreras Sobre Patines que, Dios mediante, tendrá lugar en Castellón el próximo día 24, dentro del programa de festejos madaleneros, en su I edición de plata, es, sin lugar a dudas, en trofeo más apetecido por los clubs españoles. Por ello creemos que este año será digna de ver la lucha enconada y el interés que pondrán los equipos participantes, en que sus corredores logren para sus colores el máximo laurel; por una parte tenemos a los equipos de otras capitales españolas, que desearán llenar sus vitrinas con la preciada placa que acreditará en su día el haber vencido en tres ocasiones consecutivas y cinco alternas, y por otra parte está el Club Castalia de nuestra capital, brillante vencedor de la edición 1973 y que este año deseará sea su segunda victoria, para así seguir, a ser posible, con la tercera el próximo año y obtener en propiedad la codiciada copa de plata, que galantemente ofrece la Junta Central de Festejos de la Magdalena al digno vencedor.

El Castalia tiene muy buenos corredores, cuatro campeones de España 1973, que con la incorporación de corredores de su gran vivero juvenil e infantil, le hacen más temible en el presente año.

Todavía no tenemos noticias de las formaciones de los equipos que presentarán los clubs de otras provincias, pero a tenor de otros años estamos seguros que serán muy potentes y difíciles de vencer, puesto que entre sus formaciones se hallarán varios campeones y ex campeones de España.

Las noticias que tenemos de los clubs provinciales es que el Castalia se está entrenando intensamente, máxime habiendo vencido el pasado año. Los clubs Burriana C.P., Nules O.J.E. y Mar de Benicarló, también presentarán a sus mejores componentes. Ultimamente se está gestionando la inclusión del Club Bosco de Burriana, que está federando a sus corredores, entre los cuales hay grandes promesas.

Para premiar a los participantes se han solicitado trofeos a corporaciones, entidades y particulares, los cuales vamos a reseñar por riguroso orden de llegada: T. Excmo. Gobernador Civil. T. Cámara de Comercio. T. Casañ, T. Delegado Provincial de Deportes, T. Mindoro, T. Jefatura Provincial de Tráfico, T. Armería Levantina (3), T. Excma. Diputación Provincial (2), T. Armería Dols (3) y T. Información y Turismo. Esto es lo que hasta el momento se ha recibido en la Delegación Provincial de Patinaje.

En resumen, esperamos unas grandes pruebas en estas maravillosas fiestas madaleneras 1974 y deseamos que el circuito de la calle San Roque, el domingo día 24, a las 10 de la mañana, sea insuficiente para albergar a los aficionados que presenciarán este espectacular deporte del patín.

(c) Ministerio de Cultura 2007

Un periodista español en la China de Mao (IV)

NO HAY VICIOS EN EL PAIS MAS POBLADO DEL MUNDO

La bicicleta, propiedad privada.-No existe la venta a plazos.-Paseo por la Gran Muralla... a 14 grados bajo cero.-Honradez y honestidad.-Las tumbas de los Ming.-Museo y demagogia

Por Pedro A. SERRA

—¿QUE vicios, qué pecados, son los más importantes y que se deben combatir con más dureza en vuestra actual sociedad?

Esta pregunta se la formulé a Chan en la mañana siguiente de nuestra llegada a Pekín, cuando nos dirigíamos en autocar hacia la Gran Muralla.

—¿Cómo? No entiendo...

Esta era una característica común en todos los chinos con quienes entablé diálogos polémicos. Cuando dudaban algún tema manifestaban no entender, así tenían más tiempo para meditar la respuesta.

—Hace un año y medio en Moscú se me aseguró que se debía luchar contra dos vestigios de la vieja sociedad: los alcohólicos y los blasfemos. ¿Contra qué teneis que luchar vosotros?

—Nosotros no tenemos vicios. Nuestro pueblo está perfectamente organizado; hay trabajo y comida para todos, ¿qué más se puede desear?

—¿Están vuestras cárceles vacías?

—Casi vacías. Claro que siempre hay alguna excepción. Estos días nuestra policía arrestó a dos traidores chinos, al servicio de los imperialistas rusos ¿te has enterado de que hemos tenido que expulsar a cinco diplomáticos rusos por espías?

—Sí, sí me he enterado, pero este es un tema del que, si no te opones, hablaremos en otra ocasión. Lo que ahora mismo me preocupa es por qué todas —todas, sin excepción— las bicicletas que vi ayer noche en la calle llevaban candado, pese a que estaban aparcadas en la propia Avenida Changan, ante el mismo Palacio del Presidente Mao...

Este aspecto ofrece el tráfico, ciclistas y peatones, por las calles pequinesas.

—¿Las viste ayer noche? ¿Cuándo?

—Sobre las diez. Salí a pasear. ¿No podía hacerlo?

—Sí, sí, claro, no faltaba más... pero hacía mucho frío. A varios grados bajo cero... Además te hubieras podido perder.

—¿Por qué, si no teneis vicios, si sois perfectos, cerrais vuestras bicicletas, Chan? Parece un contrasentido que me gustaría pudieras explicarme...

—Habrás observado que la bicicleta es casi el único medio de transporte propio con que contamos. Cuando un chino puede adquirir una bicicleta la quiere, la cuida y la misma con tanto cariño como vosotros podeis cuidar vuestros coches. Es algo muy importante para nosotros. Representa de tres a cuatro meses del sueldo de un obrero medio (de 50 a 60 yuans por mes es el sueldo normal: una bicicleta cuesta 180 a 240 yuans) por lo tanto tiene que ahorrar durante algunos años. Y también es cierto que en nuestra sociedad existe todavía alguna mente que no ha comprendido el mensaje que día a día nos ofrece el Presidente Mao con la integridad que sería necesaria; entre ochocientos millones de habitantes, comprenderás que siempre puede surgir, alguna persona poco correcta. De día en día son menos, pero nos quedan ciertos vestigios de la antigua sociedad. Reflexionó unos momentos para añadir:

—"Sí, tal vez deba reconocer que el vicio más importante que aún padecemos es el del ladrocinio".

HONRADEZ Y HONESTIDAD

—¿Podeis adquirir una bicicleta y pagarla a plazos?

—¿Qué es eso de pagar a plazos?

—Se abona una cantidad a cuenta y después, mensualmente, se entregan unas cantidades pequeñas hasta el pago total.

—No, no, aquí no existe esto. Cuando se tiene todo el dinero, se adquiere lo deseado; mientras no se tenga, hay que ahorrar.

—¿Dónde se guardan los ahorros?

—En casa, o en el Banco.

—¿Abona interés el Banco?

—Sí, un pequeño interés. Un dos por ciento.

A lo largo de los días que estuve en China pude comprobar que las respuestas de Chan eran exactas. La honestidad china es uno de los grandes baluartes con que se asienta la actual política de la nación. Una honestidad que vence cualquier prueba; se dieron casos por nuestra parte de pequeños, insignificantes olvidos cuando cambiábamos de ciudad: una pastilla de jabón usada; unos calcetines tal vez olvidados conscientemente, unas monedas de níquel... en el último momento aparecía una camarera para entregarnos los objetos olvidados. Un compañero de viaje, José María García Torres, estaba verdaderamente preocupado porque deseaba abandonar un pesado libro, pesado por su peso y por su contenido; todos los intentos que realizó fracasaron: en la sala de espera de una estación, en el comedor de un hotel, en el autocar... siempre en el último momento aparecía una china o un chino con el libro... y García Torres, tenía que agradecer la devolución. Por otra parte no quieren admitir obsequios. Lo único que sí aceptaron nuestros guías, cuando tuvimos ya cierta confianza, fue algún cigarrillo, y ello porque nosotros siempre aceptábamos los suyos —muy flojos, de poca calidad— cuando nos los ofrecían.

Por otra parte no existe la propina. Ofrecer una propina es ofenderles y romper el lazo de amistad que pueda existir. El camarero, el chofer, la lavandera, el recepcionista son personas con tus mismos derechos, y si le sirve a uno, es por "amistad", nunca por servidumbre obligada.

EN LA MURALLA CHINA

La gran Muralla está a hora y media del centro de Pekín, en un paisaje inhóspito, pero de gran belleza por su grandiosidad. La Muralla, ondulante, rompe las colinas y los valles, separando desde hace dos mil quinientos años un mundo que es China con el resto del mundo. La muralla es un fiel reflejo del carácter chino quien ahora y en todas las épocas —tal vez sea una de las pocas tradiciones que ha quedado fija en la actual sociedad maoísta— cree que nuestro planeta está dividido por dos mundos: uno cuadrado, importante y centro del universo, que es el suyo; el otro, el resto, poblado por seres diferentes.

Es conocida la anécdota de un emperador de la dinastía China (la última que dominó el país) quien al recibir al Embajador de Francia y después de la entrega de cartas credenciales y de los correspondientes obsequios, le espetó:

—Querido Embajador, no me hable de su país ni del resto del mundo. No me interesa en absoluto lo que pueda suceder detrás de nuestras murallas; solo me interesa lo que sucede en mi mundo.

Nuestros guías fueron previsores ya que nos entregaron un grueso capote que en algo evitó que nos congeláramos a lo largo de nuestro paseo por encima de la Gran Muralla.

Pude comprobar que con orgullo nos explicaban sus características y les agradaba repetir que la muralla era "una de las siete maravillas del mundo". Un compañero preguntó:

—En total son tres mil kilómetros, ¿no es cierto?

Se sintieron extrañados y un algo confundidos. Explicaron:

—No, no son tres mil kilómetros: tiene una extensión de seis mil kilómetros y une entre sí muchas poblaciones que aprovechan incluso su superficie como carretera que las une.

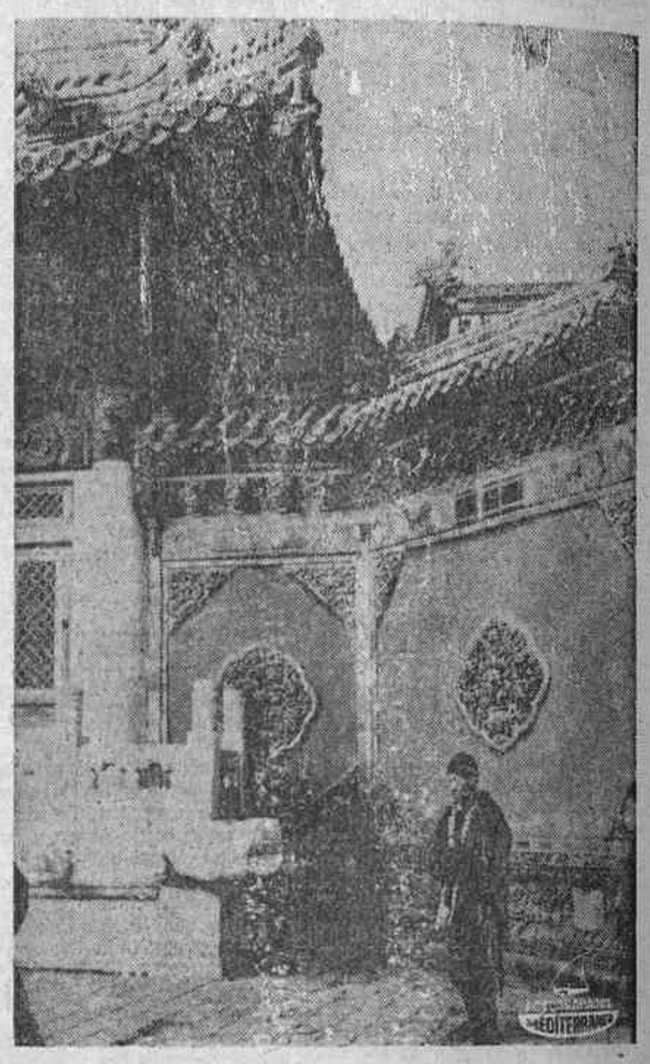

Imagen de una China tradicional, milenaria, hoy día sólo vigente en algunos rincones como este palacio.

Pese al viento helado, pese al día inhóspito, pese a que el cielo estaba nublado (cosa extraña en Pekín en esta época) había muchos turistas chinos que la visitaban, y entre ellos abundaban los militares de ambos sexos y de todas las edades. Numesos niños correteaban por la muralla, con desprecio olímpico por los 16 grados bajo cero, según información facilitada por uno de nuestros guías.

SIGUE LA CHARLA CON CHAN

Por la tarde, en ruta hacia la única tumba de la dinastía Ming que los arqueólogos han excavado a conciencia, hace sólo unos quince años, le pregunté a Chan al observar unos niños que trabajaban en el campo:

—¿A qué edad se puede empezar a trabajar?

—No existe edad concreta. Es obligatoria la enseñanza de cinco cursos para la enseñanza superior los cursos son diez.

(Sobre este punto, unos días después tuve una larga discusión con un guía de Shangay, quien me aseguraba que estaba prohibido trabajar hasta los 18. Al manifestarle que había visto trabajar una verdadera legión de muchachos cuyas edades podían oscilar entre los diez y los doce años, se mostró muy ofendido y me contestó que no era posible. En aquellos momentos visitábamos una fábrica de tejidos de seda y ante un telar trabajaba un niño. Le dije: "Este muchacho no tiene 18 años". Le preguntó la edad para confirmarme a continuación que en efecto sólo tenía 16. Ante mi duda me recordó que los chinos siempre parecen más jóvenes de lo que en realidad son, y que el muchacho representaba un caso excepcional por "trabajar" a los 16 años.

El trabajo realizado por los arqueólogos en la tumba de uno de los Emperadores Ming es concienzudo y muy interesante. El Emperador, que vivió hace unos quinientos años, hizo construir unas amplias galerías subterráneas a unos 50 metros de profundidad donde quiso que sus restos, así como el de sus concubinas, reposaran para la eternidad. Los de sus concubinas nunca llegaron a ocupar el lugar. El sí lo ocupó por unos siglos.

Con los objetos más o menos artísticos encontrados en los subterráneos se ha montado un museo que ocupa dos amplias salas construidas especialmente. Junto a obras de verdadera categoría que demuestran la exacta visión artística de la época, así como su vieja y bien cimentada cultura, pueden observarse unas pinturas recientemente realizadas, muy ingenuas y politizadas en las que se intenta demostrar la opresión y miseria que vivía el pueblo, frente a la opulencia y despilfarro de los emperadores. Uno de los guías, con voz entrecortada por la emoción, nos explicaba:

—En este cuenco pueden observar la comida de un esclavo: unos pocos granos de arroz; fíjense en estas pinturas la gran cantidad de comida que llevan unos criados a la mesa del Emperador. Con cualquiera de sus comidas se hubieran podido alimentar a ochenta familias de campesinos...

Cuando nos dirigíamos al autocar que debía conducirnos al hotel de Pekín le pregunté a Chan:

—En la larga historia de las principales dinastías que gobernaron tu país, ¿vivió algún emperador honrado, amigo del bien, que realizara una labor eficaz para el país?

—No, ninguno.

—En los cuatro mil años de la historia de las dinastías reinantes en China, con épocas en que el arte y cultura siguen causando la admiración en que inventasteis la imprenta, la pólvora, la brújula, la elaboración de la seda, ¿no se puede salvar un sólo hombre?

—Repito mi negativa, ahora que sí reconocemos que hubo emperadores que realizaron obras notables, dignas de nuestra admiración.

—¿Por ejemplo?

—Shin Huang Ti, el constructor de La Muralla, quien tuvo una visión exacta del peligro que representaban los pueblos bárbaros que vivían en perenne enemistad con nuestro país y deseaban invadirlo. La construcción de la Muralla lo evitó.

—¿Qué muralla debereis construir ahora para contener o, por lo menos aislaros de la Unión Soviética?

Habíamos llegado al hotel. Me dijo en chino:

—"Hsiu-Hsi" (¡Que descanses!)

Cuando ya se marchaba, pareció meditarlo mejor y regresó para añadir:

—Si no deseas descansar, después de la cena, podemos hablar sobre este tema. Estaré en mi habitación. Llámame. Me temo que sea una larga conversación...

(PYRESA)

MAÑANA: SHANGAI, LA CAPITAL DEL VICIO.

¿HA SIDO DESCUBIERTA EL ARCA DE NOE?

DESDE EL SIGLO XVII SE HA VENIDO AFIRMAMDO QUE EL ARCA YACIA SOTARRADA DONDE LA ACABA DE RETRATAR UN SATELITE ARTIFICIAL. — UN DILUVIO DE LIBROS SE HA PRODUCIDO EN TORNO A LA VERDAD DE LA EXISTENCIA DEL ARCA BIBLICA

Por Juan DE LA MAZA

EL doctor John Montgomery, de la Escuela de la Divina Trinidad, de Búfalo Grove (Illinois, Estados Unidos), según revelaba hace días una información distribuida por la Agencia Efe, afirma que, gracias a ciertas fotografías obtenidas desde un satélite artificial, ha podido localizar en el monte Ararat, en Turquía, los restos del arca de Noé. El propio doctor Montgomery se ha dejado retratar junto a las fotografías que sirven para dar base a su tesis de que los restos de madera que aparecen en la cima de ese monte, son los del arca que pudo librarse del Diluvio Universal.

Ahora sólo falta que una nueva expedición llegue hasta ese lugar ya perfectamente localizado y se enfrente con esos restos de madera que puedan, en efecto, haber pertenecido al Arca de Noé.

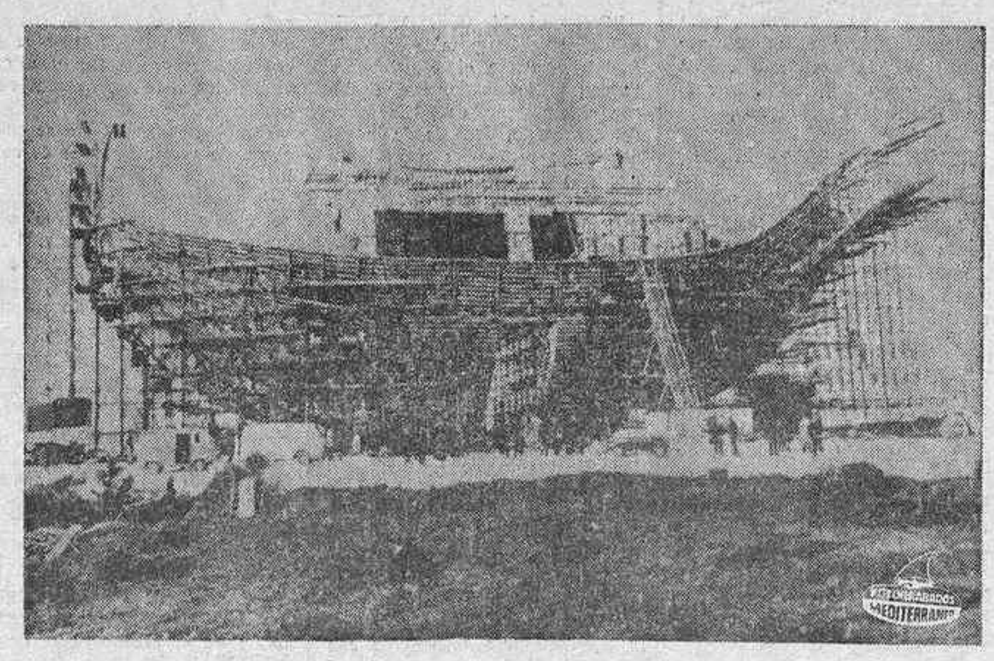

Reproducción de la legendaria Arca de Noé que se levantó en Roma para el rodaje de la película "La Biblia"

LA EXPEDICION DE JEAN NAVARRA

Dice la Biblia en el versículo 14 del capítulo 6 del Génesis: «Dijo, pues, Dios a Noé: Fabrícate un arca de madera de conífera, haz en el Arca diversas mansiones y embréala por fuera y por dentro con brea».

Según los cálculos de los arqueólogos y de los geólogos, por las pruebas que más adelante citaré, esto debió de ocurrir hace unos cuatro mil años.

Hacia febrero de 1972, Jean —¿o quizás Ferdinand?— Navarra, por entonces, viajero en el trasatlántico «France» que iniciaba un viaje en torno al globo, afirmó que estaba dispuesto a su regreso, a emprender una expedición en busca de los restos del Arca de Noé. Sin embargo, que se sepa, nada de esa expedición ha sido realizada, de modo que si la que preparan los partidarios del Dr. Montgomery la hacen con cierta celeridad, es posible que lleguen antes que la de Navarra, quien podría repetir —aunque en climas diferentes y circunstancias bien distintas— el fracaso que experimentó Scott al llegar sólo unos meses o semanas más tarde que Amudsen al centro del Polo Sur.

Ahora bien, ni Navarra, ni la próxima y posible expedición del Dr. Montgomery van a ser los primeros que hayan intentado localizar «in situ» los restos del Arca de Noé.

En efecto, que se sepa, en el siglo XVII ya fue descubierta el Arca que flotó sobre las aguas elevadas por el Diluvio. Tal descubrimiento fue realizado por un viajero holandés llamado Jan Struys. Jan Struys, que publicó un grueso volumen sobre su «hallazgo», situaba éste en un lugar de la cima del Ararat, ésto es, el mismo monte en que el satélite artificial ha retratado el Arca.

LOS OTROS «HALLAZGOS» DEL ARCA

Posteriormente, en 1705, el médico suizo Jacobo Scheuchtzer, estableció la teoría de los fósiles relacionados con los efectos del Diluvio. A partir de ahí hubieron de pasar muchísimos años antes de que nadie se interesara por la auténtica existencia del Arca de Noé, hasta que, en 1948, un campesino turco llamado Sukru Ardena, dijo que había visto asomar los restos del arca en medio de las nieves eternas del Ararat.

Tras las declaraciones de Sukru se organizaron diversas expediciones sin que ninguna de ellas tuviera el menor éxito ni pudieran atisbarse los restos de la nave diluvial.

Un año más tarde, en 1949, el americano Aarón Smith intentó por su cuenta dar con el Arca con idéntico fracaso a las expediciones anteriores. Y en 1953 vamos aparecer al comerciante bordelés Ferdinand —¿o Joan, según aquella otra noticia?— Navarra que, al cabo de tres viajes a Turquía aseguró, al regreso del último de ellos, que llevaba nada menos que un pedazo de madera de encina y que, según él aseguraba, lo había extraído del bauprés de la embarcación de Noé, aunque no pudo cargar con más restos porque el Arca se hallaba totalmente sepultada bajo piedras y hielo.

EL ARCA VISTA DESDE UN AVION

Lo que sí resultó asombroso, fue el descubrimiento realizado por el piloto americano de aviación S. Kurtis, quien en 1960 al efectuar un vuelo sobre una zo-

Pasa a la pag. 14)

(c) Ministerio de Cultura 2007

INFORMACION NACIONAL

AUDIENCIAS DEL PRINCIPE DE ESPAÑA

MADRID, 14 (Pyresa).— En el palacio de La Quinta, durante la mañana de hoy, S.A.R., el Príncipe de España ha recibido, entre otras, las siguientes audiencias:

Pleno del Tribunal de Cuentas del Reino.

Comisión del Comité Organizador del V Congreso Internacional de Cirugía Oral y Maxilofacial; don Manuel Lora Tamayo Martín, Vicepresidente del Consejo del Reino; don Emilio Beladiez Navarro, Embajador de España; don Manuel Arroyo Quiñones, Director General de Formación Profesional y Extensión Educativa; don Manuel Jiménez Quílez, Director General de Coordinación Informativa; don Manuel Lucas Alvarez, Rector Magnífico de la Universidad de Santiago de Compostela; don José María Pemán, Académico, acompañado de don Gonzalo Aguirre; don Ignacio Herrero Carralda, Marqués de Aledo, Presidente del Banco Herrero, acompañado de don Marino Gómez Santos, escritor, y don Joaquín Vaquero, Pintor; don Emilio Val-Carreres Ortiz, General de Brigada de Infantería, Director de la Escuela Militar de Montaña; don Guillermo Carrero Carré, Capitán de Navío; don Juan Díez Nicolás, Presidente del Patronato del Centro Nacional de Investigaciones para el Desarrollo de la Economía; don Juan Manuel García de Vinuesa Toll, Jefe del Gabinete de Información y Difusión de la Dirección General de la RENFE; don Juan Hermida, periodista.

El domingo, conmemoración de la fundación de las Falanges Gallegas

Presidirá el Vicesecretario General e intervendrá el ex-ministro José Solís

PONTEVEDRA, 14 (Pyresa). — El Vicesecretario General del Movimiento D. Antonio José García Rodríguez Acosta presidirá el domingo los actos que, organizados por la Jefatura Provincial del Movimiento, se desarrollarán en Villagarcía de Arosa, conmemorativos de la fecha del 17 de marzo de 1935, en que José Antonio Primo de Rivera dirigió su palabra en la ciudad arosana a las incipientes Falanges Gallegas.

Entre otras altas jerarquías asistirán también a dichos actos el Director General de Política Interior, D. José Luis Taboada García; el Delegado Nacional de Provincias, D. Luis Nozal López; el Delegado Nacional de Acción Política y Participación, señor Marcelo Palau; el Lugarteniente General de la Guardia de Franco, D. Luis Soriano, y los jefes provinciales del Movimiento de las cuatro provincias gallegas.

Los actos de la jornada se iniciarán a las once de la mañana con la recepción de las autoridades, jerarquías y representaciones nacionales y regionales en el Palacio Municipal de Villagarcía. A las 11'10, en la iglesia parroquial, se oficiará la santa misa seguida de responso y ofrenda de corona, en el gimnasio de la Casa del Movimiento, tendrá lugar el acto político en el que intervendrán el Jefe Provincial del Movimiento de Pontevedra, D. Fernando Pedrosa Roldán y el Consejero Nacional D. José Solís Ruíz, ex-Ministro Secretario General del Movimiento y ex-Jefe Provincial de Pontevedra.

En toda la región se observa un extraordinario ambiente para asistir a los mencionados actos, por lo que se espera que en la ciudad arosana se den cita el domingo millares de camisas azules de las cuatro provincias gallegas.

"Valdepeñas" nuevo Boeing 727 de Iberia

FUE AMADRINADO POR DÑA. ESTER JESUS DE VILLALOBOS

MADRID, 14. (Pyresa).— En la nueva zona industrial de Iberia ha tenido lugar hoy el ofrecimiento y bendición del avión Boeing 727 "Valdepeñas". La madrina fue Dña. Ester de Jesús López de Villalobos, esposa del Gobernador Civil y Jefe Provincial del Movimiento de Ciudad Real, quien vertió una copa de vino sobre el morro del avion.

Asistieron al acto el Capitán General de la Primera Región Militar, D. Angel Campano López; el Delegado Nacional de Provincias, D. Luis Nozal; el Presidente de Iberia, Sr. Romeo Gorría; el Gobernador Civil y Jefe Provincial del Movimiento de Ciudad Real, D. Andrés Villalobos; el Presidente del Consejo Regulador de Denominaciones de Origen, D. Eduardo Iriarte Burgos, así como otras autoridades de Ciudad Real.

El Boeing 727 "Valdepeñas" es el sexto que recibe el nombre de una región vitivinícola española, siguiendo el orden establecido por las cifras de exportación. Aun quedan por bautizar los aparatos llamados "La Mancha", "Priorato", "Cariñena", "Jumilla" y "Ribeiro".

Desconcertar a los fieles, desorientarlos, dividirlos, constituye, a no dudarlo, un triste servicio pastoral

DICE LA EXHORTACION PASTORAL DEL ARZOBISPO DE SEVILLA CON MOTIVO DEL DIA DEL SEMINARIO

SEVILLA, 14 (PYRESA). — "Ante todo, los sacerdotes estamos obligados a medir nuestra responsabilidad de cara a los fieles cristianos. Desconcertarlos, desorientarlos, dividirlos constituye, a no dudarlo, un triste servicio pastoral. Pero hay que pedir a los fieles que conjuguen la fe y la comprensión como actitudes maduras ante el pluralismo sacerdotal", manifiesta el Cardenal Arzobispo de Sevilla en su exhortación pastoral a los fieles ante la celebración del "Día del Seminario".

El doctor Bueno Monreal dice asimismo en su pastoral: "No vivimos ahora a escala mundial, nacional y local un momento brillante. Es la ocasión más apropiada para intensificar la oración por las vocaciones. También para calibrar nuestras responsabilidades en la educación cristiana, en el testimonio evangélico, en la estima eclesial del ministerio sagrado, en el apoyo al seminario, en la colaboración afectuosa con el clero. Todo menos desestimar el seminario y dejar que la crisis vocacional evolucione por sí misma, como si se tratara de un fenómeno ajeno a nuestra responsabilidad cristiana".

Posteriormente, el Cardenal dice: "Bien sé que la situación presente de la Iglesia suscita en muchos espíritus algunas perplejidades, dificultando en ciertos casos la adhesión sin reservas a los sacerdotes y a los seminaristas. Se registra también hoy un cierto desaliento ante el panorama vocacional, con visible ansiedad de cara al futuro. Observamos en primer término el hecho de que algunos sacerdotes solicitan y obtienen la dispensa de sus compromisos ministeriales. Las llamadas secularizaciones turban algunas veces a nuestras comunidades cristianas, a pesar de que su repetición en los últimos años van aminorando los efectos sicológicos. Os agradeceríamos en estos casos que no os constituyais en jueces de estos hermanos, que respetíes la decisión de la Iglesia y que cuando el problema os toque de cerca ayudeis al interesado a mantener hasta el máximo su fidelidad cristiana".

Sanción a cinco concejales del anterior Ayuntamiento de Pamplona

PAMPLONA, 14 (Pyresa).— Por resolución del Ministro de la Gobernación en expediente instruido han sido suspendidos por sesenta días los concejales del anterior Ayuntamiento de Pamplona, Señores Echaniz, Velasco, Muez, Zufia y López Cristóbal.

De estos cinco concejales, los señores Zufia y López Cristóbal dejaron de pertenecer a la corporación al renovarse esta el pasado 3 de febrero; el Sr. Muez, que cesaba también, fue reelegido por el tercio familiar y tomó posesión nuevamente, y los señores Echaniz y Velasco continuan en el ejercicio de su cargo.

La incoación de dichos expedientes se motivó en su no asistencia corporativa con el resto del Ayuntamiento a los funerales oficiales por el Capitán General de la Armada y Jefe del Gobierno, D. Luis Carrero Blanco.

El Embajador de los EE. UU. visitó al Ministro de la Vivienda

MADRID, 14 (Pyresa). — El Ministro de la Vivienda, don Luis Rodríguez Miguel, ha recibido en su despacho oficial al Embajador de los Estados Unidos de América, Almirante Horacio Rivero, con quién departió ampliamente sobre diversos problemas relacionados con el urbanismo y la vivienda comunes a ambos países.

Ambas personalidades examinaron las diversas soluciones conjuntas que, con respecto a estos temas, se tienen previstas o en ejecución, por los organismos correspondientes, de ambos países, al amparo del convenio bilateral firmado en octubre de 1971 entre la Secretaría del Departamento de Vivienda y Desarrollo urbano (HUD) de los Estados Unidos de América y el Ministerio de la Vivienda.

Hasta ahora, la cooperación entre los organismos estado-unidenses y español, suscrita en dicho convenio, ha cristalizado en la ejecución de diversos proyectos, de carácter científico y técnico. Entre otros: —la realización del "sistema para selección de ofertas privadas y control de su ejecución", que incluía la visita de diversos técnicos españoles a los Estados Unidos, con el fin de estudiar el programa de nuevas comunidades del Gobierno Federal, y un amplio informe de un consultor norteamericano sobre la realidad urbanística de su país y su posible aplicación al caso español; "la operación Breakthrough"; "seminario conjunto sobre procedimiento de ejecución y gestión de actuaciones urbanísticas especiales"; el "estudio del sistema operativo del FHA", y el "estudio de los sistemas operativos de la Oficina de Planeamiento de Nueva York".

Snoopy

Boutique infantil y juvenil

EN VANGUARDIA DE LA MODA

CARDONA VIVES, S/N.
(Esquina calle Gobernador)

EL MOVIMIENTO Y CATALUÑA

DE cara al tiempo nuevo, el Movimiento acentúa su sentido incorporador y valerosamente agregativo, en abierto despliegue que se apoya sobre nuestras ilusiones de siempre y sobre la línea de la más auténtica participación y la más resuelta apertura». Con estas palabras, el Ministro Secretario General del Movimiento, don José Utrera Molina, respondió en el salón de la Virgen de Montserrat a las expresiones de agradecimiento del Presidente de la Diputación Provincial de Barcelona, don Juan Antonio Samaranch, después de la firma de un convenio suscrito por esta entidad y la Delegación Nacional de Deportes.

Seis días abarca el viaje emprendido por don José Utrera Molina en su primera visita a Cataluña como Ministro. Seis días y un amplio programa de visitas y reuniones en las que la órbita de acción no se limita a la Ciudad Condal, sino que se extiende a las cuatro capitales y a las cuatro provincias.

Fiel al espíritu del Movimiento, de enlace entre el Estado y el pueblo español, el Ministro se ha entrevistado o se entrevistará en estos jornadas con los Consejos Provinciales y Locales de Barcelona, Gerona, Tarragona y Lérida, así como con las asociaciones particulares de carácter político, deportivo y cultural, en las que tan rica es esta región, hasta formar parte viva y tradicional de ella, y a las que don José Utrera Molina ha definido como grandes colaboradoras de la tarea del Gobierno por la vitalidad y la inquietud social y colectiva que las caracteriza.

Estas intensas etapas, en contacto directo y constante con los hombres y las mujeres catalanas, incluyen también la firma de una serie de convenios entre la Delegación Nacional de Educación Física y Deportes con las Corporaciones Locales y Provinciales, algunos tan importantes como el ya firmado para la construcción en Montjuich de una extensa área deportiva moderna o el que subraya el nacimiento de la primera escuela española de fútbol que, con el nombre de «San Jorge», dispondrá de ocho campos de juegos en el término municipal de Santa Perpetua de Moguda.

Convenios que —subrayó el señor Utrera Molina— no responden a un propósito baladí, porque promover el desarrollo del deporte entre la juventud tiene una trascendencia indudable y el darle oportunidades de practicarlo un valor incorporativo del que está tantas veces necesitada.

Para la región ha tenido el Ministro —que ya afirmó en una ocasión «el Movimiento está en las provincias»— una evocación de las palabras de José Antonio cuando dijo que no entienden a Cataluña los que le atribuyen móviles egoístas y utilitarios, porque Cataluña es, por el contrario, hondamente sentimental, incluso con matices conmovedores de delicadeza y ternura.

Por ello —añadió— a Cataluña hay que venir siempre con voluntad de aquel entendimiento de amor que José Antonio deseaba como fórmula ideal, perfecta, para resolver todas las cuestiones posibles. Y en ese entendimiento de amor radica esencialmente nuestra unidad y nuestra mutua y siempre fecunda comprensión.

En la sede de los Coros Clavé, entre los componentes de esta asociación modelo de prestigio internacional, nacida para llevar la música a unas masas laborales que fuera del trabajo se malgastaban en vanas diversiones, en la explanada delante del edificio que alberga la institución, el coro de los niños y niñas más pequeñas, «Papallona», interpretó en honor del Ministro tras canciones: las notas subían hacia los espacios abiertos y era una fusión entre el pueblo de una de las regiones de España y el representante del Movimiento, que inicia así su trabajo de viajero para tomar contacto, recoger y traer al Gobierno, las preocupaciones, los proyectos y las ilusiones de toda nuestra Patria.

El alto precio de reventa del Renault 8 no es una novedad.

Pero sí constituyen una novedad los nuevos valores que se han agregado a sus características tradicionales de bajo consumo y robusta mecánica. Son los nuevos valores que le añaden interés y comodidad.
Sus nuevos asientos anatómicos, más confortables, de respaldo opcionalmente reclinable y tapizados en tela. Su piso totalmente enmoquetado. Sus nuevos paragolpes, más protectores. Sus nuevos pilotos traseros, más visibles. Sus nuevas ruedas, más anchas.
Estos nuevos valores se han sumado al prestigio de un coche que, con justicia, lleva el nombre de **revalorizado.** Su bajo consumo no es una novedad para quienes han tenido y tienen este coche. Para quienes conocen su alto rendimiento en la carretera y en la ciudad. Para quienes disfrutan la ventaja de su mínimo mantenimiento.

Características técnicas

- Motor Renault de 956 cm.³
- Potencia máxima DIN 40 C. V. a 5.000 r. p. m.
- Frenos de discos en las ruedas delanteras.
- Suspensión independiente a las cuatro ruedas.
- Carrocería monocasco. 4/5 plazas.
- Velocidad máxima 130 kilómetros/hora.

RENAULT 8
Valor seguro

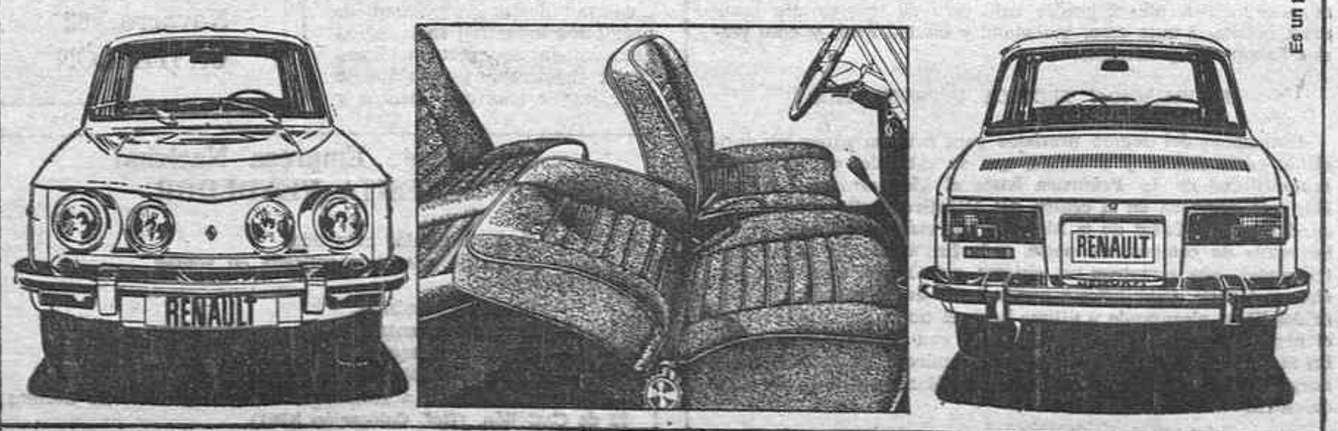

Es un producto FASA-RENAULT

(c) Ministerio de Cultura 2007

Monseñor Añoveros ha abandonado Bilbao

NO SE SABE HACIA DONDE SE DIRIGE

BILBAO, 14 (Pyresa.)— "Monseñor Añoveros salió de casa sobre las tres y media de la tarde. No sabemos en absoluto donde está ni a donde se dirige. Cuando salió nos dijo textualmente: Ya os llamaré y os diré donde estoy. Y todavía no ha llamado", ha manifestado a un redactor de Pyresa un familiar del Obispo de Bilbao, a las nueve de la noche.

Monseñor Añoveros salió de Bilbao por carretera acompañado por un sobrino.

DICEN QUE NO SE ENCUENTRA EN MADRID

MADRID, 14 (Pyresa).— «Monseñor Añoveros no se encuentra aquí y tampoco tenemos noticias acerca de si pasará la noche en Madrid o no, ni a donde se dirige», ha manifestado a un redactor de Pyresa un portavoz de la Nunciatura Apostólica en Madrid.

Las gestiones realizadas con el fin de averiguar el paradero del Obispo de la Diócesis de Bilbao, que según parece emprendió viaje desde Bilbao esta tarde hacia Madrid, por carretera, han resultado infructuosas hasta el momento. Según las informaciones recibidas, Monseñor Añoveros no se encuentra tampoco en la residencia de la Mutual del Clero, ni en el Instituto Social León XIII, lugares que podría utilizar el prelado para hospedarse, semejante carencia de información es la tónica de las gestiones efectuadas ante la Residencia de Operarias Parroquiales de Arturo Soria 230, donde se celebró recientemente la reunión de la comisión Permanente del Episcopado.

En medios allegados a la Comisión Episcopal de Pastoral, que preside Monseñor Añoveros, han mostrado extrañeza ante la posibilidad de que el Obispo de Bilbao se encuentre en Madrid.

DICEN MARCHARA A COIN

BILBAO, 14 (Pyresa).— Según fuentes dignas de crédito, Monseñor Añoveros, tras hacer noche en Madrid seguirá el viernes, por vía férrea, viaje hacia el sur, en dirección a Málaga y a Coin, en la provincia de cuyo seminario fue antaño rector.

No obstante esta noticia no ha sido confirmada por los familiares del prelado, que afirman no saber a donde se dirige ni cuanto tiempo permanecerá fuera de la Diócesis.

Monseñor Guerra Campos habló sobre la Iglesia y el marxismo

ES ERRONEO TRATAR DE SEPARAR LA IDEOLOGIA MARXISTA DE LA ACCION PARA LLEGAR A UNA COLABORACION PRACTICA

MADRID, 14 (Cifra). — La iglesia y el marxismo ha sido el tema de la conferencia que ha pronunciado a última hora de la tarde en Madrid el Obispo de Cuenca, Monseñor Guerra Campos. El acto ha tenido lugar en los salones de la parroquia de Los Dolores y ha sido organizada por la Asociación de Universitaria Española. Unas seiscientas personas, en su mayoría seglares, han asistido al acto.

En tiempos recientes, ha señalado el conferenciante, para facilitar el diálogo cristiano-marxista, algunos han tratado de ofrecer algunas interpretaciones distintas de la concepción marxista de la historia. Unos han llegado a señalar que esa especie de previsión paradisíaca en la tierra que es clave del marxismo es como un trasplante a la tierra de la teoría cristiana del cielo. Es un modo de entender la situación social humana y orientándola hacia el futuro y serían un impulso para trabajar por el futuro. Otros han señalado que el acento de Marx en negar la trascendencia del hombre forma parte de una primera etapa de su vida. En sus escritos posteriores se limite a proponer un método para estudiar científicamente la historia pero sin prejuzgar una actitud filosófica, cristiana, frente a estos intentos ha de recordarse que la tésis de Marx sostiene siempre que el hombre está metido en los límites del proceso histórico.

En cuanto al diálogo cristianismo-marxismo cabe distinguir tres campos, ha señalado el Obispo de Cuenca: el doctrinal, el político y el diplomático.

El diálogo doctrinal se fija en la idea que iluminan la acción. Este diálogo implica —ha afirmado Monseñor Guerra Campos— un gravísimo equívoco ya que la iglesia debe plantear siempre un diálogo religioso y los marxistas no quieren ese diálogo ya que su programa excluye los valores religiosos.

En cuanto al diálogo político se pretende que la iglesia corporativamente acepte el programa de la sociedad socialista y colabora a él. Esto no puede hacerlo la iglesia porque no puede vincularse a ideologías y, porque el sistema marxista niega a Dios y a la moral. Por otra parte, como ha señalado el secretariado para los no creyentes, para los comunistas el diálogo no es más que un instrumento para llegar al poder absoluto ateizante. También está la experiencia de que los grupos cristianos que han intentado el diálogo con el marxismo practicamente han sido absorbidos por él.

Respecto al diálogo diplomático o de convivencia política, que practica la santa sede o los episcopados de países comunistas, nada tiene que ver con un diálogo doctrinal. Parte del supuesto de que existe un poder político y tratan de dialogar con el para mejorar las condiciones de los subditos católicos.

En cuanto a la esperanza de que el marxismo cambie y deje de considerar a la religión como alineante, el Obispo de Cuenca ha señalado la imposibilidad de que evolucione en este sentido ya que su eje es el límite económico-social del hombre con desprecio de los valores trascendentes.

Finalmente ha señalado que es erróneo tratar de separar la ideología marxista de la acción para llegar a una colaboración práctica, ya que el marxismo es radicalmente una praxis y la ideología de suyo no desborda el campo de la acción.

EL TIEMPO

Lluvias en el Norte

MADRID, 14. (Pyresa). — Durante el día de hoy se han registrado lluvias en el Cantábrico, nordeste del Duero, cabecera del Ebro y Baleares, totalizando 13 litros de precipitación Pamplona; 12 Palma de Mallorca; 6 san Sebastián; 5 Mahón; 3, Oviedo, Bilbao y Vitoria y 2 Avilés.

Las temperaturas han sido más altas. La máxima absoluta de las capitales de España ha sido de 22 grados y la registraron Huelva y Málaga, a las que siguen Sevilla, con 21 y Murcia, Córdoba y las dos capitales canarias, con 20. Ha helado en La Mancha, Alta Andalucía y comarcas muy aisladas de la meseta superior, registrando 2 grados bajo cero de temperatura mínima Granada; 1 bajo cero, Valladolid y Ciudad Real, y cero grados Salamanca y Albacete.

INFORMACION TECNICA Y PRONOSTICO

Los mapas del tiempo previstos para mañana sitúan un anticiclón entre Azores y Canarias, que se extiende por la mitad septentrional de la Península hasta el Mediterráneo próximo. Hay una borrasca en el centro del Atlántico norte, con una secundaria en el Canal de la Mancha. Los vientos soplarán en la Península de componente oeste, más fuertes en la mitad septentrional, que arrastran un sistema nuboso que producirá lluvias en Galicia, Cantábrico y por la tarde en la cabecera y norte del Ebro, alcanzando a última hora el norte de Cataluña. En el norte del Duero habrá cielo nuboso, con riesgo de chubascos. En las demás regiones españolas predominará el buen tiempo, despejado, con bancos de niebla en La Mancha y valle de Guadalquivir.

No hubo quorum ayer en la Comisión de Agricultura de las Cortes

MADRID, 14. (Pyresa). — Por falta de quorum, la sesión que la Comisión de Agricultura de las Cortes celebró esta tarde, duró tan sólo una hora.

A las seis y diez de la tarde, el procurador D. Antonio Pedrosa Latas, a quien no había aceptado la ponencia una propuesta, solicitó se comprobase si existía el número de procuradores exigidos por el reglamento para la adopción de acuerdos. En aquellos momentos sólo estaban presentes 19 de los 59 miembros que integran la Comisión de Agricultura.

Seguidamente, el Presidente de la Comisión de Agricultura D. Emilio Lamo de Espinosa, levantó la sesión.

Una hora más tarde volvió a convocar a los procuradores, y hecho un nuevo recuento, se confirmó la presencia de 26 miembros de la Comisión. Para proseguir los debates era precisa la presencia de otros cuatro procuradores, en vista de lo cual y aplicando el reglamento, el Presidente levantó la sesión hasta mañana, a las cinco de la tarde.

La Comisión de Agricultura debatía en aquellos momentos el apartado quinto del artículo 14 del proyecto de ley de vías pecuarias, en el que de acuerdo con el texto del informe, se prevé que cuando los terrenos enajenables correspondan a zonas comprendidas en casco urbano, el Ministerio de Agricultura determinará la forma de venta de los mismos a las corporaciones locales, entidades urbanísticas, cooperativas y otras entidades de carácter público, que lo soliciten.

CHOQUE DE DOS AVIONES MILITARES ITALIANOS

UDINE (Italia), 14. (Efe).—Dos aviones de la patrulla acrobática nacional, colisionaron esta tarde en el cielo de Codroipo (Dine), mientras realizaban un vuelo de entrenamiento, precipitándose a tierra y provocando la muerte de sus respectivos pilotos.

Los restos de los aparatos siniestrados, del tipo "Fiat-G-91" se precipitaron sobre un vasto radio en una zona de campo próxima a Codroipo, en el extremo nororiental de la península.

COMERCIANTES ESPAÑOLES, EN LA HABANA

LA HABANA, 14. (Efe).— Esta madrugada llegó a La Habana una misión comercial privada española que permanecerá una semana en esta ciudad. Los integrantes de la misma —diez miembros, representantes de varias firmas industriales españolas— concluirán contactos, ya iniciados, para la venta de maquinaria y equipos con destino a hoteles cubanos cuya construcción está prevista.

Aterriza en Marte...

Viene de la primera

lanzado por los soviéticos ha recibido por parte de los científicos rusos la clasificación de ventana espacial. Uno de estos Martes, el número cuatro, sufrió un fallo mecanco al aproximarse al planeta contra cuya superficie se estrelló en febrero.

El 15 de febrero el marte 5, quedó situado en una órbita de Marte, informó oportunamente la Tass.

La Unión Soviética anunció en su día que uno de los vehículos espaciales tomaría tierra en Marte para efectuar algunos experimentos en cuanto a su superficie y rocas, datos que serían transmitidos por un sistema especial de televisión.

Algo insólito en las informaciones que la URSS suele dar respecto a sus experimentos espaciales, el doctor Rolad Z. Sagdeyev, ha reconocido que el Marte VI ha sufrido fallos técnicos que han impedido la realización de su misión" por lo que no se han disparado sus motores de frenada y la nave espacial ha pasado de largo la órbita marciana y ha ido a perderse en el espacio.

Noticias de última hora divulgadas por la Tass señalan que los datos emitidos por el Marte VI se refieren a los obtenidos por el laboratorio espacial durante su descenso pero que una vez en la superficie de Marte el vehículo espacial ha sufrido algunos fallos que impiden la transmisión radiada de los datos que de él se esperaban.

Creciente atención del INI al equilibrio económico de las regiones

CREARA UNA SOCIEDAD DE PRODUCCION INDUSTRIAL EN ANDALUCIA

MADRID, 14. (Pyresa).— Entre las prioridades que van a orientar la actuación del Instituto Nacional de Industria en su nueva etapa, figura en lugar muy destacado la de prestar una creciente atención al equilibrio económico de nuestras regiones. La política del INI se inscribe en el principio de que una misión indiscutible del Estado y de la empresa pública, es la de redistribuir la renta más justamente, y ello tanto en el aspecto personal como en el regional. La etapa alcanzada por el crecimiento económico español permite en el momento presente matizar las preocupaciones del desarrollo industrial sectorial con las exigencias de un desarrollo armónico de las regiones, no sólo por razones de justicia, sino también para evitar las deseconomías de una concentración excesiva de la actividad en ciertas zonas del territorio nacional.

La región andaluza es una de las zonas españolas con recursos humanos y naturales más considerables que, sin embargo, no ha alcanzado un nivel de renta por habitante próximo a la media nacional, ni una estructura equilibrada de la actividad económica. El producto industrial bruto por trabajador es en Andalucía Occidental sólo un 68 por 100 de la media nacional y, en la Oriental, sólo un 40 por 100. La zona del Valle del Guadalquivir, ha visto, sin embargo, el nacimiento de núcleos de industrialización en Sevilla, Huelva, Bahía de Cádiz y Bahía de Algeciras, que pueden ser potenciados dentro de una política programada de fomento del conjunto de la economía andaluza.

El INI está ya presente en Andalucía, a través de empresas de considerables dimensiones, como son Astilleros Españoles, la E. N. Bazán, Construcciones Aeronáuticas y Santa Bárbara, entre otras, ha realizado un estudio sobre las posibilidades de intensificar su acción en la región, particularmente en el sector alimentario, que va a ser objeto de un fuerte impulso por parte del Instituto, entre las varias fórmulas de actuación sugeridas por el estudio, figura la creación de una sociedad de promoción industrial en la región que, dotada de recursos financieros suficientes y apoyándose en cajas de ahorros, bancos y otras entidades, canalice iniciativas empresariales favorables al desarrollo de Andalucía. Las consideraciones anteriores han conducido a la aprobación, por el Consejo de Administración del Instituto Nacional de Industria, de una comisión gestora con vistas a la constitución de una sociedad de promoción industrial de Andalucía que, con capital mixto de mayoría del INI, contribuya a movilizar los recursos y la capacidad empresarial de la región. Los objetivos genéricos de la sociedad, cuya concreción deberá precisar la nueva comisión gestora, serán:

—La promoción de nuevas sociedades y la ampliación de las ya existentes, aportando experiencia empresarial y recursos financieros.

—Difusión de las oportunidades de inversión en Andalucía y de las ventajas comparativas sectoriales que presenta la región, para canalizar inversiones nacionales y extranjeras.

—Realización de estudios técnicos y económicos sobre distintos aspectos industriales, de mano de obra, suelo industrial, etc. que permitan a las empresas tomar decisiones de inversión.

Esta nueva iniciativa del INI en favor de algunas de las provincias españolas menos desarrolladas, amplía la línea, recientemente anunciada, de especial atención a los aspectos regionales de la economía española, de la cual es una primera manifestación la descentralización de la sede y la gerencia de varias empresas del Instituto a las zonas donde se sitúan las principales factorías.

La boda de Mariola...

Viene de la primera

la madrina, doña Pilar Villoslada, con el novio; S. E. la señora doña Carmen Polo de Franco con S. A. R. el Príncipe de España y S. A. R. la Princesa de España con el padre de la desposada, Marqués de Villaverde.

Ya en la iglesia los novios y acompañantes se dirigieron al altar, oficiando en la ceremonia el capellán de S. E. y de su Casa Civil, monseñor don José María Bulart.

Testificaron el acta matrimonial por parte de la novia: sus padres, los Marqueses de Villaverde; sus hermanos, SS. AA. RR. los Duques de Cádiz, doña María del Mar y don Francisco; S. A. R. don Gonzalo de Borbón; sus tíos el Conde de Morata de Jalón, el Barón de Gotor y el Barón de Illueca, y los Duques de Montealegre y de Tarancón.

Por parte del novio firmaron: su padre, don Miguel Ardid Jimeno; sus hermanos don Miguel, don José y don Eusebio Morales; su abuelo don Pedro Villoslada; el Presidente del Gobierno, don Carlos Arias Navarro; el Ministro de Comercio, don Nemesio Fernández Cuesta; los ex ministros, Almirante don Pedro Nieto Antunez y don José Solís Ruiz; su tío don Eusebio Villanueva; el General don Rafael López Sáez, don Ignacio Coca, don Manuel López de Carrizosa y don Julio Martínez Casas.

Entre la concurrencia figuraban el Presidente y ministros del Gobierno con sus esposas; Presidente de las Cortes y amigos y familia de los contrayentes.

Terminada la ceremonia religiosa, los invitados se trasladaron al palacio de El Pardo, donde les fue servida una cena.

NAIROBI: INTERVENCION DE LA DELEGACION ESPAÑOLA EN LA CONFERENCIA SOBRE EL MEDIO AMBIENTE

NAIROBI, 14 (Efe).— Con asistencia de representantes de 58 países miembros, así como de observadores y delegados de otras naciones y organizaciones internacionales, se ha inaugurado en esta ciudad el segundo periodo de sesiones del consejo de administración del programa de las Naciones Unidas para el Medio Ambiente (PNUMA).

En la sesión plenaria de ayer intervino en Director General de Planificación Social del Ministerio de Planificación del Desarrollo y Vicepresidente de la Delegación española, Sr. Sánchez Creus, quien puso de manifiesto la necesidad de que este programa de la ONU de reciente creación, funde su propia filosofía desde un punto de vista humanista, hermanado en el tiempo y en el espacio el desarrollo y la protección ambiental y deshaciendo el malentendido que ha pretendido hacer incompatibles ambos conceptos.

La delegación española en esta conferencia está presidida por el Embajador de España en Kenia y delegado permanente ante el «PNUMA» D. Miguel Angel Velarde.

Como se recordará la primera conferencia de este programa de las Naciones Unidas para el medio ambiente se celebró en Estocolmo en junio de 1972, y en ella se sentaron las bases para la resolución a escala mundial de los graves problemas relacionados con el creciente deterioro del medio ambiente.

IMPORTANTE REUNION EN LA SEDE DE LA OTAN

BRUSELAS, 14 (Efe). —Las relaciones este oeste y las consultas en el marco de la OTAN en general y entre los Estados Unidos y europea en particular fueron los dos temas más importantes de la reunión celebrada hoy en la sede de la OTAN por los directores generales de política exterior de los países aliados.

Tras la reunión que se prolongó durante todo el día de hoy, un portavoz de la OTAN dijo que esta se desarrolló dentro de un espíritu muy constructivo y podría considerarse como un nuevo paso hacia la mejora de la consultas entre los aliados atlánticos.

Por otra parte, se declaró que era posible en un próximo futuro una nueva reunión de este género.

¿Ha sido descubierta el Arca de Noé?

Viene de la pág. 12

na del Monte Ararat, con fines puramente militares, consiguió fotografiar un objeto localizado a unos dos mil metros de altitud en forma ovalada y soterrada entre la lava del volcán Ararat.

Aquella fotografía fue publicada en todos los periódicos y revistas del mundo, y según los expertos de Ankara no podía tratarse de otra cosa sino de los restos del Arca de Noé.

Además, las medidas de la nave coincidían casi exactamente con las descritas en el Génesis: 150 metros de eslora por 50 de manga, y a través de la sombra cabía deducir que la altura del barco pudiera ser la de unos seis metros. El profesor Arthur Brandenburger, el máximo especialista del mundo en fotografías, dijo taxativamente al examinar las fotos que se trataba, sin duda alguna, de una nave situada a dos mil metros de cota en las laderas del Ararat.

HUBO EN VERDAD UN DILUVIO

Esto en cuanto al Arca en sí. ¿Pero y respecto al Diluvio que pudo haber depositado hasta tan grande altura el Arca qué clase de investigaciones puramente científicas se han llevado a cabo?

En el verano de 1929, el arqueólogo inglés Charles Leonard Wooley finalizaba ya sus sensacionales excavaciones respecto a la vida en Sumeria cuando mandó efectuar unos pozos más, relativamente profundos, creyendo encontrar pruebas definitivas de como se había producido el fin de aquella sorprendente civilización desaparecida repentinamente y de la cual, por cierto, algunos sabios como el soviético Agrest afirman que fue debido tal fin a una deflagración nuclear procedente de seres de otros mundos.

Pues bien, en el fondo de uno de aquellos pozos se recogieron fragmentos de objetos domésticos. Se apreciaron, dispersos, rastros de un incendio. Woolley pensó que había dado con la clave que pudiera explicar la desaparición de aquel pueblo archicivilizado existente unos 2.800 o 3.000 años antes de Jesucristo. Pero su asombro fue mayúsculo al comprobar que la naturaleza del terreno del fondo de aquellos pozos ¡era lodo! ¡Lodo, como únicamente puede resultar de la sedimentación de las partículas contenidas en el agua!

Woolley pensó inmediatamente en una inundación por desbordamiento del Eufrates. Pero tras unos cálculos posteriores, el arqueólogo se convenció de que aquel lodo no podía proceder de una inundación del Eufrates. ¡Estaban a demasiada altura! Woolley mandó perforar más pozos y, en todos, siguió apareciendo lodo, amén de unas vasijas construidas a mano, por medio de herramientas de sílex labrado. ¡De la edad de Piedra, muchísimo más antigua que la de Sumeria. Por lo tanto, el arqueólogo inglés llegó a una definitiva y sansacional conclusión: ¡Lo que habían descubierto eran las huellas del Diluvio Universal!

OTRO DILUVIO DE LIBROS Y ARTICULOS

Todo otro diluvio de libros y de artículos se han escrito y publicado en torno al Diluvio relatado por la Biblia. Nada menos que, según el profesor Aaron Smith, se han escrito ¡ochenta mil obras! en setenta y dos idiomas sobre este tema diluvial y el Arca de Noé.

El mismo profesor Smith exploró en 1949 las cumbres del Ararat y aunque no descubrió nada, dijo más tarde: «Mi fe en la descripción bíblica del Diluvio se ha reforzado. Volveré».

En 1952, Jean de Riquer, explorador francés de Groenlandia, subió al Ararat, aunque sin resultado.

Por otra parte, la descripción del Diluvio es también universal. Los griegos hablaban de Deucalion, rey de Ftia, Tesalia, que sobrevivió de un Diluvio gracias al oportuno consejo de su padre Prometeo. Y en América, cuando los españoles llegaron allí, aparte de asombrarse con ciertas cosas inexplicables, como por ejemplo que algunos aztecas usaran balanzas del más puro estilo romano, se encontraron con que había allí también la leyenda de un Noé local.

Y así, por el estilo, otras sagas y leyendas que hablan de un diluvio que cubrió toda la tierra y de una nave que pudo salvarse de la inundación.

Mas ahí está: el ojo implacable y frío de la poderosa máquina de fotografiar instalada en un satélite artificial ha revelado la presencia de los restos de algo que pudiera ser una nave posada sobre una cima del Ararat, lugar próximo a la región que habitaban los contemporáneos de Noé.

De comprobarse la existencia de este Arca, como reza el título de la famosa obra de Werner Keller resultará que la Biblia tiene razón. — (PYRESA).

EL «STREAKING» APARECIO EN VIGO

VIGO, 14 (Pyresa).— La moda del "streaking" llegó a Vigo de la mano de cinco jovencitas comprendidas entre los 15 y los 16 años, que exhibieron todo lo que pudieron por la céntrica calle de la Gran Vía. Dichas jovencitas salieron a la calle por la mañana luciendo las prendas más cortas de que dispone el vestuario femenino en ropa interior. Ante la presencia de los agentes de la policía municipal, desaparecieron antes de que pudieran intervenir para acabar con el espectáculo.

Snoopy

Boutique infantil y juvenil
EN VANGUARDIA DE LA MODA
CARDONA VIVES, S/N.
(Esquina calle Gobernador)

NORDVIK
ALTA PELETERIA
Prendas selectas para mujeres selectas
NORDVIK
Viste a la mujer elegante
Navarra, 62
CASTELLON

Importante Empresa Nacional
NECESITA VENDEDOR
SE EXIGE:
— Servicio militar cumplido.
— Dotes de psicología aplicada en ventas.
SE OFRECE:
— Sueldo y comisión.
— Incentivos venta.
— Trabajo en equipo.
— Reserva absoluta para colocados.
Interesados escribir a referencia 47 del apartado de Correos 82 de Castellón. (Ref. Colocación 3.331).

AVISO
Ballestas JULTON
COMUNICA A SU DISTINGUIDA CLIENTELA QUE CON MOTIVO DE LAS FIESTAS DE LA MAGDALENA, ESTOS TALLERES PERMANECERAN CERRADOS LOS DIAS 16, 18, 19 Y 23 DE ESTE MES, ASI COMO POR LAS TARDES DE LOS DIAS 20, 21 Y 22.
LO QUE SE LES COMUNICA PARA SU CONOCIMIENTO.
GERENTE,
A. CUEVA

(c) Ministerio de Cultura 2007

Panorama de la actualidad internacional

El renovado Foreing Office, da sus primeros pasos

Las conversaciones con los emisarios de KISSINGER, tendrán lugar hoy

Convocatoria a los embajadores británicos ante la CEE

LONDRES. (Del corresponsal de Pyresa, **Antonio PARRA.**)

Las conversaciones que tendrán lugar mañana en el Foreign Office, con los emisarios del doctor Kissinger, y la convocatoria hecha por el Ministro de Exteriores, Callaghan, a los embajadores británicos ante los países de la CEE, constituyen las primeras medidas adoptadas, los primeros pasos, del nuevo Secretario de Estado para Asuntos Extranjeros, en el momento de asumir el mando.

Asimismo, esta tarde, el Foreign Office anunciaba que una visita de buena voluntad de dos navíos de guerra ingleses al puerto de Atenas había sido cancelada. Un portavoz del citado Departamento nos trataba de razonar semejante toma de postura en los siguientes términos: "Este Gobierno se muestra muy deseoso de ver la democracia reinstaurada en Grecia. Y no quiere que el viaje de dos corbetas de la "Royal Navy" pudiera haber dado lugar a equívocos".

Tras ésto, parece quedar bastante patente que los laboristas no se muestran muy ávidos de comulgar con la misma política de no intervencionismo, o no ingerencia, al menos, sobre los asuntos internos de otro país, seguida por los conservadores.

Ello tal vez podría costarle algún disgusto a Harold Wilson, si no se decide a enmendar los yerros de la otra vez. A lo largo de los seis años que pasó en el poder, los hechos le demostraron que, en política internacional empecinamientos y aberraciones semejantes suelen pagarse a un alto precio. A veces, suele ocurrir que los postulados ideológicos de un partido, llevados hasta los últimos extremos, estén en disonancia con los intereses financieros de un país.

MINISTROS DIFERENTES

En cuanto a lo demás, ¿podría decirse que la política exterior británica sea susceptible de experimentar un cambio brusco de dirección, bajo la égida de los socialistas?

Todo lo que se afirme, a estas alturas, y a tan sólo unos días de la subida al poder del Gobierno Wilson, no dejará de ser un huero acertijo, ya que los elementos de observación de que se dispone no son muy numerosos.

Sin embargo, bien valdría la pena traer aquí a colación el contraste que ofrecen las personalidades de los dos ministros que regentan o regentaron el Departamento de Exteriores. De la manera de ser de Callaghan a la de Sir Alec hay varias millas de distancia. Sólo se parecen como el día se parece a la noche. El laborista es vivo reflejo de la campechanía, del paternalismo, del buen humor, y de las palabras lisas. Sir Alec, por el contrario, era la mesura, la diplomacia personificada. Pero, al propio tiempo, lleno de recovecos y de matices. Por eso, no resultaba fácil verle venir.

CALLAGHAN IRA A BONN

De ordinario, los laboristas se han llevado mejor con los viejos parientes americanos, al otro lado del Atlántico, que con sus vecinos europeos" La elección de Wilson, dicho sea de paso, en principio, ha debido de complacer al doctor Kissinger

Quedan, desde luego, una turba de incógnitas por resolver. Sobre todo, la del Mercado Común, que será la más peliaguda. Habida cuenta de las diferencias reinantes entre Londres y París, el hielo de las relaciones anglo-francesas nunca se acaba de romper. Debe de ser casi un hielo histórico.

Mayor capacidad tendrá Londres de entenderse con los alemanes. Prueba de ello es que el primer viaje que realice Callagahn al extranjero, en calidad de ministro del Foreign Office, será a Bonn.

Todo ésto, sin embargo, no deja de ser una teoría. Un hipotético presentimiento. Porque nada ahora mismo está ni decidido ni consumado en política exterior, aunque parece que los laboristas no se hallan dispuestos a hacer tabla con el pasado, por lo que al capítulo de las relaciones con otros pueblos respecta.

ROMA: MARIANO RUMOR FORMA NUEVO GOBIERNO

El Gabinete tiene tres ministerios menos que el anterior

ROMA (Del corresponsal de Pyresa, **Alejandro PISTOLESI.**)

La lista definitiva del nuevo Gobierno fue anunciada a las nueve de la noche por el líder democristiano Mariano Rumor, nuevo jefe de gabinete, a su salida del despacho del Presidente de la República. Aparte la retirada de los dos ministros republicanos (que fue el hecho que provocó la crisis), se confirma que el nuevo gobierno tiene tres ministros menos: 25 en lugar de 28. Por lo que se refiere al reparto de carteras, no ha habido muchos cambios, pero son importantes. El Ministro del Tesoro, que antes lo tenía el republicano Hugo la Malfa, pasa al ex jefe de gobierno y conocido experto financiero, Emilio Colombo, que en el gabinete anterior era Ministro de Hacienda. Este Ministerio, en cambio, pasa al socialdemócrata Tanassi, que estaba antes en Defensa, cartera de la que, a su vez, se hace cargo el líder democristiano centrista Giulio Andreotti, con gran sorpresa de unos y despecho de otros. Más cambios importantes no los ha habido, puesto que en el de Exteriores sigue el democristiano Aldo Moro y en el Ministerio del Interior (Gobernación) sigue el democristiano Paolo Emilio Taviani. Los demás ministerios que han cambiado de titular son siete (aparente los ya mencionados) y revisten importancia relativa en un sistema tan politizado como éste. El número carteras atribuido a los tres partidos de la coalición sigue invariado para los socialistas (6) y para los socialdemócratas (4), y disminuye en cambio para los democristianos (que pasan de 18 a 15).

Durante todo el día de hoy las secretarías políticas de los tres partidos que participan en el gabinete fueron comunicando a Rumor los nombres de las personas escogidas para ocupar los varios ministerios. A lo largo de esta operación se han verificado algunos hechos de cierta importancia para la vida interna de dichos grupos políticos. En el ámbito de los socialdemócratas, por ejemplo, salió derrotado el ex Presidente de la república, Saragat, que quería imponer un cambio de nombres que favorecía a su corriente y pudiera ser un hecho significativo si se considera que dentro de quince días se iniciará en Génova el congreso nacional de la socialdemocracia italiana, donde su fundador, Saragat, se presentará, por tanto, en evidentes condiciones de inferioridad política frente al ala renovadora del partido. Otros forcejeos entre las varias corrientes se han producido también en el partido socialista, para dar paso en el nuevo gabinete, a la siempre discutida personalidad del ex secretario Mancini, a quien Rumor ha atribuido el Ministerio de la Caja del Mediodía, quitándosela al líder del ala izquierdista de la democracia cristiana, Carlos Donat-Cattin. Este percance ha irritado muchísimo al irascible diputado y a toda su corriente, que decidió «congelar» su apoyo al Presidente Rumor. Donat-Cattin, en efecto, no figura en el nuevo gabinete.

IRRITACION DE LOS COMUNISTAS

Otro problema muy difícil de resolver fue el de la participación de los líderes democráticos Arnaldo Forlani y Giulio Andreotti, autores del centrismo después de las elecciones políticas de junio de 1972. Hasta última hora parecía que Fanfani iba a conseguir-convencerlos de que entraran ambos en el nuevo gobierno, con el fin de equilibrar un poco la fórmula tras la salida de los republicanos, que ejercen en el centro-izquierda una función en cierto modo conservadora. Pero ha aceptado únicamente el ex jefe del Gobierno Giulio Andreotti, porque la oferta ha sido realmente importantísima: volver al Ministerio de la Defensa, donde ya estuvo varios años.

Las razones que han conducido al líder republicano Hugo la Malfa a dimitir de su cargo de Ministro del Tesoro (asuntos monetarios), fueron reiterados hoy por el propio interesado, que explicó muy claramente que se había ido dando cuenta, día tras día, de que los socialistas no le querían brindar la colaboración necesaria para frenar el proceso de inflación que amenaza con tragarse todos los márgenes de seguridad que le quedan a la depauperada lira. Los objetivos que él se había propuesto alcanzar cuando aceptó el cargo de Ministro del Tesoro se han alejado cada vez más. No se han reducido los gastos del estado ni de las entidades públicas; no se ha verificado la recuperación del proceso productivo, tan indispensable en estos momentos; no han disminuido los chantajes de las confederaciones sindicales marxistas y democristiana; no se ha hecho nada concreto para disminuir el enorme déficit de la balanza de pagos y del propio presupuesto del estado; no se ha hecho nada, en fin, para dar la sensación a la Comunidad Económica Europea y a las demás naciones de que al gobierno italiano de centroizquierda quiere adoptar una política económica severa para luchar contra la inflación y sus consecuencias.

Queda por decir, en fin, que los comunistas están irritadísimos por la adjudicación de la cartera de la Defensa a Giulio Andreotti y confirman a última hora que acentuarán su prevista oposición frente al nuevo gobierno, que es el quinto que forma Mariano Rumor y el décimotercero de la fórmula centroizquierda. Un número que según los gustos puede considerarse de buen auspicio o..., todo lo contrario. Los hechos dirán.

Se reunió en Bruselas el Grupo Europeo de Coordinación Energética creado en la conferencia de Washington

Integrado por todos los países del Mercado Común menos Francia

BRUSELAS. (Del corresponsal de Pyresa, **Ignacio M.ª SANUY.**)

El palacio de Egmot, en Bruselas, ha sido durante dos días el lugar de encuentro del grupo de coordinación energética, creado en la conferencia de Washington. El encuentro se ha caracterizado por una absoluta discreción. Ayer, ni siquiera se quiso que los informadores estuviesen próximos a la conferencia. Hoy se les ha dado más margen, el portavoz del Ministro belga de Asuntos Exteriores, al concluir la reunión, poco antes de las cinco de la tarde, ha hecho una breve y circunspecta declaración, señalando que no estaba autorizado a dar más precisiones, aunque intentaría contestar a las preguntas con "una apariencia de respuestas".

El portavoz ha señalado que algunos de los objetivos de la reunión se prosiguen en el marco de la OCDE (Organización de Cooperación y Desarrollo Económico) y que continuarán llevándose a cabo en París, sin que ello signifique en ningún caso que el grupo de coordinación energética se desentienda de estos temas.

Se ha anunciado la creación de tres grupos ad hoc, cuya función consistiría en ocuparse de los problemas de investigación y desarrollo, del enriquecimiento del uranio y, finalmente, del papel de las compañías internacionales en la problemática energética.

CONFERENCIA PRODUCTORES-CONSUMIDORES

En cuanto a los demás temas abordados figuraba el de las relaciones entre países productores y consumidores de acuerdo con lo establecido en la conferencia de Washington y sin duda en la óptica de una conferencia que reuniría a los países productores y consumidores. Esta fonconferencia, ha dicho el portavoz, tendrá que celebrarse lo antes posible aunque se ha negado a precisar si podrá ser convocada dentro de tres meses.

A preguntas de un periodista francés el portavoz ha precisado que París sería informado de esta reunión. Igualmente podrán ser informados por los países participantes, los países productores aunque esta información se hará a través de un cauce bilateral.

Finalmente se ha precisado que el grupo de coordinación energética se reuniría nuevamente en Bruselas el próximo 3 de abril.

FRANCIA NO PARTICIPO

El grupo de coordinación está integrado por ocho países del Mercado Común —es decir todos menos Francia—, los Estados Unidos, Japón, Canadá y Noruega. Todos estos países son miembros de la OCDE, organización a la que pertenece igualmente Francia que participa en sus trabajos. También España forma parte de la OCDE de manera que el hecho de que el grupo de coordinación señale que se continuará trabajando en dicho marco hará que la voz española se deje oir al respecto.

La discreción del portavoz ha sido extrema ya que se ha limitado a informar sobre temas de procedimiento. Sin embargo el hecho de que haya subrayado que la conferencia de países productores y consumidores se intentará celebrar lo antes posible, es interpretada en cierta medida como un esfuerzo de los Estados Unidos de anticiparse a los países del Mercado Común que bajo sugerencia francesa, han proyectado también para el próximo otoño una conferencia euroárabe conferencia cuyo posible impacto quedaría menguado no sólo por la eventual anticipación de la conferencia promovida por los Estados Unidos sino también por la activa participación de todos los países del Mercado Común salvo Francia. Francia sigue de todos modos informada desde aquí y desde la OCDE. Pero ello no impide que permanezca, dignamente y altivamente en cierta soledad que es difcilmente sostenible.

A un mes de la huelga de hambre

BAYONA: Los activistas vascos, en grave estado

BAYONA (Francia), 14 (Efe). — Se ha cumplido hoy, día 14, el mes de la huelga del hambre por parte de los activistas vascos y, como a pesar de las gestiones hechas por los alcaldes de la región y otras personalidades y el Gobierno se muestra hasta el momento muy enérgico, la cuestión se ha agravado por el estado físico de los huelguistas, ya que a los onoce hospitalizados hay que añadir otros cuatro en la mañana de hoy, uno de los cuales está en estado de coma, y, por tanto, en situación realmente desesperada.

Cuantas quejas se elevan a la subprefectura de Bayona, prefectura de Pay o Gobierno de París tienen idéntica contestación: «Todo refugiado no debe de hacer política, ni cometer actos hostiles o provocar alteraciones del orden público, ni está en posesión de armas, y como existen casos concretos de una serie de delitos cometidos sobre el particular, sancionados incluso por la jurisdicción ordinaria, deben de cumplir unos el internamiento decretado al norte de Francia, y otros, el mes de prisión.

Los médicos del hospital de Bayona han vuelto a dar la alarma por la gravedad de varios de los huelguistas, que han tenido que ser hospitalizados. Las autoridades, después de tantas huelgas y manifestaciones callejeras, desean acabar de una vez con esta situación verdaderamente molesta. En opinión de los observadores, pudiera acontecer algún desenlace antes de las cuarenta y ocho horas.

La situación es muy tensa y con muy poco ambiente popular entre los franceses, ya que en la reciente manifestación en favor de los huelguistas, ayer, miércoles, a la tarde, los organizadores tuvieron que recurrir a los jóvenes de los liceos, y sólo había un centenar de ellos que así fueron dispersados por la gendarmería mientras se limitaron únicamente a cantar.

PIDEN LA NULIDAD DE LA PROCLAMACION DEL PRESIDENTE GUATEMALTECO

GUATEMALA, 14. (Efe).— El partido democracia cristiana guatemalteca interpuso hoy ante el congreso una acción de nulidad contra la proclamación del general Kjell Laugerud García como Presidente electo de la república, debido a que el proceso se desarrolló en forma en el escrutinio de votos emitidos en la elección presidencial del tres de marzo y efectuado por la cámara legislativa.

UN HIJO DEL «REY DEL VERMOUTH», LIBERADO

TREVIGLIO (Italia), 14. (Efe). — El hijo del "rey del vermouth" Luigi Rossi di Montelera, ha sido liberado, en una casa de campo de las afueras de Treviglio, cerca de la localidad lombarda de Bergamo, después de cuatro meses justos de haber sido secuestrado.

Parece que se encuentra en buenas condiciones físicas.

Se desconocen, hasta el momento, las condiciones de la liberación de Luigi, si éste ha sido recuperado por iniciativa de la policía o liberado por sus secuestradores. En todo caso se estima que si ha sido pagado un rescate.

U.S.A.: La restauración de la pena de muerte, aprobada por el Senado

AHORA FALTA LA DE LA CAMARA DE REPRESENTANTES Y QUE SEA FIRMADA POR NIXON

WASHINGTON, 14 (Efe).— El Senado norteamericano aprobó ayer la restauración de la pena de muerte en Estados Unidos.

La nueva legislación, que tendrá que ser aprobada por la Cámara de Representantes y firmada por el Presidente Nixon, está en contra de una decisión del Tribunal Supremo del país que en 1972 anuló la pena capital.

Aunque desde 1967 no ha sido ejecutado ningún criminal se cree que la restauración de la pena de muerte volvería a poner en funcionamiento la silla eléctrica.

El Senado votó en favor de la aplicación de la pena de muerte a los culpables de asesinato político, secuestradores aéreos, raptos en los que haya pérdida de vidas humanas y traición y espionaje.

La nueva legislación que permitirá la sentencia de muerte en los tribunales de justicia fue aprobada por 54 votos a favor y 33 en contra.

También podrán ser condenados a muerte los declarados culpables de la muerte de agentes de policía, guardias de prisiones y dirigentes políticos nacionales o extranjeros.

Sin embargo, las autoridades podrían negociar el indulto de la pena de muerte a secuestradores o otros criminales que estuviesen dispuestos a matar a rehenes en su poder.

El Senado votó, sin embargo, en contra de la propuesta del senador Hughes (demócrata por Iowa) que hubiera hecho obligatoria la retransmisión por televisión y en directo de las ejecuciones de criminales.

Hughes introdujo la enmienda, que fue derrotada por 81 votos contra diez, por considerar que la pena de muerte es una crueldad tan inhumana como el crimen mismo.

ENFRENTAMIENTO DE TRIBUS KURDAS Y TROPAS GUBERNAMENTALES IRAQUIES

ANKARA, 14 (Efe—Reuter).— Tribus kurdas, dirigidas por Mullah Mustafá Barzani, mantiene enfrentamientos con las tropas gubernamentales del Irak, informa hoy la agencia turca de noticias.

Los kurdos han obligado a las tropas gubernamentales a retirarse hacia el Sur, hasta el punto de que mantienen el control de «gran parte del norte del Irak».

UN OBISPO ITALIANO CONDENADO POR INFRACCIONES URBANISTICAS

SAVONA (Italia), 14 (Efe).— El obispo de Troia, Monseñor Pirotto, de 81 años, ha sido condenado a cinco días de arresto y al pago de una multa de 20.000 liras (unas 1.700 pesetas) por infracciones a las leyes urbanísticas.

El anciano prelado, en su calidad de Presidente del Consejo de Administración de la «Casa de repos de Altare, pequeña localidad de su diócesis situada en la provincia de Savona, había hecho construir una bodega junto al edificio de la «Casa de reposo» sin haber obtenido previamente la autorización municipal correspondiente.

La irregularidad de la construcción había sido denunciada ante el tribunal savonés por el Alcalde de Altare, y la magistratura citó a juicio al Obispo y al constructor Giuseppe Pinelli, autor material de la construcción, quien fue absuelto por insuficiencia de pruebas.

BAR EUROSOL
BENICASIM

La propiedad de Bar Eurosol de Benicasim, sito en la Avda. Ferrandis Salvador Km. 7'500, informa que durante la presente temporada de verano (entre el 15 de Marzo y el 30 de Octubre de 1974), el citado establecimiento será regentado, como único empresario responsable de hostelería, por DON ELADIO BORT TRILLES, lo que se hace constar a todos los efectos legales.

DE TODO EL MUNDO

Límites de velocidad en las cerreteras europeas

PARIS, 14. (Efe). — A partir de mañana viernes, de todos los países europeos únicamente España y Alemania Federal no limitarán la velocidad en sus autopistas.

De los países con velocidad formalmente reglamentada, Francia tendrá la máxima con 140 kms/h. En Suecia el máximo se ha fijado en 130 kilómetros por hora, 120 en Austria e Italia; 110 en Portugal, Suiza y Dinamarca; 100 en la República Democrática Alemana, Bélgica, Holanda, Luxemburgo. Noventa en Noruega y 85 en Gran Bretaña. Esta última es la más baja a pesar de las protestas de la industria del automóvil.

Alemania Federal ha recomendado a pesar de no existir limitación, que no se circule a más de 130 kilómetros por hora.

En las carreteras normales las velocidades fijadas son: Francia, 90; Bélgica, 80; Países Bajos, 80; Luxemburgo, 80; Suiza, 100; Italia, 100; Austria, 100; Grecia, 80; Portugal, que posee la gasolina más cara de Europa, 90; Gran Bretaña, 85; Suecia, 70-90; Noruega, 80; Dinamarca, 90; Polonia, 80; República Democrática Alemana, 80. Todo en kilómetros por hora.

Campaña de los cardiólogos contra el tabaco

PARIS, 14. (Efe). — «El cigarrillo amenaza su corazón... fume menos», es el consejo de la Fundación Nacional de Cardiología que prepara para el próximo día 18 una campaña nacional de información antitabáquica.

Las enfermedades de corazón son tres veces más frecuentes en los fumadores. Para limitar este riesgo cardíaco los médicos recomiendan: no tragar el humo y no fumar más de 10 cigarrillos diarios dejando «respirar» al corazón entre cada cigarrillo.

Los «tebeos» pueden resultar nocivos

LONDRES, 14. (Efe). — Los niños que manejan y leen tebeos no sólo generalmente perjudican a su inteligencia, que podría mejorar si se dedicaran a otras lecturas, sino que además sufren en muchos casos peligros de resultar envenenados, por la gran cantidad de plomo, que contiene sus pinturas y que es equivalente hasta veinte veces el nivel de plomo que puede asimilar una persona al día en su sangre, es la conclusión a que ha llegado una investigación efectuada por el profesor del departamento de química de la universidad de Reading.

Un niño que chupe o mastique el papel de sus tebeos puede resultar envenenado de tal forma que su cerebro quedaría dañado permanentemente, agregó la conclusión de este estudio.

Nombres kilométricos

BERLIN, 14. (Efe-Upi). —El periódico sindical «Tribune» toma a broma la práctica existente en Alemania Oriental de utilizar largos títulos para trabajos o empleos simples.

«Tribune» comenta que la persona que maneja impresos de solicitud para los cursos de mecánicos de automóvil debería ser llamada: «Kraftfahrzeyghandwerksmei terqualifizierungsvorbereitungsehrgangs teil neh me ran melde formu larausgeber».

(c) Ministerio de Cultura 2007

La tremenda crisis europeo-americana ha dejado sin resolver todavía la declaración de principios entre España y Estados Unidos

Parecía proyectada la visita del Ministro español de Asuntos Exteriores a Washington el próximo día 27 y se habló incluso de un posterior viaje de Arias Navarro

Circula una anécdota que refleja la violencia de la reciente reunión Kissinger-Jobert

NUEVA YORK. (Del corresponsal de Pyresa, **Félix Ortega.**)

La declaración de principios entre España y los Estados Unidos está aún sometida a discusión y, «aunque sea demasiado pronto para asegurarlo, no se espera que sea idéntica, en ningún caso, a la declaración USA-OTAN», ha declarado a este corresponsal fuentes del Departamento de Estado americano.

Por esto, señalaron dichas fuentes, «aún no se ha fijado fecha para la visita del Ministro de Asuntos Exteriores (Pedro Cortina Mauri) a Washington». Luego insistieron en que, también debido a ello», es demasiado pronto para decir qué es lo que las declaraciones van a contener, cuando finalmente se llegue a un acuerdo».

En principio, fuentes españolas, hablando extraoficialmente, supusieron que la visita del señor Cortina a Washington tendría lugar el próximo día 27. El jefe de la diplomacia española debía rubricar en la capital norteamericana una declaración de principios que regularía las relaciones entre Estados Unidos y España. La ceremonia de rúbrica del documento, que según fuentes europeas occidentales iba a ser «calcado del Atlántico», de la nueva declaración de principios de la OTAN, sería realizada por Cortina y su colega Kissinger. En una evaluación diplomática, se suponía también que el acto siguiente a la rúbrica, el de la firma, tendría lugar incluso a más alto nivel, especulándose que por parte española lo haría tal vez el Presidente del Gobierno, don Carlos Arias Navarro.

Luego, España y los Estados Unidos dispondrían ya de un poderoso punto de referencia para entrar en 1975 en las negociaciones sobre posible renovación del acuerdo defensivo entre los dos países.

ESPAÑA ESTA EN MEDIO

Todo estaba programado excepto la tremenda crisis europeo-americana. Todo, menos la bomba de relojería, instalada hacía tiempo y que estalló por una supuesta tardanza del bloque europeo en informar a Estados Unidos de su intención de lograr un acuerdo de cooperación económico-tecnológica-energética con los árabes, que despedazaba los planes hegemónicos sobre el mundo consumidor de petróleo de Henry Kissinger. El Secretario reaccionó airadamente, llegando incluso a afirmar que la mayoría de los gobiernos europeos eran ilegítimos desde la primera guerra mundial.

Sin comerlo ni beberlo, España está participando en la crisis. La disputa es básicamente entre Estados Unidos y Francia, un «match Kissinger-Jobert» que ha llegado a tales extremos que —así circuló la anécdota— en una entrevista entre ambos durante la reciente reunión de países consumidores de petróleo en Washington, las voces subieron tanto de tono en el despacho del Secretario que Jobert, seriamente, pidió a Kissinger «un minuto de silencio». Y los dos políticos estuvieron mirándose fijamente y alternativamente a la pared durante 60 segundos, bajando los nervios antes de reanudar el diálogo».

España, por su peso militar-económico está en medio, como potencial nuevo miembro de la OTAN. Francia y Estados Unidos se acusan mutuamente de torpedear la entrada española, por otra parte no solicitada, en el complejo defensivo atlántico. Jobert ha declarado a James Reston, en una entrevista publicada por el «New York Times», que ha mostrado al Gobierno español los planes de la nueva alianza en los que, según el Ministro, Francia no pone ninguna barrera a la entrada española.

LA CONTRIBUCION ESPAÑOLA MERECE RECONOCIMIENTO

Por otra parte, el Departamento de Estado ha manifestado hoy a este corresponsal sobre el tema: «Los Estados Unidos consideran que la contribución de España a la defensa de occidente merece reconocimiento formal. Por tanto, esperamos que España sea eventualmente invitada a ser miembro de la OTAN».

Ahora bien, preguntado el Departamento si tal potencial entrada, insistimos en que no pedida, podría tener lugar antes de 1975 contestó: «Dado que todas las acciones de la OTAN deben tener lugar por decisión unánime, somos incapaces de predecir cuando ésto tendrá lugar».

La cuestión es básica. Es preciso aclarar conceptos. A Madrid hoy la pertenencia a la OTAN le daría más obligaciones que satisfacciones. Pero también parece claro que Madrid está dispuesto a aceptar las cargas que imponga su representación en la totalidad de Europa, económica o militar. Dado esto, es vital la fecha de la eventual entrada porque en 1975 se renegocian unos acuerdos defensivos muy importantes, pero que condicionarían a Madrid frente a la mayoría de una organización enfrentada con Washington.

En estas condiciones, el retraso en la entrada en la organización, lógicamente, sólo beneficiaría a una de las partes. Y no debe olvidarse que un país puede apoyar el ingreso y se puede oponer a tal ingreso «ahora» simultáneamente.

ENORMES GASTOS

De toda la disputa sólo sale beneficiado Madrid. La diplomacia española puede operar hoy, 25 años después de la fundación de la OTAN, con enorme movilidad. Sobre todo considerando, y es preciso insistir en ello, que Madrid es indiferente a una organización cuya pertenencia acarrea enormes gastos en un mundo en distensión.

La movilidad diplomática, según los observadores, puede volcarse hacia Europa, incluido el Mercado Común, que en ausencia de la estrecha alianza con Washington debe reforzarse con nuevos aliados para evitar que surjan nuevas preponderancias.

Puede también volcarse hacia Estados Unidos. El retraso en la rúbrica de la declaración de principios implica que ya no sirve de guía en las relaciones Madrid-Washington la declaración de una CEE-OTAN en rebelión, que afirma que Europa es una entidad distinta de Estados Unidos y propugna una unidad europea independiente, estrechamente ligada a Washington, pero sin consultas previas y sin condicionamientos. Una entidad que según Kissinger puede ayudar a crear «bloques hostiles».

Así el papel español sube muchos enteros en la Bolsa americana. Se plantea nuevamente la sustitución del acuerdo efectivo por un tratado en forma con obligaciones por ambas partes claramente especificadas para continuar la alianza. Cuando ésto se mencionó en Washington, hace tres meses, hubo congresistas y militares que organizaron la bronca señalando que de poco servían unas bases desde las que no se pudo reabastecer a Israel en la pasada guerra. Los observadores señalaban que un tratado tendría que incluir la obligación española de aceptar la posibilidad de servir como escala técnica en caso de repetición del conflicto en Oriente Medio.

Las cosas han cambiado bastante. Hoy, en el Departamento de Estado me decían que tratado y condiciones de uso «son dos cuestiones distintas» y que «una no depende necesariamente de la otra».

Dos movimientos con distinta razón de ser

Agitación en los medios laborales y estudiantiles franceses

LA PROLIFERACION DE MANIFESTACIONES PUBLICAS, SE INCORPORA CON LA PRIMAVERA

PARIS. (Del corresponsal de Pyresa, **Enrique LABORDE.**)

Hoy, raro es el periódico que no lleva a sus titulares la palabra clave "agitación". "Agitación en el sector público y nacionalizado", "agitación en la segunda enseñanza", "agitación en la banca", "agitación en la metalurgia", etc. Todo es pura agitación, alteración colectiva y reclamación permanente. El año pasado, por estas fechas, los estudiantes de los institutos organizaron un buen lío para protestar contra la llamada "Ley Debre" sobre la prórroga de incorporación a filas por razón de estudios. Este año, el barullo tiene como justificante la titulada "Ley Fontanet" de reforma de la enseñanza secundaria. El año que viene...

Los movimientos sociales, no tienen nada que ver con los movimientos estudiantiles. En los primeros, se reivindica el huevo y, en los otros, el fuero. Lo malo, es que, en estos últimos, el fuero no obtiene la misma unanimidad que la reclamación salarial. Sin embargo, como esto de las manifestaciones públicas se ha convertido en una especie de "deporte sindical y urbano", los estudiantes de los institutos, que celebraban su manifestación de las tres a las seis de la tarde, se apresuraron a terminar con el fin de empalmar con la organizada por los funcionarios y asalariados del sector público, que comenzaba a las seis.

CONFUSION EN LA ENSEÑANZA

Por lo que se refiere al planetario de la enseñanza —primaria y secundaria, por ahora— la confusión es inmensa. Las pancartas de los manifestantes, no revelan un espíritu colectivo, un acuerdo de principio. Así, las hay que piden la reforma de la "Ley Fontanet" y las que reclaman "una sola solución: la revolución"; las que piden la reincorporación a su clase de determinado profesor sancionado y las que piden "una escuela sin guardias ni patronos", algo que nadie es capaz de explicarse. El profesorado, se dispone a manifestarse ante la asamblea nacional el día que comience el debate sobre "Ley Fontanet", mientras que los maestros de la primera enseñanza andan revueltos y dispuestos a la huelga general en petición de una promoción de la enseñanza pública. Y como no hay dos sin tres, los profesores de la enseñanza técnica les seguirán en ese camino de la protesta abierta.

Por una curiosa paradoja, los estudiantes que hoy protestan en las calles, no se verán afectados por esa ley de reforma de la enseñanza secundaria, que entrará en vigor en 1978. Es más, todavía tiene que discutirse en el parlamento. Pero la cuestión es sumarse a la alteración general y cumplir con el rito primaveral que exige estas manifestaciones. Indudablemente, por lo que se refiere al mundo del trabajo, hay un hecho incuestionable: el derecho a la vida, a un vida decente, digna. Pero, por lo que respecta al mundo imberbe, juvenil, de los adolescentes, hay más razones para el depurativo que para la consideración política. El Ministro de Educación, autor de esa ley que todavía no ha sido aprobada, ha hecho público un comunicado en el que denuncia la campaña que se ha montado contra una reforma que beneficiará a los estudiantes en vez de perjudicarles en lo más mínimo. Pero el Ministro, se ha abstenido prudentemente de atacar las causas. Sin embargo, para eso está la prensa y un titular de un periódico de esta mañana, explica el fondo de la cuestión: "Una agitación estéril de unos estudiantes manipulados". ¿Manipulados por quién?. La pregunta, es demasiado inocente o excesivamente provocadora como para darle una respuesta.

FAMOSOS DEL CINE

PALERMO. — Vittorio De Sica y Sofía Loren, a su llegada al cine de Palermo para asistir al estreno de su película "The Journey".— (Telefoto Cifra Gráfica)

La ONU aguarda la presencia de Cortina Mauri en la Asamblea sobre materias primas

SEDE DE LAS NACIONES UNIDAS. (Del corresponsal de Pyresa, **Félix ORTEGA.**)

Fuentes de Naciones Unidas consideran «probable» que el Ministro de Asuntos Exteriores español, Pedro Cortina Mauri, asista a la próxima asamblea general extraordinaria sobre materias primas. La suposición, sobre la que guardan silencio fuentes oficiales españolas, se basa en el número y origen de ministros que paulatinamente van comunicando su asistencia a una reunión que se considera va a ser el punto de partida de una reestructuración económica del planeta.

En efecto, desde el Presidente Bumedian de Argelia hasta el Ministro de Asuntos Exteriores francés Michel Jobert, pasando por los ministros del bloque iberoamericano, todos estarán presentes en la asamblea. Las suposiciones sobre la presencia de Cortina se basan no tanto en la de sus colegas, como en la condición española de país «puente» hacia un tercer mundo en rebeldía contra el bloque industrializado.

No ha pasado desapercibida aquí la posición árabe ante España en la crisis energética. No pasan desapercibidos otros detalles, como la actual «guerra de la carne» entre productores sudamericanos y el bloque económico europeo en la que España tampoco participa, recibiendo normalmente sus envíos. Son situaciones que reafirman la condición de Madrid de capital perteneciente a los dos sectores, desarrollado y en desarrollo, en un momento crítico para el mundo.

Por otra parte el embajador español ante la ONU, Jaime de Piniés, no oculta la importancia para el mundo y específicamente para España de la reunión y en la organización consta que el mensaje de Piniés llega fuerte y claro al palacio de Santa Cruz.

España dispone de tres materias primas básicas: Aceites vegetales, mercurio y, potencialmente, fosfatos en un mundo en plena escasez simultánea de fertilizantes y de alimentos. Dispone, además, de una gama mineral que la da voz en otros sectores de materias básicas.

NUEVO ORDEN ECONOMICO

Mientras, continúan los preparativos para la asamblea dentro del grupo de trabajo de los no-alineados. La agenda de trabajo está resumida hasta ahora en siete puntos provisionales.

Básicamente, la asamblea va a plantear la necesidad de «evolucionar hacia un nuevo orden económico derivado de la crisis en la relación de los dos mundos, desarrollado y en desarrollo».

El programa está basado en el reconocimiento por el mundo industrializado de la soberanía de los países en vías de desarrollo sobre sus recursos, su completa igualdad y la aplicación de los principios de la UNCTAD y de las cumbres de países no alineados. Su punto de partida podría ser el desarrollo acelerado de las economías más retrasadas para lograr una igualdad desde la que iniciar la marcha comunitaria internacional.

Las materias primas no están solas en la agenda provisional. También los productos manufacturados. Respecto a los primeros, la cuestión básica a resolver es la estabilidad del mercado. Le sigue en el orden de preferencias la reforma comercial en los sectores de precios y abastecimientos; la reforma de los acuerdos existentes y de la proporción de precios entre materias básicas y productos manufacturados, concluyendo el programa con la eliminación de barreras no tarifarias y la participación en los fletes.

Más adelante, la asamblea va a penetrar en los campos de la obligación de transferencia de tecnología a los países necesitados de ella y de la necesidad de financiar el desarrollo de los más pobres tras la creación de una auténtica estabilidad monetaria.

REFORZAR EL PAPEL DE LA ONU

El tercer mundo opina que es preciso reforzar el papel de la ONU, casi abandonada ya por los grandes, en el futuro sistema de cooperación económica internacional, devolviendo a la organización un papel primordial en el mundo, basado en unos cimientos más realistas que unas retóricas declaraciones políticas floreadas por una reciente victoria militar.

Naturalmente, las compañías multinacionales están muy presentes en las discusiones del tercer mundo. El tema se tratará, además que genéricamente, haciendo énfasis en la necesidad de supervisar a los gigantes económicos y de eliminar los «embargos» que éstos imponen a la transferencia de tecnología.

Después, a trabajar en la asamblea de primavera.

A trabajar todos con mucha dedicación. El mundo hasta hoy superdesarrollado no podrá encogerse de hombros ni se aceptará que sus representantes abandonen aburridos la sala de la asamblea cuando hable del tercer mundo. Ha sonado el fin de la caridad disfrazada de ayuda a poblaciones muertas de hambre sobre filones de oro. No hay demagogia en esta afirmación. Ninguna. Prueba de ello es que los necesitados del mundo sólo van a tratar la crisis energética desde un ángulo: Para demostrar a los industrializados que el uso político que sólo una materia prima, el petróleo, ha hecho crujir estrepitosamente la frágil base sobre la que se sustentan las economías «desarrolladas».

EL LUNES, TRASCENDENTAL PRIMER DEBATE EN LOS COMUNES

EN EL QUE PUEDE IRSE AL GARETE EL GOBIERNO DE MR. WILSON

LONDRES. (Del corresponsal de Pyresa, **Antonio PARRA.**)

Cuando apenas se acaban de levantar las actas de los últimos comicios, y de ser inaugurado el nuevo Parlamento, el espectro de otra crisis política se cierne sobre Westminster. O dicho de otro modo: el Gobierno laborista puede haberse ido al garete, de aquí a una semana, según los entendidos.

Anoche mismo, mister Heath congregó al «gabinete fantasma» para comunicarle su deseo de poner el veto a la política de precios y salarios del presente Gobierno. Y esta mañana, Jery Thorpe convocó también a capítulo a sus trece diputados. En este cónclave decidirán los liberales de qué lado se colocan: si de la oposición, o del Gobierno.

LA ACTITUD DE LA OPOSICION

Así las cosas, éste puede ser el prólogo del primer gran combate parlamentario, capaz de dar al traste, incluso, con el Gobierno de mister Wilson.

Todo depende, claro, de infinitas imponderables. Los imponderables de siempre. Por ejemplo, el quorum que exista el lunes en la Cámara de los Comunes, o la postura que adopten los terceros partidos, que controlan la balanza de poderes.

Por lo pronto, los «whips» (una especie de sargentos de semana parlamentarios) han recibido órdenes de estar al tanto, para comprobar quién va y quién no va a la asamblea del lunes. Los líderes de los respectivos partidos recomiendan puntualidad y asistencia al trascendental debate del lunes. Ya que es posible que en el transcurso del mismo, los laboristas sufran los primeros embates de una oposición mayoritaria, y, acaso, su mayor descalabro.

POSIBLES ALTERNATIVAS

¿Van a combinarse bien en la jugada los liberales y los conservadores esta vez?. ¿Están los «tories» ya armados con los trastos de matar?. Si el Gobierno sale derrotado, sufre una moción de censura, dimite mister Wilson, y se clausura el Parlamento, ello implicaría una nueva convocatoria a elecciones generales, nueva crisis, y nuevo relance de los ingleses sobre las urnas.

Esto último no parece aconsejarlo la virtud de la prudencia, y sería un arma de dos filos para mister Heath, ya que provocaría irritación en el electorado, y sería volver al mismo sitio. Las arcas de este país no están tan saneadas como para permitirse el lujo de unas elecciones generales cada dos por tres. Como el lector ya sabe, esto cuesta mucho dinero.

No se deja de hablar, mientras tanto, de la formación de un frente nacional, de una gran alianza, y de un gobierno que agrupara a los representantes de todos los partidos políticos. Evidentemente, esta es una solución bastante ecléctica, pero todavía cabe.

(c) Ministerio de Cultura 2007