GACETA DE TENERIFE

Fundado en el año 1910. Núm. 8678 | SANTA CRUZ DE TENERIFE (CANARIAS) - MIERCOLES 4 DE NOVIEMBRE DE 1936 | San Francisco, 7. Teléfono 157

Nuestro glorioso Ejército ocupó ayer los pueblos de Villaviciosa de Odón Móstoles y Fresnedillas.

Fueron derribados 2 aparatos rusos, cuyos pilotos quedaron prisioneros

Como resultado del bombardeo sobre Rosas la Generalidad ordena que Barcelona permanezca a oscuras

(Véase la información radiotelegráfica.)

DE USTED PARA MI

Algo único...

por Alfonso DE ASCANIO

Algo tiene esta afortunada isla que es **único en el mundo** y que todos los nacidos en ella debieran llevar grabado con letras mayúsculas en la mente y en el corazón: a saber, sobre un trozo de tierra que apenas mide 2.350 kilómetros cuadrados flotando sobre el mar, ancha de poco más 30 kilómetros y larga de unos 100 kilómetros, asentado un volcán, ni apagado ni activo, cuya cima de perpetuas nieves, alcanza la altitud de 3.715 metros.

Esto es **único en el mundo;** fíjese usted bien y no lo olvide, **ú-ni-co en el mun-do.**

Yo he subido al Mont-Blanc, a lo alto de la Junfran, al Popocatepelt y al Pico Orizaba que pasa de 5.000 metros; pero ninguno de ellos, con ser todos más altos, puede codearse en grandiosidad con este Teide nuestro que tiene por base una isla pequeñita, que se mira eternamente en el mar y que cuando por oriente sale el sol y derrama en torno suyo una sinfonía de luz, todavía el Teide, con su corona de oro, proyecta su triángulo de sombra sobre un mar de turquesa alumbrado por las últimas estrellas de la noche que huye.

Eso es **único en el mundo** y el que lo vea una vez no lo olvidará jamás.

Cuando yo he contado lejos de aquí, que en mi tierra se sale en automóvil desde la orilla del mar, donde hay platanales y cafetos y dragos y palmeras, y se va subiendo por una carretera que zizaguea suavemente y va dejando atrás la zona tropical, la capa templada, y luego, al llegar al monte, va cortando la faja de castaños, hayas y aceviños, y más tarde la primorosa y tupida capa de escobonales, y después atraviesa la de olorosos brezos y asciende y cruza la zona de las retamas en flor, **y a las dos horas** de haber montado en auto se halla el viajero en las lavas apocalípticas donde ya no hay vegetación alguna ni el más breve indicio de vida, me han mirado como se mira al señor que no dice verdad, pues esto tampoco se encuentra por el ancho mundo.

Para ver esto, es preciso venir a nuestra isla chiquita y tomar simplemente un auto: y si toma usted el auto al atardecer de un día de agosto, cuando ya en la playa de Martiánez se extienden las primeras sombras de la noche, yo le garantizo que al cabo de una hora de paseo hacia arriba verá usted el sol alumbrando las cumbres, incendiando la loma amarillenta de Montaña Blanca, festonando de oro las cumbres de la isla de la Palma, y podrá usted decir que ha presenciado una puesta de sol de esas que dejan su cliché en el fondo del alma.

Por eso, al pensar en ofrendar a Franco un grandioso monumento que conmemorase dignamente ese 16 de julio de 1936 que todos los tinerfeños llevamos clavado en el corazón y que pronto será fecha histórica del uno al otro lado del Atlántico, jamás pensé en otra cosa ni en otro sitio que en ese **algo, único en el mundo** que Tenerife posee.

El monumento a Franco ha de ser, tiene que ser, algo grandioso en un escenario único abierto a los peregrinos españoles de toda la tierra y al turismo del mundo entero por una carretera como no hay otra. Para España será **el primero y el más alto:** para el Extranjero tendrá como dosel ese Teide **único** que tantísimos tinerfeños ignoran; y para todos será el altar que en medio del Atlántico marcará el fin de la estúpida y decrépita Edad Contemporánea.

¿Que dice usted? ¿Dinero?... Para el salvador de la raza hispana: para el retador del Comunismo, gracias a él desenmascarado; para el **Fürher** español que a sangre y fuego reconquista la patria de Colón y Cervantes; para honrar a quien salvó nuestras vidas y haciendas y hoy hace palpitar de esperanza los corazones de todos los cristianos del mundo, siempre sobrará dinero en los veinte países de lengua castellana y en las naciones hermanas a las que hemos unido nuestro destino.

Miremos alto, veamos grande, pues, **de usted para mí,** por mucho que nos cueste y por muy elevado que sea, siempre resultará menguado para su gloria y mezquino para la riqueza que nos está ganando.

Tenerife, 31 de octubre de 1936.

El Monumento a Franco

El viernes último, 30 de octubre, se reunió como de costumbre el Comité Técnico del Monumento a Franco.

Con grata y unánime satisfacción se comentó la elogiosa radiodifusión hecha por la emisora oficial de Burgos sobre el proyecto de Monumento a Farnco en las faldas del Teide.

Asimismo cambiaron impresiones los reunidos sobre el entusiasta ambiente que el proyecto ha despertado en España, particularmente en Salamanca, Sevilla y Valladolid, del cual la Prensa se ha hecho eco.

Este coincide con el magnífico y rápido encumbramiento del glorioso general Franco, hoy elevado a la dignidad de Jefe de Estado, cuya figura sale del marco nacional y adquiere por momentos el relieve y la gloria reservados a los grandes hombres de la Historia universal.

En vista de estas razones y para satisfacer los deseos manifestados por muchas personas extranjeras que sienten sincero cariño por Tenerife y franca admiración por el General Franco, el Comité Técnico ha resuelto que la suscripción pública abierta a fin de erigirle el monumento MAS ALTO DE ESPAÑA, que conmemore el 16 de julio de 1936, sea hecha sin limitación de ningún género.

En su consecuencia, el Comité Técnico iniciará una intensa propaganda por España y por todos los países que piensan y sienten como nosotros, a fin de que todos puedan cooperar para ofrecer a Franco un Monumento digno de su espíritu genial y de su gloria imperecedera.

VITABANA

UNA DE SUS GRANDES PROPIEDADES ES LA DE FAVORECER EL EQUILIBRIO NERVIOSO.

En la mañana de ayer llegó a Tenerife unbimotor de la Luft-Hansa

El servicio aeropostal será ampliado hasta esta isla

A las ocho y media de la mañana de ayer, después de haber permanecido algunos días en Las Palmas, llegó a nuestro puerto en donde quedó atracado al dique muelle Sur, el acorazado alemán "Scheleswig-Holstein", que registra diez mil toneladas y desplaza una velocidad de treinta y seis millas por hora.

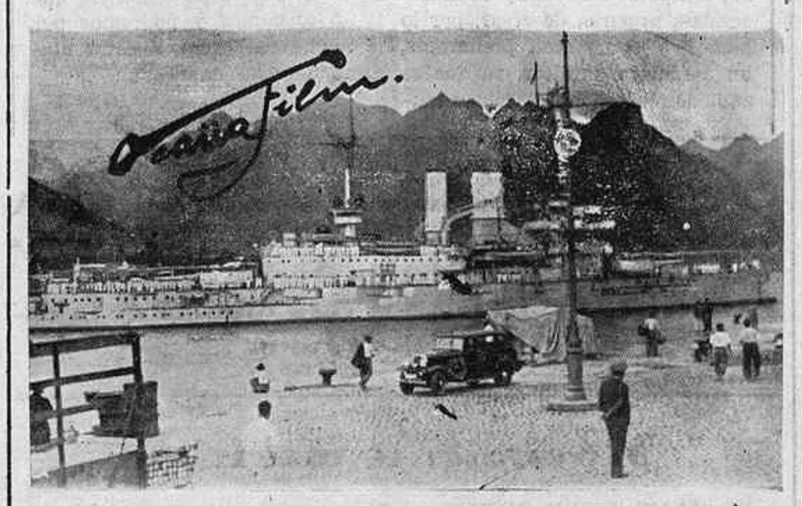

EL ACORAZADO ALEMAN "SCHELESWIG HOLSTEIN"

Este buque zarpará para Cabo Verde mañana, jueves, a las diez horas.

LA LLEGADA DEL AVION ALEMAN

Igualmente, a las diez y treinta minutos de la mañana de ayer, martes, llegó a esta isla un magnífico bimotor de la Luft-Hansa, tripulado por el aviador Blume, telegrafista señor Regelien y mecánico señor Robentrost.

Como único tripulante del aparato vino también el señor Segura, segundo jefe del aeropuerto de Gando y secretario particular del jefe provincial de Falange de Las Palmas.

El aparato evolucionó sobre esta capital, tomando seguidamente rumbo a La Laguna, donde también hizo algunas evoluciones que fueron presenciadas por numeroso público que se hallaba estacionado en las calles y azoteas.

Seguidamente enfiló hacia el aeródromo de Los Rodeos, donde le esperaban el jefe de la Luft-Hansa en Canarias, Herr Otto Bertram, que en la misma mañana había llegado a Tenerife procedente de Las Palmas, a bordo del buque de guerra germano que ya hemos indicado y otros miembros de esta Compañía.

También acudieron a recibir a los aviadores el alcalde de la vecina ciudad, don Emilio Gutiérrez Salazar; el comandante de las milicias falangistas señor Castellary, el capitán don Arturo Navarro, ex diputado a Cortes don Martín Rodríguez y Díaz-Llanos; ingeniero-jefe de Montes, don Leoncio Oramas, jefe accidental de Falange Española de esta capital y presidente del Aero Club, don Félix de la Cruz; jefe de la Sección Femenina de Falange Española de las J. O. N. S. doña María Bueno y Núñez del Prado; representaciones del Excmo. comandante militar y del Cabildo Insular, así como redactores de "La Tarde" y GACETA DE TENERIFE.

Sobre la caseta enclavada en el aeródromo se izaron las banderas alemana, española y de Falange. En los alrededores del campo formaron falangistas de esta capital y La Laguna, así como bellas señoritas de la sección femenina de F. E. de la vecina ciudad.

Al aparecer el bimotor sobre el campo, el numeroso público allí estacionado prorrumpió en delirantes aplausos. Mas, el aparato, en lugar de tomar tierra enseguida, hizo unas evoluciones sobre el campo, demostrando su piloto mucho tecnicismo y pericia.

El aterrizaje fué espléndido, ya que el aparato aterrizó en una tercera parte del campo. Al descender sus tripulantes la concurrencia les hizo objeto de un cariñoso recibimiento. Acto seguido don Félix de la Cruz hizo a los aviadores la presentación de las autoridades.

Luego, y por invitación expresa de la Lutf-Hansa, subieron al aparato, para dar un paseo, las autoridades allí presentes. El avión, después de un magnífico despegue, tomó rumbo al Norte, perdiéndose en dirección hacia Tejina. Al cuarto de hora de vuelo regresó a Los Rodeos, mostrándose encantados sus ocupantes de la seguridad del aparato y de la habilidad del señor Blume.

Esta excursión aérea se extendió por toda la costa Norte de la isla, llegando hasta Taganana y Punta de Anaga. La nueva toma de tierra en el aeródromo se efectuó con la misma precisión y espectacularidad que la vez anterior.

ALGUNAS MANIFESTACIONES DEL JEFE DE LA LUFT-HANSA Y DE LOS TRIPULANTES DEL BIMOTOR

Hablando con el señor Blume y sus compañeros, nos dicen:

—Estamos encantados de las magníficas y excepcionales condiciones de este campo de aterrizaje, pues no hemos encontrado ni un solo momento ninguna dificultad para las operaciones de aterrizaje y despegue.

Lo que verdaderamente no nos explicamos es como aún este aeródromo no está declarado oficial.

El jefe de la Luft-Hansa, por su parte, no dijo que el viaje a Tenerife obedecía, en primer término, a la invitación que le formuló el presidente del Aero Club, don Félix de la Cruz, y, por otra parte, al deseo que tenían de estudiar las posibilidades para prolongar hasta Tenerife el servicio aéreo-postal que esa importante empresa de navegación trasatlántica realiza con Canarias.

El señor Beltram se mostró igualmente encantado de la espaciosidad del terreno, añadiendo que hoy, a las nueve horas, el avión regresará a Gando.

UNA EXCURSION A LA OROTAVA Y UN BRINDIS EN EL "AGUERE" DE LA LAGUNA

Después, el presidente del Aero Club invitó a los señores Beltram, Blume y demás tripulantes del bimotor alemán a una excursión en automóvil hasta la Orotava, de la que se regresó a La Laguna a las dos de la tarde, siendo obsequiados con un vino de honor en el hote. "Aguere", por el alcalde de dicha ciudad, señor Gutiérrez Salazar, y en el que hizo su presencia el elemento femenino, representado por bellísimas señoritas de la Falange Femenina de aquella localidad.

NUESTRO SALUDO

GACETA DE TENERIFE envía su más cordial y sincero saludo a los distinguidos representantes de la Lutf-Hansa, que por unas horas han sido nuestros huéspedes, y al congratularnos de su viaje a Tenerife, hace votos porque la breve estancia que los ha retenido aquí les sea grata y sirva, además, para estrechar fuertemente los lazos de amistad que ya nos unen con la nación germana.

Igualmente nos congratulamos de que los propósitos que animan a dicha empresa con respecto a la extensión de sus servicios a nuestra isla, constituyan para fecha próxima una agradable y ventajosa realidad.

Asimismo hacemos presente en estas líneas nuestro más afectuoso saludo de bienvenida a los marinos alemanes, que desde ayer se hallan en nuestra capital, deseándoles una grata estancia en nuestra isla.

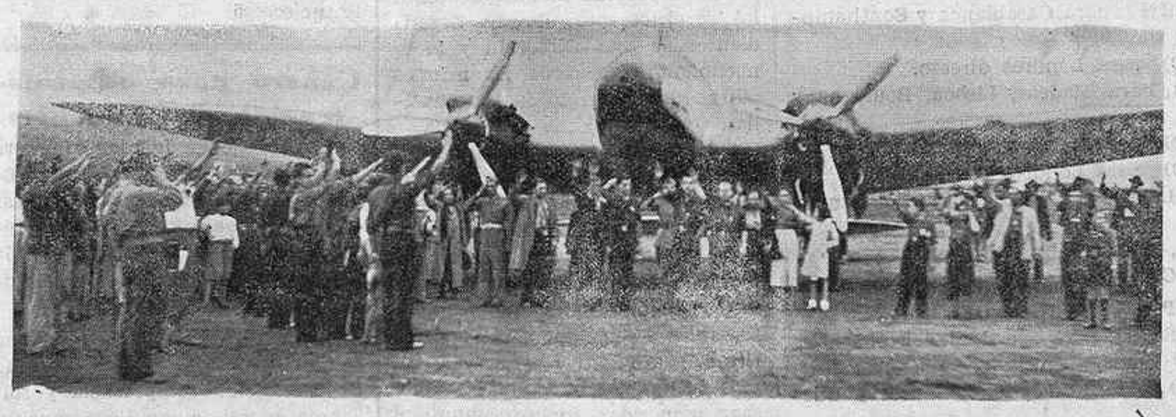

EL BIMOTOR DE LA LUFT-HANSA, QUE ATERRIZO AYER EN LOS RODEOS

LA CONJURA JUDAICA EN EL MUNDO

(Lea este folletón en página 8)

El ilustre y digno comandante militar de la Orotava, don Eduardo Pintado, a quien el valle de la Orotava se dispone a rendir un homenaje por la inmensa labor por él desarrollada.

(Véase el artículo "Una iniciativa" en la página 3.)

La estancia del general Dolla en Las Palmas

Concede 14 mil pesetas para arreglar el cuartel de la Isleta.

En el acto de colocar la primera piedra para la edificación de una barriada de casas destinadas a los obreros, pronuncia un importante discurso

(Información telegráfica de nuestro enviado especial. Pág. 4.)

Frente de Madrid con el general Varela

Por el cronista Albert Grand

(Véase la información radiotelegráfica.)

(c) Ministerio de Cultura 2007

Ecos y noticias de la vida local

De Sociedad

VIAJEROS

En la noche del lunes hizo viaje a Las Palmas nuestro compañero de Redacción y administrador de este diario don José Bethencourt Padilla, quien regresará en la mañana de hoy.

—También ha marchado a Las Palmas el teniente jurídico militar don José Sansó.

—Han hecho viaje a la vecina isla doña María Criado, don Juan Pérez y don Fernando Villegas.

—Han llegado de Santa Cruz de la Palma don Pedro Magdalena don Antonio Pinedo, don Manuel Padilla, don Juan Muñoz, don Domingo Rodríguez, don Pablo Ramos, don Pedro Díaz, don Miguel Brito, don Celestino Rodríguez, don Genaro Expósito, don Domingo López, don Francisco Hernández y don Gregorio Hernández.

ASCENSOS MILITARES

Ha sido ascendido a comandante el capitán de Infantería don Lorenzo Machado y Méndez, que presta servicios en este regimiento de Tenerife número 38.

Nuestra enhorabuena.

NATALICIOS

Ha dado a luz un niño la señora doña Olimpia Cabrera, esposa del catedrático de esta Escuela de Comercio don José María Segovia.

—Ha dado a luz una niña la señora doña Francisca Toral, esposa de nuestro joven amigo, el abogado-procurador don José Gutiérrez.

ENFERMOS

En esta capital se halla enferma la señorita María del Carmen Franquet Castellano, hija del ex concejal de este Ayuntamiento don Fernando.

Se halla notablemente mejorado de la prolongada enfermedad que padece, nuestro distinguido amigo don Miguel García González.

MISAS DE REQUIEM

Hoy, a las ocho y media, se dirá una Misa cantada en la parroquia Matriz de esta capital, en sufragio de los falangistas muertos.

El jueves, a las diez, tendrá lugar en la misma parroquia un solemne funeral, aplicado por el alma de los afiliados fallecidos de Falange Española.

A estos dos actos religiosos asistirán los "flechas", milicias de Falange, Falange Femenina y segunda fila de F. E. de las J. O. N. S.

MADRINA DE GUERRA

El soldado topógrafo Eusebio Roncero solicita madrina de guerra. Dirigirse a Sección Topográfica de la Comandancia Militar.

PERFIL DEL DIA

3 de noviembre. Mes de las ánimas. Ayer comenzó el día algo displicente. A medida que las horas avanzaban se fué aclarando, hasta quedar totalmente despejado y brillante.

Tuvimos brisas levantinas, viajeros occidentales y otras muchas cosas más...

El muelle, a diferencia de otros días, estuvo concurrido por barcos de diversas casas consignatarias.

No sé si con este motivo o por qué, pero el caso fué que volvimos a ver nuevamente, la suave policromía de las flores femeninas que acudieron allí con intenciones de atraer a su lado a los incautos marinos extranjeros...

La gente, ¡pseh!, comentó ayer muchas cosas y casos. Se habló del campo de aviación y de la necesidad, urgente, de crear, por lo menos, y como cosa preliminar, un aeródromo militar, ya que es aquí dónde radica la Comandancia General del Archipiélago canario.

En las horas indecisas del atardecer, no encontramos ninguna novedad que anotar. El panorama de siempre: las camelancias de los enamorados, el flirt interrumpido y, bueno, las castañas típicas tostadas en esos carros ambulantes a donde van las niñas para que sus respectivos las inviten...

A última hora, la Radio nos sorprendió con una grata noticia: nuestro Ejército avanza victoriosamente sobre Madrid. Es cuestión de pocos días lo que queda, pues tomado ya Fuenlabrada y Pinto, las columnas que operan en el sur de la capital, están muy próximas al aeródromo de Getafe.

¡Quién sabe si cualquier tarde de éstas nos llega la noticia que tanto ansiamos y podremos por la noche desbordar nuestra alegría en una loca bacanal...!

GRUA

Santoral y cultos

SANTORAL

Santos de hoy.—Carlos Borromeo, card.; Vidal, Agrícola, Filólogo, Patroba, Crópulo, Claro, Porfirio, Nicandro y Hermas, mártires; Amancio, ob.; Joanicio, ab.; Pierio y Emerico, cfs.

Santos de mañana.— San Zacarías y Santa Isabel, padres del Bautista, Stos, Félix, Eusebio, Galación, Epistemo, Domnino, Teótimo, Filoteo y Silvano, mártires; Magno, Dominator y Fibicio, obs. y Leto, presb.

VITABANA
NUTRE Y FORTALECE A NIÑOS Y ADULTOS.

CULTOS

PARROQUIA DE SAN FRANCISCO DE ASIS

Jueves 5.—A las ocho, Misa rezada, encargo de doña Blanca Antequera.

A las ocho y media, Misa cantada por el alma de don Manuel Meseres (q. e. p. d.).

A las cinco y media de la tarde, Novena de Animas.

IGLESIA DEL PILAR

Jueves 5.—Misas a las seis, siete y ocho.

A las seis de la tarde, Hora Santa, Lectura, Visita, Rosario, Ejercicio del mes de noviembre y Bendición con el Santísimo Sacramento.

Instrucción Pública

SECCION ADMINISTRATIVA DE PRIMERA ENSEÑANZA DE SANTA CRUZ DE TENERIFE

Tercera relación de sanciones impuestas a maestros nacionales de esta provincia por la labor realizada en su escuela con anterioridad al actual movimiento nacional y que a propuesta de la Comisión nombrada a tal efecto ha sido aprobada por la Comandancia general militar de esta región:

Maestros separados definitivamente de la enseñanza con nulidad de su título profesional, seis.

Idem con pérdida de la escuela durante tres años, uno.

Idem con pérdida de la escuela durante un año, tres.

Idem con suspensión de medio sueldo durante diez meses, tres.

Idem con suspensión de medio sueldo durante ocho meses, uno.

Idem con suspensión de medio sueldo durante dos meses, dos.

Idem con suspensión de medio sueldo durante un mes, cinco.

Idem con suspensión de medio sueldo durante quince días, uno.

Idem destituídos de los cargos de directores de Escuelas Graduadas, dos.

Se desea tomar en alquiler una CASA que reuna condiciones para instalar las Cocinas Económicas de Acción Social Católica. DIRIGIR las ofertas a la casa núm. 15 de la calle de 25 de Julio.

Brazos y Piernas Inútiles

Resignada al reumatismo crónico Luego Kruschen le dió "nueva vida

Ella había sufrido tanto tiempo que perdió toda esperanza, se estaba resignando a permanecer inválida para siempre. Ese es el estado en que estaba esa mujer cuando la convencieron que probara Sales Kruschen. Hoy está gozando de una nueva vida. Lea usted esta carta de su hija:

"Hace cinco años, mi madre estaba terriblemente invalidada por artritis reumática. En un tiempo apenas podía mover las extremidades ni darse vuelta en la cama. Perdió las esperanzas y la confianza en todo remedio, hasta que la convencimos que probara Sales Kruschen. Las ha estado tomando desde entonces, y nunca se olvida de su dosis diaria. Hoy puede hacer casi todo su trabajo, y salir lo mismo que antes de sentirse mal. Sin embargo, hubo un tiempo en que se estaba resignando a permanecer inválida. En su caso, puede decirse que Kruschen le ha dado a mi madre (de casi 70 años de edad), una nueva vida.—Sra. K. J. P."

El reumatismo es el resultado de un exceso de ácido úrico en el cuerpo. Dos de los ingredientes de las Sales Kruschen tienen el poder de disolver los cristales de ácido úrico. Otros ingredientes de estas Sales ayudan a la Naturaleza a eliminar esos cristales disueltos a través de las vías naturales.

Las Sales Kruschen se venden en todas las farmacias y droguerías.

Movimiento marítimo

EL "LLANDOVERY CASTLE"

Anoche llegó a este puerto el vapor inglés "Llandovery Castle", de 6.501 toneladas, procedente de Cape Town y escalas y conduciendo carga general.

Después de aprovisionarse de víveres y carbón fué despachado por sus consignatarios, los señores Hamilton y Compañía.

EL "HENRY STANLEY"

También llegó ayer a nuestro puerto el vapor de la misma nacionalidad "Henry Stanley", de 2.188 toneladas, y procedente de Londres y escalas, con carga general.

Por sus consignatarios los señores Elder Depmster fué despachado para Kribi.

"VIERA Y CLAVIJO"

El vapor "Viera y Clavijo "cargó la siguiente carga general:

Para Las Pamas, ocho toneladas; para Arecife, 3 y para Puerto de Cabras, 2.

"MARIA BONMATI"

Procedente de Las Palmas se ha recibido por la balandra "María Bonmati", 8.000 kilogramos de carga general.

"CIUDAD DE MELILLA"

El "Ciudad de Melilla" trajo de Vigo, 310 toneladas de harina y 17 de salvado.

"GOMERA"

Por el vapor "Gomera" se ha despachado la siguiente carga:

Para Santa Cruz de la Palma, 10 toneladas; para Valverde, cuatro, y para San Sebastián, seis.

"DUNVEGAN CASTLE"

El vapor inglés "Dunvegan Castle" conduce para Londres, después de cargar en el puerto de esta capital, 13 toneladas de tomates.

CASA DE SOCORRO

En este benéfico Establecimiento han sido asistidas las personas siguientes:

Francisco de León, de 50 años, domiciliado en la plaza de San Telmo, núm. 2, de erosiones en distintas partes de la cara; leve.

Concepción López, de 11 meses, domiciliada en el barrio de la Salud. Eclampsia.

María Llarena, de 3 años, domiciliada en el barrio de Buenavista, de eclampsia.

Carmen Acosta, de 4 años, domiciliada en la calle del Señor de las Tribulaciones, de herida contusa en la cara superior de la lengua. Leve, salvo complicaciones.

Sebastián González, de 40 años, domiciliado en San Martín, 5, de herida contusa en la región frontal; leve.

Paulino Rivero, de 11 años, domiciliado en Taco, de herida incisa en la región maleolar interna derecha; leve.

Aurelio García, de 24 años de edad, domiciliado en la calle de San Lucas, número 36, de quemaduras de segundo grado en la mano derecha; leve.

Colegio Alemán

El curso de alemán para adultos ha empezado esta semana con un regular número de discípulos.

Las clases colectivas son: los lunes, miércoles y viernes de 7 a 8 de la tarde.

El curso durará hasta el fin de mayo, único pago la matrícula de cien pesetas.

Informes: Colegio Alemán, Consulado Alemán y teléfono, 98.

BLUE STAR LINE

LINEA DE VAPORES CORREOS RAPIDOS ENTRE LONDRES, BOULOGNE, LISBOA, MADERA, PERNAMBUCO, RIO DE JANEIRO SANTOS, MONTEVIDEO Y BUENOS AIRES Y VICEVERSA, ADMITIENDO PASAJEROS Y CARGA.

PROXIMAS SALIDAS PARA LONDRES

7 noviembre.—AVELONA STAR (C), para Londres directo.
15 noviembre.—ARANDORA STAR (P), para Casablanca y Southampton.
17 noviembre.—NAPIER STAR (C), para Londres directo.
20 noviembre.—AVILA STAR (P), para Madear, Lisboa, Boulogne y Londres.
27 noviembre.—SULTAN STAR (C), para Londres directo.
11 diciembre.—RODNEY STAR (C), para Londres directo.
17 diciembre.—Andalucía Star (P), para Madera, Lisboa, Boulogne y Londres.
25 diciembre.—AFRIC STAR (C), para Londres directo.
31 diciembre.—NORMAN STAR (C), para Londres directo.

PROXIMAS SALIDAS PARA AMERICA DEL SUR

6 noviembre.—ANDALUCIA STAR (P), para Río de Janeiro, Santos, Montevideo y Buenos Aires.
12 noviembre.—AFRIC STAR (C), para Río Janeiro, Santos y Buenos Aires.
27 noviembre.—ALMEDA STAR (P), para Río Janeiro, Santos y Buenos Aires.
3 diciembre.—AVELONA STAR (C) para Río Janeiro, Santos y Buenos Aires.
11 diciembre AVILA STAR (P), para Río Janeiro, Santos y Buenos Aires.
17 diciembre.—SULTAN STAR (C), para Río Janeiro, Santos y Buenos Aires.

"P" indica vapor de pasaje. "C" indica vapor de carga.

(Las fechas que se citan están sujetas a alteración, sin previo aviso).

Para informes, HAMILTON Y CIA. APARTADO 102. SANTA CRUZ DE TENERIFE.—TELEGRAMAS, HAMILTON. TENERIFE.

Lea Vd. "Gaceta de Tenerife"

Junta de Obras del Puerto de Santa Cruz de Tenerife

DIRECCION FACULTATIVA

Esta Dirección desea contratar, por períodos largos de tiempo, los servicios médicos y farmacéuticos que requiera el personal obrero de esta dependencia e invita a los facultativos a quienes interese la prestación de estos servicios a presentar sus solicitudes antes del día 10 de noviembre.

Los servicios que se desea contratar son los siguientes:

1.º—Inspección médica de todos los servicios, por obreros dependientes de esta Dirección y reconocimiento previo de los mismos obreros a su ingreso en las plantillas.

2.º—Tratamiento médico-quirúrgico de los obreros accidentados durante el servicio, con arreglo a la Ley, incluyendo medicamentos y y las operaciones quirúrgicas, exploraciones y tratamientos por medios instrumentales, que requiera su estado y se estime como necesarios.

3.º Estancias en clínica, cuando sean requeridas, incluso manutención del accidentado.

4.º—Certificaciones médicas e informes periciales, ante los tribunales judiciales y sociales.

La retribución de estos servicios será pagada mensualmente por la suma del 1 por 100 (uno por ciento) del montante de las relaciones mensuales de los jornales correspondientes.

El concurso que abre este anuncio es de resolución libre de esta Dirección.

Santa Cruz de Tenerife, 29 de octubre de 1936.—**El ingeniero director.**

Medias de seda americanas de extraordinaria calidad marca "WELDREST"

Invitamos a nuestra selecta clientela a examinar los nuevos dibujos y modelos que hemos recibido para la estación de Invierno en la media perfecta marca "WELDREST" que significa, elegancia, solidez y comodidad, no olvide usted pedir hoy mismo la media de seda marca "WELDREST", en Almacén D. Reimundo Dieu.—Valentín Sanz, 8.—Modas "Novelty" S. Francisco, 5.

Centro para administración de inmuebles

En la calle de Igualdad número 1, esquina a la AVENIDA DEL GENERALISIMO FRANCO, se ha establecido una oficina con personal idóneo, el cual se dedicará a la administración de toda clase de fincas rústicas y urbanas.

Dirige este establecimiento don Norberto Morales Rufino, persona de reconocida competencia y solvencia moral, quien lleva muchos años dedicado a estos asuntos.

En el referido Centro se practicarán todas las diligencias precisas para obtener el máximo de éxito en las administraciones, la gestión de las cuales se realizan puntualmente.

Así, pues, esta oficina ofrece las mayores garantías tanto por la moralidad del personal adscrito a ella como por la acreditada actividad del mismo.

Igualdad número 1, esquina a la AVENIDA DEL GENERALISIMO FRANCO. Teléfono 8-7-4.

Antirreumáticos RENEDO

Fraxínol Y Ulmarena

Tratamiento completo para la curación rápida, radical y permanente del REUMATISMO ee todas sus manifestaciones.

Precio de tratamiento completo: Ptas. 10

Solicítelo si no lo encuentra en su localidad, a la Farmacia y Laboratorio del autor, Lic. DON ANTONIO RENEDO, Obispo Rey Redondo número 28. Laguna (Tenerife).

Pida usted folleto completamente gratuito.

Freed Olsen Line

Línea de vapores fruteros

SALIDAS DEL MES DE NOVIEMBRE

PARA LONDRES
Día 4.—Vapor BETANCURIA
Día 11.—Vapor BREÑA
Día 18.—Vapor BAJAMAR
Día 25.—Vapor BETANCURIA

PARA DIEPPE
Día 9.—Vapor SAN MATEO.
Día 16.—Vapor SAN JOSE
Día 18.—Vapor SAN MATEO

FIRGAS
LA MEJOR AGUA DE MESA
(Mineral natural)
DEPOSITO:
Candelaria, 19
Teléfono, 1146

SOMBREROS

para señoras se ha recibido una bonita y elegante colección. Hermaans Medina, San Francisco, 24. Teléfono, 845.

PARA PAISAJES
BAENA

(c) Ministerio de Cultura 2007

VOX POPULI

Esta seccion tiende a satisfacer una necesidad: la de recoger el clamor de la calle, dando publicidad a todos aquellos asuntos que por su indole no pueden ser comentados editorialmente y que, sin embargo, comporten un beneficio o respondan a una finalidad de mejoramiento colectivo. Quejas, protestas, sugerencias de bien público y requerimientos a las autoridades, los insertaremos en forma sintética. Nada personal será admitido. Rogamos a nuestros lectores que escriban corto y claro. De lo contrario no prestaremos atención a sus envíos.

84.—Señor Director de GACETA DE TENERIFE: Soy un modesto abonado de un digno periódico que tan gran bien está haciendo con esa Vox Populi abierta a las quejas de los humildes. Yo vivo en el pago de la Perdoma y vengo a llamar la atención de quien proceda de que aun no tenemos luz eléctrica, aunque el pueblo la pida a gritos desde hace mucho tiempo. Sobre flúido en la Orotava, sólo faltan ocho o diez postes para tene rcompleto el tendido, y por no tenerla hemos pasado por la vergüenza de no haber podido recibid como se merécia al general Dolla, a quien casi no pudimos ver la cara por la obscuridad de la noche. ¿No se podrá remediar esto?—M. P. G.—29 octubre.

81.—Señor Director de GACETA DE TENERIFE: cuando llega un vapor de turismo y atraca a nuestro muelle, los pasajeros se ven obligados, al desembarcar, de tener que recorrer a pie cerca de un kilómetro antes de llegar a los taxis y autobuses que les esperan en la Avenida Marítima. En los días de lluvia o de viento, el sacrificio impuesto a nuestros visitantes hace desistir a muchos de recorrer nuestra población; y siempre les deja un mal recuerdo esa larga caminata impuesta, cuya razón no comprenden. Me han dicho que el motivo es el embotellamiento y la confusión que crearían en el muelle el crecido número de vehículos, y esa razón no es plausible ni puede tomarse en consideración. Nada más fácil que hacer llegar los autos hasta el costado del vapor por pequeños grupos de seis u ocho y luego formar la caravana en la Avenida Marítima, pues es realmente absurdo e intolerable que sean los turistas los "únicos" pasajeros castigados a recorrer a pie el muelle.—K. W.—30 octubre.

Mirando al hogar

PENSEMOS EN LAS SANTAS MUJERES

La costumbre de finar a los muertos nos ha hecho olvidarnos hasta cierto punto del significado original del día 1 de noviembre. La conmemoración de los muertos se hace en las iglesias el día 2. El día 1 es dedicado a honrar a todos los santos del cielo que no tienen fecha especial en el calendario. Por eso hasta la hora de Laudes, cuando se empieza el oficio de los difuntos es día de alegria y no de luto. Mujeres católicas, pensemos en todas las santas mujeres que están en el cielo.

Pensemos en todas esas que llegaron al cielo en vestido de trabajo, con las manos estropeadas por las labores caseras: cuyos actos de virtud fueron limpiezas y lavado y guisados bien hechos por el amor de Dios. Pensemos en las santas muchachas que lograron la recompensa eterna resistiendo a la tentación, dedicándose en cuerpo y alma a hermanos menores o sobrinitos huérfanos. Pensemos en las santas mujeres más afortunadas que pasaron por la tierra dando el ejemplo de una vida virtuosa y digna y repartiendo limosnas tanto espirituales como materiales entre sus hermanos menos afortunados. Pensemos en ellas todas y resolvámonos a imitarlas.

PARA DENTRO DE CASA EN EL INVIERNO

He visto un traje de lana azul marino con pechero y cuello de piqué blanco y lazo "Lavalliére" de cinta azul marino con pastillas blancas. En el pechero, botones azules y cinturón de cuero blanco con hebilla azul. Otro traje de lana gris oscuro con cuello gris claro. La blusa se cierra con botones de metal dorado que adornan también a los bolsillos de la falda. Cinturón de cuero dorado.

ESTOFADO DE CONEJO

Dorar unos cubitos de tocino con manteca o aceite. Echarles unas cebollas picadas, dorarlas ligeramente, así como el conejo partido en pedazos; añadir pimienta negra molida, sal, tomillo, laurel, ajo, una cucharadita de azúcar, nuez moscada, un poco de agua y de cerveza o vino, bastante para cubrirlo bien todo. Antes de servir, colarlo, poner la carne en una bandeja, y echar al jugo una cucharada de harina previamente bien mezclada con un poco de vinagre. Dar un hervor, revolviéndolo bien, y echar la salsa sobre la carne.

DORA

NOTICIARIO MUNDIAL

LA DESVALORIZACION DEL FRANCO

París.—La desvalorización del franco, efectuada por el gobierno del Frente Popular en contra de las solemnes promesas hechas durante la campaña electoral por los candidatos del mismo, constituye, según autorizados comentaristas, una sumisión de la economía francesa a las oligárquias financieras judias de Inglaterra y de los Estados Unidos. Cuatro meses de desbarajustes han conducido a Francia al borde de la ruina y para salir del atolladero el Frente Popular se ha visto obligado a aceptar la imposición de los financieros internacionales, quienes exigieron al pueblo francés que renunciara a una fracción considerable de su patrimonio económico.

DETENCION DEL CANDIDATO COMUNISTA

Nueva York.—Por lo visto los comunistas no disfrutan en el país clásico de la libertad de tanta consideración como en los países tildados de reaccionarios: el candidato comunista para las próximas elecciones del Presidente de los Estados Unidos Carl Browder, ha sido detenido durante un viaje de propaganda en el estado de Indiana, porque las autoridades no toleran la propaganda subversiva.

EL PRESUPUESTO DEL ESTADO

Bruselas.—El Presupuesto del Estado para el año 1937 alcanza la cifra de 10.737 millones de francos belgas.

LA DEFENSA DEL OBRERO

Roma.—La Confederación fascista de las Industrias expulsó de todas las organizaciones a un patrón de Treviso, el cual, durante una discusión, había maltratado de obra a un obrero.

LAS RELACIONES CON YUGOESLAVIA E ITALIA

Belgrado.—Las declaraciones del presidente del Consejo, Hojadinivic, en favor de una inteligencia económica y política con Italia, han sido muy bien acogidas por los elementos productores del país, los que, a causa de las sanciones, sufrieron grandes quebrantos económicos por la interrupción total de las exportaciones hacia Italia. En Ginebra se había prometido a los damnificados una compensación que, sin embargo, no ha sido pagada. Como consecuencia del fracaso de la política de sanciones propugnada por Inglaterra, Yugoeslavia intenta acercarse a Italia.

QUIEN CON PERROS SE ACUESTA...

Praga.—Ambicionando sin duda aumentar su influencia en la política europea, Checoeslovaquia concertó el desdichado tratado de alianza con la Rusia soviética, precursor del análogo pacto franco-ruso que tantos desbarajustes ha causado en Europa. Sin embargo, el Gobierno de Praga ha tenido que darse cuenta de que sus propios aliados de la Pequeña Entente recelan del imperialismo soviético así que ahora el diario oficioso "Narodni Listy" pide que se considere al pacto checo-ruso como provisional y que no constituya un obstáculo para una organización económica política que comprenda también Polonia y Alemania que, como es sabido, son rabiosamente anti-soviéticas.

PROTEGIENDO EL TURISMO

Roma.—Algunos turistas polacos elevaron una reclamación contra el propietario de un Hotel de Pompeya por abusos en los precios del servicio. El Ministerio italiano de Prensa y Propaganda, habiendo comprobado el fundamento de la denuncia, retiró al culpable el permiso de regentar el establecimiento.

LOS ENVIOS DE TROPAS A PALESTINA

Londres.—La opinión pública empieza a comentar el continuo envio de tropas y material de guerra a Palestina y se extraña como Inglaterra no haya logrado sofocar la revuelta de los árabes. Algunos periódicos recogen las indicaciones de diarios extranjeros según los cuales los disturbios de Palestina serian fomentados por el Servicio Secreto inglés para tener un pretexto para ocupar militarmente a todo el país sin necesidad de rendir cuentas en Ginebra. Palestina sería llamada a sustituir a Egipto como base militar británica en el Mediterráneo.

EL PARAISO SOVIETICO

Moscú.—Las noticias procedentes de toda Rusia señalan el recrudecimiento del terror rojo. La policía política procede a numerosas detenciones que en muchos casos son seguidas de ejecuciones en masa, después de un simulacro de juicio en el que los acusados reconocen cómo Zinovief y sus compañeros haber complotado contra Stalín.

Probablemente se les promete salvarles la vida si confiesan y luego se les fusila.

Un íntimo de Litvinof ha sido encarcelado y se cree que también el árbitro de Ginebra no tardará en caer en desgracia.

CARTA DE PARIS

Cuatro meses de gobierno del Frente Popular han sido suficientes para que el desbarajuste financiero de Francia llegara a un extremo insostenible y el gabinete Blum que durante toda la campaña electoral había asegurado que no desvalorizaría el franco, no ha tenido más remedio que aceptar las imposiciones de la Banca judiomasónica de Inglaterra y de los Estados Unidos procediendo a mutilar el franco y con ello la economía francesa de un tercio de su valor.

Porque la desvalorización del franco no se hace como la desvalorización de la lira italiana, únicamente con efecto sobre las transacciones internacionales, conservando intacta la capacidad de adquisición en el interior; en Francia, como lo reconoce el mismo Gobierno, se trata de consagrar una desvalorización ya consumada desde que como consecuencia del desgobierno del Frente Popular la economía francesa ha sido desquiciada y agobiada con cargas insoportables.

De lo que se trata en Francia es de anular los beneficios que los mangoneadores obreros pretendian haber alcanzado arrancando a los patronos con la complicidad de un gobierno inepto, aumentos de jornales injustificados: mediante la ocupación de las fábricas y la coacción de las autoridades al servicio de partidos y organizaciones anti-nacionales, los mangoneadores obreros se jactaban de haber logrado un aumento de un 15 por ciento en los jornales.

Pero ahora el Gobierno Blum, sometido a los dictados de la finanza judía internacional, que se sirve de los embaucadores obreros para sus fines egoistas, impone una desvalorización del 30 por ciento, así que en realidad los obreros franceses vienen a percibir bastante menos que antes de los cacareados aumentos ilusorios y ficticios.

Lo más chusco del caso es que el propio Gobierno Blum había presentado como una gran solución la creación de la oficina nacional del trigo, fijando para el mismo el precio de 140 francos por quintal, y a las pocas semanas desvaloriza el franco, de manera que en realidad vendría a pagar a los labradores bastante menos de su precio de coste.

Así los parásitos de la ciudad, los agitadores y políticos profesionales pretendían descargar sobre los honrados de Francia las consecuencias de la incapacidad y de la ineptitud del Gobierno del Frente Popular los gastos de sus despilfarros; pero los campesinos de Francia no están dispuestos a dejarse esquilmar.

Por otra parte, sin una severa política de economía en la administración no es posible sanear el presupuesto y los competentes prevéen que el franco tendrá que ser desvalorizado nuevamente, dentro de poco, ya que el Frente Popular representa una política de enchufes y de obreros, que aumenta considerablemente los gastos.

Después de los descalabros sufridos en su política internacional, el Frente Popular ha infligido a Francia una nueva derrota en la política monetaria demostrando que bajo el régimen de los partidos de izquierda Francia ha perdido su autonomía y su prestigio, reduciéndose a la función de satélite de las oligarquías financieras judías internacionales.

Georges BIDART

Octubre de 1936.

Refresque su memoria

En esta sección publicaremos cada día, tres preguntas de cosas diversas de Geografía, Historia, Física, Literatura etc. El lector se apercibirá con cuenta frecuencia se olvidan cosas simples aprendidas por todos Los jueves y domingos publicaremos las respuestas: cuando estas o las mismas preguntas lleven un asterisco denotarán que han sido enviadas por un lector.

Núm. 34. ¿Cuál es el autor de "La Celestina"?

Núm. 34. ¿Qué Rey francés fué hecho prisionero y conducido a Madrid después de una famosa batalla?

Núm. 36, ¿A quién pertenece y dónde está el archipiélago de las islas Tortuga?

UNA INICIATIVA

Homenaje a dos prestigiosos militares

Quienes paso a paso seguimos la digna y patriótica labor que en los pueblos del Norte de Tenerife, ha venido desarrollando nuestro querido capitán comandante del Destacamento de Orotava, don Eduardo Pintado Martín. Al ver como debido a su actuación, inspidada en un gran amor a nuestra querida España, en poco más de tres meses ha devuelto la paz y la tranquilidad a nuestros hogares, en muchos de los cuales, sólo odios había, sentimos la necesidad imperiosa de rendirle un homenaje que testimonie la gratitud y sincera adhesión de todos los verdaderos patriotas del Norte.

La prueba más fehaciente del cambio operado en estos pueblos, la tenemos en esas manifestaciones apoteósicas y en los brillantes desfiles celebrados en esta villa.

Miles de hombres que hasta hace poco tiempo se manifestaban por nuestras calles, con el puño cerrado, en signo de odio y dando vivas a Moscú, hoy lo hacen con el brazo extendido y la mano abierta, en signo de paz. Los "mueras" a la Patria y al Ejército se han trocado en "vivas" estentóreos, nacidos del corazón, a esa misma Patria y a ese mismo Ejército, que unos malvados sin conciencia pretendieron hacerles odiar.

No es preciso ser gran psicólogo, para comprender el misterio que parece entrañar este cambio tan rotundo operado en los pueblos. Solo existe un factor de orden espiritual, y este es: el corazón del ciudadano honrado.

A él llamó el capitán Pintado, con todo su amor de español, logrando ganar para la Patria miles de corazones que estaban envenenados por las prédicas de los antiespañoles.

Siempre he sostenido que se puede atentar contra la parte material del individuo, sin que a éste parezca afectarle. Pero lo que no se logrará jamás, es atentar contra sus sentimientos y que permanezca impasible, ya que las lágrimas o el rojo de su rostro reflejarán su estado espiritual o anímico. Ya lo dice el refranero: "El rostro es el espejo del alma".

Recuerdo a este respecto, unas lágrimas vertidas y unos abrazos. Todos lo presenciamos. Fué en aquel inolvidable día en que nuestra vieja amada Enseña nos fué devuelta. Hallábase la fuerza formada ante la plaza del General Franco. No se cesaba de vitorear a España y al Ejército. De pronto vibra el cornetín de orden mandando ¡Firmes!... hácese el silencio, roto por unas palabras y un sollozo. "No puedo, —decía—la emoción de estos momentos me impide hablaros... ¡Viva España!... ¡Viva España!" Es el capitán Pintado. Se le acerca un obrero y le abraza, también su pequeño hijo le estrecha contra su corazón. Miro hacia su rostro y veo como le resbalan dos lágrimas. Una corriente eléctrica corre por todos los presentes, y no podemos menos de llorar también, al ver, como ese hombre de temple de acero ha llorado ante el pueblo, pero es que tenía ante sí, la Santa Enseña de la Patria amada que un día juró defender, pero que más tarde le arrebataron de las manos también, pero nunca del corazón...

Desde aquel instante ese pueblo fué del Ejército, de España. Bastaron esas lágrimas sinceras y esas palabras emotivas para que de todos los pechos, algunos aún rebeldes, brotasen los vivas a la Patria a Franco, al Ejército, al capitán Pintado; vivas que el eco llevó hasta los más duros corazones como lenitivo a sus odios y rencores, así como la demostración innegable de que el Ejército ama al pueblo, y que éste pueblo le venera y respeta.

Hace unos meses, antes de comenzar la gloriosa reconquista de España—en una de aquellas tumultuosas manifestaciones rojas que recorrieron nuestras calles—para escarnio de nuestra nobleza—se pedían las cabezas de los capitanes don Lodenzo Machado Méndez y don Eduardo Pintado Martín. La serenidad del oficial de guardia, al disparar al aire su pistola, y el buen corazón de estos dos honrados capitanes, evitaron un día de luto a nuestro pueblo. Pero la ofensa inferida hay que lavarla. Les debemos una satisfacción y hemos de dársela en nombre del pueblo sano y honrado.

Yo propongo a los pueblos del Norte, la adquisición por suscripción popular, de dos albums, en cuyas páginas se haga constar la labor patriótica de estos capitanes, antes y después de la reconquista de nuestra Patria. Serán expuestos al público en los días, horas y lugares que señale la Comisión que se nombrará al efecto, al objeto de que pongan en ellos sus firmas cuantas personas lo deseen. También propongo a las Corporaciones municipales del Norte, den el nombre a dos de sus calles de "Comandante Machado" y "Capitán Pintado".

¡Pueblos del Norte de Tenerife!, rindamos este sencillo homenaje a estos nobles militares, como desagravio a las pasadas ofensas inferidas, y como agradecimiento a la gran labor patriótica por ellos desarrollada en estos pueblos, víctimas antes de unos sin Dios y sin Patria.

María Lola Bethencourt Sosa.

Orotava, octubre de 1936.

ANUNCIOS BREVES

LAS TRES PRIMERAS INSERCIONES, 3,00 PESETAS, HASTA 10 LINEAS. LAS INSERCIONES SUCESIVAS 0,25 PESETAS CADA UNA

Alquileres

EN LA LAGUNA se alquila una casa con jardín y garage. Razón, don Fernando Suárez, en Imeldo Seris, 39, B.. (Fruteria).

SE ALQUILA el piso principal de la casa de reciente construcción modernísima sita en Costa y Grijalba, 7, esquina a Jesús María. Razón, 25 de Julio, 19, teléfono, 1247 y Velázquez, teléfono, 655.

HERMOSO CHALET.—En el sitio más bonito de La Laguna se vende hermoso chalet de reciente construcción, compuesto de nueve dormitorios, varios cuartos de baño, hermoso garage y espléndido jardín. Razón el corredor de Comercio, don José Santaella.

SE ALQUILA en el lugar conocido por "El Cardonal", en Taco, un hermoso chalet rodeado de una extensa finca. Posee el más acabado y lujoso servicio higiénico. Dicho chalet se halla en lugar inmediato al cruce de la carretera del Rosario con la general del Sur. Precio económico. Dará razón, Norberto Morales Rufino. Igualdad, número 111

SE ALQUILA un piso alto en casa nueva, con tres habitaciones, sala, comedor, baño, cocina, azotea y demás útiles.

Informes, Corona, (Comercio), frente al Hotel Camacho.

SE ALQUILAN varios pisos frente al Parque Municipal. Informes, Santa Clara, 4.

Ventas

MAQUINA REGISTRADORA.—Se vende una máquina registradora completamente nueva, sin uso alguno; su costo de fábrica, 2.200 pesetas, y se vende por 1.500. Razón fábrica de tabacos "La Belleza", Pérez de Rosas, número 3.

SE VENDE
Camioneta Chevrolet
Razón: Fábrica de Electricidad.

SE VENDEN periódicos extranjeros en Ruiz de Padrón, número 6.

REDOMAS para finados en varias clases, se han recibido en la Rodreguería Pineiro, Rambla de Pulido9. Santa Cruz de Tenerife, y Herradores 52, en La Laguna.

SE VENDE una imprenta en perfecto estado con todas las accesorias indispensables a la industria por la mitad de su valor. Para informes, dirgirse a Emilio Calzadilla, 10 primero.

Academias

The English School
(COLEGIO INGLES)

para niños de ambos sexos de 6 a 14 años. Los alumnos abarcan las asignaturas de la primera enseñanza, incluyendo los idiomas inglés y francés. Se preparan alumnos para el Bachillerato español. El colegio inglés, haciéndose cargo de la actual situación económica y deseando poner al alcance de todos una esmerada educación, ha rebajado sus honorarios a lo mínimo en los grados de Primera Enseñanza.

El día 1 de noviembre empezaron cursos especiales de inglés de 6'15, a 7'15, por la tarde, tres veces por semana. Ptas. 12 al mes. Informarse en el Colegio Méndez Núñez, 5.

Traslados

F. REIG VALENTIN ha trasladado su consulta de la Rambla de Pulido a la calle del Castillo núm. 62.

Varios

CABAÑAS Y CARVAJAL.—El mejor cigarrillo de la Habana, se vende a precios increíbles en el kiosco "La Flor", de Angel Carrillo, y en casi todos los cafés de Santa Cruz y desto de la isla. Pida usted cigarrillos "Cabañas y Carvajal".

UN NUEVO SURTIDO de aparatos eléctricos para todos usos en cromo y maderas finas y a precios muy económicos se ha recibido nuevamente en casa Arienza. San José 32.

LEA USTED las obras de Alfonso de Ascanio: Oxidación del Azoe Atmosférico, 3 pesetas; Muñecas de Par's, (La Gran Guerra), 4; El Invencible (Novela marítima) 5. En venta en la Librería Católica.

SE TRASPASA o vende el material de Granja Avícola en marcha. Instalación completa de gallineros, incubadoras y criadoras; tiene unas cuatrocientas aves. Escribir a apartado 2-5-2.

(c) Ministerio de Cultura 2007

Frente a Madrid con el general Varela

por el cronista Albert GRAND

Navalcarnero, 3.—Nuestro viaje nos condujo a 15 kilómetros de Madrid. Nos hizo caso tocar con la mano la desatinada huída de los marxistas. Veo camiones abandonados en zanjas, cajas de municiones despanzurradas, comidas a medio terminar.

En la carretera de Madrid hacia los últimos pueblos ocupados, Pinto y Fuenlabrada, las columnas nacionales se suceden. Cruzamos un largo convoy de tanques ligeros armados con ametralladoras puestas en las torrecillas, y otro de baterías motorizadas.

Volviendo a Griñón, en lo alto del campanario de San Juan Bautista vemos a simpre vista el frente de Madrid con la capital, destacándose en blanco sobre un fondo de humo negruzco. Con gemelos se distingue perfectamente el edificio de la Telefónica. También se ve El Escorial con sus altas murallas sobre un fondo de verdes abetos.

Llegamos a Cubas, las calles están desiertas, las casas destrozadas y en las fachadas de las cuales se pueden ver los efectos de los cotidianos bombardeos. En la carretera, donde los coches se deslizan a través de los agujeros de los obuses, vemos camiones que se dirigen a primera línea con soldados, aprovisionándose de municiones. Recibimos la impresión de la presión que se ejerce sobre la capital que vimos muy blanca en el campo, sorprendentemente llano, donde grandes cañonazos del 105 y 155 resuenan largamente, mientras que en los sitios en que caen los obuses levantan alrededor de Madrid columnas de humo negro.

El ataque a Pinto y Fuenlabrada partió hacia la carretera Aranjuez-Madrid,sobre la carretera de Toledo-Madrid y sobre la línea férrea Mérida-Madrid.

Tres columnas partieron a las seis de la mañana, yendo la de Monasterio a la derecha, la de Tella en el centro y la de Barrón a la izquierda, mientras que una docena de baterías abrían fuego preparando el camino a la Infantería. El fuego se ha concentrado sobre todo delante de Fuenlabrada, donde la aviación señaló fuertes atrincheramientos. Los Legionarios y Reguares desplegados en filas sucesivas avanzan un kilómetro, disparando con fusiles, mientras a la derecha, la columna motorizada de Monasterio, que dispone de tanques y caballería, alcanza la carretera en el sitio en que cruza el ferrocarril Madrid-Cuenca, que estaba ya cortado más abajo. Las columnas de Barrón y Tella encontraron muy viva resistencia delante de los objetivos señalados.

El enemigo parece más tenaz hacia la izquierda que en el centro. Sin embargo, cede poco a poco, viéndose obligado los soldados a entablar cuerpo a cuerpo un combate para desalojarle.

A las diez, los objetivos de las columnas Barrón y Tella estaban cubiertos. Sin embargo, como Navalcarnero tenía fortificaciones importantísimas construídas con hormigón que habían sido machadas sin ser destruídas, más los defensores huyeron también, dejando abandonadas las ametralladoras, fusiles, granadas y mucho material de guerra.

A las once la columna Monasterio ocupó su objetivo sin más resistencia, pero progresión ésta columna, que es flanco derecho del Ejército, obliga por seguridad a retardar la marcha.

Al mediodía Varela ordenó que se suspendiera el avance por hoy.

VITABANA

LAS EMINENCIAS MEDICAS LO RECOMIENDAN SIN RESERVAS.

Charla del general Queipo de Llano

RESUMEN

Sevilla, 3.—Dos cosas llaman la atención mundial fuera de la guerra salvaje que estamos librando con esos rusos: una es el discurso pronunciado el domingo por ese hombre de raza fina llamado Benito Mussolini, y la segunda las reuniones que ha celebrado el Comité de no intervención.

En cuanto al discurso baste decir que todos los países le han escuchado por su intereses propias. En Alemania se considera como el acto más trascendental para Italia después de la proclamación de su Imperio. En Inglaterra se han seguido con interés todas las fases por las conclusiones en que se decidía la amistad anglo-italiana, que muchos consideraban ya rota; todos los periódicos alaban la actitud del gran estadista.

En los Estados Unidos dicho discurso fué transmitido por 22 estaciones y el mismo presidente le estuvo escuchando íntegro desde sus oficinas. Dios ha puesto su bendición sobre Italia, dándole un hijo que ha sabido llevar a su Patria al más alto umbral del respeto humano, formando de ella una nación fuerte y temida.

El Comité de no intervención en los asuntos españoles parece que se ha vuelto a preocupar de la guerra civil que se está desarrollando en España, desechándose la proposición de poner en los puertos portugueses una comisión que Portugal, por medio de su delegado, manifestó que nunca admitirá.

Lo mismo quisieron hacer antes con los puertos nacionalistas, pero Alemania e Italia protestaron enérgicamente marchándose del Comité. Claro que tampoco le conviene a Largo Caballero que se llevase a un estudio todo esto; pues él mismo y el delegado ruso señor Rosemberg, en un mitin celebrado en Madrid el domingo daban las más expresivas gracias al Gobierno de Rusia por su apoyo material en la guerra civil.

A nosotros no nos hace falta comprar material de guerra, nos están aprovisionando ellos mismos. Para demostrar la inocencia de Portugal yo siempre relato que habiéndome enterado de que había recibido una escuadrilla de aviones modernos, rogué que me las vendiese y el presidente me contestó rotundamente que no. Y lo mismo Italia y Alemania. Ahora que los comunistas compran por ciertas casas que tienen en una población francesa; pues lo mismo hacemos nosotros.

Seguidamente el general Queipo leyó un escrito que había llegado a sus manos, pintando con mano maestra la intervención rusa en España y lo que es el verdadero comunismo con sus consecuencias. Debe ser de algún señor que conozca el paño.

El periódico "Ahora" protesta enérgicamente de que se trate del canje de prisioneros. Se cree que lo hemos pedido nosotros y dice que lo fascistas hacen prisioneros y que ellos no; luego demostráis que los asesináis cobardemente.

El periódico "Juventud" dice que se debe resistir en Madrid, sea como sea, para que al entrar los fascistas solamente encuentren en la capital sangre y ruinas. Me apuesto una copa de Jerez que estos señores emprenden la huída antes de morir.

El parte oficial dice las boberías de siempre.

El parte oficial de la U. G. T. es exactamente lo mismo que ayer.

"Nuestras fuerzas aéreas batieron con intensidad las líneas fascistas". Pero, es muy curioso; nunca dice en dónde y de esta manera nadie se entera.

"Nuestra aviación ha destrozado dos columnas de cincuenta camiones cada una." Total, cien camiones, ¿no es eso?

Algunas radios dicen verdades que asombran al mundo.

La de Barcelona dice: Nuestra aviación se dedica a bombardear los aeródromos de las capitales en poder de los fascistas. ¿Qué tal estará Queipo con su aeródromo? Hijos de "La Pasionaria", he llorado de emoción al pensar lo poco que me queréis y lo mucho que os quiero. Y estoy triste principalmente porque no me habéis dejado un avión para poderme escapar a Portugal el día que entremos en Madrid.

Otra radio dice: "Con gran disgusto del idiota de Queipo se han declarado en Sevilla treinta mil obreros en huelga." Pero si los obreros son los primeros que se me han ofrecido disolviendo todas sus asociaciones y entregando los fondos para el Ejército, desde el momento en que se vieron libres de la pistola!...

En Cartagena ha aparecido un periódico llamado "Nuestra lucha", en el que han tenido el honor de sacarme una fotografía, con el general Franco completamente rígido, como si lo estuviese sosteniendo; al pie dice: "De esta manera disimulan la muerte del general Franco por un capitán de la Guardia civil, embalsamándole y presentándole de tiempo en tiempo al pueblo; pero siempre está detrás el general Queipo sosteniéndole." A lo mejor, como soy tan alto, se creen que tengo fuerzas para sustentarlo...

Hoy ha sido tomado el pueblo de Flesnedillas y otro.

En la mañana de ayer llegó a Las Palmas el Excmo. Sr. Comandante General de Canarias don Angel Dolla Lahoz, con el fin de colocar la primera piedra para la construcción de casas baratas destinadas a obreros

El recibimiento que se le tributó a su llegada fué apoteósico. - El general en unión de las autoridades se dirige desde el muelle a la Catedral para oir misa.-Visita a los cuarteles. - El general Dolla concede catorce mil pesetas para mejoras en un cuartel. - El acto de la colocación de la primera piedra.-El general Dolla pronuncia un gran discurso

(Crónica telegráfica de nuestro enviado especial)

Las Palmas, 3.—A las siete de la mañana atracó al muelle de Santa Catalina, del Puerto de la Luz, el "Ciudad de Melilla", de la Trasmediterránea, que conducía a bordo al Excmo. señor comandante general del Archipiélago, don Angel Dolla Lahoz, y personas de su séquito.

En el muelle esperaban al ilustre general las autoridades civiles y militares de Las Palmas y de la provincia, así como numeroso público, que al ver en una de las barandillas al general Dolla prorrumpió en una calurosa ovación, oyéndose numerosos vivas al Ejército y al general Franco.

Seguidamente subieron a bordo el comandante militar de la plaza, el gobernador civil de la provincia, alcalde de Las Palmas, presidente de la Audiencia y otras autoridades, las cuales cumplimentaron al excelentísimo señor general.

En compañía de las indicadas autoridades se trasladó éste a la Catedral, con el fin de asistir a la santa Misa.

Desde la Catedral marchó el general Dolla en visita de inspección a los cuarteles de la Isleta, siendo recibido por los jefes y oficiales de los mismos. Se le rindieron los honores correspondientes.

El comandante militar de Las Palmas, señor Galtier, informó al general de las necesidades de dicho cuartel, siendo necesario realizar en el mismo algunas mejoras.

El general Dolla, atendiendo a la petición, concedió la suma de catorce mil pesetas con esta finalidad. Y después de recorrer todos los departamentos, abandonó el cuartel y se trasladó a la Comandancia Militar, donde recibió varias visitas.

EL ACTO DE LA COLOCACION DE LA PRIMERA PIEDRA

A las once de la mañana tuvo lugar el acto de la colocación de la primera piedra para la construcción de casas baratas con destino a los obreros.

A este acto asistió una concurrencia extraordinaria que, al llegar el Excmo. señor comandante general de la región, en compañía de las autoridades civiles y militares, fué objeto de grandes pruebas de simpatía, tributándosele numerosos aplauso. La banda municipal de música interpretó varios himnos patrióticos.

El Excmo. general señor Dolla se dirigió en primer término a saludar al Iltmo. Vicario Capitular de la Diócesis, besándole el anillo y conversando varios minutos.

Inmediatamente se dió lectura al acta, firmando la misma el general Dolla, gobernador civil y alcalde de Las Palmas.

Luego, el acta fué colocada por el general en un hueco rectangular de la primera piedra, preparado para dicho efecto, sonando en estos momentos una prolongada ovación.

El alcalde de Las Palmas dió lectura a unas cuartillas, diciendo que sentía inmensa satisfacción por el magno acto que se celebraba. Tuvo palabras de censura para algunos propietarios que no apoyaban las buenas obras y que se olvidaban por completo de las necesidades que sufrían los obreros.

Seguidamente habló el general Dolla, comenzando con unas palabras de elogio para la ciudad de Las Palmas, por la que sentía una gran predilección.

La mayor parte de su brillante y notable discurso lo dedicó al obrero, diciendo que era necesario unirse para de esta manera dar término a la obra empezada por el glorioso Ejército, que es el mismo pueblo, puesto que de él se nutre.

Aludió luego al programa a realizar por el nuevo Estado, recordando las frases del general Franco, en las que decía que no hay que tener obreros sin pan ni hogar sin abrigo, afirmando que este programa se realizará muy pronto e invariablemente.

Excitó a los obreros a practicar las esencias de la Religión, diciendo que la riqueza material nada es sin la espiritual, por la cual somos iguales ante Dios. (El público le tributa una gran ovación.)

Aludió a las obras que se acababan de inaugurar, diciendo que se continuarán y harán otras nuevas construcciones para los obreros y empleados, para que gocen de la vivienda que exige la dignidad humana y no de chozas inhumanas, que no reunen ninguna condición higiénica.

Para vosotros, obreros, que me escucháis—dijo—no hace falta sino amor y cariño, nada de odios. De esta manera haremos una España grande, aceptando siempre los principios y premisas de la Religión, que así es como podrán satisfacerse las necesidades materiales y espirituales. Cuando ocupéis estas viviendas, acordaos siempre de quienes aportaron recursos para realizar esta obra, los cuales son vuestros protectores. Comprenderéis entonces cuanto mal os hacían esas doctrinas que os predicaban.

Terminó el Excmo. señor general diciendo que España no morirá si existe esa compenetración íntima entre los pueblos y el Ejército, dando seguidamente un "Viva a España".

El general Dolla fué enormemente aplaudido, oyéndose muchos vivas a su persona, al general Franco y a España.

Seguidamente se dijo que la nueva barriada de casas baratas llevará el nombre del general don Luis Orgaz, ex comandante militar de Las Palmas.

***

Terminado este acto el general Dolla se trasladó, en unión de las autoridades, a los Comedores Infantiles del Puerto de la Luz, teniendo palabras de elogio por la obra que allí se viene realizando

Desde este lugar se trasladó a la Audiencia Territorial, siendo recibido por el presidente y fiscal de la misma.

EL GENERAL REGRESARA EN LA MAÑANA DE HOY A ESTA CAPITAL

Hoy, a las siete de la mañana, llegará a esta capital el Excmo. señor general de la región, don Angel Dolla Lahoz. Sea bienvenido.

BETHENCOURT.

Suscripción nacional promovida por un grupo de señoritas portuguesas en favor del Ejército nacional español

El corazón de la mujer portuguesa es rico en sentimientos caritativos y no permanece indiferente a ningún sufrimiento. Esos rasgos de bondad en que es tan fértil el corazón femenino no conocen fronteras cuando, más allá de ellas, hay grandes sufrimientos que remediar. Cuando ocurrió la guerra Franco-Prusiana en 1870, las señoras portuguesas mandaron a Francia medicamentos para los heridos. En la Gran Guerra, además de las enfermeras voluntarias y de las madrinas de guerra, no faltaron socorros de diversas clases aportados por las mujeres portuguesas. Ahora la sangrienta guerra civil de la nación vecina, escogida por el feroz comunismo para teatro de su acción destructora, a la que se opone el patriotismo español, un grupo de distinguidas señoras se ha reunido en Lisboa para hacer un llamamiento a los corazones generosos. Dicha Comisión está integrada por: marquesa de Lierta, marquesa de Ayerbe (Belas), condessa da Torre, condessa de Almoster, Condessa de Vilar Maior, condessa de S. Miguel, D. Ana José Guedes da Costa y D. Ana de Lancastre Laboreiro de Sousa Vilalobos de Pedrela, L. María de Penha Pinto de Sousa Coutinha (Balsemao), D. María Inacia Vilardebo Chaves, D. María Magdalena Martel de Patricio, D. Joana Teles da Silva (Tarouca), D. Catarina de Melo Lobo da Silveria Leitao, D. Luiza de Mascarenhas Fiuza (Fronteira). D. María Carlota da Camara Saldanha Pinto Basto e D. María Teresa Pinto de Sousa Saldanha (Río Maior).

Esta Comisión está promoviendo una suscripción nacional que patrocina el periódico "La Voz" y que alcanza ya medio millón de escudos, o sea, unas ochenta mil pesetas. Importantísimas son ya las remesas que, merced a tanta generosidad, han sido y continúan siendo enviadas a Burgos de piensos, de material sanitario, de ropas, etcétera.

FUNCHAL CONTRIBUYE A LA SUSCRIPCION PUBLICA ABIERTA EN LISBOA POR EL DIARIO "A VOZ"

En la vecina isla de la Madera, y debido a la intervención del respetable doctor Juvenal de Araujo, diputado de Funchal, y del doctor Manuel Sardinha, gran amigo de España y director del diario "O Jornal", se ha iniciado una suscripción pública en favor de los heridos nacionalistas españoles. Hemos de hacer desaltar con los mayores elogios la actitud del señor gobernador civil de la isla de la Madera al acoger con la mayor simpatía la iniciativa del doctor Juvenal de Araujo y del doctor Manuel Sardinha y prestando a la suscripción su autorización y su apoyo moral más entusiasta.

Los donativos son depositados en el Banco de Madera hasta que se cierre la suscripción y se nvie lo recolectado a la comisión de Lisboa. Entre los donantes figuran con 1.000 escudos don América López y familia, que se encuentran actualmente en Funchal.

***

Estas muestras en Portugal de simpatía y adhesión a la causa salvadora simbolizada en la persona del general Franco, han constituído uno de los más sólidos apoyos espirituales para todos los españoles de la buena causa, y por eso al enviar nuestras felicitaciones y la expresión de nuestro agradecimiento a los felices iniciadores de la suscripción pública en Funchal tenemos la condición de interpretar de un modo unánime el penasr y el sentir de todos los abonados y lectores de GACETA DE TENERIFE.

Pemán o García Sanchiz vendrán a Tenerife

En contestación a carta que el señor coronel jefe de Estado Mayor, don Teódulo González Peral, dirigió en 8 del anterior al invicto general Franco, solicitando se interesara por que el eminente poeta y orador don José María Pemán, o en su defecto, el ilustre charlista señor García Sanchiz, se trasladaran a esta isla con el fin de actuar como mantenedores en una fiesta de exaltación españolitsa, que habrá de celebrarse en el Ateneo de La Laguna, en carta de fecha 19 del pasado mes, contesta el teniente coronel ayudante del glorioso y citado general señor Franco Salgado, lo siguiente:

"Su Excelencia el general Franco agradece su carta del 8 de octubre y celebra la actitud del Ateneo de La Laguna, digna del mayor elogio y apoyo. En la primera ocasión en que sea posible, tratará S. E. de convenir con el señor Pemán o con el señor García Sanchiz, o ambos si puede ser, un viaje a esas islas, que tantas pruebas de patriotismo están dando.

Los citados señores están actualmente recorriendo los frentes de batalla, con el fin de obtener los datos necesarios para realizar una verdadera cruzada espiritual por España en cuanto las circunstancias lo permitan, cruzada que, como es natural, ha de incluir en su día a las Islas Canarias."

Lo que por encargo de dicho señor coronel se hace público para general conocimiento.

LUIS FERNANDEZ GONZALEZ

MÉDICO

Enfermedades de la mujer y partos

Consulta diaria de 9 a 12

Castillo, 70.--Teléfono 1370

Comandancia General de Canarias

SEPTIMA ADICION A LA ORDEN DEL DIA 3 DE NOVIEMBRE

Encontrándose enfermo el teniente coronel de Infantería don Aureliano Martínez Uribarry nombrado para presidente de los consejos de Guerra que han de ver y fallar las causas a que alude la Orden general y adiciones a la misma del día de hoy, queda nombrada para sustituirle el del mismo empleo y arma don José Pérez Romeu.

Lo que de orden de S. E. se publica en la séptima adición a la general de este día para conócimiento y cumplimiento.

El coronel Jefe de Estado Mayor, Teódulo G. Peral.

(c) Ministerio de Cultura 2007

Unas declaraciones del Sr. Goicoechea al corresponsal de "La Nación", de Buenos Aires

San Juan de Luz, 3.—En el actual movimiento español hay tres grandes agrupaciones que tienen la responsabilidad de haber facilitado el movimiento, según palabras del jefe de una de ellas, el ex ministro Goicoechea. Estas son: Comunión Tradicionalista, Falange Española y Renovación Española, agregando en cuanto referente a la CEDA, (otro partido digno de consideración que había seguido diferente camino) con posterioridad al movimiento militar se ha asociado a él, prestando servicios dignos de gratitud. Renovación no vió la luz pública mas que para preparar el animo del Ejercito y despues aportar elementos economicos y ponerse en contacto con elementos nacionales, que en paises extranjeros estaban en actitud favorable. Su posicion ahora es, así como en momentos peligrosos, conspiración, unidad en momentos de triunfo, obediencia y en un momento y otro dar la vida por la Patria con el mas absoluto desinterés, pues está primero, dámonos cuenta, la responsabilidad que tenemos en nuestras manos por el porvenir de España y su desenvoltura futura solo puede corresponder a esas tres colectividades mencionadas.

España es portaestandarte de la civilización occidental contra el comunismo y hay que estrechar la unidad, teniendo como enseña las virtudes de la raza que yacian en el alma nacional ignoradas.

Detrás del Ejército está España con sus virtudes y sus heroismos demostrando la sociedad española su espíritu de sacrificio. España ha aprendido en estas horas de su pasado con la misma codicia de gloria y el mismo deseo de inmortalidad. Los males de España no arranca del día 14 de abril de 1931, ese día solo fué la consumacion del movimiento de decadencia y esta leccion es bien elocuente. Soy monárquico, pero de los que no quieren España para la Monarquía, sino la Monarquía para la grandeza de España, pues hay que tener en cuenta lo primero, la unidad.

Cree que el fundamento más sólido de la unidad de España es la desaparición de partidos. Con sentimiento separatista triunfante no puede haber ninguna libertad regional, pero con ese sentimiento extinguido se pueden hacer las mayores concesiones. España dejara de ser católica cuando deje de ser España.

Todos estamos en la obligación de sacrificarnos, pero sin tragala tanto para poderosos como para humildes. Hay que hacer no un Gobierno por el pueblo, que es incapaz y no puede gobernar, sino un Gobierno para el pueblo, que no es más que lo que en común y principal designio debe perseguir un estadista en sus decretos y en sus leyes.

Goicoechea ha pasado en rápida visita por estos bajos pirineos para pronunciar un discurso en San Sebastián, cuyas líneas generales podrían considerarse en este índice como compendio de su pensamiento.

El Rey de Inglaterra inauguró ayer el primer Parlamento de su reino

Londres, 3.—El Rey de Inglaterra ha pronunciado su discurso de la corona al abrir la nueva sesión del Parlamento.

Lo primero que ha tratado ha sido la cuestión internacional. Manifestó que el Gobierno seguirá adherido a la política de la Sociedad de Naciones y tratará de llegar a un nuevo acuerdo de Locarno. Expresó sus esperanzas de que la situación entre el Japón y China será resuelta pronto favorablemente. Respecto a la India y Burham se introducirán nuevas facultades a los Gobiernos de dichos territorios.

Después de su coronación anunció que visitaría la India. Con referencia a política interior indicó que se aumentarían los efectivos de las fuerzas militares.

El Gobierno presentará un programa estimulando la educación física entre la juventud.

Luego dijo que el azar también ha hecho que los ministros ingleses hayan intervenido en el pacto de no intervención en España, y han aprovechado todas las ocasiones que se les presentaron para disminuir los dolores de los habitantes de este desgraciado país.

Dice el Rey que la alianza con Egipto será ratificada antes de fin año en Londres, entre el Rey Eduardo VIII y el Rey de Egipto, y el tratado será un modelo de colaboración leal entre dos Gobiernos y dos pueblos, con intereses inseparables ligados por intereses comunes.

Finalmente se orienta sobre el problema interior de Inglaterra, donde importa notar el anuncio del proyecto de ley que aseguraba la calma y el orden en el país, debiéndose intentar la modificación de las leyes actuales.

La nueva ley no tendrá nada que restrinja la libertad de palabra y de mitines.

Por primera vez en la historia una mujer ha contestado al discurso de la corona. Expresó su satisfacción por el programa legislativo del Gobierno.

También se adhirieron otras fracciones políticas de la Cámara.

El líder de la oposición perteneciente al partido laborista protestó de que en el Gobierno no se hubiese tratado del problema de los sin trabajo.

JOSE FORONDA

MEDICO

ENFERMEDADES DE LOS NIÑOS

CONSULTA DE 10 A 12 Y DE 4 A 6. TELEFONO 1244

GENERAL ANTEQUERA, 5, ESQUINA A VIERA Y CLAVIJO

Alvaro Rodríguez López

Servicio fijo semanal para los puertos de

Las Palmas, Norte y Sur de Tenerife e islas de Gomera y Palma

EL JOVEN FALANGISTA

Don Tomás Bello y Bello

QUE FALLECIO EL DIA 30 DEL PASADO MES DE OCTUBRE

Sus padres, don José y doña Juana, sus hermanos, don Ildefonso y doña Eulalia; y demás parientes;

Ruegan a sus amistades y personas piadosas asistan a la misa que por el descanso de su alma se celebrará mañana, jueves, día 5 del actual, a las ocho de la mañana, en la iglesia del Pilar; favor que agradecerán profundamente.

Santa Cruz de Tenerife, 4 de noviembre de 1936.

Del Extranjero

UN ARTICULO SOBRE EL DISCURSO DE MUSSOLINI

Berlín, 3.—La actitud italiana expresada en el discurso de Musolini, respecto a la paz europea, es la antitesis de la que observa la Rusia soviética. Esta presenta el ramo de oliva y habla de la paz indivisible al mismo tiempo que envia sus emisarios por el mundo encendiendo la llama de la discordia y de la guerra civil en países extranjeros. Para resumir la situación la Sociedad de Naciones trabaja para la desunión de naciones. Provoca la guerra más que la paz. El fracaso de la política de la Sociedad de Naciones es responsable por la actitud de Italia respecto a dicha institución. Así termina un artículo del "Giornale d'Italia".

AYER SE REUNIO LA COMISION DE NO INTERVENCION

Londres, 3.—La comisión de no intervención se ha reunido nuevamente en la mañana de hoy, a fin de examinar las pruebas de violación de la neutralidad por la U. R. S. S..

Como se sabe, la U. R. S. S. envió a la comisión dos notas en respuesta a las acusaciones italo-alemanas cuanto a las violaciones por la U. R. S. S. y en cuyas notas Moscú intentaba refutar las mismas.

Por contra, Moscú no intenta refutar las acusaciones inglesas fundadas en las informaciones de los Consulados británicos.

El subcomité se reunirá probablemente el jueves por la mañana, a condición de que el Gobierno haya respondido a la proposición del presidente Lord Plymouth, en lo concerniente a los delegados observadores de los puertos y centros de importación españoles.

Llega a Marsella un cargamento de oro procedente de España

París, 3.—El vapor de carga español "Tramontana" llegó a Marsella, procedente de Cartagena, con un cargamento de cincuenta y tres mil kilos de oro, procedentes de las reservas del Banco de España, escoltadas por milicianos armados.

Este envío parece ser destinado a la Banca de Francia y forma la tercera remesa de este género que ha llegado hasta la fecha a Marsella.

Queremos un obrero digno, consciente y respetado. Queremos un obrero sin odios y sin vivas a Moscú. Queremos una España grande rica y fuerte en brazos del trabajador español.

Se compone un nuevo gobierno en Madrid figurando en él dos representantes de la C. N. T.

Radiotelegrafía.—Madrid, 3.—La composición del nuevo Gobierno de Madrid ha permitido la entrada de cuatro representantes de la C. N. T., los cuales ocupan las carteras de Justicia, Industria y Comercio, Higiene y Comunicaciones.

Largo Caballero continúa como presidente del gabinete, desempeñando al mismo tiempo la cartera de Guerra. Entre los nuevos ministros figura una mujer, hija de un conocido anarquista.

El nuevo gabinete se compone de 18 miembros y de un representante del pueblo catalán sin cartera.

Los ministros socialistas Prieto, Galarza y Negrín continuarán desempeñando respectivamente las carteras del Aire, Interior y Finanza.

AVISO

Los señores que deseen hacerse gabanes o trajes de puro corte y confección inglés, encárgeselos en casa del sastre de Madrid, calle de Candelaria, 31, alto de la peletería "La Estrella".

AHORRO

LIBRETAS DE AHORRO

—: CUENTAS DE AHORRO :—

AHORRO INFANTIL

—: AHORRO A PLAZO FIJO

HUCHAS. TRANSFERENCIAS

¿NO TIENE V. LIBRETA DE AHORRO? PIDALA HOY MISMO MEDIANTE UNA IMPOSICION DE

EN LAS OFICINAS DE LA

Caja General de Ahorros y Monte de Piedad

SANTA CRUZ DE TENERIFE
PEREZ GALDOS, 9

LA LAGUNA
PLAZA DE LA CATEDRAL, 1

OROTAVA
INOCENCIO GARCIA FEO, 6

GUIMAR
PLAZA DE LA IGLESIA, 7.

Lo que dice la Prensa marxista de Madrid

Radiotelegrafía.—Madrid, 3.—La Prensa marxista de esta capital, en su edición de hoy dice lo siguiente:

"La Libertad": Nuestro material de guerra, después de tres meses de trabajo intensivo en nuestras fábricas, donde los obreros trabajaban durante las 24 horas, podemos decir que hoy está a la misma altura que el de los nacionalistas. Es indispensable que los revolucionarios decadentes abandonen las tertulias y murmuraciones y se hagan cargo que nuestra situación es favorable en todos los sectores y que deben prestarse a la lucha para la libertad del pueblo.

"C. N. T." titula su artículo de fondo "Fe, confianza y disciplina", diciendo que el pueblo que reuna estos principios es un pueblo que va derecho a la victoria, su ejército no lo pueden abatir ni los más terribles huracanes. Con fe, confianza y disciplina se salva cualquier obstáculo por difícil que sea. Es necesario e indispensable que nuestro pueblo tenga fe, nuestras milicias confianza en sus mandos y disciplina en sus jefes. Es así como nuestro ejército podrá romper el cerco de Madrid.

"Ahora" titula su artículo de hoy "Soberanía del Estado. Mucho se ha hablado de la humanización de la guerra".

Nosotros preguntamos ¿qué es eso de humanización de la guerra?

Queremos saber lo que se pretende con este principio. Bien claramente saben los extranjeros que no hay nadie que nos gane a los españoles a ser humanitarios. Pero la guerra es la guerra. La soberanía del Estado violada por unos pocos españoles, éste no puede perdonar a aquellos. ¿Es que se puede perdonar a quien se levanta contra el Estado? El Gobierno no tiene un solo prisionero. Cuantos caen en sus manos los entrega a los tribunales de Justicia, que son los que legalmente los juzgan y son ellos los que condenan. ¿Qué es lo que se pretende con tantas notas? Nuestro Gobierno respeta todas las leyes internacionales y nada tiene que añadir a su actuación ni nada tiene que rectificar.

"A B C" dice: Madrid es el centro de la lucha. todos debemos acudir al enemigo que hace desesperados esfuerzos en su agonía para llegar a la capital; la pérdida de ésta sería para los nacionalistas la inclinación de la balanza internacional a su favor.

Todos al frente como un solo hombre, tenemos que derrochar heroismo, a fin de evitar que caiga Madrid en manos de los nacionalistas.

La pérdida de Madrid representaría la pérdida de las libertades que hemos estado sosteniendo. Si Madrid estuviese en peligro deberían acudir a ella todas las fuerzas de las demás provincias, a fin de defenderla. ¿Qué harían las demás regiones si Madrid cayera? Es preciso que éstas acudan tan pronto hagan falta, a fin no solo para defender la capital, sino romper el cerco si es preciso.

Ultima hora

La toma de Móstoles y Villaviciosa de Odón

PARTE OFICIAL DEL GENERALISIMO

Boletín de información con noticias llegadas a este Cuartel general hasta las 20 horas del día 3:

Ejército del Norte. Quinta, sexta y división de Soria.—Escasa actividad en los frentes y sin novedades dignas de mención.

Séptima división.—En el día de hoy se ha continuado el avance en los alreddores de Madrid, llegando las columnas del sector Sur hasta Móstoles, que ocuparon, rebasándole en dirección Alcorcón. Igualmente ha sido ocupado Villaviciosa de Odón.

Octava división.—Sin novedades dignas de mención en el día de hoy. Se conocen detalles más concretos del combate que ha tenido lugar el día primero en Asturias, al Sur de Escamplero, en el que se cogieron 170 muertos con su armamento, una ametralladora y gran cantidad de municiones de fusil y granadas de mano.

Ejército del Sur.—Sin novedades digna sde mención hasta la hora de cierre de este boletín.

ACTIVIDADES DE LA AVIACION

En el aire fueron derribados en el día de ayer tres aparatos de bombardeo rusos, y no uno, como se dijo en el boletín correspondiente. Del aparato incendiado que se citaba ayer se arrojo uno de los tripulantes al desgarrársele el paracaídas.

En el día de hoy fueron derribados otros dos aparatos rusos, cuyos pilotos quedaron prisioneros de nuestras tropas.

COMO RESULTADO DEL BOMBARDEO SOBRE ROSAS, LA GENERALIDAD ORDENA QUE BARCELONA PERMANEZCA A OSCURAS

Perpigán, 3.—Como resultado del bombardeo sobre Rosa, la Generalidad ha dado una orden de que deben apagarse todas las luces a las doce de la noche. A partir de dicha hora la población permanecerá a oscuras.

Comunican de Rosas que durante el bombardeo llevado a cabo por los buques de guerra nacionalistas, cundió enorme pánico en toda la población, habiéndose enviado una nota al Gobierno de la Generalidad pidiendo socorro por temerse un desembarco de tropas, ya que se vieron dos trasatlánticos con el pabellón nacionalista, creyéndose se trate de transportes.

(DEL ENVIADO DE HAVAS ALBERT GRAN)

Navalcarnero, 3.—La ofensiva efectuada hoy, dirigida por el general Varela, fué ejecutada por el coronel Yagüe, el cual llevaba el mando de dos columnas.

La de la izquierda, al mando de la cual iba el glorioso comandante Castejón, con su quinta bandera del Tercio y Regulares, la cual tenía como objetivo tomar Villaviciosa, partiendo de Sevilla la Nueva.

La de la derecha mandada por el coronel Asensio, debía ocupar Móstoles y procedía de Navalcarnero.

Ambas columnas fueron obstaculizadas al tener que atravesar el río Guadarrama, ya que los puentes habían sido volados por el enemigo, debiendo esperar a ser reparados.

La columna más obstaculizada fué la de Castejón, que lo fué al aproximarse al río, por cañones de 10'5, ametralladoras y fusiles automáticos.

No obstante la resistencia del enemigo, lograron entrar en Villaviciosa la columna Castejón a las 2 y 30, y en Móstoles a las dos la de Asensio.

Las columnas continuaron avanzando en dirección a Alcorcón, cuyo pueblo aun no ha sido ocupado.

Junta Administrativa de Obras Públicas

CITACION

Con arreglo a los preceptos reglamentarios y en virtud de orden del señor presidente, se convoca a V. S. como vocal del Pleno de esta Junta para al sesión ordinaria que tendrá lugar en el domicilio de este organismo el día 4 del próximo mes de noviembre a las 16'30 horas.

Santa Cruz de Tenerife, 27 de octubre de 1936.—El secretario-contador, ELICIO LECUONA DIAZ.—

ORDEN DEL DIA

1.—Lectura y aprobación, si pdocede, del acta de la reunión anterior.

2.—Toma de posesión de los señores vocales.

3.—Designación de la Comisión Ejecutiva.

4.—Designación de los señores fiscales de Cuentas.

5.—Exposición de las causas que impiden la redacción del Plan económico para el año de 1937.

6.—Dar cuenta del expediente incoado al portero-ordenanza de esta Junta para su resolución definitiva.

7.—Exposición de los señores vocales.

8.—Ruegos y preguntas.

(c) Ministerio de Cultura 2007

Información por nuestros pueblos

Paerto de la Cruz

Objetos donados por las señoras y señoritas del Puerto de la Cruz, para las fuerzas del Ejército entregadas en el Taller Patriótico de Santa Cruz de Tenerife:

Doña Asunción Curbelo de Pavés, una manta, dos camisetas, dos pulloveres y cuatro pares de calcetines; Doña Librada Miranda de González, seis pares de calcetines; doña María Dolores Rojas de González de Chávez, una camiseta y un pullover; doña Concepción Torrents de Miranda, un pullover; señorita Miranda, un pullover; señirita Emilia Reyes, dos pullovers y una bufanda; doña Adela Topham de Miranda, un pullover y una bufanda; señorita María del Carmen Sotomayor Luz, un pullover; una patriota, un pullover; señorita Margarita Machado Rooman, un pullover; señorita Candelaria Alvarado Suárez, una bufanda; doña Margarita Roman de Machado, dos bufandas y un pullover; señoritas Fernández Sotomayor, dos pullovers y dos bufandas; señorita Marcina Pérez Hernández, un pullover; señorita Isabel García, un pullover; doña Remedios Alvarez de Wildpret, un pullover; doña Antonia Wildpret de Topham, un par de calcetines de lana y una bufanda; doña Carmen García de Castro; un pullover, dos toallas y una manta; señora viuda de Reverón, dos pullovers, dos toallas y una bufanda; señoritas González Padrón, dos mantas de lana.

Nota: Las señoras y señoritas que tengan gusto en seguir donando para los soldados del glorioso Ejército salvador de España, pueden enviar los objetos a la calle Agustín de Bethencourt núm. 12.

Realejo Alto

Suscripción iniciada y llevada a efecto por las señoras de Acción Católica de este pueblo doña Adela González del Carmen y doña Elvira Rodríguez Ravelo con la cooperación de la Juventud Católica Femenina y simpatizantes de la misma, para la compra de ropa con destino a las fuezras que luchan por la España nueva.

De los fondos de Acción Católica, 15 pesetas; de la Juventud Católica, 11; doña María Pestano, 10; doña Elvira Rodríguez Ravelo, 10; doña Adela González del Carmen, 10; don Carlos Delgado y Delgado 10; doña María Rodríguez de Díaz, 2; doña Isabel González y González, 0'50; doña Eduvigis Rodríguez de la Sierra, 5; doña Rosa Fregel Hernández, 2'50; doña Rosa González de Zárate, 2; doña Camila Ruiz, 5; doña Balbina Molina, 1; doña Dolores Cano, 2; doña Florentina Martín, 0'25; doña Delfina Pérez Estévez, 0'50; doña María Bishopp, 1; don Vicente Hernández y Hernández, 2; don Manuel Bethencoutr, 1; don Manuel Hernández Pérez, 5; doña Isidra Padilla, 0'50; doña Nieves Hernández, viuda de Fregel, 5; doña Rita Francos, 2; doña Ana García, 0'30; doña Soledad Martín, 0'30; don José Gadcía Hernández, 2; don Antonio Hernández González, 10; doña Manuela del Carmen, 5; doña Carmen Hernández y Hernández, 1; doña Rosario Hernández y Hernández, 1; doña Eusebia Afonso Brito, 3; doña Mercedes González de García, 2; doña Carmen Acosta García, 1; doña Afligidos García Hernández, 2'50; doña Juana García González, 1; doña Carmen Pérez Yanes, 2; doña Dolores Bethencourt, 0'50; doña Isabel García Estrada, 1; doña Marina Rosado, 6; doña Delfina Cedrés, 2; doña Teresa Siverio, 2; doña María Regidor, 2; don Francisco Bethencourt, 2; doña Magdalena Pérez, 1; doña Esperanza Pérez, 1; doña Carmela González, 0'50; doña Carmen García Hernández, 1'75; doña Balbina Hernández González, 5; don Cirilo Abreu Mesa, 10; don Jesús González Rodríguez, 1; doña Pino Sánchez, 1; doña Ignacia García, 1; don Nicolás Hernández, 1; doña Dolores Díaz Estévez, 0'75; doña Ana Avila, 1; doña Consuelo Méndez, 1; don Domingo Hernández, 2; doña Bárbara Estévez, 1; don Lázaro Estévez, 3; doña Margarita García, 0'60; doña Rosario H. Siverio, 2; don Luis García González, 1; doña María Reyes Estrada, 2; doña María H. Reyes, 2; doña Bárbara Reyes, 2; doña Afligidos H. Luis, 1; doña Isabel González Abreu, 4; doña Carmen Estévez, 2; doña Inocencia Estévez, 1; doña María Estévez, 0'50; doña María Molina, 1; doña Lorenza Rodríguez, 5; doña Matilde García, 0'50; doña Juana Rodríguez, 0'50; don Carlos Hernández, 1'75; doña Isabel García, 0'30; doña Carmen Hernández, 3; doña Encarnación Pérez, 5; doña Angelina H. Siverio, 3; doña Carmen Garcés, 0'25; don Francisco Palmero, 0'35; doña Leonor García, 2; doña Antonlia H. Yanes, 2; doña Peregrina Hernández, 1; doña Nora Rodríguez, 10; doña María García López, 7; don Francisco González, 5; doña Claudina González, 2; doña Adela Fumero, 1; señoritas Carpenter, 3; doña Isabel González Luis, 2; doña Francisca García, 2; doña Rafaela Hernández, 1; don Gregorio Hernández, 5; doña Sebastiana G. León, 5; doña Hermenegilda León 5; doña Serafina León, 5; don Pablo Estévez, 10; doña Carmen Castro, 5; doña Rosario Padilla, 1; don Francisco Estévez, 1; doña Dolores H. González, 1; doña Remedios Pérez, 2; doña Balbina Hernández, 2; doña América Pérez, 1.

Con el dinero recaudado se compró estambre para los chalecos que se han hecho en número de 25 por las señoritas y señoras Cipriana Febles, Condelaria Hernández, Carmen Carreño, Natividad Febles, Bibiana Barroso, Guadalupe Suárez, Gloria Molina, América Pérez, Celia Hernández, Eladia Méndez, Paulina Hernández, Dolores Hernández, Piedad Pérez, Remedios Pérez, Nieves Reyes, Mercedes Reyes, Cándida Albelo, Elena Espinosa y Remedios Febles.

Relación de las donaciones de piezas de abrigo y otras.— Siveria Estévez, una manta; Remedios González García, una manta; Constanza Rodríguez García, una camisa de abrigo; Juan Fuentes, una Camisa de abrigo; Manuel Fuentes, dos mazos de tabacos; Vidal Febles, dos mantas.

Las expresadas señoras han adquirido también con el resto de la suscripción los siguientes objetos de abrigo: dos docenas de camisetas, una docena de calzoncillos de abrigo, dos mantas, tres docenas de pañuelos y dos docenas de calcetines.

Cruz Santa

UNA VISITA

El día pirmero de noviembre hemos tenido la grata visita del excelentísimo general Dolla, que con motivo de la Jura de la Bandera en la vecina Villa de la Orotava hizo una visita a todos los pueblos del Valle. A su paso por este pueblo fué recibido con todo su acompañamiento en la plaza pública por una numerosa concurrencia, entre la que se destacaban las autoridades, Acción Ciudadana, Flechas y los niños de las escuelas públicas con sus respectivos maestros, todos en perfecta formación.

En medio de vítores descendió del coche el ilustre general y entró en la iglesia, donde le esperaban el digno párroco y representaciones de sociedades.

Al salir improvisó una charla. Recogiendo la alusión al "general católico", dijo que para engrandecer a España debemos seguir un camino opuesto al que se seguía antes del actual movimiento, pues se pensaba demasiado en los derechos, haciendo caso omiso de los deberes. Hay que sacrificarse por nuestros deberes, procurando olvidar buena parte de nuestros derechos; y mejor aún, cumplir fielmente con nuestros deberes sin pensar en los derechos.

Una delirante ovación, seguida de muchos vivas rubricó la charla que pronunció el primer general que ha visitado a este pueblo.

LA FESTIVIDAD DE CRISTO-REY

El domingo pasado tuvo lugar en esta parroquia la festividad de Cristo-Rey. Por la mañana hubo gran solemnidad religiosa, en la que ocupó la sagrada cátedra el digno párroco don Manuel Fernández García.

Hubo Comunión general, en la que los cofrades, niños y niñas y numerosos fieles tomaron el manjar eucarístico.

Acto seguido salió procesionalmente alrededor de la plaza el Santísimo Sacramento. Por la tarde y noche hubo solemnes cultos al Sagrado Corazón de Jesús.

NECROLOGIA

Víctima de rápida enfermedad, el domingo último falleció en este pueblo el señor don José Luis Pérez, persona que gozaba de mucha estimación entre sus amistades.

Descanse en paz el malogrado amigo, que nos deja recuerdos imborrables. A sus familiares le expresamos nuestra condolencia.—**EL CORRESPONSAL.**

Oficios enviados por la presidencia de las Cocinas Económicas de A. S. C.

En Junta celebrada en el día de la fecha por este Patronato, se acordó por unanimidad, expresar a usted su más viva gratitud por la valiosa cooperación que ha venido prestando a nuestra institución, sin cuyos meritorios servicios no hubiésemos podido poner en práctica, tan rápidamente, el reparto de comidas a las familias necesitadas de esta capital.

Lo que me complace poner en conocimiento de usted por virtud del mencionado acuerdo, que se ha hecho constar en acta.

Dios guarde a usted muchos años Santa Cruz de Tenerife, 30 de octubre de 1936.—La presidenta, Ana María Crosa de Cáceres.

Sr. don Luis Zamorano González

***

En Junta celebrada por este Patronato, en el día de la fecha, se acordó por unanimidad expresar a usted nuestra inmensa gratitud por los importantes servicios de esa Comunidad a nuestra Institución, sin cuyo concurso, tan eficazmente prestado, no hubiese sido posible el funcionamiento de las cocinas.

Lo que en cumplimiento del mencionado acuerdo, consignado en el acta, me complazco en poner en conocimiento de usted.

Dios guarde a usted muchos años. Santa Cruz de Tenerife, 30 de octubre de 1936.—La presidenta, Ana María Crosa de Cáceres.

Rvda. Madre Superiora del Hospital Provincial de Santa Cruz de Tenerife.

Queremos un obrero digno, consciente y respetado. Queremos un obrero sin odios y sin vivas a Moscú. Queremos una España grande rica y fuerte en brazos del trabajador español.

Sección Femenina de Falange Española

Organizado por la Sección Femenina de Falange Española se celebrará un solemne funeral mañana, miércoles, a las diez, en la iglesia de la Concepción, por el eterno descanso de los falangistas caídos en la guerra.

El jueves, día 5, a las ocho y media, se celebrará en la Iglesia de la Concepción una Misa solemne de Comunión general, en acción de gracias, por haberse salvado la señorita Pilar Primo de Rivera, Jefe Nacional de la Sección Femenina de Falange Española.

Asociación de Exportación de la Provincia de Sta. Cruz de Tenerife

EXPORTACION FRUTERA POR TENERIFE EN LOS DIAS 29, 30 Y 31 DE OCTUBRE

"Helma L. M. Reus". para Amberes, 2084 racimos.

"Arucas", para Hamburgo, 1131 huacales dobles, 1168 racimos y 650 cestos de tomates; para Aarhus, 10 huacales dobles y 154 racimos; para Copenhague, 496 huacales dobles; para Viena, 70 huacales dobles.

"Alondra", para Liverpool, 832 huacales dobles, 409 huacales sencillos, 1023 racimos, 630 atados y 24.188 cestos de tomates.

EXPORTACION FRUTERA POR LAS PALMAS EN LOS DIAS 31 y 1 DE NOVIEMBRE

"Arucas", para Hambugro, 1627 huacales dobles, 43 huacales sencillos, 3.373 racimos y 1.200 cestos de tomates; para Aarhus, 30 huacales dobles.

"Marechal Lyautey", para Casablanca, 508 huacales dobles y 2987 racimos; para Tánger, 210 huacales dobles y 891 racimos; para Marsella, 5.204 racimos.

"Alondra", para Liverpool, 112 huacales dobles, 571 huacales sencillos, 392 racimos, 31 atados y 20.113 cestos de tomates.

EXCELENTISIMO CABILDO INSULAR DE TENERIFE

SECRETARIA. BENEFICENCIA

ANUNCIO

La Comisión Gestora de este Excmo. Cabildo, en sesión celebrada el 8 del que cursa, ha acordado anunciar el concurso de suministro de 200 litros de leche diarios aproximadamente durante un año al Hospital y Casa de Huérfanos de los Establecimientos Insulares de Beneficencia de esta capital, con sujeción al pliego de condiciones que además de las generales prevenidas en el Reglamento de 2 de julio de 1924 parae contratos municipales, de aplicación a los Cabildos por decreto de 8 de septiembre de 1932, y que se encuentra de manifiesto en la Secretaría de esta Corporación todos los días hábiles desde las 14 a las 18 horas.

El tipo de licitación no podrá ser superior al de 0'75 pesetas el litro.

Las propociones para optar a la subasta podrán presentarse en la Secretaría del Excmo Cabildo, desde las 14 a las 18, durante veinte días hábiles contados a partir del siguiente al de la inserción del correspondiente anuncio en el "Boletín Oficial" de la Provincia.

Las ofertas de los que aspiren a tomar parte en el concurso deberán ser redactadas con arreglo al modelo que se inserta al final y extendidas en papel administrativo de sexta clase de 4'50 pesetas y reintegradas con timbre insular de una peseta, presentándose bajo sobre cerardo y lacrado, en la que se hallará escrita y firmada por el licitador la siguiente inscripción: "Proposición para optar al concurso de suministro de leche que se consuma en el Hospital y Casa de Huérfanos de los Establecimientos Insulares de beneficencia de esta capital.

A las proposiciones se acompañará por separado cédula jersonal del presentador y el boletín, recibo o autorización que justifique el ingreso de la cuota obligatoria del Retiro Obrero correspondiente al mes anterior y las empresas o sociedades, además, una certificación extendida por su director o gerente que acredite no formar parte de la misma alguna de las personas comprendidas en los artículos 1 y 3 del decreto de 24 de diciembre de 1928.

Las proposiciones para optar a la subasta podrán presentarse en la Secretaría de este Excmo. Cabildo, desde las 14 a las 1,8 durante el plazo anteriormente indicado, y constituirán en la Caja Insular en concepto de depósito provisional la suma de 2.738 pesetas, carta de pago de la cual se acompañará asimismo a las proposiciones. Hecha la adjudicación, el licitador a quien se otorgue la subasta constituirá la fianza definitiva para responder de los compromisos contraídos, la que se elevará a 5.476 pesetas. Tanto el depósito provisional como la fianza definitiva podrán constituirse en metálico, en Títulos de la Deuda del Estado o Insular o en créditos reconocidos y liquidados a favor de los acreedores directos de la Corporación, siempre que éstos sean los que hayan de prestar la fianza. Los depósitos provisionales podrán constituirse en la Caja Insular, en la General de Depósitos o en sus sucursales y las fianzas definitivas habrán de situarse en la Caja Insular.

De convenir al licitador, podrá depositar la fianza provisional por el importe expresado, y para constituir la definitiva se elevará aqueqa a dicho carácter por acuerdo de la Corporación, y la diferencia hasta completar la suma de 5.476 pesetas se constituirá por retenciones del diez por ciento del importe del pago mensual del suministro.

La apertura de pliegos tendrá lugar a las 15 horas del día siguiente al del vencimiento del plazo que se concede para la admisión de pliegos ante una Mesa integrada por el señor presidente o consejero en quien delegue, el señor consejero don Francisco Menares Lloveras y el notario de turno que autorizará el acto.

E lconcurso se celebrará con sujeción a lo dispuesto en el artículo 15 del Reglamento de 2 de julio de 1924 para los contratos municipales en armonía con lo establecido en el artículo 11 del Estatuto Provincial.

El concurso se adjudicar áa la propocición más ventajosa y en el caso de resultar dos o más proposiciones iguales, se verificará én el mismo acto licitación por pujas a la llana, durante quince minutos y de subsistir igualdad se decidirá por sorteo la adjudicación del servicio.

Será obligación del adjudicatario pagar los anuncios, honorarios que se acrediten y suplementos adelantados y en general toda clase de gastos que esta contrata y su formalización ocasionen y los impuestos presentes y futuros a que quedan dor origen el cumplimiento del mismo.

MODELO DE PROPOSICION

Don ..... natural de ..... provincia de..... vecino de....., domiciliado en la calle de..... número..... enterado del anuncio inserto en el "Boletín Oficial" de la provincia, fecha..... número..... para la adjudicación mediante concurso de lsuministro durante un año de la leche que consuman diaria y regularmente el Hospital y Casa de Huérfanos de los Establecimientos Insulares de Beneficencia de esta capital, se compromete a realizar dicho suministro con estricta sujeción a los requisitos y cláusulas del pliego de condiciones por la cantidad de..... pesetas el litro.

(Fecha y firma del proponente).

Santa Cruz de Tenerife..... octubre de 1936.—El secretario, R. Armas y de Miranda.—Visto bueno, el presidente, A. de Fuentes.

F. Reig Valentín

Especialista en garganta, nariz y oídos

CONSULTA DE 12 A 1 Y DE 3 A 5

Castillo, 62. Teléfono 887.

¿Sabe usted lo que representa cocinar con Cok?

UN GASTO DE 5 A 10 PESTAS AL MES,

Es decir: un ahorro de 20 a 40 pesetas

SOBRE EL COCINAR CON GAS O CON PETROLEO.

RECUERDEN QUE:

EL COK ES MUCHO MAS ECONOMICO QUE EL GAS Y EL PETROLEO. NO ES PELIGROSO.

NO PRODUCE HUMO, NI GASES, NI ENSUCIA, TODO INCONVENIENTES NATURALES DEL CARBON DE PIEDRA. DA MAS CALORIAS QUE ESTE, Y, NO OBSTANTE, SU PRECIO ACTUAL ES

50 por ciento más barato

Infórmese en los almacenes de la UNION ELECTRICA DE CANARIAS S. A. (en la Central Eléctrica o en la Fábrica de Gas.

VEAN LAS COCINAS ECONOMICAS QUE VENDEMOS A PRECIOS DE COSTO, A TITULO DE PROPAGANDA.

Banco Hispano Americano

Capital autorizado 200.000.000 Pesetas

Capital desembolsado 100.000.000 Pesetas

Reservas 70.500.000 Pesetas

Yeoward Line

SALIDAS PARA LIVERPOOL

Noviembre 7, Sábado, vapor AVOCETA.

Para informes: Richard J. Yeoward.

García Hernández, 4

(c) Ministerio de Cultura 2007

DESDE ICOD

Discurso leido por el jefe local de Agrupación Infantil Ciudadana "Flechas", de Icod, don José Arencibia Montes de Oca, el pasado domingo, en ocasión de completarse una Bandera en dicha localidad.

Flechas, adorados pequeños: Quisiera deciros algo que, siéndoos útil, lo pudiéseis grabar en vuestra temprana memoria y os sirviera, así, de lanza protectora que utilizáseis para sortear, dignamente, el turbulento río de la vida.

Os aseguro, desde luego, que carezco de dotes para ello; no obstante, un patriotismo, dueño de mi vida, me impulsa a cumplir este deber de ciudadanía, y a ello me encamino, Flechas queridísimos, hablándoos de esta guerra, entre Rojos y Blancos, que todos conocéis, y los motivos patrióticos y humanos que ha tenido.

¿Cuántas cositas no habréis escuchado en estos últimos tres meses, desagradables unas y halagadoras otras? ¡Vuestras mentes infantiles, adolescentes, no habrán podido digerir, a veces, la trascendencia de las mismas, aunque éstas hayan conmovido vuestros tiernos corazones!...

Pues bien, os lo voy a decir en mi modesto lenguaje, pero también, con la sinceridad, con la franqueza, con el amor y afecto a que sois acreedores.

Esa guerra, de que tanto os han hablado los buenos patriotas, por una parte, y los malos españoles, por otra, no es igual a esas otras guerras contemporáneas de los que os habrán hablado, también, vuestros padres, hermanos o amigos... No; esta guerra que, afortunadamente, está finalizando, y en la que tanto se han distinguido los heroicos soldados de nuestra nación, que obedecen a las órdenes de la figura gloriosísima de los ejércitos españoles que se llama don Francisco Franco Bahamonde, de ese egregio caudillo que con esta gesta legendaria ha escrito una página de diamante en los anales históricos de España y de la civilización... Esa guerra, os digo, es distinta a todas las desencadenadas en estos últimos siglos.

Esta guerra, que han provocado los mandatarios soviéticos, es la guerra de la civilización contra la barbarie, de los hombres de elevados sentimientos contra los criminales, de los católicos contra el judaismo, de los españoles contra los traidores asalariados de Moscú... de esos perversos españoles que renegando de su patria, recibían dinero de la réproba Rusia con los desalmados fines de convertir a España en una pocilga soviética.

Esta es la guerra, hijos míos, de los amantes de la familia, de la sociedad, de la patria, del orden, del respeto y la dignidad, contra los anarquistas sin patria, sin familia, sin dignidad y sin honor, contra los profanadores de sepulcros, vejaminadores de mujeres indefensas, de monjas piadosas y santas, de sacerdotes abnegados y bondadosos... Es la guerra, en una, contra todo ese detrito social que a su paso cobarde por tierras españolas va dejando huellas nauseabundas de su bandolerismo, infame y repugnante.

Oidlo bien: Quiero contaros que después del 16 de febrero útimo, fecha en que un gobierno nefasto y traidor nos arrebató a los elementos de orden un centenar de actas a diputados, para formar amañosamente el gobierno enchufista del fatídico, del sonámbulo de las logias, Manuel Azaña, y más tarde el del otro, no menos despreciable y funesto Casares Quiroga, se sucedieron en España una serie de crímenes, atropellos, vejámenes, escarnios e inmoralidades, que ya no era posible vivir más tiempo en humillación tan infamante.

Todos los españoles teníamos cifrada nuestra esperanza en el insigne y preclaro caudillo, general Franco, y por ello seguíamos sigilosamente sus pasos de ángel redentor. Queríamos apoderarnos hasta de sus pensamientos, sus secretos más íntimos, y poder así escrutar la fecha señalada para dar el grito de ¡Viva España!

Con cuánta consternación leíamos o escuchábamos las amenazas que sobre su excelsa figura se cernían, sin que nos fuese posible salir al paso de los malvados que intentaban arrebatarle la vida, porque aquellos personajillos anónimos y despreciables se ocultaban en las sombras de sus crímenes viles, como es costumbre entre gente de tal calaña.

¿Y no sabéis, acaso, que un día llegó a manos de nuestro general una carta anónima anunciándole que los mercenarios soviéticos, esos traidores españoles de que os hablaba antes, raptarían su adorable hijita? Entendedlo bien: que pretendían robar el preciado tesoro de su hijita queridísima...! Pensad ahora en qué pena debió sumirse aquel padre, tan valiente en la guerra, que Dios había elegido para salvar a España de las hordas salvajes y sanguinarias que vendían por treinta dineros, cual Judas, su patria a la excomulgada Rusia... Y pensad, asimismo, en qué trance de dolor se hundía a una abnegada madre al saber que intentaban arrebatarle, tan cobardemente, el angel de sus entrañas!

Y esto es, queridos oyentes, apenas una sombra vaga del calvario que nuestro invicto general tuvo que pasar para llegar a cortar el nudo gordiano con que los marxistas y paniaguados soviéticos, pretenían amordazar la civilización, la independencia de España y el desenvolvimiento moral y social de la familia.

Y ahora, también quiero contaros, que en la primera quincena de julio último, días antes del movimiento salvador de España, se cometió en Madrid, al amparo del Gobierno que presidía el microscópico Casares Quiroga, un crimen de lo más vil que haya visto jamás nación civilizada, de lo más cobarde y horrendo, que haya registrado nuestra generación...

... Se asesinó, maniatado, y por la espalda, al gran estadista don José Calvo Sotelo... ¡una gloria más truncada cobardemente, otro de los insignes hombres públicos que cayeron bajo la zarpa endemoniaca del tigre marxista...

¡Y fué esta la última fechoría que en un periodo que el Frente Popular tenía el cinismo de llamar normal, cometió la canalla enchufista de que os vengo hablando.

¿Y no habéis visto en la Prensa de estos días en grandes titulares, que las hordas salvajes que asesinan, incendian, ultrajan y roban en Madrid, han profanado la tumba de este patriota a qué me refiero? Pues, sí, es horriblemente cierto, han arrancado de ella el cuerpo en reposo del gran español y después de lanzar contra su sagrada memoria los denuestos satánicos más miserables, desprendieron la cabeza del tronco, es decir: arrancaron la cabeza al cadáver en descomposición y la han paseado por las calles de Madrid como un trofeo macabro que les inspirara el averno...

¿Puede caber más cobardía entre esas bestias rojas que pretendían nada menos que dirigir los destinos de nuestra amadísima España?...

No, adolescentes criaturas; esa obra luzbélica, hechura del infierno, que conduce a profanar las tumbas para vejar los muertos, es felonía de cobardes, de salvajes, de excomulgados y traidores.

Meditadlo bien: arrancar de su tumba un cadáver que está pagando su deuda a la tierra, cual todos los mortales, profanar después el santo sepulcro y luego hacer escarnio públicamente de aquél, separando su cabeza del cuerpo y recorriendo con ella en alto las calles de la capital española...!!

¡Esa infamante obra no pueden llevarla a cabo otras turbas que no sean las que componen la cobarde canalla roja!

¿Y sabéis vosotros a quienes se designan con este nombre?

Pues nada menos que a esos que usaban camisas encarnadas y ponían puños en alto, esos que han cometido y están cometiendo tantos crímenes, esos que como véis profanan santos sepulcros, incendian sacrosantos templos, que encierran tesoros infinitos y sagradas imágenes; los que descuartizan niños, como vosotros, por el sólo delito de ser hijos de padres honrados y católicos... Se llaman rojos los que martirizan a sufridos sacerdotes, vejan vilmente monjas indefensas, ultrajan y asesinan a mujeres que saben serlo... ¡se llaman rojos los que roban tesoros nacionales, traicionando a su patria...!

¡A los que cometen todos estos sacrilegios vandálicos, se les llama rojos y la guerra nacionalista que acaudilla nuestro ilustrísimo y glorioso general Franco, va contra esa mesnada de fieras selváticas que hay que someter a la prueba del fuego y exterminar, si es que el arrepentimiento no se apodera de ellas.

Ya véis, jóvenes Flechas, contra quién se ha desencadenado esa guerra nacionalista; ya sabéis quién es el Jefe de esa cruzada heroica que ha salvado a nuestra queridísima España; ya sabéis, asimismo, cuánto hay que agradecer e imitar al Ejército y Milicias armadas a sus órdenes.

Ya veis si pesa sobre nosotros el sagrado deber de formar ciudadanos que sepan copiar este ejemplo de valientes patriotas; y esos ciudadanos seréis vosotros. En vosotros descansa toda nuestra esperanza; la Sociedad y la Patria esperan todo de vuestra formación; todos confiamos en vosotros.

Es necesario por todo ello, amadísimos niños, que os comportéis en la vida como la Sociedad exige y la Patria reclama. Según un viejo proverbio "el que mal anda, mal acaba". Vuestros padres que saquen consecuencias de esta guerra, producto de una torcida educación, y deduzcan la enseñanza que han de daros... y os guíen por el camino de la Religión y la Patria y tendrán la satisfacción de haber cumplido un sacrosanto deber y podrán estar seguros de que sus hijos no caerán en el abismo de la traición, ni en pecado mortal.

Dentro de vuestra Institución, observad la más estricta obediencia, la más exigible disciplina, obedeced, sin vacilaciones, las órdenes dimanadas de vuestros superiores, no quebrantéis las normas de su programa, ni de su Reglamento; que el éxito de todas las organizaciones e instituciones cívico-militares estriba en la disciplina más estrecha y ciega obediencia al mando.

A todo ese final glorioso que de vosotros esperamos contribuirá la enseñanza que vuestros padres y maestros os sepan dar, teniendo como fundamentos Patria y Religión; con estos postulados podéis seguir adelante por ese camino que la Providencia ilumina y seréis en futuro próximo ejemplo de ciudadanía, modelo de buen cristiano, espejo de acabado patriota, como asimismo, el orgullo de vuestro pueblo y el regalo moral de vuestros padres.

Sed buenos con vuestros semejantes, con vuestros compañeros, aconsejaos los unos a los otros; miraos como hermanos cariñosos; defendeos mutuamente en las adversidades del destino, sed leales y sinceros, aborreced la perfidia y la traición, que el pecado de esta última no se perdona jamás y traería como consecuencia guerras fratricidas y la perdición del alma.

Y vosotros, jefes y subjefes de Banderas y Centurias: ¿Sabéis cuánto pesa sobre vuestros sagrados deberes de jefes...? A vosotros está encomendada en gran parte la disciplina, la obediencia civil-militar de los pequeños, cuando vuestras órdenes estén encaminadas al más acabado éxito de nuestra finalidad colectiva.

Sed para vuestros subordinados, hermanos solícitos, que no descuidan un momento la vigilancia de éstos, aconsejándoles uno y otro día, cuantas veces os pongáis en contacto con ellos, que la Patria y la Religión serán el fundamento de su existencia... Que en estos dos postulados están comprendidos todos los demás preceptos que han de formar parte de su educación y personalidad ciudadana, ya que el buen creyente es a la vez un buen hijo, un buen hermano, un buen compañero y un perfecto conciudadano; el buen patriota, también es a su vez un buen español, como el buen español un católico ferviente, porque España y la Religión son una misma cosa. El día que España dejase de ser auténticamente religiosa, dejaría de ser España, convirtiéndose en un desgarrón soviético o formando parte de cualquier rincón del mundo donde las fieras rojas acechan su presa indefensa.

Por lo expuesto, un buen patriota será a la vez un buen soldado. Así pues, jefes y subjefes: estad siempre donde os reclame un cuidado de vuestros queridos subalternos; donde éstos más lo exijan para complemento de su educación, de su disciplina, de su religiosidad; y sed a la par que jefes cariñosos y solícitos, exigentes en el respeto y compostura.

Y para que tome cuerpo en vuestro espíritu ese acendrado patriotismo que España os exige, es imprescindible que cantéis constantemente las glorias de vuestro insigne General... las glorias de los valerosos soldados que le apoyan... las glorias de las Milicias armadas que con arrojo y entusiasmo la secundan... y asimismo, las glorias de los bronceados marroquíes que a bayoneta calada y hasta con el puñal entre los dientes, cuando el caso lo ha requerido, asaltan trincheras enemigas, poniendo en huída escandalosa a tanto rojo canalla.

Que vuestras simpatías y afectos sean, también, para la hermana Portugal... para la Italia fascista... para la Alemania nacional-nazista... y para otras naciones más que han seguido con entusiasmo encomiástico la marcha victoriosa de los Ejércitos nacionalistas sobre las desmoralizadas avalanchas de traidores rojos que han sumido nuestra Patria en luto y consternación.

¡Viva España! ¡Arriba España! ¡Viva el General Franco!

OFICINAS

EN LOS ENTRESUELOS DEL CASINO SE ALQUILAN ALGUNAS OFICINAS, ESPECIALMENTE DISPUESTAS PARA ESCRITORIOS. ALQUILER MODERADO. DIRIGIRSE AL CONSERJE.

Lea usted "Gaceta de Tenerife"

Éstas son galletas buenas!

Este surtido atractivo con algunas variedades de chocolate se llama "Day-by-Day." Resultado de la práctica de Peek Frean en la fabricación de galletas deliciosas. Compre una caja ahora y las galletas gustarán a toda la familia, tanto al abuelo como al niño.

PEEK FREAN

DAY-BY-DAY *Galletas Surtidas*

Agente: Sr. DON ANTONIO L. MENDEZ, Apartado No. 24, SANTA CRUZ.

COMPAÑIA TRASMEDITERRANEA

SERVICIO INTERINSULAR CORRESPONDIENTE A LA PRESENTE SEMANA

SALIDAS DE TENERIFE

Lunes, a las 24 horas, salida para Las Palmas.
Martes, a las 24, salida para Las Palmas, Arrecife, Puerto Cabras y Gran Tarajal.
Miércoles, a las 10 horas, salida para Santa Cruz de la Palma, Valverde y San Sebastián de la Gomera.
Miércoles, a las 24 horas, salida para Las Palmas.
Jueves, a las 24 horas, salida para idem.
Viernes, a las 24 horas, salida para idem.
Sábado, a las 22 horas, salida para Santa Cruz de la Palma, San Sebastián de la Gomera y Valverde.
Sábado, a las 24 horas, salida para Las Palmas, Puerto Cabras, Gran Tarajal y Arrecife.
Domingo, a las 24 horas, salida para Las Palmas (el Sahara alterno).

Hacia el Estado Corporativo

10

por Benito MUSSOLINI

¿Es necesario repetir una vez más que las Corporaciones no son fin de sí mismas sino medios para alcanzar determinados fines? Esto ya es un "dato" que no admite dudas.

¿Cuáles son sus fines? Dentro de los límites nacionales, "justicia social" más perfecta, es decir, una organización que abrevie gradualmente y con inflexibilidad las distancias entre las posibilidades máximas, mínimas o nulas de la vida.

En este siglo no se puede admitir la imposibilidad de evitar la miseria fisiológica. No puede, pues, aceptar la triste fatalidad de la miserio fisiológica. No puede pues durar el absurdo de provocar la muestra al pueblo la evidente insuficiencia del sistema.

El siglo pasado proclamó la igualdad de todos los ciudadanos ante la ley—esta fué una conquista trascendental—; el siglo fascista no sólo conserva, sino refuerza este principio añadiendo otro no menos fundamental que es la igualdad de los hombres ante el trabajo, entendido como un deber y como un derecho, como alegría credora, ordenada a aliviar y ennoblecer la existencia, no a mortificarla o humillarla. Esta base de igualdad no excluye, al contrario exige que existan diferencias bien marcadas de las jerarquías, bajo el punto de vista de las funciones, de los méritos, de las responsabilidades.

Fuera de los límites nacionales, la Corporación tiene el objeto de aumentar continuamente y progresivamente la potencia global de la Nación para los fines de su expansión en el mundo.

Es necesario comprobar el valor internacional de nuestra organización, porque es cabalmente en este terreno donde se medirá el valor de las razas y de las Naciones cuando Europa dentro de algún tiempo, a pesar de nuestro firme y sincero deseo de colaboración y de paz, ha ya llegado a las nuevas riberas de su destino.

Desde hoy, 10 de noviembre del año XIII la grande máquina empieza a funcionar, no hay que esperarse milagros inmediatos, porque no se pueden hacer milagros especialmente si continúa el desorden político, económico y moral que afecta a la mayor parte del mundo.

El milagro no es una expresión que forma parte en la economía. A la estructuración política—de la cual la economía es un elemento y una fuerza—pertenecen la voluntad, la organización, el método.

Hay que prepararse al desarrollo más o menos largo de una fase experimental y hay que contar con la eficacia de las cosas, con las indispensables rectificaciones de la mentalidad actual y con la selección. depurada al choque de la prueba.

Esta preparación y estos factores ya se están realizando en Italia por obra del Fascismo.

Una vez comprobado que es una crisis del sistema—lo que ha pasado y lo que está pasando nos lo demuestran—hay que dirigirse con valor hacia la creación de otro sistema nuevo: el nuestro: el que hace que los contratistas, los técnicos, los obreros y los mismos productores disciplinen, armonicen y den fuerza a la economía, en vista sobre todo a una utilidad colectiva, por medio de las corporaciones creadas por el Estado, que representa el conjunto y por lo mismo, abarca el otro aspecto del fenómeno, es decir: el mundo del consumo.

No es posible decir todavía el desarrollo que podrá tener el sistema corporativo en Italia y fuera de Italia, bajo el punto de vista de los bienes: el nuestro es un punto de partida, no de llegada.

Pero puesto que el corporativismo fascista representa el lado social de la revolución, nos vemos en él necesariamente comprometidos todos los hombres del régimen —donde quiera y como quiera que ellos estén enfilados—a garantizar su desarrollo y su fecunda duración.

En estos tiempos de confusión universal, de gran miseria y de fuerte tensión política son muchas las esperanzas que acompañan al nacimiento de las corporaciones, no solo en Italia, sino también en el Extranjero. Estas esperanzas no deben ser frustradas y no lo serán.

Se puede contar seguramente con la voluntad y la fe de los hombres, pero más aún se ha de confiar en la lógica de los principios que desde el inolvidable e histórico 1919 guían luminosamente hacia el futuro la triunfante Revolución de las Camisas Negras.

EL ESTADO CORPORATIVO Y SU ORGANIZACION

I

La Nación italiana es un organismo que tiene fines, vida y medios de acción superiores, en potencia y duración, a los individuos divididos o agrupados que la componen. Es una unidad moral, política y económica, que se realiza integralmente dentro del Estado fascista.

II

El tarbajo en todas sus formas organizativas y ejecutivas, intelectuales, técnicas, manuales, es un deber social ,desde este punto de vista y solamente bajo este aspecto, está tutelado por el Estado.

Desde el punto de vista nacional, el conjunto de la producción es unitario; sus finalidades son unitarias y se resumen en el bienestar de los individuos y en el desarrollo de la potencialidad nacional.

III

La organización sindical o profesional es libre. Pero solamente el Sindicato, legalmente reconocido y sometido al control del Estado, tiene derecho a representar legalmente toda la categoria de patronos o de trabajadores por la cual está constituido: a tutelar sus intereses frente al Estado y a las demás asociaciones profesionales; a estipular contratos colectivos de trabajo, obligatorios para todos los pertenecientes a la categoria; imponerles contribuciones y ejercitar, respecto a ellos, funciones delegadas de interés público.

IV

En el contrato colectivo de trabajo es la expresión concreta de la solidaridad entre los varios factores de la producción, mediante la conciliación de los intereses opuestos de los patronos y de los trabajadores, y su subordinación a los intereses superiores de la producción.

(c) Ministerio de Cultura 2007

GACETA DE TENERIFE

SERVICIO METEOROLOGICO
mperatura máxima, 25,9 Temperatura mínima, ... 19'1
medad relativa media 59

Se admiten esquelas hasta las 4 de la madrugada
Redacción y Talleres: San Francisco, 7 Telegramas "Gaceta" Teléfono 157 Apartado 35

Al mes, 2'50 Pesetas; Prov... ...ai trimestre, 8'00 Pesetas
Extranjero un año. 60'00 Pesetas
PAGO ADELANTADO

La causa de que fracasara el movimiento en Barcelona

A eso de las 3 de tres de la tarde empiezan a reunirse fuerzas de asalto y paisanos frente al edificio de la Comandancia, emplazando cañones y empezando a disparar. Hay lucha, pero la superioridad numérica y las pocas fuerzas disponibles en el interior del edificio hacen inútil la resistencia, pues los refuerzos no llegaban ni podían llegar. Es de suponer que Goded no quiso sacrificar más vidas y dió orden de cesar el fuego. Suben a Capitanía fuerzas de Asalto y paisanos y prenden a Goded y a su Estado Mayor. Un cabo de Asalto bilbaino, hablando después por radio, se vanagloriaba de haber siod él quien primero había apresado al general. Valiente honor, el detener a un hombre, que por salvar a los demás, aunque después no lo consiguiera, se entrega voluntariamente, convencido de que va a perder su vida. Así acababa en aquellos momentos el movimiento libertador, que iba a traer a la ciudad la paz y el bienestar, de que tan faltada estaba y que tanto deseaba y anhelaba. Pero acabar no acababa, porque el momento de la liberación llegará; lo que empezaba entonces es este gran paréntesis de la anarquía imperante, del salvajismo desenfrenado, y de la venganza continua.

Venganza sin motivo ni razón, y que sólo puede concebirse en gente sin corazón ni entrañas, pues la tiranía y la ignominia no estaba de la parte de los que en aquellos momentos aparecían como vencidos, sino de los que después de haberla entronizado, querían seguir gobernando con ella y precipitar aun más rápidamente la ruina y la destrucción del país, al que tan falsamente decían que querían y servían, y por el que nunca ni la más pequeña admiración ni el más leve cariño podían sentir. No era a España, ni era a Cataluña, ni era a la República—¡qué les importaba a ellos!—por las que querían luchar; era el sometimiento a la más grande tiranía, el servilismo a una nación extranjera; era el odio, la ambición, el egoismo personal, la envidia, la incultura, la falta de fe, el odio a Dios y a la religión católica, todo lo que les movía; eran todas las más bajas pasiones reunidas y todos los odios concentrados; era, en fin, una palabra que lo incluye a todo: era Rusia!

Qué responsabilidad más grande la de los que en aquellos momentos no supieron medirla y por cobardía, por traición y, más que nada seguramente por miedo, después de tantos ultrajes como habían recibido, después de tantos atropellos y vejaciones, y por decirlo también en una palabra después de Asturias!, con su ruin decisión y uniéndose a los que les habían ultrajado siempre, a los que continuamente pedían su disolución, colaboraron a todo lo que ha ocurrido y sigue ocurriendo en aquella ciudad. Entrevista histórica que algún día se conocerá en todos sus términos, la que tuvo Goded con Aranguren. Cómo le recordaría aquél todos los ultrajes ocurridos al benemérito Cuerpo y los continuos asesinatos de individuos del mismo desde cinco años a esta parte. Como desfilarían delante de él todos los nombres, símbolo de todo lo que iba a empezar a ocurrir en todos los sectores y que tan sólo deberían bastarle para sentir el espíritu de cuerpo y sentir el insulto y la bofetada tantas veces estampada en su rostro. Castilblanco y Asturias. Pero no bastó; la Historia de España está llena de héroes y de heroismo, pero también hay algunos traidores y traiciones. En aquel momento estaban frente a frente un héroe y un traidor. Podía este último aun reivindicarse en parte, pero no quiso. ¡Que caiga sobre él esta tremenda responsabilidad histórica, y reciba en su día todo el rigor de la ley y el peso de la justicia!

Conducido Goded a presencia de otro traidor, Companys—pero ese ya lo ha sido siempre y por la benevolencia de los que estaban frente a él podía aún seguir siéndolo—se el obligó a hablar por Radio, diciendo a todas las fuerzas que estaban a sus órdenes, que para evitar más derramamiento de sangre, que se rindieran. Es creencia general que Goded no habló, y seguramente lo hizo otro imitando su voz. Se lo que fuere, el sarcasmo mayor era el hacerle decir que "para evitar más derramamiento de sangre", se rindieran cuando el derramamiento entonces empezaba y dirigido por ellos. ¡Cuántas víctimas inocentes que lo oyeron, no han caído después! Miles y miles.

Fueron todos conducidos a Montjuich y al siguiente día al vapor "Uruguay". Hubo muchas fuerzas que no se rindieron hasta el mediodía del lunes, día 20, siendo los últimos en hacerlo los del Parque de Artillería. En muchos casos al rendirse, las turbas asesinaron a los jefes y oficiales que se entregaban. Los que fueron hechos prisioneros, pasaron todos al "Uruguay".

Omito el reseñar los incidentes ocurridos y que yo conozco, sobre la lucha en las calles, y otros hechos referentes a los prisioneros, pues esta crónica se haría interminable, y voy a referirme al Consejo de Guerra y fusilamiento de los generales Goded y Burriel:

El 11 de agosto tuvo efecto el Consejo en el comedor del "Uruguay". Este fué el único Consejo constituído por elementos militares y no quiero ni citar los nombres de los que lo constituyeron. Después, todos lo sdemás jefes y oficiales que han sido sentenciados, lo fueron ya por los llamados tribunales populares, que excusado es decir qué elementos los constituían, y que siguen actuando.

En el Consejo de Guerra declararon los generales Aranguren, en aquel entonces comandante militar de Cataluña, pero sin tener a quien mandor ni dar órdenes; y el general Llano de la Encomienda. Los acusados sólo manifestaron que habían cumplido con su deber, y se mostraron indignados cuando al declarar Llano y Aranguren negaron hechos que seguramente los comprometían a ellos y atenuaban a los otros. No podía esperarse otra cosa, pues si el miedo les hizo abandonar el patriotismo, no iban en aquel momento a sentirse valientes, ni ha declarar la verdad por un honor que ya habían demostrado no tener.

Condenados a muerte los dos generales, a la una de la madrugada del 12 de agosto se les comunicó que el gobierno de Madrid había aprobado la sentencia. A las cuatro fueron sacados del barco y conducidos a Montjuich por varios números de la Guardia civil. A las seis llegaban al muro llamado Santa Elena, lugar donde fueron ejecutados por un pelotón de soldados del regimiento de Almansa, que había llegado en camión desde Tarragona. Así murieron aquellos dos héroes, a quienes la Historia hará justicia. Se levantó un acta del fusilamiento, que firmaron representantes de todos los partidos que formaban el frente de milicias antifacistas, y asistió a la ejecución una multitud que no bajaría de 10 mil personas y que hacían objeto a las víctimas de toda clase de insultos.

El lunes día 20, por la mañana, empezaron a recorrer toda la ciudad camiones y coches llenos de elementos de la F. A. I. y comunistas, cargados de fusiles, amenazando a todas las casas y obligando a levantar el puño a todos los transeuntes. El aspecto era tétrico, empezando rápidamente a cundir el pánico por todos los barrios de la ciudad.

A eso de las diez, empezaron a arder las primeras iglesias, con el consiguiente asalto y robo a los conventos y en donde encontraban aun algún religioso, allí mismo lo fusilaban. Durante ocho días no cesaorn los incendios, pues muchos conventos fueron incendiados dos o tres veces, hasta conseguir que se derrumbaran. Sólo se salvaron algunos edificios que destinaorn a Hospital, en cuyo caso arrojaban todos los enseres de la iglesia y todo el mobiliario, archivo y demás enseres a la calle, y allí era destruído. No quedó iglesia en pie; sólo la Catedral estaba entera. En todos los pueblos de Cataluña ocuriró lo propio, pero en muchos tenían que ir elementos de Barcelona a incendiar, pues los habitantes del pueblo se negaban a ello En casi todos los campanarios de los pueblos colocaron la bandera roja.

La persecución a los curas rurales también fué implacable. Han muerto muchísimos, y algunos después de martirios y crueldades Cuando pueda restablecerse la normalidad, faltarán muchos sacerdotes para poder atender los servicios del culto.

Algunos consiguieron huir, principalmente los de las regiones fronterizas atravesando los Pirineos, aunque toda la montaña está muy vigilada. El Obispo de Barcelona pudo salir del Palacio Episcopal nada menos que acompañado por el célebre Durruti, según dijeron los periódicos, pero no se ha sabido nada más de él, pues en el Extranjero no se encuentra.

El Obispo de Lérida, cuando se dirigía con algunos canónigos hacia Barcelona para embarcar, fueron obligados por milicianos, que los reconocieron, a descender del tren, y allí mismo los fusilaron.

El Obispo de Vich, más afortunado, pudo llegar a embarcar, aunque tuvo que pasar por la gran pena de saber que habían fusilado a su hermano, también sacerdote. Al subir la escalera del barco le dijo al mismo un miliciano rojo: "Aunque vayas disfrazado, ya se te conoce que eres cura, pero vamos, márchate, que hoy ya hemos matado al Obispo de Vich". Habían muerto a su hermano confundiéndole con él.

El Cardenal de Tarragona pudo también embarcar, encontrándose ahora en Roma, así como el Obispo de Urgel. De los otros titulares de Cataluña, no se tenían noticias concretas, y se decía que el Obispo auxiliar de Tarragona, había sido muerto al intentar huir por las montañas. Como el desorden imperaba por doquier y nadie lo impedía, después de la persecución religiosa empezó el saqueo de los domicilios particulares, y los asesinatos a capricho, principalmente en el centro de la ciudad. El terror seguía imperando y la impunidad más absoluta para los ejecutores.

¿Para qué citar nombres de víctimas, si la lista sería muy extensa? Más de 50 amigos sabía ya de su muerte cuando pude escaparme del terror. En el Hospital Clínico y en el Juzgado de guardia se recaba la fotografía a las víctimas recogidas para que pudieran los familiares reconocerlos, y muchos cadáveres eran enterrados sin identificar, pues no habían acudido los familiares, por ignorarlo, por encontrarse ausentes o por temor a que fuera aquello un nuevo anzuelo para acumular más víctimas. Así era la vida de la ciudad cuando yo la abandoné. ¿Qué habrá sido de toda la gente de orden que allí quedaba durante estos dos meses que ya han transcurrido? Oficialmente, existía el Gobierno de la Generalidad, que no cesaba de repetir que controlaba el movimiento y guardaba el orden. ¿Qué orden? El de los saqueos y robos a mansalva y en pleno día, con camiones, como si se efectuara un traslado de residencia. Cosa que me ocurrió a mí y a todos mis familiares, que nos desvalijaron completamente seis viviendas y arrojando los muebles por el balcón, destrozándolos y quemándolos, acción esta que podía presenicarse a diario en muchas casas. Dominaban el orden, decían, y toleraban que a diario se cometieran unos 50 asesinatos de gente indefensa, muchos de ellos humildes trabajadores que pagaban con su vida cualquier hecho o actitud en las huelgas que no fuera del agrado de la tiranía sindicalista. Cualquier soplo, cualquier delación, verdadera o falsa, por venganza o por ceuos, era suficiente para sin mediar explicación ni defensa alguna, fuera realizada. Ese era el orden que decía mantener un gobierno llamado de izquierda nada más, y que dominado por las hordas extremistas, no tenía el valor de adoptar una actitud gallarda, que pudiera en parte dominar aquel caos, sino que con su cobardía manifiesta, se hacía cómplice y encubridor, o quien sabe si director, de la anarquía y el desenfreno más bárbaro que pueda imaginarse. Había que vivir aquello para convencerse. Créalo el lector, que tal vez pueda poner en duda esta calificación de los hechos.

***

Mañana seguiremos este interesante reportaje con una información sobre la vida industrial en Barcelona, después del movimiento.

Telegrama del Capitán Machado, jefe de las últimas fuerzas expedicionarias de Tenerife

"Talavera de la Reina, 31 octubre.—De paso Talavera, sin saber destino definitivo. Estamos todos bien. Seguiremos probablemente hacia Torrijos o Navalcarnero, mismo tren".

—

Telegrama del Capitán Machado, jefe de las fuerzas expedicionarias de Tenerife:

"Noviembre 2.—Salimos este momento para Navalperal, frente Avila, con ingenieros Tenerife".

Lea usted
GACETA DE TENERIFE

Excmo. Ayuntamiento de Santa Cruz de Tenerife

PATRONATO DE JARDINES Y PARQUES MUNICIPALES Y DE FOMENTO INSULAR DEL ARBOLADO

Se pone en conocimiento del público que en el Vivero municipal, situado en las proximidades de la Refinería de Petróleos, se vende toda clase de árboles frutales y de ornamentación, pudiendo adquirirse los ejemplares que convenga desde la una a la tres de la tarde de todos los días laborables.

SE NECESITA un botones para oficinas. Informes en la Administración de este diario.

Laboratorio y Farmacia

DOCTOR RICARDO CASTELO GOMEZ

Académico, ex-profesor auxiliar de Facultad ,diplomado del Instituto Nacional de Higiene y del Instituto Nacional de Oncología, ex-pensionado en el Instituto Pasteur.— DR. EN MEDICINA Y FARMACIA

PLAZA DE 25 DE JULIO, 5 (PLAZA DE LOS PATOS)

TELEFONO NUMERO 5-0-4

Análisis químicos serológicos-bacteriológicos e histológicos de toda clase de productos, orinas, jugo gástrico, pus, esputos, exudados y otros líquidos orgánicos de neoplasmas (tumores).

Diagnóstico bacteriológico de enfermedades infecciosas.—Reacción de aglutinación y fijación del complemento.— Reacción de Wasserman original de Jasche Georgi, etc., para diagnóstico de la sífilis. Preparación de autovacunas y cuantos trabajos de este orden se nos encomienden.

Diagnóstico seguro de la SIFILIS, de la TUBERCULOSIS y de las ENFERMEDADES DE LA SANGRE.—Cultivos, Hemocultivos e inoculaciones.

FARMACIA Y LABORATORIOS DE ANALISIS, PLAZA DE 25 DE JULIO, 5. TELEFONO 5-0-4.

La conjura judaica en el mundo

(Del periódico semanal alemán para la lucha por la verdad "Der Stürmer".-Edición especial núm. 5)

21

países están todavía bajo la dictadura de la alta finanza. Ellos son castigados con **crisis económicas. El paro obrero** aumenta de día en día. Millones y millones de obreros no judíos se encuentran en la calle. Sucumben en la miseria y ven la muerte, a la que llegan por inanición. Entre estas masas se mezcla el judío. El habla y amotina, él funda partidos radicales. El cuida de que, como dicen los Protocolos en su capítulo "Parlamentarismo", **en el momento dado se derrumbe todo bajo los golpes de las masas enfurecidas".**

UNDECIMO CAPITULO

Motín de las masas. El obrero caminando hacia la completa miseria. El azuzamiento del obrero. Revueltas en todas partes. Derramamiento de sangre entre los no judíos.

"Los gobernantes no judíos tenían un interés natural, de que el pueblo se conservase sano, fuerte y satisfecho, pero nosotros queremos lo contrario. **Nuestro poder se basa en la mala alimentación y en la debilidad del obrero.** El hambre proporciona al poder del dinero una autoridad mucho más grande sobre los obreros, que la que tenía antes la nobleza sobre ellos. Pero sabemos también, que de la gran miseria del obrero nace un odio formidable. De este odio nos servimos. Con él movemos las masas. Con los obreros llenos de odio y dirigidos por nosotros quitaremos de enmedio cuanto nos estorbe. De otra parte incitaremos a los poderosos no judíos a abusar de su poderío **y así haremos que las dos potencias se rocen constantemente una contra la otra.** De los Estados haremos campos de batallas sobre los cuales se librarán revueltas. Fomentaremos la enemistad entre los sindicatos obreros y la llamada burguesía. Aguzaremos esta enemistad aun más con las crisis económicas grandes, producidas por nosotros. Un poco de paciencia, y las revueltas y revoluciones tendrán pronto un carácter general. Las masas, empero, que echaremos a la calle, derramarán con gusto la sangre de los no judíos, a los que las masas en su simpleza envidian desde su juventud, y cuyos bienes pueden entonces robar".

PRUEBAS

1.—**El movimiento marxista.**

El judaismo trabaja en el azuzamiento de las masas conforme a dos direcciones políticas. Se vale de su **predominación económica y del marxismo.** Mediante el poder económico se cuida de que haya crisis de pan y jornales bajos para los obreros, para que se proletaricen y se hundan cada vez más en la miseria. Con ayuda del marxismo junta a las masas proletarias bajo su bandera roja revolucionaria. De este modo se hizo el movimiento marxista en 50 años un **movimiento mundial revolucionario** que socava y trabaja en todas las partes del mundo. Mediante sus agentes y propagandistas, periódicos y oradores, despierta en las masas la envidia y codicia, la furia y el odio. Pero el odio de las masas no lo dirigieron los agitadores judíos hacia los potentados de la economía, no hacia los especuladores bursátiles judíos, no hacia la alta finanza judía, **sino hacia los no judíos.** Hacia aquel que no está proletarializado, que aún posee bienes suyos. Ellos dirigen el odio ante todo hacia los **Gobiernos no judíos.** Así creóse el movimiento marxista tropas de asalto de la **revolución mundial judía.** Con su ayuda quitará el judaismo de enmedio a todo el que estorbe su paso.

2.—**Revueltas y acontecimientos sangrientos.**

Mas de una media docena de Estados han conocido el poder de estas pandillas de asalto. Los Gobiernos no judíos de estos Estados fueron barridos. Poderes judíos o que dependían de judíos fueron puestos en alto. En todos los países provocan motines, huelgas y revueltas sangrientas. Los Estados no judíos están convertidos en campos de batalla. Las revoluciones están ya en todos los Estados al orden del día. Y las masas que son echadas a la calle por los judíos, llevan a cabo lo que está escrito en los Protocolos. Ellas derraman la sangre de los no judíos, a los que envidian desde su juventud. Y les roban sus bienes.

3.—**La confesión del judío Leví.**

Hace casi un siglo que el judío Baruch Levi escribió la misión del movimiento marxista, de los llamados "socialistas" y de los llamados "comunistas". Al mismo tiempo escribió qué objetivo mundial tenía el judaismo a su manera de ver. Baruch Levi era un amigo del judío Karl Marx, del fundador del movimiento marxista. En una carta a Karl Marx, declaró él: **"El pueblo judío, en su conjunto, será él mismo su Mesías. Su dominio sobre el mundo será conseguido por la unión de las restantes razas humanas, por el levantamiento de las fronteras y de las monarquías, que son el baluarte del particularismo y por la construcción de una república mundial. En esta nueva organización de la humanidad serán, sin oposición, los israeli-**

(c) Ministerio de Cultura 2007