Número suelto 10 céntimos

Precios de suscripción
EN CÓRDOBA Y SU PROVINCIA
Un mes. . . . . 2 pesetas
Un trimestre. . . . 6 »

LA VOZ

Diario gráfico de información
Dos ediciones
Director propietario: Ramiro Rose

Córdoba.—Año I | Martes 6 de Julio de 1920 | Edición de la mañana | Núm. 187

De la edición de anoche

A la salida de los toros

La detención de un soldado de caballería provoca un grave conflicto de orden público

Origen de los alborotos

Una vez terminada la corrida de novillos que se celebró ayer tarde en nuestra plaza, cuando el público empezaba a invadir el redondel, cayeron varias almohadillas, arrojadas desde los tendidos.

Una pareja de la guardia de Seguridad, que se hallaba entre barreras, vió que un soldado del regimiento de lanceros de Sagunto había arrojado una de dichas almohadillas, y cumpliendo las rigurosas órdenes que tienen recibidas, se dispuso a detener al soldado.

En los primeros momentos acató éste la resolución de los guardias, disponiéndose a seguirles, pero, cuando salía de la plaza, un grupo de soldados que presenció la detención, le increpó por dejarse conducir por los agentes de Seguridad, diciéndole que un soldado no debía dejarse detener. Algunos paisanos, mezclados con los soldados, excitaron al detenido, picándole en su amor propio, hasta el punto de que, sin darse cuenta exacta de lo que hacía y favorecido por la actitud de sus compañeros, se colocó en actitud de rebeldía con los guardias de Seguridad, negándose a que se le detuviera. Prodújose con esto algún alboroto y, aprovechándose de la confusión, el soldado logró escapar, acompañado, según se dice, por un cabo, mientras los guardias continuaban rodeados por veinte o treinta soldados de caballería, que discutían acaloradamente.

En el Gran Capitán. Sustos y carreras

Ya en el Gran Capitán, se reprodujo el alboroto. Es difícil, si no imposible, precisar cómo se produjo, pues la reserva de las autoridades es grandísima y las versiones populares difieren gran cosa unas de otras.

La referencia que tiene más visos de verosimilitud, dice que el soldado que promovió el incidente en la plaza de toros huía acompañado, de un cabo, cuando les salió al paso un sargento de otro regimiento, que intentó detenerles.

Cabo y soldado negáronse a dejarse conducir, por estimar que siendo el sargento de arma distinta a la de ellos, no tenía más que una jurisdicción limitada para poderles detener. A todo esto, y mientras discutían sobre si habían de seguir al sargento o no, se fueron congregando alrededor de los protagonistas cuarenta o cincuenta soldados de caballería, que salían de los toros y algunas docenas de paisanos.

Como todos querían intervenir y dar su opinión, empezaron los gritos, que degenaron pronto en indescriptible reyerta, en la cual, unos increpaban a otros y algunos se agredían, aunque en realidad ninguno pudiese darse cuenta exacta de lo que ocurría.

Sobrevino una rápida refriega, y el sargento que intentó detener al cabo y al soldado aludidos, resultó herido en la cabeza, no se sabe por quién ni cómo. Esto aumentó el desconcierto y pocos segundos después se generalizó la contienda, repartiéndose buen número de estacazos entre paisanos y militares.

La gente corrió en todas direcciones; muchas señoras, que paseaban por el Gran Capitán, hubieron de refugiarse en las casas próximas presas de gran pánico.

Un error que pudo originar un conflicto

Acude entonces el teniente de Seguridad y consigue detener al cabo y conducirlo al Principal, donde le dejó detenido.

Minutos después, cuando todos se convencieron de que era un arrebato inconsciente lo que había sucedido, reinó la calma y los grupos se esparcieron tranquilamente por el paseo.

Pero, alguien hizo correr la voz entre los militares de que el soldado que arrojó la almohadilla había sido desarmado, detenido por la guardia de Seguridad y conducido al Gobierno civil.

La noticia era inexacta, pero con caractéres de veracidad absoluta fué trasmitida de boca en boca a todos los soldados que salían de los toros.

No pasó mucho tiempo sin que se formara un grupo nutridísimo de soldados de Caballería, que creyendo que su compañero estaba detenido arbitrariamente en el Gobierno civil, se dirigieron hacia este centro con ánimo de conseguir su libertad.

An e el Gobierno civil.—Los grupos intentan penetrar a viva fuerza en el edificio.—Detenciones

A los pocos minutos un centenar de soldados y algunos paisanos mezclados con ellos se estacionaron a la puerta del Gobierno civil, pidiendo a gritos la libertad del supuesto detenido.

En el Gobierno no había más que un agente de policía de guardia y una pareja de la guardia de seguridad los cuales contuvieron en los primeros momentos a los alborotadores.

Del grupo salieron varios gritos contra el señor Blasco Perales, y de excitación para que se penetrara a viva fuerza en el edificio.

Entonces el gobernador, que se hallaba en su despacho, bajó al zaguán para informarse de lo que ocurría, y al darse cuenta de que el conflicto tomaba serios caractéres, ordenó al agente de vigilancia que impidiese a todo trance, la entrada en el edificio. Personalmente consiguió el gobernador detener a varios individuos que uno por uno fueron encerrados en la Comisaría de vigilancia.

El agente de policía, revólver en mano, impidió que los grupos de militares y paisanos invadieran el local.

En este momento, pasó por la puerta del Gobierno un suboficial, el cual fué invitado para que recorriese todas las dependencias de la Comisaría, y una vez convencido de que allí no había ningún soldado detenido, lo comunicase a los grupos.

Durante todo este tiempo arreciaron los gritos y mueras contra el gobernador, siendo detenidos hasta ocho alborotadores.

Por fortuna, llegaron a la puerta del gobierno un oficial en servicio de vigilancia y el capitán del regimiento de la Reina señor Sagrado, los cuales consiguieron que los soldados se tranquilizaran y abandonasen la puerta del Gobierno Civil. Poco a poco los soldados fueron retirándose y solo quedaron en las bocacalles próximas algunos grupos de curiosos.

En el Gobierno Civil se hallaban ya varias parejas de la guardia de Seguridad, que regresaban de los toros y el señor Blasco Perales les ordenó se diese una carga para despejar las calles próximas.

Una carga de la guardia de Seguridad

Diez o doce guardias de Seguridad tomaron las bocacalles y cargaron contra los grupos de paisanos, que se diseminaron rápidamente. Se repartieron muchos estacazos y hubo algunos contusos.

En la calle nueva, junto al Ayuntamiento, la confusión fué enorme. Allí se repartieron infinidad de sablazos, resultando muchos contusos.

Poco después llegó al Gobierno Civil una sección de la guardia civil, con mausers, que formó en la puerta principal a las órdenes de un oficial, en previsión de que los alborotos se reprodujeran.

Después de los sucesos.-Los detenidos

Son José Jiménez Medina, Julián Gutiérrez Fernández, Vicente Torres Rodríguez, Fernando Delgado López, Benito Correa Arjona y Manuel Medina Roldán, los cuales, según el parte oficial, excitaban a los militares y paisanos para que asaltaran el Gobierno Civil.

Por haber protestado también fué detenido Manuel Varo Pozo.

Por arrojar una almohadilla al ruedo fué detenido además Luis Gil Romero, al que se impusieron setenta y cinco pesetas de multa.

Se sabe también que el juzgado militar está actuando y que hay detenidos varios soldados complicados en los sucesos. Acerca de la actuación de las autoridades militares, se guarda absoluta reserva.

Unicamente se nos ha dicho por el ayudante de Estado Mayor don Juan Cantero, que se han tomado medidas severísimas para evitar la reproducción de sucesos como el ocurrido ayer tarde.

La protesta de la Diputación

En la sesión celebrada hoy por la Comisión provincial, a propuesta del diputado señor Castejón y Martínez de Arizala, se acordó protestar enérgicamente del escandaloso suceso ocurrido ayer a la salida de la plaza de toros, y felicitar al gobernador civil señor Blasco Perales, por la enérgica actitud con que reprimió los sucesos.

Asímismo acordó la corporación felicitar al cuerpo de Seguridad, por el fiel cumplimiento de su deber.

Un guardia de Seguridad herido

A consecuencia de la carga practicada ayer por la guardia de Seguridad, resultó herido el guardia Vicente Ortega Torres, que fué asistido en la casa de socorro de contusión y erosión en las articulaciones metacarpo-falengicas de los dedos índice y pulgar de la mano derecha.

En una plaza de toros de Francia ha muerto de una cornada el torero Agustín García Malla

Mi responso...

Profundamente emocionado, ante la noticia del trágico fin del torero Agustín García Malla, redacto estas líneas a modo de responso...

Pocas, muy pocas palabras voy a dedicar a comentar la tragedia...

García Malla fué un hombre bueno y un torero modesto...

Tuvo sus temporadas en auge y actualmente estaba en decadencia...

Agustín fué uno de los muchos luchadores que no lograron llegar a la meta...

¡Los que luchamos en la vida, cuánta compasión sentimos por nuestros hermanos que no lograron llegar al pináculo de la gloria!

En estos momentos de consternación, condenso mi dolor exclamando: ¡Pobre Agustín!

TRIQUITRAQUE

Por teléfono

La primera noticia

Un telegrama de París, recibido anoche, comunica que el espada Agustín García Malla ha sido cogido y muerto en una corrida de toros celebrada en la plaza de Lunnel.

La corrida

La corrida en la que ha resultado muerto el popular torero de Vallecas, era a beneficio de los inútiles de la guerra, y se lidiaban toros del país, de la ganadería de Lescort.

Con Malla alternaba Limeño y ambos obtuvieron muchas ovaciones durante la lidia.

La plaza estaba llena por completo y la fiesta fué lucidísima hasta el momento de la tragedia.

Cómo fué cogido el desgraciado Malla.

Ocurrió la cogida durante la lidia del quinto toro. Agustín García Malla había dado muerte al primero y al tercero con gran valentía, escuchando constantes ovaciones.

Al terminar un lance, Malla tuvo un gesto de arrogancia y se volvió de espaldas al toro en el momento en que el animal se le arrancaba.

Intentó el diestro esquivar la acometida, pero no tuvo tiempo más que para volverse.

El toro lo empitonó por el vientre, campaneándole de un modo espantoso.

Indescriptible emoción La primera cura.

La emoción que la cogida produjo en el público fué indescriptible. Muchos abandonaron la plaza y algunas mujeres sufrieron desmayos.

En el botiquín de la plaza se practicó a Malla una cura de urgencia, advirtiendo los facultativos que tenía una herida profunda en el bajo vientre, gravísima por el inminente peligro de peritonitis.

Malla fallece camino del hospital.

Algún tiempo después de practicársele la primera cura, dispusieron los médicos fuese trasladado al hospital para que pudiera ser convenientemente atendido.

No pudo resistirlo, y durante el traslado, que se hizo en una camilla, el infeliz Agustín García expiraba.

La capilla ardiente se ha instalado en el mismo hospital.

La noticia en Córdoba

La triste noticia del fallecimiento del bravo lidiador vallecano ha de producir en Córdoba verdadero sentimiento.

Agustín García Malla tenía en Córdoba gran número de amigos, pues al fijar su residencia en ésta su íntimo don Fernando de la Haza, de Arjona, vino Agustín diferentes veces, pasando temporadas en el domicilio del señor de la Haza.

Por sus simpatías y su hombría de bien, el pobre torero se hizo en Córdoba de grandes amigos, entre ellos, los industriales Hijos de Miguel Gómez y don Emilio Ordóñez.

Aunque nunca toreó en Córdoba, era aquí un torero popular.

Agustín estuvo anunciado en los carteles de la cuarta corrida de la Feria del año 1916, pero, a causa de la lluvia, se suspendió la corrida.

En dicha corrida se iban a lidiar reses de Albarrán, y, además de Agustín, estaban anunciados los matadores «Ostioncito» y «Punteret».

Como decimos al principio, la afición cordobesa, al conocer la triste nueva, ha de sentir hondo pesar.

Notas biográficas

El matador de toros Agustín García Malla, muerto por un toro ayer tarde en la plaza de Lunnel (Francia), nació en Vallecas (Madrid), el 29 de Agosto de 1886. Tenía, por lo tanto, treinta y cuatro años de edad.

Desde muy joven sintió aficiones por el toreo y después de recorrer los pueblos donde se celebraban capeas, logró debutar en la placita de su pueblo natal, en una corrida de novillos, el día 17 de Noviembre de 1907.

En dicha tarde se lidiaron reses de don Ildefonso Gómez, y con Agustín alternó su paisano Tomás Fernández (Alfarerito).

El debut de Malla constituyó un éxito, pues se reveló un torero valeroso y un matador estupendo.

A partir de esa fecha, toreó en distintas plazas de la provincia de Madrid, hasta hacer su presentación en la de Vista Alegre (Carabanchel), donde fueron tan grandes y continuados sus éxitos, que logró entrar por la puerta grande en la plaza de Madrid.

Malla debutó en Madrid el 29 de Agosto de 1909, en una corrida en la que se lidiaron seis novillos toros de los señores Arribas hermanos, alternando con Angelillo y el inolvidable y desgraciado Angel del Campo (Dominguín).

Aquella tarde, Agustín confirmó plenamente ante el público de Madrid la gran fama que tenía de estoqueador «estilista», de matador de toros punta, que motivó que más de un revistero de postín le calificase de «digno sucesor de Mazzantini».

En vista del enorme éxito que alcanzó en la tarde de su debut, la empresa lo repitió el día 5 de Septiembre, con novillos de Miura y alternando con Ostioncito y Dominguín.

Agustín estoqueó aquella tarde magistralmente los dos novillos que le correspondieron, los cuales se llamaban «Cacharrero» y «Gallito».

El vallecano, sin salir de Madrid, siguió vistiéndose todos los domingos de torero, hasta que por cuestiones de «régimen interior» tuvo un serio disgusto con la empresa Mosquera, lo cual motivó un rompimiento de relaciones y que Agustín volviese a la plaza de sus primitivos éxitos, la plaza de Vista Alegre.

La tarde de su reaparición Agustín tomó la alternativa.

Ello fué en la tarde del 27 de Marzo de 1910.

Aquella tarde se lidiaron toros de Aleas, y apadrinó al neófito el matador granadino José Moreno (Lagartijillo Chico).

Al toro de la alternativa, que se llamaba Mirondo», y era retinto, Agustín lo toreó afortunadamente y lo mató de media estocada colosal en todo lo alto.

Agustín salió enganchado de la suerte y pasó a la enfermería, donde recibió curación de fuertes varetazos.

Malla después de curado toreó varias corridas en Vista Alegre, en Barcelona, en Sevilla y en otras capitales.

En muchas de dichas corridas confirmó sus grandes prestigios de estoqueador cumbre.

Como detalle curioso citaremos el que Agustín se pasase con armas y bagajes a Carabanchel, dió lugar a que Mosquera le siguiera la varilla por la vía judicial, hasta el punto de que la tarde de la alternativa intervino el juzgado, y el pobre Agustín fué detenido, aunque libertado seguidamente gracias a la intervención de varios amigos.

El desgraciado torero confirmó la alternativa en Madrid en la quinta corrida del abono del año 1911, que tuvo lugar el 17 de Mayo.

Dicha tarde se lidiaron ocho toros de Miura, y con el neófito alternaron Machaquito, Vicente Pastor y Gallito.

El toro de la alternativa se llamaba «Cuartelero», y era de pelo negro.

Agustín aquella tarde estuvo regular, sin lograr entusiasmar al público.

En dicho año toreó solo ocho corridas.

Agustín, a partir de aquella tarde, descendió a tercera fila, en cuya categoría se defendía toreando de ocho a doce corridas, la mayoría de ellas por cogidas y enfermedades de sus compañeros.

Agustín estuvo varias veces en distintas repúblicas americanas.

En Lima tenía mucho cartel.

Malla fué un torero desgraciado. Cada vez que le «echaba mano un toro era para lastimarlo.»

Tuvo varias cogidas graves, entre ellas una en Torrijos, otra en Barcelona y otra en Lima.

Agustín este año estaba «muy apagado.»

Agustín deja mujer, padre y madre, y varios hermanos, entre ellos Mariano, que era banderillero de su cuadrilla.

Los padres son dueños de una cantera de yeso.

El pobre torero hace dos años contrajo matrimonio con una encantadora muchachita de Vallecas, de familia muy modesta, que tiene un establecimiento de pescadería.

Agustín ha muerto pobre. Cuando se torea el número exiguo de corridas que él toreaba, y en las condiciones que la contrataba, sólo se gana para «ir viviendo.»

Como hombre era una «buena persona». Serio, honrado, cariñoso, afable, modesto, lograba captarse el cariño y el respeto de cuantos le trataban.

En Vallecas, Agustín era un verdadero ídolo».

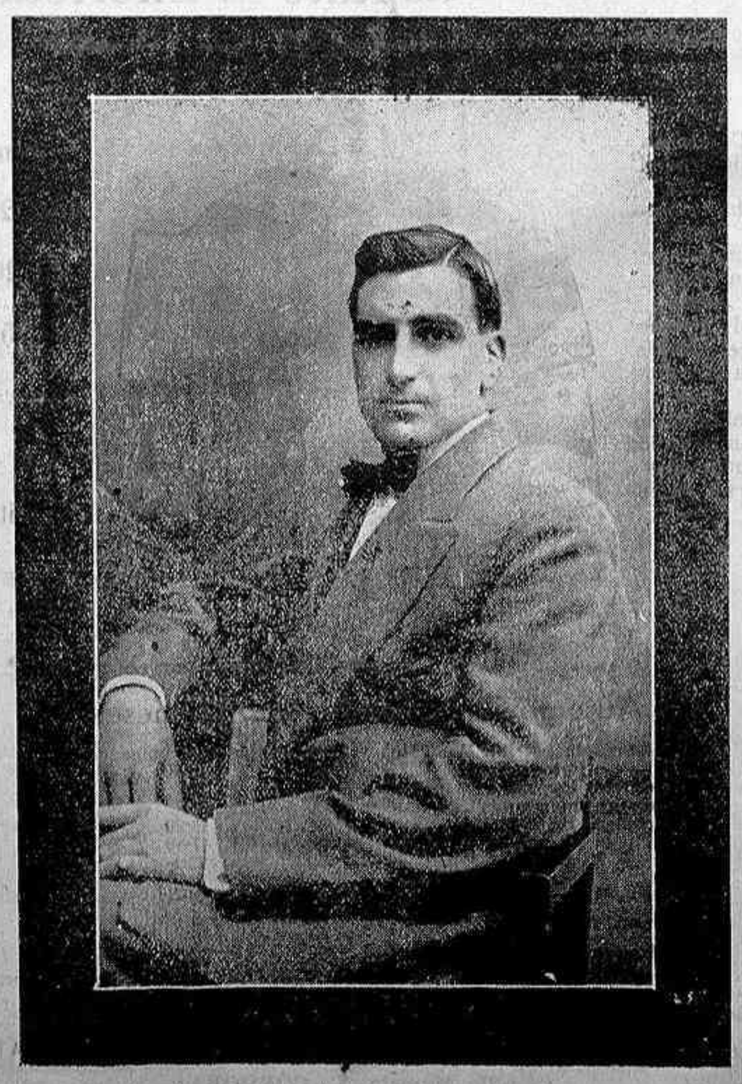

Suceso desgraciado

Ayer, a las seis de la tarde próximamente, se hallaban jugando en el paseo de la Ribera varios jóvenes, y uno de ellos, llamado Miguel Alvarez Urnia, de diez años de edad, con domicilio en la calle Regina, número 8 duplicado, tuvo la desgracia de caer desde los barandales a la banqueta.

Recogido por el soldado del regimiento de la Reina Manuel Cáceres Luna, fué conducido a la Casa de Socorro, donde el médico de guardia, don Manuel Monroy, auxiliado por el practicante señor Merino, le apreciaron heridas contusas en la boca, barba y nariz, y fractura del cúbito y radio izquierdo.

Las heridas fueron diagnosticadas de pronóstico reservado.

La humanitaria conducta del soldado que acudió en auxilio del desgraciado joven, fué comentada muy favorablemente por el público que presenció el suceso.

De la torería

Las nocturnas

El próximo sábado, día 10 del actual, se celebrará la primera de la serie de corridas nocturnas de las organizadas esta temporada por la empresa explotadora de nuestra plaza de toros.

Seguramente este año, como el anterior, dichos espectáculos se verán favorecidos por el público, pues sabido es que a las nocturnas, además de ir «todos los que no nos perdemos una corrida», no hay novio que tenga vergüenza que no le dé gusto a su nena llevándola a la plaza, y a la familia ¡que es el trago!

El cartel de la corrida del sábado tiene sus atractivos, pues en él se anuncia la reaparición del gran torero bufo, del famoso Charlot-Chispa, al que acompañarán el Gatufo (¡Miau!) y su botones. (Un botones que ya ha entrado en quites, es decir un botones de cuatro telas). Dichos caballeros martirizarán a dos erales de la ganadería de don Antonio García Pedrajas.

En la parte seria se lidiarán cuatro novillos-toros de la ganadería de don Antonio Velasco Zapata, por los diestros «El Barquero» y «Gavira».

Ni que decir hay que de sobresaliente figurará el inevitable Martínez. (¿Qué vé usted, Martínez?)

Una reyerta

Esta mañana, a las nueve, en la calle Gutiérrez de los Rios, por causas que ignoramos, promovieron reyerta Andrés González Sánchez, de 37 años de edad, y Félix Roldán Ramírez.

Este agredió a su adversario, causándole una herida contusa en la región parietal izquierda.

El herido fué conducido a la Casa de Socorro, siendo asistido por el médico don Celso Ortiz Mejías.

LOCALES

Ante el párroco de San Nicolás de la Villa, don Paulino Seco de Herrera, han firmado sus esponsales la simpática señorita Angeles Roldán Castro y el conocido comisionista de comercio don Enrique de Obregón González.

Firmaron como testigos don Francisco Roldán Castro y don Joaquín Muñoz, por parte de la novia, y don Pedro Martínez Hidalgo y don Alfonso Cáceres Arenas, por parte del novio.

A causa del doble luto de los señores de Obregón, el acto se celebró en familia.

—En el cementerio de la Salud ha recibido cristiana sepultura el malogrado niño de dos años de edad Francisco de Paula de Vargas-Machuca y García, hijo de nuestro amigo don Francisco de Vargas-Machuca y Baeza.

A este señor y su distinguida esposa enviamos la expresión de nuestro pesar.

—Procedente de Cádiz ha regresado a Córdoba nuestro estimado amigo don José Morilla de la Torre, después de obtener en aquella Facultad de Medicina el título de practicante en Medicina y Cirugía, con nota de sobresaliente, tanto en los dos cursos de la carrera como en los ejercicios de reválida.

—En Cañete de las Torres ha sido pedida la mano de la bella y distinguida señorita Rafaela Cantarero, para nuestro querido amigo y paisano don Gerardo de Castro Galán, corresponsal de este periódico en aquella población.

(c) Ministerio de Cultura 2007

José López de la Manzanara
:-: Cosechero y exportador de vinos :-:
Especialidades Moriles finos
El Triunfo
El Gran Capitàn
"Sí Sí,,

En la Casa de todos

El Cabildo de esta mañana

Bajo la presidencia del alcalde, señor Fernández de Mesa, y actuando de secretario el señor Carretero y Serrano, celebró esta mañana cabildo ordinario en segunda citación, la corporación municipal.

A la sesión asistieron los concejales señores Lama, La Calle, Tienda, León Priego (don Ramón y don Rafael), Moraga, Azorín, Urbano, Martínez Navarro, Rodríguez Molina, Troyano, Blanco Cantarero, Salinas (don M. y don F.), Cuadro, Avilés, Berná y Pérez Guerrero.

Leida y aprobada el acta, se dió cuenta al cabildo de una moción de la comisión especial designada en el último Cabildo para que propusiera los homenajes que deben tributarse al insigne escultor cordobés don Mateo Inurria, con motivo de su reciente triunfo en la Exposición de Bellas Artes.

En la moción, que suscriben los ediles señores Tienda, Moraga y La Calle, se propone que conste en acta la satisfacción de la ciudad por el gran triunfo alcanzado por el ilustre artista; nombrar a éste hijo predilecto de Córdoba; rotular con su nombre la actual calle Pilero y que se promuevan homenajes populares.

El señor Troyano deploró que en la moción referida no tuviera representación la minoría republicana y que no formase parte de la misma el iniciador del homenaje, señor Azorín. Se adhirió a todo lo propuesto y pidió que en lugar de cambiarse el nombre a la calle Pilero, se le dé el de Mateo Inurria a una nueva calle.

Con este motivo se promovió un largo e innecesario debate, en el que intervinieron los concejales señores Moraga, León Priego (don Ramón), Tienda, Azorín, La Calle y Salinas.

La moción fué aprobada.

Seguidamente el secretario dió lectura a una relación que presentaba la Alcaldía de los contratos de arrendamiento de casas-escuelas, formalizados por la Junta local de 1.ª Enseñanza.

Según esa relación se han aumentado varios de los alquileres.

El señor Azorín propuso que el Ayuntamiento se acoja al R. D. sobre alquileres.

El señor Urbano denunció que en algunas escuelas hay más vecinos que los maestros, y que en otras hay cocheras y cuadras.

Cita el caso concreto de la escuela graduada de la calle Lope de Hoces.

El señor Moraga protestó de que por la Junta local de 1.ª Enseñanza se haya accedido al aumento de alquileres de varios de los edificios, y se asoció a lo solicitado por el señor Azorín.

El señor La Calle dijo que aunque conforme con lo propuesto por el señor Azorín, debía aprobarse el dictamen, y después, previo un detallado estudio de los letrados, hacer la revisión de los contratos con arreglo al último Real decreto.

El no hacerlo así sería peligroso, pues con la revisión algunos alquileres subirán, otros los propietarios los rescindirán, y además las costas tendrá que pagarlas el Ayuntamiento.

El señor Troyano pidió que se haga la revisión de todos los edificios municipales, para acojerse al Real decreto.

Rectificaron los señores Moraga, Azorín, Urbano y La Calle, y se aprobó el dictamen con la adición propuesta por este último concejal.

Sin discusión se aprobaron una moción del archivero municipal proponiendo la adquisición de cincuenta ejemplares del tomo 2.º de la obra «Historia de los Musulmanes de España y Africa», original de don Mariano Gaspar Ramiro, y los dictámenes de la Comisión de Fomento favorables a las solicitudes presentadas por don Luis Conde Salazar, don Francisco Icardo Alvarez, don Manuel Cabello Lucena, don Miguel Roldán, don Antonio Rodríguez Molina, doña Araceli Osuna y don Enrique R. de Liévana, para realizar obras de albañilería en distintos edificios de su propiedad.

El señor León Priego (don Ramón), hizo resaltar que cuatro de las solicitudes aprobadas previo informe del arquitecto municipal, eran del arquitecto y concejal don Francisco Azorín, lo cual venía a desvirtuar la acusación de parcialidad que se le hizo a la Comisión de Fomento en el último Cabildo.

Seguidamente, el Cabildo conoció el expediente relativo a la construcción de un edificio para el Banco Matritense en un solar de la calle Claudio Marcelo.

El expediente consta de un informe escrito del señor Azorín, exclusivamente como arquitecto, en el que se fundamentan errores del arquitecto municipal en su informe; otro informe del referido técnico contestando al señor Azorín, y el dictamen de la comisión de Fomento, que es una ratificación al que dió la primera vez que informó.

El Cabildo aprobó el dictamen, prévia la intervención del señor León Priego (don Ramón), que hizo resaltar que el señor Azorín había rectificado la palabra falsedades por las de equivocaciones técnicas y del señor Troyano, que dijo que una equivocación con alevosía es una falsedad.

A continuación se aprobó la distribución de fondos para satisfacer las obligaciones del presupuesto en el corriente mes.

El señor Troyano lamentó que debido a que la Corporación está acéfala desde hace tres meses, no hace absolutamente nada.

Ni hace nada nuevo, ni continúa los proyectos del anterior Municipio.

Censuró la negligencia de la comisión de Hacienda, que lleva mucho tiempo confeccionando el presupuesto extraordinario y no acaba nunca.

Dijo que el actual presupuesto no se ha impreso y los concejales no saben una palabra de cuáles son los gastos e ingresos del Ayuntamiento.

Añadió que había que acelerar los trabajos para el reparto vecinal y la cobranza de las cédulas, y preguntó si los rectores habían aceptado el presidir las juntas de barrios encargadas de hacer esos repartos.

Censuró la gestión del alcalde, recordándole que en su discurso programa ofreció dedicar toda su atención a los niños y a las madres lactantes, y se da el caso de que las cantinas escolares están cerradas y sin alimentación centenares de niños, lo cual jamás ha ocurrido en Córdoba.

También acusó al alcalde de no preocuparse lo debido y necesario de los problemas de subsistencias.

El señor alcalde le contestó.

Se aprobaron las cuentas presentadas por el arquitecto municipal por el servicio de riegos de rondas y paseos en Mayo, que importan 1.342'25 pesetas; por entretenimiento y conservación y limpieza de jardines en Mayo, 561'25, y pór limpieza, conservación y reparación de caminos y rondas, de igual mes, 1.377.

También se aprobó una cuenta de la Empresa de Casillas, por servicio de motores para el agua de riegos en jardines y paseos públicos, en referido mes de Mayo, y cuatro cuentas de la comisión de Fomento, dos de la de Policía rural y dos de la de Instrucción pública, informadas favorablemente.

Ruegos y preguntas

El señor Urbano pidió al alcalde que tomase toda clase de medidas para evitar que se repita el vergonzoso espectáculo que se está dando en Córdoba, de que, siendo productora de trigo, habiendo muchas fábricas de harinas y panaderías, el vecindario se quede sin comer pan, por falta de tan vital artículo.

También pidió que se riegue la carretera que va del Alcázar Viejo al paseo de la Victoria.

El señor Avilés dijo que los concejales de la última etapa no saben una palabra del contrato del Ayuntamiento y la Empresa del Gas.

Añadió que el gas es malo, que de día no hay fluido y que, cuando lo hay, no tiene presión, por lo cual hay muchas industrias que no pueden trabajar.

Además, añadió, que del gas sin presión se gasta más y, por tanto, éste cuesta mucho más caro que lo debido.

Pidió, por último, que para los efectos de regar la Ribera se haga un aforo del venero del Carpio; que se adopten medidas para evitar que las alcantarillas sigan siendo focos de infección para el vecindario, y que la alcaldía tome enérgicas medidas para evitar el que falte el pan.

El señor Salinas pronunció un acertadísimo discurso sobre los palpitantes problemas del aceite de tasa y del abastecimiento de harinas.

Respecto a lo del aceite, reiteró su ruego al alcalde de que se repartan los 66.0 0 kilos concedidos a Córdoba en la forma que se viene haciendo en Málaga.

Se ocupó detenidamente del asunto del pan, y dijo que por deferencias entre la viuda de Salmoral y sus obreros, en Córdoba habían faltado de 2.500 a 3.000 kilos de pan, que unidos a lo que había dejado de amasarse por otras causas el señor Liévana, había motivado los conflictos recientes.

Dijo que por la Alcaldía se deberían adoptar medidas para evitarlo, y entre otras, puesto que hay trigos y harinas, el que se hubiera fabricado pan en la tahona del Asilo.

Por último, expresó la necesidad de intensificar la labor municipal y resolver de una vez los problemas relativos a la limpieza pública, riegos, y, sobre todo, la confección del presupuesto extraordinario, para reforzar los ingresos, que es la única forma de que el Ayuntamiento pueda resolver los asuntos que tiene abandonados.

Al señor Moraga reiteró al alcalde su ruego de que se haga el embovedado del arroyo del matadero, lo cual es un peligro de muerte para el vecindario.

También pidió que se utilice, cosa que no se hace, el horno de cremación del matadero.

El señor Blanco Cantarero pidió al alcalde ordenase el arreglo de la pavimentación de las calles Juan Rufo, Santa Marta y Conde de Arenales.

Culpó de parcial al alcalde al ordenar esta clase de obras.

Le contestaron los señores alcalde y León (don Ramón).

El señor Troyano pidió que no se permita la circulación de automóviles por la calle Ambrosio Morales.

Recuerda las gestiones que se realizaron en Mayo para abastecer a Córdoba de pan, los compromisos que contrajeron los harineros y los panaderos para que no se subiera el precio del pan.

Dijo que por la alcaldía se debía prohibir terminantemente la elevación del pan de lujo y protestó de que se venda el pan con 150 gramos menos en kilo.

El señor Berná: ¡Y a veces con 300!

El señor Troyano: Todo lo que sucede con el pan es que se quiere subir de precio otra vez.

El asunto se resuelve con un alcalde que esté dispuesto a que se cumpla la ley de Subsistencias.

El señor Cáceres también pidió al alcalde que proceda con energía para resolver el conflicto del pan y evitar los fruades.

El señor Martínez Navarro dice que lo que sucede con el pan y el aceite no es culpa del alcalde ni de los concejales, sino de otros organismos más altos.

De todas maneras, dijo, lo que hay es que conseguir pan y aceite baratos para Córdoba.

El señor La Calle se ocupó del asunto del gas, diciendo que la Empresa hace cuanto le dá la gana, pues sus abusos son tales, que llega a cobrar a treinta y cinco céntimos el metro de gas para calefacción, a pesar del acuerdo del Ayuntamiento de que no podía elevarlo.

La Empresa, añadió, da un fluido pésimo, sin fuerza ni presión, sin calorías, y además, enciende las luces que quiere, y las enciende y las apaga cuando le da gana.

Pide al alcalde que con urgencia se haga el nuevo contrato, y que se adopten medidas para evitar que la empresa siga campando por sus respetos.

Respecto al problema del pan, dijo que debían hacerse repesos diariamente por los tenientes de alcalde y por sus subordinados.

Dijo que como el pan se vendía hasta con 300 gramos de menos, resultaba que se paga en Córdoba, no a 65 céntimos kilo, sino a peseta y a cinco reales.

Terminó diciendo que la Junta de subsistencias podía hacer mucho, y, entre otras cosas, prohibir que salga de Córdoba la harina en las proporciones tan escandalosas en que actualmente sale.

El alcalde le contesta que en breve llegarán los 66.000 kilos de aceite a precio de tasa, y que se hará el reparto en la forma que se hace en Málaga.

Añadió que, enterado de que un labrador había puesto a disposición del ministro de Fomento 99.000 kilos, había telegrafiado al señor Ortuño para que esos kilos se destinasen a Córdoba.

Respecto al pan, explicó minuciosamente su gestión en la Junta de subsistencias.

Dijo que el compromiso de los harineros de dar la harina a 67 pesetas terminó ya, y que la Junta de Subsistencias había acordado que ahora fuesen 70 pesetas el saco de 100 kilos.

Explicó los incidentes que motivaron la falta de pan de estos días, y prometió ocuparse con todo interés del asunto.

El señor Berná culpó a la codicia de los harineros cuanto sucede.

Dijo que era vergonzoso lo que ocurría, y que hacía falta un alcalde que se abriera de piernas, y liándose la manta a la cabeza, acabara con los escandalosos abusos de los harineros.

El alcalde le contestó que él hacía cuanto podía, y terminó ofreciendo que para evitar nuevos conflictos, de aquí en adelante prohibirá que se fabrique pan de lujo y que salga pan del término.

Rectificaron los señores Berná y Fernández de Mesa.

Y no habiendo más asuntos de que tratar, se levantó la sesión.

Comentarios a la novillada de ayer

4 Les fréres Villamarta 4

(Acróbatas-saltadores)

Tengo la seguridad de que una gran mayoría de los lectores han de llevarse un gran desengaño, pues esperarán que al hacer estos comentarios zarandee al diestro El Toreri, y a su costa haga una serie de chirigotas mortificantes para el mismo.

Indiscutiblemente «mi galería» se va a quedar con un palmo de narices.

Yo sé que el éxito de esta información es ponerme a tono con los «niños y militares sin graduación» que asistieron a la corrida, y decirle a El Toreri que es la Tórtola de Valencia; pero por encima de esos éxitos está mi conciencia y mis propósitos inquebrantables de no dejarme influenciar por *nada ni por nadie*, y escribir con absoluta imparcialidad y justicia...

Yo en estos comentarios no juzgo al hombre, sino única y exclusivamente al artista, y por tanto, me da igual que sea hijo del marqués de Viana, que hijo de un presidiario; que se emborrache todas las noches, como que vaya a las misas del alba; que derroche el dinero o que preste al 200 por 100.

¿Nos vamos enterando?

Por eso yo no puedo pasar por alto un detalle muy significativo que observé ayer: la *hostilidad-paternal* que tiene la afición de doublé para El Toreri.

Con el Toreri, le pasa a parte del público cordobés, lo que a muchas personas con quienes pudiendo *ser todo* no son nada, por su mala cabeza...

Yo no creo que en Córdoba quieran mal al Toreri, sino todo lo contrario.

Esa hostilidad es una reprensión familiar...

Pero como yo no soy de la familia, como yo hasta ayer no he visto torear al muchacho, como yo ignoro episodios de antaño, como yo desconozco el ayer.... ¡Como soy de fuera!, al comentar su actuación en la corrida, lo hago desligándome de prejuicios anteriores e ignorante de hechos pasados.... Y en este pleito, como el señor Dato cuando la guerra, me declaro neutral.

Y conste que al hacerlo, lo hago a sabiendas de que como dijo el conde de Romanones, ¡hay neutralidades que matan!

Los acróbatas

Los cuatro novillos toros de Villamarta, nos dieron el «pego»...

Nosotros que fuimos sus panegiristas, salimos de la plaza «negros» y poco nos faltó para que le cantáramos aquello de

¡qué mala entraña tienes pa mí!

Los novillos constituían un lote precioso.

Los cuatro eran de excelentes láminas, finos, gorditos, recogiditos de pitones, y sin embargo, excepto el lidiado en segundo lugar, que fué una «batata en dulce» (¿porqué ha de ser siempre una pera?), y el primero que solo tuvo ribetes de manso, los otros dos fueron más mansos que el toro de San Marcos.

Bueno ¿y a quien le echamos la culpa? Yo sé que los cuatro tenían buenas notas en los exámenes de ingresos, y sin embargo les pasó lo que a muchos jóvenes que yo conozco, que en el bachillerato obtienen matrículas de honor y «aluego» resultan más burros que algunos gobernadores de provincias.

Esto de la bravura de los toros a nadie es imputable, mientras que no se invente un aparato a modo del «alcohómetro», que se utiliza para medir los grados de alcohol que contiene el vino, para ver los grados de bravura que tienen las reses.

El segundo torillo, que tocó al Morenito de Madrid, fué un escándalo de noble, de pastueño, de bravo.

Los lidiados en tercero y cuarto lugares el desideratum de huesos.

Fueron das saltarines mónstruos. Dos acróbatas enormes. Dos fenómenos.

Dichos toros, cada uno se saltó la barrera siete u ocho veces.

El Toreri

Estuvo mal. Estuvo medroso. Como matador nos resultó una verdadera calamidad, pues se hinchó de pinchar, algunas veces en una nueva suerte por él inventada, o sea «de frente por detrás».

Con la muleta, en su primero, pudo hacer mucho más de lo que hizo.

Solo le vimos dar dos verónicas excelentes, maravillosas, plásticas...

¿Torea así el Toreri? Lo pregunto, porque soy de fuera.

Desde luego estimo que es un torero medroso, exageradamente medroso.

También aseguro que el público se adelanta a silbarlo... ¿Para qué esa prisa si al fin pueden pitarlo en justicia?

El Morenito de Madrid

Le dieron la oreja del primero, al que mató superiormente.

Está valentón... Está toreado. Sabe lo suyo.

Pero, amigos míos, aunque ayer el muchacho estuvo bravo y voluntarioso, yo no olvido aquello de

¡Hombre chiquitín
embustero y bailarín!

TRIQUITRAQUE.

AUTOMÓVILES DE ALQUILER
A TODA HORA DEL DIA Y DE LA NOCHE
Parada en el Gran Capitán
TARIFA
De 7 de la mañana a 11 de la noche. . . 10 pesetas hora
De 11 de la noche a 7 de la mañana. . . 7 » »
Fuera del radio de la capital, precios convencionales.
Para informes, en la Secretaría del Hotel España y Francia

Información telefónica

De Madrid

Madrid 5 (2 t.)

La «Gaceta»

Este diario oficial publica un decreto convocando para adjudicar los premios de la Academia de la Historia.

Se anuncia uno de mil pesetas a la Virtud, que será adjudicado a la persona que haya hecho más actos virtuosos, y otro también de mil pesetas al talento.

El Rey regresa de Gredos

A las cinco y veinte minutos de la tarde de ayer, llegó en automóvil a Madrid el Rey, de regreso de Gredos, acompañado del infante don Carlos, de don Raniero y del príncipe de Orleans.

Seguidamente marchó al Hipódromo para asistir a las carreras de caballos, y allí se encontró con la Reina Doña Victoria.

De regreso del Hipódromo conferenció extensamente con el jefe del Gobierno señor Dato.

En Gobernación.—Las huelgas pendientes

Esta mañana los periodistas visitaron al ministro de la Gobernación, el cual les manifestó que los ferroviarios de la línea de Cáceres-Portugal, se habían declarado en huelga de brazos caídos.

El servicio no se ha paralizado, pues la huelga es solo una protesta por la forma ilegal en que se han hecho los ascensos por la Compañía.

El señor Bergamín nos dijo que creía fácil la solución del conflicto, para lo cual había dado instrucciones al gobernador de Cáceres.

Dijo el ministro que la huelga de mineros de Riotinto, que se planteó el sábado último, amenaza extenderse.

Hoy están en huelga cinco mil mineros y se teme que la secunden los siete mil restantes.

Los camareros de San Sebastián se han declarado en huelga.

Piden que se les incluya en la jornada de ocho horas.

El asunto es muy difícil de resolver.

El señor Bergamín nos manifestó que hoy se ha firmado el decreto concediendo una peseta de jubilación a los guardias, y mil pesetas al fallecimiento.

Este decreto es independiente de la proposición presentada en el Senado por el general Ochando.

Refiriéndose el ministro al discurso pronunciado por el señor La Cierva en el teatro de la Comedia, dijo que estaba siendo objeto de favorables comentarios pues en él confirmó su opinión respecto al asunto de las tarifas ferroviarias, desde que se planteó esta cuestión.

Los albañiles que habían emigrado de Madrid, a consecuencia de la huelga planteada, han regresado a sus casas y no tendrán más remedio que acceder a trabajar en la corte.

El Consejo en Palacio

Manifestaciones de Dato

El señor Dato estuvo esta mañana en Palacio despachando largamente con el Rey, antes de que llegaran los ministros, para celebrar el anunciado Consejo.

En éste, el jefe del Gobierno hizo el acostumbrado discurso-resumen de los acontecimientos de política interior y exterior.

Más tarde nos recibió el presidente en el ministerio de Marina, diciéndonos que había recibido un telegrama comunicándole que el «Reina Regente» había llegado al Cairo, donde se había dado un banquete en obsequio a la oficialidad, con asistencia del cónsul de España.

También tenía noticias de que el «Princesa de Asturias» había llegado al puerto de Barcelona.

Terminó diciéndonos que no marchará a la costa del Norte, mientras no regresen los reyes de Inglaterra.

Firma de Gracia y Justicia

Jubilando a don Manuel Jiménez, fiscal de la Audiencia de Madrid, y nombrando para sustituirle a don Alejandro Bustamante.

Nombrando magistrado de Barcelona a don José Maya; idem de Jaén a don Domingo Jiménez; idem de Toledo a don José Espina.

Nombrando fiscal de Cáceres a don Juan Moreno; idem teniente fiscal de Pamplona a don Luis Borroeta; idem deán de Palencia a don Baldomero Torres; idem canónigo de Zaragoza a don Ponciano González; idem beneficiado de Zamora a don Emilio Montero; idem maestrescuela de Palencia a don Antonio Fructuoso.

Firma de Instrucción pública

Ordenando la reorganización del observatorio meteorológico del Instituto Geográfico y Estadístico.

Disponiendo que desde primero de Abril la Universidad de Murcia pase a depender del Estado y se rija en la misma forma que las demás Universidades.

Admitiendo la dimisión del inspector general de Enseñanza, señor Maestre Laborde, y nombrando para sustituirle a don Andrés Garrido, actual gobernador de Coruña.

Nombrando inspector segundo a don Juan Mollá; idem tercero a don Donato Jiménez.

Firma de la Presidencia

Confirmando en el cargo de ministros decanos del Tribunal de cuentas, a don Lamberto Martínez y don Pablo Martínez.

Admitiendo la dimisión del gobernador civil de Cáceres al marqués de Colominas y nombrando para sustituirle a don Francisco Marcos.

Nombrando gobernador del Burgos a don Luis Curt; idem de Huesca a don Francisco Muñoz; idem de Santander al Marqués de Valdavia; idem de Guadalajara a don Eladio Santander; idem de Coruña a don José Luis Castillejo.

Firma de Guerra

El Rey ha firmado hoy los siguientes decretos de Guerra:

Disponiendo que el capitán general señor Weyler, actual jefe del Estado Mayor Central, cese en el desempeño de la Capitanía de la cuarta región, y nombrando para sustituírle al teniente general don Carlos Palanca, que desempeñaba la de la tercera región.

Nombrando para esta vacante al teniente general don Miguel Primo de Rivera.

Disponiendo que durante la ausencia del ministro de la Guerra se encargue del despacho del ministerio el subsecretario del mismo, señor Romero, sin que por ello cese en la subsecretaría.

Aprobando el reglamento de la Orden de San Fernando.

Creando la Inspección General de Ferrocarriles.

Nombrando presidente de la Junta Central de movilización industrial civil, al general Marina.

Nombrando jefe de sección de la misma, al general don Julio Naranjo.

Nombrando inspector de Sanidad de la sexta región, a don Miguel de la Paz.

Destinando al coronel de infantería don Leopoldo Quiles, a Granada.

Autorizando al ministro para celebrar un concurso para el arrendamiento de edificios destinados a la tropa.

El decreto creando la Inspección general de Ferrocarriles, dispone que ésta sea ocupada por un teniente general o divisionario.

Este determinará la fecha en que se han de comenzar y terminar los tráficos militares; en el teatro de la guerra, dirigirá las operaciones; tendrá a su cargo los enlaces de servicio y las tropas de ferrocarriles.

Se entenderá con las empresas ferroviarias y cuando se decrete una movilización, estarán a sus órdenes todos los jefes de ferrocarriles, de sanidad, comandancias militares y líneas de ferrocarriles.

La Reina Doña María Cristina a San Sebastián

En el rápido de esta mañana marchó a San Sebastián la Reina Doña María Cristina, acompañada de la marquesa de Fontana.

A la estación acudieron a despedirla los Reyes, los infantes, el Gobierno en pleno, las autoridades, el obispo de Sión, el marqués de Alhucemas, Sánchez de Toca, el marqués de Estella, comisiones de generales y damas de la Corte.

El almuerzo del Rey

Esta mañana estuvo el Rey almorzando en el Hotel del Marqués de Viana.

Asistió también el señor Dato.

Despidiendo a la Reina

Durante toda la mañana, la Reina doña Victoria ha recibido a numerosas damas que se despidieron de la soberana.

La jornada régia

En el Consejo de ministros de esta mañana, se ha acordado que el marqués de Lema vaya a San Sebastián como ministro de jornada.

Cuando los Reyes cambien de residencia y se dirijan a Santander, le sustituirá el jefe del Gobierno.

Los Reyes a Londres

Esta noche, a las ocho y media, marcharán en tren especial los Reyes con sus hijos.

Estos se quedarán en San Sebastián y Sus Majestades continuarán hasta Londres.

Los exportadores valencianos

Los representantes valencianos han dirigido al Gobierno telegramas de gratitud por haberse autorizado las exportaciones de arroz.

LA BOLSA

Interior 4 °/o	71'30
Fin del mes	71'50
Amortizabe, 5 °/o	94'50
Idem 4 °/o	83'70
Banco España	529'00
Tabacalera	297'00
París exterior	83'75
Francos	56'40
Libras	24'45
Azucarera preferente	187'00
» ordinaria	80'75
» obligaciones	00'00
Río de la Plata	000'00
Cédulas hipotecarias	00'00
Norte	283'00
Alicante	295'00
Carpetas nuevo empréstito	71'20
Marcos	16'30
Liras	41'00
Dólares	610'00

MENCHETA

(c) Ministerio de Cultura 2007

TOMAS PONCE JIMENEZ :-: CÓRDOBA

CEREALES Y SALVADOS

Oficinas: Valdés Leal núm 2.-Amacenes: Jesús María, 6

Edición de la mañana

Comisión provincial

La Comisión provincial, en su sesión celebrada el día 5 del corriente, acoptó, entre otros, los siguientes acuerdos:

Quedó enterada la corporación de un cuarto oficio del gobernador civil trasladando R. O. del ministerio de la Gobernación declarando nulas las elecciones de concejales verificadas en Villanueva del Rey y los Moriles.

Conceder la excedencia al empleado de la corporación don Juan Aguilar García.

Idem licencia por un mes al farmacéutico de la beneficencia provincial.

Aprobar una cuenta del conserje respectiva a la confección de cinco uniformes de verano para los ugieres de la corporación.

Otra rendida por el director del Real Colegio de Nuestra Señora de la Asunción respectiva al curso académico de 1918 a 1919.

Idem del presnpuesto remitido por el mismo director para el próximo curso de 1920 a 1921.

Idem de factura remitida por el director del Hospital de Agudos, de material de oficina servido al establecimiento por doña Josefa Payán.

Se acordó que pase a informe de la Comisión de Hacienda la instancia del farmacéutico de la beneficencia provincial don Enrique Marín, solicitando se acumule a su sueldo la gratificación que percibe por la farmacia del Hospital de Crónicos.

Aprobar el informe al señor gobernador en recurso interpuesto por don Ildefonso Carvajal, contra el fallo de la alcaldía de Carcabuey, que le condenó al pago del arbitrio de pesas y medidas.

Conceder autorización al director del Museo de Bellas Artes para colocar una verja de hierro en la puerta de entrada del establecimiento.

Se acordó que el haber asignado a don Manuel Ruiz Maya como médico de servicio de la beneficencia, se conceptúe como gratificación y que se eleve a la Diputación en pleno el asunto para que resuelva sobre la legalidad de esta concesión y otras análogas.

Aprobar la conducta del diputado visitador del Hospital de Agudos don Rafael Castejón, respecto a órdenes dadas para el turno riguroso que deben guardar los enfermos para su ingreso en las respectivas clínicas.

Que por el farmacéutico de la beneficencia se pidan a don Bernardo del Mazo los productos de su invención que sean necesarios para los casos de fiebre palúdica.

Aprobar un presupuesto para adquirir vestuario interior con destino a los acogidos del Hospicio.

Hacer constar en acta la satisfacción por las gestiones que realiza don Eugenio Barroso para la instalación de la telefonía provincial.

A propuesta del señor Castejón se acordó protestar enérgicamente del acto escandaloso de ayer

A propuesta del señor Gómez Godino se acordó adherirse y apoyar las gestiones que se realizan en esta capital para el pronto establecimiento de los tranvías.

Pedid siempre

CERVEZA

"La Gaditana,,

El suceso del domingo

Sabemos que a consecuencia de los sucesos ocurridos en la tarde del domingo, las autoridades militares han dispuesto que en lo sucesivo, y hasta que se disponga otra cosa, queda suspendido el paseo de la tropa, dedicándose durante las horas en que los mismos tenían lugar, a la instrucción teórica en los dormitorios, procurándose especialmente inculcar al soldado el respeto, consideración y obediencia que en todo momento ha de tener a las clases, aunque sean de Cuerpo ajeno al que pertenezcan.

Carlos González y H.no

Calle Dr. León Torrellas Córdoba

Teléfono núm. 459

Azulejos lisos y de relieve

Casas en Sevilla, Madrid, Huelva y Málaga

DE SOCIEDAD

Salió para Montilla la respetable señora doña Dolores Noriega, viuda de Alvear.

—Regresó de Castro del Río el alcalde don Andrés Criado Rodríguez.

—Regresó de Málaga el catedrático don Francisco Quintero Cobos con su esposa.

—Salió para Villanueva de Córdoba la rica propietaria doña María Josefa Ayllón, viuda de Cañete.

—Salió para Cádiz don Gregorio García Serrano, con su distinguida esposa y su bellísima hija Julia.

Ped'd en todas partes: Manzanilla

"MIL PESETAS"

Jóvenes maltratadas

Hemos recibido una carta firmada por Margarita Ariza, en nombre de una compañera y en el suyo propio, en la que se nos quejan de haber sido objeto de malos tratos por parte de don Antonio Velasco y don Francisco Cadenas.

Nos ruegan la publicación circunstanciada del hecho, lo que no podemos hacer por falta de espacio, y que excitemos el celo de las autoridades para que estas atrocidades no queden impunes, lográndose así la corrección de sus autores y una sana ejemplaridad para cuantos buscan el placer a través del dolor ageno.

Por traslado de local

Hago importantes rebajas de precio en todos los artículos.

¿Quiere usted convencerse?

Efectúe sus compras y, al terminar la operación, le será devuelta en dinero la cantidad correspondiente al 10 por 100 de descuento.

J. Ruiz Romero

TEJIDOS

PRECIO FIJO -:- VENTAS AL CONTADO

CLAUDIO MARCELO, 3

Durante esta importante rebaja de precios, no se dan muestras ni géneros a vista.

LOCALES

Han dejado de pertenecer al «Fomento Agrícola de Andalucía», por dimisión de sus cargos, los señores don Rafael Castiñeira Granados, contable; don Joaquín López Martínez, jefe del negociado; don Antonio Giménez Castillo y don Rafael Rodríguez Luque, auxiliares del negociado de mecanógrafos.

—A las nueve de la noche tuvo lugar en el nuevo establecimiento de hojalatería de los señores Hijos y Sucesor de A. Colinet, un banquete con que dichos señores obsequiaban a sus operarios para festejar la apertura del nuevo local.

Durante el acto reinó una gran fraternidad, y hubo brindis por la prosperidad de tan antigua y acreditada casa.

—Está en Córdoba don Fernando Pineda de las Infantas.

—Habiendo formulado los obreros constructores de carros solicitud de aumento de jornales a sus patronos, éstos, sin oponer ninguna resistencia, han accedido a la demanda.

CINE VICTORIA

Programa para hoy 6 de Julio:

Grandioso acontecimiento cinematográfico.

Gran éxito de la monumental película de la vida nacional, titulada

Los Arlequines de Seda y Oro

Siendo protagonistas de la obra la insuperable artista

Raquel Meller

y los afamados diestros

Gallo, Gaona, Belmonte y Gallito

Estreno del 2.º episodio titulado

En Melilla

y última exhibición del 1.º Ccompletará el programa una grandiosa película del Programa Selecto GAUMONT.

A las nueve y media en punto.

Casa de baños

—: DE :—

JOSÉ LINARES

Gondomar, 4 -:- PELUQUERÍA -:-

Precios de los baños

Un baño con agua templada, sábana y toalla rusa, jabón y esponja . . . 2'00 Ptas.

El mismo con agua fría. . . . . 1'50 »

Sin ropa, 50 céntimos menos cada uno.

Dr. Rafael León y Avilés

Médico especialista en enfermedades de la Infancia

-:- Consulta de 1 a 3 de la tarde -:-

BRAULIO LAPORTILLA NÚM., 3 2.º

Pedid siempre

CERVEZA

"La Gaditana,,

Jacinto Canivell

Cuartos de baño

Avenida de Canalejas, 9.-Córdoba

PRECIOS SIN COMPETENCIA

Màs de 100.000 ptas.

cobradas en un año a las Compañías de Ferrocarriles acredita nuestra competencia y actividad en la gestión de reclamaciones.

Sección a cargo de D. Francisco López Contreras.-CENTRO GENERAL DE NEGOCIOS.-San Alvaro, 14.

El acontecimiento más sensacional de este verano, la presentación de

INOCENTE en Córdoba

Detalles de la cogida y muerte de Agustín García Malla

(POR TELÉFONO)

La noticia en Madrid

La noticia de la muerte de Malla en la plaza de Lunnel, se recibió de madrugada en Madrid, por un telegrama de Montpellier, dirigido al apoderado del infortunado diestro don Eduardo Bermudez.

El telegrama se divulgó rapidísimamente por los círculos taurinos y periodísticos, causando gran sensación.

La última vez que Malla toreó en Madrid

Malla toreó por última vez en Madrid en la corrida de San Fernando, en la que dió la alternativa a Ernesto Pastor, alternando con Luis Freg.

La corrida de Lunnel

Montpellier 5.—La corrida de ayer había sido organizada con el fin de recaudar fondos para un monumento a las víctimas de la guerra.

Había acudido numeroso público atraido por la fama que Malla había conquistado en las corridas de Nimes.

La cogida

Ocurrió en el quinto toro. Malla había tenido una tarde magnífica, muleteando con gran valentía y lucimiento.

Al rematar un pase de pecho hincado de rodillas, el toro se revolvió sin dar tiempo al espada para reponerse y le empitonó por el pecho derribándole. Una vez en la arena lo recogió tirándole varios hachazos. La cogida fué muy aparatosa y causó enorme sensación en el público.

Acudieron Limeño y un banderillero de Malla, que se llevaron al toro con los capotes, mientras el infortunado espada era conducido a la enfermería en brazos de las asistencias.

La herida

El pitón había producido enormes destrozos en el cuerpo del desgraciado Malla.

La cornada era mortal de necesidad y Agustín García falleció poco después, sin que llegara a recobrar el conocimiento.

El cadáver será trasladado a España

Los individuos de la cuadrilla y el íntimo amigo del torero don José Tuñón, empezaron inmediatamente las gestiones para el embalsamamiento del cadáver y su conducción a Madrid.

Más detalles de la corrida

La corrida de Lunnel había sido organizada por M. Alivier Krup, el cual quiso llevar ganado español, pero no pudo conseguirlo, por las dificultades que se oponían al paso de la frontera de las reses.

Entonces adquirió toros de la ganadería francesa de Lescort.

Esta ganadería tiene su origen en una punta de ganado navarro y otra de reses argelinas.

Por lo general, estas reses se destinaban a las capeas.

Los toros servían para que los aficionados simulasen las suertes del toreo, pero sin dar muerte a las reses.

Así, pues, es lo más natural que el toro que ha matado a Malla estuviese toreado y buscase el bulto, siendo peligrosísima su lidia.

Las corridas que tenía contratadas

Agustín García Malla debía torear las corridas de San Fermín en Pamplona. Con este objeto, se ha hecho notar que sobre estas corridas pesan fatales augurios. Primero, hubo que modificar el cartel por la muerte de Gallito; después, por la cogida de Belmonte, y ahora, por la muerte de Malla.

Actualmente tenía contratadas Malla corridas en Marsella, Mont Marsán y Daz. En España debía torear también corridas en Madrid, Castellón, Málaga y Valencia.

Se comunica la noticia a la familia de Malla

Esta madrugada se telegrafió desde Madrid al alcalde de Vallecas, comunicándole la noticia de la cogida y muerte de Agustín García Malla, para que con las naturales precauciones la trasmitiera a la familia del infortunado espada.

En Vallecas viven la mujer del torero, que se halla en delicado estado, y tres hijos.

La impresión que ha causado la noticia en el pueblo ha sido dolorosísima, pues era muy querido y estimado.

Las últimas campañas de Malla

Agustín García, al terminar la guerra había embarcado para Veracruz, y estuvo actuando en numerosas plazas americanas, en las que obtuvo grandes éxitos.

En todas las corridas en que tomó parte le acompañó Limeño. En Caracas toreó siete corridas, dejando un buen cartel y consiguiendo no pocos beneficios pecuniarios.

MADERAS PORTUGUESAS

ORIENTE, 24 (CRUZ DEL CAMPO)

SEVILLA

JOSÉ GONZALEZ

Sucesor de González Hermanos

Sucursal de Córdoba: Gran Capitán, 19

CEMENTOS -:- YESOS -:- TUBERÍAS

CASA EN SEVILLA

Se facilitan catálogos y precios gratis -:- -:- -:- -:- Teléfono núm. 15

LA GLOSOPEDA

SE EVITA Y CURA CON SANITAS

Indiscutiblemente el mejor desinfectante

Utilísimo y beneficioso para la riqueza pecuaria, según informe

-:- del Inspector provincial de Higiene y Sanidad de la provincia de Sevilla -:-

De venta en los principales establecimientos de Córdoba

MOLE Y WELTON Reina Mercedes, 3.-Sevilla

Telegramas y telefonemas: SANITAS.-Sevilla

Academia Politécnica

CARRERAS DEL ESTADO Córdoba

ESPECIALIDAD EN LA PREPARACION PARA INGRESO EN LAS ACADEMIAS MILITARES

Director: Don Manuel Sagrado Marchena

CAPITAN EXPROFESOR DE LA ACADEMIA DE INFANTERIA

Jefe de Estudios: D. Pedro Guadalupe Suárez

COMANDANTE EXPROFESOR DE LA ACADEMIA DE INFANTERIA

Numerosos y especializados Profesores con títulos profesionales de las materias cuya enseñanza les está encomendada.

El cumplimiento de la promesa que en el preámbulo del Reglamento hacíamos diez meses ha, al ofrecer nuestro trabajo, está puesto de manifiesto en el éxito que hemos logrado en tan corto espacio de tiempo al acudir con nuestros alumnos a las oposiciones para ingreso en el Cuerpo de Correos y en las Academias militares y poder probar con documentos oficiales que

todos han sido aprobados en cuantos ejercicios han concurrido.

El nuevo curso empieza el día 1.º de Julio.

Pídanse detalles y reglamentos al Director -:- Calle de la Concepción 29, 2.º

Apartado Núm. 563 COMPAÑIA COMERCIAL IBÉRICA Telegramas Seruzan. Madrid

AVENIDA DEL CONDE DE PEÑALVER, N.º 24. MADRID

PRODUCTOS QUIMICOS E INDUSTRIALES

SUPERFOSFATOS — ACIDO SULFURICO — COLAS Y GELATINAS

SULFATO DE COBRE — ACIDO NÍTRICO — AZUL DE ULTRAMAR

SULFATO DE AMONIACO — HIPOSULFITO DE SOSA — TEJIDOS "TEXTILOSE,, ETC. ETC.

SAQUERIO "TEXTILOSE" PARA TODA CLASE DE ENVASES

ABONOS COMPUESTOS Y SULFATO DE COBRE "PEÑARROYA"

SALES DE POTASA DE ALSACIA: AGENCIA EXCLUSIVA DE VENTA.

AGENTE REGIONAL: JOSÉ CAÑETE Y DEL ROSAL CÓRDOBA

MAXWELL

Este SELLO debe tener el automóvil que V. adquiera. Significa bondad en su construcción y economía en su funcionamiento. Tengo siempre coches para entregas inmediatas.

JOSÉ RUANO Y RUANO, Ingeniero.-A. de Canalejas, 38.-Córdoba

TEJADA y GARCIA

Coloniales por mayor

Depositarios de la leche condensada suiza marca LA LECHERA y del Carburo de Calcio marca FARO

Almacenes y Escritorio: Avenida de Cervantes, 24.—CORDOBA

SAN JOSE

FUNDICIÓN DE HIERRO Y BRONCE Y TALLERES MECÁNICOS

BERNARDO ALBA PULIDO

Ollerías, 23.—CORDOBA

Construcciones metálicas, prensas.—Construcción de maquinaria en general y reparaciones.

Especialidad en la construcción de toda clase de aparatos propios para fábrica de extracción de aceite de olivas

ENRIQUE TORRES

CONSTRUCTOR Y CONTRATISTA

de obras y pavimentos de cemento armado

Especialidad en la construcción de silos para la conservación de pastos

PARA INFORMES Y DETALLES:

Avenida de Canalejas, 7, dp°.—Córdoba

Castillejo y Roses

Fabricantes, almacenistas :-: e importadores de :-: MAQUINARIA AGRÍCOLA

Casa Central en Córdoba: *Avenida de Cervantes, 8.*—Sucursal en Sevilla: *Cánovas del Castillo, 14.*

Piezas de recambio para todas las máquinas de marcas generalizadas en el país. Unica casa española que tiene esta especialidad.

Segadoras marca «Osborne»; tractores; trilladoras «Ransomes»; motores a gasolina marca «New-Way»; segadores-trilladoras combinados, etc., etc.

No comprar sin consultar antes precio a esta Casa, o visitar sus almacenes y ver sus existencias.

Pedro G. Herrero

Tejidos y Géneros de Punto

CASA CENTRAL: Mármol de Bañuelos, 2

SUCURSAL: San Agustín, número 44

CORDOBA

Esta, conocida por la tienda del metro, es la primera que en Córdoba estableció la venta por metros y precio fijo, siendo una de las más favorecidas por el público, debido a su sistema de dar buenos artículos por poco precio.

El Fénix Siderúrgico

Gerónimo Padilla Cobo

PLAZA DE COLÓN. CORDOBA

HIERROS :-: ACEROS :-: CHAPAS :-: VIGUETAS :-:

CEMENTOS :-: TUBERÍAS

Espino artificial y Ferretería en general

Máquinas para escribir marca SUN

ABONOS MINERALES PROCEDENTES DE LA :-: :-: UNIÓN ESPAÑOLA :-: :-:

Roses, Gomez y C.a

Almacén de Hierros, Aceros y Viguetas de Hierro

Ofrecemos, salvo venta, chapas galvanizadas, algo manchadas, de 2 por 1 metro, números 28, 26 y 24, a los precios siguientes:

Núm. 28, a 14 pesetas una

» 26, a 16 » »

» 24, a 20 » »

Disponemos salvo venta de 5.000 metros tubería de acero, sin soldadura, con sus bridas y taladros, en muy buen estado, propia para conducción de aguas, al precio de 5 pesetas metro en nuestro almacén.

Avenida de Canalejas, 4.-CÓRDOBA

(c) Ministerio de Cultura 2007

RODRIGUEZ HIERMANOS

Almacenistas, cosecheros y exportadores de aceites de oliva
aceitunas y garbanzos

CASA FUNDADA EN 1843
OFICINAS Y ALMACENES
Avenida de Canalejas, 44 y 46.-CORDOBA

Información telefónica

De Madrid

Madrid 6 (1'30 m.)

Vuelco de una motocicleta

Esta tarde en el paseo de Rodales, ha volcado una motocicleta que conducía el acaudalado joven don Antonio Renovales, el cual resultó muerto en el acto.

Marcha de los Reyes a Londres

A las ocho y media de la noche salió el tren especial, conduciendo a los Reyes y sus hijos. Les acompañan el marqués de Viana, sus ayudantes y su séquito.

Le despidieron los infantes, el Gobierno, las autoridades civiles y militares, el arzobispo de Tarragona, los obispos de Madrid y Sión, el marqués de la Torrecilla, el duque de Santo Mauro, Prado y Palacio, Sánchez de Toca, duque de Almodóvar, marqués de Alhucemas, gobernador de Barcelona, Lizárraga, general Santiago y otros muchos generales, comisiones de jefes y oficiales de los distintos cuerpos de la guarnición, diputados, senadores, grandes de España, damas de la aristocracia, etcétera.

Don Alfonso revistó la compañía de Infantería que fué a rendirle honores y después conferenció con Dato, Lema y el gobernador de Barcelona.

Al arrancar el tren real se dieron muchos vivas a los soberanos, a los que se ha tributado una cariñosísima despedida.

El gobernador de Barcelona

Nos ha manifestado el señor Bas que mañana regresará a Barcelona, encargándose de nuevo del mando de la provincia.

Condecoración a Fernández Silvestre

El Rey ha firmado un decreto concediendo la Gran Cruz del Mérito Naval al general Fernández Silvestre.

Regreso de los Reyes

Los Soberanos permanecerán en Inglaterra hasta el próximo día 21, en cuya fecha se hallarán en San Sebastián. Pasarán allí unos días y después se dirigirán a Santander.

El nuevo gobernador de Santander

El subsecretario de Gobernación ha recibido esta noche a los periodistas, diciéndoles que mañana marcha a Santander el nuevo gobernador civil, señor marqués de Valdavia, el cual se encontrará pendientes las huelgas de tranviarios y metalúrgicos.

Nos dijo también el subsecretario que continúa con tranquilidad la huelga agraria de Zamora.

Un descarrilamiento

En la línea del ferrocarril de la Robla a Balmaseda, y cerca de la estación de las Rozas, ha descarrilado el tren descendente, resultando muerto uno de los empleados del tren y tres heridos.

La cuestión de los saltos del Duero

La comisión que estudia el aprovechamiento de los saltos de agua del Duero ha suspendido sus deliberaciones, por haber decidido el regreso a su país los delegados portugueses de dicha comisión.

El regreso de estos delegados se debe al deseo de conferenciar con el nuevo Gobierno portugués y solicitar instrucciones.

Los trabajos de la comisión están muy adelantados y la solución será muy próxima, pues los delegados portugueses no han querido llegar a una solución definitiva sin antes informar de ella al Gobierno.

La marcha de los delegados será mañana y regresarán muy pronto.

El general Weyler, duque del Rubí y grande de España.

Hoy ha firmado el Rey un decreto concediendo el título de duque del Rubí, con grandeza de España, al general Weyler, y relevándole de la Capitanía general de Cataluña.

Vázquez de Mella ha sido operado

A las ocho de la noche ha sido operado el señor Vázquez de Mella, por el doctor Ulla.

La operación resultó felicísima y el enfermo ha quedado en estado satisfactorio, aunque inspira algún cuidado, por padecer el señor Mella, de diabetes.

Asamblea de ganaderos de toros

Esta noche se celebró la sesión de la Asamblea de ganaderos de toros de España y por unanimidad se acordó ir a la confederación.

Después se celebró un banquete para festejar a los ganaderos de provincias, en el Ideal Retiro.

En Gobernación

El subsecretario de Gobernación nos recibió esta madrugada, manifestándonos que había quedado resuelta la huelga de ferroviarios transpirenáicos de Puigcerdá.

De Provincias

Alicante

Explosión de un petardo

Alicante 5.—A las seis de la tarde hizo explosión un petardo en la plaza de San Telmo. La detonación fué enorme y los daños son de consideración.

Barcelona

Los radicales contra Pich

Barcelona 5.—La junta del partido radical ha acordado solicitar que Pich y Pon sea separado del parlamento, adonde se le ha llevado con la representación de los radicales.

Llegaron Goicoechea y el alcalde de Madrid. Este último para asistir a las sesiones de la sexta semana municipal.

En el Hospital de la Caridad se celebró la procesión del Corpus. Puig de Cadafalch, que llevaba el pendón, fué ovacionado.

Ha fondeado en este puerto el crucero «Cataluña».

El capitán general ha aprobado la sentencia contra el paisano Masachs, condenado a seis años de reclusión por insulto a la fuerza armada.

Champagne de honor

Barcelona 5.—A las seis de la tarde se celebró un champagne de honor para festejar a los asistentes a la semana municipal.

La fiesta tuvo lugar en el Palacio de la Generalidad.

Mañana en la sesión se ocuparán de las haciendas locales.

El centro de hijos de Aragón los obsequiará con una verbena.

Una multa

Barcelona 5.—Se le ha impuesto una multa de 500 pesetas, al dueño de un establecimiento de comestibles por vender artículos en malas condiciones.

Haciendo cumplir el Real decreto sobre alquileres

Barcelona 5.—En el Juzgado municipal del distrito de la Atarazana, se ha celebrado un acto de conciliación entre un casero y un inquilino que en el año de 1914 pagaba 100 pesetas mensuales de renta y en la actualidad le han aumentado a 250 pesetas.

El juez ha condenado al casero al más exacto cumplimiento del Real decreto sobre alquileres, y por lo tanto, el inquilino solo tendrá que pagar desde este mes un aumento del 10 por 100, o sea 110 pesetas mensuales.

El capitán general no marchará a Madrid por ahora

Barcelona 5.—El señor Weyler no marchará a Madrid, hasta que tome posesión de la Capitanía el general Palanca.

San Sebastián

La protesta contra las ocho horas

San Sebastián 6.—Los dueños de hoteles y restoranes han protestado contra la jornada de ocho horas, diciendo que para poder atender al servicio durante la jornada estival, tendrán que autorizárseles para contratar libremente con sus dependientes.

—Continúa en el mismo estado la huelga de sastres.

Santander

La huelga de metalúrgicos

Santander 5.—La huelga de metalúrgicos continúa en el mismo estado. Los huelguistas pasan de tres mil. Los patronos han anunciado que están dispuestos a cerrar las fábricas.

Se han concentrado fuerzas de la guardia civil.

Ferrol

Se anuncia la huelga general

Ferrol 5.—A causa de continuar la huelga de obreros de la Constructora naval, las sociedades obreras han acordado declarar la huelga general el día 7 del corriente.

Las autoridades han tomado grandes precauciones.

Llegada de la Reina Cristina a San Sebastián.

San Sebastián 5.—En el rápido de Madrid llegó la Reina Doña María Cristina.

En la estación esperaban las autoridades y numeroso gentío, que vitorearon con entusiasmo a la Reina.

Zaragoza

Encuentro de un petardo

Zaragoza 5.—A las nueve de la noche la policía encontró un petardo en una plaza pública, que fué conducido acto seguido al parque de artillería, donde fué reconocido, resultando ser una pila seca.

Huelga general para protestar de un Consejo de guerra

Zaragoza 5.—Con motivo de estar anunciado para uno de estos días el Consejo de guerra para juzgar a los reos por la sublevación del cuartel del Carmen, donde se piden nueve penas de muerte, las sociedades obreras han acordado declarar la huelga general el día ocho del corriente en señal de protesta.

Jerez de la Frontera

El lock-out a consecuencia de una huelga

Jerez de la Frontera 5.—A causa de persistir los obreros en el boicot a la casa de González Byas, ésta ha acordado declarar el lock-out, habiendo quedado sin trabajo cuatro mil obreros.

Estos intentaron celebrar una manifestación para impedirlo, pero la benemérita se opuso.

Málaga

Un crimen

Málaga 5.—Don Pedro Ugarte, dueño de un garaje instalado en el paseo Principal, tenía antiguos resentimientos con don Sebastián Reus, dueño de otro garage, y esta tarde se encontró con él en la calle Grama, y le abofeteó.

Don Sebastián sacó un revólver disparando contra el señor Ugarte, y causándole la muerte en el acto.

Bilbao

Causa contra un nacionalista

Bilbao 5.—En la Audiencia se ha visto la causa seguida contra el diputado provincial señor Arriluce, por el delito de rebelión.

Toros y novillos

En Barcelona

Plaza Vieja

Barcelona 5.—Se lidian toros de Bañuelos por las cuadrillas de Gallo, Paco Madrid y Larita.

PRIMERO.—Gallo muletea valiente y adornado para dejar una estocada atravesada, tres pinchazos y tres intentos de descabello. (Palmas).

SEGUNDO.—Toma cinco varas por dos caídas.

Paco Madrid trastea con valentía, ayudado por Blanquet. Entra a matar y deja dos pinchazos y una estocada superior, siendo ovacionado.

TERCERO.—Aguanta cuatro puyazos y proporciona dos caidas, por dos caballos muertos. Los espadas son aplaudidos en banderillas.

Larita muletea con gran valentía y deja un pinchazo, dos medias estocadas y una entera. Termina descabellando y se le aplaude.

CUARTO.—Toma cinco varas, por cuatro batacazos y dos caballos muertos.

Gallo hace con el trapo rojo una faena laboriosa y deja dos pinchazos feos, para terminar descordando. (Pitos).

QUINTO.—Toma seis puyazos, derriba tres veces y mata dos pencos.

Paco Madrid trastea con valentía y termina con una estocada caída.

SEXTO.—Recibe seis caricias y se venga derribando otras tantas veces a los piqueros.

Larita trastea brevemente y deja una estocada.

Cogida de Larita

Sale perseguido y derribado. Le conducen a la enfermería y Gallo toma los trastos para dejar dos pinchazos y un descabello.

El parte facultativo dice que Larita tiene una herida en la muñeca izquierda, y contusiones en diversas partes del cuerpo.

Plaza Monumental

Barcelona 5.—Se han lidiado toros de Albarrán, por las cuadrillas de los hermanos Lalanda.

PRIMERO.—Pablo muletea parado y deja dos pinchazos y una estocada buena. Termina descabellando al segundo intento y se le aplaude.

SEGUNDO.—Marcial es ovacionado al veroniquear.

Con el trapo rojo hace una faena inteligente para dejar un pinchazo hondo y media estocada que se aplaude.

TERCERO.—Pablo trastea regularmente para dejar un pinchazo y media estocada buena.

CUARTO.—Marcial da buenos pases de rodillas para dejar tres pinchazos y media buena, repite con un pinchazo y otra media. Se le aplaude la faena de muleta.

QUINTO.—Pablo muletea desde cerca para dejar un pinchazo y una estocada delantera.

SEXTO.—Marcial se deshace del animal de dos pinchazos y media estocada bien señalados.

En Pontevedra

Pontevedra 5.—Se han lidiado toros de Tabernero por las cuadrillas de Belmonte, Sánchez Mejías, Chicuelo y Dominguín.

Belmonte en el primero consiguió adornarse con la capa y con la muleta, terminando con dos pinchazos hondos y un descabello.

A su segundo lo pasaportó de una estocada superior, después de haberlo muleteado con valentía.

Sánchez Mejías estuvo superior en sus dos toros, cortando dos orejas y un rabo.

Chicuelo estuvo bien en el primero y desgraciado en el segundo.

Cogida de Dominguín

Dominguín estuvo muy valiente y en el último fué cogido, resultando con una herida en el escroto con traumatismo en el cordón inguinal.

El mejor vino: Manzanilla
"MIL PESETAS"

Tocino americano
De calidad superior, acaba de recibirse.—Venta de 25 kilos en adelante.—Informarán CARBONELL y C.ª, Angel de Saavedra núm. 13.

Sociedad Hispano Americana
Avenida de la Libertad, 27.-San Sebastián

Catálogos ilustrados gratis. Garantizamos nuestros artículos hasta el extremo de admitir la devolución del artículo dentro de los ocho días de su recepción.

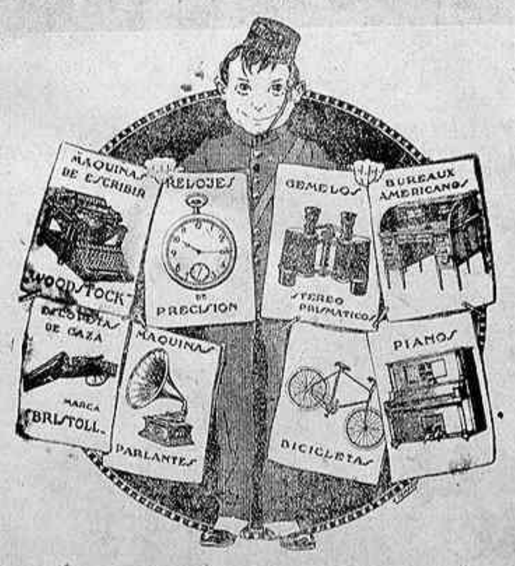

Vendemos a 12, 15, 20 y 25 meses de crédito

Al contado 15 por 100 descuento

Automóviles pagados en 12 meses

Máquina de escribir Woodstok	1.000 pesetas a	40	mensuales	
" Fotográficas	198	—	16'50	—
Bicicletas Raynal	450	—	30	—
Bureaux americanos	700	—	35	—
Escopetas Bristoll	330	—	13'20	—
" Bristoll	440	—	17'50	—
" Bristoll	550	—	22	—
" Bristoll dos cañones un solo gatillo	1.125	—	56	—
Pistolas automáticas	45	—	5	—
" "	40	—	5	—
Prismáticos Ziss y Goiz	390	—	32'50	—

Relojes de oro 18 quilates garantidos, pagando 5, 7, 10, 13, 17, 18, 20, 25, 30, 35, 40 y 43 pesetas mensuales.

Gramófonos y discos, pagando 10, 13, 18, 20, 26 y 32 pesetas mensuales.

Agencia de la provincia: EDUARDO ARÉVALO PÉREZ DE LARA
Claudio Marcelo, 5.—CÓRDOBA

R. I. † P. A.

SEGUNDO ANIVERSARIO

LA SEÑORA

D.ª Felisa Moreno de la Torre

FALLECIÓ EL 7 DE JULIO DE 1917

Todas las misas que se celebren en las iglesias de San Pablo y San Juan (Trinidad), desde las seis de la mañana en adelante, serán aplicadas en sufragio de su alma.

Sus desconsolados hermanos, hermano político y demás familia, ruegan a sus amigos y personas piadosas encomienden su alma a Dios.

LA FRIGORIFICA CORDOBESA

Fábrica de HIELO transparente e higiénico y cámaras frigoríficas, Propiedad del Excmo. Sr. Marqués de la Mota de Trejo

Esta Fábrica de hielo transparente, montada con arreglo al último y más perfeccionado sistema norteamericano, que tanta aceptación tuvo el año anterior, está en plena producción y expende sus productos a los precios siguientes:

En la Fábrica situada en la calle Fray Luis de Granada: arroba, 1 peseta; media arroba, 50 céntimos; barras de 53 kilos, que se consideran como 4 y 1|2 arrobas, a pesetas 4'50.

Además se expende el hielo en los puntos siguientes: Cervecería Victoriano Rivera, 8; Pasaje de la Victoria, Puerta de Gallegos, y Antonio del Pozo, calle Reloj.—En estos establecimientos se expenderá el hielo a 15 céntimos el kilo, y dos kilos 25 céntimos; a 50 céntimos la media arroba, y a 1 peseta la arroba.

La Fábrica hace reparto a domicilio. Teléfono, número 462.

Grandes Talleres Mecánicos de Carpintería
Baldomero Milla

Situados en la calle Reyes Católicos, frente a la casa del Estuche Azucarero de Córdoba y C.ª—Teléfono núm. 480.

Se hacen toda clase de trabajos de carpintería de taller y para construcciones.

CARBONELL Y COMPAÑÍA (S. EN C.)
CASA CENTRAL EN CÓRDOBA (FUNDADA EN 1866)

Fábrica de refinación de aceites, último sistema. La primera en España.
Fábrica-molino de aceite fino sistema Marqués de Cabra.
Bodegas de vinos finos de Montilla y los Moriles
Fábrica de harinas sistema Austro-Húngara Daverío y Bühler.—Producción diaria, 35.000 kilogramos.—Almacén de maderas de Flandes, Austria y América.
Fábrica de fideos y pastas para sopa.

COMPRA-VENTA DE CEREALES Y LEGUMBRES
SUCURSALES EN

SEVILLA
Grandes almacenes de maderas de Flandes, Austria y América.
Fábrica de aserrar.
Aceitunas.
Compra-venta de cereales.

MELILLA
Abastecedores de la Comandancia de Ingenieros.—Grandes almacenes de maderas de Flandes, Austria y América.—Fábrica de aserrar y labrar.—Aceites de oliva. Jabón. Vino. Alcohol. Harinas. Azúcar. Hierros. Cementos, etc., etc.

AGUILAR DE LA FRONTERA, CASTRO DEL RIO Y PINOS PUENTE
Grandes fábricas de aceites de orujo, Sulfato de Carbono y de Jabones
Producción diaria: 30.000 kilogramos de aceite

VIUDA DE NAVAL MANSO
CORDOBA
Aceites de olivas.-Vinos finos de mesa
:—: EXPORTACION :—:
Almacenes: San Pablo, 55 y Santa Marta, 21

PEDRO LOPEZ E HIJOS
BANQUEROS
Apartado número 7.—Teléfono, 34.—CORDOBA
Representantes depositarios de la Compañía Arrendataria de Tabacos

Indicador Religioso

Santos de hoy.—Santa Lucía y compañeros mártires.

Mañana.—San Argimiro, mártir de Córdoba, y san Fermín, obispo y mártir.

Jubileo circular.—Iglesia del Convento de Capuchinas, por don Rafael Guerra y su esposa, en sufragio de sus difuntos.

LA TEMPERATURA

Observaciones meteorológicas verificadas en el Instituto general y técnico de Córdoba.

Temperatura máxima al sol y al aire libre	40'40
» » a la sombra	33'80
» » mínima	17'80
» » media	25'80
Oscilación	16'00
Agua de lluvia en milímetros	0'00
Agua evaporada en milímetros	8'60

Anuncios económicos

Hasta cinco líneas, cincuenta céntimos por cada día

EL TRABAJO FEMENINO

En esta sección publicaremos completamente gratis, durante dos días cada uno, los anuncios que se nos remitan referentes al trabajo de la mujer, tanto en demandas como en ofertas.

ALVEAR Bodegas de vinos y almacén de bebidas de Antonio del Pozo. Despacho por mayor y menor de vinos de Montilla, exclusivamente de las BODEGAS DE ALVEAR y Valdepeñas superiores, tinto, clarete y blanco. Venta por litros de vino arropado. Vermouth, Coñac, Ron, Ginebra y anisados de Rute, Cazalla y Constantina. Embotellados de todas clases, Vinagre superior a 9 pesetas arroba y 0'70 litro. Notas de precios a disposición de quien las pida. Se sirve a domicilio. RELOJ, 1.—Teléfono, núm. 100.

Aviso al público Desde el día de la fecha queda instalado en el establecimiento de coloniales y chacinas que tiene ANDRÉS RODRIGUEZ en la plaza de Antonio Grilo, 2 (Puerta de Gallegos), un despacho de carnes de vaca y de ternera y en especialidad carne de borrego.

Se vende un coche llamado canastilla, de mimbre, nuevo, todo en blanco, sin estrenar.—Para precio y verlo, Barrionuevo núm. 9.

Chacina ¿Queréis buen chorizo y buena morcilla? El mejor de esta tierra lo vende **Castilla,** Horno del Cristo y Bataneros, 2. Teléfono, 295.

Verdes forrajeros Se vende en la Granja Eulalia, finca conocida por Huerta Astillera, maíces a 1'50 y alfalfa a 2'50 pesetas el quintal. No se sirve a domicilio. También se vende una noria de hierro seminueva con los cangilones de chapa, todo en buen estado.

Agencia Polo RAFAEL POLO DE ARIZA.—Papelería, objetos de escritorio, artículos religiosos y para regalo.—Cosario a Sevilla, Huelva, Jerez de la Frontera, Sanlúcar, Puerto Santa María, Chipiona y Cádiz.—Billetes kilométricos. Córdoba: Alfonso XIII, número 48.—Cosario en Sevilla: Manteros, número 11.

A los trabajadores En Río Tinto los que deseen trabajo en el oficio de **Palero,** presentándose en la oficina agencia que la Compañía tiene establecida para la admisión de obreros, tendrán colocación inmediatamente con un jornal de 4'50 a 5 pesetas. La jornada de trabajo es de ocho horas, de siete a once y doce a cuatro. Todo trabajador puede comprar en los Economatos de la Compañía los artículos de comer y vestir a precios muy reducidos. Pan a 42 1|2 céntimos kilo; tocino, a 2 pesetas kilo; café, a 4'25 kilo; azúcar, a 1'30 kilo; sardina, de 38 a 75 céntimos lata; garbanzos de primera, a 45 céntimos kilo; bacalao, a 1'65 kilo; arroz, a 55 céntimos kilo; jabón, a 90 céntimos kilo; alpargatas, de 1 peseta a 65 céntimos; carburo, a 60 céntimos kilo; chocolate M. López núm. 5, a 1'35. Los demás artículos, tanto de vestir como de comer, al compás de los mencionados.

Carbones minerales JOSE GARCIA MUÑOZ.—Carbón para cocinas económicas e industrias.—Don Rodrigo, 90.—Servicio a domicilio.

Urgente Se desea una casa o piso que rente mensualmente 50 o 60 pesetas, gratificándole a quien la encuentre con 25 pesetas, en la calle Gutiérrez de los Ríos, número 15, principal.

Se necesita criada joven que sepa de cocina.—Razón: Plazuela de San Felipe, 7.

Se venden varios barriles envinados de cuatro y ocho arrobas para estantería de inmejorables condiciones.—Para verlos y tratar, Puerta del Rincón, 100, taberna.

Automovilistas Si queréis comprar neumáticos en goma fresca y de inmejorables rendimientos, dirigirse a Crisóstomo Sánchez. Stock de neumáticos, aceites, grasas y accesorios para automóviles.—Calle Alfonso XIII, núm. 21, Rute (Córdoba).

Asientos de rejilla se echan en la calle Gutiérrez de los Ríos, 24, bajando la calle P. López, calleja.

Se arriendan desde el día dos cocheras, una en la calle Fitero y otra en la manzana F. del Gran Capitán; ambas reunen condiciones para carruaje o automóvil.—Para precio y condiciones, Torres Cabrera, 2, A., duplicado.

Envasadora Cordobesa Se desea persona competente para encargarse del taller de imprenta, siendo necesario sepa componer y tirar. Sueldo, 4 pesetas. Inútil sin buenas referencias. Conde Arenales, 6.

En Málaga Santa María 6, a 10 metros de la Plaza de la Constitución, se alquila desde Junio a Septiembre piso principal amueblado, cuatro habitaciones, cocina y comedor, luz eléctrica y agua.—Para más detalles, escribir a doña Rosario Moreno, la dirección indicada.

Se alquilan habitaciones amuebladas y se admiten huéspedes.—Razón: San Fernando, 55 (taller de la planchadora).

(c) Ministerio de Cultura 2007