DIARIO DE CORDOBA

CIENTÍFICO. LITERARIO. DE ADMINISTRACION, NOTICIAS Y AVISOS

NÚM. 17.321

Suscripción en Córdoba. Por un mes. . 2 Ptas.
" " . Por trimestre. 5'50 »
Idem fuera de Córdoba. Por un mes. . 2'50 »
" " . Por trimestre. 7 »

SÁBADO 13 DE JULIO DE 1907

Los señores suscriptores á este periódico tienen derecho á insertar gratis en sus columnas un anuncio ó comunicado al mes, que no exceda de quince líneas y que sea de su exclusivo interés.

AÑO LVIII

CULTIVOS ASOCIADOS

De una manera general puede decirse que la asociación de cultivos no es conveniente, porque se disputan unas plantas á otras los elementos nutritivos que contiene la tierra, resultando siempre beneficiado el vegetal más fuerte á expensas del otro.

Cuando se asocian plantas arbóreas ó arbustivas con plantas herbáceas, aún cuando á primera vista parece que las especies perennes debieran de ser las que con vigor ejerciesen todas sus funciones fisiológicas y, por lo tanto, la fijación de los elementos nutritivos del suelo, no ocurre así; siempre es la planta herbácea la que prevalece á expensas del árbol y, sobre todo, del arbusto, debido á que la masa de raices que desarrolla por unidad de superficie cultivada, es mayor en las hierbas que en los árboles y también á que aquellas se desenvuelven en la capa superior del suelo que contiene los principios alimenticios en condiciones más fácilmente asimilables que en las capas inferiores, porque los elementos del aire se hallan con ella más en contacto y ejercen su acción química facilitando esta función é impidiendo, por lo tanto, que desciendan, arrastrados por las aguas, á las capas inferiores, donde se encuentran las raices de las plantas leñosas.

Por estas razones se observa siempre en el cultivo de las plantas arbóreas y arbustivas, que la atención cultural más precisa es la destrucción de las hierbas ó plantas extrañas que vegetan en derredor de aquellas; claro está que si esto ocurre con las hierbas, siempre más ó menos combatidas, que vegetan en los planteles de árboles frutales, en los olivares y en los viñedos, con mayor razón ocurrirá con las plantas herbáceas que son objeto de atenciones, con el fin de que se desarrollen y multipliquen en condiciones de gran producción y, por consiguiente, puede asegurarse que esta asociación de cultivos es, en la mayoría de los casos, antieconómica, aún proporcionando á unas y otras plantas abonos en cantidad suficiente para atender á las exigencias de ambas.

La incultura de las viñas, de que tanto se ha hablado en estos últimos años y que es objeto de concienzudas y continuadas experiencias en todas las Escuelas de viticultura de Europa, no tiene éxito más que en el caso de que el terreno destinado al cultivo del productivo arbusto esté completamente limpio de hierbas.

No ocurre lo propio cuando se asocian dos plantas leñosas, una arbórea y otra arbustiva, como, por ejemplo, los árboles frutales, el olivo y el almendro con la vid.

En este caso, las raices de las plantas no se estorban unas á otras para su desarrollo; alcanzan distintas profundidades y ocupan superficies y capas del terreno también distintas, aprovechando elementos del suelo, también diversos, de donde resulta que hay perfecta compatibilidad entre la producción de uno de los citados árboles y la vid.

En nuestro país está muy extendido el cultivo asociado de vid y almendro, vid y olivo y árboles frutales y vid, demostrando la práctica que ambos cultivos se desarrollan en condiciones económicas, siempre y cuando que se les proporcione alimentación suficiente y que no se les deje invadir por plantas extrañas herbáceas, especialmente la grama, que es la que á todas luces perjudica á ambos cultivos.

La única razón por la que no convendría acaso hacer esta asociación, es por la falta de luz y calor que se notaría en el cultivo del arbusto que, como de menor desarrollo, queda bajo la sombra del árbol, objeto del cultivo asociado; pero esto no es un inconveniente en los climas en que el sol tiene una intensidad suficiente, tanto por sus rayos caloríficos como luminosos, para producir la energía necesaria á la formación del fruto en ambas plantas leñosas.

Otro de los inconvenientes que puede tener esta asociación de cultivos, es el que no se presta á la aplicación de los aparatos de tracción animal; pero esto no lo es en muchas de nuestras comarcas en que el cultivo de la vid se hace á brazo y desde luego puede obviarse haciendo la plantación en líneas, alternando con el arbusto, en forma tal, que pueda aproximarse el arado tanto á una como á otra planta y en dos labores cruzadas, resultando así que solamente queda inculto con el aparato movido por tracción animal un cuadrado, cuyo lado es igual á la doble distancia que existe entre el tronco y el borde del surco más próximo al árbol, superficie que no habrá más remedio que cultivar á brazo y que es siempre muy limitada.

La distancia mejor á que pueden plantarse los árboles, es de 12 metros en todos sentidos, resultando así un número de árboles de setenta por hectárea. En este caso, la vid debe plantarse á tres metros y, por lo tanto, á cada tres piés de vid tendremos uno del árbol frutal que se plante.

Cuando se trata del cultivo asociado de vid, olivo y almendro, son perfectamente compatibles, porque las épocas de la recolección son distintas; sobre todo, la del olivo se verifica en una época en que en la vid no puede perjudicarse nada porque ya se ha realizado la vendimia, y con la del almendro ocurre lo propio, sobre todo en los climas templados en que la recolección de la uva se hace en la primera quincena del mes de Agosto.

En estos climas, precisamente, es donde el almendro puede cultivarse en mejores condiciones, porque no son tan de temer las heladas como en los del centro y Norte de España, que destruyen seguramente la flor de estos árboles frutales que se anticipan á la de todos sus congéneres.

JUAN GAVILÁN.

NOTAS CIENTÍFICAS

(DE COLABORACIÓN)

El gas pobre triunfa.—El Congreso de estudios solares.

Cada día son mayores las ventajas que los ingenieros y los sabios encuentran en el llamado «gas pobre,» el cual, después de haber sido combatido al principio de sus aplicaciones, va abriéndose paso con éxito creciente.

El resultado de las experiencias recientemente llevadas á cabo en San Luís, por una comisión del «Geolical Survey,» de los Estados Unidos, acerca de la alimentación de gasógenos por este combustible, no ha podido ser más satisfactorio.

Según estos ensayos, que ya no dejan lugar á duda, una tonelada de carbón empleada en el gasógeno, permitió desarrollar la misma potencia que dos toneladas y media del mismo combustible sobre una caldera con motor Carlios simple.

Los lignitos y los carbones bituminosos dieron también buen resultado, patentizándose con ellos la economía de un 6 por 100.

Los primeros producen un gas mejor que el de los segundos, y gracias á la intervención del gasógeno y del motor tonante, dan la misma fuerza motriz aprovechable que una igual cantidad de carbón de primera de Pensylvania aplicada para una caldera.

El porvenir, pues, del gas pobre no puede presentarse mejor ni en más convenientes condiciones para los adelantos futuros de la Industria.

Damos ahora una interesante nota de actualidad científica que ha despertado gran curiosidad en todos los sabios del mundo.

Nos referimos al Congreso Internacional para estudios solares, inaugurado el 20 de Mayo último en el observatorio astronómico de Meudon, que fué presidido por el eminente M. J. Jansson, director de aquel docto centro.

A contar desde el famoso eclipse de 1868, al que siguió el descubrimiento de la naturaleza de las protuberancias solares, los estudios del sol han adquirido extraordinario desarrollo, pero marchando estos aislados, y sin unidad cuando lo conocido por unos podía servir de gran ayuda para los estudios de otros astrónomos, era altamente útil y conveniente que los dedicados á ellos procediesen de acuerdo estudiando sus trabajos.

A este beneficioso fin respondió la idea de los Congresos de estudios solares, cuya iniciativa se debe á Georges Hate, director del Observatorio de Paradena, en California, celebrándose en 1893, durante la Exposición Universal, en San Luís.

La segunda se celebró en Oxford en 1905, siendo la tercera la que motiva estas líneas.

Entre los acuerdos adoptados en el segundo Congreso, figura la adopción del pirheliómetro de Angstram como instrumento para las medidas de radiaciones solares, habiendo versado ahora las discusiones acerca de las investigaciones actinométricas y estudio de las manchas solares.

Son muchos los sabios que han acudido á este Congreso, que bien merece las generales simpatías y el aplauso de todos, ya que representa los esfuerzos incesantes de los hombres consagrados á la Ciencia en bien de la Humanidad, y por tal motivo sus resultados han de ser muy halagüeños.

DR. TRAVELLER.

CARTA DE PARÍS

(De nuestro servicio especial)

La marina de guerra.—Incendios y naufragios. —Responsabilidades.—Faltas de subordinación.

Tres accidentes simultáneos acaba de sufrir la marina francesa. El guarda-costas acorazado *Requín*, que salía del puerto de Cherburgo con objeto de practicar pruebas de aprovisionamiento en presencia de una comisión dsl Ministerio, presidida por el contra-almirante Richard d' Adnour, ha tenido que suspender las operaciones por efecto de una rotura de máquina, cuya causa no aparece bien determinada.

Con tal motivo, los buques dispuestos para simular el ataque contra el *Requin* volvieron al muelle, entrando en el arsenal.

Este hecho carecería de importancia si no coincidiera con otro de los innumerables fracasos de buques de nueva construcción.

El submarino *Rubín* fué lanzado al agua el 27 de Junio último. Mide 400 toneladas y una longitud de 47 metros. Pero ahora resulta inútil para la navegación. ¿A quién debe imputarse la responsabilidad? Este es el problema cuya solución parece en extremo difícil. La autoridad del comandante del buque soló se extiende á la conservación del material, sin alcanzar á la reforma de las construcciones defectuosas, que son de la exclusiva competencia del personal técnico.

Pero al mismo tiempo que estos percances ocurrían en Cherburgo, el prefecto marítimo de Tolón participaba al Ministro el incendio, que afortunadamente pudo extinguirse sin graves consecuencias, en el acorazado *Hoche*. Hallábase este buque en la dársena de Missiessy, á cuarenta metros del lugar donde se produjo la explosión del *Jena*. Un grumete castigado en el calabozo sintió la impresión del humo asfixiante á las dos de la madrugada, pidiendo auxilio. Dióse la voz de alarma é inmediatamente se acudió á sofocar el fuego, que había prendido en las velas, amenazando tomar grandes proporciones.

¿Cuál ha sido la causa del accidente? Difícilmente podrá señalarse. Parece que en la información sumaria se ha hecho constar que la pintura del buque puede inflamarse por su propia virtud, sin otro extraño contacto. ¿Pero por qué razón se emplean sustancias inflamables para pintar los compartimientos interiores de las naves?

El hecho es que la marina de guerra registra con frecuencia tristes y lamentables sucesos. Sin necesidad de remontarnos á una época lejana, contando sólo desde los comienzos del año actual, podemos recordar las explosiones producidas en el torpedero «número 339», en el *Kabile*, en el *Chamois*, la pérdida de dos acorazados con 118 tripulantes y un espantoso incendio en el arsenal de Tolón.

Aisladamente considerados estos sucesos, pudieran explicarse como efectos de una casualidad; pero cuando uno y otro día se reproducen con circunstancias más ó menos análogas, surgen las sospechas y se pregunta si el descuido, la impericia ó la intención criminal son causas determinantes de la desgracia que persigue á la marina francesa.

Estas cuestiones deben ser objeto de escrupuloso examen. Pero desde luego la idoneidad de los contramaestres parece bien demostrada en vista de las pruebas que se les exigen para el desempeño de sus cargos.

También es preciso reconocer que los oficiales no pueden extremar su vigilancia hasta el punto de seguir constantemente los pasos de todos los hombres de á bordo. Y aquí aparece la más grave sospecha, motivada por la propaganda anarquista que cunde entre los marinos. Algunos de los reclutados son reos de delitos comunes. Para admitirlos en los buques no se tienen en cuenta sus antecedentes penales. Hay bandas de «apaches» formadas por contagio entre las filas de la marinería y es preciso restablecer la disciplina, harto relajada.

¿Qué sería de esta marina si llegara á estallar una guerra en que Francia fuera uno de sus principales factores?

IGNOTUS.

Julio, 1907.

La conservación del vino en verano

La acción continua del calor sobre los vinos produce en estos modificaciones ó alteraciones graves.

El vinicultor está obligado, por dicha causa, á vigilar los vinos encerrados en sus bodegas durante el estío.

En Francia estos cuidados son hoy obligatorios, toda vez que por la nueva ley contra el fraude los medios preventivos ó los procedimientos curativos no son admitidos en muchos casos.

Convendrá, por lo tanto, que el cosechero pruebe ó cate á menudo sus vinos para conocer el buen estado de los mismos, y en caso contrario detener desde su principio la alteración que haya podido descubrir en ellos.

Ahora bien: es preciso no olvidar que los vinos poco alcohólicos, ó los que conservan algo de azúcar sin descomponer, están expuestos, si no se toman serias precauciones, á picarse ó agriarse cuando la temperatura es muy elevada. Para evitar estos males se aconseja colocar los vinos en cuevas ó bodegas suficientemente frescas y á una temperatura media constante entre 10 y 12 grados.

Desgraciadamente, en los locales donde se conservan los vinos el termómetro marca en general temperaturas más elevadas. En este caso es necesario buscar los medios de reducir esas elevadas temperaturas. Durante la noche debe establecerse una corriente de aire. Por el día se taparán herméticamente los ventiladores y se cerrarán las puertas; si fuese necesario se regarán los suelos y tejados y también se mojarán los toneles ó se les cubrirá con paja húmeda. Combinando estos varios procedimientos se conseguirá un resultado satisfactorio. En general será conveniente, en el interior de las bodegas, colocar los recipientes de los vinos en la parte Norte, que es siempre más fresca.

Las fermentaciones que pueden desarrollarse, hasta en los buenos vinos, con los primeros ardores del sol, podrán detenerse, azufrando el líquido por el agujero ó abertura del recipiente ó también trasegando el vino á otros recipientes bien azufrados, y en los casos extremos utilizando la pasterización.

Será necesario vigilar los mismos recipientes que pueden comunicar sabores desagradables á los vinos. Los trasiegos, en estos casos, evitarán las alteraciones.

La enfermedad de la *pousse* ataca, en verano, á los vinos. Cuando se destapa el recipiente donde está contenido el vino enfermo se desprende un gas, produciendo ruido. Un trasiego y más tarde una clarificación podrán ser suficientes para evitar la pérdida del vino.

Para terminar diremos que en verano será prudente rellenar los recipientes ó azufrarlos para que el aire caliente no altere los vinos.

Nuestros artistas

ANGEL BLANCO

Por referirse á un distinguido artista muy estimado en Córdoba, reproducimos con gusto el siguiente artículo de un periódico de Valladolid:

«En sus grandes ojos azules lleva marcado el joven violinista su temperamento artístico. Cuando habla, las palabras fluyen rápidas, veloces, atropelladoras; pudiera decirse que las ideas se golpean. Y su mirar es entonces intenso, firme. En los momentos de calma su mirada se espacia acariciándolo todo, reuniendo lo lejano en una esperanza. Y hay entonces en sus movimientos, en sus ademanes, lentitud, armonía. Y hay en sus ojos transparencia de un sentir intenso.

Beethoven, decíame una tarde Angel Blanco, ha sido mi revelador; nadie como él me ha hecho vivir tan profundamente; sus obras me embargan de tal manera, que cuando las interpreto permanezco en éxtasis, sin atreverme casi á respirar; cuando termino, parece que de mi vida se han llevado algo.

En arte todo es abstracto, nada hay determinado, preciso, concreto. Cada individuo siente á su manera; cada artista interpreta á su modo. De ahí muchas veces los errores al hacer crítica, al juzgar.

Angel Blanco tiene una manera muy suya de interpretar las obras de los grandes maestros. En esto no copia á nadie, no tiene escuela. Como su talento es grande, y su alma es de una sentimentalidad extraordinaria, sigue siempre los primeros impulsos; hace sin fijarse en los otros y sin acordarse de cómo sienten aquellos. Y si algunas veces sorprende en un pasaje cualquiera por el modo de decirlo, podemos tener la seguridad de que hay sinceridad en la forma de expresar.

Y la sinceridad en materia de arte es siempre lo más digno de aplauso. La forma de expresión es lo más característico de los artistas. Dos artistas pueden ser igualmente admirables, siendo distinta su manera de sentir, no igual la forma de hacerlo notar.

Tolstoi ha dicho de Wagner que era un falsificador del arte, y esto me ha parecido siempre una de las acusaciones más injustas, acusación basada indudablemente en el especial modo de pensar del anciano escritor ruso.

Vosotros que habeis oido al joven violinista, habreis podido notar sus facultades de artista y de ejecutante.

Por su figura pudiera Angel Blanco hacerse pasar por noruego ó alemán, pero para gloria nuestra no ha hecho lo que otros muchos artistas que cambian de apellido, creyendo, equivocadamente, que de ese modo son más y son tenidos en más estima. Y esta es una nota más de nuestra simpatía y admiración hacia el joven violinista.

Ha entusiasmado usted al público, decíale yo á Angel Blanco la otra noche después del concierto, y él, sonriendo y apartando con su mano un mechón de rubios cabellos que caían sobre su frente, contestó: ¡Oh! es muy amable, muy complaciente, este público.

No quiero terminar sin hacer constar mi devoción hacia el distinguido pianista, acompañante de Angel Blanco, señor García de las Bayonas.

S. P.»

DE TEATROS

Por tratarse de una compañía compuesta de notabilidades artísticas muy conocidas en Córdoba, y entre las que figura un cordobés generalmente apreciado por sus paisanos, reproducimos los siguientes sueltos, que publica la prensa de Montevideo que recibimos ayer:

«POLITEAMA.—A Sagi-Barba no se le olvida ni se le deja. Su prestigio no pasa, quizá porque no es prestigio político, sino prestigio artístico, que sólo se consigue con talento y con buen arte, y no con ductibilidad y malas artes, como en otras especies.

Anoche hizo su décimo-quinto *debut*, por lo menos, en Montevideo, y el Politeama se vió concurridísimo, como si por primera vez se presentara á la consideración de nuestro público

bió más que las ruinas del fuerte, dibujando sus masas sombrías en el fondo azul del firmamento, y la torre, según la expresión de un poeta, como un dedo señalaba el cielo con mucha elocuencia.

Por último, toda aquella perspectiva se desvaneció. Stein ocultó sus lágrimas, cubriéndose con las manos el rostro.

agradarles. Manuel una capa y un buen reloj; Momo, un vestido completo, una faja de seda amarilla, y una escopeta; las mujeres y los niños, telas para trajes y juguetes. Anís, un *barrilete*, ó cometa de tan vastas dimensiones, que cubierto con él desaparecía su diminuta persona, como un ratón detrás del escudo de Aquiles. A la tia María, á la infatigable enfermera del ilustre huésped, á la diestra fabricante de caldos sustanciosos, señaló el Duque una pensión vitalicia.

En cuanto al pobre fray Gabriel, se quedó sin nada. Hacía tan poco ruido en el mundo, y se había ocultado tanto á los ojos del Duque, que éste no le había echado de ver.

La tia María, sin que nadie la observase, cortó algunas varas de una de las piezas de crea, que el Duque le había regalado, y dos pañuelos de algodón, y fué á buscar á su protegido.

—Aquí tiene Vd., fray Gabriel, le dijo, un regalo que le hace el señor Duque. Yo me encargo de hacerle la camisa.

El pobrecillo se quedó todavía más aturdido que el Comandante. Fray Gabriel era más que modesto: ¡era humilde!

Estando todo dispuesto para el viaje, el Duque se presentó en el patio.

—Adios, Momo, honra de Villamar, le dijo Marisalada; si te vide, no me acuerdo.

—Adios, Gaviota, respondió éste; si todos sintieran tu ida como el hijo de mi madre, se habían de echar las campanas á vuelo.

El tio Pedro se mantenía sentado en los escalones de

(c) Ministerio de Cultura 2006

Bien es verdad que al lado de Sagi-Barba vienen Luisa Vela y el bajo Mardones, dos personalidades de la lírica española que tienen entre nosotros justificada reputación de buenos, y para los que siempre ha habido palmas y frases de satisfacción.

El *debut* de anoche con *Jugar con fuego* puso nuevamente de manifiesto la bondad de los elementos nombrados y el temple conque aún se conservan á pesar de las rudas campañas realizadas.

Dió pié también la función de anoche para que se luciera el tenor Bezares, nuevo para Montevideo, y á quien no se escatimaron aplausos, que equivalían á un certificado de «buena voz» dado espontáneamente por la concurrencia.»

«POLITEAMA.—Bien haya el público que con su adhesión espontánea premia y estimula al artista, infundiéndole alientos para proseguir en su meritoria labor.

Nos sugiere esta reflexión la tercera salida de la compañía Sagi-Barba, efectuada con *La Tempestad*, obra oida hasta el cansancio aquí y en todas partes, agradable siempre aún con las ejecuciones más deficientes y desbordante de grandiosas bellezas, cuando como anoche se encargan de desglosar sus esquisitas filigranas una batuta sobria, vigorosa y sincera como la del maestro Matías Aguadé, que arrancó efectos desconocidos al brillante concertante del segundo acto: un *Simón* de la bravura del inagotable Sagi-Barba, el cantante concienzudo que siempre hemos admirado, y un complemento tan valioso como la señorita Vela, espiritual en su papel de *Angela*, Carmen Montilla, muy acertada en el de *Roberto*, y lo que es más, ante un *Claudio Beltrán*, por todos conceptos elogiable en la parte musical, como el tenor Bezares, del que puede decirse que hizo anoche su verdadero *debut*, haciendo gala de una voz sonora, aunque ligeramente velada, de bastante potencia en el registro agudo, puesta al servicio de una escuela de canto como raras veces nos muestra la eterna pléyade de matarifes zarzueleros.

Nos hallamos, pues, por todo, ante un caso excepcional que rehabilita la tan decaida zarzuela grande y hace honor á la experta dirección escénica y orquestal de la compañía.»

Sección oficial

Extracto del *Boletín oficial* del día 12 de Julio:

Ministerio de la Gobernación.—Real orden disponiendo que en los casos de renovación de una Junta provincial de Reformas sociales cesen únicamente los vocales, patronos ú obreros á quienes corresponda por sorteo.

Gobierno civil.—Circular relativa al expediente de expropiación de una finca del término de Iznájar.

Jefatura de minas.—Anuncios de solicitudes de pertenencias.—Relación de las operaciones facultativas que practicará el personal al servicio de esta provincia en los días y términos que expresa.

Servicio Agronómico catastral. — Anuncio de que el día veinte y siguientes del actual se constituirá la Junta pericial de Aguilar para admitir reclamaciones contra los trabajos previos para el establecimiento de los Rgistros fiscales.

Tesorería de Hacienda.—Anuncios de personal de la Sociedad arrendataria de contribuciones.

Audiencia provincial de Córdoba.—Anuncio de la interposición de un recurso ante el Tribunal de lo contencioso administrativo.

Ayuntamientos.—Distribuciones de fondos de los de Córdoba y Aguilar para satisfacer las obligaciones del mes corriente.—Anuncios del de Córdoba relativos á caducidad de sepulturas en el cementerio de Nuestra Señora de la Salud.—Idem del de Bujalance abriendo el periodo voluntario para la recaudación del repartimiento de consumos.—Idem del de Cabra participando una transferencia de crédito.—Idem de tener expuesto al público el de Montilla el arbitrio de guardería rural.

Juzgados.—Edictos del de Montoro citando á un individuo que vendió un mulo en cien duros, con posterioridad al 14 de Marzo de 1906, á Pedro Moreno Ruiz, vecino de Linares; del de Montilla encargando la busca de una yegua que desapareció el 6 del actual de la huerta de «La Marquesa,» de aquel término; del de Bujalance interesando la de una burra con rastra sustraida el 5 del corriente del haza de «La Ermita,» de aquel término, y del de Pozoblanco llamando á tres desconocidos que el 21 de Junio último expendieron billetes falsos del Banco de España en Villanueva de Córdoba.

Delegación de Capellanías.—Edicto citando á doña Matilde Cobos Delgado.

EXTRANJERO

(De la Agencia Fabra)

Bruselas.—Comentando la sesión de la Cámara francesa, el *Petit Bleu* dice:

«Esta nueva y gran victoria del gabinete Clemenceau demuestra que este dispone en la Cámara, á pesar de todas las tentativas hechas por la oposición, de una mayoría decidida á sostenerle en una política conforme á sus miras.

Parece igualmente indicar, dado el número de votos en pró de la proposición gubernamental, que el Parlamento entiende poder dar término á los manejos que podrían comprometer la disciplina y disminuir la fuerza del ejército francés.

Londres.—De Shanghai dicen lo siguiente al *Morning Post:*

«El virrey Tuang Fang ha enviado dos compañías á Ugan-King, á donde se propone expedir otras dos en breve.

El virrey Chang-Si-Toung, por su parte, manda dos mil hombres y dos cañoneras de río.

Los chinos se niegan á decir las causas de estas medidas militares, pero se supone que obedecen á que la situación es grave en Ugan-King.

El asesino del gobernador de An-Hui era principal del Colegio de Huang-King.»

Salónica.—Ha tenido lugar un encuentro entre una banda greco-macedónica, compuesta de diez hombres, y las tropas turcas.

Estas les atacaron cerca de Goumentza.

Después de una larga y tenaz resistencia, la banda fué cercada y aniquilada.

Siete hombres han resultado muertos y los tres restantes gravemente heridos.

El jefe de la banda, Nikephores, ha peleado bravamente.

Después de haber sido herido por la explosión de una bomba, se suicidó por no caer en poder del enemigo.

Se desconocen las bajas ocurridas en las tropas turcas.

Londres.—Una comisión compuesta del arzobispo de Cantorbery y otros dignatarios eclesiásticos de diferentes regiones, personajes influyentes y miembros de la Cámara de los Comunes, ha visitado á Sir Eward Grey para tratar de los asuntos de Macedonia.

La comisión expuso la triple responsabilidad que resulta para Inglaterra de su intervención en Macedonia, hace treinta años, y de sus males para los intereses comerciales.

Añadió que Inglaterra no debe permanecer inactiva ante los crímenes recientemente cometidos en Macedonia.

Berlín.— Según declaraciones hechas á un redactor del *Tageblatt* por los diputados Erzberger y Wellstein, así como también por un alto eclesiástico católico, la información publicada por la *Correspondenza Romana*, relativa á la creación de una liga internacional contra el «index», está por completo comprobada, al menos en lo que concierne á Alemania.

Santiago de Chile.—Se pide de Calcutta una cantidad considerable de salitre destinada á la fertilización de las tierras afectas al cultivo del algodón.

Los cultivadores han anunciado el propósito de hacer inmensos pedidos si su producción aumenta.

San Petersburgo. — Noticias recibidas de distintas provincias dan cuenta de haberse renovado los desórdenes agrarios.

Se han entablado sangrientos combates entre la policía y los amotinados.

11 Julio.

EL RETRATO DE NARCISO

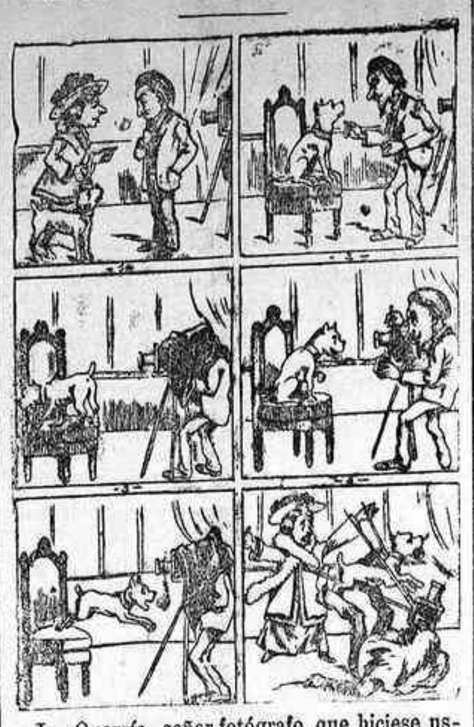

I.—Querría, señor fotógrafo, que hiciese usted el retrato de mi gentil perro Narciso, al que llamo así por ser más bello que el propio Cupido.

II.—Efectivamente, es una hermosura perruna.

III.—Veamos, Narcisito, muéstrame la faz sonriente. Pero así no...

IV.—¡Diablo con el chucho! ¿Cómo hacer para entretenerle? Mostrémosle la pera del aparato. El creerá que es una chuleta.

V.—¡Atención, Narciso! Nada más que el tiempo de contar uno... dos...

VI.—¡Y tres!

NOTICIAS MILITARES

En la orden de la plaza de ayer figura la siguiente adición á la general del día 10 del corriente, dictada por el Capitán general de esta región:

«Con objeto de garantizar por todos los medios posibles la evitación de incendios en los almacenes de los parques de suministro y factorías de la región, los cuales pueden ser originados al efectuar la extracción de especies, entre ellas la paja, á hora próxima á la llegada de la noche, los Gobernadores y Comandantes militares dispondrán que todas las extracciones ordinarias, tanto de artículos como de efectos, se verifiquen antes de las doce de cada día y que las extraordinarias que hubieran de practicarse pasada dicha hora, lo sean en virtud de orden de los mismos.

Con el mismo fin se recogerán por el más caracterizado de la fuerza que vaya al suministro, los fósforos ó materias inflamables que lleven los soldados y clases de su mismo cuerpo.»

* * *

El escribiente de segunda clase del cuerpo de oficinas militares don Antonio Martínez Cantero, ha sido destinado al Gobierno militar de Córdoba.

TRIBUNALES

Causa por robo

En la sección segunda de esta Audiencia se celebró ayer la vista de la causa instruida en el juzgado de Cabra, contra Basilio Gómez Fernández y Manuel Flores, por el delito de robo.

En el acto del juicio, y en vista del resultado de la prueba, el abogado fiscal don Fabián Ruiz Briceño retiró la acusación y el Tribunal de Derecho sobreseyó libremente en el proceso.

La defensa estaba á cargo del letrado don José Carretero.

* * *

Un recurso

Ante el Tribunal de lo Contencioso-administrativo de esta provincia se ha interpuesto por don Angel Delgado y Delgado, en representación de los Concejales que fueron del Ayuntamiento de Hinojosa del Duque don José Matías Perea Benavente, don Tomás Perea Algaba, don Braulio Gómez Peñal, don Juan Murillo Moyano, don Alfonso Sánchez Ramírez, don José Perea Moreno, don Cipriano Agredano y Moreno, don Martín Caballero Escribano, don Pablo Murillo Torrico y don Manuel Calderón y Torrico, recurso Contencioso-administrativo contra el acuerdo de la Diputación provincial declarando la responsabilidad personal de dichos Concejales por débitos del contingente provincial del primer trimestre del corriente año.

GACETILLA

—**Baile.**—Como de costumbre, mañana, á las diez de la noche, se celebrará en el Círculo de la Amistad una reunión de confianza. Los preparativos para la verbena que se celebrará en el Círculo el domingo 21 del actual continúan con gran actividad, y á juzgar por el entusiasmo que se nota entre el elemento joven, dicha fiesta ha de ser una de las más brillantes y animadas de las que viene celebrando tan culta Sociedad.

—**Inauguración.**—Como teníamos anunciado, anteanoche se abrió nuevamente al público el antiguo y acreditado café-cervecería situado en las calles del Gran Capitán y Gondomar. Al acto de la reapertura de aquel establecimiento asistieron numerosos amigos del nuevo dueño don Cayetano López que, como ya dijimos, ha decorado convenientemente el espacioso local y dotado el servicio de inmejorables artículos. Así le comprendió el público que concurrió á la inauguración y felicitó al señor López por las mejoras introducidas.

—**El Centro Filarmónico.**—Dice *La Unión Mercantil*, de Málaga: «Con objeto de visitar á la Junta de festejos llegaron anteayer á Málaga los señores don José Fernández Vergara y don Manuel Cabello, representantes del Real Centro Filarmónico cordobés que, como saben los lectores, se propone dar tres conciertos aquí cuando se verifiquen los festejos. Agradecidos á la cariñosa acogida que la Junta de festejos les ha dispensado, nos ruegan hagamos pública su profunda gratitud á esta y al digno presidente señor García Herrera.»

—**Música.**—La banda del regimiento de la Reina tocará esta noche, de diez á doce, en el paseo del Gran Capitán, las piezas que siguen: 1.° Marcha militar «Jacop», *V. Turine.*—2.° Wals Serenata, *Metra.* — 3.° Fantasía de la ópera «Tosca», *Puccini.*—4.° Selección de «El arte de ser bonita», *Vives.*—5.° Jota de «Los cocineros», *Valverde.* — 6.° Paso-doble «Tenerife», *Roig.*

—**Regreso.**—Cumplida la triste misión que le trajo á Córdoba, ha regresado á su casa de Madrid nuestro apreciable amigo é ilustrado compañero en la prensa don Luís Maraver y Serrano.

—**Estadística demográfica.**—Según datos del Instituto Geográfico y Estadístico, procedentes del Registro civil, el movimiento de la población en esta capital, durante el pasado mes de Junio, fué el siguiente: nacimientos 136, de ellos 12 ilegítimos. Natalidad por 1.000 habitantes 2'24. Defunciones 179, clasificadas del modo siguiente: caquexia palúdica 1; escarlatina 1; coqueluche 1; grippe 4; tuberculosis 21; enfermedades del sistema nervioso 19; idem del aparato circulatorio y respiratorio 28; idem digestivo 48; idem génito-urinario 7; vicios de conformación 6; senectud 1; muertes violentas 4; otras enfermedades 38, resultando una mortalidad de 2'95 por 1.000 habitantes.

—**Teatro-Circo.**—Anteanoche, y ante numerosa y escogida concurrencia, terminaron sus tareas los artistas que componen la compañía del señor Alegría. La breve campaña hecha en el Teatro-Circo del Gran Capitán ha sido brillante. La compañía de Alegría, que ha salido para Madrid, lleva gratos recuerdos del público cordobés.

—**Viaje.**—Ha salido para San Sebastián la excelentísima señora Condesa de las Quemadas.

—**Personal.**— La Sociedad arrendataria de las contribuciones de esta provincia ha nombrado auxiliar de la zona de La Rambla á don Evaristo Olaegui Montero; de la de Priego á don Narciso Caracuel Galisteo y don Domingo Caracuel Molina y de la de Posadas á don Joaquín Muñoz Jiménez.

—**Tela explosiva.**—Por real orden se ha mandado prohibir la introducción en España de un tejido que, imitando bastante bien á la seda, es altamente explosivo y se inflama con detonación considerable al aproximársele el fuego; como la prohibición oficial no es bastante garantía, recomendamos el caso á los consumidores, para que no compren tejidos baratos de esta fibra sin ponerlos antes en contacto con una bujía, ó mejor sin arrojar un trozo al fuego, porque la explosión es peligrosa y ha herido á algún empleado de Aduanas.

—**Posesión.**—Antonio Navarro Molina ha tomado posesión del cargo de agente del cuerpo de vigilancia para sustituir á Francisco Castro la Calle.

—**De veraneo.**—Se encuentra en Zumaya, en donde se propone pasar la temporada de verano, nuestro distinguido amigo el señor Marqués de Boil.

—**Minas.**—Don Ricardo Martel y Fernández de Córdoba ha solicitado ciento cuatro pertenencias de la mina de cobre *Los niños*, del término de Córdoba; don Jorge Gronmier once de la de plomo *Enriqueta cuarta*, de Villanueva del Duque; don Luís Arriero Zafra veinticuatro de la de hierro *Virgen del Castillo*, del término de Rute; don José Pastor Rubio veinte de la de hierro y otros *Carmencita*, de Torrecampo, y don José Antonio Durán treinta de la de plomo *La Caridad*, de Fuente Obejuna.

—**Distribución de fondos.**—He aquí la distribución de fondos hecha por el Ayuntamiento de esta capital para satisfacer las obligaciones del mes corriente: gastos del Ayuntamiento 11.500 pesetas; policía de seguridad pesetas 9.500; policía urbana y rural 32.000; instrucción pública 16.000; beneficencia 8.500; obras públicas 14.000; corrección pública, pesetas 11.000; cargas y contingente provincial, pesetas 85.500; obras de nueva construcción, pesetas 10.500; imprevistos, 6.000, y resultas, pesetas 10.000. Total 214.500.

—**Travesuras.**—Anteayer dos jóvenes estaban jugando en la lonja de la Catedral y uno de ellos dió un empellón al otro, arrojándole al suelo. A consecuencia de la caida se produjo una herida en la barba, que le fué curada en la casa municipal de socorro.

—**Destinos.**—Don Luís Rivero Escamez, ha sido trasladado de la Administración de Hacienda de Córdoba á la Tesorería de esta misma provincia, y don Rafael Ortiz de Molinillo, del Registro fiscal de Pontevedra á la Administración de Hacienda de Córdoba.

—**Ferrocarriles secundarios.**—Por el Ministerio de Fomento se ha dispuesto que el Subdirector general de Obras públicas haga una revisión de los planes general y supletorio de los ferrocarriles secundarios, con objeto de deducir un término medio sobre el costo de kilómetro construido y de las condiciones financieras en cuanto se refiere á la construcción y á la explotación.

—**A su dueño.**—En las oficinas de la guardia municipal está depositado un pañuelo, encontrado en la calle Gondomar.

—**Denuncia.**—Los agentes del cuerpo de vigilancia han denunciado á dos sujetos, que cuestionaron anteanoche en la estación central de los ferrocarriles.

—**Guardia municipal.**—Los dependientes de la autoridad local han denunciado á un sujeto que insultó y apedreó al guardia que presta servicio en el Matadero, porque no le permite entrar en el mismo, y á un individuo que en el patio de los Naranjos de la Catedral azuzó un perro á una niña, la que resultó herida por el can en una pierna. También han dado parte de que está rota la arqueta del agua del jardín del Campo Santo de los Mártires, y de que el pilón de la fuente de la plaza de las Cañas tiene gran cantidad de inmundicias.

—**Incendio.**—Hace varios días se declaró un incendio, que se supone casual, en una barriada de chozas de la aldea de Fuente Carreteros, término de Fuente Palmera. Fué extinguido por las fuerzas de la guardia civil allí destacadas, con el auxilio del vecindario. No ocurrieron desgracias personales. El valor de las pérdidas se calcula que asciende á seiscientas pesetas.

—**Horrible desgracia.**—El día nueve del actual se declaró un incendio en una choza enclavada en el sitio conocido por «Pago de la Noria,» del término de Castro del Río. En pocos momentos quedó la choza convertida en cenizas, pereciendo carbonizado entre las llamas un niño de dos años de edad y resultando también con graves quemaduras una anciana de setenta años, abuela del niño. A poco de ocurrir el suceso se personaron en el lugar indicado Alonso Jurado Pérez y su esposa, padres de la infeliz criatura muerta, desarrollándose una escena desgarradora. Se supone que el siniestro fué casual y el valor de las pérdidas asciende á ciento veinticinco pesetas.

—**Cátedra vacante.**—Está vacante y se anuncia al turno de oposición libre la cátedra de Física y Química del Instituto de Cabra.

Cura el estómago el Elíxir Sáiz de Cárlos

—**Todas las personas que han padecido** de anemia ó falta de apetito y usaron la Hemoglobina Asimilable Stengre son las que más recomiendan este preparado.—Venta, farmacias.

—**La limpieza de la sangre es secreto** de la salud. La «Zarzaparrilla de Bristol» es reconocida en todo el mundo como el más enérgico y seguro limpiador de la sangre y de los humores. Tómese en unión con las «Píldoras de Bristol», según las instrucciones.

—**Herniados (Quebrados).**—Vuestra curación la obtendreís con el *Cinturón electro-reductor (Braguero electro-magnético)* del doctor M. Caldeiro. Es el único recomendado por la clase médica, porque la corriente electro-magnética que se desarrolla por simple contacto, hace que el tejido cicatrice, adquiera la fuerza perdida y vuelva á reconstituirse, llegando á desaparecer la hernia. La contención simétrica perfecta hace que no desviando la parte que está en contacto con la hernia, esta se encuentre siempre reducida, punto principal para que pueda la corriente electro-magnética ejercer su acción sobre el mismo punto herniado. Es elástico, no tiene aceros ni muelles, siendo completamente adaptable y especial para montar á caballo y dedicarse á toda clase de trabajos. Precio del Cinturón completo, 50 pesetas. Pídanse detalles y boletín de medidas al Dr. M. Caldeiro, Puerta del Sol, 9, Madrid.

—**Ya llegaron.**—Nuevamente se han recibido en blanco, negro y colores, los elegantes cinturones, á 1 peseta. Se realizan muchos artículos. Pasamanería «La Sevillana», Letrados 24.

—**Artículos rebajados.**—Mantones Manila negros, velos de todas clases, driles, lanas, sedas, nansur, sedalinas, batistas colores, camisetas, medias, calcetines hilo y algodón, seda nipis, antucax para señoras, quitasoles de todas clases. Establecimiento de Tomás Porcel, Conde de Cárdenas 15.

—**De interés.**—En el establecimiento de tejidos Mármol de Bañuelos 2 se ha recibido un gran surtido en driles desde 60 céntimos metro hasta lo mejor que se fabrica. Grandes existencias en trajes de dril para niños de tres á diez años, forma marinera, blusa y chaqueta, desde 2'50 pesetas en adelante el traje. Blusas de nansú, bordadas, desde 4 pesetas, y confeccionadas desde 8. Artículos de la temporada á precios reducidos. Visitando esta casa se obtiene beneficio en la compra. Precio fijo.

—**Para volantes ofrecemos un hermoso** surtido en encajes valenciennes, cintas para rizar, volantitos de gasa y de seda rizada y otros muchos artículos de novedad y fantasía á precios muy baratos. Pasamanería «La Sevillana,» Letrados 24.

—**Dinero.**—Por alhajas todo su valor. Se presta por ropas, efectos, escopetas, revólvers, cuadros de valor, abanicos y objetos antiguos. Horas de despacho, de ocho de la mañana á nueve de la noche: los días festivos se cierra á la una. «La Fortuna», Santa Victoria, 8.

mármol. La tia María estaba á su lado, llorando á lágrima viva.

—No parece, dijo Marisalada, sino que moy á la China, y que ya no nos hemos de ver más en la vida. Cuando les digo á Vds. que he de volver. ¡Vaya que esto parece un duelo de gitanos! ¡Si se han empeñado Vds. en aguarme el gusto de ir á la ciudad!

—Madre, decía Manuel, conmovido al presenciar el llanto de la buena mujer; si llora Vd. ahora á jarrillas, ¿que haría si me muriera yo?

No lloraría, hijo de mi corazón, respondió la madre, sonriendo en medio de su llanto. No tendría tiempo para llorar tu muerte.

Vinieron las caballerías. Stein se arrojó en los brazos de la tia María.

—No nos eche Vd. en olvido, don Federico, dijo sollozando la buena anciana.—Vuelva Vd.

—Si no vuelvo, respondió éste, será porque habré muerto.

El Duque había dispusto que Marisalada montase apresuradamente en la mula que se le había destinado, á fin de sustraerla á tan penosa despedida. El animal rompió el trote: siguiéronla los otros, y toda la comitiva desapareció muy en breve detrás del ángulo del convento.

El pobre padre tenía los brazos extendidos hacia su hija.

—¡No la veré más! gritó sofocado, dejando caer el rostro en las gradas de la cruz.

Los viajeros proseguían apresurando el trote. Stein, al llegar al Calvario, desahogó la aflicción que le oprima, dirigiendo una ferviente oración al Señor del Socorro, cuyo benigno influjo se esparcía en toda aquella comarca, como la luz en torno del astro que la dispensa.

Rosa Mística estaba en su ventana, cuando los viajeros atravesaron la plaza del pueblo.

—¡Dios me perdone! exclamó al ver á Marisalada cabalgando al lado del Duque; ni siquiera me saluda, ni siquiera me mira. ¡Vaya si ha soplado ya en su corazón el demonio del orgullo! Apuesto, (añadió asomando la cabeza á la reja), que tampoco saluda al señor cura, que está en los porches de la iglesia. Si; pero es porque ya le da ejemplo el Duque. ¡Hola! y se detiene para hablarle... y le pone una bolsa en las manos, ¡que será para los pobres!... Es un señor muy bueno, y muy dadivoso. Ha hecho mucho bien. ¡Dios se lo remunere!

Rosa Mística no sabía todavía la doble sorpresa que le aguardaba.

Al pasar Stein le saludó tristemente con la mano,

—¡Vaya Vd. con Dios! dijo Rosa, meneando un pañuelo. ¡Mas buen hombre! Ayer al despedirse de mí lloraba como un niño. ¡Qué lástima que no se quede en el lugar! Y se quedaría si no fuera por esa loca de Gaviota, como le dice muy bien Momo.

La comitiva había llegado á una colina, y empezaba á bajarla. Las casas de Villamar desaparecieron muy en breve á los ojos de Stein, quien no podía arrancarse de un sitio en que había vivido tan tranquilo y feliz.

El Duque, entretanto, se tomaba el inútil trabajo de consolar á María, pintándole lisonjeros proyectos para el porvenir. Stein no tenía ojos sino para contemplar las escenas de que se alejaba.

La Cruz del Calvario y la capilla del Señor del Socorro desaparecieron á su vez. Después la gran masa del convento pareció poco á poco hundirse en la tierra. Al fin, de todo aquel tranquilo rincón del mundo no perci-

(c) Ministerio de Cultura 2006

REMITIDO

Se nos ruega la publicación de la siguiente carta:

«Sr. D. José Martínez Alguacil.

Muy señor mío y amigo: me complazco en manifestar á usted, con ruego de que lo trasmita á su representado el señor don Basilio Paraiso, de Zaragoza, que la comunidad de religiosas dominicas de Santa María de Gracia ha quedado altamente satisfecha de la labor grabada en los cristales que usted se sirvió pedir al referido señor Paraiso.

Es un trabajo hermoso, de mucha inspiración y tan bien ejecutado, que bien puede considerarse como una de las mejores obras en su género, colocando á fabricante y artista al nivel de lo más notable que exista en España y en el extranjero.

Reciban todos mi felicitación más sincera y usted sabe es su afectísimo amigo seguro servidor q. b. s. m.,

F. de las Morenas.

Córdoba 11 Julio 1907.

Anuncio de subasta

La Sociedad de Ganaderos de la provincia de Córdoba subastará las pieles de reses mayores y de terneras que obtenga de sus matanzas durante un año, que empezará á regir y contarse el 16 de Agosto del año actual y terminará el del mismo mes del año 1908.

El acto tendrá lugar en los salones altos del café Suizo, de esta capital, el día 3 de Agosto, á las tres de la tarde, y estará presidido por una representación del Consejo de la Sociedad, que oirá proposiciones durante media hora, por pujas á la llana, y admitirá la que estime más conveniente, ó las rehusará todas si no las considerara aceptables.

Las condiciones bajo las cuales se admitirán proposiciones estarán de manifiesto en las oficinas de la Sociedad, á donde podrán dirigirse de palabra ó por escrito las consultas que sean pertinentes, y serán contestadas en el acto.

Córdoba 6 de Julio de 1907.—El Secretario, *L. Gabriel García.*

YEGUADA MILITAR

Necesitando este Cuerpo adquirir 32.000 kilogramos de cebada, 32.000 de avena en grano, 24.000 de habas y 50.000 de paja, el día 23 del presente mes, de diez á diez y media, en las oficinas de esta Yeguada (cuartel de Caballerizas) se admitirán proposiciones en pliegos cerrados, manifestando en los mismos el precio á que se comprometen á poner en la estación de Hornachuelos dichos artículos, de los que se acompañarán muestras que examinará la Junta Económica con objeto de adjudicar la entrega de los mismos al postor que presente las muestras de mejor calidad y de menor precio.

Córdoba 12 de Julio de 1907.—El Secretario, *Pío Aguirre.*—V.º B.º: El primer jefe, *Arredondo.*

Instituto oficial, provincial y municipal de vacunación

El Director de este Instituto, Doctor en Medicina y Farmacia don Manuel Villegas, pone en conocimiento del público que en él se continúa vacunando gratis y diariamente, de una á tres de la tarde, en su domicilio, San Felipe, 13, á cuantas personas lo soliciten, garantizando la bondad y pureza de la vacuna empleada.

Se venden viales para 50 y 25 vacunaciones. *Tubos con vacinostilo á 1 peseta.*

Sección religiosa

Santo de hoy.—San Anacleto, papa y mártir.—**Mañana.**—San Buenaventura, obispo y doctor, y San Francisco Solano, fundador.

Jubileo circular.—Hoy en la iglesia del convento de religiosas Capuchinas, costeado por doña Rafaela Barbudo, en sufragio por su esposo.—Mañana en la parroquial de Santa Marina, costeado por doña Carmen Barbudo, en sufragio por sus difuntos.

Corte de María.—Los asociados visitarán hoy á nuestra Señora de los Remedios, en la parroquial de San Lorenzo.—Mañana á nuestra Señora de la Salud, en su iglesia.

San José (San Cayetano).—Hoy, á las seis de la mañana, séptimo día de novena á la Santísima Virgen del Carmen, diciéndose una Misa rezada, durante la cual se rezará el rosario y á continuación la novena.

Hay concedidos siete años y siete cuarentenas de perdón, para cada día, á los fieles que asistian confesados y comulgados y rueguen á Dios por las intenciones del Sumo Pontífice.

En referida iglesia, mañana octavo día de la solemne novena que los Padres Carmelitas Descalzos de Córdoba en unión de los cofrades de la Virgen dedican á su Excelsa Madre y Patrona la Reina del Carmelo, con exposición del Santísimo Sacramento, dando principio á las seis de la tarde. Predicará un R. P. Carmelita.

Los cultos de este día son á la intención de doña Socorro y doña Rafaela Aguilar, por sus difuntos.

Santa Ana.—Hoy, á las seis y media de la tarde, sexto día de la novena que las religiosas carmelitas descalzas dedican á la Santísima Virgen del Carmen.

San Pablo.—Hoy tercer día del devoto ejercicio de los quince sábados del Rosario, en la forma siguiente: á las siete y media de la tarde se rezará el santo rosario, cantándose la letanía, seguirá el ejercicio propio y la plática que dirá un R. P. Misionero del Corazón de María, y se terminará con las letrillas del Rosario.

San Agustín.—Hoy, después de oraciones, tercer día del ejercicio de los quince sábados del Rosario.

San Hipólito.—La asociación de Hijas de la Inmaculada Concepción tendrá el domingo próximo, segundo de mes, la comunión general en la Misa de las ocho, y el ejercicio de la tarde á las seis y media.

Padres de Gracia.—En la iglesia de los PP. Trinitarios celebrará el domingo la Pía Asociación de la Santísima Trinidad y Santo Cristo de Gracia los ejercicios mensuales en la forma siguiente: á las ocho será la Misa de comunión, y á las seis y media de la tarde exposición de Su Divina Majestad, estación, rosario, sermón, trisagio, bendición y reserva.

Ganan los cofrades indulgencia plenaria asistiendo á estos ejercicios, previas confesión y comunión.

†

Las misas que se celebren el día 15 del actual, desde las siete menos cuarto, por los señores sacerdotes invitados, en la iglesia del convento del Corpus, serán aplicadas en sufragio por el alma del M. I. Sr. D. Camilo Llácer Gosálvez, Presbítero.

Se ruega á los fieles encarecidamente que lo encomienden á Dios y á la Santísima Virgen del Carmen.

La Cordobesa

SERRANO, RUIZ Y COMPAÑÍA

FUNDICIÓN DE HIERRO

CONSTRUCCIONES METALICAS

CALLE CUARTELES NUEVOS

Frente á la estación del ferrocarril de Cercadilla.—CORDOBA

Prensas para aceites, de todos los sistemas.—Herrajes para empiedros, calderas desmenuzadoras, bombas, aclaradores, filtros, depósitos y demás aparatos para la elaboración de aceites.—Molinos harineros, amasadoras, cilindros y todo lo concerniente á la molinería y panificación.—Norias, malacates, bombas, arados, trituradoras de granos.—Máquinas agrícolas en general.—Trabajos para minas.—Construcción y reparación de máquinas.—Calderería.—Herrajes para edificios.—Especialidad en armaduras ó cubiertas de hierro, más sólidas y duraderas y más económicas que las de madera.

La Western

COMPAÑIA INGLESA DE SEGUROS CONTRA INCENDIOS Y MARITIMOS

FUNDADA EN 1851

Oficinas principales: TORONTO (CANADA) Y LONDRES.

Banqueros: THE NATIONAL BANK OF SCOTLAND, LONDRES.

Establecida legalmente en España

Capital desembolsado.	Ptas.	11.500.000.
Fondos de reserva.	«	11.088,900.
Total de garantías.	«	22.588.900.

Primas cobradas, ptas. 25.880.000. Siniestros pagados, ptas. 269.020.450.

Sucursal para España y Portugal: Mayor, 7 y 9, Madrid.—Director: ALFREDO E. VILIESID.

Subdirector para la provincia: D. Antonio Lara Casas, Librería 16.

Esta Compañía emite Pólizas de Seguros contra la pérdida de alquileres á los inquilinos durante la reedificación de las viviendas destruidas por el incendio.

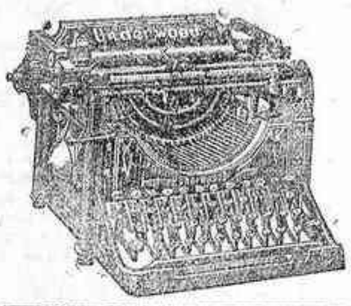

YA SABEN USTEDES

Que la mejor MAQUINA de ESCRIBIR

ES LA

"UNDERWOOD,,

EL VIAJANTE DE LA CASA

DON CARLOS AGUADO

Se hospeda en el "HOTEL SIMON,,

VENTA Á PLAZOS Y AL CONTADO

†

Las misas que se celebren en la parroquial de San Francisco y San Eulogio, el día 13, desde las siete en adelante, por los señores sacerdotes invitados, serán aplicadas en sufragio por el alma del señor don Antonio Gálvez Jiménez (q. e. p. d.)

†

Primer aniversario

Las misas que se celebren el día 15 en la parroquial de San Nicolás, por los señores sacerdotes invitados, serán aplicadas en sufragio por el alma de don Pedro Suárez-Varela y Alcalde (q. e. p. d.)

Su desconsolada viuda é hijos suplican á sus amigos lo encomienden á Dios en sus oraciones.

†

Las misas que se celebren el día 15 en la capilla del Espíritu-Santo de la Santa Iglesia Catedral, serán aplicadas por el eterno descanso del alma del Excmo. señor Teniente general Conde de las Quemadas.

Su esposa la Excma. Sra Condesa de las Quemadas ruega á los fieles lo encomienden á Dios nuestro Señor.

†

Las misas que se celebren el día 15 en la parroquial del Salvador y Santo Domingo de Silos, desde las siete y media, por los señores sacerdotes invitados, serán aplicadas por el alma de la señora doña Enriqueta Carrasco, viuda de Barba.

Sus hijos ruegan á sus amigos la encomienden á Dios en sus oraciones.

Sección comercial

BOLETIN DE COTIZACION DEL COLEGIO DE CORREDORES DE COMERCIO DE CÓRDOBA

Telegrama de la Bolsa de Madrid.

4 por 100 interior, 82'65.—5 por 100 amortizable, 101'85.—Acciones Banco España, 448'50—Idem arrendataria de tabacos, 398'00.—Cheque vista París, 12'10.—Idem idem Londres, 28'19.

Valores locales

Sociedad Eléctrica de Casillas, 103.—Empresa de Águas Potables, 100.—Acciones de la Plaza de Toros, 2.000.

Cereales y líquidos

Trigo duro, á 11 pesetas fanega.—Idem blanquillo, de 10 á 10'50.—Cebada, de 5 á 5'50.—Habas castellanas, á 10.—Idem morunas, á 10'50.—Garbanzos tiernos, de 30 á 42'50.—Idem duros, de 15 á 25.—Escaña, de 4 á 4'50.—Maiz, de 9 á 9'50.—Alpiste, á 14.—Aceite corriente, á 14 arroba.

Córdoba 12 de Julio de 1907.—El Secretario, *Antonio Jiménez López.*—V.º B.º: El Síndico, *Antonio Torrellas.*

***

SOCIEDAD DE GANADEROS DE LA PROVINCIA DE CÓRDOBA

Precio de la carne del 8 al 14 de Julio

	Pesetas
Carne de vaca, con hueso, kilogramo.	1 48
Idem idem sin hueso	2 24
Idem de ternera, con hueso.	1 68
Idem idem sin hueso	2 68
Idem de macho.	1 40
Idem de borrego.	1 44

***

SOCIEDAD JOSE BAREA E HIJO

Labradores, ganaderos y abastecedores de carnes

Precio de la carne del 8 al 14 de Julio

	Pesetas
Carne de vaca con hueso, kilo..	1 46
Idem idem sin hueso..	2 22
Idem de ternera con hueso..	1 60
Idem idem sin hueso	2 60
Idem de macho.	1 40
Idem de borrego.	1 44

Se sirve á domicilio.

Tocino para fuera

Tocino país, en hojas, á 84 reales arroba.

Id. id. » tiras á 80 id. id.

EL TIEMPO

Observaciones meteorológicas verificadas en el día de la fecha:

EN VEINTICUATRO HORAS

Temperatura máxima al sol y al aire libre.	41	00
Temperatura máxima á la sombra y al aire libre.	37	00
Temperatura mínima á la sombra y al aire libre..	17	80
Temperatura media á la sombra y al aire libre..	27	40
Oscilación	19	20
Agua de lluvia en milímetros.	0	00
Agua evaporada en milímetros.	12	60

OBSERVACIONES Á LAS NUEVE DE LA MAÑANA

Altura barométrica en mm. á 0° y al nivel del mar.	763	80
Temperatura á la sombra.	28	00
Temperatura de termómetro humedecido.	18	00
Tensión del vapor.	9	24
Humedad relativa.	33	00
Estado del cielo.	Despejado.	
Dirección del viento.	N.	
Fuerza.	Ventolina.	
Velocidad en kilómetros.	36	

Córdoba 12 de Julio de 1907.—El Catedrático de Física, *Rafael Vázquez.*

El "Gramophone,,

La mejor máquina parlante

Ultimos modelos perfeccionados, todos con diafragma de *Exhibición*, desde *125 pesetas.* Pueden tocar toda clase de discos por grandes que sean.

Aparatos con mecanismo acústico B y bocina «Morning» desde *160 pesetas.*

Gramophones de 125 pesetas con diafragma *Exhibición* y 10 piezas de canto ó banda, por *Ptas 175.*

Discos de 4 pesetas y *concert* desde Ptas. 5'50 en adelante.

Discos de dos caras casi por el precio de los de una.

Agujas de Gramophon y de Odeón.

De venta en casa de *Hijo de Sánchez Gama*, calle Gondomar, Almacén de pianos.

URBERUAGA DE UBILLA. — Marquina (Vizcaya). Aguas azoadas. Especiales para las enfermedades del aparato respiratorio. Pídanse memoria y guías. Se remiten gratis.

CAFE TOSTADO

De venta en los establecimientos de ultramarinos finos.

De venta en los establecimientos de ultramarinos finos.

EL GALLO

Emilio Alba.—BADAJOZ.

Confitería y Pastelería DE **León y Comp.ª** Letrados 3

En este nuevo establecimiento encontrará el público gran variación en todos los artículos de dichos ramos. Especialidad en encargos, clases y precios. Cerveza helada á 15 cts. bok

RAFAEL RUIZ MOLINA, médico cirujano. Consulta gratuita de 1 á 3. Maese Luis 22.

RESTAURANT DE MIGUEL GOMEZ CALLE MARQUÉS DE BOIL (antes Morillos).—Plato del día para hoy.—Ragut de ternera á la castellana.

Se vende vino Rioja clarete á una peseta la botella.

CERVECERIA ALEMANA

Especialidad en helados, tés y chocolates.

LA PERLA Café, confitería y restaurant

Helados para hoy

Mantecado.—Crema de té.—Almendra.—Limón.—Barquillos rellenos.—Merengues helados.—Biscuit glacé.

Servicio permanente y á domicilio.—Teléfono 86.

Precios del mantecado, cremas y barquillos, 50 céntimos; granizadas y demás clases á 25 céntimos.

El paquete de barquillos á 10 céntimos.

BALNEARIO "VICTORIA,, CADIZ

INAUGURACIÓN EN LA SEGUNDA QUINCENA DEL CORRIENTE MES DE JULIO

Este magnífico establecimiento, que puede competir con los mejores de su clase que existen en España, se halla situado en la hermosa playa Sur de extramuros de esta ciudad. Dicha playa, que mide ocho kilómetros, no tiene rival por su admirable orientación á mar abierto, en aguas del Atlántico de absoluta pureza, por hallarse alejada de la desembocadura de ríos y del desagüe de alcantarillas. También es notable por su fina y limpia arena y por ser muy llana y de declive tan suave, que queda al descubierto en una extensión de más de 100 metros en las bajas mareas, circunstancia que garantiza la seguridad de los bañistas.

La instalación para baños la constituyen dos grandes Casetas ó Galerías para señoras, otras dos para caballeros y veinte Casetas pequeñas, movibles, montadas sobre ruedas de hierro. Todas ellas estarán dotadas de las mayores comodidades que puedan exigirse.

En la parte central del extenso perímetro de 500 metros que limita el Balneario por la parte de tierra con una elegante verja, se ha construido un hermoso edificio de dos cuerpos ó

Gran Casino

de 54 metros de frente por 14 de ancho, cuya elegante construcción de hierro y material tendrá carácter permanente y será utilizado en todas las épocas del año. Contendrá en su interior un excelente restaurant, café, cervecería, salón de espectáculos, amplia terraza sobre el mar, departamentos de baños templados dulces y de mar, salones de billar, música, lectura, etc.

FESTEJOS

En las noches de verano habrá espléndidas iluminaciones eléctricas y el público disfrutará gratis de diversos espectáculos, tales como conciertos musicales, vistas cinematográficas, fuegos artificiales y otros.

Además se celebrarán festivales extraordinarios y CARRERAS de CABALLOS en la hermosa playa.

La Sociedad del Tranvía eléctrico está construyendo un ramal que llegará á la puerta central del Balneario, y se expenderán billetes combinados, con entrada en el establecimiento, á precios reducidos, desde Cádiz y desde la inmediata ciudad de San Fernando. Para carruajes y peatones se ha construido una amplia avenida desde la carretera general.

La temperatura media en este establecimiento es durante el verano á las dos de la tarde, de 20 á 25 grados centígrados.

Tanto en Cádiz como en San Fernando existen excelentes hoteles y otros alojamientos cómodos y económicos para los bañistas forasteros.

BILLETES DIARIOS ESPECIALES DE BAÑOS ENTRE SEVILLA Y CADIZ

Billetes de ferrocarril de ida y vuelta con tarifa reducida desde Madrid á Cádiz y estaciones intermedias.

FUENTE AMARGA (Chiclana)

Provincia de Cádiz

Gran establecimiento balneario de Aguas Minero-Medicinales

Las más sulfurosas de España

Temporada oficial de 1 de Junio á 31 de Octubre.

Informes y memorias pídanse á sus propietarios

HIJOS DE AGUSTIN BLAZQUEZ

TELÉGRAFO Y TELEFONO

Senado

Madrid 12, 7'30 tarde.

La sesión comienza á las 3'45, bajo la presidencia de Azcárraga.

En el banco azul únicamente se halla el Ministro de Fomento.

El Conde de Casa-Valencia anuncia una interpelación para pedir que sea abolida la pena de muerte.

Léese el dictámen de la comisión encargada de estudiar el proyecto de ley relativo á la emigración.

Arias Miranda y Forque presenta algunas enmiendas al proyecto de ferrocarriles secundarios.

Admítense las de Arias Miranda y Palomo y se desechan otras.

Se lee el dictámen sobre la reforma electoral y se levanta la sesión á las 5'50.

Congreso

Empieza la sesión á las 3'40, bajo la presidencia de Dato.

En el banco azul están los Ministros de Hacienda y de la Gobernación.

Rosales (don Martín) trata de la crisis olivarera, mucho más importante que la azucarera, y pide que el Gobierno adopte medidas para remediarla.

El Ministro de Hacienda le promete atender sus indicaciones.

Después de varios ruegos y preguntas de escaso interés se entra en el orden del día.

Se acuerde conceder una pensión á la viuda del capitán de navío señor Cadarzo.

Sigue el debate del proyecto de azúcares.

Ferrer y Vidal y Roselló lo impugna, empleando análogos argumentos que casi todos los Diputados que lo han combatido.

Robbes también lo rebate y niega que los solidarios se propongan emprender una campaña obstruccionista.

El Ministro de Hacienda dice que es imposible prescindir del impuesto de azúcares; justifica el intervencionalismo del Estado, y añade que los fabricantes de azúcares podrán elevar el precio hasta 124 ó 125 pesetas.

Robbes insiste en sus impugnaciones.

Continúa la sesión.

En favor de Nakens

Don Melquiades Alvarez, en unión de otras personalidades, ha visitado hoy al jefe del Gobierno para entregarle el mensaje, escrito por Pérez Galdós, que elevan al Rey pidiendo el indulto de Nakens.

Los firmantes dicen que reproducen la voz unánime de la prensa y del noble pueblo español para pedir á Su Majestad el indulto del hombre de ideas firmes cuyo altruismo le ha llevado á figurar en el epílogo de la tragedia del 31 de Mayo de 1906, sin que esta desgracia haya sombreado su virtud.

Esperan que el Monarca, interpretando este anhelo, sin dejar de acatar la ley, otorgue la gracia pedida, pues sobre la dureza del Código está la dulzura amorosa del hidalgo corazón de la alta personalidad que representa al Estado.

Añaden que suscriben la petición despojados de toda idea política, porque sólo los mueven elevadas presunciones de conciencia pública.

Terminan invocando, en favor de Nakens, su ancianidad y el abandono en que se halla su hija, que llora desolada la angustiosa situación á que la ha conducido quizá únicamente el generoso proceder de quien vive obsesionado por delirios de caballerosidad y de nobleza.

Firman este mensaje Moret, Canalejas, Salmerón, el Marqués de la Vega de Armijo, Ramón y Cajal y gran número de literatos.

Noticias de La Granja

El Rey estuvo por la mañana jugando una partida de polo.»

La Reina Victoria y el Príncipe de Asturias pasearon por los jardines.

A las doce llegó el Ministro de la Guerra.

Firma

Madrid 13, 1 madrugada.

Su Majestad el Rey ha firmado los decretos de ascensos al generalato, anunciados ayer, los indultos de cuatro individuos condenados á pena de muerte por el delito de secuestro, una combinación de Magistrados y la concesión de la Gran Cruz de Carlos III al Embajador de Persia.

Final del Congreso

Pónese á discusión el articulado del proyecto de azúcares.

Girona consume el primer turno en contra del artículo primero.

Le contesta el Ministro de Hrcienda, defendiendo dicho artículo.

Carner consume el segundo turno y coincide en su argumentación con los diputados que le han precedido en el uso de la palabra.

Y se levanta la sesión.

Transferencia

En vista de que el millón de pesetas consignado con destino á obras en Marruecos carece de aplicación, el Ministro de Fomento lo transferirá para remediar la crisis agraria en Andalucía.

Oposición

Parece que Weyler se opondrá á que Luque sea nombrado Senador por Palma de Mallorca.

Indícase, en su lugar, al general de Marina don Victor Concas.

Detenciones

Han sido detenidos diez y siete individuos complicados en la última falsificación de moneda descubierta.

Obstrucción

Se asegura que López Domínguez se opondrá á la aprobación de los proyectos que el Gobierno presente en el Senado, si no se aprueba el de reforma electoral.

Los solidarios

La minoría solidaria del Congreso se ha reunido, acordando continuar ampliamente la discusión del proyecto de azúcares; presentar nuevas enmiendas al mismo; pedir la palabra frecuentemente para alusiones y repartirse los turnos en el debate.

Se conceptúan estos acuerdos como un plan de obstrucción encaminado á evitar que dicho proyecto se apruebe.

Traslado sin efecto

El jefe del Gobierno ha celebrado una conferencia con el Director general de Prisiones, acordando que no sea trasladado Nakens al penal de Ocaña.

Conferencia

Moret y Maura han conferenciado acerca del proyecto de azúcares.

Discurso comentado

En los círculos políticos ha sido objeto de muchos comentarios el discurso que pronunció ayer el Alcalde de Madrid en la sesión del Ayuntamiento censurando al Ministro de Hacienda por la desgravación de los vinos.

Sensible suceso

Estando verificándose un apartado de reses bravas en Perales del Río, una vaca dió una cornada al garrochista Gregorio Gallego, seccionándole la yugular.

De Tánger

Madrid 13, 2'30 m.

Comunican de Tánger que 1000 infantes y 1200 ginetes salieron de Fez en dirección á Elkazar con objeto y en combinación con las demás mehallas de atacar simultáneamente al Raisuli, en el caso de fracasar las gestiones para libertar á Maklean.

Nombramiento

La «Gaceta» publica un decreto nombrando profesor de matemáticas de la Escuela de Artes Industriales de Córdoba á don Eduardo Vasallo Dorronsoro.

Los Estados-Unidos y el Japón

Comunican de Washinton que Roosevelt ha ofrecido un banquete al almirante japonés Yamonoto, facilitándole una nota oficiosa asegurando la completa armonía que reina entre ambas naciones.

***

El teléfono

A causa de un cruce de hilos no hemos podido celebrar la conferencia telefónica de las 12'15 de la madrugada con nuestro corresponsal en Madrid.

Imprenta del DIARIO DE CÓRDOBA

(c) Ministerio de Cultura 2006

Se ruega al público visite nuestros Establecimientos para examinar los bordados de todos estilos.
Encajes realce, matices, punto valnica, etc., ejecutados con la máquina

DOMÉSTICA BOBINA CENTRAL

la misma que se emplea universalmente para las familias, en las labores de ropa blanca, prendas de vestir y otras similares.

Máquinas para toda industria que se emplee la costura

MAQUINAS SINGER PARA COSER

Todos los modelos á Pesetas 2'50 semanales.

Pídase el catálogo ilustrado que se dá gratis.

COMPAÑÍA SINGER

DE MÁQUINAS PARA COSER

ESTABLECIMIENTOS PARA LA VENTA EN LA PROVINCIA DE CORDOBA

CORDOBA. . . . Gondomar, 4.
BAENA. . . . . Calzada, 15.
MONTILLA. . . Corredera, 1 esquina á la calle de Santa Ana.
LUCENA. . . . Cánovas, 1.
PRIEGO. . . . Mesones, 13.
POZOBLANCO. . Jesús, 3.

CHOCOLATES DE CONFIANZA. — HIJOS DE DEMETRIO CABRERA

Proveedor de la Real Casa y de S. S. Pio X.—Premiados con Medalla de Plata en Córdoba 1903, de Oro en la Exposición Regional Andaluza de 1904 y en la Internacional de París de 1904.—Gran Diploma de honor y Medalla de Oro en París 1905.

Entrada libre en la Fábrica. — ALFAREROS, 11. — POZOBLANCO

NOTA.—Para pedidos en esta capital D. Francisco Rojano Cerro.—AMBROSIO MORALES, 20.

Santa Filomena

FABRICA DE LADRILLOS Y TEJAS FINAS DE TORNO Ó RUEDA

SITUADA EN PUENTE GENIL

PRECIOS sobre VAGON SIN COMPETENCIA

Recomendamos los ya acreditados ladrillos y tejas de esta fábrica, propiedad de D Mariano Reina, por la bondad de arcilla que emplea en su elaboración, buen cocido, resistencia extraordinaria y baratura, pudiendo fácilmente apreciarse esta última cualidad por sus grandes dimensiones, que hacen adelantar mucho las obras.

NOTA.—Se remiten á quienes lo soliciten muestras y circulares con datos que interesa conocer al consumidor.

Servicios de la Compañía Trasatlántica

Línea del Plata

Vapor P. DE SATRÚSTEGUI el 5 de Málaga (facultativa) y el 7 de Cádiz, para Santa Cruz de Tenerife, Montevideo y Buenos Aires. Admite carga para Rosario de Santa Fé.

Línea de Venezuela-Colombia

Vapor ANTONIO LOPEZ el 11 de Barcelona, el 13 de Málaga y el 15 de Cádiz, para Las Palmas, Santa Cruz de Tenerife, Santa Cruz de la Palma, San Juan de Puerto Rico, Habana, Puerto Limón, Colón, Sabanilla Curaçao, Puerto Cabello, La Guayra y Ponce, trasbordando en Habana la carga para Progreso y Veracruz; en Colón la destinada al Pacífico, vía Panamá; en Puerto Cabello la destinada á Maracaibo, Carúpano, Coro, Guanta y Cumaná y en Curaçao la destinada á Trinidad. Admite carga á flete corrido, para Aguadilla, Arecibo, Arroyo, Fajardo, Huma ao, Mayagüez, Ponce y Vieques, con trasbordo en San Juan de Puerto Rico.

Línea de Canarias

Vapor M. L. VILLAVERDE, el 17 de Barcelona, el 18 de Valencia, el 19 de Alicante y el 22 de Cádiz, directamente para Tánger, Casablanca, Mazagán, Las Palmas, Santa Cruz de Tenerife y Santa Cruz de la Palma, regresando á Barcelona por Santa Cruz de Tenerife, Las Palmas, Cádiz, Alicante y Valencia.

Línea de Filipinas

Vapor ISLA DE LUZON, el 6 de Julio de Liverpool, el 9 de Coruña, el 10 de Vigo, el 11 de Lisboa, el 13 de Cádiz, el 14 de Cartagena, el 15 de Valencia, el 20 de Barcelona y el 23 de Génova, para Port-Said, Aden, Singapore y Manila. Admite carga á flete corrido para la India, Java y China.

Línea de Cuba.—Méjico

Vapor BUENOS AIRES, el 25 de Barcelona, el 27 de Málaga (facultativa) y el 30 de Cádiz, para New-York, Habana y Veracruz, con trasbordo en este último puerto para Progreso, Frontera, San Juan Bautista de Tabasco, Tampico, Tuxpan Campeche, Laguna, Coatzalcoalcos, Minatitlan, Nautla y Telolutla. Admite carga para Chicago, Baltimore, Pittsburg Filadelfia, Kansas, Boston, Cincinnati, Louisville, Indianapolis, Detroit, Cleveland, Buffalo, Rochester, Toledo (Ohio) y East St. Louis.

Línea de Fernando Póo

Vapor SAN FRANCISCO, el 25 de Barcelona y el 30 de Cádiz, para Las Palmas, Río de Oro, Sierra Leona, Monrovia y Fernando Póo.

Línea de Tánger

El vapor **JOAQUÍN PIÉLAGO** saldrá los Lunes, Miércoles y Viernes, á las siete de la mañana, para Tánger, Algeciras y Gibraltar.

Estos vapores admiten carga en las condiciones más favorables, y pasajeros, á quienes la Compañía da alojamiento muy cómodo y trato esmerado, como ha acreditado en su dilatado servicio. Rebajas á familias, y á viajantes del Comercio y por pasajes de ida y vuelta. Precios convencionales por camarotes de lujo. También se admite carga y se expiden pasajes para todos los puertos del mundo, servidos por líneas regulares. La Empresa puede asegurar las mercancías que se embarquen en sus buques.

AVISOS IMPORTANTES

Rebajas en los fletes de exportación.—La Compañía hace rebajas de 30 por 100 en los fletes de determinados artículos, con arreglo á lo establecido en la Real orden del Ministerio de Agricultura, Industria y Comercio y Obras Públicas de 14 de Abril de 1904, publicada en la *Gaceta* de 22 del mismo mes.

Servicios Comerciales.—La sección que de estos servicios tiene establecida la Compañía, se encarga de trabajar en Ultramar los muestrarios que le sean entregados y de la colocación de los artículos cuya venta, como ensayo, deseen hacer los exportadores.

Expendición de pasajes
J. VALVERDE, Jardín de la «Camila,» paseo de la Victoria

INFALIBLE

La anticarie LUQUE quita en el acto el

DOLOR DE MUELAS

CURANDO LA CARIE

De venta en las buenas Farmacias y Droguerías.

PRECIO, UNA PESETA

DE VENTA AL POR MAYOR Y MENOR
en la Farmacia del DR. VILLEGAS

LA ALMADRABA

FABRICA MECANICA DE LADRILLOS Y TEJAS

Establecida en la carretera de Trassierra.-Córdoba

El nuevo arrendatario de dicha fábrica ofrece á los señores Ingenieros, Arquitectos, Maestros de obras, Constructores y al público en general toda clase de materiales para construcciones, compitiendo con las mejores fábricas, tanto en solidez como en precios, debido á las mejoras que ha introducido en la elaboración y fabricación.

CÓLICOS
DIARREA
DISENTERIA

CREMA de BISMUTO

DE GRIMAULT Y Cia

Medicamento heróico, corta en breve plazo Cólicos, Diarrea, Disentría, Gastrítis, Gastralgias, Dolores de Estómago, Diarreas coleriformes.

LA CREMA obra con mas rapidez que los polvos.

Paris, 8, rue Vivienne y todas las Farmacias

TALLER Y DESPACHO DE PLATERÍA

DE

E. SALINAS DIEGUEZ

MARMOL DE BANUELOS, NUMERO 5

Se construye todo lo concerniente al ramo de platería.
Precios módicos, garantizándose sus trabajos.

Extracto Doble y Ungüento de

HAMAMELIS VIRGINICA

(ó Avellano Mágico)

del Doctor C. C. Bristol.

El Extracto alivia y cura como por encanto las INFLAMACIONES y DOLORES, el REUMATISMO, TORCEDURAS, GOLPES, HERIDAS, HEMORRAGIAS, ETC., ETC.

El Ungüento es un específico de infalible eficacia para los HEMORROIDES ó ALMORRANAS, BOTONES, DIVIESOS, TUMORES, HINCHAZONES, ULCERAS, ETC., ETC.

Notables por **la sencillez de su aplicación y la maravillosa rapidez** con que producen su efecto se pueden recomendar con toda confianza, y **deben tenerse constantemente á mano** como providencia contra los golpes, caídas y demás accidentes y dolencias que diariamente ocurren en la familia.

PREPARADOS SOLAMENTE POR

LANMAN & KEMP, NEW YORK.

De venta en todas las Farmacias y Droguerías.

PURGEN

PURGANTE IDEAL

El más eficaz y suave de los purgantes.

Los niños y las personas de más delicado paladar lo toman con gusto.

El Purgen se prepara en tres clases distintas.

Para niños: cajitas de 25 pastillas de color de rosa.

Para adultos: cajitas de 25 pastillas de color crema.

Para enfermos en cama ó las personas que necesiten fuertes dosis de purgante: cajitas de 6 pastillas de gran tamaño.

Al comprarlo indicar la clase deseada.

De venta en todas las buenas farmacias, droguerías y depósitos de específicos de toda España.

Concesionario exclusivo para la venta al por mayor en España

Hilarión Grué, Ronda San Pedro, 4, Barcelona

Fundada 1752.

Cuando Quiera Vd. Píldoras, tome las de **Brandreth**

Puramente Vegetales.

Siempre Eficaces.

Curan el Estreñimiento Crónico.

Las Píldoras de BRANDRETH, purifican la sangre, activan la digestion, y limpian el estómago y los intestinos. Estimulan el hígado y arrojan del sistema la bilis y demás secreciones viciadas. Es una medicina que regula, purifica y fortalece el sistema.

Acerque el grabado á los ojos y verá Vd. la píldora entrar en la boca.

Para el Estreñimiento, Vahidos, Somnolencia, Lengua Sucia, Aliento Fétido, Dolor de Estómago, Indigestion, Dispepsia, Mal del Hígado, Ictericia, y los desarreglos que dimanan de la impureza de la sangre, no tienen igual.

DE VENTA EN LAS BOTICAS DEL MUNDO ENTERO.

40 Píldoras en Caja.

B. Brandreth

Fundada 1847.

Emplastos Porosos de **Allcock**

B. Brandreth

Remedio universal para dolores.

Donde quiera que se sienta dolor aplíquese un emplasto.

Agentes en España—J. UNIACH & Co., BARCELONA

ENRIQUE VIGUERA ESPEJO

Corredor Colegiado de Comercio

CONDE DE ARENALES, 5

— CORDOBA —

Compra y venta, con la mayor rapidez, de papel de la Deuda perpetua, Amortizable, Acciones del Banco de España, Cédulas Hipotecarias y toda clase de valores cotizables en Bolsa.

Ocasión.—Por no poderlo atender su dueño se traspasa el establecimiento de bicicletas de alquiler situado en el paseo de la Victoria, número 4, y también se venden las bicicletas que existen en el mismo, á distintos precios, sumamente económicos. En el local dicho enterarán de todo. 10—1

Desde el día se arrienda la casa plazuela de Frías, 31, toda entera ó por pisos, el alto en 35 pesetas mensuales y el bajo en 30 y toda ella en 60. Para verla y tratar, Góngora, 15. 3—1

Se reciben avisos para la limpieza de pozos de agua y reparaciones, Tendillas, 6, Portillo, 2 y Puerta de Gallegos, frente al estanco. 5—1

Desde San Miguel próximo se arriendan, por junto ó separadas, las parcelas del terreno de la dehesa de los Villares, conocidas por Cerro de los Capachos, Umbría de Valdegrillos, Barranco de los Coches, Huertas de Cobra hasta el terreno colindante con las Fajardas, para desmontes y toda clase de ganados. Darán razón, Cister, 10 ó Zarco, 11. 10—1

Nodriza.—Desea colocación para casa de los padres una primeriza con diez y ocho años. Vive calle Postrera, núm. 8. 5—1

Se arriendan dos departamentos de casa, uno en la calle Valderrama, núm. 4, y otro en la calle Siete Revueltas, núm. 4, á la entrada por Santiago. En esta son cuatro habitaciones, todas con cielos rasos y con todos sus menesteres, y la otra son tres habitaciones en piso bajo. Para tratar, calle de Armas, núm. 29. 3—1

A los plateros.—Se venden polvos de soldar á 10 pesetas kilo, San Pablo, 34. 15—7

Desde el día se alquila cuadra y pajar y se vende una partida de paja, Leones, 16. 5—3

VIUDA DE NAVAL MANSO

CÓRDOBA

Pedid en los establecimientos de ultramarinos vinagre de yema superior, garantizando su especialidad de exquisito gusto, á 60 céntimos botella. Devolviendo el casco se abonan 10 céntimos.

Depósito general: **SAN PABLO, 55**
10—6

Desde el día se arrienda un buen local asfaltado, independiente, propio para almacenes ó graneros, y desde el 24 de Julio en adelante un piso bajo de la casa núm. 10, calle Duque de Fernán-Núñez. Para verlos y tratar, en el número 4 de la misma calle. 20—2

Se vende bastante estiércol de calidad superior, por montones ó carradas, Cabrera, núm. 4 (cochera). 10—6

Desde el día se arrienda la casa núm. 6, calle Pedro López. Para verla y tratar, en el núm. 13 de la misma calle. 10—9

Se arrienda ó traspasa la casa establecimiento plaza de la Judería, núm. 12, propia para industria, con muchas y buenas comodidades. Dará razón, Manuel Alvarez, establecimiento Puerta Gallegos, Madera alta, 2 y 4. 10—10

Desde el día se arrienda el piso bajo de la casa núm. 2, plaza de la Trinidad. En la misma darán razón. 4—2

Se venden varios cuadros grandes, antiguos, al óleo; un estrado de damasco de seda amarillo, una mesa de despacho y otros muebles, dos ratanias grandes en macetones y libros antiguos y modernos, Duque de Fernán-Núñez, 8, de tres á seis de la tarde. 10—9

Desde el día se arriendan la casa núm. 8, calle Gutiérrez de los Ríos y la núm. 23, calle Lucano. Para tratar, en el núm. 25 de esta última calle. 10—3

Venta de sillas.—Nuevas para comedor, color nogal y asiento imitación á piel, se venden á precios muy arreglados en la plazuela de San Hipólito, núm. 3, carpintería, 10—8

BAÑOS EN MÁLAGA

Antes de venir á ellos léase un número de «La Revista Sanitaria», que envía gratis su director, Cister, 26, Málaga.

GRAN HOTEL DE ORIENTE

PASEO DEL GRAN CAPITÀN 15

CÓRDOBA

Establecimiento muy recomendado por su confort y su excelente cocina á la francesa y española, dirigida por uno de los señores Raynaud (propietarios.)

Habitaciones amplias y ventiladas, todas las camas tienen magníficos mosquiteros; departamentos de lujo para familias con arreglos muy ventajosos para temporadas; completo servicio para banquetes á domicilio y para fuera de Córdoba.

Coche á la estación á todos los trenes; se hablan varios idiomas.

Desde el día se arrienda un departamento de la casa núm. 14, calle Gran Capitán (palacio de Gelo). Darán razón. Góngora, 5. 10—7

Los baños en el domicilio.—En la antigua y acreditada hojalatería de la viuda é hijos de J. Córdoba, calle Victoriano Rivera, núm. 10, podrán encontrar las personas que deseen bañarse en su domicilio baños de todos tamaños, de alquiler, en inmejorables condiciones, como en años anteriores y á precios muy reducidos. También hay un buen surtido en baños nuevos de zinc, hojalata y chapa galvanizada. No equivocarse, Victoriano Rivera, núm. 10 (antes Plata). 8—2

Se arriendan la casa de nueva construcción, calle Fernando Colón, números 10 y 12 y un portal para tienda de la núm. 37, calle Alfonso XIII, que tiene la entrada por la de García Lovera, inmediato á la camisería. También se compra una cancela de hierro para portón. Informarán, Lope de Hoces 14. 10—7

Desde el día 29 de Septiembre próximo se arrienda el cortijo llamado «Dehesilla del Río», situado en el término de la villa de Santaella, propiedad del Excmo. Sr. Duque de Tarifa y de Denia. Se reciben las proposiciones de arriendo de referida finca, en la Administración de dicha Casa Ducal, en Puente Genil. 10—9

Pedro Domecq

Jerez de la Frontera

CASA FUNDADA EN 1730

VINOS Y AGUARDIENTES estilo COGNAC.

Representante en Córdoba

D. ANTONIO TORRELLAS Y NAVAL

OSARIO, núm. 10.

COLCHONERO.—Máquina para abrir la lana de los colchones. Esta máquina tiene la ventaja de sacarle el polvo y la polilla á la vez que la abre, dejándola en el mismo estado que tenía cuando la cortaron. La persona que desee que sea abierta por el procedimiento antiguo, también se varea. Se reciben avisos calle Victoriano Rivera núm. 10 (antes Plata) y Gutiérrez de los Ríos, 46. También se embastan colchones. 6—6

Nogal seco.—Se venden medianas á 10 céntimos pulgada y 5 céntimos costeraje y ramas; un carro varales en buen estado y una báscula y romanas en precios arreglados, plaza San Nicolás de la Villa, 16 5—5

CONTRA EL SOL

Gran almacén de cortinas persianas y esteras de todas clases de Francisco Candela, calle María Cristina, 19 (antes Arco Real).—El dueño de esta antigua y acreditada casa tiene el gusto de ofrecer á su numerosa clientela un inmenso surtido de cortinas persianas á 1'45 pesetas metro cuadrado y esteras de junco de todas clases y tamaños; esteritas para delantero de cama desde 90 céntimos en adelante, siendo esta casa la que cuenta con más existencias que ninguna de su clase. 10—8

Desde el día se arrienda un cómodo piso de nueva construcción, con cuatro habitaciones, todas con cielo raso, galerías, cocina y agua potable, al final de la calle de Torres-Cabrera, número 15, próximo á los jardines de la plaza de Colón. También se arrienda un espacioso portal, propio para cualquier establecimiento, calle Liceo, núm. 52. En esta última casa informarán. 10—3

Desde el día se arrienda la casa núm. 5, en la calleja de Barrera (calle Comedias.) Para tratar de precio y condiciones, Ambrosio de Morales, núm. 14. 5—5

LABORATORIO MICROBIOLÓGICO DE CÓRDOBA

62, REALEJO, 62

Vacunación preventiva contra la rabia en el hombre y los animales por los métodos Högyos, y el del Instituto de Pasteur, de París. Vacunación diaria contra la viruela. Tubo para inocular tres personas, una peseta.

GRANDES DEPOSITOS DE MADERAS DE FLANDES

DE TODAS CALIDADES Y DIMENSIONES

en SEVILLA, MALAGA y CORDOBA

PRECIOS ECONÓMICOS

Para tratar, con los Sres. Carbonell y C.ª—Córdoba.

HISTOGENO Llopis

Adoptado por el primer Dispensario Antituberculoso de Barcelona, La Coruña, Lisboa, etc., etc., para el tratamiento y curación de la **Tuberculosis, Anemia, Neurastenia** y enfermedades consecutivas en general. Digestivo superior á todos los conocidos. Venta en todas las buenas droguerías y farmacias. Depósito para España: Pérez, Martín, Velasco y C.ª, Alcalá, número 7.—Madrid.

En beneficio de mis clientes, el Histógeno líquido Llopis va envasado en frasco de mucha más cabida que el usado hasta ahora, sin que por esto varíe su precio.

Precio máximo en toda España: Histógeno líquido, 5'50 pesetas; idem granulado, 5'50.

SOLUCIÓN PAUTAUBERGE

al Clorhidro-Fosfato de Cal Creosotado

El remedio más eficaz para curar { las **ENFERMEDADES DEL PECHO** / las **TOSES RECIENTES Y ANTIGUAS** / las **BRONQUÍTIS CRÓNICAS**

L. PAUTAUBERGE, 22, Rue Jules César, PARIS Y LAS PRINCIPALES BOTICAS.

EL DOLOR DE CABEZA

desaparece en cinco minutos con la HEMICRANINA

del DOCTOR M. CALDEIRO

El dolor de cabeza, jaquecas, desaparecen en cinco minutos con la Hemicranina del Dr. M. Caldeiro. La Hemicranina es notabilísima, no solo en los casos de jaqueca rebeldes, sino en las cefalalgias de etiología determinada, en las neuralgias á frigori (producidas por el frío), intercostales, anémicas y sifilíticas; en las gastralgias, los reumatismos articulares, la ciática; la disfagia de los tuberculosos, dismenorreas, los retortijones uterinos, la zona, etc., etc. Es recomendada por toda clase médica. Se vende en todas las farmacias y el autor la remite por 3'50 pesetas caja, Arenal, 15 y Puerta del Sol, 9.—Madrid.

VINO PINEDO DE KOLA COMPUESTO

(Tónico nutritivo) kola, coca, cacao, guarana y ácido fosfórico. Convalecencia, anemia raquitismo, afecciones nerviosas y cardíacas. Recomendado en el embarazo, lactancia, histerismo, digestiones difíciles, fatiga intelectual y corporal. Puntos de venta: Farmacias de Pinedo, Cruz 10 y Gran Vía 16, Bilbao. En Córdoba D. Francisco Avilés [illegible] y Unión farmacéutica.

¿QUERÉIS APAGAR LA SED?
¿QUERÉIS COMER A GUSTO?
¿QUERÉIS DIGERIR BIEN?

Representante-depositario en Andalucía, Simón Arriaga, San Fernando.

CASANA, DENTISTA

MARQUÉS DE BOIL, 2

Sucesor de M. BELMONTE

(c) Ministerio de Cultura 2006