

EN LA CRESTA DE LAS ÓPTICAS

CENTROPTICO

CAREN

RESERVE SU HORA

Tel. 228438 GUADALAJARA

FLORES Y ABEJAS

EL DECANO DE LA PRENSA PROVINCIAL

DIRECTOR: SALVADOR TOQUERO CORTES

GUADALAJARA

8 de Marzo de 1989

Número 3.779 — 50 pesetas

FIAT

Concesionario Oficial
autotres, s. a.

C/. Francisco Artillo, 16.
Tel.: 21 29 00. GUADALAJARA

Se paralizan unas obras que se estaban realizando en una zona no urbanizable y de interés paisajístico

El Ayuntamiento de Guadalajara ha procedido a la paralización de unas obras de desmonte que se estaban realizando, sin licencia, en un paraje del monte «El Sotillo» que está considerado como polígono no urbanizable y de protección paisajística.

Estas obras fueron detectadas por la Policía Municipal que, el pasado día 8 de febrero, presentó la correspondiente denuncia. Según informa el Gabinete de Prensa del Ayuntamiento, con fecha 26 de enero fue solicitada información urbanística por José Luis García San Jacinto (un promotor inmobiliario de Guadalajara) para el cambio de construcciones actualmente existentes en ese paraje y que son las típicas casas de labor de una finca rústica. Cinco días más tarde, el 13 de febrero, los técnicos municipales redactaron un informe en el que se comprobaban los hechos denunciados por la policía local por lo que se requería al promotor de las obras a su suspensión hasta tanto no solicitara y obtuviera la correspondiente licencia.

En una Comisión de Gobierno

celebrada el 16 de febrero, se informó negativamente sobre el cambio de construcciones que se proponía «por tratarse de suelo no urbanizable y de protección paisajística especial», según informa el Ayuntamiento.

Como quiera que continuaron las obras, el día 3 de marzo la policía local procedió a la paralización de las mismas.

Con fecha 1 de marzo (ver página 4), el grupo municipal del PP presentó ante el registro municipal un escrito en el que se preguntaba si tales obras tenían la correspondiente licencia y, en caso contrario, qué medidas piensa tomar el equipo de gobierno en exigencia de responsabilidades, si las hubiera, y obligación al posible infractor de restauración ecológica de la zona.

Nueva avería de la conducción general en «El Serranillo»

La Capital, otra vez sin agua

Una nueva avería producida en la finca del Serranillo ha dejado sin agua a Guadalajara.

Según información del Gabinete de Prensa del Ayuntamiento, Mancomunidad de Aguas del Sorbe cortó el agua a las nueve de la mañana del martes para proceder a la reparación de una avería surgida en la conducción general a la altura de la finca del Serranillo. Estaba previsto que se volviera a dar servicio entre las nueve y doce de la noche (cuando este periódico está en los kioscos de la capital), hora en que se volvería a cortar para seguir con los trabajos de reparación. Si estos hubieran concluido para la mañana del miércoles, día 8, el servicio quedaría definitivamente restablecido a las nueve de la mañana. De lo contrario, habría que esperar.

La finca del Serranillo, a las afueras de Guadalajara, es la zona donde se producen las averías más importantes de la conducción de Mancomunidad de Aguas del Sorbe. La última ocu-

rió a finales de julio del pasado año en que, tras un reventón, la capital permaneció sin agua desde la tarde del lunes hasta el día siguiente. En esa ocasión, al contrario que ahora, no se informó del corte de agua a la población a través de los medios de comunicación.

A raíz de una pregunta formulada por el Grupo Popular, el concejal de Obras, Julio Arroyo, informó en el pleno del mes de septiembre de 1988 que las averías producidas en la conducción de Mancomunidad de Aguas del Sorbe, a la altura de la finca del Serranillo, «seguirán produciéndose en tanto no se realicen las obras del desdoblamiento de la conducción entre Yunquera y Fotanar». Según entonces explicó el Alcalde, esta obra la tenía Mancomunidad entre sus prioridades inmediatas.

Mancomunidad de Aguas del Sorbe está presidida por el primer Teniente de Alcalde del Ayuntamiento de Alcalá, ciudad que no ha sufrido las consecuencias de esta avería en «El Serranillo».

Hoy se reúne la Junta de Portavoces

El CDS quiere que sus mociones se vean antes del pleno de los presupuestos

El comité ejecutivo provincial del CDS de Guadalajara aprobó la presentación de siete mociones al pleno del Ayuntamiento de la capital, para que, «tras la convocatoria de un próximo pleno ordinario anterior al de presupuestos, sean aprobadas como paso previo al estudio por parte del CDS de su próximo voto en el Ayuntamiento de Guadalajara», según consta en un comunicado de la dirección provincial centralista.

De acuerdo con esta nota de prensa, el «CDS asume la responsabilidad de poner todos los medios posibles a su alcance con el fin de desbloquear el momento que atraviesa la máxima

(Pasa a la última página)

Azuqueca

Se aprobaron los presupuestos y un amplio plan de inversiones

Con el decidido apoyo del CDS y con los elogios del PP, junto con los votos del equipo de gobierno, IU, se aprobaron, la pasada semana, los presupuestos municipales de Azuqueca para 1989, por valor de 415 millones de pesetas, junto a un Plan de Inversión y Financiación anexo por 234.200.000 pesetas, lo que crea un montante de 649 millones de pesetas para este año, frente a los 318 millones del presupuesto del año pasado. Esto supone un aumento de un 30 por 100 de un presupuesto a otro, sin contar el citado Plan de Inversiones aprobado para 1989.

Tras la lectura de los diversos capítulos del presupuesto general, el secretario leyó los contenidos del plan de inversiones, el cual incluye un listado de actuaciones cuya forma de financiación queda abierta, ya que depende del superávit de 1988 que al final se consolide, de los superávits que se vayan produciendo sobre los ingresos previamente calculados para este año, así como del endeudamiento, que ahora se sitúa en un 6,25 por 100, el cual será mayor cuanto menores sean los ingresos producidos por los conceptos anteriores.



FLORENTINO GARCIA BONILLA, Alcalde de Azuqueca

INVERSIONES PREVISTAS

Estas inversiones comprenden un depósito de agua de 1.000 m3, la terminación del complejo polideportivo al aire libre, la construcción de un edificio de 500 m2

(Pasa a la pág. siguiente)

deportes

- (95-74) EL C.B. GUADALAJARA DECEPCIONO EN SEVILLA ANTE EL CAJA SAN FERNANDO.
- (22-18) ANAITASUNA NO TUVO PROBLEMAS PARA DERROTAR AL BALONMANO GUADALAJARA.
- (1-0) CORTO PERO COMODO TRIUNFO DEL DEPORTIVO ANTE EL FUENSALIDA.



- (1-1) EL AZUQUECA SE TRAJO UN POSITIVO DE DAIMIEL.
- (3-5) EL GUADALAJARA CAN-VIC PERDIO EN EL SAN JOSE ANTE EL O'XUGO.
- LEO ALLEN, EN LA SELECCION «ALL STARS» DE PRIMERA B.
- EL DOMINGO, LAS MEJORES GIMNASTAS, EN GUADALAJARA

(Información en páginas 7, 8, 9, 10 y 11)

SUCESOS

Requisadas 40.000 cajetillas de tabaco rubio americano

En la tarde del viernes, día 3, fueron aprehendidas 40.000 cajetillas de tabaco rubio de las marcas Winston, Marlboro y Camel, valoradas en 6.800.000 pesetas. Ha sido detenido el vecino de Balaguer (Lérida), J.A.S.I., cuando transportaba en el interior de un camión Pegaso CS-1355-B las cajetillas de tabaco y fue interceptado por la policía mientras circulaba por el término municipal de Torija, dentro de la N-II, con dirección a Barcelona.

CABRAS ARROLLADAS POR UN TREN

Por otra parte, el pasado día 27, a la altura del kilómetro 132,200 de la vía férrea Baidés-Sigüenza, fueron arrolladas por un tren de mercancías de 24 a 30 cabras cuyo dueño se desconoce. El hecho, que no causó daños personales ni obstruyó la vía, fue de-

(Pasa a la última página)

Azuqueca

Molina

Con la única oposición del grupo socialista

Se aprobaron los presupuestos y un amplio plan de inversiones

(Viene de pág. primera)

hábiles en el solar del viejo Ayuntamiento, la compra de varios locales en el barrio de la Navarrosa y otros, la adecuación del parque de la Quebradilla, la creación de un recinto para el mercado semanal con un uso añadido deportivo, obras en el camino de Alcalá y del paseo de la Navarrosa.

En el turno de intervenciones, en primer lugar habló Lucio Cabrerizo, portavoz del CDS, tras Agustín Susilla, concejal de Hacienda, quien defendió el presupuesto, entrando en un análisis pormenorizado del mismo. Cabrerizo, aunque manifestó estar de acuerdo en general con el presupuesto, expresó una serie de críticas a puntos menores, proponiendo ocho enmiendas en gastos e ingresos. Sobre esto, el alcalde le propondría negociarlas con mayor tranquilidad, si las retiraba, pudiéndose volver a presentar en la primera modificación del presupuesto, a lo que el representante del CDS accedió sin mayores problemas.

CRITICAS SOCIALISTAS

Tras él, Silvio Rojo, por el PSOE, intervino diciendo que estos presupuestos les parecían «pusilánimes, más que prudentes» y que no respondían a las expectativas de Azuqueca. También, que se debía haber partido de las cuentas consolidadas y no del presupuesto original del año pasado. En cuanto a los ingresos, manifestó que el incremento producido se debía más a las transferencias estatales, regionales y comunitarias que a los generados por el propio Ayuntamiento. Entró a comentar diversos gastos, como la inclusión de un agente de confianza o secretario de la alcaldía, «cuando se puede liberar a un concejal o repartir las responsabilidades entre los demás concejales». Aseveró que, en personal, no se había contado con los representantes de los funcionarios, así como que el capítulo de gastos era demasiado abultado, destacando la partida dedicada al Centro Social. Terminó anunciando la votación negativa a los presupuestos por parte de su grupo.

A continuación, Salvador García, por el Partido Popular, expuso la postura de su grupo, diciendo que no iban a proponer ninguna enmienda, ya que en las reuniones mantenidas se había acordado ajustar los detalles concretos en futuras modificaciones. Hizo un elogio de estos presupuestos, «pues son valientes e importantes», estando contentos de haber conseguido estos presupuestos a través de las negociaciones mantenidas. Resaltó cosas como el aumento en las subvenciones a las asociaciones deportivas, que habían tenido un incremento del 40 por 100 sobre 1988, aunque criticó el proyecto de dinamización juvenil diciendo que se suponía que su objetivo era la creación de cooperativas, y sin embargo éstas no se veían por ningún lado. Se refirió a la denegación a la colaboración en la construcción de un centro para la tercera edad, promovido por un párroco local, insistiendo en la necesidad de ello. De todas formas, según manifestó, estos presupuestos le habían quitado

el mal sabor de boca que les habían dejado los del año anterior.

A continuación, el delegado de Hacienda, Agustín Susilla, hizo una justificación final de los presupuestos, contestando a unos y otros, indicando, por ejemplo, que la partida dedicada al Centro Social incluye el proyecto juvenil y todas las actividades del mismo Centro, con subvenciones del Fondo Social Europeo y otras. También intervino el alcalde, tras un nuevo turno de réplicas de todos los portavoces, que abundaron en los argumentos que ya habían expuesto para defender sus respectivas intenciones de voto, para declarar que «es curioso, tres grupos sabemos lo que es un compromiso serio y real,

como el descrito en el Plan de Inversiones, pues si se lee la nueva Ley de Haciendas Locales con detenimiento, se ve como este tipo de compromisos está contemplado perfectamente».

En cuanto a que «en el Ayuntamiento estemos exprimiendo a los empleados, siempre hemos estado 2-3 puntos por encima de lo recomendado por el Gobierno, y este año subimos 2 puntos además de los 4 recomendados». Por otro lado, volvió a reseñar que todas las obras contempladas en el Plan de Inversiones se adjudicarán antes del fin del año. Por último, se pasó a la votación: 12 votos a favor (IU, PP, CDS) y 4 en contra (PSOE).

Félix RODRIGUEZ



El Ayuntamiento, como informamos en otro lugar de este mismo número, ha decidido corregir lo que podría haber sido un total desmán ecológico, en terrenos de El Sotillo, que es una zona muy cualificada para el entorno vegetal de nuestra capital y que goza de especial protección.

Suponemos, en una segunda fase de energía —al confirmarse que no había licencia— que el Ayuntamiento forzará al depredador ecológico a que restituya la zona agredida a su primitivo estado o, cuando menos, lo más parecido posible.

—oOo—

El PSOE de Guadalajara ha podido pretender trasladar, al Ayuntamiento de Azuqueca, al tiempo de aprobar los presupuestos para 1989, los problemas que le ha creado IU en el Ayuntamiento de la capital. Lo que ocurre es que allí, el PP y el CDS estuvieron al lado de Florentino, quedando la representación socialista en solitario. Y es que las cosas son como son y no siempre son susceptibles de traslado o de «devolución de bola».

—oOo—

¿Cuándo se organiza el primer festejo taurino para presentación de alumnos de las dos escuelas que funcionan en nuestra capital? Según los entendidos, si los precios se ofrecen de forma moderada, pueden salir los números y no haber descalabro para nadie. Es cuestión de buena voluntad, ganas y asumir un poquito de riesgo.

—oOo—

La sensación que da la capital, en las primeras horas de la mañana del lunes, es totalmente tercermundista. Entre que no se limpia el domingo, y lo que se ensucia en ese día, la «imagen» no puede ser más desagradable. La solución puede estar en incrementar el número de papeleras y en que seamos un mucho más cuidadosos. Hay ciudades, en Europa, donde los propios ciudadanos se convierten en guardianes de su aseo y no permiten que nadie arroje nada al suelo. Se ve que hemos entrado en Europa, pero se comprueba que Europa, todavía, no ha entrado en nosotros.

—oOo—

El Gobernador Civil, señor Machuca, reprendió privadamente al maestro de Sacecorbo tras terminar un acto en el que una niña del Colegio expuso al Presidente de la Junta, José Bono, las patentes carencias de su centro escolar. Al parecer, al Gobernador le molestó que se fuera al Presidente regional con cuestiones que son competencia de la Administración Central.

Luego ocurrió que tanto en Canredondo como en Torrecuadrilla salieron otros niños con las mismas peticiones y el Gobernador no tuvo más remedio que sacar su libreta y apuntar. Por su parte, José Bono, escuchó las peticiones de los niños y, a pesar de no ser su competencia, prometió que enviaría un lote con parte del material solicitado.

El objetivo se había cumplido, gracias en este caso a la sensibilidad del presidente regional y al interés de unos maestros, entre ellos el competente Fermín, de Sacecorbo, que no se limitan a ser funcionarios de ocho horas sino que saben dar la «cara» por sus alumnos.

Y el que no entienda estas actitudes es que no entiende Guadalajara.

CONCILIABULO

Acercamiento entre el nuevo Alcalde y los grupos de oposición

★ Se aceptó una moción en la que se criticaba la concesión de una licencia a una discoteca

La Corporación molinesa celebró, el pasado viernes, una sesión ordinaria que estuvo caracterizada por la voluntad dialogante y participativa de todos los concejales en los temas debatidos y, sobre todo, por el visible cambio de imagen que han ofrecido mucho más consensuados, informados y colaboradores con la Alcaldía. Ello se trasladó en la aceptación por parte de la Presidencia de una moción presentada, con carácter de urgencia, por los grupos del PSOE, Independientes, DC, CDS e IU, en la que exponían la situación delicada que puso al Ayuntamiento el anterior Grupo gobernante, ante la concesión de una licencia de obras con indicios de ilegalidad, que podría haber dado lugar a la iniciación de actuaciones judiciales contra el propio Ayuntamiento. Los firmantes, con el deseo de sumar su colaboración en las tareas municipales, solicitaron la creación de áreas de responsabilidad mediante comisiones informativas integradas por todos los grupos políticos representados en el Ayuntamiento, que ayuden a la Comisión de Gobierno en el quehacer diario municipal, propuesta que fue aceptada por unanimidad, expresando Jesús Herranz su agradecimiento por esta buena voluntad de los grupos y que él también habría sido uno de los firmantes si se le hubiese informado sobre dicha moción.

Por unanimidad, también, se aprobó la aceptación del convenio con la Consejería de Sanidad y Bienestar Social con una subvención de 1.800.000 pesetas para la mejora del Centro de Salud. A este respecto, Pablo Bacarizo sugirió que esta inversión fuera destinada a la adecuación de la sala de Rayos X, sugerencia que se vio apoyada por el resto de los concejales, aunque el Presidente hizo la observación de la opinión contraria que mantiene el equipo sanitario, por la peligrosidad y el riesgo que ello entraña si no son utilizados por personal especializado, aunque ello no impediría que esta propuesta la defendiera ante el Consejo de Salud.

CAMBIO DE UNA ORDENANZA

El tema fuerte de la sesión lo ocuparon las modificaciones de Planes Parciales de las Normas Subsidiarias, ya que si bien era considerado de puro trámite la aprobación provisional del Plan de Urbanización del Sector La Picota, se sometió a la mesa la modificación del Sector 20, tema que, en su día, fue rechazado por los grupos de la oposición y que trajo consigo toda una gran polémica por la posible ilegalidad de una licencia de obras, concretamente, de una discoteca. Esta modificación incluía varios cambios que fueron tratados y votados por separado. Así, fue aprobado por unanimidad el cambio de delimitación de dicho sector que queda dividido en dos sectores con el fin de lograr una mayor promoción del mismo. Igualmente, se aprobó la reducción de la parcela mínima y la de la línea de edificación del eje de la carretera N-211. Sin embargo, el cambio puntual del uso de la Ordenanza ALPI (edifica-

ción de almacenes y pequeñas industrias) en la zona de uso industrial, para que se puedan establecer actividades nocivas, molestas, peligrosas e insalubres, con sus medidas correctoras oportunas, desencadenó todo un largo debate, ya que esta ordenanza fue la que provocó, en su día la supuesta ilegalidad de la mencionada licencia de obras. Sin embargo, a pesar de que ciertos concejales mostraron su confianza hacia el Presidente, al estimar que, en esta ocasión, la aprobación estaba guiada por motivos de justicia y no por intereses particulares, manifestaron, no obstante, sus recelos ante la aprobación, argumentando temer precipitarse en una decisión que en el futuro podría traer graves consecuencias, por lo que solicitaron dejarlo sobre la mesa para un mayor estudio del mismo. El Presidente, por su parte, señaló que esta modificación era inicial y que ello abriría las puertas a posibles alegaciones y a recopilar más información por técnicos especializados y, sobre todo, garantizaría los derechos de los propietarios que ahora están instalados, ya que en caso contrario habría que obligarles a cerrar sus puertas porque su instalación no es la adecuada.

El debate se cerró con una votación a favor de la aprobación de 6 votos, frente a 5 abstenciones basadas, no por estar en contra de la aprobación, sino por considerar que no se había profundizado lo suficiente en el tema.

CRITICAS AL GOBERNADOR

Por último, fueron aprobados por unanimidad los aprovechamientos de arena y tierras de pastos del año 89, con un monto total de 2.455.000 pesetas.

En el apartado de ruegos y preguntas, Pedro García, del CDS, comentó el mal estado en que se encuentran las escuelas de EGB y que fue motivo de comentario del Gobernador Civil en Poveda al inaugurar un nuevo centro, poniéndolas de ejemplo por su pésima situación. Jesús Herranz hizo alusión a estos comentarios a los que calificó de «altruistas», ya que además de no darle al Ayuntamiento la posibilidad de defenderse, «tuvo poca consideración al no citar al Alcalde a su visita a los colegios», visita que, a su juicio, debió empezar por el Ayuntamiento. Por otro lado, señaló que la colaboración del Ayuntamiento con las escuelas es mayor respecto a las posibilidades que tiene, y que se precisa la necesaria participación de todas las entidades, por lo que no va a restar esfuerzos para lograr un compromiso formal de todas ellas con el fin de subsanar estas deficiencias.

La sesión se cerró al responder Jesús Herranz, que la orden de cierre de la discoteca «La Nave» fue dada por él, al comprobar que no disponía de licencia de apertura.

Milagros AGUSTIN

IMPRESA DE MINGO
— TELEFONO 21 16 41 —

LA SEMANA

La respuesta está en el tiempo

La pasada semana saludaba en esta misma sección la iniciación de los trámites para la declaración del Alto Tajo como Parque Natural que acababa de decidir la Junta de Comunidades. Entonces ya decía que un Parque Natural es la figura menos restrictiva de cuantas contempla la Ley de Espacios Naturales y que en cierta manera viene a congeniar los intereses particulares o municipales, que podrán continuar con determinadas explotaciones tradicionales, con los propios de conservación del paraje sometido a declaración.

Días pasados visitaba parte del Alto Tajo con motivo de la inauguración por el Presidente de la Junta de Comunidades, José Bono, de la carretera de Poveda a Taravilla, construida por la Comunidad Autónoma, y que surca a lo largo de 15 kilómetros unos parajes extraordinarios que hasta ahora habían quedado al resguardo del tráfico rodado, con la excepción de los que se aventuraban por la antigua pista forestal que comunicaba ambas localidades. El Presidente Bono, durante el acto inaugural, resalta que Poveda y Taravilla culmi-

naban con esta nueva carretera una aspiración ampliamente sentida durante cien años y —añado yo por mi cuenta— las industrias del caolín de la zona que a partir de ahora podrán dar una salida más fácil a sus camiones que tienen por destino el Mediterráneo.

Cuando recorrí la carretera, debo confesar que la extrañeza y la preocupación me albergó en algunos momentos. Extrañeza porque parecía difícilmente de ubicar en mi imaginación unos parajes por los que años atrás había accedido a golpe de calcetín y no poco esfuerzo, y a los que ahora se podía llegar cómodamente en coche. ¿Será esto bueno?, me preguntaba.

En el dominical del diario «El País» leía un artículo sobre la naturaleza en Castilla - La Mancha, en el que cuando se refería al Alto Tajo, su autor decía: «Amenazas: presión visitantes; acampadas no controladas; construcción nuevos accesos a vehículos; proyecto asfaltado pistas existentes; en Poveda de la Sierra, explotación minera de caolín a cielo abierto, con vertidos al río a través del arroyo; sacas abusivas de madera; construcciones ilegales».

En el fondo es la polémica de siempre. Para los conservacionistas, la introducción de nuevas vías de comunicación en lugares dignos de protección, como el Alto Tajo, es una «amenaza» en toda regla porque aumenta el riesgo de incendios y contribuye a traer más turismo que se considera un factor de degradación del medio. Es la teoría conservacionista.

Para los evolucionistas, el problema se ve de distinta manera. Como decía el Presidente de la Junta, Taravilla y Poveda van a cumplir una aspiración sentida desde hace más de cien años. Decía la verdad. Los habitantes de Taravilla y Poveda que aparecieron por allí estaban satisfechos con su carretera porque me imagino que, aún queriendo tanto o más que cualquiera a esos parajes, también quieren tener una comunicación más fácil con la civilización. ¿Es lícito, por tanto, en aras a una mayor seguridad de un espacio natural favorecer el aislamiento de sus pobladores? ¿Los parajes naturales se deben promocionar turísticamente, a riesgo de caer en una presión de visitantes, o mejor es tenerlos en sus condiciones originales y el que quiera disfrutarlos que agarre una mochila y que arree? ¿El fomento del turismo con coche en el Alto Tajo —la laguna de Taravilla se encuentra casi al pie de la carretera— aumentará el riesgo de incendios, pero no contribuirá también al desarrollo de la economía de la zona, léase bares, comercios de alimentación, fondas y comidas?

Todas esas preguntas me las hice durante el recorrido por la nueva carretera y no he querido hurtárselas a ustedes. Sus respuestas son complejas, y ni tan siquiera, como diría la canción de Dylan, nos las va a traer el viento.

La respuesta está en el... tiempo. Santiago BARRA

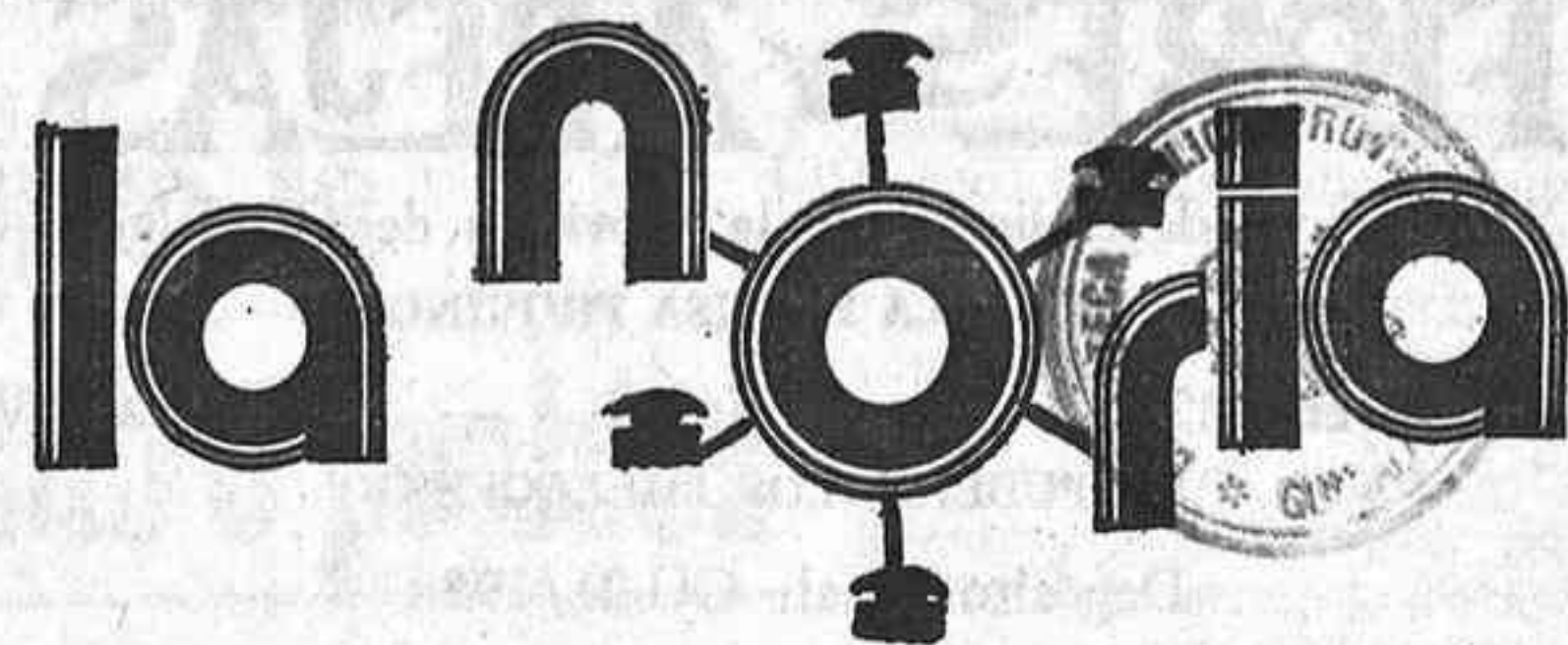

Los hilos de una crisis

La paralización que vienen sufriendo los presupuestos de 1989 en el Ayuntamiento de Guadalajara pudieran estar tocando a su fin. Sobre ella, sobre los comportamientos de los desencadenantes, coadyuvantes y soportantes han corrido generosamente la tinta y las palabras. Se ha formado como un rompecabezas que no todos los ciudadanos de a pie han tenido ocasión de casar, porque las piezas, que podían ajustarse de cierto modo o dándoles la vuelta, se mostraban, con frecuencia, con distinto color o distinto perfil.

La situación, tras la «movida», podría configurarse del siguiente modo:

El PSOE, que continúa en el gobierno municipal, está dispuesto a seguir, aunque tenga que tragarse más de un «sapo» de los que decida colocar el CDS en la bandeja de sus condiciones. Le fuerzan a ello dos cuestiones: una, de tipo político, que es la de cumplir su compromiso electoral de regir la ciudad, cosa que lleva haciendo desde hace ya diez años, máxime cuando la derrota socialista en las últimas elecciones generales le ha dejado, como reducto más cualificado, y aunque sea gobernando de medio lado, este escaparte del Ayuntamiento de la capitalidad de la provincia. La otra cuestión, de tipo más prosaico, pero no menos influyente, es que hay un grupo de personas que han hecho de la política su ocupación exclusiva, y es humana y disculpable la defensa de su puesto, después de diez años de servicios.

El Grupo Popular (hoy PP) ha descubierto sus cartas y ha dejado meridionalmente clara su posición: está preparado y responsabilizado en la tarea de gobernar la ciudad, aunque no depende de él, sino de quien tiene que apoyarle con tres votos decisivos: el CDS. Para que todo quedara más claro, no tuvo inconveniente en suscribir un pacto que su anunciado compañero de viaje no ha cumplido. Al PP se le podrán achacar algunas cosas, pero no serán éstas ni la ambigüedad, ni la confusión, ni la cobardía, respecto al posible gobierno de Guadalajara.

IU tuvo y mantiene un cuadro de exigencias que el PSOE no acepta porque con sus dos votos no tiene bastante; otra cosa sería si tuviera uno más. Esa es la razón de que IU no haya rebajado el «listón» de sus pretensiones y de que el grupo gobernante no haya intentado saltarle.

El CDS, por último, y aunque no guste a algunos de sus mentores, fue y sigue siendo el gran protagonista y el gran responsable de la situación creada, y de que aún no se haya salido de ella.

El CDS, aunque lo ha venido negando mucho tiempo, suscribió un compromiso con el PSOE para que éste pudiera seguir gobernando el ayuntamiento. Este compromiso es conocido ya con el nombre de «El compromiso de Camarma», porque fue en este pueblo madrileño, en el curso de una comida, cuando se fraguó y dió forma.

Ha sido el CDS el que, «hartado de que les engañara el PSOE», decidió un día 30 de diciembre no apoyar los presupuestos para 1989, esperando que el PSOE, con su voto de calidad, los sacara adelante, él solito —mientras ellos quedaban libres del compromiso del apoyo— sin sospechar que el PP e IU pudieran apoyarse en una enmienda a la totalidad.

Ha sido el CDS quien, a través de su Grupo Municipal —y hay que presumir que con el beneplácito de su cúpula provincial— suscribió un documento con el PP que, a través de este medio, ya es de dominio público.

Y ha sido, por fin, el CDS quien, después de firmado, se ha vuelto atrás del acuerdo, desautorizando a su Grupo Municipal y anunciando que reiniciaba la negociación con el PSOE —el que «les había engañado», aquel «con el que no volverían a negociar nunca»— para poder dar salida a una situación que les podía hacer explosión entre las manos, o evitar que el reloj —como ya se afirmó desde este mismo espacio— acabara por correr definitivamente contra ellos.

Uno entiende que la actual divergencia en el seno del CDS provincial —definitivamente desatada tras la marcha sorpresiva de Ruiz Castillo («estoy hasta el gorro»)—, o que la dependencia de Madrid, al tiempo de la decisión última, estén operando de manera negativa en la gestación y la salida de la crisis. Uno entiende, porque los partidos son así, esta y algunas otras cosas. Lo que no acaba de entender es que el Grupo Municipal del CDS pueda continuar como ni nada hubiera pasado; lo que no entiende es que se pueda «quemar», alegremente, a tres hombres que habían asumido el compromiso de jugar a «bisagra» en el Ayuntamiento de Guadalajara, con todos los inconvenientes que este juego comporta. O se les da la confianza, o se les deja ir, que es, imagino, lo que más les apetece en este momento.

SALVADOR TOQUERO

LUCES DE BOHEMIA

Guadalajara rica Guadalajara pobre

Amaneceres de relanzamiento industrial se avienen para el Corredor del Henares. En apenas un trienio, empresas de la magnitud y capacidad inversora de «Mahou», «Bimbo», «Euroseguridad» —grupo «Esabe Express», «DAF Trucks», etc., se asentarán junto a la Nacional II, dentro de los términos municipales de Azuqueca, Alovera, Cabanillas y Guadalajara, propiciando un significativo número de puestos de trabajo y, con ello, aliviando en buena medida los altos índices de desempleo que, desde la década de los setenta, venían mostrando las zonas de cierta tradición industrial, principalmente en base al parón inversor arrastrado tras la llamada «crisis del petróleo».

Gratas noticias, pues, para la zona de mayor densidad demográfica de la provincia que parecen corroborar las expectativas que los analistas habían predicho con respecto a este área del Corredor, al que se le venía augurando un futuro más que interesante, como alternativa a corto plazo del ya saturadísimo cinturón industrial de Madrid. Este relanzamiento de la implantación industrial en el Corredor llega en un momento muy oportuno, teniendo en cuenta el altísimo y preocupante índice de desempleo juvenil que aqueja a toda la zona y que tiene una evidente explicación sociológica: El corredor está cumpliendo sus bodas de plata como núcleo de asentamiento de empresas, lo que implica que los hijos de aquellos primeros inmigrantes estén accediendo ahora a la edad laboral. Los jóvenes del Corredor pueden empezar a otear el futuro con esperanza y expectativas, lo que no deja de ser altamente gratificante.

Ahora bien, dejando claro que el relanzamiento del área del Henares entre la capital y Azuqueca es un hecho para congratularse, cualquier análisis sobre un segundo desarro-

llo de la zona más desarrollada de Guadalajara ha de incluir una necesaria reflexión sobre «la otra Guadalajara», esa que tiene puestos sus pueblos en medio del campo, esa con más de cuatrocientos núcleos habitados por poblaciones reducidas y envejecidas, esa de los cuatro habitantes por kilómetro cuadrado. Si el desequilibrio actual entre la Guadalajara del Corredor del Henares y la del resto de la provincia es notorio, el efecto imán que va a ejercer de nuevo el Corredor puede ser definitivo para el futuro socioeconómico de «la otra Guadalajara», cuyas expectativas en el sector industrial son prácticamente nulas y muy preocupantes en su sector económico tradicional, el primario, puesto que las comarcas de menor rentabilidad en la producción agraria —Sierra, Alcarria Alta, Alcarria Baja y Molina de Aragón— han quedado excluidas del decreto que prima y bonifica el abandono de tierras para cultivo y producción. Precisamente las únicas tierras que pueden acogerse a estos beneficios, serán las de la Campiña —las de mayor productividad—, dentro del área de influencia del Corredor del Henares.

Difícil panorama para «la Guadalajara pobre» que, si no se remedia, lo será más que nunca. Que no suceda como en la primera crisis agraria y el futuro nos coja desprevenidos. A esa otra Guadalajara, si los sectores primario y secundario no le son excesivamente favorables, habrá de propiciarse la vía de lanzamiento económico a través del sector servicios, que no es ni mucho menos mala, más aún cuando caminamos hacia la llamada «sociedad del ocio».

Acaso sea el momento oportuno de que Guadalajara ponga en marcha su «Consejo Económico y Social» provincial y nos adelantemos, aunque sólo sea por una vez, al futuro.

Jesús OREA

FLORES Y ABEJAS

Semanario independiente de la provincia de Guadalajara
DECANO DE LA PRENSA PROVINCIAL

Fundado en 1894 — II Epoca — Año LXXIV
SE PUBLICA LOS MIERCOLES

Depósito Legal: GU-21/1958

Edita: FLORES Y ABEJAS, C. B.

Redacción y Administración:

Francisco Cuesta, 3 - 2.º

Teléfono 21 15 67

GUADALAJARA

Talleres:

Imprenta DE MINGO

Carretera de Fontanar, km. 1

Teléfono 21 24 81

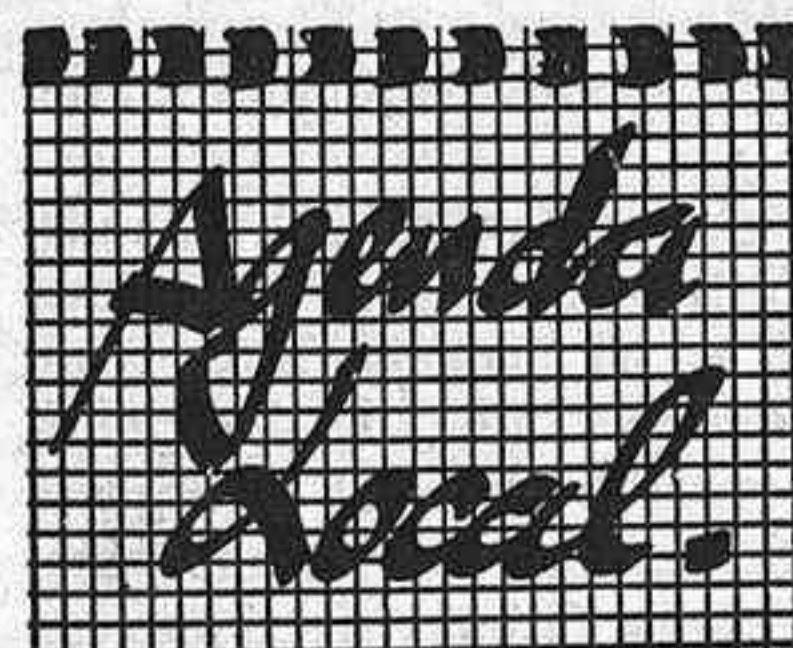

FARMACIAS DE GUARDIA

Hoy miércoles: don Luis Navarro González, Virgen de la Soledad, 9; jueves, 9: don Arsenio García Pizarro, calle Mayor, 47; viernes, 10: don Antonio Vicenti Aguado, calle Mayor, 19; sábado, 11: doña Esperanza Mayor Gil, calle Mayor, 13; domingo, 12: doña Magdalena Alba Jiménez, Miguel Fluiter, 11; lunes, 13: doña Mercedes Dueñas Saenz, Miguel Fluiter, 39; martes, 14: doña Carolina Malo García, Alamin, 26; miércoles, 15: doña Esperanza Giménez Artieda, calle Ferial, 64.

CUPON PRO-CIEGOS

Día 28 (lunes), 55.808
Día 28 (martes), 68.932
Día 1 (miércoles), 87.337
Día 2 (jueves), 16.369
Día 3 (viernes), 64.735

DESPACHOS DE VENTA DE PAN

El próximo domingo, día 12, corresponde abrir a los siguientes despachos:

Gral. Vives Camino, s/n.; Constitución, 27; Constitución, 6; Alcalá de Henares, s/n.; Gral. Moscardó Guzmán, 18; Felipe Solano, 19; Avda. de Castilla, s/n.; Virgen de la Esperanza, bl. 2; Adoratrices, 1; Parque Sandra; La Gavina; Virgen de la Soledad, 21; Plaza de Prim, 1; Román Atienza, 3; Francisco Aritio, 85; Los Manantiales; Alamin, 4; Reinoso (Galería Comercial); Arcipreste de Hita, 6; Plaza Bolivia, s/n.; General Medrano de Miguel, 4; Cuesta de Hita, bloques 5 y 9.

HORARIO DE TRANVIAS

GUADALAJARA - SIGUENZA
8,23 (solo festivos) — 10,32 — 13,00 — 17,11 — 21,00.

SIGUENZA GUADALAJARA

7,35 — 14,54 — 17,34 (domingos) — 18,55, 21,51 (solo laborales) — 22,15 (solo domingos).

GUADALAJARA - MADRID

5,32 — 6,02 (1) — 6,32 — 7,02
7,32 — 8,02 (1) — 8,32 — 9,02
9,32 — 10,02 — 10,47 (1) — 11,17 — 11,47 — 12,17 — 12,47
13,17 — 13,32 (1) — 13,47 — 14,17 (1) — 14,47 — 15,17 — 15,47 (1) — 16,17 — 16,47 — 17,17 — 17,47 — 18,17 — 18,47
19,17 — 19,47 — 20,12 (1) — 20,47 — 20,58 — 21,23 — 21,47 (2) — 22,17 (2) — 23,02 (2) — 23,30 (2).

- (1) No circula del 1 al 28 de agosto de 1988.
- (2) Estos trenes finalizan su recorrido en MEDIODIA hasta la fecha que se indicará.

MADRID/Chamartín - GUADALAJARA

5,10 (2) — 5,40 (2) — 6,10 (1)
6,40 — 7,10 — 7,40 — 8,10 — 8,40 (1) — 9,10 — 9,40 — 10,10 (1) — 10,40 — 11,10 — 11,40 — 12,10 — 12,25 (1) — 12,40 — 13,10 — 13,25 (1) — 14,10 — 14,40 — 15,10 (1) — 15,40 — 16,10 — 16,40 (1) — 17,10 — 17,40 — 18,10 (1) — 18,40 — 19,10 — 19,40 — 20,10 — 20,40 (1) — 20,55 — 21,10 — 21,25 — 21,55 — 22,25 — 22,40 (2) — 22,55 (2) (1).

- (1) No circula del 1 al 28 de agosto de 1988.
- (2) Saldrá de MEDIODIA 14 minutos después que la hora prevista de Chamartín, hasta la fecha que se indicará.

RADIOS

RNE CUENCA (OM). 729 kcs. Programa regional diario, de 13,10 a 13,30, con noticias de Guadalajara, a través de Radio 1.

SER - GUADALAJARA (FM) 88.6 megaciclos. Informativos: a las 8,30 h.; 14 h. (después del boletín nacional) y 21 h.

RADIO GUADALAJARA (RATO). FM. 94.7 megaciclos. Informativo regional a la 1,30 h. y local a las 19,30 h.

ANTENA 3 de Alcalá (103.1 Mhz). Informativo de Guadalajara, a las 20,00 horas.

La zona es no urbanizable

Preguntas sobre obras realizadas en «El Sotillo»

José María Bris Gallego, portavoz del grupo municipal del Partido Popular en el Ayuntamiento de Guadalajara, ha formulado la siguiente pregunta:

En el paraje denominado El Sotillo, del término municipal de Guadalajara, se vienen realizando obras de explanación, que si bien algunas pueden tener relación con la carretera cercana, otras están consiguiendo un destacado cambio en el paisaje de la zona. Al tratarse de un polígono no urbanizable y de protección paisajística, creemos que

se está produciendo una anomalía, a la que se debe poner fin de manera inmediata. Por ello deseamos que se nos contestase a las siguientes preguntas por parte del equipo de gobierno:

—¿Hay licencia concedida para la realización de dichas obras de explanación?

—De ser así, en base a qué, quién es el beneficiario de la misma y qué órgano del Ayuntamiento la ha concedido.

—De no ser así, qué medidas piensa tomar el equipo de gobierno en exigencia de responsabilidades, si las hubiere, y obligación al posible infractor de restauración ecológica de la zona.



SORTEO DEL DIA 4 DE MARZO DE 1989

«ESPECIAL CRUZ ROJA»

PRIMER PREMIO: Núm. 18.112

En el sorteo de la Lotería Nacional celebrado el pasado sábado, día 4 de marzo, han resultado premiados los siguientes números:

—18.112, premiado con 40 millones de pesetas.
—39.963, premiado con 20 millones de pesetas.
—Premios de 1.000.000 de pesetas a los números 18.111 y 18.113.
—Premios de 715.000 pesetas a los números 39.962 y 39.964.
—Premios de 50.000 pesetas a los números comprendidos entre el 18.100 al 18.199, excepto el 18.112 (primer premio).

—Premios de 50.000 pesetas a los números comprendidos entre el 39.900 al 39.999, excepto el 39.963 (segundo premio).

—Premios de 125.000 pesetas a los números terminados en 2.211, 5.870, 6.787, 6.791 y 7.015.

—Premios de 25.000 pesetas a los números terminados en 661, 233, 243, 704, 975, 435, 756, 676, 207, 449, 160 y 350.

—Premios de 10.000 pesetas a los números terminados en 03, 26, 60 y 82.

—Premios de 50.000 pesetas a los números terminados en 112 (tres cifras finales del primer premio).

—Premios de 25.000 pesetas a los números terminados en 12 (dos cifras finales del primer premio).

—Reintegros de 5.000 pesetas a los números terminados en 1, 2 y 6.

—Premio especial al décimo, de 246.000.000 de pesetas, a las fracciones y series siguientes:

Fracción 10; Serie 8 del número 18.112 (primer premio).



Sorteo núm. 9-89 — 2 de marzo

Combinación premiada, números: 9-13-15-29-41-46. Complementario: 25.

BONO * LOTO

Combinaciones premiadas:
—Domingo, día 26 de febrero: 7-10-14-20-41-42. Complementario: 16.
—Lunes, día 27: 1-19-30-37-42-45. Complementario: 27.
—Martes, día 28: 4-11-29-43-46-47. Complementario: 2.
—Miércoles, día 1 de marzo: 1-11-27-37-46-48. Complementario: 10

Campaña de prevención del cáncer de mama

La Concejalía de Sanidad, tomando conciencia del número elevado de enfermas que se presentan todos los años en nuestra ciudad con tumoraciones en la mama, y teniendo en cuenta que el diagnóstico precoz de estos procesos es importantísimo, pues aún en el caso de tratarse de procesos cancerosos van a «curar» en el 80 por ciento de los casos, si el diagnóstico ha sido precoz, ha iniciado una campaña de prevención del cáncer de mama.

El objeto de esta campaña es que todas las mujeres aprendan a autoexplorarse el pecho, para detectar si en él existe alguna alteración.

Para ello la Concejalía de Sanidad y Consumo ha montado un Servicio de Atención, que funcionará en el Centro Social Municipal, con el siguiente horario y días:

—Del 6 de marzo al 19 de marzo de 1989.

—De 12 a 14 horas, de lunes a viernes.—Miércoles: De 17 a 19 horas.

Este servicio es completamente gratuito, y a él pueden acudir todas las mujeres de Guadalajara que lo deseen.

En este Servicio no solamente se hará una exploración, sino que enseñarán cómo la pueden seguir haciendo por sí mismas y se darán material gráfico donde se muestra cómo realizarlo.

Para cualquier información, así como para solicitar día y hora, pueden llamar al Centro Social Municipal, a los teléfonos 21 24 40 y 21 20 07.

SER - GUADALAJARA
F. M. 88.6

40 principales

DE 21,30 A 22,00 HORAS

Super-ventas LP'S

REALIZAN:

JOSE MIGUEL BLAS y MARIA JOSE GARCIA

VIERNES: DE 21,00 A 22,00

«Guadalajara Folk»

PRESENTA: JOSE ALFONSO MONTES

A nuestros suscriptores

Rogamos a todos los de fuera de la Capital, cuya suscripción terminó en fin de DICIEMBRE 1988, nos remitan por Giro Postal o Talón, la cantidad de 2.000 pesetas, importe de la misma hasta DICIEMBRE 1989, en evitación de otros gastos.

Caso de no interesarles, rogamos nos comuniquen urgente su baja.

Bono: dos días en la provincia de Guadalajara

El presidente de la Junta de Comunidades, José Bono, visitó siete localidades de la provincia de Guadalajara en un maratónico viaje de dos días de duración que incluyó el área del Alto Tajo y la Sierra de Canredondo.

La jornada del Presidente se inició con la entrega de llaves de tres bloques de viviendas construidas en el polígono del Balconcillo, de 56, 80 y 48 viviendas. Disponen de 115 garajes y 14 locales comerciales.

El presupuesto de construcción del grupo de viviendas ha sido de 721 millones de pesetas, siendo el precio de la vivienda más pequeña de dos millones trescientas ochenta mil pesetas (sin intereses) y el de la más grande de tres millones trescientas mil.

En el acto de entrega de llaves, desarrollado en el Centro Cívico, el alcalde, Javier de Irizar, se refirió al gran alza que han experimentado los solares y las viviendas en la capital alcarreña en los últimos tiempos, lo que hace realmente difícil la adquisición de pisos para las familias trabajadoras. Por ello resaltó la importancia de que la Junta siguiese con su política de promoción de viviendas, que el Ayuntamiento apoyaría creando nuevo suelo urbano.

El portavoz del Partido Popular, José María Bris, envió una carta al Alcalde de la ciudad en la que manifiesta su protesta por no haber sido invitado al acto de entrega los grupos políticos municipales, apuntando que de esta forma dejó de ser institucional para convertirse en partidista. A la entrada, el Presidente de la Diputación, Francisco Tomey, saludó brevemente a José Bono aunque no se quedó a la entrega, cuya presidencia estuvo ocupada, además, por el Consejero de Política Territorial, el Alcalde y Gobernador Civil, Bris siguió el acto, de pie, en un pasillo.

UNA CARRETERA POR EL ALTO TAJO

El presidente de la Junta inició a continuación un largo viaje hasta el Alto Tajo para inaugurar la carretera que parte de Taravilla, una pequeña localidad de cuarenta habitantes, asentada en el páramo molinés, con Poveda de la Sierra. Estos pueblos se comunicaban hasta ahora por una pista forestal que ha sido sustituida por una carretera de más de doce kilómetros de longitud, un ancho de ocho metros con arcenes y que ha supuesto una inversión de 469 millones de pesetas. Esta carretera supone la continuidad de la C-202 y funcionalmente responde a la necesidad de comunicar la zona de Poveda y Cuenca con Molina de Aragón, lo que es especialmente importante para la industria minera de Peñalén y Poveda a la hora de facilitar el transporte del mineral.

La carretera, a buen seguro, que facilitará la comunicación turística, ya que no en vano recorre un Alto Tajo de impresionantes acantilados cortados casi a cuchillo, por los que bordea mansamente el Tajo y otros afluentes, junto a masas arbóreas densas y empinadas.

En la jornada de tarde, el presidente de la Junta inauguró el nuevo Ayuntamiento de Alustante, localidad asentada casi en el límite con Teruel. El Alcalde, tras agradecer a José Bono el

El Presidente de la Junta inauguró la carretera Poveda-Taravilla y visitó 6 pueblos

apoyo de la Junta para la realización de varios proyectos, le expuso algunos de los problemas del pueblo, como las malas condiciones de la red de abastecimiento de agua desde el manantial hasta el casco urbano y el estado de la mayoría de las calles del pueblo, que calificó de verdadera calamidad.

Alustante destaca por sus bellas casonas molinesas, de planta cuadrada, con ventanas adornadas por rejería de floritura y que constituyen una recomendable visita.

ESPLEGARES: UN AYUNTAMIENTO POR LOS SUELOS

La segunda jornada del presidente de la Junta abarcó un programa muy apretado con visita a cinco localidades. Esta se inició en Esplegares, pueblo de la meseta alta de la Alcarria, que cuenta con no más de veinte habitantes en invierno. El pueblo presenta un aspecto decoroso y digno, no así su viejo ayuntamiento que se vino abajo días antes de la visita del Presidente de la Junta. Su alcalde nos comentó que incluso no había podido pasar a su interior para colocar las banderas de rigor.

El acto oficial se desarrolló en los locales de la asociación de amigos del pueblo, que servirá provisionalmente de ayuntamiento, en donde se quiere construir un consultorio local y un centro para los viejos. José Bono respondió al Alcalde que no le cabía ninguna duda que Esplegares, como en otros pueblos pequeños, «los que quedais necesitais más que otros».

SACECORBO: LOS VECINOS INTERPELARON A BONO

En Sacecorbo los vecinos recibieron al Presidente de la Junta en el salón del ayuntamiento, y en contra de lo que es habitual tras el discurso de rigor, entablaron un sincero coloquio con José Bono, que respondió a todas las preguntas que se le plantearon. Una señora se quejó de que en el centro de salud de Cifuentes hayan desaparecido el pediatra y el ginecólogo, otros criticaron el Trasvase, mientras que en Guadalajara falta el agua, alguien opinó que nuestra provincia era la peor tratada por la Junta y no faltó quien se metió con los políticos de fuera que «sólo vienen a Guadalajara a chupar».

En respuesta a todas estas quejas, el Presidente dijo que estaban estudiando descentralizar los centros de salud; que él también estaba en contra del Trasvase, pero que se había hecho en la década de los sesenta; que no es cierto que Guadalajara esté discriminada por la Junta «porque se distribuyen los fondos equitativamente» y que durante mucho tiempo «los políticos sólo han sabido de Castilla - La Mancha como campo de caza».

Una niña del colegio leyó una carta al Presidente exponiéndole las carencias de material con que cuenta la escuela y que tiene un patio de juego con dos piedras como portería.

José Bono informó que en los presupuestos de este año hay

tres millones de pesetas para un consultorio médico y seiscientos mil pesetas para el de Canales, pueblo anexionado a Sacecorbo y que tiene las calles sin asfaltar.

OCENTEJO: UN REPETIDOR QUE NO FUNCIONA

En Ocentejo los vecinos recibieron al Presidente en un bar de la localidad, ya que su ayuntamiento está en fase de recons-



JOSE BONO

trucción, habiéndose destinado ocho millones y medio para hacer también un centro social y consultorio. Su alcalde le expuso que en el pueblo no se veía la televisión, a pesar de contar con un repetidor que no funciona, y el deseo de sus habitantes de contar con teléfono privado. José Bono informó que en los pueblos con más de cincuenta habitantes se podrá instalar el teléfono en las casas, al mismo precio que en la ciudad, gracias al conve-

nto recientemente firmado con la CTNE a realizar en tres años.

CANREDONDO: EN VERANO, CON CISTERNAS

En Canredondo, el pueblo más populoso de los visitados (140 habitantes en invierno y 700 en verano), su Alcalde enumeró una relación completa de problemas que afectan a la localidad. Manifestó su desacuerdo con que la carretera, en mal estado, no haya sido incluida en el Plan de Emergencia Nuclear y se lamentó de la falta de agua durante el verano —son abastecidos con cisternas—, el estado de la pavimentación de algunas calles o el deterioro de la iglesia. Como sucediera posteriormente en Torre-

cuadrilla y anteriormente en Sacecorbo, un niño expuso las carencias de su escuela. El Presidente prometió hacer un lote con algunas de las cosas que le habían solicitado los niños, asegurando que no hay derecho que mientras haya colegios, por pequeños que sean, a los que les falta lo imprescindible, en otros —que reciben fondos públicos— se pueda enseñar ballet o montar a caballo.

TORRECUADRILLA: UN AYUNTAMIENTO A MEDIO HACER

La maratónica jornada terminó a las tres de la tarde en Torrecuadrilla, pueblo de algo menos de cien habitantes donde el Presidente inauguró un centro social que ya venía funcionando. Torrecuadrilla cuenta con muchas calles en mal estado y un ayuntamiento a medio hacer al pararse las obras por falta de fondos, y en el que se quiere instalar un consultorio médico.

S. B.

Aumenta la energía eléctrica producida en Guadalajara

La Comisión Provincial de Gobierno se reunió la pasada semana bajo la presidencia del gobernador civil, José Luis Machuca. En el transcurso de la misma, las diversas direcciones provinciales que la componen dieron cuenta de sus actividades durante el pasado año.

El Director Provincial de Industria y Energía señaló que la producción de energía hidráulica bruta había aumentado respecto al año 87, pasando de unos 100.000 Mw/h a casi 150.000. La producción de energía nuclear fue de más de 4 millones de Megawatios. También habló sobre la regulación de productos piro-

técnicos de espectáculos de fuegos artificiales, cuyo uso deberá contar con la autorización del Gobierno Civil.

El Director Provincial de Agricultura expuso la situación del campo, que parece haber mejorado las últimas lluvias. Comentó que el 60 por ciento de los cereales se suelen sembrar entre enero y febrero y que los frutos de la siembra temprana que están haciendo lo hacen con dificultad.

La Dirección Provincial de Trabajo indicó que el ejercicio de 1988 había cerrado con un descenso, en términos absolutos, de 649 parados respecto al año 87, con lo cual el índice de desempleo era de 15,23 por ciento, 3 puntos menos respecto a la media nacional.

Por su parte, la Dirección del INSALUD informó de una remodelación que se está llevando a cabo en el servicio de urgencia. Asimismo, se está estudiando el traslado del servicio de urgencia del ambulatorio de la calle Cervantes a las instalaciones de la calle del Ferial, doblando el personal técnico actual e incluyendo un sistema de analítica.

LUXONIA

■ GAFAS GRADUADAS ■
por óptico especialista
PRECISION :: RAPIDEZ
C/. Mayor, 7 - GUADALAJARA

El Colegio de Arquitectos critica la supresión de la Cédula de Habitabilidad

El Colegio Oficial de Arquitectos de Castilla - La Mancha ha hecho pública su oposición a que el Consejo de Gobierno Regional haya suprimido por Decreto la Cédula de Habitabilidad, que hasta este momento era obligatoria para la ocupación de cualquier vivienda.

Dicha Cédula, según los arquitectos, ejercía una doble función: garantizar unas condiciones mínimas de salubridad e higiene en las viviendas y controlar el sector de la construcción. Asimismo, obligaba a los promotores y constructores a ofertar viviendas en unos mínimos en cuanto a dimensiones de las mismas y número de habitaciones.

El Colegio de Arquitectos considera que la desaparición de la Cédula provoca un vacío legal que implica la desaparición del control administrativo sobre el sector de la vivienda, la supresión de los mínimos de composición y condiciones higiénicas de ésta y la anulación de una serie de normas y decretos complementarios que regulaban aspectos parciales de la edificación.

Ante esta situación, el Colegio Oficial de Arquitectos de Castilla - La Mancha planteó un recurso de reposición ante la Consejería de Política Territorial. Al no obtener respuesta, recurrió el decreto por vía contencioso-administrativa, lo cual fue denegado por el Consejo de Gobierno autonómico. Afirma haber solicitado en dos ocasiones audiencia al presidente Bono y, «ante la actitud negativa del Consejero de Política Territorial y del Director General de dicha Consejería», acordar, en la Asamblea General, pedir la dimisión de ambos.

TIENE PROBLEMAS DE ALMACENAMIENTO Y TRANSPORTE GRANDE O PEQUEÑO EN GUADALAJARA, ALCALA, SAN FERNANDO, MADRID O BARCELONA

LLAMENOS

Transportes SANTOS

GUADALAJARA	Teléfono 22 21 50
ALCALA	Teléfono 888 47 12
SAN FERNANDO	Teléfono 675 30 40-44
MADRID	Teléfono 404 43 66
BARCELONA	Teléfono 337 84 16

CONFECCION GENEROS DE PUNTO POR ENCARGO Y COSTURA
San Juan de Dios, 10-Esc. iz. 3.º B
GUADALAJARA

Encuentro de periodistas con el Consejero de Educación y Cultura

Juan Sisinio Pérez: «El mayor número de nuestros libros se leen en Madrid y Barcelona»

La pasada semana, en un restaurante de nuestra capital, tenía lugar un encuentro entre los periodistas locales y el consejero de Educación y Cultura de la Junta de Castilla - La Mancha, Juan Sisinio Pérez Garzón, al que acompañaba el delegado provincial, Laureano Martínez.

La velada estuvo protagonizada por la presentación de distintas publicaciones, entre las que se encontraban «Las Actas del Congreso de Historia», el Premio de Investigación sobre especies botánicas en la región y una insólita «Historia de las Matemáticas» realizada al estilo «comics» y dirigida a las escuelas. «Es un modo de hacer más inteligible y agradable una materia que de siempre se ha considerado poco atractiva», señalaba Juan Sisinio. El Servicio de Publicaciones, según se precisó, sigue su política de prioridad exclusiva a los temas regionales, publicando obras de autor tan sólo en el caso de ser galardonadas con los premios instituidos por la Junta. «Curiosamente, el mayor número de libros que edita el Servicio de Publicaciones se leen en Madrid, Barcelona y Valencia», manifestó el Consejero.

Posteriormente, se informó de las campañas culturales que la Junta tenía en cartera, entre las que se encontraban las actividades y ayudas para el programa «Castilla - La Mancha en la escuela», que incluye una semana cultural y diversos concursos. Por otra parte, destacar la Mues-

tra Internacional de Teatro que se desarrolla desde principios de mes y que concluirá a finales de Mayo, así como cursos de «Ala Delta» y de «Vela y Piragüismo».

EL AUDITORIO DE GUADALAJARA: «SINE DIE»

Entre los temas suscitados en la tertulia destacaron aquellos relativos a instalaciones culturales, señalando Juan Sisinio Pérez que «tan sólo carecen de auditorio cubierto en la región dos ciudades con más de 50.000 habitantes: Guadalajara y Talavera». El Consejero no precisó fecha para la realización de ambos proyectos aunque «ya se habían iniciado gestiones con los Ayuntamientos». También se habló sobre el plan de «emergencia urbanística», contemplándose once iglesias románicas de nuestra provincia.

Otro capítulo debatido fue el de subvenciones, en el que el consejero fue categórico a la hora de señalar que el deporte/espectáculo no contaría con ayuda económica y que presumiblemente se potenciarían otros proyectos como la SIF, que organiza la Agrupación de Fotografía, o el Certamen «Arcipreste de Hita», que organiza ATA, cuantificando mejor los proyectos presentados. El delegado de Educación y Cultura manifestó, como conclusión, que «no podemos estar en todos los lugares donde se nos pide ayuda, porque el presupuesto no es ilimitado».

Villaseca de Uceda: Recuperada la Fiesta del Santo Angel

El pasado fin de semana, tuvieron lugar, en Villaseca de Uceda, diversos actos en honor del Santo Angel de la Guarda.

Esta fiesta tuvo, antiguamente, una gran tradición. Venían visitantes de todos los pueblos vecinos en sus caballerías. Los naturales del pueblo hacían y hacen gala de su hospitalidad para con los forasteros. Doy fe de que pueden hacerlo con razón. Se cuenta que, tradicionalmente, no había forastero que se quedara sin cenar en alguna casa del pueblo.

Las fiestas comenzaban una semana antes del día 1 de marzo y terminaban dos semanas después, pero los días claves eran el día 1 («El Angel»), el 2 («El Angelillo») y el 3 («El Angelón»).

Con la emigración, el pueblo se ha ido quedando sin apenas gente y la fiesta se vio reducida, prácticamente, a la Misa y poco más. Desde hace un par de años, unos cuantos hijos del pueblo se han empeñado en recuperarla y, poco a poco, la fiesta va tomando forma de nuevo.

Se ha recuperado la «Calva», deporte popular que estuvo muy extendido en el pueblo. Las competiciones se desarrollaron junto a la hermosa iglesia, cuyas obras de reconstrucción interior van a ser comenzadas para después de Semana Santa, según palabras del párroco.

Este año hubo una gran asistencia a todos los actos. El más popular de todos ellos ha sido la «ronda», que en Villaseca tiene

algunas peculiaridades características: tiene lugar el domingo por la mañana. Va recorriendo, una por una, todas las casas del pueblo, salvo las que están de luto. Los dueños de cada casa obsequian a los rondadores con bollos y licores. Los bollos son depositados en dos cestones y las bebidas en unas cajas. Cuando la «ronda» termina, los rondadores llevan los bollos y los licores a la iglesia. Allí son ofrecidos al Santo.

Cuando termina la ceremonia religiosa, tiene lugar la procesión con la imagen del Santo Angel de la Guarda y la subasta de andas y algunos regalos, ofrendas que los lugareños hacen. Después tiene lugar la degustación de los bollos y licores. Se hace en la puerta de la iglesia y existe la creencia de que quien participa en la degustación colectiva no padecerá enfermedad alguna durante el año siguiente.

Este año, la fiesta contó con la actuación del grupo de bailes y la rondalla de la Escuela de Folclore de la Diputación. El acto tuvo lugar en la plaza del pueblo. Los danzantes y músicos —que estrenaban equipo de sonido— fueron muy aplaudidos por el numeroso público que llenaba la plaza.

De fondo, las cigüeñas que revoloteaban los alrededores y la ilusión de un pueblo que recupera una vieja y querida fiesta tradicional.

José Antonio ALONSO

Exposiciones

● ENSEÑANZAS DE NICOLE PALACIOS

Hasta el próximo sábado puede contemplarse en la sala de la Diputación, de nuestra capital, una singular muestra pictórica de Nicole Palacios Garrido, compuesta por treinta y seis obras.

La joven artista, nacida en Francia y que actualmente imparte clases en el Instituto «Bueno Vallejo», de Guadalajara, ofrece una dilatada temática en la que bajo el influjo cinematográfico, da libertad a la imaginación para elaborar sus trabajos. La colección es un peculiar recorrido por tendencias y estilos muy diferentes. Desde las realistas serigrafías, con Brando o Monroe como protagonistas, hasta las tendencias «mironianas» de trazos planos y composiciones esquemáticas, pasando por «expresionismos» y «abstracciones» de diversa cualidad, en los que la figura humana, como elemento formal, adquiere volumen y color.

En suma, podría hablarse de una antología pictórica, aunque la falta de definición en algunos estilos produce sensación de agolpamiento conceptual.

Nicole Palacios nos trae un mundo de sueños, de color y técnica, dentro de un principio innovador que llama a la estética.

F. CHAPULI

● INSÓLITA MUESTRA VITOLFILICA

Gracias al «Grupo Vitolfilico de Madrid» se ha ofrecido, en la sala de la Caja Provincial, una insólita muestra de vitolas y ha-

bilitaciones de gran interés coleccionista e histórico.

Bajo el denominador común del colorido y calidad de diseño e impresión se han presentado una treintena de colecciones. Desde la serie clásica de «Emperadores de Alemania» hasta la de «Austrias y Borbones», por ejemplo, se exhiben, con singular pulcritud, otras dedicadas a «Guadalajara» o a «Abejas y Colmenas». Litografías y posters complementan esta exposición sin precedentes, que precisa de una reposada contemplación para extraer los valores del coleccionismo que se denomina Vitolfilia.

Una muestra interesante que recomendamos visitar por su novedad en nuestra capital.

F. CHAPULI

● PEDRO J. IBÁÑEZ EN LA SALA DE IBERCAJA

El pasado lunes fue inaugurada, en la Sala de Exposiciones de Ibercaja, una muestra de los cuadros de Pedro J. Ibáñez. En sus óleos, de carácter figurativo, dominan los colores cálidos. Sus principales motivos son paisajes y bodegones, en los que pone de manifiesto su maestría en el tratamiento del espacio y de la luz. La exposición permanecerá abierta hasta el día 16, de 7 a 9 de la tarde, los días laborables.

Calendario

● EN EL DIA DE LA MUJER

Hoy, miércoles, se celebra el Día Internacional de la Mujer y con tal motivo, la Asociación Independiente de Mujeres Alcañales (AIMA) ha organizado una fiesta para las siete de la tarde, en un «pub» de nuestra capital, en la que se procederá a la entrega de los premios «Aima» y «Estropajo».

Paralelamente, anteaer se inauguraba en el Ateneo Municipal —Benito Chavarrí, 5— una muestra pictórica titulada «Mujeres Artistas de Guadalajara», que permanecerá abierta hasta el próximo día 16.

● AUDICIONES DE TCHAIKOVSKY Y DVORAK

Mañana, jueves, a las 20,30 horas, en la Fonoteca del Palacio del Infantado, tendrá lugar la audición de la obra de P.I. Tchaikovsky «Variaciones sobre un tema rococó», para violonchelo y orquesta, por la Northern Sinfonia Orchestra, bajo la dirección de Pascal Tortelier y «Sinfonía núm. 4 en Re menor», de A. Dvorak, por London Symphony Orchestra, que dirige István Kertesz.

● MUESTRA INTERNACIONAL DE TEATRO EN LA REGION

En los primeros días del presente mes se ha iniciado la «Muestra Internacional de Teatro», organizada por la Consejería de Educación y Cultura de Castilla - La Mancha. En el citado encuentro tomarán parte ocho grupos de Holanda, Checoslovaquia, Italia y España, destacando la obra «Una farola en el salón», original de Santiago Paredes, que consiguió el premio de Castilla - La Mancha en la edición pasada.

Del amplio calendario de representaciones, que va dirigida a un total de 810.000 ciudadanos, señalamos, por su proximidad, la función que tendrá lugar el próximo viernes en nuestra capital, en la que «Studio Hinderik», de Holanda, pondrá en escena la obra «El Tren».

Oportunamente informaremos del resto de representaciones en nuestra provincia.

● CONCIERTO DE LA «ORQUESTA SINFONICA DE MADRID»

El próximo lunes, a las ocho de la tarde, en el Coliseo Luenego, la Orquesta Sinfónica de Madrid, bajo la dirección de Odón Alonso, interpretará «Concierto para violoncello y Orquesta en Si Menor Opus 104», de Anton Dvorak y «Sinfonía núm. 4» de Tchaikovsky. El concierto está organizado por la Consejería de Educación y Cultura de Castilla-La Mancha.

SE ALQUILAN

HABITACIONES PARA 1 ó 2 PERSONAS
Teléfono 22 67 99

Tesorería Territorial de la Seguridad Social

Anuncio

La Tesorería Territorial de la Seguridad Social va a proceder a la venta directa de los bienes muebles que a continuación se relacionan, embargados a D. RAFAEL CARRASCO ASEÑO en expediente ejecutivo de apremio por débitos a la Seguridad Social que se sigue en esta Tesorería Territorial, una vez celebradas las correspondientes Subastas y Almoneda por el Recaudador Ejecutivo de la Seguridad Social:

LOTE N.º 1: Una máquina de predesvirar, marca BREVETTO n.º 149155 y 941730, n.º de fabricación 354, con motor de fresa y motor de aspiración.
Tipo de Subasta: 300.000 pesetas.

LOTE N.º 2: Máquina de puntear, marca AYO, número 482-485, con motor eléctrico de 0,75 CV. número 368510 marca General Eléctrica Española.
Tipo de Subasta: 100.000 pesetas.

Los interesados podrán examinar dichos bienes de 10 a 14 horas durante los días 13, 14, 15 y 16 de marzo de 1989, en la calle Yedra, n.º 4, en la localidad de Sigüenza (taller de zapatos), previa autorización de esta Tesorería Territorial.

Durante los mismos días podrán efectuar sus ofertas, bajo sobre cerrado, en las Oficinas de esta Tesorería Territorial, calle Carmen n.º 2, de Guadalajara.

Los gastos de publicidad serán a cargo del adjudicatario.

EL TESORERO TERRITORIAL

Fdo.: Mercedes Alvarez de Abajo

Dr. Vicente Marqueta Roy

■ ENDOCRINOLOGIA Y NUTRICION ■
(DIABETES, OBESIDAD, TIROIDES, ETC.)
CONSULTA, previa petición de hora, al teléfono 22 59 70
Dr. Mayoral, 8 - 2.º — GUADALAJARA

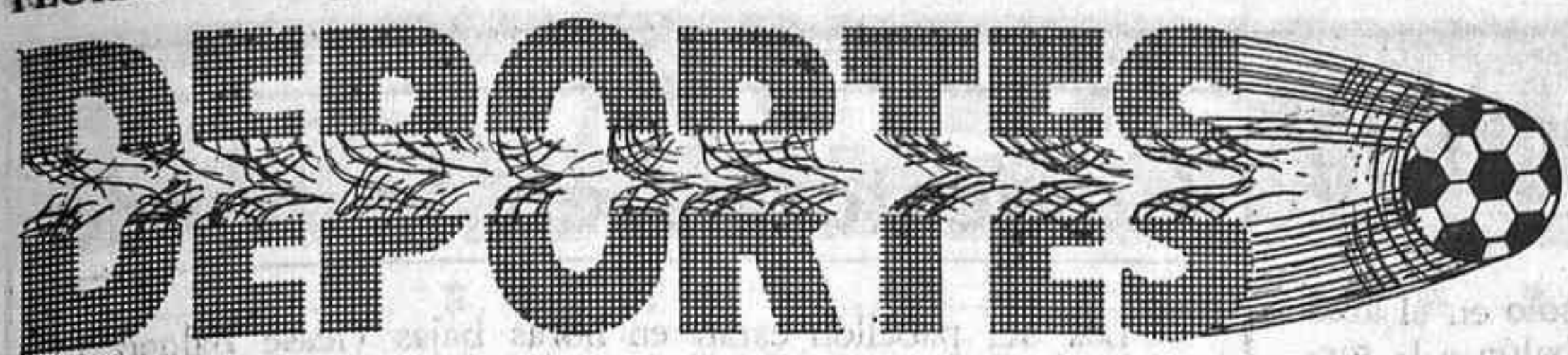

Baloncesto

95-74. Mal partido del Guadalajara en Sevilla

CANCHA: Pabellón de Amate. Unos 1.500 espectadores.

RESULTADO: Caja San Fernando, 95 — C.B. Guadalajara, 74 (47-32).

CAJA SAN FERNANDO: 43 canastas (4 triples) de 61 intentos. 11 de 16 tiros libres. 30 rebotes (8 ofensivos). 28 personales. Eliminados: Garrido (m. 34) y Javier García (m. 37). Jugaron: Zárate (9), Javier García (26), Garrido (10), Llano (17), Jeelani (19) —cinco inicial—, Lafuente (8), López (4), Rodríguez (2), Morate y Gallardo.

GUADALAJARA: 24 canastas (2 triples) de 58 intentos. 24 de 38 tiros libres. 19 rebotes (5 ofensivos). 20 personales. Eliminado: López Goitia (m. 39). Jugaron: Bernal (14), Sánchez Burgues (15), Allen (23), López Goitia (2), Pérez Toledano (14), —cinco inicial—, Roche (4), Celigüeta (2), Agudo, Castillo y Seguí.

ARBITROS: Barreto y Estévez.

El Guadalajara perdió con toda claridad en Sevilla ante el Caja San Fernando, posiblemente en el peor partido de la temporada disputado por los alcarreños, sólo comparable con el realizado en Orense, precisamente ante el rival del próximo sábado.

El Guadalajara llegó a Sevilla con fama de «coco» y «gallito», a tenor de las crónicas pre-partido publicadas en la prensa local, y terminó dando una imagen decepcionante. Para resumir, sólo diremos que los morados fueron nulos en el juego interior (25 puntos entre los cuatro hombres que actuaron de pivots), que se mostraron incapacitados en el rebote (19 atrapados por 30 el Caja San Fernando) y que esta vez el fracaso de los hombres de dentro no pudo ser compensado —como en otras ocasiones— por los jugadores de perímetro.

El partido no tuvo apenas historia. Tras un cero-dos inicial, los sevillanos se pusieron por delante en el marcador y ya a los cinco minutos ganaban precisamente de cinco, luego pasaron a ocho, más tarde a diez (20-10), el Guadalajara parecía reaccionar y se puso a cuatro, pero los lo-

cales apretaron el acelerador y dijeron definitivamente adiós.

Ahí acabó todo. Los sevillanos no es que estuvieran haciendo un partidazo sino que el Guadalajara, sencillamente, era una sombra de sí mismo y perdía por errores propios. Díganme, por ejemplo, cómo un equipo puede aspirar a ganar cuando sus pivots titulares llevan cuatro rebotes en todo el primer tiempo (Agudo sustituyó a Goitia y Allen siguió vagando por el campo) y el porcentaje de tiro exterior sólo ronda el 30 por 100. De 27-24 se pasó a 37-26, Pérez de Rueda dispuso una zona que no tuvo

ningún éxito y el Caja San Fernando, con un Jeelani jugando por fuera y Javier García «enchufando» todo lo que tiraba, se fue al descanso con una ventaja notable: 47-32.

El Guadalajara intentó en el segundo tiempo remontar el partido, como ocurriera ya en Badajoz, pero esta vez cayó en la precipitación, no se seleccionaron bien los tiros y la diferencia, en lugar de disminuirse, fue aumentando progresivamente, y a los diez minutos el partido estaba sentenciado: 72-50.

El técnico visitante movió el banquillo continuamente, se abandonó la defensa individual por la zona, pero la situación varió poco y al final los sevillanos, reconciliados con su afición, ganaban con claridad por 95-74.

Por el Guadalajara, destacar que Allen sólo consiguió tres rebotes y ningún tapón, muy lejos de su estadística habitual.

P.S.

VESTUARIOS

El entrenador alcarreño, aún reconociendo que se había hecho un mal partido, solicitaba frialdad y ecuanimidad al tiempo de analizar el tropiezo:

—No hemos dado la talla. En una competición larga siempre salen partidos malos. El de hoy fue similar al del Caixa de Orense en la primera vuelta. Pero hay que tener en cuenta que estamos prácticamente con los mismos puntos ganados que nuestros más directos rivales, aunque es abismal la diferencia en presupuesto. Creo que hemos mantenido una regularidad aceptable, que nuestro puesto en la tabla no es malo y que hemos ganado a algunos equipos que iban para líderes y para el ascenso. En la segunda vuelta, de 8 partidos, sólo hemos perdido tres, y fuera de casa y contra adversarios tan cualificados como el Cajamadrid, Cajabada y Caja San Fernando. Hemos ganado a equipos como Júcar, Lagisa y Oviedo, donde había mucho que perder. Por un mal partido, y con un alto porcentaje de aciertos del rival, no se puede juzgar a un equipo.

—¿Dónde ha estado la clave? —Hemos tenido problemas con el juego interior y los rebotes. Cambié dos veces a zona (3-2 y luego 2-3) y no salió bien. Hay que tener en cuenta que también hoy nos falló el juego exterior, que decidió otros días, con actuaciones sobresalientes de Pérez Toledano, Bernal o Roche, que han tomado mucho nivel. Nos han defendido muy bien en el interior y han entendido e interferido nuestra habitual forma de atacar.

—¿Hacia el futuro? —Yo creo que hay que mover más el balón, tener más paciencia al seleccionar los tiros y buscar nuestro trabajo interior, que nos ha dado siempre buen resultado. Para el compromiso del sábado, contra el Caixa Orense, necesitamos a todos, incluido el público, que puede ser decisivo. Por nuestra parte, la entrega va a ser absoluta, conscientes de lo que nos jugamos.

El próximo rival

Un Caixa Orense muy serio

Tras dos semanas fuera de su feudo, con ambos resultados negativos, el C.B. Guadalajara vuelve el próximo sábado (18,30 h.) al polideportivo San José, con un encuentro en la cumbre ante el Caixa Orense.

Muchos son los ingredientes que rodean al encuentro, y aunque las dos derrotas consecutivas en Badajoz y Sevilla han decepcionado algo al aficionado más optimista, que soñaba con estar entre los grandes, hay que volver a plantar los pies en el suelo y centrarse de nuevo en el objetivo marcado a principio de temporada, que era meterse entre los ocho primeros privilegiados que disputen el play-off de ascenso. Tal y como vaticinamos varias semanas atrás, el Júcar de Murcia ha vuelto a recuperar posiciones, y la lucha por dejar al noveno equipo fuera en la que está involucrado el Guadalajara, junto con Oviedo, San Fernando, Júcar, Cajabada y Syrius, va a ser muy encarnizada.

Con tantos partidos todavía por disputarse (6 jornadas) queda mucho por decidir, y las victorias o derrotas tendrán diferente valor, dependiendo del rival de quien se trate. Lo que sí está claro es que cada vez va a costar más caro ganar fuera, y el equipo que consiga amarrar los partidos de casa tendrá mucho camino avanzado. De ahí la importancia del partido del sábado y la dificultad que entraña, por cuanto visita el San José un

Caixa Orense plétórico de forma, aunque, precisamente, el sábado pasado quebrase una racha consecutiva de victorias, al perder en casa por 83-84 ante el Lagisa. Los gallegos vendrán, sin duda, a Guadalajara con la intención de no ceder más puntos, con el pensamiento de que el C.B. Guadalajara ha sido siempre un rival propicio, al que nunca ha conseguido vencer Pérez de Rueda. En el Caixa Orense ya no está «Pirulo» Fernández Rey, pero conserva el bloque de la temporada pasada con los Dardé, Toño García, Crujeiras y el americano Douglas, a los que, este año, se han incorporado los importantes refuerzos de Nacho Suárez, especialista en triples y asistencias, e Ibañez y Estany. El Caixa Orense es un conjunto compensado y homogéneo, con el americano perfectamente acoplado. Arnold DOUGLAS, 28 años, 2,05, ala-pivot, entró en el equipo a mitad de la temporada pasada, sustituyendo al lesionado Howard Wood. Douglas fue incluido en la cuarta ronda del draft (número 76) por Utah Jazz, y después de jugar tres años en el RCF de Parsi, y medio en la liga belga, recaló finalmente en el equipo que ahora dirige Angel Navarro.

El partido ha sido declarado por la Junta Directiva como «media jornada económica» y los socios tendrán que pagar una entrada de 500 pesetas. La general costará 1.000 pesetas.

Segunda División

**AZUDENSE, 94
PARQUE POZUELO, 91**

Comenzó con buen pie la segunda fase del Azudense, por cuanto, después de sufrir mucho al final de los cuarenta minutos, consiguió anotarse la victoria y los importantes puntos en litigio. En esta fase ya no se puede fallar, sobre todo en casa, y el que ceda puntos en su propia cancha está abocado a ocupar una de las cinco plazas de descenso automático a Tercera División.

El Azudense comenzó el partido mal, rematadamente mal. Desorientado, sin orden ni ideas. El Parque Pozuelo aprovechaba perfectamente el desconcierto local para adelantarse a los siete minutos 7-20 en el marcador. La entrada en pista del joven José Luis Arranz fue el detonante gratificante para los locales que, de la mano de este jugador, conseguían enderezar el rumbo del encuentro, para igualarlo a los catorce minutos (29-29). El Azudense, pensando que lo tenía todo hecho, cayó en un nuevo bache, y los madrileños se volvieron a escapar antes del descanso, al que se llegó con ventaja forastera por 42-51.

En el segundo periodo, el Azudense, empujado por el ardor y determinación de Moya, verdadero motor del equipo, volvió a la carga y, a los once minutos, igualaba de nuevo la contienda (70-70). El Azudense intentó dar el tirón definitivo que sentenciase el choque (80-76), pero el cuadro

visitante no estaba dispuesto a arrojar la toalla y daba buena réplica a éste (80-81) y posteriores tirones que dio el Azudense. Nos aprestamos a presenciar los mejores instantes y de más emoción del choque. Desde ahí al final del partido, cualquier distanciamiento local era replicado inmediatamente por la efectividad del número 7 visitante, Oquillas, que traía por la calle de la amargura a toda la defensa azudense. Los empates a 87, 89, 91, se fueron sucediendo, con la emoción al límite más extremo. Los nervios estaban a flor de piel y se traducían en errores infantiles sobre la pista. El desenlace era ya un cara o cruz, y éste llegó en la última posesión de que dispuso el Azudense, al hacerse con un balón en una lucha, a falta de 23 segundos. Moya aguantó el balón hasta casi el límite, penetró hacia canasta y, a falta de cuatro segundos, entregaba una asistencia a José Luis Arranz, quien anotaba la canasta con personal y tiro adicional decisiva. No podía ser de otra forma, el triunfo llegó de la mano de los dos principales baluartes del Azudense en este partido.

AZUDENSE: Cediell (8), Gustavo (6), Moya (21), Amador (8), Flores (12) —cinco inicial—, Tenaguillo (6) y Arranz (33).

PARQUE POZUELO: Bernard (25), Rodríguez (5), Oquillas (38) García (5), Bravo (14) y Sayayo (4).

El Restaurante-Bar

«CASA MARIANO»

PATROCINA EL III TROFEO
AL MAXIMO REBOTEADOR
DEL C. B. GUADALAJARA

— CLASIFICACION —

Allen	289
Goitia	133
Burgues	102
Bernal	47
Toledano	46
Agudo	33
Castillo	32
Seguí	27
Celigüeta	26
Roche	17
Postigo	4

— Especialidad: —

- COCHINILLO ASADO
 - COCOCHAS DE MERLUZA
 - TERNERA BLANCA
- Los Manantiales - Teléf. 21 30 55
GUADALAJARA

CUARTO TROFEO

Seguros 'LA ESTRELLA' 88/89

CLASIFICACION

Allen	10 *
Pérez Toledano	4 *
López Goitia	3 *
Celigüeta	2 *
Bernal	2 *
Sánchez Burgues	2 *
Roche	1 *

La estrella del partido

SANCHEZ BURGUES (por su dignidad y coraje)



S. A. de Seguros

Grupo Banco Hispano Americano

■ SEGUROS MUY PERSONALES ■

GUADALAJARA: Plaza de los Caídos, 1 - 1.ª derecha.

Teléfonos 21 12 07 - 21 12 08.

MONDEJAR: Calle Victoria, núm. 1.

(1-0) Gran primera parte del Deportivo

CAMPO: Pedro Escartín. Césped en buen estado. 102.000 pesetas de recaudación. Tarde soleada. Fuerte viento.

RESULTADO: Guadalajara, 1 (Gil) — Fuensalida, 0

ALINEACIONES:

GUADALAJARA: Edu (1); Alfredo (1), Pastor (2), David (2), Ramón (1), Gil (1), Pepe (2), Ramos (1), Plaza (0), Ariza (1) y Miguel Angel (1). A los 24 minutos de la primera parte, Sánchez (1) salió por Ramos, y tras el descanso, Martínez Blanco (1) por Ariza, ambos cambios forzados por las lesiones.

FUENSALIDA: Tomás; Maya, José Luis, Castro, Paco, López, Baratas, Angel, Almarza, Jele y Mulas. A los 24 minutos de la primera parte, Morán por Castro. Al inicio de la segunda mitad, Jele queda en la caseta y sale en su lugar Magán.

ARBITRO: Montañén Petit, ayudado en las bandas por García Serrano y Duque. Pésimo arbitraje. No supo cortar el juego duro del Fuensalida; mal sus ayudantes, que le equivocaron una y otra vez en los fueras de juego. Sacó tarjetas amarillas a José Luis, Almarza y Morán, por los visitantes, y Sánchez y Pepe por el Deportivo.

**CINCO MINUTOS,
UN GOL, DOS PUNTOS**

Apenas se habían fijado los marcajes, cuando Ramos, entrando por la derecha, llega al banderín de córner y centra un balón a media altura que Gil, con decisión, cabecea a las mallas. Era el 1-0 y al Deportivo se le ponía bien el choque. Por contra, el Fuensalida, a raíz del gol, tarda en reaccionar ante la avalancha de juego de un Guadalajara desmelenado en busca de remachar el encuentro en los primeros lances del juego.

El equipo visitante había planteado unos férreos marcajes sobre los hombres claves de Calleja; así, José Luis no se separaba ni un metro de Plaza, Angel se pegaba como una lapa a Pepe y Castro se las tenía con Ariza, al que dió leña de forma constante y descarada, sin que la trencilla de turno le llegara siquiera a amonestar verbalmente. El entrenador visitante, García Mancebo, hombre curtido en mil y una batalla por esos campos de juego, viendo que la cosa podía ir a mayores, optó muy inteligentemente por mandarle a la caseta antes que el señor Montañén despertara y lo hiciera él, dejándole con tan sólo 10 hombres.

El Deportivo juega bien en el centro del campo, con un Ramos batallador, como siempre, que enlazaba a la perfección con los puntas; Pepe, con su ágil regate, y Ariza, siempre atento a la jugada, se iban de sus marcas una y otra vez, entrando con mucho peligro por las bandas con centros medidos que Plaza (hoy no fue su día) no acertaba a mandar a la red (minutos 30 y 37).

El que sí manda a la caseta lesionando a Ramos es Castro en un descarado plantillazo que el de negro ni vió. Sánchez salió en su lugar, situándose de centro delantero.

Ariza queda en la caseta, también lesionado, saliendo en su lugar Martínez Blanco. Calleja sitúa a Pepe, Sánchez y Plaza más adelantados, y García Mancebo se la juega con la incursión de Magán, un hombre punta muy peligroso, de gran movilidad y mandando a sus pupilos arriba descaradamente.

Minuto 54: saque de esquina de Miguel Angel, balón que llega muerto al borde del área pequeña y Plaza, sin marcaje alguno, golpea mal el cuero mandándolo mansamente a las manos de Tomás.

El Fuensalida pone a su defensa en línea y el Deportivo cae una y otra vez en el fuera

de juego. El Depor cede terreno e intenta salir con velocidad al contragolpe; así, en el minuto 75, Sanchez, en gran carrera, mete para Plaza y éste vuelve a fallar un balón claro de gol.

El equipo toledano intenta buscar el tanto del empate. Sin embargo, la defensa local, muy bien ordenada por Pastor, corta cualquier incursión de los fogosos jugadores visitantes. Edu acierta a detener un par de balones que llegaron con cierto peligro, y el resto del partido fue prácticamente un espectador más. En el

minuto 82, Angel, solo en el área pequeña, falla un balón a la media vuelta que le había servido muy inteligentemente Mulas.

No supo el Guadalajara romper con acierto esa táctica del fuera de juego, ya que si bien Pepe, Miguel Angel y Sánchez salieron con velocidad, en alguna ocasión sus balones no fueron aprovechados por ningún compañero cuando la retaguardia del Fuensalida se encontraba muy adelantada.

Quizás un tiempo para cada equipo. El Depor pudo y debió remachar en la primera mitad con un Fuensalida pésimo en defensa y en los segundos 45 minutos supo aguantar la avalancha visitante con serios marcajes, sacando el balón al primer toque, sin complicarse la existencia ante el presing de los rivales.

Mal el colegiado de turno: no quiso sacar tarjetas amarillas a algunos jugadores del Fuensalida (léase Castro), permitió el juego duro y al final vieron las cartulinas amarillas quienes apenas se habían hecho acreedores a las mismas.

Dos puntos importantes que permiten al Depor estar arriba en la tabla. Ya no tanto aspirar a luchar con el Toledo y Villarrobledo por ese primer puesto, pero sí a situarse en un buen lugar, que al fin y a la postre era la meta que la junta directiva se había fijado para esta temporada.

PASITEREC

VESTUARIOS

Calleja:

«Hemos fallado ocasiones clamorosas»

Calleja, tranquilo, relajado, sin nervios, se mostraba muy satisfecho por el rendimiento de sus chicos y del resultado obtenido:

—Si, ellos han dominado la segunda mitad, pero creo recordar que Edu ha tenido que parar dos o tres balones. Hemos podido conseguir un resultado holgado pero Plaza no ha tenido su día. También en las botas de Pepe y Sánchez hemos tenido ocasiones. El gol de Gil le viene muy bien para subir su moral. El equipo ha luchado y estos dos puntos

Mancebo:

«Dos tiempos distintos»

García Mancebo, el místico toledano, resignado con la derrota, nos dijo:

—Ha jugado perfecto el Guadalajara en la primera parte; nos han podido hacer tres o cuatro goles y los habrían merecido, sin embargo, tras el descanso, hemos cambiado el sistema y les hemos dominado totalmente. No hemos sabido resolver las ocasiones. Hemos arriesgado mucho practicando el fuera de juego. Calleja sabía que lo iba a intentar.

No sé con que gente contaré para el próximo domingo con las tarjetas de hoy. Hace siete días, el portero reserva jugó de delantero centro.

—oOo—

El doctor Mario Martínez Peleáz nos dió cuenta de la importancia de los dos lesionados: —Ramos tiene un golpe en la

son muy importantes para estar en los lugares de arriba.

Sobre el cambio táctico del Fuensalida en la segunda mitad, opinaba:

—Ellos han jugado en línea toda la segunda parte. Nosotros les hemos roto el fuera de juego en varias ocasiones, pero no hemos finalizado las jugadas; han marcado muy encima, sobre todo a Ariza. Se han encontrado con la técnica y velocidad de nuestros chicos y había que frenarles como fuera.

P.

¿Conoce Fuentes de la Alcarria?

¡VAYA A VERLO!
ES MUY BONITO

Comentarios en la banda

Los del pabellón están en horas bajas (léase Baloncesto y Balonmano); los de al aire libre, en horas de regularidad o mantenimiento (léase fútbol del Guadalajara o Azuqueca). Y es que la risa va por barrios.

—oOo—

La gente de Pérez de Rueda lleva dando la de «arena» dos semanas seguidas. En Badajoz, al final, un par de espuestas; en Sevilla, un carro.

—oOo—

La de Manolo Laguna, que lleva sin ganar desde el 15 de enero, está dando la «arena» a camiones. Menos mal que nos quedan los puntos del Canteras, como reserva y que nos hemos medido con los «gallos».

—oOo—

Leo ha cogido la «pájara». Y se nota; ¡vaya si se nota!

—oOo—

Lo malo es que en Sevilla, el sábado último, tuvo una legión de imitadores. Pues, algo así como todos, a excepción de Sánchez Burgos.

—oOo—

Claro que los cinco últimos encuentros, frente al Andorra y Lagisa en casa, y frente al Cajamadrid, Cajabadajoz y Caja San Fernando fuera no son grano de anís. Cinco «escollos», en forma de Vía Dolorosa, que son capaces de quebrar cualquier racha, aunque fuera tan buena como la que llevábamos aquí.

—oOo—

A partir de ahora se hace de día, llega la primavera y todas esas cosas que hablan de resurgir y de victorias.

Una buena cosa tenemos este año, respecto al anterior: ninguno de los equipos provinciales en competición nacional está abocado al descenso. Que no deja de ser una tranquilidad.

—oOo—

Y el sábado, el Caixa Orense, que completa esa carrera de obstáculos en que nos hemos visto envueltos. Después de perder en su campo, por un punto, frente al Lagisa, vendrá hecho un basilisco. Le recibe un Guadalajara que no ha tocado bola en quince días. Y el play-off de ascenso de por medio. ¿Hay quién dé más?

ANTENA



Excma. Diputación Provincial de Guadalajara

INSTITUCION PROVINCIAL DE CULTURA

«MARQUES DE SANTILLANA»

SECCION DE CIENCIAS

«CICLO MEDICINA Y SALUD»

CONFERENCIA

«La Salud y el Medio Ambiente en las Comunidades Europeas»

A cargo del Profesor

DR. D. BENJAMIN SANCHEZ FERNANDEZ MURIAS
Profesor de la Facultad de Medicina de la Universidad Complutense de Madrid y Subdirector General del Instituto Carlos III.

Presentación a cargo de

D. LUIS GUTIERREZ JODRA

Día: 9 de Marzo de 1989

Hora: 8 de la tarde

Lugar: Salón de Actos de la Caja de Ahorro Provincial

C/. Juan Bautista Topete, 1 GUADALAJARA



Francisco Monge

★ FOTOGRAFIA ★

C/. Rufino Blanco, 9-A — Teléfono 22 76 26
19002 - GUADALAJARA

★ RESULTADOS Y CLASIFICACIONES ★

FUTBOL

TERCERA DIVISION - GRUPO XVII

RESULTADOS

Yepes, 2; Madridejos, 1
La Roda, 4; Conquense, 1
Criptanense, 1; Puertollano, 2
Guadalajara, 1; Fuensalida, 0
M. Cuervo, 1; Almansa, 0
Toledo, 2; Talavera, 1
Villacañas, 1; Quintanar, 3
Valdepeñas, 2; Yébenes, 0
Daimiel, 1; Azuqueca, 1
Campillo, 3; Alcázar, 2
Sonseca, 0; Villarrobledo, 1

PROXIMA JORNADA

Conquense - Madridejos
Puertollano - La Roda
Fuensalida - Criptanense
Almansa - GUADALAJARA
Talavera - Mota del Cuervo
Quintanar - Toledo
Yébenes - Villacañas
AZUQUECA - Valdepeñas
Alcázar - Daimiel
Villarrobledo - Campillo
Sonseca - Yepes

CLASIFICACION

Table with columns J, G, E, P, F, C, Ptos. listing football teams and their statistics.

1. REGIONAL ORDINARIA

S. Prudencio, 3; Bolañero, 2
Asland, 2; Mora, 0
Manchego, 2; Esquivias, 0
Albalate, 2; Yuncos, 2
Torrijos, 4; Lillo, 0
Portillo, 1; Sta. Bárbara, 0
Optense, 1; Tarancón, 2
Illescas, 3; Marchamalo, 0
Manzanares, 8; C. Real, 0
Almagro, 1; Miguelturreño, 1

J G E P F C P

Table with columns J, G, E, P, F, C, P listing football teams and their statistics.

PROXIMA JORNADA

Lillo - ALBALATE
MARCHAMALO - Optense

PRIMERA REGIONAL ORDINARIA

RESULTADOS

Usanos, 1; Cabanillas, 0
Alovera, 2; El Casar, 0
Fontanar, 1; Jadraque, 2
Almonacid, 1; Málaga Fresno, 2
Molina, 3; Sigüenza, 3
Sacedón, 1; Trillo, 1
Yebrá, 1; Azuqueca, 1
Humanes, 0; Yunquera, 1
Torrejón Rey, 1; Brihuega, 0

CLASIFICACION

Table with columns J, G, E, P, F, C, P listing football teams and their statistics.

El Yunquera y Trillo figuran con puntos de menos por sanción

BALONCESTO - PRIMERA «B»

RESULTADOS

Syrius, 79; Elosúa, 73
Oviedo, 79; Cajahuelva, 83
C. Orense, 83; Lagisa, 84
Torrejón, 121; Obradoiro, 100
S. Fernando, 95; Guadalajara, 74
Júver, 91; Cajabadaoj, 74
Sta. Coloma, 87; Andorra, 75
Tenerife, 84; Cajamadrid, 100

PROXIMA JORNADA

Cajabadaoj - Caja S. Fernando
GUADALAJARA - Caixa Orense
Lagisa - Tenerife
Cajamadrid - Sta. Coloma
Andorra - Syrius
Elosúa - Torrejón
Obradoiro - Oviedo
Cajahuelva - Júver

CLASIFICACION

Table with columns J, G, P, F, C, P listing basketball teams and their statistics.

SEGUNDA REGIONAL ORDINARIA

COPA PRESIDENTE

GRUPO A

RESULTADOS

Mondéjar, 7; Hontoba, 0
Almoguera, 3; Pastrana, 8

PROXIMA JORNADA

Mondéjar - Almoguera
Hontoba - Pastrana

J. G. E. P. F. C. P.

Table with columns J, G, E, P, F, C, P listing basketball teams and their statistics.

GRUPO B

RESULTADOS

Cifontino, 2; Cogolludo, 1
Espinosa, 0; Mandayona, 1

PROXIMA JORNADA

Cifontino - Espinosa
Cogolludo - Mandayona

J. G. E. P. F. C. P.

Table with columns J, G, E, P, F, C, P listing basketball teams and their statistics.

Advertisement for RAZOLA SASTRERIA CABALLERO Y SEÑORA in GUADALAJARA.

BALONCESTO - SEGUNDA DIVISION

Coslada, 86; Toledo, 100
Puertollano, 81; Calasanz Poz., 91
Azudense, 94; Parque Pozuelo, 91
Cáceres, 97; Ibertensa, 91
Valdepeñas, 78; Dribling, 71
S. Patricio, 95; Quintanareño, 80

PROXIMA JORNADA

CABA - Konga
C. Camarena - Alkasar
Infantes - Tarancón
GUADALAJARA - T. Polígono
Grupo-76 - Talavera
Villacañas - Ocaña

J G P F C P

Table with columns J, G, P, F, C, P listing basketball teams and their statistics.

TERCERA DIVISION

Ocaña, 62; CABA, 97
Talavera, 91; Villacañas, 76
Rebote Elmi, 126; Grupo-76, 69
Tarancón, 60; Guadalajara, 71
Alkasar, 104; Infantes, 78
Konga, 103; C. Camarena, 63

PROXIMA JORNADA

Toledo - S. Patricio
Coslada - Puertollano
C. Pozuelo - AZUDENSE
P. Pozuelo - Cáceres
Ibertensa - Sadyfisa Valdepeñas
Dribling - Quintanareño

J. G. P. F. C. P.

Table with columns J, G, P, F, C, P listing basketball teams and their statistics.

* PROVINCIAL SENIOR *

Rebote, 80; Dakoy, 54
Humanes, 86; Guadalaj., 2000, 46
N. Taberné, 67; Jardinillo, 53
Mapfre, 32; Patronato, 68
Dakoy, 56; Humanes, 69

PROXIMA JORNADA

Jardinillo - Nacho's Pub
Guadalajara 2000 - Rebote
Dakoy - Mapfre
Descansa: Nissan Taberné

J G P F C P

Table with columns J, G, P, F, C, P listing basketball teams and their statistics.

BALONMANO - PRIMERA DIVISION GRUPO «A»

RESULTADOS

Anaitasuna, 22; Guadalajara, 18
Clubasa, 28; Oarso, 20
Teucro, 31; Helios, 22
Canteras, 32; Claretianos, 25
E. Navarra, 23; Ereintza, 18
Leganés, 26; Ademar, 28

PROXIMA JORNADA

Oarso - GUADALAJARA
Helios - Clubasa
Claretianos - Teucro
Mercantil - Canteras
León Ademar - E. Navarra
Leganés - Anaitasuna

CLASIFICACION

J G E P F C P

Table with columns J, G, E, P, F, C, P listing basketball teams and their statistics.

ME CAUTIVAS

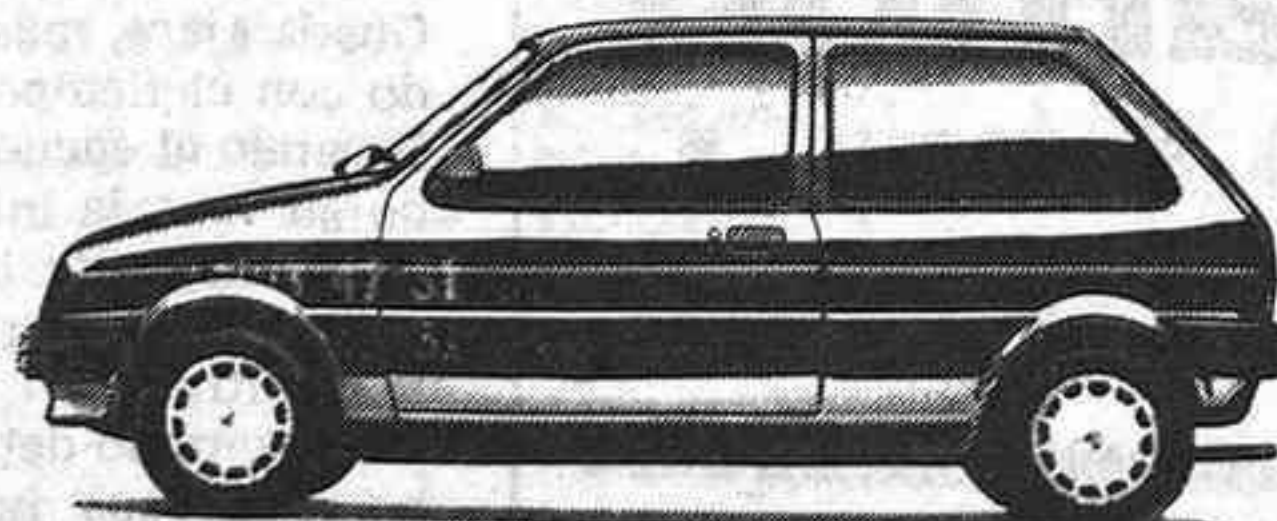

Porque eres un Metro auténtico. Divertido y personal. Por tu increíble agilidad y tu perfecta economía. Por tu interior enorme y tus detalles exclusivos. Porque siempre sabes llevarme. Y eres mi coche ideal.

METRO. TE NECESITO. Desde 1.017.000 pts.

ALCARRIA MOTOR, S. A.

Francisco Aritio, 98
Teléfono 21 56 76
GUADALAJARA

AUSTIN ROVER

(1-1) El Azuqueca se trajo un valioso punto de Daimiel

Campo Municipal de Daimiel. Buena entrada, en tarde primaveral.

ALINEACIONES:

C.D. DAIMIEL: Nino; Carlos, Rimón, Nono, Carretero; Sancho, Pareja, Anastasio, Zurdo; Madrid y M. Angel. A los 75 minutos, Raúl por Sancho, y a los 82 Valdepeñas por Zurdo.

C.D. AZUQUECA: Maya; Ramón, Romo, Felipe; Blázquez, Javi, Rúper, Tejado, Pepín, Guille y Moya. A los 50 minutos, Cuevas sustituyó a Rúper, y a los 55 Pablo a Blázquez.

ARBITRO: Ibáñez Barberán, de Albacete, auxiliado por Naválon y Egido. Buena actuación.

GOLES: Minuto 26.—Internada peligrosa de Madrid, con disparo bajo y cruzado que bate a Maya. (1-0).

Minuto 69.—Javi recibe de Tejado, en saque de falta, progresa hasta la línea de gol y cede retrasado a Moya, que remata imparable.

AFIANZAR POSICIONES

Daimiel era un campo propicio. Su buena posición en la tabla, pero sin ambiciones de ascenso o peligro de descenso, podía propiciar un juego distendido, sin más nervios o más atadura que la de la honrrilla de cada tarde.

El Azuqueca, que volvió a coger la «onda» de su manera de jugar fuera de casa, se situó bien y pronto sobre el terreno, montando un dispositivo de contención bien organizado en el centro del campo y la defensa, y muy atento a la posibilidad del

contraataque. El gol conseguido por los locales, mediada esta primera parte, aconsejaba a Baldo adelantar líneas, y a partir de ese minuto, y hasta que concluyera este primer periodo, pasó a ser claro dominador, quedando el Daimiel con la posibilidad del contraataque. No hubo suerte en un buen disparo de Guille, en balón entregado por Tejado, y el

equipo de la Vega se iba a la caseta con un 1-0 acaso no merecido, pero con posibilidades serias de ser igualado o remontado.

En la continuación, el Azuqueca salió decidido, y las entradas de Cuevas y Pablo impulsaron mayor movilidad y propiciaron llegadas más fáciles a puerta. Cuando se cumplían 24 minutos de esta parte, y con el equipo alcarreño llevando la iniciativa, llegaba el gol del empate, justo y merecido, que daba paso a una fase de juego brillante, en el que abundaron las incursiones a la puerta de Nino, que pasaba dos sustos considerables a remates de Pablo y Cuevas, que salían fuera por muy poco.

Los locales, que parecieron aceptar la realidad de la igualdad, confiaron sus posibilidades a los contragolpes, y era Anastasio, en el minuto último del partido el que, estrellando el balón en el poste derecho de la portería de Maya, malograba la mejor ocasión, que habría tenido ya consecuencias irreversibles. La «suerte», en este caso, había hecho justicia al juego y méritos de los contendientes.

Baloncesto

Tercera División

REBOTE ELMÍ, 126 GRUPO-76, 69

Soberana «paliza» la infringida por el Rebote Elmi al Grupo-76, de Alcázar de San Juan. La justificación de tan abultado resultado es fácil de explicar. El cuadro manchego, con un baloncesto anárquico, en el que el veterano Logroño se «chupa» todo lo que le llega a las manos, fue presa fácil de un disciplinado Rebote Elmi, que dominando su rebote defensivo y saliendo rápido en contraataques y transiciones, fue machacando, una y otra vez, la canasta visitante. Con Jesús de la Rúa de perfecto lanzador, y Porrón, auténtico especialista en el juego rápido, el equipo guadalajareño no dio la más mínima opción a sus rivales, que veían cómo a los diez minutos de partido se les escapaban (32-14), en el marcador.

Al descanso se llegó con ventaja local por 59-32, con el partido ya totalmente resuelto. En el segundo periodo no varió mucho la tónica. A los manchegos les duraba poco el balón en las manos, y aunque Logroño acabó anotando 30 puntos, el partido transcurrió a un ritmo bastante rápido, lo que permitió esa anotación final tan alta de 126 puntos.

Como nota negra del encuentro, la desdichada actuación del inepto colegiado toledano Ruano,

que, ante la contundencia del marcador, quiso montar su 'show' particular.

REBOTE ELMÍ: Tarriza (6), Rúa (21), Pedrero (6), Solano (4), Porrón (42) —cinco inicial—, Torres (5), Tejero (2), Blanco (17), Cristóbal (1), Calvo (22) y Germán.

El marcador electrónico del polideportivo municipal continúa estropeado. ¿Cuándo se arreglará? Uhh.....

C.B. TARANCON, 60 C.B. GUADALAJARA, 71

Una victoria más de los muchachos del C.B. Guadalajara, ahora ante un rival que no había perdido hasta la fecha en su feudo, puesto que había ganado a todos sus rivales, incluido el Rebote Elmi.

Ambos equipos se colocaron en defensa individual, tomando posiciones y jugándose pequeñas «escaramuzas», sin decidir quién llevaba la delantera en el marcador durante los 10 primeros minutos (14-17). Sin embargo, en una breve reacción, achacable más a los fallos alcarreños que al juego rival, el Tarancon coloca un parcial de 9-0 que obliga al tándem Javier - Maseda a pedir tiempo muerto y a recomponer el equipo. La inclusión del pivot Gabriel es decisiva en la faceta reboteadora, y ello hace que el Guadalajara, en una gran remontada, acabe por igualar poco antes del final de este tiempo, y hasta adelantarse de tres, merced a un triple de Magallón.

En la segunda parte, el C.B. Guadalajara, más sereno y jugando con el tiempo y marcador, va llevando el encuentro, manteniendo su ventaja inicial y aguantando estóicamete la «leña» que da el Tarancon, con el consentimiento arbitral.

El dominio del rebote y el buen hacer de sus jugadores en ataque y defensa, propiciaron la victoria, que demuestra que este equipo está adquiriendo madurez en esta liga, en la que, al prin-

Balonmano (22-18) El Guadalajara, vencido en Navarra por el Anaitasuna

ANAITASUNA, 22 — C.B. GUADALAJARA, 18 (11-7).

ANAITASUNA: Alberto Iriarte, Goñi (1), Azcona (1), Izquierdo (3), Senosiain (5), De la Osa, Simón (4), López (2), Ortiz (3), Elizondo (1), Veskovic (2) y Rafael Iriarte.

C.B. GUADALAJARA: Burgos, Del Arco (5), Taravillo (5), Román (2), Ledesma (2), Vioque (2), Cebrián, Nacho Abascal (2), Javi, Gardón y Aybar.

ARBITROS: De Castro y Vázquez, del colegio gallego. Bien.

El Guadalajara «quemaba», en Pamplona, uno de sus «cartuchos» más decisivos de cara a una posible participación en la fase de ascenso, por la que tan bravamente ha venido peleando toda la temporada, pero que cada vez está más fuera de su alcance.

Se iba a intentar sacar, frente al líder, los puntos que se dejaron escapar contra equipos más flojos, como el Leganés, cedidos en propia casa. El más difícil todavía no salió, aunque los alcarreños rayaron a mayor nivel que en anteriores ocasiones, llegando incluso momento —media-

da la segunda parte— en que la distancia en el marcador sólo era de dos goles.

Al final, la lógica se impuso, y el empeño del Guadalajara no sirvió para otra cosa que para hacer meritoria, discreta y digna su derrota, y para acreditar más nivel de juego que otras veces, lo que deja en el aire un remoto halo de esperanza, porque matemáticamente no está todo dejado de ganar.

La primera parte, con Gardón en el banquillo, por doble lesión, en mano y pie, concluía con 11-7 para los locales, después de que fuera el equipo alcarreño el que primero arrancara en el marcador, aunque el 3-2 supusiera un remonte del que ya no se aparearía el equipo navarro, aunque el Guadalajara falló alguna clara ocasión, incluso algún que otro penalty, que le podrían haber llevado al empate e incluso más.

En la segunda, con un aumento de distancia por parte del Anaitasuna, se registraba, mediada la misma, una meritoria reacción alcarreña, llegando a colocarse a dos goles abajo y fallando el penalty que podría haber supuesto la mínima. No fue así y los locales se rehicieron y volvieron a encontrar el camino del gol, colocando esos 4 ó 5 goles de diferencia que ya campearían hasta el final.

Hay que destacar la capacidad realizadora de Del Arco y Taravillo, con 5 goles cada uno, y la buena actuación del meta Burgos.

No está todo perdido, y aunque se depende ya de algún tropezón de los cuatro de delante, la esperanza y el apoyo deben mantenerse hasta el final.

cipio, se suponía que pagarían su condición de novato.

Jugaron: Rafael (5), Arias (17), Blasco (4), Manolo (6), Magallón (15), Gabriel (10), Miguel (4), Gallardo (6) y Alfredo (4).

Leo Allen, en el All Star de Pontevedra

Cuando cerramos edición —seis de la tarde del martes 7—, Leonard Allen estará a punto de disputar el partido de All Star de primera división del Baloncesto nacional, que tendrá como escenario la localidad de La Estrada (Pontevedra), donde también se disputará el Concurso Nacional de Mates, en el que el «americano alcarreño» consiguió clasificarse en segundo lugar en la competición del año anterior.

Leo Allen declaraba, poco antes de partir, el pasado lunes, que la convocatoria, aunque le hacía ilusión, le llegaba en un momento poco oportuno, debido a la intensidad de los entrenamientos previstos por Pérez de Rueda, para toda esta semana, de cara a la confrontación del sábado próximo con el Caixa Orense.

● **ALEX, BAJA EN EL AZUDENSE**

Según información facilitada por la Junta Directiva del C.B. Azuqueca, el jugador Alex ha causado baja en el equipo a petición propia. Según parece, el jugador había presentado una serie de pretensiones más allá de lo que el club este año tiene establecidas y al final Alex ha decidido marcharse. Según el club, los jugadores, la mayoría de fuera, este año reciben exclusivamente unos gastos de desplazamiento. Dada la carencia de pivots, se han iniciado gestiones para fichar algún refuerzo.

B. T.

Vestuarios

Manolo Laguna: «Estamos en momentos de las duras»

El entrenador del Guadalajara se mostraba moderadamente conformista. Perder por cuatro tantos entra en el ámbito de lo normal y aceptable.

—Hemos comprobado —nos dice— que entre ambos equipos hay menos diferencia de lo previsto, pero la suerte no nos ha acompañado. Se diría que nos ha vuelto la espalda, desde hace ya algunas jornadas. Hoy hemos podido alcanzar algo positivo. Hemos fallado tres penaltys y seis o siete ocasiones claras de gol.

—¿Renunciamos ya a jugar la fase de ascenso? —Soy optimista por naturaleza. Mientras haya posibilidades matemáticas hay que mantener la esperanza. Estamos a tres puntos del Clubasa (dando por ganados los del Canteras) y no está todo dicho. El quinto puesto es muy honroso y constituiría el máximo nivel alcanzado por el Balonmano Guadalajara al final de una competición.

PROVINCIAL JUVENIL

PROXIMA JORNADA

- Guadalajara - Cabanillas
- Marchamalo - Salesianos
- Patronato - Azuqueca
- Pastrana - Horche
- Sigüenza - Cifontino
- Alovera - Tórtola
- Brihuega - Hontoba

— RESULTADOS —

- Brihuega, 2; Guadalajara, 3
- Salesianos, 4; Allovera, 2
- Azuqueca, 4; Cabanillas, 2
- Horche - Patronato (susp.)
- Cifontino, 1; Marchamalo, 4
- Tórtola, 2; Pastrana, 1
- Hontoba, 0; Sigüenza, 1

CLASIFICACION

	J	G	E	P	F	C	P
Guadalajara	14	14	0	0	60	6	28
Marchamalo	15	12	2	1	60	20	26
Azuqueca	15	10	3	2	56	14	27
Salesianos	14	9	0	5	50	25	18
Alovera	15	7	4	4	45	31	18
Patronato	12	7	2	3	33	20	16
Cabanillas	15	6	2	7	34	43	14
Pastrana	15	6	1	8	27	31	13
Sigüenza	14	4	4	6	24	33	12
Brihuega	14	5	1	8	27	31	11
Tórtola	15	2	4	9	23	45	8
Horche	13	2	3	8	20	46	7
Hontoba	14	1	3	10	14	48	5
Cifuentes	15	0	1	14	16	104	1

Bar Restaurante Club de Campo

■ LA ESPECIALIDAD ES SU COCINA ■

(COCHINILLO Y CORDERO ASADO AL HORNO DE LEÑA)

BODAS - BANQUETES - RECEPCIONES DE EMPRESA

CARRETERA GUADALAJARA-CUENCA, KM. 1,300

TELEFONO 22 76 33 GUADALAJARA

(3-5) O'xugo, muy superior al Can-Vic

CANCHA: Polideportivo San José. 500 espectadores.

RESULTADO: GUADALAJARA CANV-IC, 3 - O'XUGO, 5.

CAN-VIC: Martín; Alvaro, Medina, Frisky y Dalda —cinco inicial— Zurdi y Félix Lozano.

O'XUGO: Alberto, Martínez, Isla, De los Santos y Pérez Ochoa.

ARBITRO: Jaime Manco Moreno. Bien.

El Guadalajara Can-Vic, después de su victoria en Ciudad Real, volvía de nuevo ante su público el pasado sábado, teniendo como rival a un potente O'Xugo que terminó venciendo con absoluta justicia, dada la superioridad que evidenció en la cancha del San José.

Los alcarreños volvieron a poner de manifiesto su escasa tensión defensiva, lo que propició que el O'Xugo se presentara en innumerables ocasiones hasta los dominios de Martín que, pese a los cinco goles encajados y al hándicap de jugar lesionado durante muchos minutos, realizó un gran partido, salvando a su equi-

po de una derrota mucho más amplia.

En ataque, el Can-Vic volvió a tener en Frisky su hombre más eficaz, consiguiendo él los tres goles de su equipo.

A destacar la fluidez ofensiva del O'Xugo, que puso en evidencia una concepción del juego de equipo muy superior a la del Can-Vic, dominio de balón y movimiento de posiciones sin él.

Como reflexión final, significar que el equipo alcarreño, después de realizar una primera vuelta más que aceptable, da muestras de haber entrado en un profundo bache de juego e, incluso, de moral, pues sus hombres parecen bastante menos motivados que al iniciarse la competición y con mucha menor capacidad de reacción. De no cambiar las cosas, los hombres de Julián van a perder muchos partidos en lo que resta de competición y cada vez van a tener menos espectadores en su cancha. En el fútbol-sala, además de la técnica y la táctica, influyen mucho la entrega, la motivación y la concepción del juego en equipo.

A. L.

ASOCIACION DE AMIGOS DEL FUTBOL-SALA

Según un portavoz de esta futura asociación, se va a crear por el mal ambiente reinante en el fútbol-sala alcarreño, por parte de muchos equipos, contra la Federación y contra los arbitrajes que domingo tras domingo vemos en los campos de juego.

El citado portavoz, nos comunica que se van a mandar unas circulares a los equipos, citando los puntos conflictivos para su posterior análisis. Esto en cuanto a los seniors, porque del fútbol-sala base es mejor ni hablar, según el citado portavoz.

CURSO PREPARADORES DE FUTBOL-SALA

La Federación Alcarreña de Fútbol-Sala convoca un curso para preparadores de este deporte en su primer nivel, a realizar en Guadalajara.

Información e inscripción en la Federación Alcarreña de Fútbol-Sala (calle Francisco Cuesta, núm. 2-5.º) de 17 a 19 horas.

—oO—

DIVISION DE HONOR

PLAY-OFF DE CAMPEONES

RESULTADOS

Olimpiada, 6; Mueblenares, 1
Camy, 4; Comercial Plaza, 3
Cerv. La Parra, 2; CAZAR, 5
Caja Provincial, 2; A.E. Río, 6

CLASIFICACION

J. G. E. P. F. C. P.

Camy.....	19	15	1	3	94	51	31
Mueblenar..	19	13	3	3	96	63	29
Com. Plaza..	19	12	2	5	69	44	26
C. Provincial	19	10	6	3	87	55	26
CAZAR.....	19	10	4	5	68	53	24
Olimpiada...	19	9	3	7	67	51	21
R. Sanghay..	19	9	2	8	94	68	20
C. La Parra..	18	8	2	8	70	66	18
Jomar.....	18	7	4	7	83	73	18

PLAY-OFF DE DESCENSO

RESULTADOS

Master Sport, 2; Skol Atenas, 3
San José, 3; Avicu Agu, 0
Hogar Extremeño, 1; Calesa, 6
BBV, 4; Polifibra, 3

CLASIFICACION

J. G. E. P. F. C. P.

San José.....	19	9	2	8	46	42	20
Calesa.....	18	8	3	8	60	54	19
H. Extrem..	19	9	0	10	66	100	18
Polifibra....	18	8	1	10	86	73	17
Joy. Gusán..	18	7	0	11	73	99	14
M. Sport....	19	5	1	13	40	67	11
Avicu-Agu..	19	2	5	12	30	63	9
B. B. V.....	18	4	1	13	48	101	9
Skol M. C...	19	3	2	14	53	97	8

—oO—

PRIMERA DIVISION

PLAY-OFF DE ASCENSO

RESULTADOS

Sto. Domingo, 0; M. Tamaya, 3
Disc. El Moral, 6; Olimpiada, 0
San Francisco, 3; Konde, 5
V. Avenida, 5; Calsosa, 3

CLASIFICACION

J. G. E. P. F. C. P.

C. Avenida..	19	15	1	2	103	47	31
M. Tamaya..	19	15	1	3	101	55	31
D. El Moral.	19	14	2	3	86	35	30
Olimpiada..	19	11	1	7	66	53	25
Konde.....	19	12	0	7	86	69	24
S. Francisco	19	10	3	6	97	80	23
La Bolera..	18	9	1	8	100	93	19
S. Domingo.	19	9	0	10	63	69	18
Calsosa.....	19	8	2	9	59	75	18

TROFEO EXCMO. AYUNTAMIENTO DE GUADALAJARA

PROXIMA JORNADA

DIVISION DE HONOR

EQUIPOS	Día	Hora	CAMPOS
Mueblenares - Camy	11	18,30	Polidep. Azuqueca
Jomar Linguaviva - Olimpiada ...	12	9,00	Polidep. San José
Comercial Plaza - Caja Provincial	12	11,45	Polidep. San José
A.E. Río Sanghay - C. La Parra	12	19,30	Polidep. Municipal
Descansa: CAZAR			

Calesa - BBV	12	10,15	Polidep. San José
Avicu Agu - Hogar Extremeño ...	12	18,30	Polidep. San José
Jcyería Gusán - Master Sport ...	12	17,00	Polidep. Municipal
Skol Atenas - San José	12	18,15	Polidep. Municipal
Descansa: Polifibra			

PRIMERA DIVISION

Konde - Video Club Avenida ...	11	17,15	Polidep. Azuqueca
D. Olimpiada - San Francisco ...	12	12,30	San Francisco
Mesón Tamaya - Disc. El Moral	12	20,45	Polidep. Municipal
La Bolera - Caf. Sto. Domingo ...	12	20,00	Polidep. San José
Descansa: Calsosa			

Trijueque - Macro Disc. Qu4tro	11	16,00	Balconcillo núm. 1
Recuperaciones GU - Pub Jaque	11	17,15	Balconcillo núm. 1
Mesón Labrador - Peña Caracol	11	17,15	Balconcillo núm. 2
Arte Ges - Filtrona	12	12,00	Marchamalo
Descansa: A.E. Río Sanghay			

SEGUNDA DIVISION

Radiadores Barranco - Ind. Plaza	11	16,00	Marchamalo
Isover - Pub Ala de Moska	12	9,30	Marchamalo
Mercantil - Hospital Provincial	12	10,45	Marchamalo
Unión E. Fenosa - Colgate	12	11,30	Colgate
Hotel Pax - Seur Agransa	12	10,30	San Roque núm. 1
Bar H2O - Hispafer	11	19,45	Polidep. Azuqueca

TERCERA DIVISION

Secomar Agrar - Los Leones ...	11	16,00	Polidep. Azuqueca
Rubio y Bordoy - Lum. Arialux	11	16,00	Balconcillo núm. 2
Tudor - Mogollón	11	17,15	Marchamalo
Pesc. Doñoro - Rótulos Romojaro	11	16,00	San Roque núm. 1
Maravillas - Bowling Pub y DYC	11	17,15	San Roque núm. 1
Diputación - Juventudes ODS ...	12	11,45	San Roque núm. 1

PLAY-OFF DE DESCENSO

RESULTADOS

Peña Caracol, 5; Trijueque, 2
M. Disc. Qu4tro, 1; Recuperac., 1
Pub Jaque, 5; Arte Ges, 5
Filtrona, 4; A.E. Río, 2
Descansó: Mesón Labrador

CLASIFICACION

J. G. E. P. F. C. P.

M. Labrador	18	8	2	8	56	53	18
M.D. Quatro	19	7	3	9	56	63	17
Recup. GU...	19	6	4	9	69	77	16
Filtrona....	18	6	4	8	67	65	16
P. Caracol..	19	6	2	11	70	98	14
Trijueque...	19	5	2	12	35	72	12
Arte Ges....	19	5	2	12	56	74	12
Pub Jaque...	19	4	1	14	54	88	9
R. Sanghay..	19	3	1	16	52	101	7

—oO—

SEGUNDA DIVISION

RESULTADOS

Colgate, 5; Bar H2O, 0
Ind. Plaza - Isover (susp.)
Seur Agransa, 6; Rad. Barranco, 5
Ala de Moska, 3; U.E. Fenosa, 1
Hospital, 5; Hotel Pax, 2
Hispafer - Mercantil (susp.)

CLASIFICACION

J. G. E. P. F. C. P.

Mercantil....	17	14	2	1	109	45	30
Seur Agrans.	17	14	0	3	88	55	28
Colgate.....	17	10	3	4	59	51	23
Ala Moska...	17	10	1	6	47	50	21
Isover.....	16	9	1	6	64	51	19
Hospital Pr..	18	9	0	9	69	61	18
Ind. Plaza...	16	7	2	7	81	69	16
R. Barranco.	18	7	1	10	61	71	15
U. Fenosa...	17	6	2	9	51	58	14
Hispafer....	16	3	1	12	45	65	7
Bar H2O....	18	2	2	14	40	108	6
Hotel Pax...	17	2	3	12	45	79	5

PLAY-OFF DE DESCENSO

RESULTADOS

Bowling, 1; Tudor, 0
Juv. CDS, 7; Rubio y Bordoy, 5
Los Leones, 9; Diputación, 2
Lum. Arialux, 7; Maravillas, 5
Romojaro, 2; Secomar Agrar, 10
Mogollón, 5; Pesc. Doñoro, 2

CLASIFICACION

J. G. E. P. F. C. P.

Los Leones..	18	16	0	2	121	49	31
Juv. CDS....	17	15	1	1	131	67	31
Sec. Agrar...	18	11	3	4	99	60	25
P. Doñoro...	18	11	1	6	61	59	23
R. Romojaro	17	7	3	7	58	75	17
Maravillas..	17	8	0	9	59	59	16
L. Arialux...	17	6	4	7	60	68	16
R. y Bordoy.	18	6	1	11	64	66	13
Tudor.....	18	5	2	11	54	82	12
Bowling....	17	4	1	12	45	76	9
Mogollón...	18	4	0	14	37	65	8
Diputación..	17	3	2	12	53	107	6

—oO—

TERCERA DIVISION

Rayo, 7; Lloyd's, 3
Algón, 7; Sopral, 0
Chupete, 0; Periflus, 1
Can-Vic, 3; O'Xugo, 5
Arquitectura, 6; Molinón, 3
Piratas, 5; Calatrava, 1

CLASIFICACION

J. G. E. P. F. C. P.

Algón F.S...	19	16	1	2	88	30	33
Toledart ...	19	15	1	3	85	42	31
Lloyd's.....	20	14	1	5	89	50	29
Sopral	20	10	3	7	65	68	23
Periflus....	20	9	3	7	68	70	21
Marabe.....	17	9	2	6	71	74	20
Gruplec....	19	8	3	8	69	74	19
O'Xugo.....	19	7	4	8	44	42	18
C. Can-Vic..	19	8	2	9	82	81	18
Madrid.....	19	7	3	9	69	59	17
Rayo.....	20	6	3	11	65	75	15
Molinon....	19	6	2	11	48	70	14
Chupete....	20	5	3	12	50	64	13
Arquitectura	18	5	0	13	39	78	10
Calatrava...	20	3	1	16	60	116	7

A que el  le gusta del día



... y lo compra
AQUI EN GUADALAJARA

¿por qué compra la ropa,
el calzado, los muebles,
los electrodomésticos
... y, a veces, hasta un lápiz,
fuera de GUADALAJARA?

Compre en Guadalajara.
Con Garantía.

CAMARA OFICIAL DE COMERCIO E INDUSTRIA
GUADALAJARA
100 años al servicio del Comercio y la Industria

IMPRESA DE MINGO
TELEFONO 21 16 41

Guadalajara por dentro

Arboles singulares (y II)

7) **Huertapelayo.** Murió el olmo de la iglesia, de cuatro metros de circunferencia, conocido en el mundo entero gracias a las crónicas de don Salvador Embid en «Nueva «Alcarria», y que escribía bajo su fresca sombra, sentado en sillón frailuno. Un duro golpe para los «pelayos», tan amantes de sus cosas.

8) **Jadraque.** Un pueblo «abarrancado entre castillo y camposanto», como dijera el poeta Ochaíta. A las puertas de la ermita del Santo Cristo, aparecía el olmo —devoto y fanfarrón— que se divertía con las idas y venidas de gentes camino de la estación o a rezar a su santo patrón. En la vida todo tiene su final.

9) **Mochales.** El olmo de su plaza, hoy por hoy vencedor de toda epidemia, sufrió temblores de frío cuando la ejecución del alcalde, Antonio Alba, en la guerra de los franceses; ahora tiene temblores de emoción ante la santidad reconocida de Teresa del Niño Jesús. Disfrute hermoso ¿a que sí?

10) **Pareja.** Llama poderosamente la atención del visitante el olmo monumental y dos veces centenario. Gracias a los cuidados que le prodiga el vecindario se defiende de la «grafiosis». Su Plaza Mayor no sería la misma si faltara su sombra a la hora de bailes, reuniones y chocolatadas. Buen lugar. Que consigan alargar sus días.

11) **Peñalver.** En sustitución de los olmos secos por la grafiosis, el Ayuntamiento invitó al vecindario a plantar nuevos olmos junto a las ermitas de San Roque y de la Soledad. El célebre escritor don Camilo José Cela participó, con ambiente festivo, en una de estas jornadas arbóreas. Un singular recuerdo.

12) **Roblelacasa.** Creo recordar (que me corrija mi amigo Serrano Belinchón si me equivoco) que es aquí donde una mujer, en gloria esté, tuvo la idea de plantar, junto a su casa, la rama de olivo que le entregaron en el domingo de ramos. Arraigó y creció, siendo hoy un árbol exótico en esa zona fría de Tamajón.

13) **Sotodosos.** Por los años veinte, unos muchachos que se podían llamar Agustín o Patricio, Mariano o Juan, dirigidos por el maestro don Alejo, plantaron, a ambos lados de la carretera de entrada al pueblo, unos chopos para celebrar el «Día del árbol». De aquellas ramas, pocas llegaron a prosperar. Sí quedó una: el chopo «de Ciro» que pervive esbelto y sano como su protagonista, felizmente.

14) **Viana de Jadraque.** Corpulenta encina, de propiedad particular, aclimatada al suelo urbano. Resulta singular por ser el único árbol existente dentro del casco vecinal, y que —según cuentan— procede de una bellota traída de los montes de El Pardo. Merece un respeto, como bien dice el cronista de Baidés, J.L. Entío.

Para terminar, algo que suele decirse: «Tener un hijo, escribir un libro y plantar un árbol son cosas bonitas».

Epifanio HERRANZ

Colaboraciones

¿Por qué tengo que llorar?

Theo VILLAVERDE

Aquella noche, anoté en una agenda, antes de acostarme, lo que tenía que hacer al día siguiente; de ese modo no me fallaría la memoria.

Por la mañana, al levantarme, lo primero que hice fué echar sobre ella una rápida ojeada.

MIÉRCOLES: Llorar después del desayuno.

—¡Nena! ¿Recuerdas por qué tengo que llorar hoy?

—¿Cómo voy a saber, mamá, por qué tienes que llorar?

—¡Qué cabeza la mía! No puedo recordarlo ni bien ni mal... Veamos... Seguiré la pista a los acontecimientos del día, tal vez así... ¡Ya está! Anoche, al irme a la cama, me dolía terriblemente la cabeza...; cuando me duele la cabeza sólo deseo estar sola y llorar, pero estaba tan cansa-

da y era tan tarde... No me pareció buena idea llorar a aquellas horas. Aplacé el llanto para hoy. Hoy, sin apenas dolor ¡mal-ditas ganas tengo! Llorar por llorar es aburridísimo; además ya dijo Oscar Wilde, «El llanto es el refugio de las mujeres feas y la ruina de las graciosas». ¡Al diablo el llanto! Unas cuantas arrugas menos.

A las 12 visita al psiquiatra.

—¿Qué tendré que hacer yo en el psiquiatra?... ¡Ya caigo! Iré a contarle lo del dolor de cabeza, tal vez él...

—Síntese, por favor. Veamos... ¿Cómo se llama?... ¿Qué edad tiene?... ¿Qué le ha traído a mi consulta?...

—Verá, doctor, me duele con frecuencia la cabeza.

—¿Toda?...

Bris y Tomey dicen que se suprimirán varias unidades concertadas en colegios privados

José María Bris Gallego y Francisco Tomey Gómez, senadores por Guadalajara del grupo parlamentario de Coalición Popular, han preguntado al Gobierno sobre la posible supresión de unidades concertadas en colegios de Guadalajara:

«Estos senadores —dice el texto— tienen conocimiento de que la Dirección Provincial del Ministerio de Educación y Ciencia ha comunicado a algunos colegios privados religiosos de la provincia de Guadalajara, que varias unidades concertadas con el Ministerio serán suprimidas para el próximo curso, aludiendo a la no consecución en las aulas del número de alumnos mínimos para Guadalajara, a la que consideran una capital y provincia estacionaria.

De tomarse esta decisión se estaría causando un grave daño a nuestra provincia y a nuestra ciudad, ya que no se estarían teniendo en cuenta las características demográficas de las mismas, se atentaría contra la libertad de los padres para escoger el tipo de enseñanza que desean para sus hijos, y al faltar la ayuda necesaria, se estaría obligando a los centros afectados a que en un plazo más o menos largo, tuvieran que clausurarse.

Las circunstancias socio-económicas de nuestros pueblos y de nuestra ciudad no llevan a que nuestros colegios públicos o privados sean utilizados indistintamente por gente de todas las clases sociales, siendo algunos de los que se piensan reducir aulas, internados donde los niños de nuestro medio rural pueden seguir cursando sus estudios, habiendo realizado una gran labor social y pedagógica a lo largo de los años, dado que han permitido a muchos jóvenes de escasos recursos seguir estudiando cuando en sus respectivos pueblos ya no podían hacerlo.

La decisión del cierre de estas aulas, como la de aquellas escuelas del medio rural que se clausuraron, son un agravio para Guadalajara, que no puede admitir, pues a ello lleva el desconocimiento de lo que es nuestra provincia, que con medidas como ésta y otras similares que se están tomando, puede sufrir un gra-

ve perjuicio que se hace preciso evitar, teniendo en cuenta nuestras especiales características, mucha superficie, elevado número de núcleos urbanos y con una población envejecida por causa de la emigración y la pobreza.

Ante estas circunstancias, el Gobierno debería tratar con especial cuidado a nuestra población, y no generalizar las decisiones que si pueden adoptarse en algunos lugares, en otros, como sucede aquí, pueden acarrear graves consecuencias, ya que el número de alumnos a estimar por aula debería adoptarse teniendo en cuenta las circunstancias mencionadas. Por ello deseáramos se nos contestase a la siguiente pregunta:

—Medidas que van a adoptar para no suprimir ningún aula concertada en nuestra provincia, dadas nuestras características y los perjuicios que esta decisión puede ocasionarnos.»

—No. Un centímetro cúbico de ella.

—Aquí no estamos para perder el tiempo.

—Usted me ha preguntado si me duele toda la cabeza, y yo le he expresado en centímetros cúbicos el volumen de mi dolor para abreviar. Porque tiempo por tiempo, no sé yo quién andará más escaso si usted o yo. Imagine si andará escasa que desde hace días tengo complejo de cronómetro. Hoy me he dado cuerda al levantarme, creyendo que era un reloj.

—Continuemos con su dolor de cabeza. Dice que le duele parcialmente.

—No, yo no he dicho eso, pero si usted lo prefiere... No vale la pena discutir por tan poca cosa.

—¿Le duele todo el día o a ratos perdidos?

—Si sólo me doliera a ratos perdidos no estaría perdiéndolos con usted. ¡Tengo tan pocos ratos que perder! Me duele en cualquier momento, cuando menos falta me hace, cuando un dolor es para mí un lujo que no puedo permitirme.

—Está clarísimo, señora. Clarísimo. Nos hallamos ante un caso de psiconeurosis. Usted es una auténtica psicópata.

—Que soy ¿qué...?

—No se preocupe. ¡Hay tantos como usted!

—No, si no me preocupo. Además, mal de muchos... Ya sabe... Sólo que estoy pensando que si a usted no le ha parecido bien que yo expresase mis cefaleas en centímetros cúbicos. ¿Por qué a mí no ha de parecerme mal que me llame «chiflada», bajo el camuflaje de su «argor» médico?

Y como estaba perdiendo el tiempo y a lo peor el dolor aprovechaba la coyuntura para cebarse en mi cabeza, me despedí del psiquiatra amablemente, sin abandonar un momento la sonrisa de mis labios.

PROPIEDAD INMOBILIARIA

RUSTICAS, SOLARES, TERRENOS INDUSTRIALES, CASAS, PISOS, NAVES, VALORACIONES.

— ANIBAL HERNANDEZ —



LANCIA PRISMA 1.5 LX Justo Equilibrio



Hablar del Lancia Prisma 1.5 LX es hablar del Justo Equilibrio. El Prisma 1.5 LX representa un estilo perfecto en diseño, tecnología, confort y justo precio.

LA DIFERENCIA DE VIAJAR EN LANCIA.

Concesionario Oficial autotres, s. a.

C/. Francisco Artilo, 16. Tel.: 21 29 00. GUADALAJARA



Radio Guadalajara

F.M. 94.7 Mhz STEREO

■ DESDE LAS 7,30 DE LA TARDE: ■

"Guadalajara al día"

DE LUNES A VIERNES, TODA LA INFORMACION EN LA RUEDA RATO

José Ruiz sigue adelante en la investigación sobre manipulación de astas de toros

Dábamnos cuenta, en nuestro número del pasado día 22 de febrero, de la contestación que se había producido, por parte del Gobierno, al diputado aliancista José Ruiz, en relación con las manipulaciones detectadas, en la pasada temporada, en las astas de toros de lidia. Habían ascendido a 233, frente a los 165 casos de la temporada anterior. José Ruiz, siguiendo con el tema, ha formulado otras cuatro preguntas, con las que se pretende conocer en qué plazas se lidiaron los toros que dieron positivo en la manipulación: a qué ganaderías correspondían los toros lidiados, objeto de manipulación, en 1987 y 1988: qué sanciones se han impuesto por las infracciones de ambos años, y si éstas han sido abonadas.

La renegociación del contrato de arrendamiento de la Plaza de Toros

El Ayuntamiento de la capital, estudia la posible renegociación del contrato de arrendamiento de la plaza de toros, a tenor de una propuesta del CDS. Tenemos conocimiento que este Grupo está recabando los asesoramientos pertinentes (Peñas Taurinas, comentaristas, etc.), para poder elaborar su propuesta.

Preguntas del P.P. sobre problemas en el Coto de Taracena

"El grupo municipal del Partido Popular de este Ayuntamiento ha recibido un escrito firmado por cerca de un centenar de personas de Taracena en el que, entre otras consideraciones referentes al acotado de caza del término, conducentes a que el Ayuntamiento respete el mismo, así como las situaciones de hecho y de derecho existentes y los ingresos que con ello tienen los propietarios agrícolas, ya que ese dinero se emplea en la mejora de servicios comunes, como el arreglo de caminos, pequeñas obras de fábrica, alcantarillas, puentes, así como los gastos de la basura y otros similares, denuncian al concejal de este Ayuntamiento, D. Juan Manuel Cuadrado, igualmente secretario provincial de UGT, de ser el principal causante de los graves problemas que se vienen originando con sus actitudes, que han motivado un gran número de denuncias, y al que acusan de querer ejercitar derechos especiales de propiedad sobre los bienes municipales.

Ante la gravedad de la situación denunciada, y sin perjuicio de las medidas legales oportunas que en su día puedan tomarse, dado el estado de crispación existente en Taracena, que puede llegar a ocasionar graves sucesos, es por lo que deseáramos que el equipo de gobierno nos contestase a las siguientes preguntas:

- Relación del traslado del aguacil de Taracena a Guadalajara con este asunto.
- ¿Cuál ha sido la actuación del concejal D. Juan Manuel Cuadrado en relación con el coto de Taracena y que ha motivado esta denuncia?
- ¿Qué medidas piensa adoptar el equipo de gobierno de manera inmediata para evitar que sigan produciéndose estas situaciones y se lleve la tranquilidad al barrio de Taracena?"

EL CAMPO AYUDAS EUROPEAS PARA RETIRADA DE TIERRAS DE LA PRODUCCIÓN

Mediante una respuesta del Gobierno al diputado aliancista José Ruiz, se ha conocido el estado de la aplicación y desarrollo de las medidas tomadas por CEE, en relación con el abandono de tierras, para cultivo y producción.

Segun dicha contestación, "el régimen de ayudas destinado a fomentar la retirada de tierras de la producción será aplicado de acuerdo con las normas establecidas en el Real Decreto 1435/1988, de 25 de noviembre (B.O.E. nº 290, de 3 de diciembre), y con la Orden del Ministerio de Agricultura, Pesca y Alimentación, de 5 de diciembre de 1988, por la que se establecen las normas de aplicación de dichas medidas (B.O.E. nº 300, de 15 de diciembre)".

El Real Decreto establece que, en la Comunidad Autónoma de Castilla-La Mancha, "quedan excluidas, de la aplicación del mencionado decreto" una serie de comarcas, entre las que se encuentran, de Guadalajara, la Sierra, Alcarria Alta, Molina de Aragón y Alcarria Baja.

El plazo de presentación de solicitudes quedó fijado en la Orden mencionada entre el 16 de diciembre de 1988 y 31 de marzo de 1989. Para los años siguientes las solicitudes deberán presentarse durante los dos primeros meses de cada año.

Las solicitudes para la concesión de las ayudas se tramitarán e instruirán por los Organos competentes de las Comunidades Autónomas teniendo en cuenta lo dispuesto en las normas mencionadas. El Instituto Nacional de Reforma y Desarrollo Agrario (IRYDA), del Ministerio de Agricultura, Pesca y Alimentación, resolverá las solicitudes y procederá a ordenar los pagos correspondientes.

IMPORTANTES AYUDAS DEL FEOGA EN 1987

Por el mismo conducto de comunicación, se ha podido saber que, durante 1987, la Comunidad Autónoma de Castilla-La Mancha recibió del Fondo Europeo de Orientación y Garantía

El Diputado Regional José Díaz, se reúne con el Consejero de Política Territorial

En audiencia concedida días pasados, José Díaz planteó al Consejero algunos temas referentes a la provincia de Guadalajara, entre otros, el problema de las aguas. Según el diputado regional, parece un contrasentido que nuestra provincia, rica en aguas, padezca en verano sequía y registre localidades en alerta roja. Una de ellas es Tamajón, que viene planteando este asunto a la Junta de Comunidades desde el año 85 y que va a verlo resuelto en el presente ejercicio, puesto que, según el Consejero, se van a destinar 15 millones de pesetas a tal fin.

Por otra parte, José Díaz se reunió hace unos días con el alcalde y miembros de la corporación de Budia, que expusieron al diputado los principales problemas que afectan a la localidad. Serán planteados en fecha próxima ante la Junta de Comunidades. A este respecto, José Díaz ya ha formulado una pregunta al Consejo de Gobierno autonómico relativa al convenio Junta-Iglesia sobre la restauración del edificio parroquial del municipio, interesándose por el estado de contratación, adjudicación y comienzo de las obras. A este proyecto están destinados más de 20 millones de pesetas.- R.

Agrícola, las siguientes cantidades:

Sección Orientación, 1.728 millones de pesetas.

Sección Garantía, 4.723 millones de pesetas.

Es de destacar los 2.768 millones de pesetas que los ganaderos de ovino y caprino recibieron en concepto de prima. Asimismo las ayudas a la producción de girasol fueron de 604 millones de pesetas y para almacenamiento de vino se destinaron 483,4 millones de pesetas.

Mejora de comunicaciones telefónicas en Fuentelsaz y Horche

El pasado día 28, una vez concluidas las obras para la instalación del nuevo equipo, así como las de red de concentración, se procedió a inaugurar, en Fuentelsaz, un concentrador del tipo CDS/96, en intemperie, que quedó conectado a la central de Hinojosa mediante un Sistema Mic de alta frecuencia.

Igualmente, en esa misma fecha, se pusieron en servicio 100 nuevas líneas Automáticas, Sistema PC-32, en la central de Horche, para lo que ha sido necesario llevar a cabo una serie de obras de canalización y ampliación de red urbana. Con ello, el número de líneas instaladas en esta localidad asciende a 500.

Una y otra realización forman parte del programa de mejora de calidad y ampliación del servicio que Telefónica tiene previsto llevar a cabo a lo largo del presente año en la Provincia. Así mismo, van a permitir ir atendiendo progresivamente, las peticiones de Fuentelsaz, Horche y Lupiana.

EN GUADALAJARA NUNCA HA VISTO NADA IGUAL ABRIMOS UNA NUEVA TIENDA

Con 1.000 m² de cuartos de baño, accesorios, grifería, bañeras de hidromasaje, pavimentos cerámicos y azulejos.

Todo para que Usted lo vea y lo imagine en su hogar.

Venga a conocerlos. Durante estos días tenemos un regalo para Usted.

Y para festejarlo con Vd., le invitamos a la exhibición de la Selección Española de Gimnasia, el domingo, día 12, a las 12,30 de la mañana, en el Polideportivo Municipal

ENTRADA GRATUITA



JIMENEZ Hnos, S.A.
materiales de construcción



Calvo y Munar S.A.

C/. Francisco Aritio, 62 Tfno.: (911) 21 60 85 19004 GUADALAJARA

Cuartos de baño, accesorios, griferías, bañeras de hidromasaje, pavimentos cerámicos y azulejos.

TROPIK. ROCA. BELLAVISTA. CESAME. TODAGRES. ZIRCONIO. AZULI. GRES PANIA.

La Consejería de Educación y Cultura convoca actividades en campos de trabajo de Castilla - La Mancha

Con el fin de posibilitar a los jóvenes su participación en actividades de tiempo libre y fomentar la convivencia de personas de distintas comunidades españolas y europeas, la Consejería de Educación y Cultura, a través de la Dirección General de Educación, Juventud y Deporte de Castilla-La Mancha, convoca una serie de actividades de campos de trabajo centradas básicamente en restauración y rehabilitación de instalaciones y edificios de interés histórico-artístico, así como trabajos relacionados con la regeneración o limpieza de zonas de valor ecológico en lugares ubicados en distintos puntos de la geografía regional.

Las condiciones de asistencia a los campos de trabajo estipulan que los participantes deben tener una edad comprendida entre 18 y 26 años; no tienen que padecer enfermedad y hay que abonar en concepto de cuota de participación la cantidad de 5.000 pesetas.

Las solicitudes deben remitirse a las delegaciones provinciales de la Consejería de Educa-

ción y Cultura. Los campos de trabajo donde se realizarán las actividades que ahora convoca la Consejería están localizados en Alarcos (Ciudad Real), en Alcocer y Peralejos de las Truchas (Guadalajara), en El Toboso y Consuegra (Toledo), en Almansa (Albacete) y en la Sierra de Cuenca.

MUSICA

El próximo día 10, Concierto a dos pianos

Con el título "La Música del Padre Soler" y organizado por la firma "Allegretto" de nuestra ciudad y colaboración de la Caja de Ahorro Provincial de Guadalajara, tendrá lugar el próximo día 10 de marzo un concierto a las 8 de la tarde, en el salón de dicha Entidad, calle Benito Chavarri, 1, a cargo de los destacados pianistas Ana María Vega y Agustín Álvarez, que interpretarán conciertos números 1 al 6 del Padre Soler.

LA MUSICA DEL PADRE SOLER PARA DOS PIANOS



Ana M^a Vega - Agustín Álvarez

Lugar:

Hora: 8 Tarde

Aula de Cultura (Edificio Social)

Día: 10 de Marzo

Benito Chavarri, 1

Organiza:

CAJA DE AHORRO PROVINCIAL DE GUADALAJARA

Allegretto

El Gobierno reconoce la escasa protección con que cuenta el patrimonio artístico de la Provincia

Ante los robos y saqueos que se venían produciendo en ermitas e iglesias de la provincia de Guadalajara, que ponían en peligro el patrimonio histórico-artístico de nuestros pueblos, los senadores

del Partido Popular Jose Maria Bris Gallego y Francisco Tomey Gómez, preocupados por el problema se dirigieron al Gobierno solicitando medidas protectoras para el mencionado patrimonio, y la coordinación necesaria para conseguir la recuperación de los objetos sustraídos.

Se destaca en la contestación la creación de la Dirección General de la Policía del Grupo de Investigación para la protección del Patrimonio Histórico Español, que actuará en colaboración directa con el Ministerio de Cultura y las Comunidades Autónomas.

La Ley, por otro lado, regula el Inventario General de Bienes Muebles para identificar los bienes inventariados, con documentación fotográfica y otros datos que facilitarán su más pronta localización.

A continuación el Gobierno se refiere específicamente a nuestra provincia, entrando en las siguientes consideraciones:

"Por otro lado, las características demográficas de la provincia de Guadalajara no son las más idóneas para garantizar la seguridad de su gran riqueza histórico-artística, que se encuentra en edificaciones, la mayoría religiosas, gran parte en Ermitas, que no sólo carecen de medidas de seguridad sino que presentan también situaciones de mal estado de conservación en general.

Esta situación fue objeto de es-

tudio por la Comisión Provincial de Gobierno en sesión del día 7 de abril de 1987, en ella se puso de manifiesto el peligro en que se encontraba la riqueza cultural y monumental rural de la provin-

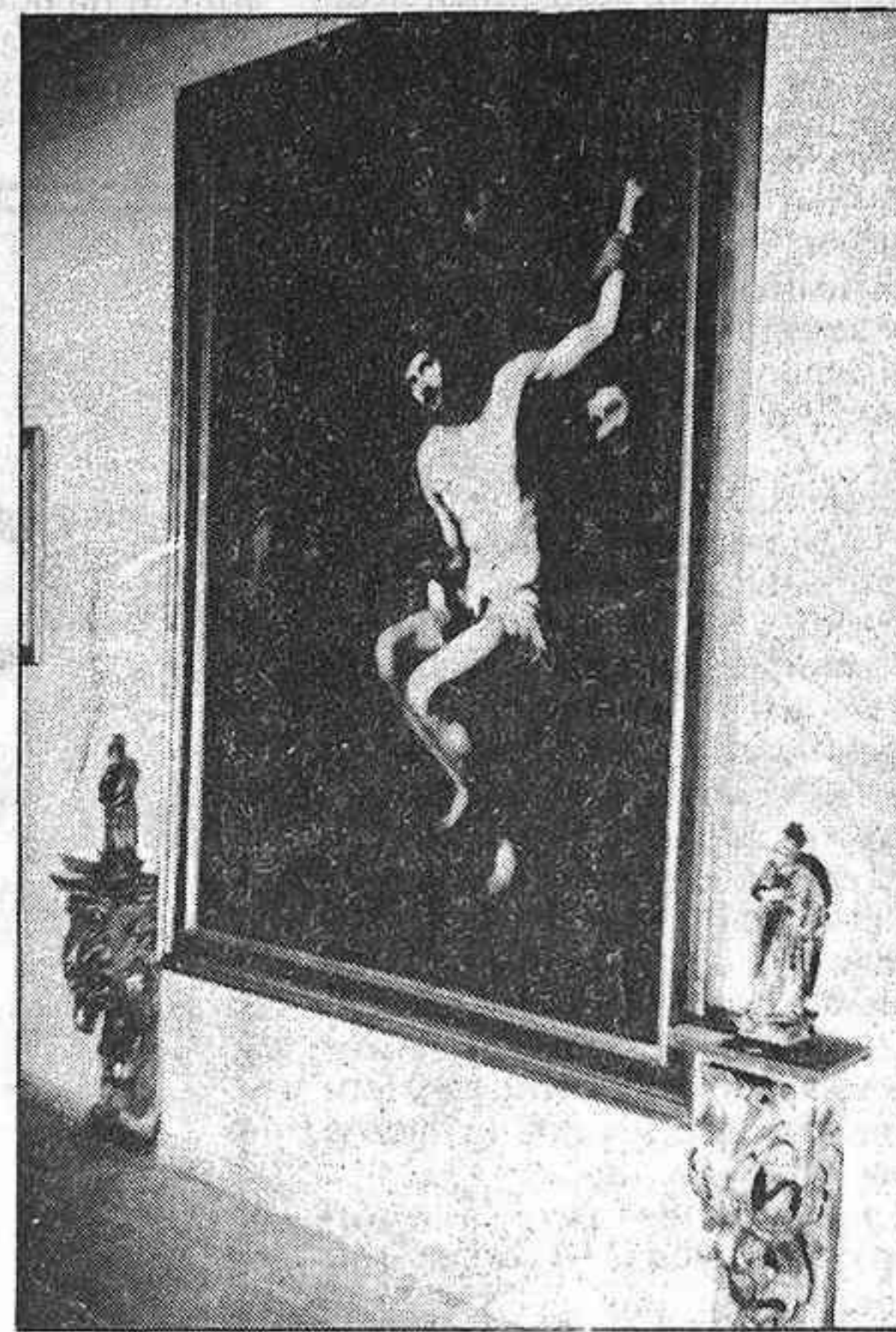

Cuadro de Ribera, "El Capón de Palacio", que fue robado de la Iglesia de Cogolludo y que ahora permanece en el Museo Diocesano de Sigüenza.

cia, dependiente en su mayoría de la autoridad eclesiástica, por cuyo motivo se acordó dirigir una comunicación a la indicada autoridad, con el fin de lograr una mayor colaboración en relación con esta problemática.

Con anterioridad, ya la Junta Provincial de Seguridad Ciudadana había considerado esta cuestión, valorando que en relación con otras provincias limítrofes, el número de robos de objetos artísticos no era elevado en la provincia de Guadalajara, siendo la zona que más se prestaba a este tipo de delitos la de Sigüenza y, especialmente, sus ermitas, dado que hasta ese momento sólo se había registrado un robo de importancia en la iglesia parroquial de Cogolludo, que supuso la sustracción de un cuadro de Ribera denominado "El Capón de

*** Se ha recomendado a la jerarquía eclesiástica la conveniencia de custodiar los objetos de valor en lugares seguros.**

Palacio", que más tarde sería recuperado.

Ello no obstante se advirtió la escasa protección con que contaba el patrimonio artístico de la provincia. Como consecuencia de ello la Guardia Civil elaboró un informe sobre las obras y objetos de arte existentes en las distintas iglesias y ermitas, que por sus características y valía pudieran ser objeto de robo, celebrando entonces el Teniente Coronel de la Guardia Civil que mandaba la comandancia, varias entrevistas con el Sr. Obispo de Sigüenza-Guadalajara para tratar sobre el tema, sugiriéndole la conveniencia de que los objetos de valor comprendidos en el informe estarían mejor custodiados en algún lugar diferente de ubicación, como pudiera ser el Museo Diocesano de Sigüenza, sin perjuicio de que pudieran ser llevados a iglesias de origen con motivo de las celebraciones religiosas.

Las obras de arte de la provincia se encuentran enmarcadas, aunque de forma inespecífica, en los planes de servicio de la Comandancia de la Guardia Civil, siendo vigiladas por las Patrullas Rurales de los Puestos, Compañías y Líneas. Cuando los objetos de valor artístico se encuentran concentrados en edificios tales como la Colegiata de Pastrana, el Palacio Episcopal de Sigüenza u otros, su enmarque en los planes de servicio de la Comandancia de la Guardia Civil se hace de modo específico."

SUSCRIBASE A

«FLORES Y ABEJAS»

Le resultará el periódico gratis dos meses y lo recibirá puntualmente en su domicilio todos los miércoles.



El Excmo. Señor

D. Mariano Pérez-Pardo Muñoz

Falleció en Madrid, el día 27 de Febrero de 1989

Habiendo recibido los Santos Sacramentos

D. E. P.

Su padre, don Juan Bautista Pérez-Pardo Bachiller; hermana política, tíos, primos y sobrinos

RUEGAN UNA ORACIÓN POR SU ALMA

El funeral que se celebre el sábado día 11 de Marzo, a las 11,30 horas de la mañana, en la Iglesia Parroquial de Nuestra Señora de la Asunción, de ARANZUEQUE (Guadalajara), será aplicado por el eterno descanso de su alma.

La Diputación pedirá al Gobierno que profundice en la unidad de Europa

Don Francisco Tomey Gómez, presidente de la Diputación Provincial de Guadalajara, ha presentado una moción en la que se pedirá al Gobierno que profundice en la unidad europea. Su texto, que será debatido en el próximo pleno de la Corporación Provincial, dice lo siguiente:

«El próximo mes de junio se celebrarán en todos los países miembros de la Comunidad Europea, elecciones para la renovación de su Asamblea Legislativa. La coincidencia de dicha celebración con la presidencia española del Consejo creo que son circunstancias de importancia que justifican el esfuerzo que todos los responsables de los gobiernos locales vamos a realizar por el éxito de esta campaña.

Entre las diferentes actividades que deseamos desarrollar, se pretende la firma, simultáneamente en todas las corporaciones locales y regionales de los doce países comunitarios, de un manifiesto-petición dirigido a los respec-

tivos gobiernos nacionales, exhortándoles a resolver las diferencias que los separan, impulsando la construcción de Europa.

En todos los países de la Comunidad Europea estamos asistiendo al surgimiento de una nueva conciencia: la de la ciudadanía europea. Cada día se percibe con más claridad el creciente sentimiento popular en demanda de más decisivos avances en la integración europea, y una amplia mayoría de ciudadanos de la Comunidad consideran la idea de una Europa unida no ya una utopía, sino una realidad cercana y necesaria.

Sin embargo, las múltiples diferencias de orden técnico o pragmático entre los Estados miembros, escudan la carencia, en algunos gobiernos nacionales, de una auténtica voluntad política, acorde con la de sus electores, de avanzar decididamente en la construcción de una Europa que trascienda de una mera unión económica o mercantil.

La potenciación de los órganos de la Comunidad debe hacer posible la corrección de los graves desequilibrios regionales existentes actualmente en su seno y la consiguiente adopción de medidas para un desarrollo armónico y equilibrado de todos sus países miembros.

En consecuencia, se propone: SOLICITAR del Gobierno de la Nación, que paralelamente a las disposiciones que deban tomar los Estados miembros en lo concerniente a la armonización de sus sistemas fiscales, sus legislaciones sociales y su política de reequilibrio regional, se le dé al Parlamento Europeo, a partir de su próxima legislatura que se inicia en junio de 1989, el mandato de elaborar el Tratado de Unión Europea, desarrollando el proyecto ya aprobado el 14 de febrero de 1984.

Y el COMPROMISO a participar activamente en esta campaña para informar a los ciudadanos y obtener su adhesión».

La Casa de Guadalajara falla sus premios anuales

Aunque los últimos días no fueron muy pródigos en acontecimientos culturales, sí es muy importante destacar la nueva reunión del Foro de Opinión de la Casa. También merece destacarse la reunión de la Junta Directiva, principalmente por las elecciones de «Socios de Honor» y del «Año de la Casa». El primero será propuesta a la Junta General para que sea ratificado, en este caso ratificada, por cuanto se trata de una mujer, María Isabel Palau Hernández, (Maribel, como así se la conoce familiarmente en la Casa, es profesora de Baile y ha llevado al Grupo Arriaca a conseguir varios triunfos en certámenes de baile popular). El segundo lo ostentará el Club de la Zarzuela de la Casa, Grupo Lírico, ya conocido en Guadalajara y su provincia por sus diversas actuaciones. Continuando con honores y menciones especiales, destacaremos a la «Dueña de la Casa», título que en esta ocasión ha recaído en la señorita Marián Carrasco Calvete, oriunda de Moranchel. Como novedad para 1989 destacaremos también la elección

del «Doncel 1989», título que ostentará el socio de la Casa y oriundo del Cubillo, Angel Luis Sanz Ramos.

GRAN FINAL DE BAILES REGIONALES

Continuando con las buenas noticias, vamos a hacer llegar a los lectores la siguiente: El día 30 de abril de 1989, domingo, tendrán la oportunidad los habitantes de Guadalajara de ver lo mejor del folclore de las distintas regiones españolas. Este día se celebrará la gran final de bailes regionales y populares, que promueve la Federación Española de Casas Regionales y que este año organiza la Federación de Casas Regionales de Guadalajara, auspiciado por la Excm. Diputación Provincial.

RECITAL POETICO

Ahora merece destacar el recital poético ofrecido días pasados en la Casa de Ubeda por Soledad Santamaría, Directora de Tertulia Dos mil (Tertulia poética de la Casa). Hasta ahora esta poetisa era conocida en nuestro Centro por su gran actividad, dentro del mundo de la poesía, por la composición y lectura de sus «acrósticos» dedicados a los poetas que pasaban por aquí. Pero ahora nos ha dado la oportunidad de tomar contacto con su obra. Después de escuchar a Soledad, un conocido poeta de nuestra Guadalajara llegó a decir de ella que era un «auténtico monstruo» dentro del género literario que representa.

VERSOS DE GUADALAJARA

Ya dentro de nuestro Centro, y continuando con Tertulia Dos Mil, decir de la presentación de la obra de Severino Ruiz López; nos trajo su libro «Diapositivas», libro que recoge cuatrocientos cinco poemas dedicados a otros tantos pueblos de Guadalajara. Severino Ruiz es natural de Mirabueno, pero también le gusta decir que su segundo pueblo es Trillo. De él sabemos que fue profesor del Colegio de la Paloma, de Madrid, durante su vida activa; en la actualidad, jubilado, se dedica a la fotografía, a la pintura y, por último, a escribir poemas.

Abelardo MAZO ARTEAGA

Pruebas de selección en el INSERSO

El próximo día 12 de marzo, domingo, a partir de las 9 de la mañana se van a llevar a efecto las pruebas selectivas para acceso a plazas de personal laboral del Insero, 66 vacantes de las que tres plazas están reservadas para personas minusválidas, para cubrir 41 puestos de Cuidadores; 19 de Camareros-Limpiaadores; 2 de Ayudantes de Cocina; 1 de A.T.S.; 1 de Fisioterapeuta; 1 de Planificador de Trabajos Informáticos; 1 de Grabador Verificador de Datos. Los exámenes de Cuidadores se realizarán en el Instituto Brianda de Mendoza y los de las demás categorías en el Instituto Buero Vallejo.

Nuevas Juventudes del Frente Nacional compareció en Guadalajara

El pasado viernes, en el hotel PAX, tenía lugar una sesión matinal de trabajo, convocada por Nuevas Juventudes del Frente Nacional. Acudieron, especialmente invitados, los medios de comunicación de la ciudad, y en ella hacían acto de presencia Luis José Cillero, Presidente Nacional de NNJJ. del Frente Nacional, y Manuel Martín, secretario general de la misma organización, así como la estructura responsable de Guadalajara.

Se informó del propósito de decidida presencia del Frente Nacional en las elecciones europeas, que tendrán lugar el día 18 de junio, y al frente de cuya candidatura figurará Blas Piñar.

En opinión de los convocantes, existe un importante sector de la población española dispuesto a apoyar esta ideología de la Europa de las Patrias, detentada y presente ya en el Parlamento Europeo, con movimientos tan conocidos como el que dirige el francés Le Pén en aquella nación.

La representación del Frente Nacional en el Parlamento Europeo, en el supuesto de alcanzar escaños, se alinearía en el frente de la Derecha Europea, en favor del derecho a la vida y frente al aborto y contra el terrorismo; la búsqueda de un trabajo digno para todos, frente al paro de hoy, en especial del mundo juvenil, así como la exaltación de los valores de la tradición.

Afirmaron que ha terminado el tiempo de los votos útiles, y que el FN no tiene concomitancia alguna con el PP o cualquier otra ideología no de izquierdas, y que va a contar, en especial, con el

voto joven, a quien la sociedad lleva maltratando mucho tiempo. Luis José Cillero anunció que los próximos días 1 y 2 de abril, en Madrid, se registrará la presencia de las derechas europeas, con sus principales líderes al frente, a modo de espaldarazo a la oferta del Frente Nacional en las próximas elecciones europeas.

Preguntado por la financiación de la campaña, afirmó que tiene apoyo en la contribución del militante, los colaboradores y los simpatizantes.

Respecto a la orientación ideológica de las Nuevas Juventudes del Frente Nacional, afirmaron que, aún asentándose en el ideario ya conocido, pretenden llevar a cabo una política nueva, dentro de Europa, acorde con los tiempos que vivimos y sus condicionamientos.

Acatando una legalidad que no gusta, pero que respeta, se considera una más justa redistribución de la riqueza, el abaratamiento de los créditos, la garantía del derecho a la información, la oposición a cualquier negociación con ETA y el restablecimiento de la pena de muerte para los delitos de terrorismo, la lucha contra el SIDA, la prostitución, la delincuencia y la droga; se declara enemigo del aborto y proclama su amor a la naturaleza y la lucha contra su deterioro y aspira a lograr «una Europa que no sólo sirva para comprar o vender más barato, sino una Europa joven, unida, fuerte, entera y libre».

Anunciaron, por último, una posible y próxima visita de Blas Piñar a Guadalajara.



Excm. Diputación Provincial de Guadalajara

Institución Provincial de Cultura

«Marqués de Santillana»



ANUNCIO

Bases de la convocatoria pública para proyectar e impartir un curso de formación teatral

PRIMERA.—Es objeto de la presente convocatoria la elaboración de un proyecto-propuesta y la ejecución del mismo, en caso de ser seleccionado, encaminado a impartir un curso de formación práctica teatral.

SEGUNDA.—El proyecto deberá circunscribirse a los siguientes extremos:

- Número máximo de alumnos: 25 personas.
- Duración del curso: meses de Marzo, Abril, Mayo y Junio de 1989. Las clases no comenzarán antes de las 19 horas.
- Lugar de realización: en la Ciudad de Guadalajara y en los locales que a tal fin designe la Excm. Diputación.

TERCERA.—Los proyectos-propuestas deberán, necesariamente, ir acompañadas de la documentación e información siguiente:

- Curriculum vitae, en el que se hará constar la experiencia, formación y titulación teatral, de la persona o personas que vayan a impartir el curso.
- Número de horas semanales, desglosadas por días, dedicadas a impartir el curso.
- Proposición económica sobre el coste del curso. En la misma se entenderá incluido, a todos los efectos, el I.V.A.

CUARTA.—Un jurado, formado por miembros de la Sección de Música y Teatro de la Institución Provincial de Cultura Marqués de Santillana, seleccionará el proyecto-propuesta que considere más adecuado; encargándose, a su proponente, la ejecución del mismo.

Si ninguno de los proyectos fuera considerado adecuado, la convocatoria podrá declararse desierta.

QUINTA.—Los proyectos-propuestas se presentarán en la Secretaría de la Institución Provincial de Cultura «Marqués de Santillana», de 9 a 14 horas, durante el plazo de quince días hábiles siguientes al de la publicación de este anuncio en el «Boletín Oficial de la Provincia».

Guadalajara, 21 de Febrero de 1989

EL PRESIDENTE

Fdo.: Francisco Tomey Gómez

Dra. Leonides Maza Alba

GINECOLOGA

CONSULTAS: Miércoles, 19 horas y Sábados, 12 horas.

PREVIA PETICION

Paseo Doctor Fdez. Iparraguirre, 6 (Clínica Sanz Vázquez)

Teléfonos 22-72 11 y 22 72 00

CARTAS

Carta al Alcalde de Sigüenza

Carta abierta a Juan Carlos García Muela.—Alcalde Presidente del Excmo. Ayuntamiento de Sigüenza.—Ciudad.

Estimado amigo y compañero de Corporación:

Como bien sabes, en el último Pleno de la Corporación, presenté su dimisión irrevocable como concejal D. Juan Antonio Martínez Gómez-Gordo, a pesar de no serle aceptada por el Pleno; un seguntino que durante décadas ha desempeñado una gran actividad política, social y cultural, con sus aciertos y errores, pero con un inusitado entusiasmo por todas aquellas cosas que conciernen a Sigüenza. En tiempo y dedicación estarás de acuerdo conmigo en que nadie le ha igualado.

No voy a tratar de resaltar las cualidades y conocimientos de este polifacético seguntino, Doctor en Medicina, Escritor, Fundador y Presidente de varias asociaciones culturales, Cronista Oficial de nuestra Ciudad, sino al político, al hombre que durante más de 10 años ha estado ejerciendo como concejal, 4 años como Alcalde, Presidente de la Institución Marqués de Santillana y Diputado Provincial, y que hace unos días renunció a su escaño de concejal entre otras razones «POR NO DESEMPEÑAR MISIÓN ALGUNA EN EL ACTUAL AYUNTAMIENTO». En plena transición, siendo el primer Alcalde democrático, repartió De-

legaciones entre todos los concejales, sin distinción de Partidos.

Es incomprensible que después de 12 años de vida democrática en nuestra ciudad, hayas dejado sin Delegación y por tanto sin actividad política como concejal, a un hombre tan cualificado de cuya capacidad y actividad humana y social da muestra cotidiana; que se ve obligado a dimitir por ser consecuente con su circunstancia política de paro forzoso que le has impuesto desde el totalitarismo político que estás ejerciendo tú y el equipo de gobierno que te apoya, inmovilista, inexperto y ausente, que permite la agonía de una ciudad llena de historia y de vida, en vez de buscar el apoyo y la experiencia de cada uno de los concejales que formamos la Corporación.

Estoy seguro que el pueblo de Sigüenza no quiere ver marginados a prácticamente la mitad de sus concejales, no desea polémicas ni enfrentamientos personales, y nos exige y exhorta a la responsabilidad, al diálogo democrático y a la lucha en unión para resolver los comunes problemas que tiene planteados nuestra ciudad, y sus pueblos agregados. Problemas que todos conocemos que queremos resolver y que necesitan del esfuerzo y apoyo de todas las fuerzas políticas representadas en la Corporación.

No puedo entender las imperiosas razones personales o políticas que puedes tener, para privar a seis concejales del derecho irrenunciable de trabajar y servir a nuestra Comunidad, máximo cuando estos concejales han respetado y no han aireado los problemas internos de tu equipo de gobierno con dimisiones de De-

legaciones incluídas; hemos mantenido un sufrido y reprimido silencio, y de alguna forma os hemos permitido GOBERNAR CON TRANQUILIDAD Y SOSTENIMIENTO.

En democracia el poder emana del pueblo, y lo distribuye a través de los Partidos Políticos, «Dime, Juan Carlos, piensa, medita, reflexiona», ¿cuántos concejales seriais si no os hubierais apuntado en la potrilla ganadora? ¿Podéis moralmente ostentar toda la representación del pueblo y marginar de la forma que lo estais haciendo al resto de sus representantes?

Juntos podemos, queremos y debemos servir mejor a nuestra Comunidad. En tus manos está.

Fdo.: Jesús CANFRAN LUCEA.—Portavoz CTS. Comunidad de las Tierras de Sigüenza.

La DC critica la carta de militantes del PP

La Democracia Cristiana de Guadalajara y en relación con la nota facilitada a los Medios de Comunicación Social por un grupo de afiliados del Partido Popular, quiere manifestar:

1.—Que sólo desde la intencionalidad entorpecedora de la unidad pueden deducirse ofensas en el contenido de la nota del Comité Ejecutivo de la Democracia Cristiana.

2.—No se va a entrar en nin-

gún tipo de polémica que dificulte el proceso de integración que significa la construcción del Partido Popular.

3.—Toma nota del criterio de los afiliados firmantes del escrito de referencia, discrepando rotundamente y lamentando su publicidad.

4.—La Democracia Cristiana de

Guadalajara ha iniciado el diálogo con los órganos competentes del Partido Popular, constando un clima de construcción y cordialidad que puede conducir a una solución satisfactoria.

Fdo.: Secretaría de Información.—Democracia Cristiana.—Guadalajara.

Calendario de ejercicios de tiro de las fuerzas militares con sede en Guadalajara

El Gobierno Militar de Guadalajara ha hecho público el calendario de los ejercicios de tiro que van a realizar las fuerzas establecidas en Guadalajara.

La Compañía del Taller y Centro Electrotécnico de Ingenieros realizarán una marcha táctica el día 6 por el término municipal de Valdenoches y una marcha y tiro con fusil CETME el día 20 en el campo de tiro «Las Galeras».

La Batería del Parque Central de Armamento y Material de Artillería llevará a cabo una marcha y tiro con fusil CETME los días 7 y 19 en las terreras del río Henares.

La Sección de Tropa de la Policía Militar VII/10 hará una marcha táctica el día 20 en la zona de Villaflores y practicará el tiro con fusil CETME el día

27, en el campo de tiro de Taracena.

Cambio de titularidad

Del Restaurante «Casa Mariano», sito en Guadalajara, Barrio Los Manantiales.

Transmitente: Pelayo González Muñoz.

Adquirente: María Jesús Sanz Frutos San Antolín.

Cualquier persona que se considere afectada por esta transmisión podrá alegar, en término de 15 días, a partir de la fecha de hoy, en la Delegación Provincial de Industria y Turismo (en Travesía de Beladiez, 2) cuanto a su derecho convenga.

Guadalajara, 3 de Marzo de 1989.

GRACIAS

ESPIRITU SANTO

por los favores recibidos, A.R.

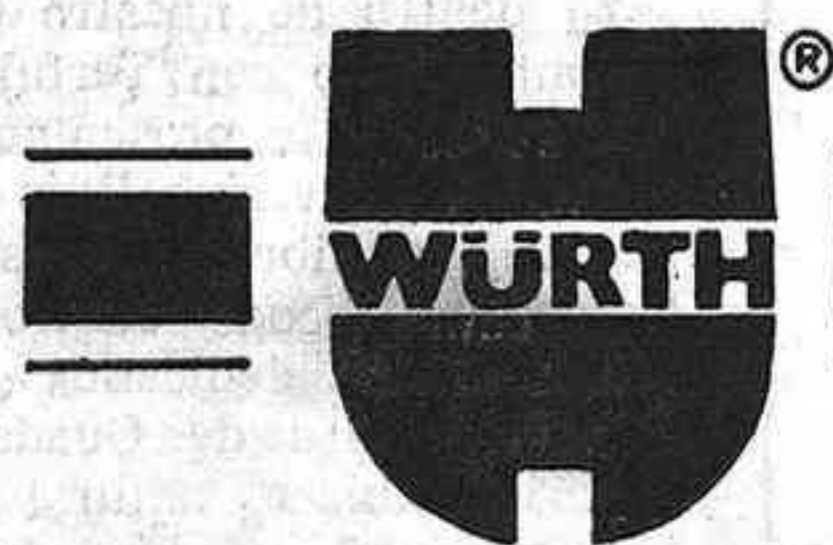

Los profesionales del montaje

SE TRATA DE SU PROFESION

La pregunta decisiva ante cualquier cambio de profesión... ¿Qué ventajas de futuro me ofrecerá el nuevo empleo?

AQUI ESTA LA SOLUCION: HABLE CON WÜRTH!

En una empresa líder del mercado con un promedio alto de crecimiento, activa en gran parte del mundo, tiene Ud. todas las posibilidades de alcanzar éxitos profesionales.

Würth es suministrador de toda la gama de sujeción, técnica de montaje, productos químico-técnicos y sistemas de almacenaje. Suministramos a talleres de reparación de vehículos, de construcciones metálicas, talleres de carpintería, así como talleres de mantenimientos empresariales y a la industria en general.

Contacte ahora mismo con Würth para hablar sobre sus posibilidades de hacer una carrera como

VENDEDOR

en las provincias de:
Guadalajara y Cuenca.

Efficientes hombres jóvenes encuentran en nuestra empresa las condiciones ideales para llegar rápidamente a ser vendedores de éxito.

El programa de formación ampliará sus actuales conocimientos además de adquirir una experiencia previa que pronto le responsabilizarán de su zona de trabajo.

Sus ingresos estarán por encima de la media, podrá disfrutar de vehículo de la empresa, tendrá contrato laboral y seguridad social ya al inicio del período de formación, y la seguridad de trabajar en una gran empresa con éxito en todo el mundo.

Ofreciendo unas condiciones como éstas, exigimos los siguientes requisitos de nuestro colaborador:

- Edad máxima 30 años.
- Carnet de conducir.
- Decidida vocación comercial.
- Dinámico, optimista, entusiasta y tenaz.

DECIDASE YA POR SU FUTURO!
WÜRTH LE TRAZARA EL CAMINO.

Escribanos a Würth España, S.A. Calle Potosí, 6. (08030) Barcelona: REF. KFZ/G.

El próximo domingo

Las mejores gimnastas de España, en Guadalajara

Organizado por el Patronato Deportivo Municipal, el próximo domingo, día 12 de marzo, se celebrará, en el pabellón polideportivo municipal de Guadalajara, una gran exhibición de Gimnasia Deportiva Femenina. El acontecimiento dará comienzo a las 12,30 horas y en el mismo intervendrán —según informa el Patronato Deportivo Municipal— las mejores gimnastas españolas del momento, haciendo un total aproximado de 40 gim-

nastas, entre las que se encuentran algunas tan conocidas como Laura Muñoz, Eva Rueda, Manoli Hervás, Nuria García, Alicia Fernández, Marta Ruiz, Laura Monjas, etc., que formaron parte del equipo nacional que representó a España en los últimos Juegos Olímpicos de Seúl-88. La entrada será totalmente gratuita. El patrocinio corre a cargo de las empresas Calvo y Munar y Jiménez Hermanos, S.A., de Guadalajara.

Motorismo

Dos alcarreños: Quique Quiles (velocidad) y Félix Valles (trial), en competiciones nacionales

El mundo del motor sobre dos ruedas puede tener especial interés para el aficionado de Guadalajara, habida cuenta de la participación de dos alcarreños en competiciones nacionales, con los avatares que ello suscita en el inicio. Quique Quiles, alistado en el mundo de la velocidad, consiguió el pasado domingo, en el Campeonato de España (Super bikes), después de dos mangas, clasificarse en la posición 22, después de una participación de 40 corredores, lo que es muy alentador para un principiante, donde lo frecuente y sabido es no llegar ni a clasificarse en las primeras pruebas. La próxima cita la tiene en el Jarama, el día 16 de abril, fecha para la que espe-

ra haber avanzado bastante en la puesta a punto de su moto, dotada de potencia más que suficiente, pero falta de ajuste. Félix Vallés, anda en el mundo del Trial, también en la escala de la competición nacional. Su participación, en la prueba de Jerez, no se vio acompañada por la suerte, ya que se cayó en la tercera prueba, resultando lesionado en una mano, que le forzó a no acudir a la cuarta. «FLORES Y ABEJAS», en la medida de sus posibilidades, tratará de recoger la huella de las actuaciones de estos dos pilotos alcarreños, a través de sus distintas competiciones, al objeto de contribuir al afianzamiento de su meritoria aventura, precisamente en estos momentos del inicio, que es cuando más necesitan de toda colaboración.

Sube el volumen de los pantanos tras las últimas lluvias

Según un informe remitido por la Confederación Hidrográfica del Tajo, sube el volumen de cinco embalses de nuestra provincia, se mantiene uno y bajan dos. En la zona del Tajo, el embalse de Entrepeñas-Buendía registra un aumento en su volumen con una aportación media de 54,756 metros cúbicos por segundo y una salida por producción de energía de 2,153 metros cúbicos por segundo. El embalse

de Bolarque registra una bajada del volumen, al ser superiores las salidas de agua por la central y los bombeos, que las entradas de agua. Se mantiene en su volumen el embalse de Zorita. El de Almoquera, baja, y sube el volumen de La Bujeda, que registra una aportación media de 10,092, mientras que carece de salidas. En la zona del Henares, todos los embalses han registrado un aumento de su volumen. Alcorlo tiene una aportación media de 5,821 y carece de salidas; Beña cuenta con una aportación media de 8,391, mientras que las salidas son mínimas; el embalse de Palmaces cuenta con una aportación media de 1,933 y sus salidas son escasas.

El día 14, ejercicios de tiro a cargo del T.I.C.E.

El Gobierno Militar informa que los ejercicios de tiro del Taller y Centro Electrotécnico de Ingenieros, programados para el día 23 de marzo, se adelantan al día 14, al coincidir aquella fecha con las fiestas de Semana Santa. Asimismo, aclaramos a nuestros lectores que la programación de nuevos ejercicios de tiro de las unidades militares de nuestra plaza, que publicamos en la página 16 de nuestro número de hoy, corresponden al próximo mes de abril.

RENOVACION DE LICENCIAS DE SOCORRISTAS

Se comunica a todos los socorristas que el plazo de renovación de licencias queda abierto desde el 1 de marzo al 31 de abril. Dichas renovaciones se pueden realizar en calle La Mina, 29-bajo, lunes, miércoles y viernes, de 18 a 19,30 horas. Deben ir provistos del carnet y licencia del año anterior.

Cartelera

COLISEO LUENGO

Miércoles y jueves: «NOCHE DE MIEDO-II PARTE». A partir del viernes: «EL MISTERIO DE LA PIRAMIDE DE ORO».

CINE IMPERIO

Miércoles y jueves: «LOS BUFALOS DE DURHAM». A partir del viernes: «ARMA JOVEN». Domingo especial: «EL DEBORADOR DEL OCEANO».

CINE MODERNO

Miércoles a viernes: «ESA COSA CON PLUMAS». A partir del sábado: «LUNES TORMENTOSO». Domingo especial: «ASTERIX Y LA SORPRESA DEL CESAR».

FotoArte
Castañón
Doctor Fleming, 17
Teléf. 22 54 02. GUADALAJARA
Rufino Blanco, 9 - Tel. 22 20 54

Vendo

RONDA CRONO 1.6. Extras. Teléfonos 21 40 81 y 22 85 79

Cafetería HEDU

NECESITA 2 CAMAREROS profesionales, y 1 SEÑORA para cocina, con experiencia. Sueldo a convenir con la empresa. Teléfono 21 55 96

Huelga en Weber

Debido a las discrepancias en la negociación colectiva, en la empresa Weber se vienen produciendo paros intermitentes con un apoyo masivo por parte de los trabajadores. Los paros que durante la pasada semana tenían sólo una duración de dos horas se han extendido a la totalidad de la jornada. Según el Gobierno Civil, durante la jornada del día 7, de un número total de 1.019 trabajadores han secundado el paro 899.

Tesorería Territorial de la Seguridad Social

SUBASTA

El próximo día 16 de Marzo tendrá lugar en esta Tesorería Territorial de la Seguridad Social (calle Carmen, 2, de Guadalajara) la subasta pública de 16 camiones. Los interesados podrán informarse de las condiciones a través del B.O.P. N.º 23 de 22 de Febrero de 1989, en las oficinas de la Unidad de Recaudación Ejecutiva (calle Matadero, 2) o llamando al teléfono 21-49-77, de Guadalajara.

LA TESORERA TERRITORIAL EN FUNCIONES
Fdo.: Mercedes Alvarez de Abajo

Automatización Servicio Mensafónico

Desde el 4 de marzo el Servicio Mensafónico en Madrid y Guadalajara, ha quedado totalmente automatizado, eliminándose las llamadas a los Centros de Operación así como la intervención de la operadora.

Esta medida, en línea con el compromiso de acercarnos a nuestros usuarios, representa para el abonado ventajas inmediatas. Desde esa fecha, enviarle un mensaje es mucho más fácil, rápido y sobre todo más directo. Sólo es preciso marcar el número de abonado y dejar grabado el mensaje. Este llegará, vía radio, desde cualquier lugar del mundo y en cualquier idioma. Y muy importante, tal y como ha sido grabado; es decir, de forma absolutamente confidencial.

La mejora del Servicio implica un cambio en los números de los abonados. Si usted lo es, ya habrá recibido su nuevo número. Pero para que los mensajes no se queden sin recibir, durante algún tiempo, los Centros de Operación correspondientes informarán sobre los nuevos números a quienes marquen los antiguos. Transcurrido el mismo, dicha información se facilitará a través del 004.



Telefónica

Sucesos

(Viene de la pág. primera)

nunciado por el capataz de Renfe en Sigüenza, Emilio Marín Vela.

ATROPELLADO UN PEATON EN EL OLIVAR

El pasado día 3 resultó herido de gravedad el peatón Adolfo Gallo Gómez, de 47 años, en el término municipal de El Olivar, por un camión Nissan Ebro, conducido por Nicolás Recio Cano, que resultó ileso. La causa, según Tráfico, fue la interrupción anti-rreglamentaria de la calzada por parte del peatón.

VUELCO DE UN TURISMO EN BARBATONA

El día 5, en el término de Barbatona, se produjo la salida por la vía derecha y posteriormente el vuelco de un turismo, conducido por José Manuel Antón Otero, de 31 años, que resultó herido grave mientras que Carmen Revilla, que ocupaba el vehículo, resultó herida leve. La causa fue la velocidad inadecuada para el trazado de la vía, según Tráfico.

El CDS quiere que sus mociones se vean antes del pleno de los presupuestos

(Viene de la pág. primera)

institución local, ello en base a la incapacidad manifiesta demostrada en las últimas semanas tanto por el Partido Socialista en la Alcaldía y el Partido Popular en la oposición. «Dicha situación de anormalidad, creada por una moción no apoyada por el CDS —añade este partido— tiene visos de extenderse demasiado en el tiempo, no haciendo nada por evitarla los grupos mayoritarios».

Puestos en contacto con el alcalde, Javier de Irizar, nos manifestó que algunas de estas mociones ya se habían comprometido a admitirlas porque estaban en las enmiendas —y dijimos que las enmiendas parciales eran asumibles— y con respecto a las que son nuevas —caso grúa o

bandas sonoras— «deberemos de estudiarlas».

Javier de Irizar nos dijo que «era la primera noticia que tenía» sobre los deseos del CDS de que las mociones se aprobaran en un pleno ordinario anterior al de los presupuestos. Precisamente para hoy, miércoles, está prevista una reunión de la Junta de Portavoces donde «en principio se tratará sobre la convocatoria de la Comisión de Hacienda y del pleno de los presupuestos».

En relación a las críticas expresadas por el CDS sobre la falta de capacidad de los grupos mayoritarios para buscar una solución a la crisis, Irizar dijo que su grupo siempre había estado dispuesto a negociar desde el primer momento.

La primera de las mociones del CDS se refiere a la urgencia de llevar a efecto una auditoría de la situación real del Ayuntamiento para la que se solicitan cinco millones de pesetas y deberá de comenzar antes de los tres primeros meses. En la segunda se pide la revisión del Plan General de Ordenación Urbana, el programa de actuación urbanística y el catálogo de edificios. El CDS entiende que «la comisión que en su día se creó, cumple los requisitos contrarios exigidos poniendo en entredicho la función política y dejando un amplio margen a las corruptelas, discriminaciones, amiguismo y clientelismo político». En la tercera moción se hace referencia a la necesidad de dotar inmediatamente a Guadalajara de un Consejo de la Juventud. La cuarta insta al Ayuntamiento para que se resuelva el expediente de constitución de entidades locales de ámbito inferior al del municipio y que afecta a los cinco barrios anexionados. La quinta hace referencia a la especulación del suelo y propone la mejor aplicación del reglamento de edificación forzosa. La sexta y la séptima piden la supresión de la grúa municipal y de las bandas sonoras; la primera porque cuesta 12 millones y no resuelve el problema del tráfico y las segundas porque «lejos de contribuir a la seguridad del tráfico de Guadalajara, lo entorpecen aún más, constituyendo a la vez un peligro adicional para los conductores con su afán de esquivarlas».

Se ha hundido el puente de Ocentejo

El tramo de la carretera local GU-929, que une Ocentejo con Valtablado del Río, se encuentra cerrado al tráfico por el hundimiento de la parte interior de un puente, ubicado en el punto kilométrico 11,800, en el término municipal de Ocentejo. Esta circunstancia imposibilita la comunicación entre este municipio y las localidades de Valtablado y Arbeteta.

ANUNCIESE EN
«FLORES Y ABEJAS»

Se experimenta ya una vacuna para combatir la nueva epidemia en los conejos

El diputado del Grupo Popular José Ruiz ha recibido respuesta del Gobierno, en relación con la pregunta que formuló acerca de las medidas que se pensaban tomar para paliar el aumento de la epidemia de mixomatosis en el conejo. Es la siguiente:

«El Ministerio de Agricultura Pesca y Alimentación no tiene conocimiento de que se haya producido un recrudescimiento de la mixomatosis del conejo en los últimos tiempos. Sin embargo, si se conoce la reciente aparición de un nuevo proceso vírico en España y en Europa, denominado «Neumonía vírica Hemorrágica».

Respecto a esta última, los Servicios de Sanidad Animal del Ministerio de Agricultura, Pesca y Alimentación, una vez que tuvieron conocimiento, reunieron a los responsables del área de Sanidad Animal de las respectivas Comunidades Autónomas, para darles información técnica sobre el nue-

vo proceso aparecido y tomar medidas precautorias para evitar su difusión y conocer la realidad sanitaria en cada una de sus Comunidades Autónomas.

Mientras tanto, se presentó a registro una vacuna inactivada, la cual está en fase de experimentación de campo. Si la respuesta es favorable, el producto inmunizante será registrado oficialmente y autorizada su venta libre en todo el territorio del Estado español».

Ayudas para minusválidos

En el Boletín Oficial del Estado de 23 de febrero pasado ha salido publicada una Orden Ministerial con la Convocatoria del Plan Anual de Ayudas del INSERSO para Minusválidos e Instituciones de Atención a Minusválidos, en la que se reflejan los tipos de ayudas y las cuantías máximas a conceder.

El plazo de presentación de las solicitudes es de tres meses, a partir del citado día 23.

Todas las personas minusválidas e Instituciones interesadas pueden solicitar información e impresos de solicitud en la Dirección Provincial del INSERSO (calle Sigüenza, 4) y en el Centro Base de Atención a Minusválidos (Avda. de Castilla, 12). En los demás Centros del INSERSO también se puede obtener información.

Del corazón

Celia

Estoy leyendo un libro. Ya sé que no es noticia, pero en esta «España iletrada» eso sí que es un portento. Cada vez menos, pues las últimas encuestas dan un aumento en el índice lector. Felizmente.

El libro que estoy leyendo trata de un, si modesto, ilustre alcarreño que evangelizó por América; evangelización que llevaba mucho de culturización: Fray Pedro de Urraca, jadraqueño. Se reproduce la historia, la biografía que escribió en su tiempo otro fraile mercedario (fray Felipe Colombo) y ocupa un grueso espacio la aportación de una joven incorporada al quehacer alcarreño actual, que ha entrado, ha salido a la luz, mejor dicho, de la investigación histórica, que en Guadalajara está dando tan buenos resultados. Un nombre nuevo que se suma a los Herrera, López de los Mozos, Cortés, Ballesteros, Sanz, Olmo y Cuenca, citados, así, de memoria y perdonen las ausencias. (Por mi pecado, un día los buscaré a todos en el índice de la Biblioteca de Investigadores de Guadalajara, pues los que faltaren no es por exclusión).

No voy a hablar del libro, plumas muy autorizadas lo han hecho ya y otras más lo harán en el futuro, sino que diré algo de su autora; de su presencia en los círculos culturales de Guadalajara. Antes y después de publicar su libro, yo la había visto entre un grupo de adictos a los actos que se mueven entre la conferencia y la pintura, pasando por las presentaciones editoriales y algunas lecturas. (Dicho así, parece que esto fuera una «Nueva Atenas», pero a veces se mueve). Esta joven, de cara clara y agradable trato, se mostraba discreta en el hablar y entendida en el decir, en cuanto a la sustentación de un criterio, una opinión razonable. No identificaba yo su nombre.

Un buen día, recibo por correo una separata de la «Wadal-hayara», de un trabajo suyo, con unas discretísimas letras, más propias para un viejo entendido en la materia que para un modesto empedernido luchador por la cultura como yo; poco más tarde, el libro del Padre Urraca, con una misiva en tales términos. Ya en la intriga, indagué a quién pertenecía el nombre. Y era ella.

He leído con verdadero gusto el amplio, documentado y acertadamente escrito con arte literario, estudio de la investigación histórica que realiza Celia sobre la obra y los hechos, entornos socioculturales, motivaciones en la historia y en el tiempo, del manso varón jadraqueño y voy ahora mediada la biografía que hizo su compañero de orden religiosa, base del trabajo realizado por esta nueva investigadora. No es fácil la lectura de unas obras de estas características, pero debo decir que en ambos casos no llega a ser árida. Hay que seguir las con atención, pero hay un gusto de verdadera creación que gratifica el posible esfuerzo, si lo hubiere, de lectura.

No soy quién para animar a Celia Ferrer Tébar a continuar por este camino, en el que bien parece firme y de decisión constante, pero sí reclamo su atención a los círculos culturales, su presencia a las tertulias posteriores a los actos, que son las que crean ambiente y lazos de complicidad, familiarizando grupos que dan color y hacen posible el hecho cultural como información y comunicación. Por supuesto, todo mi aplauso para futuros trabajos.

PEDRO LAHORASCALA

Camiones de recogida de basuras para dos mancomunidades

El Consejero de Presidencia de la Junta, Alejandro Alonso, entregará hoy dos camiones de recogida de residuos sólidos (basuras), uno a la mancomunidad de la Sierra de Pela, en Galve de Sorbe, y otro a la mancomunidad de la Sierra de Alcoroches.

FLORES Y ABEJAS

EL DECANO DE LA PRENSA PROVINCIAL
C/. Francisco Cuesta, 3-2.º — 19001 GUADALAJARA

Suscríbase ahora y ahorre un 23 %.

Rellene y envíe el boletín adjunto a FLORES Y ABEJAS

TARIFAS DE SUSCRIPCION

Semestral 1.000 ptas. Anual 2.000 ptas.

Boletín de suscripción

Sírvanse darme de alta a FLORES Y ABEJAS a partir de la fecha de recepción de este boletín. Señalo con una cruz (X) el periodo de suscripción y la forma de pago que deseo.

FORMAS DE PAGO

- Cheque Giro postal n.º
- Recibo domiciliado Metálico (en nuestras oficinas)

PLAZOS DE SUSCRIPCION

- SEMESTRAL ANUAL

Indíquenos si al finalizar su suscripción desea que ésta,

- Cause baja automática a su vencimiento.

- Se renueve automáticamente.

Nombre y apellidos

Calle n.º

Teléf. Localidad

C.P. Provincia

Firma,