HOY CUMPLE 60 AÑOS DOLORES IBARRURI

El Partido y su jefe

España Popular

Registrado como artículo de 2a. Clase en la Administración de Correos, con fecha 28 de febrero de 1940.

Gerente: Santiago Gilabert
AÑO XVI — NUM. 792

VIERNES 9 DE DICIEMBRE DE 1955.

Redacción y Administración: Versalles 90. Desp. 12.— Méx. (6) D. F.

Ejemplar 50 Ctvs.

"Nuestra camarada Dolores ha señalado reiteradamente la política del Partido Comunista en relación con esta tarea histórica ante la que se encuentra nuestro pueblo y, con el pueblo, todos los patriotas dignos de tal nombre, Política de unidad, política de concentración de todas las fuerzas de oposición al régimen franquista, política de agrupar sobre la base de un programa común a todos los demócratas y patriotas en un Frente Nacional Antifranquista bajo cuyo empuje caerá el régimen franquista y se restablecerá la democracia en España". (Del documento con motivo del 60 aniversario de la camarada Dolores Ibárruri, del Comité Central del Partido).

COMO dijimos en nuestro número anterior, cumple hoy sesenta años la camarada Dolores Ibarruri, Secretario General del P. C. de España. Con tal motivo, nuestro C.C. hace público un documento —que el lector hallará en forma de folleto, adjunto a esta edición de nuestro periódico— dedicado a estudiar y celebrar la personalidad y la obra revolucionarias de esta mujer ejemplar, estrechamente unidas a la vida y la historia contemporáneas de España.

No se trata de destacar un acontecimiento más con serlo este de gran significación para el pueblo español. Lo que el referido documento se propone es analizar, a través de una conducta humana rectilínea, los esfuerzos históricos de todo un pueblo por transformar la estructura económica y política sobre la cual se asienta. Porque nada menos que todo eso representa, al frente del P. C. de España, la vida de Dolores Ibarruri, desde que, casi adolescente aún, tomó partido por su clase, se incorporó a la lucha y se fundió para siempre con ella, hasta esta hora jubilar en que, al cumplir sesenta años de edad, se ve rodeada del amor y el respeto de su Partido, de la clase obrera y del pueblo de España, que en ella se sienten simbolizados y a los que ella ama con profunda pasión. Cuarenta años de intensa vida política al servicio de sus hermanos de clase y de sus compatriotas. Cuarenta años de batallar incesante y generoso, por una patria más alta, libre y feliz, por un mundo nuevo donde no sea posible la explotación del hombre, la injusticia social.

El documento que hace público nuestro C. C. merece ser estudiado detenidamente, no sólo por los comunistas, sino por todos los españoles que desean ver la patria libre de las cadenas franquistas. Pues así como la figura casi legendaria de Dolores ha trascendido ya los marcos nacionales para aparecer iluminada por el prestigio y la autoridad en aquellos otros que dan cabida al mundo entero, de la misma manera este documento, por lo que encierra de lección histórica viva, trasciende los límites del Partido, para alcanzar el interés de todos los patriotas españoles.

En él se recoge, proyectándola hacia la conciencia de sus contemporáneos, la línea inquebrantable, diamantina, de una vida cuyos más hondos latidos han sido entregados al combate por la salvación de España. El amor al pueblo, como primera virtud: el amor al pueblo y a la clase obrera, que en Dolores es una llama inextinguible; el amor también por todo lo español: por las tradiciones, por la geografía, por la cultura, por las formas de vida y de expresión; la aguda inteligencia y la voluntad acerada de esta españolísima mujer que ha hecho vibrar con su palabra a nuestras grandes masas populares; su inmenso afán de conocimiento, su creciente vocación por el estudio, que ha hecho de ella, bajo la luz de Marx, Engels, Lenin y Stalin, un maestro de la teoría del socialismo científico, del materialismo dialéctico e histórico, a través de la cual ha realizado valiosas aportaciones al análisis de la situación de España y del desenvolvimiento revolucionario de nuestro país; su inalterable fidelidad, desde los momentos mismos en que se iniciara, a la Revolución Socialista de Octubre, al pueblo y a los hombres eminentes que la llevaron a cabo.

Y todas estas cualidades, enfocadas y unidas a las grandes luchas de nuestro pueblo en los años de la monarquía y de la dictadura primorriverista, en los del advenimiento de la República y en los de la insurrección popular de Asturias, en el Parlamento y en la calle, en la cárcel y en la tribuna pública, en el dilatado escenario de nuestra guerra de liberación nacional, donde, ya en los frentes, ya en la retaguardia, Dolores llegó a agigantarse como organizadora, como agitadora, como dirigente, como luchadora que dió su palpitación más honda en la heroica defensa de Madrid.

Y en el seno del Partido también. En el seno del Partido, luchando al lado de José Díaz contra el grupo sectario-oportunista que estrangulaba nuestra organización; ejemplificando cada día sobre la política de unidad, la confianza en la clase obrera y el pueblo, el trabajo constante entre las masas, la discusión de los problemas de la revolución democrático-burguesa, la importancia del estudio teórico y político, la necesidad de mantener por encima de todo la unidad interna del Partido, el ejercicio de la crítica y la autocrítica como método inmejorable de trabajo; y, ya en la emigración, al frente de la Secretaría General del Partido, la conveniencia de la lucha contra el franquismo, el enriquecimiento de los esfuerzos por conseguir la unidad obrera, la unidad democrática y patriótica, y forjar un Frente Nacional Antifranquista capaz de derribar al régimen que ha vendido España y de arrojar de nuestra tierra a los colonizadores yanquis; la lucha por la paz y la coexistencia entre los diversos Estados, y otras muchas cuestiones esenciales para nuestro partido y nuestro pueblo.

Toda una etapa histórica de grandes luchas revolucionarias —repetimos— a través de una vida que las ha dirigido muchas veces desde la vanguardia misma de los combatientes. Y como jalones más recientes, el V Congreso de nuestro Partido —donde Dolores denunció implacablemente la traición del pacto yanquifranquista, analizó con magistral agudeza la situación económica de

(Pasa a la Pág. 2)

LA QUIEBRA DE FALANGE SE ACENTUA

POR

CRISTOBAL ERRANDONEA

Miembro del Buró Político del Partido Comunista de España.

Al examinar los fenómenos políticos y el desarrollo social en nuestro país, aparece cada día más claro y con pruebas abundante y convincentes el que la amalgama de fuerzas reaccionarias y fascistas que por decreto se integraron en el denominado "Movimiento Nacional" y lo que constituyó su "esencia", Falange Española, está rota, debatiéndose en contradicciones agudas.

Monárquicos juanistas por un lado, carlistas por otro, algunos sectores de la Iglesia por el suyo, no ocultan sus divergencias con Falange y se esfuerzan en diferenciarse de ésta.

En cierto modo, cubriéndose con apariencias, estas fuerzas aparecen como sectores coaligados con Falange bajo la jefatura de Franco pero lo que ya es inocultable es que hay un conflicto entre ellas que adquiere estado público acerca de la legitimidad del régimen.

Y ya sabemos que, cuando las fuerzas políticas y sociales dirigentes de un régimen dado llegan a poner en duda y, en algunos casos, a perder la confianza en la legitimidad de sus instituciones, significa que consideran inevitable su modificación o preven su caída.

Franco se esfuerza en mantener a su alrededor todas estas fuerzas aglutinadas por el temor que les inspira una caída vertical del régimen, y el que en la solución de los problemas políticos que urgentemente exige la situación intervenga el pueblo.

No obstante, pese a tales esfuerzos, la ruptura del llamado "Movimiento Nacional" aparece sin veladuras ante las masas, y la legitimidad del régimen se discute en la calle. Y no sólo por las masas obrera y populares, en las cuales el franquismo siempre ha tenido sus más irreductibles enemigos, sino por sectores burgueses y fuerzas políticas reaccionarias que oficialmente han venido formando parte del "Movimiento".

Así vemos que las fuerzas monárquicas alfonsinas se declaran partidarias de la resturación inmediata de la monarquía borbónica. Las tradicionales fuerzas carlistas, de su rey. En este sentido, hemos podido leer, recientemente, en el periódico clandestino carlista, "Tiempos Críticos" número 26 del mes de junio, la afirmación política de que éstos, "...no tienen nada que ver con las falsificaciones que hoy se llevan y tienen que diferenciarse netamente de ellas y conservar su independencia, para que nadie, ni los de fuera ni los de dentro, se llamen a engaño.

Pero, al objeto que perseguimos, no se trata solamente de señalar el que las fuerzas que componían el llamado "Movimiento" se hayan fraccionado, sino que, además, en el seno de lo que es propiamente Falange la quiebra ideológica y orgánica es patente, y su aislamiento lo proclaman sus jerarcas.

Testimonios elocuentes de esta descomposición aparecen ya con frecuencia en la prensa falangista y en discursos de los jerarcas mayores y menores.

Así hemos podido leer en "Arcalá", en un artículo de Jordana, el destituído jefe del S.E.U., que "...las dormidas,, que no muertas, fuerzas sociales, nos ganaron la batalla a la hora de la revolución nacional-sindicalista, dejándola convertida, primero, en una revolución nacional y, después, en una restauración..." Así —continúa— a nuestra generación se le vuelve a plantear la misión de restaurar un orden nuevo..."

Artículos de tonos parecidos pueden leerse en "Haz", "Levante", en el suplemento "Nueva Guardia" de este periódico, y en "Verdad" de Barcelona, etc., etc.

En "Levante" del 23 de junio podía leerse "...Pedimos una rápida y general revolución agraria que no respete los intereses contrarios a ella. .. y la supresión inmediata dela supremacía de las entidades bancarias en la producción nacional..."

"Lugarteniente de la Guardia de Franco de Barcelona", apareció en el mes de julio un artículo titulado "Hay mucho fantasmón y farsante con camisa azul" y en el que confiesa un pesimismo notable cuando afirma, "...a los que vivimos la política de la ciudad y de los pueblos y sabemos que todavía hay mucho fantasmón y farsante con camisa azul, se nos ha de permitir alguna duda sobre la fortaleza del actual Movimiento en sí..."

Después de 16 años en el Poder, contando con los poderosos medios de todo orden de que han dispuesto y disponen, los falangistas se ven en el trance de exponer afirmaciones públicas tan características de su falta de fe, tan acusada en los que se sienten derrotados.

La fuerza irresistible de los hechos pone a descubierto que no hay tal "revolución nacional-sindicalista"; que las fuerzas "dormidas, que no muertas" de la reacción tradicional española están ahí, vivas y pujantes, dueñas de tierras y haciendas, mientras el pueblo se muere de hambre; y que, en definitiva, todo el tinglado que Falange sostiene, sus consignas tales como "Revolución en el orden", "sin lucha de clases", "a través de los sindicatos", etc., responden precisamente a mantener y reforzar la dominación de la reacción capitalista-terrateniente, pretendidamente derrotada por el "nacional-sindicalismo".

Como Elola a mediados de agosto en Soria, Fernández Cuesta en Jerez de la Frontera el 11 de sep tiembre, ha aludido una vez más en un discurso al pesimismo y a las renunciaciones que están quebrantando la disciplina de Falange.

"Porque hay gente —ha dicho— que en los tiempos difíciles de nuestra Cruzada estaban dispuestas a dar cuanto tuvieran y a no regatear elogios a los que luchaban por España, pero que ahora que el peligro no existe y han salvado la vida y hacienda, les regatean la más mínima gratitud, y las cañas de la adulación de antaño se han trocado en lanzas de la crítica y de la murmuración de hogaño".

La venta de España a los imperialistas norteamericanos, ha acentuado estas diferencias y esta descomposición. A los sueños febriles de "imperio", a las campañas demagógicas sobre Gibraltar, ha sucedido la colonización del país y la ocupación que llevan a cabo fuerzas norteamericanas, despertando el descontento y la protesta general.

La camarada Dolores Ibárrruri en el informe del C.C. al V Congreso decía que: "En sus últimos discursos, Fernández Cuesta, Secretario General de Falange y ministro de Franco, se ve obligado a abordar públicamente esta situación de descomposición en el seno del bloque gobernante. Los términos que emplea el Secretario General de Falange no son, ni mucho menos, los términos usuales de un Partido fascista que se encuentra en el Poder y que se propone gobernar " para siglos" como han dicho frecuentemente los falangistas. Son más bien los términos de quienes se ven acosados, incluso por sus amigos y cómplices, y que se defienden, no con la fuerza de un Poder que se siente sólidamente establecido, sino con la amargura del que se reconoce derrotado".

En el terreno de la organización, la descomposición de Falange se desarrolla también de forma aguda.

Sus organizaciones son, numéricamente, muy raquíticas. Los pocos falangistas que fueron reclutados entre la clase obrera, han abandonado prácticamente Falange, y aquellos que todavía conservan el carnet, son elementos pasivos que no realizan ninguna actividad política. Y aún entre estos, es corriente ver cómo cuando se critica al régimen se encogen de hombros.

Y desde luego, fuera de los jerarcas oficiales, cuesta trabajo encontrar quien defienda a Falange. Aquellos desfiles de antaño pasaron a la historia.

El pasado mes de junio, por ejemplo, y para conmemorar el aniversario de la entrada de los franquistas en Bilbao, Falange organizó varios actos; misa de campaña en El Arenal, desfile militar y un banquete. Pues bien, en la misa no había más que contadas personas además de las formaciones del Ejército, Policía Armada Guardia Civil y las autoridades provinciales y locales. El desfile tuvo lugar ante la indiferencia de los transeuntes y la curiosidad de la chiquillería. Al banquete, al que invitaron con insistencia, especialmente a los militantes de Falange, y en el que habló Fernándes Cuesta, asistieron poco más de 250 comensales, en su gran mayoría funcionarios, alcaldes y autoridades eclesiásticas, civiles y militares.

Evidentemente que, por su carácter y su composición, y como consecuencia de la situación nacional e internacional en que se ha desenvuelto el franquismo, siempre han existido fricciones y contradicciones entre las diferentes fuerzas que componían el

(Pasa a la Pág. 2)

Protestan los obreros de la fábrica de armas de Toledo

El centro industrial más importante de la ciudad es la Fábrica de Armas donde trabajan 1.500 oberos, hombres y mujeres. En esta fábrica del Estado los salarios son de los más bajos. Un peón gana 30 duros cada diez días. Si tiene a su mujer y a dos hijos, le dan de "punto" 250 ptas. al mes.

Hace poco, cambiaron el director de la fábrica. El que había antes, daba algunas facilidades a los obreros; por ejemplo, de vez en cuando se les daba un paquete de comida. El nuevo director, un falangista ha liquidado las pequeñas ventajas que en este sentido tenían los obreros.

Hace tres meses, 80 obreros han sido despedidos de la fábrica. Esta decisión ha provocado mucho descontento en el conjunto de los que allí trabajan. Y al poco tiempo han aparecido en las esquinas de las calles y en los troncos de los árboles unos pasquines en los cuales los obreros despedidos denuncian al nuevo director "porque les ha lanzado al paro y al hambre"...

Este hecho ha causado una gran impresión porque ha sido una manifestación de protesta que ha tomado estado público contra los despidos. La reacción de estos obreros reviste cierta importancia por cuanto el personal admitido en la Fábrica de Armas es objeto de una escrupulosa investigación, para que no pueda entrar nadie de antecedentes democráticos.

El hecho de que, pese a las medidas adoptadas por las autoridades, los obreros despedidos no se hayan resignado, sino que hayan buscado y encontrado la forma de expresar públicamente, ante el pueblo, su protesta contra los despidos, es una muestra elocuente de cómo se acrecienta entre los trabajadores, incluso en sectores anteriormente atrasados, la decisión de luchar, de no callarse, de defender unidos sus reivindicaciones.

Los pasquines de los obreros despedidos han dado lugar a muchos comentarios entre la población, y han sido acogidos con una gran simpatía.

DOCUMENTO DEL COMITE CENTRAL EN EL ANIVERSARIO DE DOLORES IBARRURI

Se acaba de publicar en México el importante Documento del Comité Central del Partido Comunista de España con motivo del 60 aniversario de la camarada Dolores Ibárruri, Secretario General del Partido, en un folleto, que se distribuye a los lectores de "España Popular" juntamente con este número del periódico.

Una fábrica de Madrid: presidio norteamericano

La fábrica Standard de Madrid, en la cual el 65% del capital es norteamericano, ofrece un ejemplo vivo de los brutales métodos yanquis de superexplotación, calificados de "productividad" en la propaganda oficial. Por esto los obreros le han puesto el nombre del conocido presidio de los EE. UU., Sing-Sing.

¿Cómo se trabaja en ella? Con tiempo fijo para la confección de cada pieza, que la dirección de la fábrica va acortando, lo que repercute directamente en el jornal de los obreros que trabajan con prima. Se trata de obligarles a que realicen un esfuerzo cada vez más intenso, sin pagarles más.

Así, los beneficios anuales de los capitalistas, se han multiplicado en 16 veces, de 1941 a 1950. A finales de 1953, la empresa tenía 136 millones y medio de beneficios "no distribuídos". Es ya una de las principales empresas de España y la extensión de su fábrica en Madrid se ha decuplicado, sin gastar un céntimo de los yanquis, sólo con el dinero que roban de los salarios de los obreros.

En la fábrica se producen acciones obreras contra las rebajas sucesivas de tiempo por cada pieza que quiere imponer la empresa, la cual para amedrentar a los trabajadores, recurre al aparato terrorista del franquismo. Cualquier protesta, la más pequeña negligencia o descuido, es considerado como sabotaje, y los obreros son arrestados, llevados a la Dirección General de Seguridad, donde la policía les interroga, les apalea y les mantiene encarcelados.

Con solidaridad proletaria, los trabajadores de la Standard han logrado que sus compañeros detenidos hayan sido puestos en libertad y estén ya en su trabajo. Esto es una victoria importante ganada por la lucha obrera.

La experiencia muestra que también en este Sing-Sing de Madrid, los obreros pueden defender sus reivindicaciones y, si actúan unidos en la lucha, obtener victorias.

Carta abierta a las organizaciones antifranquistas en México

El Comité de nuestro Partido en México ha dirigido a la Agrupación Socialista de México, (P.S.O.E.), a la Agrupación de la C.N.T. en México, partidos republicanos españoles, etc., la siguiente carta:

Estimados compatriotas:

En octubre pasado y como resultado de las reuniones convocadas por el Ateneo Español de México, como Uds. saben, fué suscrito por la casi totalidad de las organizaciones antifranquistas de la emigrción española, un documento dirigido a la Secretaría General de la Organización de las Naciones Unidas, pronunciándonos, ante dicho organismo internacional, en contra de la admisión en su seno de la España franquista.

El Partido Comunista de España en México, identificado con el propósito de dicho documento, suscribió el mismo manifestando además su satisfacción por la significación unitaria del suceso considerándolo un paso positivo y expresando su esperanza de que ese primer entendimiento de toda la emigración española, no constituyera un hecho aislado y sin continuidad en la lucha contra el régimen franquista y por librar a nuestra patria del dominio norteamericano, sino que seguiríamos orientando nuestros comunes esfuerzos en ayuda a la lucha de nuestro pueblo en el interior del país.

Nuestros planteamientos y preocupaciones se inspiraban no sólo en la dramática realidad de la situación de España, en la política de unidad preconizada permanentemente por nuestro Partido, reforzada con la celebración de nuestro V Congreso, sino en la sugerencia concreta y clara que en julio pasado hizo el Secretario General de nuestro Partido, camarada Dolores Ibárruri, sobre la oportunidad y conveniencia de una Conferencia ginebrina de los partidos políticos y organizaciones obreras en la emigración, "para atenuar la tensión existente en el campo republicano y lograr el acuerdo para la lucha por la recuperación de la República y la democracia". Sugerencia que reitera y amplía en reciente artículo al proponer concretamente "una reunión de dirigentes responsables del Partido Comunista, del Partido Socialista, de Esquerra de Cataluña, del Partido Nacionalista Vasco, de los Partidos Republicanos, de la C.N.T. y de representantes de la oposición antifranquista de derechas del interior, para discutir sobre los diferentes puntos de vista en orden a los cambios necesarios en España y encontrar una base de entendimiento y de acción para realizar estos cambios".

Aun con más tesón que lo había hecho antes, después de la firma del documento del Ateneo, la organización de nuestro Partido en México ha continuado sus esfuerzos y conversaciones unitarias y ha llegado a proponerles, como es del conocimiento de la mayoría de Uds., la celebración de una mesa redonda para discutir franca y cordialmente los problemas que como españoles antifranquistas nos sean comunes. Junto a dicha propuesta a algunos de Uds. les hemos hecho conocer nuestra predisposición y deseo de hacer un acto público de toda la emigración republicana, que basándose en la decisión y en el espíritu de las reuniones del Ateneo, sirviese a la vez como un nuevo jalón en el camino de forjar la tan necesaria unidad antifranquista.

Ante los acontecimientos de

(Pasa a la Pág. 2)

Homenaje a la Camarada Dolores Ibarruri

Secretario General del Partido Comunista de España en su 60 aniversario

1895 — 1955

MERIENDA DE CONFRATERNIDAD REPUBLICANA

Viernes, 9 de diciembre de 1955, a las 8 p. m.

Salón Orquídea — Alvaro Obregón, 241

El Comité del Partido Comunista de España en México invita a todo el Partido, a todas las organizaciones de la emigración republicana y a todos los antifranquistas en general a asistir a este acto de homenaje a Dolores Ibárruri, Secretario General del Partido Comunista de España y dirigente de la lucha de nuestro pueblo contra el franquismo. La personalidad de nuestra querida camarada Dolores Ibárruri, su infatigable labor al frente de nuestro Partido y sus constantes desvelos, a través de largos años de lucha, en beneficio de nuestro pueblo, hacen que este homenaje revista una importancia excepcional, como expresión de simpatía, cariño y admiración hacia la camarada Dolores Ibárruri, en su 60 aniversario.

Ministerio de Cultura 2005

Cartas de España

Escribe un estudiante católico

"La situación de los estudiantes es síntoma expresivo de la situación general en España, y muchos de los problemas nacionales se reflejan en la vida universitaria.

"Los estudiantes españoles no forman una capa aislada del resto de la nación, sino que viven cada vez más intensamente los problemas nacionales que plantea la situación política española. Y no sólo están interesados los estudiantes en estos problemas nacionales, sino que participan con todo el ímpetu y entusiasmo de que son capaces en la búsqueda de soluciones democráticas.

"¿Qué podría decirse de la censura? ¿Que es abominable, que es el mayor indicio de nuestro atraso? Sí. Pero voy a analizar sus causas y efectos. Causas: soberbia y cobardía. Efectos: intolerancia y despotismo. Para los de arriba, necesaria; para los de abajo, inaguantable. Esto no lo digo yo, sino que son los términos con que se expresó un alumno de la Escuela de Periodismo, en una conferencia... Estas palabras, que no se hubieran podido pronunciar hace dos años, y que se necesita valor para decirlas hoy, muestran que ya no es posible al régimen ahogar la voz de protesta de los estudiantes, que cada día suena más alta y más fuerte.

"Otro ejemplo es la carta abierta de un ex jefe de centuria de las Falanges Juveniles, dirigida al propio general Franco, y en la que se dice: "Sépalo desde ahora, mi general, está a punto de consumarse el divorcio entre usted y la juventud", y esto lo dice un ex dirigente de la Falange.

Debido a la falta de libertad de prensa, de palabra, etc., se buscan mil y un medios para hacer patente el descontento. En las conferencias sobre poesía, por ejemplo, siempre se termina por hablar de política y de la censura. Ultimamente, la revista de la Universidad de Madrid publicaba una encuesta realizada entre los estudiantes, en la cual el 74% de los interrogados afirmaba que el catolicismo oficial difunde hipocresía (siendo ellos, en gran parte, católicos); el 79% decía que el catolicismo debiera ser compatible con la libertad de cultos, y el 71% opinaba que las órdenes religiosas no debieran dedicarse a la enseñanza.

"Un movimiento de oposición se dibuja entre los estudiantes y va tomando, de día en día, más fuerza y cohesión. Se podría definir como un movimiento político-cultural, y plantea sus "reivindicaciones", tanto en el campo cultural (que es en cierta medida más fácil) como en el social y en el político. Y, muchas veces, partiendo de lo cultural, se llega a lo político, sin necesidad de piruetas oratorias, ya que nos encontramos con la alta y espesa muralla de la censura, que impide todo desarrollo cultural, y que nos conduce a hablar del régimen político.

"En los teatros universitarios, en los cine-clubs, en las aulas de literatura, etc., los estudiantes intentan "hacer algo nuevo", presentar obras de interés, actuales, con problemas, con ideas. Son actividades hasta ahora limitadas a tal o cual ciudad, muchas veces sin contacto con otras ciudades, pero que comienzan a buscar las formas de unificarse en el plano nacional.

"Los estudiantes se dan cuenta de las repercusiones favorables que tiene para España, y por lo tanto para ellos, el hecho de que comience a despejarse el cielo de la política internacional. Y luchan por mejorar sus condiciones de vida y estudio, por el progreso y la democracia en España, por la paz y la amistad con la juventud, con los pueblos de todo el mundo, sin discriminaciones de ninguna clase".—Leopoldo.

Como la espesa muralla de la censura lleva a condenar al régimen franquista, la lectura de esta carta lleva a afianzarse más en la creencia de que hoy la unidad de todas las fuerzas que desean honradamente la prosperidad de la patria es posible y urgente: único camino para derrocar al régimen franquista.

Ni para el entierro

"Mis vecinos, que acaban de regresar de La Coruña, me han contado que el hijo de un pariente suyo, murió aplastado en un derrumbe de la mina de wolframio de Santa Comba, donde trabajaba. Junto a este muchacho de 20 años, murieron otros mineros más. Está claro que esto sucede por la falta de seguridad para trabajar que hay en las minas.

¿Qué dirás que pasó, cuando los padres de este chico reclamaron una indemnización al Seguro Social? Allí les dijeron que no tenían nada que ver con el asunto, que se las arreglaran con la compañía de seguros donde están asegurados todos los trabajadores de la mina. Fueron a la compañía y allí tuvieron el cinismo de contestarles que no les daban ni un céntimo, que les quedaban dos hijos, y que a esos les correspondía mantenerles. Esto será, dicen que comentaban los pobres viejos llorando, hasta que otro derrumbe acabe también con ellos, y luego.. a pedir limosna, y ¡en medio de qué soledad! Ni siquiera les pagaron el traslado del cadáver de la mina al pueblo, ni el entierro".—Juana.

Dolorosa estampa de la existencia de los trabajadores, cuya vida nada significa para el régimen que convierte a toda España en depósito de bombas atómicas, con serio riesgo para la vida de todo el pueblo.

"Es imprescindible hablar inglés"

"Mi hijo se está preparando para unas oposiciones, y tiene que perfeccionar el inglés, pues ahora para hacer oposiciones a cualquier plaza de empleado del Estado es imprescindible hablar inglés, lo exigen como primer requisito indispensable".—Esteban.

Aclaramos al lector que esta carta no viene de Washington, sino de Madrid, de nuestro Madrid vendido por el franquismo a los yanquis.

La quiebra de falange

(Viene de la Pág. 1)

"Movimiento". Pero no es menos evidente el que hoy no se trata de simples fricciones y contradicciones. Hoy se trata de una lucha entre estas fuerzas, que discrepan sobre los cambios que es preciso realizar en el régimen político, a fin de asegurar el Poder de la burguesía y los terratenientes.

En el fondo, se trata de que los "triunfadores" de ayer, asediados por los tremendos problemas económicos, sociales y políticos, cuya solución vino a impedir la sublevación franquista, y presionados por la marea popular que sube de nuevo, se ven cogidos en su propia trampa.

El franquismo, al ahogar en sangre la República y restaurar el poder de las castas semifeudales y de la oligarquía financiera, no sólo hizo retroceder la revolución democrático-burguesa, sino que agravó al máximo las causas que exigen la solución a estos grandes problemas.

El crecimiento de las fuerzas de la clase obrera y de la democracia en España, que el franquismo quiso ahogar en sangre, respondía a problemas democráticos de la revolución cuya solución está planteada en esta etapa del desarrollo de la sociedad española. Problemas que están recogidos y formulados en el programa del Partido Comunista y que, la realidad de cada día lo confirma, son insoslayables.

Efectivamente, las fuerza de la democracia avanzan, y su presión hace crujir y descomponerse todo el armazón del régimen. Porque está claro que la descomposición de "Falange Española Tradicionalista y de las J.O.N.S." es la descomposición del propio régimen franquista.

En el desarrollo de las fuerzas de la democracia, nuestro Partido, nuestra política, tienen un papel fundamental. Nuestro Partido ha señalado constantemente las debilidades, las contradicciones dirían su consolidación y abrirían su crisis. Nuestro Partido ha alertado día a día a las masas, ha desarrollado su conciencia, haciéndolas sentir su enorme fuerza y mostrándoles el camino de la victoria. La tenacidad, la firmeza, los sacrificios de los comunistas, están en el primer lugar de este crecimiento de las fuerzas democráticas, que agudizan al extremo la crisis del régimen franquista.

Y mientras la ideología de Falange está por tierra y su fuerza se descompone, nuestra política se hace carne en las masas, nuestras ideas penetran en el pueblo y son la luz que alienta la esperanza en medio de las ruinas y del caos del franquismo.

Al lado de la labor tenaz y abnegada de los comunistas por abrir el camino de la salvación a nuestro pueblo, aparecen a éste cada vez con mayor fuerza el desarrollo inmenso y las grandes victorias socialistas de la Unión Soviética, de la China popular, de las nuevas democracias, los grandes éxitos del campo de la paz y de la democracia en el mundo, frente a las fuerzas de la reacción, del imperialismo y la guerra.

El V Congreso de nuestro Partido, sus resoluciones, el programa aprobado en él, han de acelerar aún más el desarrollo de la conciencia democrática de nuestro pueblo, de la lucha y la unidad de las fuerzas democráticas y antifranquistas. Claro está que esto dependerá de la medida en que se desarrolle nuestro propio trabajo. Tenemos en nuestras manos las armas políticas para intensificar y ampliar la lucha de las masas antifranquistas, para establecer una unidad firme entre ellas, que es la condición para que la crisis del franquismo sea transformada en su completa bancarrota, en la victoria de la causa de la independencia nacional, de la paz y de la democracia

NOTICIAS DE ESPAÑA

Un nuevo straperlo de la CAMPSA

Los grandes potentados financieros de la C.A.M.P.S.A., han puesto en práctica un nuevo procedimiento para acrecentar la cifra de sus fabulosos beneficios.

Los organismos del Estado franquista venden a la C.A.M.P.S.A. grandes cantidades de alcohol al precio de 4.75 pesetas el litro, destinado, oficialmente, a mezclarlo con la gasolina. ¿Qué hace ese monopolio? Lo vende como alcohol industrial al precio de 17 pesetas el litro, y obtiene así un beneficio de 12.25 ptas., o sea, casi el triple del precio de costo.

Si se tiene en cuenta que esta operación se realiza con enormes cantidades de alcohol se comprenderá que son muchos millones de pesetas los que van a engrosar las fortunas de los magnates de la C.A.M.P.S.A., con grave perjuicio de los intereses de muchos comerciantes en alcohol al por menor.

¿Cómo es posible el enorme beneficio de la C.A.M.P.S.A.? Porque el Estado no cobra a ese monopolio el elevadísimo impuesto sobre el alcohol que sí tienen que pagar los pequeños comerciantes, es decir, que el Estado actúa como lo que es: un instrumento al servicio de los grandes monopolios.

"Industrialización de España"

La prensa franquista ha llenado planas enteras con motivo de las "inauguraciones" efectuadas por Franco a su paso por Asturias, con artículos ditirámbicos sobre los "progresos" de la llamada industrialización de España. No basta que una empresa ostente en su rótulo el adjetivo de "española", "ibérica" o "nacional", hay que conocer el adjetivo que corresponde al capital que la monta. En este caso, las dos inauguradas por Franco son:

La "Sociedad Ibérica del Nitrógeno", filial del trust internacional, con fuerte participación norteamericana, "Air Liquide", y la "Siderúrgica Asturiana", vinculada al trust alemán de armamentos Krupp. Además, estas dos industrias son de guerra, porque esa característica tienen los trusts a que pertenecen.

Franco, a su paso por Avilés, ha visitado las obras de la "Empresa Nacional Siderúrgica". En la construcción de ésta intervienen principalmente diversos grupos capitalistas extranjeros. De los dos altos hornos, uno será inglés y otro norteamericano. Las instalaciones eléctricas serán suizas y belgas. La central térmica francesa. Los hornos de coque alemanes. El tren de laminación norteamericano. Y sólo el título es español. El Instituto Nacional de Industrias ha reservado el 33% del capital de la "Siderúrgica" a los trusts yanquis, las maquinarias que éstos llevan a ella son de un modelo anticuado y además están muy desgastadas.

En Sevilla se va a montar otra industria. De esta todavía no conocemos su nombre español, pero sí sabemos que estaba instalada en Francfort (Alemania) ¿Por qué el cambio? El capital yanqui que la forma cree que Sevilla es un lugar más seguro para sus negocios. Se trata de la I.B.M. que monta aparatos eléctricos.

Por otra parte, el periódico "Ya" reconoce que el 70% del equipo fundamental de la industria española —maquinaria, instalaciones, elementos de equipo terrestre y marítimo— sufre de deterioro y de vetustez técnica, y necesita ser renovado. Y la prensa habla de los "progresos" en la economía, que viene realizando el franquismo. Estos "progresos" son del mismo corte que los anteriormente mencionados, o sea, nuevos pasos en la degradación de la economía nacional.

Industriales perjudicados

Recientemente, la F.E.F.A.S.A. ha sido declarada "empresa ejemplar" por el gobierno franquista. Es la principal productora de viscosilla en España y una de las más importantes del trust de fibras artificiales que depende del grupo yanqui-alemán Dupont de Nemours-Farbenidustrie. Su presidente es el subsecretario franquista de Hacienda, Basanta. "Las disposiciones estableciendo el consumo obligatorio de viscosilla, ha declarado éste, encontraron un fruto superior a cuanto se había sospechado..."

Efectivamente, en un corto plazo, los ingresos de la mencionada empresa aumentaron en 10 millones de pesetas. Pero ¿y los fabricantes textiles obligados a adquirir un producto que no necesitaban o que ni siquiera pueden utilizarlo en sus máquinas? Claro que han salido muy perjudicados. Además tenían que pagar la viscosilla a 33 pesetas el kilo, cuando su precio no sobrepasa a 22 o 25. Cincuenta empresas textiles catalanas pidieron al Tribunal Supremo que declarara ilegal esa disposición. Más peticiones se unieron a ésta. Estas protestas llegaron a ser tan fuertes, que la disposición ha tenido que ser derogada, pero sólo provisionalmente, pues volverá a entrar en vigor cuando las existencias de viscosilla de la F.E.F.A.S.A. sobrepasen las 2,000 toneladas.

Claro ejemplo de que los grupos más repaces de la oligarquía financiera utilizan a fondo el Estado para el desarrollo de sus negocios y también de que es posible luchar contra ellos.

"Cada explotado, cada oprimido, cada luchador se siente representado por Dolores Ibárruri, y la causa del antifascismo, de la democracia española, no tiene abanderado y portavoz más firme, más fiel y más clarividente que Dolores Ibárruri. Secretario general del Partido Comunista de España". (Del documento con motivo del 60 aniversario de la camarada Dolores Ibárruri, del Comité Central del Partido).

Los lectores de ABC contra Kindelán

La idea de que la paz puede consolidarse en el mundo, saca de sus casillas a Kindelán. El es partidario de la guerra, de la agresión contra la U.R.S.S., y lo proclama con el mayor cinismo, entre otras formas, en sus artículos en "ABC".

Después de la Conferencia de Ginebra de los jefes de gobierno de las cuatro grandes potencias, Kindelán volvió a la carga con más preocupación y furia que antes. Pero esos artículos han provocado en los lectores una reacción muy significativa, a la que Kindelán se refiere con estas palabras: "El que yo trate temas rusos, con mi criterio, parece poner nerviosos a muchos lectores filosoviéticos. Lamento disgustar a los que piden que abandone el tema... Poco me conocen los que creen que escribo así porque me lo mandan y menos los que intentan impresionarme con amenazas".

Muchos lectores de "ABC", a confesión de parte, son filosoviéticos y, además, tienen una opinión justa en cuanto a los artículos de Kindelán. Es evidente, a todas luces, que en círculos muy amplios de la población española la simpatía y la admiración hacia la U.R.S.S. y el amor a la paz crecen.

¡Impulsemos la campaña a favor de Narciso Julián!

Hemos denunciado el nuevo proceso que contra nuestro camarada Narciso Julián se está montando a toda prisa en Madrid. Los verdugos franquistas han inventado nuevos "delitos" para acumular años y más años de presidio sobre este ardiente patriota, que ha sido condenado ya a 20 años de cárcel y salvajemente torturado después de celebrarse esa farsa de juicio.

Dentro y fuera de España, los españoles de sentimientos humanitarios están desplegando una amplia movilización para exigir la revisión del proceso mencionado y protestar por los tormentos de que ha sido víctima, y esta campaña no cesará hasta conseguir su libertad.

En México, es necesario llevar adelante una gran campaña que ayude a arrancar de las garras de los verdugos franquistas la vida y la libertad de Narciso Julián. En esta justa y humanitaria labor es posible contar con el apoyo de todos los españoles patriotas.

En este número queremos destacar la valiosa solidaridad del pueblo mexicano. La F.O.A.R.E., la Universidad Obrera, la Unión General de Obreros y Campesinos, el Comité Coordinador Femenino para la Defensa de la Patria, la Confederación Nacional de Defensa Revolucionaria, la Unión Democrática de Mujeres Mexicanas, el Taller de Gráfica Popular ha reiterado sus peticiones a favor de Narciso Julián y de los demás antifranquistas condenados con él, ante el ministro de Justicia y el Tribunal Supremo del gobierno de Franco, y también ante la Comisión de Derechos Humanos de la O.N.U. En el mismo sentido se han dirigido a las autoridades franquistas varios sindicatos mexicanos, entre ellos, el de Albañiles, Decoradores y Similares; el de Trabajadores de los Talleres de Herrería, Troquelados Mecánicos y Conexos, y el de la Industria de la Madera, Ebanistas y Tallistas Carpinteros.

EN DEFENSA DE FERNANDEZ ALBERT

Estas mismas organizaciones mexicanas están llevando a cabo una importante acción solidaria en defensa del oficial de la Marina de Guerra de la República Española José Luis Fernández Albert. También se dirigen a los mismos poderes denunciando el nuevo proceso que se le quiere montar y pidiendo su inmediata libertad.

HOY CUMPLE...

(Viene de la pág. 1)

España después de consumada su venta, y demostró cómo, en el interior de nuestro país, todo está en crisis y exige un cambio inmediato y profundo— y los últimos trabajos surgidos de su pluma y publicados en "España Popular", en los que nuestro Secretario General insiste, de una manera apremiante, en la necesidad de unir a las fuerzas antifranquistas y hace un llamamiento concreto a las direcciones política de las mismas.

Un pueblo y un partido que, en torno a un jefe esclarecido y en un momento determinado de su historia, recapitulan los hechos acaecidos, se enfrentan como consecuencia a las tareas inmediatas, y ofrecen una solución a los dramáticos problemas que sufre España. Este es el documento que tienes en las manos, camarada, compatriota. Estúdialo. Estúdialo profundamente. Lleva a la práctica sus enseñanzas. Y grita con nosotros desde el fondo de tu corazón:

¡Largos años de vida a la mujer, a la luchadora, al gran dirigente político que lo ha inspirado! ¡Largos años de vida a Dolores Ibarruri!

Zaragoza: Rebeldía obrera

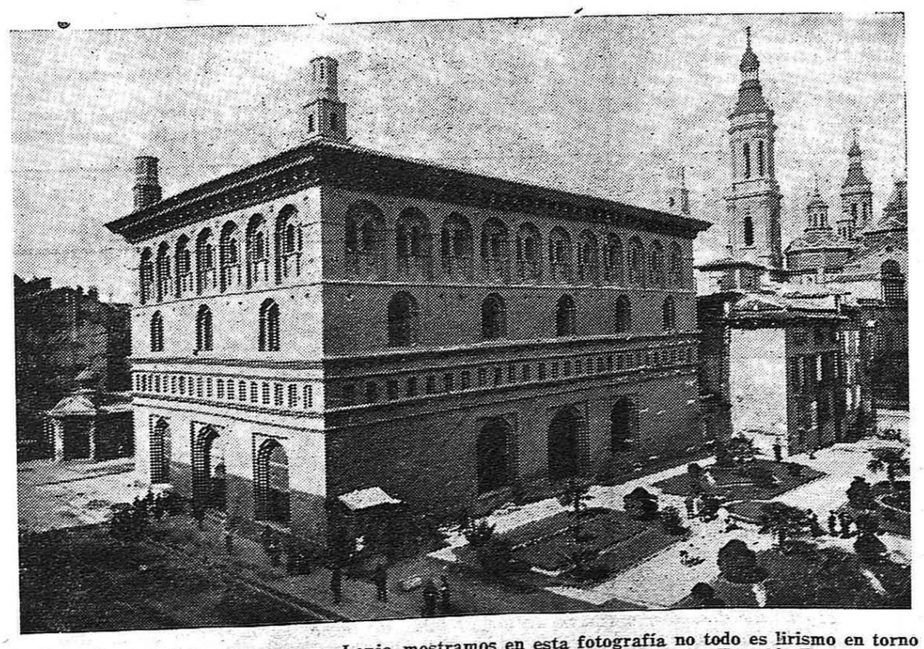

En la gran ciudad aragonesa, cuya Lonja mostramos en esta fotografía no todo es lirismo en torno al Pilar y a las aguas del Ebro. Recientemente, los obreros que trabajan en la Estación Experimental del Consejo Superior de Investigaciones Científicas se declararon en huelga. El motivo: la negativa de ese centro a pagarles los sueldos extraordinarios que la ley señala. Con esto se demuestra que el Estado es el primero en incumplir sus propias leyes, y que los obreros, son capaces de enfrentarse al mismo Estado, y con su lucha unitaria, ganar la batalla.

España en el corazón

"Muerte de un ciclista"

Por Gabriel García NARZO

En nuestro comentario de hoy apenas utilizaremos palabras propias. Todo lo que deseamos exponer acerca de la película que ha causado en España mayor impresión, y sobre su director, Juan Antonio Bardem, nos lo van a decir cinco publicaciones españolas "Ya", "Pueblo", "Revista", "Heraldo de Aragón" y "Arriba". El hecho tiene, indudablemente, una significación que vamos a recoger.

"Juan Antonio Bardem ha tenido el valor y el acierto de enfrentarnos con un tema dramático de validez eterna, el del adulterio". "El rostro que se sabe feo no gusta de los espejos". Y "Muerte de un ciclista" pone ante una determinada clase social la azogada superficie, en la que podrá reconocerse con sus escándalos, sus vergüenzas secretas, sus abusos y sus egoísmos. No creemos que se trate de demagogia sino de descarnada crítica, cruel, tal vez, en más de una ocasión, y falta en general de caritativo espíritu cristiano". ("Ya").

"Y sé de antemano que muchos pondrán el grito en el cielo a la vista de esa sociedad fácil y amable que organiza cenas para los niños pobres o los niños tontos mientras la pareja protagonista se consume en un terrible problema que ha sido tabú hasta hoy para nuestro cine". "Yo afirmo que dentro de veinte años (cuando no quede ni una sombra de "Locura de amor", "La guerra de Dios" y otras películas que alguien ha pretendido hacer pasar por obras maestras), los historiadores del cine español seguirán refiriéndose a "Muerte de un ciclista" como hecho determinante del auténtico nacimiento de un cine nacional". ("Revista").

"El público que asistió al estreno subrayó con aplausos que duraron casi cinco minutos, el triunfo de una obra cinematográfica nada vulgar". ("Pueblo").

¿Cuál es la realidad cinematográfica con la que Bardem se ha enfrentado para producir tal impacto? Veamos: "Cuando se va en "mositas" y "churumbeles"; cuando a una película sobre Sevilla sucede otra sobre el barrio de Triana; cuando se toma la patriotería por patriotismo, se espolvorean con azúcar los temas religiosos, se recurre a viejas pasadas glorias hispanas o se intenta imitar con ridículo mimetismo los films de gangsters a lo americano..." ("Ya"), **entonces Bardem abandona** "los latiguillos para enfrentarnos con los latigazos", y **realiza** "un alegato contra el egoismo, contra esa blanda e inadmisible posición de los que ignoran o prentenden ignorar el mundo circundante para erigirse ellos mismos en centro del universo". ("Revista").

Y ¿quién es y cómo es Juan Antonio Bardem? "Nos impresionó su clara inteligencia, su sólida formación cultural..." "Acababa de dejar su destino de ingeniero agrónomo en Talavera de la Reina, para dedicarse a director de cine". "La primera película que intentó realizar tenía como fondo el impresionante paisaje de los Monegros. Era el drama de la sequía con su tremendo cuadro de miseria y angustia." "Vino a nuestra ciudad lleno de ilusiones para documentarse y recorrió después en moticicleta todo el desierto monegrino, buscando el contacto directo con el paisaje y sus hombres". ("Heraldo de Aragón") "Lo inquietante es que Bardem sabe lo que quiere... incapaz de darnos una versión fría y banal de la vida". ("Revista").

Bardem es un hombre, "valiente si cabe", **que** "ha definido en Salamanca" el cine español como "políticamente inefizaz, socialmente falso, intelectualmente ínfimo, estéticamente nulo e industrialmente raquítico". ("Revista").

Y Bardem es a quien, con apenas encubierto despecho y mala intención se le ha dicho: "...me permito aconsejarle que deje ya los gustos y gestos petulantes, que desprecie los halagos y que elija el camino de la sencillez. Y que se defina políticamente". ("Arriba").

¿Qué entiende "Arriba" por dejar "los gustos y gestos petulantes? ¿Qué exige de Bardem al pedirle "que se defina políticamente"?

Sin duda alguna, estas exigencias de "Arriba" reflejan la reacción impotente del régimen franquista ante una inquietud intelectual creadora que va rompiendo trabas, que se enfrenta a los problemas que hasta hace poco eran tabú. El régimen que ha propiciado durante años ese cine de "mositas" y "churumbeles", de "patriotería", de "viejas y pasadas glorias hispanas", de "temas religiosos espolvoreados con azúcar" y de "ridículo mimetismo" hacia "los films de gangsters americano", se duele ahora ante una película que es un "hecho determinante del auténtico nacimiento de un cine nacional".

En nuestro artículo anterior decíamos que la marea que busca la libertad está subiendo en España. La película "Muerte de un ciclista" es un ejemplo más de esta inquietud española que va rompiendo las barreras intolerables de la tiranía.

La doble expoliación de los campesinos

Pésimas han sido las cosechas, pero lo poco que han recogido los campesinos ¿a qué precio lo van a poder vender? Este problema del precio es para ellos decisivo, de él dependen los ingresos que van a recibir por el trabajo de todo un año. Los campesinos vienen sufriendo una merma considerable en los precios que obtienen por sus productos, pero este año se agrava mucho más su situación. Según las estadísticas de las Hermandades franquistas, los precios pagados a los campesinos en junio de este año son mucho más bajos que los del verano de 1953, especialmente en los productos siguientes: cebada, maíz, patatas, cebolla, judías verdes, carne, huevos y leche.

La baja de los precios pagados a los campesinos se debe a la política del gobierno franquista, quien también ha reducido brutalmente los precios de los productos "intervenidos" que fija por decreto. Entre estos están el trigo, los garbanzos, las lentejas, las judías, el arroz de cupo (de cáscara corriente) y la remolacha.

¿Quiénes se benefician de esta reducción general de los precios agrícolas? Exclusivamente los grandes financieros que controlan en gran parte la comercialización de los productos del campo, que utilizan al Estado franquista para expoliar doblemente a los campesinos, bajando los precios pagados por los monopolios a los campesinos y subiendo los precios de los productos industriales vendidos por los monopolios a los campesinos. Así, las estadísticas oficiales reconocen que el índice de los precios industriales ha pasado de 797 en 1950, a 1,847 en 1954, o sea casi el doble; concretamente en los productos textiles el aumento ha sido de 1,330 a 3,462. En 1949, un campesino podía comprar un cuintal de sulfato de potasa con 17 kilos de arroz. Este año necesita más de 79 kilos.

¿Favorecerá esta baja de precios agrícolas al consumidor? Nada de eso. Los mismos monopolios que pagan a los campesinos precios irrisorios, imponen precios elevadísimos en la venta de los productos alimenticios, a los consumidores. Por ejemplo, la ternera pagada a 8.50 ptas. kilo a los ganaderos modestos, es vendida a más de 50 ptas. Los tomates se pagan a 0.25 ptas. kilo a los cosecheros de Navarra o Aragón, y son vendidos a 5.00 ptas. Este hecho también está reflejado, aunque pálidamente, en las estadísticas oficiales.

Este año de pésimas cosechas aumentará la ruina por un lado y las riquezas por otro. ¿Cómo? Los monopolios ya especulan con la "sequía" para aumentar los precios de los alimentos en los centros urbanos, al mismo tiempo que se aprovechan de la miseria de los campesinos para imponerles condiciones más leoninas que en años anteriores, para arrebatarles las cosechas a cambio de préstamos usurarios. Grandes cantidades de productos se están pudriendo en el campo porque los precios impuestos por los monopolios son tan ruinosos que ni siquiera compensan el coste de la recolección.

Contra esta política del franquismo se levanta en todas las comarcas campesinas un vendaval de indignadas protestas, las que participan incluso campesinos ricos y acomodados, piden más intervención del Estado, "¡Libertad de comercio!" "¡Precios remuneradores para nuestros productos!". Estas son algunas de las reivindicaciones más sentidas por las campesinas que exigen en las reuniones de las Hermandades el aumento del precio del trigo, del arroz, de la remolacha, etc. Pero la libertad de comercio. Pero la amplitud que cobran estas crecientes protestas es que algunos periódicos, como el "Norte de Castilla", de Valladolid, se hacen eco de ellas en sus columnas.

Estos problemas son los que fermento de oposición y de lucha contra el régimen franquista. La experiencia demuestra a los campesinos que para darles solución, es una cosa vital para ellos, es necesario llevar a cabo la revolución democrática, que al acabar con las trabas feudales, al poner fin al poder de los monopolios, al elevar el nivel de vida del pueblo, abrirá un amplio mercado para los productos de la industria española.

CARTA ABIERTA

(Viene de la Pág. 1)

orden internacional y nacional, en particular el peligro de la posible entrada de Franco en la O.N.U., y dada la lentitud con que se viene actuando para dar respuesta a nuestras anteriores proposiciones, queremos expresar éstas nuevamente, concretándonos a lo siguiente:

Primero.—Celebrar un mitin de unidad antifranquista, de apoyo a la lucha de nuestro pueblo en el interior del país, que es lo determinante, al propio tiempo que manifestando nuestra oposición al ingreso de Franco en la O.N.U.

Segundo.—Celebrar las conversaciones propuestas de mesa redonda entre todos los partidos políticos y organizaciones obreras y republicanas, para que aunque sea en el plano político de México, la aportación que demos dar a la necesaria unidad de todas las fuerzas antifranquistas en el ámbito nacional a la lucha por la libertad e independencia de España, cuya misión corresponde al pueblo, y se ha de hacer con nuestro esfuerzo y nuestra ayuda como españoles.

A este respecto, nos parece que llamemos, una vez más, a la responsabilidad ante nuestro pueblo, que confiemos en la ciencia antifranquista y democrática, y que esperemos una respuesta positiva a nuestras proposiciones.

Cordialmente de Ud.

El Comité del Partido Comunista de España en México

(c) Ministerio de Cultura 2005

DEMOS PASOS FIRMES EN EL CAMINO DE LA UNIDAD

El momento presente, visto tanto desde un punto de vista nacional como internacional, y la situación verdaderamente dramática que vive nuestro pueblo llaman a todos los antifranquistas a forjar los más estrechos lazos de unidad en la lucha contra el enemigo común. Ese mandato imperativo de nuestro pueblo da fuertes aldabonazos en la conciencia de todos los verdaderos patriotas y está empezando a repercutir en los partidos y organizaciones de la emigración republicana y antifranquista. Ya lo decía nuestra camarada Dolores Ibárruri en reciente artículo: **"...voces unitarias comienzan a oirse en el campo republicano"**. Y agregaba más adelante: **"Ya no estamos solos los comunistas en la defensa de esta unidad".**

Existe cierto clima favorable a la unidad. Las organizaciones de la emigración vienen reflejando, desde hace algún tiempo, ese sentir general de nuestro pueblo, que el Partido Comunista ha sabido recoger e identificar con su política desde hace muchos años. El último número de nuestro colega "C.N.T." plantea en diversos artículos la necesidad de llegar a un entendimiento entre todos los emigrados. Y en uno de ellos dice: **"El más lerdo de los observadores ha de formularse esta pregunta: ¿Por qué se lamentan estos hombres de la conducta de las llamadas democracias occidentales respecto a la suerte de España si ellos no se ponen de acuerdo para nada?"** Más adelante agrega: "...los emigrados se hallan obligados a adoptar las medidas conducentes a reunir las fuerzas que representan y a coordinar todos los esfuerzos para ayudar a los de dentro y ser en el extranjero portavoces colectivos de sus derechos y angustias". Planteamientos que quedan completados con estos otros: **"La solución del problema español no hay que verla exclusivamente desde el plano de nuestra clase. Esto, vendrá después. Antes, es el interés de todos. Pero para suscitar ese movimiento nacional es preciso que los exilados se unan, liguen poderosamente sus efectivos, concentren sus medios, se abandone la actitud mental de quienes se creen dueños de la situación, no se viva especulando acerca de las ayudas que mañana pudieran tener de sus fuerzas amigas..."**

Al señalar la justeza de tales planteamientos debemos decir que ellos suponen una fundamental identificación con los que el Partido Comunista ha venido haciendo desde hace mucho tiempo. A través de todos ellos destacan dos cuestiones fundamentales: que la liberación de España es una labor que corresponde a los españoles mismos, sin que podamos forjarnos ilusiones respecto a hipotéticas ayudas de las llamadas "democracias occidentales", y que aquélla no sería posible sin la unidad en la acción de todas las fuerzas antifranquistas. Por otra parte, apreciamos importantes coincidencias en cuanto a que la solución del problema español hay que verla en función de los intereses de todo nuestro pueblo, que son los de la clase obrera, vitalmente interesada en la desaparición del régimen franquista, y los de otros sectores de la sociedad española. Ahí, precisamente, reside el carácter nacional de la política del Partido Comunista de España, que ofrece soluciones y perspectivas tanto para la clase obrera y los campesinos como para la pequeña burguesía y la burguesía nacional no monopolista.

Existen, pues, importantes coincidencias y un deseo de unidad. Sin embargo, ese cambio de actitud por parte de importantes núcleos de la emigración republicana y antifranquista, que se refleja en sus órganos de expresión, no ha tenido, hasta ahora, manifestaciones de mayor importancia en el terreno de los hechos, salvo la que se refiere al documento del Ateneo. Y sin tratar de disminuir la significación de éste, en realidad constituye solamente un paso, de indudable importancia, eso sí, pero al fin y al cabo sólo un paso en el camino de la unidad de acción para la lucha, que es lo decisivo.

Ahora bien: ¿Por qué, existiendo esas coincidencias y ese primer paso, no se materializan tales ideas en hechos más definitivos? No, ciertamente, por culpa de los comunistas. Es indudable que un obstáculo que todavía se interpone en el camino de la unidad es la actitud anticomunista que todavía mantienen ciertos cuadros y dirigentes. La prueba la tenemos en ese mismo número de "C.N.T." Pues mientras por un lado se registran planteamientos justos, por otro se deslizan frases tendenciosas y hasta insultantes, a las que mejor quisiéramos no tener que referirnos.

Pero debemos decir que ni los países de democracia popular son "títeres" de la U.R.S.S. por el hecho de hallarse identificados con su política de paz y por seguir el camino del socialismo —sino que son países independientes y soberanos— ni la entrada de Franco en la O.N.U., auspiciada por sus protectores imperialistas, que hacen lo posible para mantenerlo en el poder, pueden hacernos vacilar a los comunistas. Nuestra fe en la U.R.S.S., en la justeza de su política y en la amistad hacia nuestro pueblo, demostrada a través de largos años, son inconmovibles. Por lo demás, vosotros sabeis bien, compañeros de la C.N.T., que hemos probado ser los más firmes luchadores contra el franquismo y por la libertad e independencia de España. Miles de nuestros mejores camaradas han caído en las trincheras, ante los piquetes de ejecución; otros, sufren la persecución franquista. Y todos han demostrado su amor a España, que no sólo no está en contradicción sino que es consustancial con uno de nuestros principios fundamentales: el internacionalismo proletario. Si vosotros no lo comprendeis así: es decir, si alguno de vosotros no veis lo que significa ese mundo nuevo que, encabezado por la U.R.S.S. abarca ya a la tercera parte de la humanidad, lo más que podemos hacer es polemizar, discutir y razonar sobre nuestra justa posición. Pero nosotros seguiremos por el camino que creemos justo y que los hechos históricos confirman, que es el camino de la lucha por la reconquista de nuestra patria. Y para alcanzar ese objetivo, ya sabeis que estamos dispuestos a marchar junto con todos los que quieran marchar con nosotros. Pero permitidnos señalar que un paso importante para lograr esa unidad que nosotros pedimos, que nuestro pueblo exige y que "C.N.T." reconoce como imprescindible, es dar de lado todo lo que pueda separarnos para centrarnos en lo que puede unirnos. Esa es la cuestión. El anticomunismo y el antisovietismo están ya muy desprestigiados y sólo ayudan a sus amos yanquis. Es preciso que reflexioneis sobre ello, para llegar a conclusiones definitivamente positivas y a la realización de acciones efectivas en ayuda de la lucha de nuestro pueblo. He ahí donde está la clave del problema.

LA LINTERNA MAGICA

"Se habla español"

De vez en cuando, aparecía en los periódicos alguna noticia sobre la necesidad de reformar la administración española. Casi siempre iba acompañada de la triste advertencia de que alguno de los cuerpos de la administración pública estaba llamado a extinguir. Era una frase típica y por lo tanto dicha en una catagtrófico castellano.

Parece ser que ahora, lo que está llamado a extinguir es, precisamente, el castellano. Mejor dicho, nuestro idioma va a quedar reducido a ser un modo auxiliar e expresarse en nuestra tierra. Por de pronto en el ABC del 4 de septiembre nos encontramos con un magnífico anuncio. el anuncio está en inglés y ha sido puesto por:

THE UNITED STATES DEPARTAMENT OF DEFENSE.

En España, por lo tanto, hay nada menos que dos Ministerios de Defensa: el norteamericano y el... español —de alguna manera tendremos que llamarle— aunque, en realidad, el problema lexicográfico se resuelve con facilidad ya que el segundo no es sino una sección, con uniforme del ejército franquista, del primero, que es quien ordena y manda en estos días.

En este anuncio, que tanto nos enseña, se solicitan taquimecanógrafos que puedan tomar en inglés 80 palabras por minuto y escribir 40. Claro que hasta en eso resulta extraña esa convocatoria, porque siendo para el verdadero Ministerio de Defensa, lo que se precisará conocer será el americano ya que, como dijo Oscar Wilde, lo único que diferencia a los Estados Unidos de Inglaterra es el idioma.

Nos parece una perfecta manera de celebrar —el anuncio se publicó en septiembre— el segundo aniversario de la firma del Pacto. El "The United States Departament of Defense", en terreno que supone conquistado, funciona como tal, sin tapujos hipócritas, demostrando hasta qué punto es el amo y señor. No nos extrañará nada que los sentimentales viajeros, que de América llegan a España, se encuentren un día con la sorpresa de que sólo puedan concurrir a determinados centros y lugares donde amablemente los yanquis permitan que se coloque un letrero que diga: "SE HABLA ESPAÑOL".

CRITILO

Cometarios a un sueldo de "Adelante"

Deseos y propósitos que deben dar paso a hechos concretos

La aparición, con posterioridad a la publicación en la prensa mexicana del discurso del señor Indalecio Prieto, de un suelto de dicado a éste en el último número de "Adelante" bien merece unas líneas. Sobre todo, porque en él hemos encontrado planteamientos políticos que superan, por su importancia y por sus aspectos francamente positivos, a los hechos por el dirigente socialista, que han sido objeto ya de nuestros comentarios.

Dicen los compañeros de "Adelante": "El discurso de nuestro compañero Prieto... lleva en el fondo... el deseo bien sentido de que se aúnen esfuerzos y voluntades para ser empleados en un anhelo que a todos ha de sernos común: el de liberar a España para que en ella puedan vivir, sin mediatizaciones de nadie —absolutamente de nadie— todos los españoles".

Y más adelante agregan: "En esta aspiración, en la que conviene insistir, queda reflejada, sin reservas mentales, en forma precisa, cómo puede muy bien cristalizar, sin pérdida de la personalidad de nadie, y sin que se desdibujen —antes bien, acentuandolos— los contornos que determinan las fronteras ideológicas, la unidad de acción de todas las fuerzas antifranquistas de nuestro país".

Saludamos estas palabras por la significación que encierran, como reconocimiento explícito de la necesidad de la unidad y como propósito unitario, aunque debamos decir, en primer lugar, que no fué esa, a nuestro modo de ver las cosas, la consecuencia que se podía desprender del discurso del señor Indalecio Prieto. Por otro lado, las palabras del dirigente socialista español se prestaban a confusiones en cuanto a lo decisivo en los momentos actuales, que es la lucha de nuestro pueblo.

Pero no se trata ahora de reiniciar una polémica sobre puntos respecto a los cuales ya hemos manifestado nuestra opinión. Lo importante es la actitud, partidaria de la unidad y de la lucha contra el régimen franquista, que se dibuja en el comentario de los compañeros socialistas, con apreciaciones justas en cuanto a la participación de las diferentes fuerzas antifranquistas en ese organismo de unidad nacional, llamado a dirigir la lucha de nuestro pueblo.

Existe un propósito de unidad que viene a corroborar el suelto de "Adelante". Pero hay que pasar, como decía nuestra camarada Dolores Ibárruri hace ya bastante tiempo, de "las palabras a la acción". Y es en este sentido en que nos dirigimos de nuevo a los compañeros socialistas y a todas las demás fuerzas antifranquistas, invitándoles a discutir y a razonar sobre los puntos de vista de cada uno, de manera que de esa discusión podamos pasar a realizaciones concretas. Esos propósitos deben cristalizar en la unidad de acción que nuestro pueblo exige con apremio. No perdamos el tiempo. Porque si en las actuales circunstancias, reconocido explícitamente lo necesario de la unidad, se pusieran trabas a la misma o se aplazaran sine die tales propósitos, se causaría doble daño a nuestro pueblo y a la causa antifranquista, que es la cusa de la paz, la democracia y la independencia de España.

"Dolores Ibárruri abrazó con amor sin límites la causa de la Revolución de Octubre, fué una defensora íntegra y valiente del naciente poder soviético. Desde los primeros momentos se encontró en las primeras filas de los partidarios de la III Intrnacional y es uno de los fundadores del glorioso Partido Comunista de España". (Del documento con motivo el 60 aniversario de la camarada Dolores Ibárruri, del Comité Central del Partido).

Los paises socialistas en la asamblea de seguridad social

Entre los participantes en la XII Asamblea General de la Asociación Internacional de Seguridad Social —celebrada en México del 23 de noviembre al 4 de diciembre— despertó un vivo interés la presencia en dicha Asamblea de representantes de la Unión Soviética y de algunas democracias populares. Como justamente se señaló en la Asamblea, esta presencia y las aportaciones hechas, no sólo contribuyen al progreso de la Seguridad Social en el mundo, sino a la colaboración internacional y al entendimiento entre los pueblos.

Los observadores de la Unión Soviética —que envió al Viceministro de Previsión Social de la U.R.S.S., Vasiliev, encabezando la delegación—, de Checoeslovaquia, Polonia y Rumanía,, junto con los delegados de Yugoslavia —país éste que es miembro activo de la A.I.S.S.—, cambiaron impresiones con delegados de todos los países y comunicaron en las reuniones, los grandes avances de la Seguridad Social en los países donde ha sido liquidada la explotación. El señor Tixier, jefe de la Delegación Francesa, y Vicepresidente de la A.I.S.S, que presidía la sesión plenaria cuando habló en ella el delegado soviético Vasiliev, subrayó el hecho innegable del interés de la U. R. S. S. por la seguridad social, viendo una prueba de ello en que viniera a México una personalidad como el Viceministro de Previsión Social.

En su intervención, Vasiliev explicó cómo en la Unión Soviética, la Constitución garantiza el derecho al trabajo, y proporcionó cifras impresionantes: el presupuesto del Estado destina 147 mil millones de rublos a la asistencia social. Este año, ese renglón se ha incrementado en mil millones sobre el presupuesto anterior. Los beneficios de la previsión social soviética llega a todos los trabajadores, independientemente del carácter de su trabajo. El Seguro Social responde a las necesidades vitales de 30 millones de trabajadores soviéticos. Los trabajadores soviéticos no pagan cuotas al Seguro. Las empresas cubren esas aportaciones, administradas por los sindicatos mismos. Así, el pueblo ejerce un control directo sobre los fondos. Un millón y medio de personas, de las cuales la mitad son mujeres, trabajan en las cuestiones de los seguros sociales cuando acaban su trabajo en las empresas socialistas. Existe en la U. R. S. S. una vasta red profiláctica. Hay 300 mil médicos y 900 mil practicantes, enfermeras y comadronas. Un millón doscientas mil camas se cuenta en las casas-cuna.

Explicó también las características de las pensiones por los seguros de invalidez y vejez, la ayuda a los familiares de los asegurados, el funcionamiento de las casas de reposo, etc., etc.

A nombre de la República Popular Rumana habló Nita Petrache, quien expuso el funcionamiento de la seguridad social en la nueva Rumanía, con una amplia red de servicios, que se extiende desde las fábricas al campo. Dijo que Rumanía participó en esta asamblea como un modo de colaboración internacional; colaboración que debe ampliarse, cosa que está dispuesta a hacer la República Popular Rumana, para mejorar la situación del hombre en todas partes.

Antonin Topinka habló por Checoslovaquia, y saludó a los asistentes a nombre del Consejo Central de los Sindicatos checoslovacos, deseando que se encuentren medios eficaces para mejorar la situación de los trabajadores, donde ya existe el seguro social y donde no existe. Declaró que la seguridad social se encuentra amenazada en los países capitalistas, y que la causa de esto hay que buscarla en el afán de beneficio de los monopolios y en la carrera armamentista, que absorve una gran parte de los presupuestos en los países capitalistas. La Seguridad Social —afirmó—, sólo puede tener éxito en la paz y mediante la confianza entre las naciones. En consecuencia, hay que reducir sustancialmente los armamentos. Explicó las características del Seguro Nacional Social de Checoslovaquia, uno de los mejores del mundo. En su administración participan 200 mil militantes sindicales, y los servicios que el Seguro imparte son gratuitos.

El delegado de Polonia, Balcerski, facilitó asimismo abundantes datos que demuestran los avances de la Seguridad Social en este país democrático-popular, donde el Estado, dirigido por la clase obrera, los campesinos y las fuerzas populares, se hace cargo de la previsión social.

En cuanto a Yugoeslavia, Has Zdenko, Director del Seguro Social de Yugoeslavia —que fué elegido Vicepresidente de la A.I.S.S.—, afirmó que los seguros sociales abarcan en su país a todos los obreros y empleados y a una parte de las profesiones libres. Hay cerca de 2.400,000 beneficiarios y unos 450,000 retirados. Considerando los familiares, la seguridad social abarca a 7.500,000 personas, es decir, al cuarenta por ciento de toda la población. No están incluídos todavía en el régimen de seguridad los campesinos individuales y otras personas que realizan trabajos independientes, como la artesanía, aunque se les ayuda con atenciones médicas gratuitas en caso de enfermedades contagiosas.

Los delegados soviéticos y los de las democracias populares fueron objeto de muchas atenciones y dejaron en México una grata impresión, por su cordial actitud y su vivo interés en el impulso y desarrollo de la Seguridad Social en todo el mundo.

"Cerca de 40 años de intensa actividad política revolucionaria jalonan la vida de Dolores Ibárruri, desde simple militante a gran dirigente nacional de la calse obrera y del pueblo". (Del documento con motivo del 60 aniversario de la camarada Dolores Ibárruri, del Comité Central del Partido).

Nueva Revista del Instituto de Intercambio Cultural Mexicano-Ruso

El Instituto de Intercambio Cultural Mexicano-Ruso, ha publicado recientemente el primer número de la revista "Ciencia y Técnica", cuya aparición saludamos con gran simpatía y satisfacción por representar un gran paso en la divulgación de los considerables progresos realizados por la ciencia soviética, puesta al servicio de su pueblo, al que asegura condiciones de vida cada día más satisfactorias.

Responde esta importante Revista a la necesidad, sentida por todos los hombres progresistas, de conocer los continuos y valiosos avances de la Ciencia y de la Técnica en la U.R.S.S. Los gobiernos de los países imperialistas persiguen una política de ocultación de los extraordinarios progresos realizados por el gran país socialista en el campo de la cultura y de la investigación, aprovechando tener en su manos medios poderosos de propaganda y de divulgación.

La ciencia y la técnica no deben quedar encerradas en los límites geográficos de un territorio cualquiera. Los avances en todas las especialidades poseen un carácter universal y deben ser puestos al servicio de toda la humanidad. Intentar ocultar a la opinión mundial las magníficas aportaciones de la ciencia soviética, impide que sean debidamente aprovechadas por los especialistas de todo el mundo.

La excelente iniciativa del Instituto de Intercambio Cultural Mexicano-Ruso será recibida con gran satisfación e interés por los especialistas de todos los países de América Latina, que tantos deseos tienen de que se levante la falsa cortina de hierro cultural, que los dirigentes de las llamadas potencias occidentales intentan mantener, interesados en que la opinión mundial desconozca la realidad de la ciencia soviética.

No podemos entrar en detalles sobre los importantes artículos que aparecen en la Revista. Nos limitaremos por ello a señalar que se refiren a los más variados e interesantes temas y que están expuestos con tal claridad que pueden ser perfectamente comprendidos por todos los lectores.

Esperamos, y deseamos, que la revista "Ciencia y Técnica" adquiera la más amplia difusión y constituya un medio de gran eficacia para la divulgación de la ciencia y de los [illegible]

Nuestro Programa

Nacionalización del Banco de España y control sobre los grandes Bancos

En el capítulo VI del programa aprobado en el V Congreso de nuestro Partido se plantea:

"Nacionalización del Banco de España, y su transformación en Banco del Estado. El Banco del Estado facilitará créditos en condiciones ventajosas, a los empresarios privados y a las colectividades que lo soliciten, para actividades económicas que redunden en beneficio del desarrollo industrial de España y, por tanto, del bienestar general.

"Control del Estado sobre los grandes bancos monopolistas y las grandes compañías de seguros".

Para comprender la trascendencia de estas medidas, es imprescindible recordar, aunque sea de un modo muy escueto, algunos rasgos de la situación presente: Los 6 grandes bancos monopolistas —estrechamente vinculados con Wall Street— controlan en la práctica, no sólo el crédito y las finanzas, sino la mayor parte de la actividad económica del país: a ellos están subordinadas las indusrias fundamentales, y los monopolios comerciales. Ellos dictan la política del franquismo, que es el instrumento estatal de la oligarquía financiera.

En cuanto al Banco de España, y a la llamada Banca Oficial, no es sino una dependencia más de los 6 grandes bancos: es la sección bancaria de la oligarquía dedicada a regentear, en provecho de ésta, las finanzas públicas. En los cargos dirigentes de la Banca Oficial, hay 36 consejeros de los 6 grandes bancos. El Banco de España pone los fondos públicos a disposición de los bancos monopolistas para que éstos amplíen sus negocios y aumenten sus beneficios. Los avances del Banco de España a los 6 bancos han pasado de 1.343 millones en 1945 a más de 9.000 millones en 1955. Es tan patente esta subordinación del Banco de España a los grandes bancos que incluso en un libro publicado por economistas que desempeñan posiciones oficiales se puede leer: "El Banco de España **protege en gran medida a la banca privada española**, dotándola de una liquidez como no la ha gozado ningún sistema bancario extranjero, que la posibilita a su vez para desarrollar su elevado grado de monopolio y de infiltración en la estructura económica española".

El Banco de España, al acelerar la emisión de billetes, aumenta la inflación... sirve también de vehículo a la penetración imperialista yanqui, pues en su seno los americanos disponen de la llamada "Cuenta especial", establecida en aplicación del pacto yanquifranquista.

Los 6 grandes bancos incrementan asimismo sus inversiones dedicadas a la economía de guerra. El Banco Hispano-Americano, por ejemplo, ha aumentado dichas inversiones en 1.061 millones de ptas. en 1954, frente a un incremento de 83 millones en 1953.

Mientras tanto, no hay créditos ni para los labradores, ni para las empresas industriales o comerciales dedicadas a la producción civil. O si obtienen algún crédito, las condiciones son tan leoninas que sólo consiguen precipitar su bancarrota. Los balances de los grandes bancos registran en 1954 un descenso del 42%, en relación a 1952, en el ritmo de los créditos concedidos a la industria y a la agricultura.

La dominación omnímoda que ejerce hoy lo oligarquía financiera daña cada día a sectores más numerosos del país. Y frente a ella se manifiesta hoy, abiertamente, una oposición amplísima. Las Secciones Sociales de los sindicatos verticales de Guipúzcoa han exigido, por ejemplo, la nacionalización del Banco de España. El "Congreso regional" de Barcelona ha votado una moción en el mismo sentido, protestando contra "la concentración financiera que suponen los bancos conocidos por los 5 grandes". En amplios medios comerciales e industriales, se expresan crecientes quejas contra la asfixia que sufren las empresas modestas o independientes, por parte de los grandes bancos y monopolios.

Este ambiente general de hostilidad contra los monopolios subraya en qué grado las propuestas de nuestro programa responpen a los intereses y anhelos de amplísimas capas del país. Ahora bien, nadie que tenga dos dedos de frente puede concebir el que, en el marco del régimne franquista, sea posible llevar a cabo ni la nacionalización del Banco de España, ni ninguna otra medida contra los monopolios. Pedir eso, es decir peras al olmo. El Estado franquista es el instrumento de los sectores más agresivos y rapaces del capital financiero. Sería pues absurdo pensar que ese Estado puede ejercer un control sobre los grandes financieros, que son precisamente los que a él le controlan.

Las medidas que en orden a la nacionalización del Banco de España y al control de lós grandes Bancos propone el Partido Comunista, es preciso verlas en el marco de la democratización de España a la cual tiende todo nuestro programa. Quien implantará y aplicará esas medidas, será el Estado democrático que se instaure una vez derribado el franquismo, sobre la base de la voluntad soberana del pueblo.

El Partido Comunista considera que el Estado democrático debe intervenir, con sus órganos de gobierno, en la actividad económica, con el fin de orientarla hacia el desarrollo industiral, en beneficio, no de unos cuantos potentados, sino de los intereses generales del país. Las medidas de nuestro programa darán al Estado democrático palancas de una gran fuerza para poder cumplir ese cometido. El Banco de España, convertido en Banco del Estado, otorgará créditos a aquellas actividades económicas que sean beneficiosas para los intereses nacionales. La intervención del Estado democrático en el funcionamiento de los grandes bancos y compañías de seguros tendrá también el mismo fin: los intereses generales de España.

Estas medidas propuestas en nuestro programa no responden sólo a los intereses de las masas trabajadoras de la ciudad y del campo. En esta cuestión, en la cual, por tratarse del poder económico del capital financiero, es fácil caer en exageraciones, nuestro programa refleja acertadamente el carácter democrático de nuestra revolución en la etapa presente. Las medidas que proponemos no van dirigidas a suprimir la propiedad capitalista de los medios de producción. La burguesía no monopolista, que está siendo hoy aplastada y liquidada por la oligarquía financiera, obtendría con la realización de nuestro programa unas garantías y ventajas de las que hoy carece.

El programa del Partido Comunista, a la vez que traza el camino para poner en vías de solución los problemas más acuciantes de nuestro país, ofrece una plataforma de ancha unidad en torno a la cual pueden y deben agruparse en un Frente Nacional, para la lucha común contra el franquismo, todas las fuerzas auténticamente españolas, que desean liberar a España y asegurar su independencia y prosperidad.

Actividades de la emigración

Aniversario del Club Catalonia

El Club "Catalonia", con motivo del décimotercer aniversario de su fundación, ha organizado una serie de actos y festejos conmemorativos, que prometen ser muy interesantes, y a los cuales pueden asistir todas aquellas personas que lo deseen. Dentro de las simpáticas actividades que viene realizando el Club "Catalania", éstas de su tercer aniversario, orientadas como todas las demás a fortalecer los lazos con la patria y a dar expresión a los sentimientos de unidad y de lucha de los jóvenes emigrados, ofrecen una gran diversidad. Consisten en una función de cine, que tendrá lugar el día 9 de diciembre en la Sala Moliére; en una función artística, a base de conocidas piezas teatrales, que tendrá verificativo el sábado día 10 en la misma sala Moliére; en diversos actos deportivos —encuentro de fútbol, serios y jocosos— en el Parque "Venustiano Carranza"; en un vermuth en el Casal Catalá y en un gran baile en el Centro Asturiano, festejos estos últimos que tendrán lugar todos ellos el domingo día 11.

Existe una gran animación en torno a todos estos actos y deseamos a sus organizadores el mejor de los éxitos en todos ellos.

Paella Valenciana

El domingo 3 se reunió en las Fuentes Brotantes de esta ciudad un grupo de Pevantina integrado por más de 100 personas. El motivo fué una simple fiesta de confraternidad entre los naturales de esa región española y el deseo de poner de relieve el cariño a la patria. En un espíritu de amistad y alegría, los asistentes comieron una sabrosa paella y practicaron diversos juegos de la región, entre ellos la cucaña, las carreras de sacos, etc. Por último, se recaudaron más de 200 pesos con destino a los presos.

★ GRAN POSADA ★

Organizada por la Unión de Mujeres Españolas

La amenizará la orquesta IBERIA

PLATILLOS TIPICOS

TOMBOLA

PIÑATAS

Sábado 17 de diciembre a las 10 de la noche

Versalles No. 90

Ministerio de Cultura 2005

LA VISITA DE LOS DIRIGENTES SOVIETICOS A LA INDIA UNA BRILLANTE MANIFESTACION DE AMISTAD

La estancia en la India de N. A. Bulganin, Presidente del Consejo de Ministros de la U.R.S.S., y N. S. Jruschoz, miembro del Presídium del Soviet Supremo de la U.R.S.S., se ha convertido en una manifestación extraordinariamente vigorosa de auténtica solidaridad fraternal y de creciente amistad entre dos grandes pueblos adictos a la paz, los pueblos soviético e hindú.

En el aeródromo de Palam se congregaron para recibir a los queridos húespedes cerca de ... 20,000 representantes de las organizaciones sociales y de las diferentes capas de la población. En el aeródromo se encontraban el Vicepresidente de la República de la India, Sarvapalli Radhakrishnan, el Primer Ministro de la República de la India, Jawaharlal Nehru, y varios ministros.

La aparición de N. A. Bulganin y N. S. Jruschov en la portezuela del avión fué acogida con calurosos aplausos por todos los asistentes. En un cálido y emotivo discurso de saludo, J. Nehru expresó elocuentemente las ideas y sentimientos de los habitantes de la capital y de todo el pueblo hindú.

—La visita de ustedes a nuestro país, manifestó J. Nehru, dirigiéndose a los huéspedes soviéticos, estrechará más aún, estoy seguro de ello, los lazos de amistad y de cooperación entre nosotros.

N. A. Bulganin, que intervino a continuación expresó su sincero agradecimiento por la cálida y cordial acogida que se les dispensaba.

—Los pueblos soviéticos e hindú, dijo, tienen muchas tareas comunes. La India y la Unión Soviética realizan grandes esfuerzos para mantener y consolidar la paz. Ambos países propugnan el arreglo de los problemas internacionales en litigio por medios pacíficos, a través de negociaciones, lo que ha dado ya no pocos resultados positivos. Los esfuerzos recíprocos de la India y la U.R.S.S. para ampliar sus relaciones amistosas son una importante contribución al alivio de la tirantez internacional.

Las palabras finales del discurso de N. A. Bulganin fueron subrayadas con una tempestad de aplausos.

A lo largo de los veinte kilómetros que separan el aeródromo del palacio presidencial, centenares de miles de hindúes saludaron cálidamente a los huéspedes de honor. A su paso el público aplaudía, gritaba con indescriptible entusiasmo palabras de amistad y saludo y arrojaba guirnaldas de flores.

En el recibimiento a los visitantes soviéticos participaron en total cerca de un millón de personas.

El mismo día 18, N. A. Bulganin y N. S. Jruschov visitaron al Primer Ministro Jawaharlal Nehru y al Vicepresidente de la República S. Radhakrishnan, y por la tarde asistieron a un concierto de canciones y danzas populares hindúes.

Toda la noche del 17 de noviembre, en Delhi y en los pueblos próximos a la capital de la India se realizaron intensos preparativos para recibir a los queridos huéspedes soviéticos. Los vecinos colgaban banderas, guirnaldas de laurel, adornaban las fachadas de los edificios con lienzos donde aparecían inscritas calurosas palabras de saludo, erigían arcos y tribunas para las orquestas de aficionados. Por todas partes se colocaban pancartas de salutación en ruso y en hindú: ¡Viva la amistad entre los pueblos de la India y de la U.R.S.S.!", "¡Bienvenidos!", "¡Viva Nikolái Aleksándrovich!", "¡Viva Nikita Sergüevich!" Al amanecer del día 18, un enorme torrente humano inundó las engalanadas calles de la ciudad y la carretera del aeródromo de Palam. Centenares de miles de vecinos de la ciudad y de las aldeas próximas acudieron a expresar los fraternales sentimientos de cordial amistad del pueblo hindú a los pueblos de la Unión Soviética.

El 22 de noviembre, la delegación soviética visitó la construcción de la presa de Bhakra, emplazada en un pintoresco desfiladero de las estribaciones del Himalaya. Los húespedes contemplaron la vista general de las obras, examinaron detenidamente los planos y los esquemas, interrogaron a los especialistas sobre los detalles técnicos del proyecto las dimensiones del embalse en construcción, la potencia de la futura central eléctrica, etc.

En uno de los sectores de la construcción informaba a los visitantes el ingeniero norteamericano Slocum, que trabaja en la obra como asesor.

—Ustedes poseen una gran experiencia, dijo, dirigiéndose a N. S. Jruschov.

—Sí, nuestra experiencia es buena, y podríamos intercambiarla con ustedes, si Norteamérica quisiera, le contestó N. S. Jruschov.

—Yo iría a su país, y usted vendría al mío observó Slocum.

—Seguramente que no me dejarían entrar, replicó, sonriente, Nikita Serguéevich. Nosotros le daríamos a usted el visado, pero yo difícilmente puedo confiar en recibir el visado norteamericano. Levanten el telón de acero y entonces podremos visitarnos mutuamente, pues nosotros no somos enemigos de ustedes.

En el discurso de N. A. Bulganin ante el Parlamento de la República India dijo:

"La Política exterior de la Unión Soviética es una política de paz y de amistad entre los pueblos, una política de lucha activa y consecuente por la paz, contra la guerra y contra toda ingerencia extranjera en los asuntos internos de otros Estados (Aplausos). Fieles a los preceptos de nuestro gran maestro V. I. Lenin, basamos nuestra política en los principios del respeto a todos los pueblos, en el principio de que todos los pueblos tienen derecho a un desarrollo nacional independiente de acuerdo con su propia voluntad y sus intereses".

N. S. Jruschov, en su discurso ante el mismo Parlamento señaló, entre otras cosas:

"Deseamos sinceramente que ustedes tengan una poderosa industria nacional, que en su país se desarrollen la ciencia, la cultura y la ilustración, que el éxito y la felicidad acompañen siempre a los pueblos de la India. Al decir esto nos guiamos por la inmortal doctrina del gran Lenin el cual consideraba que los pueblos de todos los países tienen derecho a vivir como les plazca, sin que otros Estados se inmiscuyan en sus asuntos.

A nosotros se nos suele acusar de que tratamos de exportar las ideas del comunismo a otros países. También se dicen de nosotros muchos disparates más. Todo intento de los pueblos oprimidos de sacudirse el yugo de los esclavizadores extranjeros es presentado como un acto hecho a instigación de Moscú" (Risas, aplausos).

DEBE PONERSE TERMINO A LAS EXPLOSIONES ATOMICAS

El Profesor Fréderic Joliot-Curie, Presidente del consejo Mundial de la Paz, ha hecho pública la siguiente declaración:

Los ensayos de armas atómicas continúan. Una explosión experimental de una bomba de hidrógeno acaba de realizarse en la Unión Soviética. Los Estados Unidos han anunciado que en la primavera próxima efectuarán explosiones de super-bombas atómicas. La Gran Bretaña va a hacer explotar sus primeras bombas de hidrógeno.

Así, una vez más, se confirma el dilema ineluctable ante el cual se halla colocada la humanidad: o el desarme y la prohibición controlada de las armas atómicas, o la competencia en los armamentos atómicos.

Centenares de millones de hombres han aprobado la posición inalterable del Consejo Mundial de la Paz: la bomba atómica debe ser prohibida; es preciso controlar esta prohibición; ese control es posible.

Nada se opone a un compromiso inmediato de los gobiernos interesados para no utilizar el arma atómica y poner término a sus explosiones experimentales. Este compromiso corresponde a la expectativa de los pueblos y responde al espíritu de Ginebra. Ese compromiso permitiría el avance definitivo en la búsqueda de medidas efectivas y controlables para reducir armamentos y ejércitos y eliminar las armas atómicas.

Fréderic Joliot-Curie

Presidente del Consejo Mundial de la Paz

París, 30 de noviembre de 1955.

Bajo la dirección de la camarada Dolores y del Comité Central el Partido va realizando serios progresos políticos y de organización en el seno de la clase obrera en las grandes concentraciones industriales, a pesar de las furiosas persecuciones del aparato terrorista franquista. Nos corresponde a todos esmerarnos aún más en aplicar las directivas del V Congreso relacionadas con la unidad de la clase obrera y en la dirección de la lucha por sus reivindicaciones económicas y políticas". (Del documento con motivo del 60 aniversario de la camarada Dolores Ibárruri, del Comité Central del Partido).

En el X aniversario de la República Popular Federativa de Yugoeslavia

El pueblo yugoeslavo, los pueblos de los países socialistas y los hombres y mujeres progresistas del resto del mundo han conmemorado, el día 29 de noviembre pasado, el décimo aniversario de la proclamación de la República Popular Federativa de Yugoeslavia, por la Asamblea Constituyente de Yugoeslavia.

La proclamación de la República Popular Federativa de Yugoeslavia fué precedida de una larga y heroica lucha de los trabajadores yugoeslavos contra la dictadura fascista y los invasores hitlerianos. En esa lucha, el pueblo yugoeslavo contó siempre con la ayuda tenaz y decidida de la Unión Soviética, cuya participación en la liberación de Yugoeslavia, al lado del Ejército Popular de Liberación de Yugoeslavia, fué decisiva y abrió para los pueblos yugoeslavos la época de la construcción del socialismo. Hermanadas en esos grandes combates por la libertad común, las naciones de la Unión Soviética y de Yugoeslavia prosiguieron después una colaboración fecunda, que se vió interrumpida, en 1948 por las actividades de la banda de Beria y Abakúmov, enemigos del pueblo y del socialismo.

Hoy, restablecidas las normales relaciones de amistad y colaboración entre la Unión Soviética y los países del campo de la paz y la democracia con la República Popular Federativa de Yugoeslavia, la colaboración se ha reanudado en todos los órdenes, después de las discusiones celebradas por los dirigentes del Partido Comunista de la Unión Soviética con los miembros del Gobierno yugoeslavo. Esa colaboración, basada en los principios comunes por que se rigen todos los pueblos del campo del socialismo y de la paz, se amplía constantemente, para bien de la paz y del progreso mutuo. Por eso, este décimo aniversario de la proclamación de la República Popular Federativa de Yugoeslavia es conmemorado por los pueblos de los países socialistas como un triunfo en la lucha por el socialismo y la paz.

El franquismo y la situación de Marruecos

La lucha nacional del pueblo marroquí por la democracia y por la independencia de su país, ha adquirido en estos últimos tiempos una amplitud extraordinaria. Es todo un pueblo que se levanta contra la bárbara dominación colonial, contra el saqueo y la explotación de que es víctima. Es la manifestación categórica de millones de marroquíes que quieren ser libres y regir democráticamente los destinos de su país, y sacudirse la ominosa tutela del imperialismo francés.

El pueblo español sigue con enorme interés político esta gran lucha nacional del pueblo oprimido de Marruecos. La sigue y la siente, porque una parte del pueblo marroquí es oprimido y bárbaramente explotado por las mismas fuerzas reaccionarias que tienen impuesto el yugo fascista a los españoles.

Ante los acontecimientos políticos que se desarrollan en Marruecos y respondiendo a una propaganda falaz, es imprescindible poner al descubierto y denunciar el fondo de la política criminal que sigue el franquismo en la zona del protectorado español.

Tratan los franquistas de presentarse como amigos del pueblo marroquí; alardean, con todo cinismo, de llevar a cabo una política de paz social y de progreso económico en el protectorado español.

La paz social de que hacen gala los franquistas en el protectorado español es la paz de los cañones, del terror, de la violencia inaudita contra todo cuanto signifique una manifestación de libertad y de independencia nacional de Marruecos.

Y de ese pregonado progreso económico habla con elocuencia acusadora la miseria inenarrable de los aduares; los salarios de los obreros que en muchos casos no llegan a la mitad de los que cobran los obreros de la misma calificación y profesión en nuestro país. ¡Que ya es decir!

Sí, hay beneficios económicos y prosperidad en el protectorado. Negarlo no sería ver la realidad. Quienes se benefician a manos llenas son los grandes explotadores. Para estos tiburones sí que hay prosperidad. Los accionistas de "minas del Rif" pueden hablar alto y claro porque obtienen cada año fabulosos beneficios de la sangre y de la vida de los trabajadores marroquíes.

Mucho se jactan los capitostes del régimen de su obra civilizadora en Marruecos. Y el espejo de esa civilización está en el campo, donde impera una negra esclavitud, que tiene a los marroquíes hundidos en la mayor miseria, y que para extraer algún producto de la tierra lo hacen a fuerza de un trabajo agotador, por carecer de los elementos más rudimentarios de la técnica moderna.

Y en cuanto a libertades y derechos políticos, la parte del pueblo marroquí del protectorado español vive sometido, amordazado bajo la bota militar del Virrey, sin ningún derecho, ni la más mínima posibilidad de exteriorizar sus sentimientos nacionales. Y el que intente llevarlo a cabo bajo la opresión franquista encontrará la respuesta en los malos tratos, la cárcel y en el exterminio físico.

El Marruecos español es considerado por los grandes capitalistas de la oligarquía financiera no sólo como una fuente de beneficios, sino como zona de reclutamiento de carne de cañón para lanzarlos contra el pueblo español, como ya lo hicieron en la guerra de 1936-39, como una base de reclutamiento para encuadrar fuerzas represivas contra los mismos marroquíes.

Para nuestro pueblo debe ser claro que la política del franquismo en Marruecos, por encima de las campañas de propagandas que realizan, no es una política diferente en cuanto a su contenido social y a sus manifestaciones concretas de la que llevan a cabo en todo el país. La política de opresión y de dominación bestial de las castas reaccionarias, de la oligarquía financiera que oprime a la inmensa mayoría de los españoles, que les impone condiciones de vida infrahumanas a millones de españoles en el campo, que obliga a los trabajadores a trabajar diez, doce y catorce horas porque si no es así no pueden vivir.

Hasta las capas más atrasadas políticamente de la población pueden comprender lo mal que se compagina el que los opresores de la inmensa mayoría de los españoles, se presenten como liberadores de los marroquíes del protectorado español; y pueden comprender el engaño que supone esa propaganda franquista de que están llevando la civilización a Marruecos mientras hunden España en la ruina, en la degradación, en el atraso, y la entregan ignominiosamente a los imperialistas yanquis por un puñado de dólares.

Condenable es la política de represión salvaje y de guerra del imperialismo francés contra las legítimas aspiraciones nacionales de libertad e independencia del pueblo marroquí. Pero lo es también, y en no menor grado, la política de opresión y explotación que tiene impuesta el régimen franquista.

El pueblo todo de Marruecos, de una y otra zona, quiere vivir libre y ser dueño de sus destinos, regirse democráticamente, terminar con el colonialismo y la dominación imperialista; no quiere ver su territorio alquilado como base de agresión de los yanquis. En estas aspiraciones encuentra el reconocimiento y la solidaridad moral de todos los pueblos amantes de la paz y de la democracia.

El Partido Comunista de España no sólo desarrolla la lucha por la destrucción del régimen franquista, por la libertad y la democracia, por la independencia nacional, sino que su lucha va dirigida igualmente a que estas libertades y derechos democráticos sean concedidos a los marroquíes en la zona española del protectorado. Queremos la democracia para nuestro pueblo y para al suyo.

Nuestra línea de conducta ha sido trazada en el V Congreso del Partido. En el informe del Comité Central, la camarada Dolores Ibárruri expuso: **"Hasta tanto que el pueblo marroquí no logre su unidad y determine libremente su régimen, el Partido Comunista defenderá la concesión de la zona dominada por los españoles en Marruecos de las mismas libertades democráticas, sociales, nacionales que defiende para los pueblos que constituyen el Estado español.**

Mas el pueblo marroquí puede estar seguro que cuenta con el apoyo del Partido Comunista en la lucha por la liberación social y nacional de su país".

Es una línea clara, democrática, la que defiende nuestro Partido, en la lucha contra la misma tiranía y por aspiraciones que son consustanciales a los españoles antifranquistas y a los marroquíes que se encuentran sojuzgados por el franquismo.

EL MUNDO EN MARCHA

El Magisterio Organizado da un Paso Hacia la Unidad Internacional.

El Comité de Enlace de las Federaciones Internacionales del personal del magisterio compuesto por la Federación Internacional de Asociaciones de Maestros (FIAI), Federación Internacional de Profesores de Segunda Enseñanza Oficial (FIPESO), y Federación Internacional Sindical de la Enseñanza (FISE) que adoptó después de su reunión en Moscú, en Agosto de 1954, la Carta de los Educadores, documento que ha sido ya ratificado por la inmensa mayoría de las organizaciones de educadores del mundo se reunirá el 21 de Enero próximo en París, en la Casa del Magisterio para examinar las relaciones con la "Confederación Mundial de Organizaciones del Magisterio".

◆

Visita de militantes sindicales del Japón a Pekín.

Totaro Fujita, Presidente del Consejo General de Sindicatos japoneses (SOHYO) no afiliado a ninguna internacional, se encuentra actualmente en China con otros trece militantes sindicales.

El Presidete de la Federación de Sindicatos Chinos, Lai Jo-Yu, al darles la bienvenida, en una recepción, subrayó la importancia de esta visita para intensificar las relaciones amistosas entre las organizaciones sindicales de ambos países.

Tajaro Fujita, respondió evocando el incremento de los contactos amistosos entre sindicatos japoneses y chinos, subrayando a su vez la gran importancia de los intercambios para fortalecer la mutua comprensión entre trabajadores y afirmó su voluntad de actuar más aún para desarrollar las relaciones amistosas entre ambos países.

◆

NUEVA YORK.—La India encareció el día primero en las Naciones Unidas el que se apruebe la prohibición de las experiencias nucleares y que se prepare un plan de tregua de armamentos que pueda aplicarse mientras el mundo se pone de acuerdo sobre el desarme. V. K. Krishna Menon, jefe de la delegación india, presentó la propuesta en la Comisión Política de la O.N.U. donde se inició un debate sobre la última petición de la Unión Soviética para que se ponga fin a los experimentos de armas nucleares y termonucleares.

◆

Nicosia (Chipre).—El mariscal Sir John Harding, gobernador de Chipre, ordenó hoy que todas las fuerzas británicas de la isla se hallen en pie de guerra por un período de tres meses. De acuerdo con la orden las tropas estarán sometidas a la disciplina rigurosa que rige en tiempo de guerra. La justa lucha del pueblo chipriota en pro de su independencia pretende ser aniquilada y suprimida aplicando medidas de guerra que resultan hoy odiosas y condenables.

◆

El Sindicato AFL de plomeros de Richmond (EE. UU.) invita a trabajadores soviéticos.

El Sindicato AFL de plomeros de Richmond (EE.UU.) enviando un telegrama al Primer Ministro N. Bulganin, dice: "Fieles al espíritu de Ginebra, invitamos a su país a enviar una delegación de cuatro trabajadores plomeros para visitar a los afiliados de nuestro sindicato".

W. H. Dimler, uno de los dirigentes del sindicato ha declarado: "Se trata para nosotros que los plomeros soviéticos se encuentren en el mismo lugar de trabajo, al lado de los nuestros, para que conozcan nuestros métodos de trabajo, asistan a nuestras reuniones sindicales y vean como funciona nuestro sindicato".

◆

Exitos de la CGT francesa.

En las elecciones para elegir delegados para la Seguridad Social minera, que han tenido lugar el 27 de Octubre último, la candidatura CGT ha obtenido 205.000 sufragios y 365 delegados; Fuerza Obrera 63.000 votos y 99 delegados y los cristianos 58.600 votos y 92 delegados.

En relación a las elecciones de 1951, la CGT gana 12.450 votos y 12 delegados.

◆

En los movimientos reivindicativos que han tenido lugar en la metalurgia francesa, 150,000 metalúrgicos han logrado tres semanas de vacaciones pagadas. Esta reivindicación se ha obtenido en 27 empresas importantes, entre ellas en las fábricas de automóviles Renault, Citroen, Peugeot, Simca, Panhard y en las empresas Pathe Marconi, Bendix, S.K.F. etc....

SEMINARIO INTERNACIONAL DE ESTUDIANTES SOBRE PROBLEMAS DEL COLONIALISMO

Un Comité Preparatorio In-estudiantes en los países colo- ternacional, integrado por: la niales; el papel que los estudian- Federación de Estudiantes del tes y sus organizaciones pueden Africa Negra Francesa, la desempeñar en la lucha contra Unión General de Estudiantes el colonialismo; los problemas Tunecinos, la West African de los estudiantes que estudian Students Union, la Asociación en el extranjero y sus organi- de Estudiantes de Origen Mal- zaciones.

gache, la Asociación de Estudiantes Musulmanes del Norte de Africa y la Unión Internacional de Estudiantes ha convocado, para los días del 5 al 12 de diciembre, a los jóvenes y estudiantes del mundo entero para que participen en un Seminario Internacional de Estudiantes sobre problemas del Colonialismo, relacionados con la cultura y la Enseñanza y la responsabilidad de los estudiantes y sus organizaciones.

El programa del Seminario abarca las siguientes cuestiones: la posición de la cultura y de la enseñanza nacional en los países coloniales; las libertades académicas y los derechos de los

El programa del seminario fué aprobado durante la primera reunión del Comité Preparatorio Internacional, celebrada en Francia en junio de este año.

Es indudable que, dada la importancia actual de la lucha de los pueblos coloniales por su independencia, esta reunión internacional de estudiantes, y los problemas que en ella se abordarán, son de gran importancia y resultarán beneficiosos para el desarrollo de la democracia, el progreso de la causa de la paz en el mundo. Oportunamente facilitaremos las informaciones posibles sobre los resultados de tan importante encuentro y discusiones de estudiantes de diversos países coloniales.

La teoría y el desarrollo de la lucha revolucionaria

RINCON TEORICO

Comienza a publicarse en este número la sección que habrá de seguirse publicando en forma permanente. En ella tenderemos a presentar aquellas cuestiones teóricas que pueden considerarse de mayor interés e importancia para el desarrollo de nuestro trabajo, en el cuadro de preocupaciones actuales. Llamamos la atención de los camaradas sobre la necesidad de que presten la mayor atención a esta Sección, enviándonos las sugerencias y críticas que estimen pueden contribuir a su mejoramiento.

MUCHO se ha hablado, una y otra vez, de lo que representa la teoría —y particularmente el estudio— en nuestro Partido. Pero la práctica demuestra la necesidad de recordar viejas verdades, quizás olvidadas de puro sabidas. ... ..

La preocupación por la teoría, el esforzarse cada día por elevar el nivel ideológico y político, las tareas de la educación en el Partido no son aspectos accidentales en la actividad de los camara. Estudiar no es una tarea más, que cobra mayor o menor importancia en un período determinado, para dejar paso, en otro, a tareas más importantes.

La necesidad de elevarnos ideológica y políticamente no tiene un carácter temporal. Estudiar es una tarea permanente, esencial para nuestro Partido. Corresponde a la esencia misma del Partido y sin su cumplimiento degeneraríamos y nos convertiríamos en un partido más incapaz de hacer frente a la misión histórica que le corresponde como destacamento de vanguardia de la clase obrera.

La importancia de la teoría, del estudio, está en la entraña misma del Partido, precisamente por ser un partido revolucionario, de combate, que no se limita a tomar nota de los hechos, a interpretarlos, sino que aspira a transformar la realidad, la sociedad.

Nosotros sabemos que el proletariado es la clase revolucionaria por excelencia, porque sus intereses coinciden plenamente con la transformación revolucionaria de la sociedad, porque no tiene nada que perder con esta transformación y sí mucho que ganar. Sabemos que el proletariado es la única clase que puede marchar a la cabeza de todo el pueblo en esta lucha revolucionaria. Pero, Lenin nos ha enseñado que, para ello, es necesario que el proletariado tome conciencia de su fuerza, de su papel en el proceso revolucionario, de su hegemonía. Lenin nos ha enseñado, frente a los que sostenían que la clase obrera llega a ad-

hay tal, que esta conciencia tiene que ser creada, introducida en lucha abierta con las corrientes ideológicas enemigas, que tratan de apartar al proletariado de su misión histórica. Y esta es una de las grandes razones de ser de un partido revolucionario como el nuestro. Si los proletarios llegaran por sí mismos, espontáneamente, en un proceso inexorable, a adquirir esta conciencia de su misión, si no hubiese el riesgo de que el obrero, pese a no tener intereses comunes de clase con la burgusía, llegase a estar nunca bajo la influencia de una ideología enemiga, contraria a sus intereses de clase, la lucha teórica no tendría una importancia tan excepcional. Pero, la realidad demuestra que la conciencia de los obreros puede ser ganada por la ideología burguesa, o al servicio de la burguesía. Y, de ahí la necesidad de abrirse paso en sus conciencias y de ganarlas para la ideología que defiende verdaderamente sus intereses de clase. Y esta es la misión, entre otras, del Partido.

Por eso, Engels pone junto a la lucha económica y a la lucha política, la lucha teórica, ya que la conciencia revolucionaria, de clase, que tiene su más alta expresión en la conciencia comunista, no se adquiere instintiva, espontáneamente, sino en lucha con las ideologías enemigas, que se disputan su conciencia.

Pero, la teoría juega un papel importante para nosotros, por otras razones muy fundamentales, que puede formularse así, aunque parezca un poco paradójico: porque somos un partido de acción necesitamos la teoría. Porque necesitamos obrar, transformar la realidad, necesitamos de una interpretación correcta de esta realidad, que sirva de guía y fundamento a nuestra acción. Sólo en la medida que conozcamos la situación de nuestro país, la correlación de clases, los intereses en pugna estaremos en condiciones de trazar y aplicar la línea política correcta. Es en la lucha, en la práctica, en la actividad concreta con las masas, donde sentimos la necesidad de una concepción clara de los problemas, de un dominio de la situación para no caer en las graves consecuencias de una acción estéril o incluso perjudicial, por buenas que sean nuestras intenciones. Es esta actitud ante la teoría, ante la necesidad de hacer de nuestra acción una acción consciente, guiada por un estudio de la situación y de los problemas, lo que nos distingue de los partidos seudorevolucionarios, liberales o pequeñoburgueses que se muestran impotentes para acomodar su acción a las necesidades reales, cayendo a veces en la utopía o en el aventurerismo. Esta es la actitud de la mayor parte de los partidos republicanos en la emigración, que viven con el reloj parado en el 18 de julio y que, al margen de la situación de nuestro país, del conocimiento de sus particularidades en estos momentos, se debaten en la impotencia. Esta es la actitud anarquista que, con un supuesto radicalismo, en ciertos momentos de la lucha, quiere imponer soluciones que no concuerdan con la realidad, que no están maduras y que convierten la acción política en una aventura.

La tesis de Lenin de que "sin teoría revolucionaria no puede haber tampoco movimiento revolucionario posible", tiene este sentido y no otro; el de que la acción revolucionaria sólo lo es en cuanto está orientada y guiada por una teoría que la hace fecunda.

Naturalmente, la teoría nutre la acción, la encauza, pero, es al mismo tiempo, en la acción, en la práctica en donde la teoría, una línea política, una solución, un programa se pone a prueba; la práctica, a su vez, que lleva a un enriquecimiento cada vez mayor, de la teoría misma.

"Habiendo conocido en su propia vida las miserias y vicitudes del pueblo trabajador, Dolores Ibárruri se forja en la práctica de la lucha revolucionaria y en el estudio tenaz del marxismo-leninismo; se forja en la actividad por organizar y fortalecer el partido capaz de dirigir la lucha de los trabajadores españoles por el socialismo". (Del documento con motivo del 60 aniversario de la camarada Dolores Ibárruri, del Comité Central del Partido.

(c) Ministerio de Cultura 2005