Ernesto Cazón García
Procurador de los Tribunales
y Corredor Colegiado de Comercio
Plaza de la Constitución, 29, :-: Teléfono 186
LUGO

El Progreso

DIARIO POPULAR

AÑO XXII — NÚM 6.574

LUGO, DOMINGO 6 DE ENERO DE 1929 — Fundador propietario: D. Purificación de Cora y Más-Villafuerte — OFICINAS Y TALLERES: MANUEL BECERRA, 4

Carbones
Galleta, Cok, Antracita,
Ovoides y Encinas
SERVICIO A DOMICILIO
Demetrio Alvarez
M. Becerra, 14-16

Del momento

Sobran brazos

He aquí el gran problema, el magno problema, el problema eje y centro en el actual momento europeo. Sobran brazos. En la formidable hoguera de la conflagración mundial se han quemado como haces de yerba seca once millones de hombres. Lógicamente, debían faltar a la industria, la minería y la agricultura esos veintidós millones de brazos que antes trabajaban y hoy se han sumido en el reposo eterno. Y bien: sobran brazos. ¿Qué ha pasado en el mundo? ¿Qué sigue pasando? ¿Por que en el momento en que hay menos hombres se ve que sobran hombres? Problema de distribución. El mundo es muy grande, muy rico, espléndido de recursos y de avitualiamientos. Pero se han amontonado los hombres en pocos lugares de él; y se pierde la riqueza de inmensos desiertos, mientras en la aglomerada Europa no hay bastante pan para todos. Precisa una nueva distribución de los hijos de los hombres. El orden de la civilización de Asia, su hija la de Europa y su nieta la de América, se ha hecho viejo. Hay que hacer nueva ordenación de la Humanidad, pero sin Torre de Babel. Cuando todo el mundo sea de toda la raza humana, la Tierra volverá a ser el Paraíso. Entretanto, en esta espantosa época de transición en que nos hallamos, los hombres habitan un formidable infierno de inquietudes que se van haciendo cada día más graves.

Y, paradójicamente, se observa un gran optimismo en presencia de esta perturbación constante. La alegría de vivir se desborda en las generaciones nuevas, y se diría que, contra la eterna predicación de todos los ascetismos rezagados, la raza humana siente que se halla en presencia de un renacimiento, y se dispone a gozar de la vida, supremo bien del hombre, prescindiendo de todos los prejuicios atávicos que han hecho siempre mísera a la Humanidad sobre esta vieja Tierra cada día más joven.

Observemos bien el problema. ¿Es que sobran obreros, efectivamente? ¿Habrá que eliminarlos? ¡Pero si hace un momento (un momento en lo histórico), sostuvo el mundo una espantosa guerra! ¡Si además decrece la natalidad y hay más de una nación que se esfuerza en reconquistarla!

Sin embargo, hay exceso. Alemania reclama colonias. Inglaterra estudia el modo de mandar su sobrante de censo a las tierras vírgenes. Problema eliminatorio, al que no se halla solución. Y problema urgente. ¿Qué hacer? Y sin embargo, la Humanidad ríe como no ha reído nunca, y siente los efectos sedantes de un gran optimismo que ha apagado en ella definitivamente la hoguera de todos los odios ancestrales que ensangrentaron los viejos siglos.

El instinto humano no se equivoca. Un espléndido renacimiento lo ilumina. Quien se abisma en la ceguera de una incomprensión absurda es el que mira con amor al pasado. Cuando no se halle ya ninguna solución al problema que estremece el mundo, entonces precisamente estará el problema resuelto. Porque plantear en el circo luchas de gladiadores, ya no es factible, después de Espartaco. Ni tampoco decretar una «ley de vagos», ya que la de los «sin trnbajo» es una vagancia forzosa por la que no pueden exigirse responsabilidades. Ni tampoco es dable ya desatar guerras «serias» que vuelvan a aclarar las filas, visto que la gran guerra dió el resultado absurdo de acabar con los tres imperios más sólidos del mundo, Rusia, Alemania y Austria; no se sabe que resultado social daría hoy una guerra; por algo se extiende el pacifismo en las esferas de gobierno.

Y como nada de todo lo heroico y castrense es ya solución a las dificultades que se van por doquiera y en todo momento presentando, llegará fatalmente la coyuntura de haber de aceptar lo que las circunstancias impongan, sin que tenga ya valor ninguno la balumba de los intereses creados y de las personalísimas conveniencias. En estas etapas de renovación nada es ya fuerte ni débil, nada inmanente ni nada imposible. Se extienden sobre la tierra poderes fatales, y solo la fatalidad, el «fátum», gobierna ya a la raza de los hombres que pasa de una a otra era sin darse cuenta, empujada por leyes físicas (densidad, gravedad, peso específico), para las cuales la voluntad del hombre es algo de absurda fanfarronería que mueve simplemente a risa.

La «artificialidad» invade el mundo; y será el exceso de ella el que al fin barrerá todos los artificios. Se vuelve a la Naturaleza. Un brioso renacer pagano, más fuerte que todas las voluntades y todas las organizaciones, se extiende por la Humanidad entera como nueva savia. El genio del futuro se nutre, en cierto modo, con el pasado. Cervantes no tuvo ninguna casa editorial, ni Calderón fué empresario de ningún teatro. Mañana volverá a florecer libremente el genio sin las trabas con que hoy lo entorpece la industria. Y de esta renovación que palpita en todo el viejo mundo, nacerá un mundo nuevo, insospechado, imprevisto, inatajable sobre todo, porque no hay fuerza que ataje la caída de un cuerpo en el espacio o la dilatación de la atmósfera bajo el calor del sol.

El problema, pues, de que sobran brazos, no lo es en una nueva organización que ya alborea. Habiendo pan bastante para toda la Humanidad, como lo hay, el problema de distribución se resolverá por sí solo. Mejor dicho: no es problema para el hombre libre de todo prejuicio que no se aferre a una organización dada aunque la vea caduca, aunque la vea muerta. El mal estriba, sencillamente, en creer «a priori» que el perjuicio arranca de un posible cambio. Esa tendencia a la inmovilidad, ese frente cerrado contra las modificaciones que exige el cambio de edad operado en el mundo tal como se opera en un individuo, eso es lo que ha desatado en la post-guerra y sigue desatando hoy dificultades invencibles.

Como ninguna de las soluciones estudiadas lo son en realidad, como todas son meros expedientes retardatarios que se limitan a mantener mientras sea posible el «statu quo» sin abrir sendas nuevas, cuando se agoten todos los ensayos de solución como los hasta hoy fracasados, entonces habrá que tantear una solución nueva.

Y no hay más que una. Esa, precisamente, que se obstinan todos en desechar sin reconocer que es inevitable, indeclinable.

JOSE NEBOT.

La víspera de Reyes

Por las calles

Ayer fué un día «gris», de frío intenso, pero así y todo no faltaron por nuestras calles los grupos de rapaciñas cantando los típicos villancicos.

Los comercios de juguetes se vieron, durante todo el día, concurridísimos de personas.

La banda municipal

A las ocho y media de la noche, la banda de música municipal, dió un concierto en el Casino.

A las diez dió comienzo en el «salón de columnas» del Círculo de las Artes, el anunciado concierto, que resultó verdaderamente brillante, por lo que enviamos nuestra enhorabuena al director de la banda Sr. Sariñena.

El estreno de la selección de la ópera gallega «Cantuxa», en la que están recogidos los principales números de la obra, fué de gran éxito, habiendo gustado mucho.

A la banda municipal se le tributaron muchos aplausos.

La concurrencia a este concierto fué numerosa.

Esta banda dará hoy serenatas a las autoridades locales.

ESPECTACULOS

Un concierto

Ayer, a las cinco de la tarde, se celebró en el «salón de columnas» del Círculo de las Artes, el anunciado concierto organizado por el representante de la Casa Larios y compañía de Málaga, Sr. Vergne.

Resultó una fiesta muy brillante, ejecutando un selecto programa el violinista Cánepa, acompañado al piano por el maestro Alfonso.

Durante la fiesta se rifaron tres lindas muñecas, que correspondieron a los números 130, 174 y 197 cuyos poseedores eran D. Rosendo Vázquez, la señorita Josefa Carro Crespo y D. Luís Quiroga, respectivamente.

Cinematógrafo

Con «Casanova» en el Teatro del Círculo de las Artes y «La mujer frívola» en el Teatro Principal, dieron ayer, estos coliseos, unas interesantes funciones de cinematógrafo a las que concurrió un numeroso público.

Ambas películas fueron muy celebradas.

DEL SOMATEN

Servicio prestado

Lo prestó el somatén de la parroquia de Mirandela del distrito de Castroverde, D. Alfredo Valcarce Chantre, el cual a las dos de la madrugada del día 26 de diciembre último, procedió en unión de dos vecinos, a la detención de un individuo que se hacía sospechoso en los alrededores de la iglesia de la parroquia citada, el cual una vez detenido y registrado, por sus contradicciones y falto de documentación fué conducido a casa del referido somatén, en donde declaró su nombre, Saturnino Pasarín Mosteirín, y que se dedicaba al robo de iglesias, habiendo cometido robos, en las de Miranda, Furís, Villarino, Cádavo, Padrón, San Pedro de Burón, Lamas, Moreira y Villabol; que era prófugo, que había salido del penal de Burgos y recorrido las cárceles de Cangas de Tineo, Castropol, Fonsagrada, Lugo y Alcalá de Henares.

Hecha la detención y tomados los antecedentes, dió conocimiento al puesto de la Guardia civil de Goméan, la cual se hizo cargo del detenido, siendo puesto a disposición del señor juez de instrucción del partido de Lugo.

LUGO MONUMENTAL

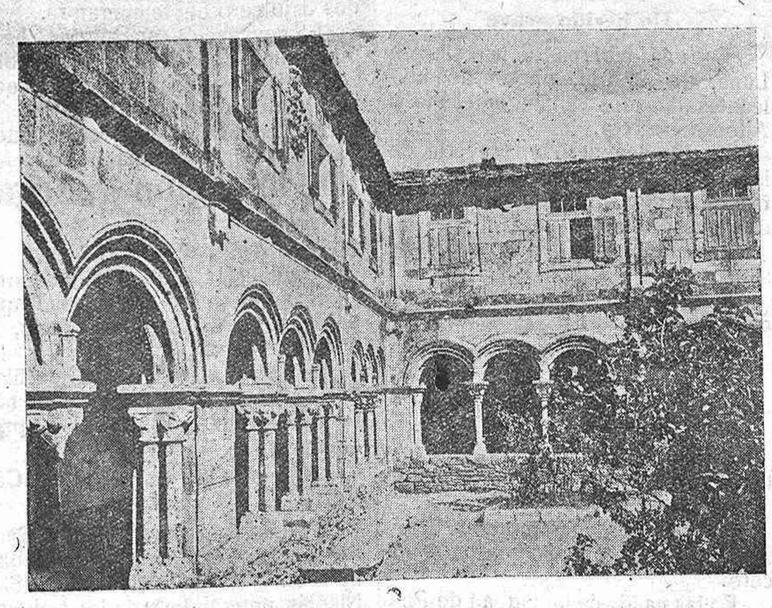

Claustro romano de San Francisco

EL PROGRESO hace veinte años

6 de enero de 1909.—Por la dirección general de Agricultura ha sido aprobado el proyecto de Campo de demostración agrícola de la ciudad de Mondoñedo.

—Ha comenzado a publicarse en la ciudad del Landro un periódico semanal titulado «La Voz de Vivero».

—Una nutrida comisión de médicos perjudicados con las patentes expedidas durante el año de 1907 ha hecho una visita al Sr. Besada, exponiéndole sus quejas. El ministro de Hacienda aconsejóles que formulasen una solicitud dirigida al director general de Contribuciones.

—El Gobierno de Venezuela ha firmado un decreto, condenando la conducta observada por Holanda. Créese que esto es un paso hacia la guerra entre ambos países, que ya venía considerándose inminente.

LOS TRIPULANTES DEL HIDRO «DORNIER»

Créese que han perecido

(POR TELÉFONO)

Sin noticias concretas.—Pesquisas infructuosas.—El aparato hallado en la costa de Orán, es el que tripulaban los aviadores desaparecidos.

Madrid 5-23'00

Sin noticias de los aviaderes

En el Ministerio de Marina no se tenían esta tarde noticias acerca de los aviadores que tripulaban el hidroavión que fué ayer encontrado en las costas de Orán.

Las impresiones que se abrigan respecto a la suerte del comandante Rodríguez Caula y del teniente Taulet, son pesimistas.

Telegramas de Orán

Los periodistas acudieron a la Dirección de Aeronáutica, para inquirir noticias de los aviadores desaparecidos.

En el mencionado Centro dieron cuenta de haber recibido dos telegramas de Orán, enviados por el cónsul de España en aquella población.

El primero de los aludidos despachos, dice que el hidroavión hallado ayer en la ensenada de Mersa, se encuentra en un lugar inaccesible por tierra y de difícil acceso por mar, debido a los violentos temporales.

Añade que apesar de las constantes y activas pesquisas llevadas a cabo, aún no pudo averiguarse el paradero de los aviadores que tripulaban el «hidro» Dornier.

El otro telegrama, que el cónsul español en Orán ha dirigido a la Dirección de Colonias y Marruecos, da cuenta de haber llegado a aquellas aguas el crucero «Extremadura», acompañado de un remolcador francés, pero el fuerte temporal impidió a dichos buques acercarse al lugar donde está el aparato que tripulaban el capitán Rodríguez Caula y el teniente Taulet.

Inquiriendo noticias.—Pesimismo

Durante el día de hoy desfilaron por la Dirección de Aeronáutica numerosos aviadores, para inquirir noticias de sus desaparecidos compañeros Sres. Rodríguez Caula y Taulet.

Las impresiones respecto a la suerte de ambos aviadores, son muy pesimistas, sospechándose que debieron de perecer dentro de la canoa del aparato, en la cual estarán seguramente, los cadáveres.

De este temor, son partícipes los célebres aviadores Franco, Estévez, Jiménez e Iglesias, quienes fundan su pesimismo en que nada se supo todavía de los desaparecidos y en que estos días fué durísimo e temporal en la costa de Orán.

El aparato hallado, es el «Dornier»

Se ha recibido hoy un telegrama de Los Alcázares, comunicando que los tripulantes del cañonero «Canalejas» examinaron la barquilla del hidroavión hallado en la ensenada de Mersa, comprobado que correspondía al desaparecido hidro «Dornier» que tripulaban el comandante Rodríguez Caula y el teniente Taulet.

Lo que dice un capitán aviador

Procedente de los Alcázares llegó hoy a Madrid, el capitán aviador Sr. González.

Manifestó éste, que el hidro «Dornier» que tripulaban el comandante Rodríguez Caula y el teniente Taulet, llegó a los Alcázares, procedente de Barcelona, el día 28 de diciembre.

Una avería que el motor del aparato experimentó, hizo que los aviadores se detuvieran en la ciudad condal hasta el 31, fecha en que se elevaron para emprender el vuelo con rumbo a Melilla, sin que nada volviese a saberse de ellos hasta la fecha.

El capitán González cenó con los tripulantes del «Dornier» la noche anterior al día de su partida para Melilla.

De sobremesa charlaron animadamente, derivando la conversación hacia el problema forestal.

El comandante Rodríguez Caula se lamentaba de que en Galicia se plantasen muchos menos árboles de los que se plantan.

El capitán Sr. González muéstrase también pesimista e impresionado, en cuanto a la suerte que han podido correr sus compañeros.

El «Alsedo» a Orán

Comunican de Cartagena, que obedeciendo órdenes del ministro de Marina, zarpó con rumbo a Orán, el destróyer «Alsedo».

Enorme impresión.—Se acentúa el pesimismo

Es verdaderamente enorme la impresión que reina en todas partes, y principalmente entre los aviadores, ante la carencia absoluta de noticias que permitan abrigar una esperanza respecto a la suerte del comandante Rodríguez Caula y teniente Taulet.

A medida que el tiempo transcurre, aumenta el pesimismo.

Intensifícanse las pesquisas encaminadas a averiguar el paradero de los aviadores desaparecidos, que se cree han perecido.

Los que se casan

En el templo parroquial del inmediato lugar de San Lázaro, ha contraído matrimonio el activo empleado en la casa «Hijos de M. B. Carro», don David Pérez con la bella señorita Aurora Díaz.

—También contrajeron matrimonio en la iglesia parroquial de Santa Marina de Sarria, don Alfredo López, empleado de la misma casa comercial, y la encantadora señorita Josefa Ríos.

Las felices parejas, a los que deseamos muchas prosperidades, salieron en viaje de novios por distintas poblaciones de España.

INFORMACIÓN NACIONAL Y MARROQUI

Primo de Rivera continúa indispuesto

(POR TELEFONO)

El comerciante español Sr. Zubiaga, es objeto de malos tratos en su cautiverio

Madrid 5 23'15

Notas políticas

La Ciudad Universitaria

Conforme se había anunciado, hoy se reunió en la Moncloa, bajo la presidencia de S. M. el Rey, el Patronato de la Ciudad Universitaria.

La indisposición de Estella

Debido a la indisposición catarral que le aqueja, no salió hoy de sus habitaciones particulares, el presidente del Consejo de ministros general Primo de Rivera.

Se restablece el título de obispo de Sión

Se ha dispuesto el restablecimiento del título de obispo de Sión, para el pro-capellán de Palacio, cargo para el cual acaba de ser designado el obispo de Badajoz.

Se separa del Patriarcado de las Indias, la jurisdicción palatina, que queda vinculada en el obispo de Sión.

El Rey, a Aranjuez

El próximo lunes hará una excursión a Aranjuez, S. M. el Rey, que permanecerá dicho día en el Real Sitio.

Recepción palatina

Mañana se celebrará en el regio alcázar, la tradicional Capilla pública de los Santos Reyes.

También habrá la acostumbrada recepción, que tendrá lugar a mediodía.

El Monarca recibirá al Gobierno, autoridades, capitanes generales y jefes y oficiales de la guarnición.

La revista «Estampa»

El martes de la entrante semana no se publicará la revista «Estampa», debido a la huelga planteada por los tipógrafos que trabajan en la imprenta donde se edita tan popular revista.

El gobernador de Barcelona

Comunican de Barcelona que se encuentra casi totalmente restablecido de la indisposición que padece, el gobernador civil de aquella provincia, general Milans del Bosch.

En breve reanudará éste su vida ordinaria.

De Marruecos

El alto comisario

Tetuán.— Continúa en el mismo estado de salud, con tendencia a mejorar, el alto comisario de España Marruecos, general Jordana.

Fallecimiento sentido

Ceuta.—Dejó de existir repentinamente, causando su muerte gran sentimiento, el comandante de Marina, que era juez instructor de causas de esta Comandancia, D. Luis Martí.

Un temblor de tierra

Fez.—Ayer se dejó sentir un temblor de tierra que duró unos treinta segundos.

La sacudida sísmica causó algunos daños, pero afortunadamente no ocasionó víctimas.

Agresión de los rebeldes en la zona internacional.—La situación de un cautivo español

Tánger.—Un grupo muy numeroso de rebeldes, acometió a un convoy de varios automóviles.

Los agresores hirieron de gravedad a un europeo y un indígena.

Este atentado causó pésima impresión, por coincidir con las desfavorables noticias que se tienen respecto a la situación del comerciante español Sr. Zubiaga, el cual está cautivo de los rebeldes.

El Sr. Zubiaga es objeto de malos tratos en el cautiverio, por haber fracasado las gestiones para su rescate.

Noticias musicales

Aún sentimos en nuestro espíritu el influjo de la tradicional fiesta de Navidad, la que nos hace todavía niños, al contemplar los diminutos Magos caminando hacia la maravillosa gruta en la que duerme el Niño Jesús; al divisar al rey Herodes sentado en la terraza de su castillo y a los pastores, cuya gigantesca estatura llega a los tejados de las minúsculas casitas. Casi creo que sentimos ahora más ilusión que en nuestra infancia al ordenar las figuritas del Nacimiento para nuestros hijos. Y, precisamente, llega a mis manos un cuaderno con canciones y villancicos populares de la región catalana, ingenuo, al natural, con la armonización precisa, hecha por Ezequiel Martín.

María Luz Morales, en un poético e inspirado «Pórtico», nos dice que Ezequiel Martín: «Anda que andarás a través de las aldeas y los pueblos de Cataluña en busca de canciones, bien pudiera llamársele caballero andante de la canción popular». Son doce las canciones y villancicos de la colección, en su mayoría catalanas, algunas castellanas y una «Adoración gitana» que, por cierto, justifica poco su título, teniendo en cuenta el peculiar carácter de la música gitana. La titulada «El centinela» recuerda mucho por los giros de su melodía a la popular «Tarara», empleada por Albéniz tan a contrapelo en su obra «El Corpus en Sevilla». Sin duda intormaron mal al gran compositor, pues la «Tarara» se canta y se baila todavía por el pueblo andaluz en las fiestas de Navidad y ante el Nacimiento. También merece citarse por su originalidad y delicioso anacronismo la canción humorística titulada «El sereno»:

Son las doce en punto,
nublado y sereno;
ven tú, Niño tierno,
que yo tengo miedo.

***

Un acontecimiento que, aunque comercial, puede tener importancia para el porvenir de nuestra música, ha sido la fusión de dos casas editoriales; la Unión Musical Española, al unirse a la editorial francesa Salabert, cede para la explotación en el extranjero no solamente las obras modernas, de concierto y teatrales, sino todo el primitivo repertorio de Albéniz, gran cantidad de obras de los buenos zarzuelistas; Bretón, Chapí, Chueca, Barbieri, más un gran caudal de música religiosa del pasado siglo. Veremos el resultado de este internacionalismo.

***

Ya que hablamos de internacionalismo, bueno será hacer constar una vez más el éxito grande y siempre progresivo del arte musical español en el extranjero. En países que, como Alemania, han estado musicalmente un poco alejados de nosotros, comienzan a interesarse por nuestros artistas, y la música española aparece ya en las grandes casas editoriales alemanas. El cuarteto de laúdes formado por los hermanos Aguilar sigue una excursión triunfal que comenzó hace unos meses por Italia y continúa por Inglaterra y Francia. Arbós, después de varios conciertos en Holanda, marcha otra vez a los Estados Unidos. Andrés Segovia recorre los países americanos. Manén, actualmente en Amsterdam, regresa del Brasil. En Cuba es familiar nuestra música. ¿Y los españoles? ¿Se interesan como deben por sus compatriotas? Es penoso decirlo; pero, conociendo a fondo el verdadero estado del problema, como espectador de conciertos y como miembro del Comité Sinfónico, podría detallar muchas cosas, a cual más lamentables. Quizá algún día convenga decirlas.

J. T.

Crónica de sociedad

Promete verse muy animada la fiesta que hoy, a las seis y media de la tarde, se celebrará en el saloncito del Casino.

***

Muchas personas fueron las que se reunieron ayer en la estación, a la hora del tren expreso descendente, con motivo de la marcha de los señores de Lago, a la Coruña, en donde, como es sabido, fijarán su residencia.

***

En Pontevedra se halla enfermo de bastante gravedad, nuestro buen amigo el exsenador del Reino don Eduardo de Cea Naharro, a quien se le administró el Santo Viático.

El Dr. Puente Castro practicó al paciente una delicada operación.

Hacemos votos por la mejoría del enfermo.

***

Sale hoy para Madrid, en donde pasará una temporada al lado de los señores de Jarabo, magistrado del Tribunal Supremo, la señorita Otilia Hermida.

Círculo de las Artes

Hoy, a las cinco y media de la tarde, en el salón de la obra nueva, se jugarán dos rellenos extraordinarios, el primero al precio de dos pesetas el cartón y el segundo al de tres, rigiéndose el juego por las mismas normas que el de Nochebuena.

Los cartones se despacharán en la secretaría desde las tres de la tarde.

(c) Ministerio de Cultura 2005

Teatro Círculo de las Artes

(EMPRESA MÉNDEZ LASERNA)

HOY

Tarde a las siete y cuarto :—: Noche a las diez y media

Grandioso y extraordinario REESTRENO

CASANOVA

EL GALANTE AVENTURERO

Proclamada como «La maravilla de las maravillas»; la más artísticamente filmada hasta el día y en sus innumerables y preciosas escenas se destacan «La Danza de las espadas» «La Coronación de Catalina» y la «Fiesta nocturna en Venecia».

A LAS CUATRO SECCION INFANTIL :-: BUTACA 0'25

Pronto: Amanecer y El hombre que ríe

Los regalos de estos días

Nuestro apreciable amigo don Marcelino López Vázquez, representante en esta capital, de la importante sociedad «The Atlantic Refinig Compagny» dedicada a la fabricación de lubrificantes parafinas etc., nos ha enviado un hermoso almanaque de pared.

—

También el propietario de la fábrica de chocolates y galletas «La Garibarcia» establecida en esta capital, nuestro buen amigo don Eusebio Garín, ha tenido la atención de enviarnos un boniio calendario de pared.

—

Igualmente nos envió varios almanaques de pared, el representante en Lugo de la importante casa «Ibarra», productora de aceites finos puros de Oliva, don Santiago de Evan. estimado amigo nuestro.

Agradecemos dichos envíos.

J. L. GARCIA

PRACTICANTE DEL HOSPITAL

GABINETE DE CURACIONES Y CIRUJANO CALLISTA

DE 10 a 12 Y DE 4 A 8

Calle de la Cruz 4, 2.º

En la Catedral

La festividad de Reyes

Con la solemnidad correspondiente, se celebrará hoy en nuestro primer templo la fiesta de los Santos Reyes.

Oficiará en la misa mayor el M. I. Sr. Arcediano D. Teolindo Gallego.

El sermón está a cargo del profesor del Seminario D. José Iglesias López.

JUGUETES

Gran exposición en el 0'95

Rodríguez Viguri, 2.-LUGO

El tenor García Iró en Melilla

En el salón de actos de la Cámara de Comercio de Melilla, se celebró el día 27 de diciembre último una brillante fiesta, en la que tomó parte el tenor lucense Jesús García Iró.

Refiriéndose a García Iró, «Fletita», dice nuestro colega «El Telegrama del Rif»:

«Por último, el joven y excelente tenor Sr. García, cantó admirablemente, acompañado al piano por el maestro Sr. Tort, la romanza de «Carmen», «Pagliacci» y «Carmen», haciendo alarde de su exquisita escuela de canto y del precioso timbre de su voz.

Los Sres. García y Tort, escucharon muchos y prolongados aplausos».

Aparatos y accesorios DE **RADIOTELEFONIA**

Gran Bazar de Quico

LUGO

Bazar Imperio

Exposición permanente de toda clase de muebles

Sillerías, Comedores, Despachos, Dormitorios, Artículos de Fantasía Regalo, Viaje, Persianas, Hules, Loza, Cristal

ENTRADA LIBRE

Reina, 8. LUGO

Un herido grave

Ayer, a las once y media de la noche, ingresó en el Hospital el vecino de la parroquia de Lapio, Ayuntamiento del Corgo, Eleuterio Rebolo Díaz, casado y de 69 años de edad.

Este individuo, que fué curado por el médico de guardia Sr. Latas, presentaba una herida inciso en la cara anterior del cuello, interesando la tráquea, y otra inciso punzante bajo el apéndice, penetrante y con hernia de epiplón.

Estas heridas fueron producidas por arma blanca.

A causa de la gravedad del herido, éste no pudo declarar, y las personas que lo acompañaron en automóvil hasta Lugo, desde la citada parroquia de Lapio, manifestaron que no tenían conocimiento de lo que pudiera haber sucedido.

En el asunto entiende el juez de instrucción de Lugo.

PRIMO ROCA NOVO

MÉDICO

Rayos X.—Rayos Ultravioletas y Sol artificial

:-: Consulta de 10 a 2 :-:

Reina, 8.—1.º—LUGO

VIDA MILITAR

Gala

La orden de la plaza de ayer dispone que, con motivo de la festividad de los Santos Reyes, vistan de gala las tropas de la guarnición y que se ize el pabellón nacional en los edificios militares.

Ascensos

Como consecuencia de la elección de ascensos hecha, se concede el empleo de comandante, por Real orden circular de 3 del actual, al capitán de Infantería con destino en el Regimiento de Zamora, D. Jesús Manso Rodríguez.

Pasaportes

Para incorporarse a su destino, han sido refrendados en el Gobierno militar de esta plaza, el pasaporte al operario de tercera clase del Departamento de El Ferrol, D. Manuel Eiras Martínez y el del soldado del Regimiento de Zamora Jesús Rosón Fernández, para marchar a La Coruña.

Presentaciones

Para marchar a Madrid y Guadalajara, respectivamente, han efectuado su presentación en el Gobierno militar el teniente de Artillería don César Ordax-Avecilla y el alférez alumno de Ingenieros D. Manuel Mireno.

HIELO BAR

SAN MARCOS, 5

:-: Próxima inauguración :-:

Bar Guillermo

Manuel Becerra, 1 :: Teléfono 150

Es el más conocido y acreditado en Lugo y en toda España Preferido por el público por la excelencia de la calidad de los géneros que en él se expeden. Su propietario, no escatimando en nada el sacrificio que se impuso de r ealizar importantes reformas en sua establecimiento ogró ponerlo a la altura de los mejores de su clase, uyas mejoras serán elogiadas por .su clientela y e público en general

Comidas a la carta de 12 mañana a 11 noche. Mariscos frescos todos os días.

Grandes Talleres Mecánicos

-: :-: REGUEIRO :-: :-:

EL MAS COMPLETO Y MEJOR INSTALADO

Fundición de bronce, Soldadura autógena

Construcción de toda clase de piezas para automóviles y maquinaria en general, tallado de engranajes rectos, cónicos y helizoidales. Forjado de piezas al martinete. Construcción de herrajes para molinos sobre rozamientos a bolas o bronces grillos (huevos) para molinos calidad garantizada. Construcción de calderas y depósitos roblonados o soldados a la autógena. Cerrajería artística. Billas de bronce para depósitos. Bajo diseño se construye cualquier pieza que se nos encargue.

Reparación y carga de baterías

PRECIOS ECONOMICOS

Avenida de Moret 20, Teléfono núm 45 (Antiguo taller de Mil Mañas

INFORMACION GENERAL

(POR TELÉFONO)

Diversas noticias de interés

Madrid 5-23'30

El matonismo en acción

Un herido grave

En una taberna de la calle de Luna, de Madrid, riñeron dos maleantes llamados Domingo del Río y Alfonso Herrera.

La riña degeneró en reyerta, de la cual resultó Alfonso con una puñalada en el cuello, que le asestó su contrincante.

El estado del herido es gravísimo.

El agresor fué detenido y encarcelado.

Las nevadas

En toda España

Continúan en toda España los temporales de nieve, agua y viento.

El frío es intensísimo.

En Madrid, el termómetro llegó hoy a marcar cinco grados bajo cero.

En las calles de la ciudad de Palencia están cubiertas de nieve, reinando una temperatura de catorce grados bajo cero.

Se han congelado, en las cañerías, las aguas, dificultando el abastecimiento de la población.

A consecuencia de las nevadas, continúa interrumpida la circulación de trenes.

En la estación de Barruelos, ocurrió un desgraciado suceso.

Al dar entrada a un tren el jefe de la estación D. Abel Blanco, resbasló en la nieve, cayendo en la vía.

El convoy le alcanzó la mano derecha, seccionándosele por la muñeca.

El herido se encuentra en grave estado.

En Cádiz persiste el violento temporal, por lo que se ha cerrado el puerto.

De Santander dicen que debido a las copiosas nevadas, están incomunicados varios pueblos de la provincia.

Trabájase activamente para restablecer las comunicaciones y avituallar a los pueblos aislados.

Las calles de Reinosa están totalmente cubiertas de nieve, alcanzando ésta mucha altura.

En Vitoria ha mejorado algo el tiempo, comenzando el deshielo.

A consecuencia de un desprendimiento de tierras oeurrido en la línea férrea, los trenes circulan con retraso.

De Bilbao participan que en la línea de Orduña, la nieve alcanza un metro de altura.

Comunican de Teruel, que en el pueblo de Mosqueruela, de aquella provincia, murió de frío un individuo llamado Ezequiel Pena.

En Valencia reina fortísimo temporal, tanto en el mar como en tierra.

En la calle de Castellón, de dicha capital levantina, la irascibilidad, de los elementos motivó el derrumbamiento de una casa en construcción.

Afortunadamente, no ocurrieron desgracias personales.

También en Barcelona persisten el frío y las nevadas.

Las fuentes y los estanques situados en los jardines, se han congelado

En algunos pueblos de la provincia barcelonesa, llegó hoy a reinar una temperatura de once grados bajo cero.

Peluquería "QUIJADA"

Esta importante casa acaba de trasladarse al piso principal de la Calle de la Reina número 15, (al lado de la Confitería de don Alejo Madarro).

La mejor instalación en Lugo de peluquerías, para SEÑORAS Y CABALLEROS, contando con el material más moderno en su ramo y competentísimo personal para ambas secciones.

Estufas de desinfección, aparatos para ondulación permanente, al agua y marcel. Tintes y postizos. Sillones americanos y especiales para señoras. Locciones de las mejores marcas, secadores eléctricos y todos los mayores adelantos que exije la higiene, sin haber alterado en nada los precios anteriores **REINA-15-Pral-Al lado de la Confitería de don Alejo Madarro.**

En el extranjero

Londres.—Es enormemente intenso el frío que se deja sentir en Escocia.

El termómetro registra ocho grados bajo cero de temperatura.

La navegación marítima se hace dificilísima, debido a la densa niebla.

Un joven y dos muchcachas que se aventuraron a patinar sobre el hielo, perecieron ahogados al ceder, bajo su peso, una capa helada.

De la región gallega

El obispo de Tuy

Vigo.—Ha experimentado una agravación en la enfermedad que desde hace tiempo le aqueja, el obispo de Tuy.

Por el Palacio Episcopal desfilan numerosas personas, inquiriendo noticias respecto a la salud del prelado.

El arzobispo de Santiago en Coruña

Coruña.—El arzobispo de Santiago, que se encuentra en la ciudad herculina, visitó la iglesia de San Nicolás, enterándose de los trabajos preparatorios que vienen realizándose para la coronación de la Virgen de los Dolores.

Construcción de un hotel

Por el Patronato de Turismo

Cádiz.—Se ha verificado con solemnidad, en esta capital, la colocación de la primera piedra del Hotel Atlántico, que se construye por cuenta del Patronato Nacional de Turismo.

Un atracador detenido

En Valencia

Valencia.—La Policía detuvo en esta capital a un individuo apodado «Cucala», el cual intentó anoche asaltar una taberna, de la que huyó, sin llevar nada, después de sostener lucha con el dueño del mencionado establecimiento.

De un naufragio

Las víctimas

Mahón.—Continúan sin parecer, les víctimas del naufragio del vapor francés «Malacop», que se hundió hace pocos días.

Entre los desaparecidos figuran dos mujeres.

Once fusilamientos

En Méjico

Méjico.—Han sido fusilados ayer once rebeldes, condenados a muerte por haber asaltado un tren.

Los cadáveres de los ajusticiados fueron colgados, para infundir ejemplaridad, en los postes telegráficos, a lo largo de una línea férrea.

Teatro Principal

Compañía Moderna de Comedias

Moneró-Portes-Paris

La más completa que ha actuado en Lugo.

2 únicos días 2

DEBUT 14 ENERO

PEPA DONCEL

La fábrica de pan de Viena

Madrid en Lugo

que antes estaba en la Estación. Se trasladó a la calle de San Roque, número 45 donde montó un obrador con higiene y adelantos modernos. Sigue siendo su despacho central en San Pedro núm. 43.

Teléfonó núm 224

- Bachillerato Universitario -

Preparación a cargo de D. José Abel Sánchez, catedrático del Seminario; Doctor Alejandro José Font, químico del Instituto provincial de Higiene; D. Alejandro Oses, funcionario del cuerpo de Estadística y otros competentes profesores.

COLEGIO BALMES

Gran Peluquería Higiénica

LA MEJOR INSTALADA EN LUGO

REINA, 14, PRIMER PISO

PARA SEÑORAS

Secciones independientes :-: Especialidad en Ondulaciones :-: Eléctrica permanente :-: Marcel y al Agua :-: Manicura :-: Tintes :-: Postizos y Asuntos de belleza en General :-- Siempre novedad en arreglo de Melenas

PARA CABALLEROS

Espacioso salón gran confort e higiene :-: 6 sillones americanos 6 Discreta y hábil dependencia

REINA, 14, PRIMER PISO. TELÉFONO, 120

SUCURSAL: Conde Pallares, 7, bajo.—LUGO

TEATRO PRINCIPAL

HOY

A LAS CUATRO A LAS SIETE Y A LAS DIEZ Y CUARTO

Grandioso suceso cinematográfico :-: PROGRAMA PARAMOUNT

LA FRIVOLIDAD DE UNA DAMA

en esta producción de ambiente suntuoso y argumento sensacional, cuyo reparto está integrado por cuatro estrellas, la labor de Pola Negri es tan magnífica que hizo exclamar a cuantos presenciaron su estreno: «¡No hay más que una Pola Negri en el mundo!»

Mañana -:-:- PROGRAMA UFA

EL CORSARIO

Cinco personas perecen intoxicadas

Por emanaciones de gas

Nueva York.—A consecuencia de emanaciones de gas, perecieron intoxicados un matrimonio y otras tres personas que acudieron a comer convidadas, por el desventurado matrimonio.

La enfermedad de Jorge V

Persiste la mejoría

Londres.—El Rey Jorge V de Inglaterra, pasó la noche última muy tranquilo.

Persiste, aunque en muy poca consideración, la mejoría del egregio paciente.

Formidable incendio

150 casas destruídas

Atenas.—En el Pideo, un violentísimo incendio destruyó 150 casas.

A consecuencia del formidable siniestro, quedan sin albergue numerosas familias.

No se sabe que hayan ocurrido desgracias.

Las pérdidaa materiales son de gran consideración.

CONSULTORIO MEDICO

Tratamientos antirrábicos

ANGEL ROCA

Conde Pallares, 3.--LUGO

TRASLADO

El TALLER DE RELOJERÍA situado en la calle de Manuel Becerra n.º 11, se trasladó a la calle de Juan Montes n.º 3-1.º

JUAN B. ABELLEIRA

LA BOLSA

Cotizaciones del día 5 comunicadas por el Banco de La Coruña en esta plaza:

FONDOS PUBLICOS	
Interior 4 por 100.	75'65
Exterior 4 por 100.	87'75
Amortizable 4 por 100.	83'50
Idem 5 por 100 (antiguo)	95'25
Id. 5 por 100 1917.	93'75
Id. 5 por 100 1926.	102'00
Id. 5 por 100 1927 c. imp.	91'75
Id. 5 por 100 1927 s. imp.	101'50
Deuda. Ferroviaria 5 % Serie A	000'00
Id. Id. 5 % Serie B	101'50
Id. Id. 5 % Serie C	000'00
VARIOS VALORES	
Cédulas Hipotecarias 4 %	94'00
Id. Id. 5 %	99'90
Id. Id. 6 %	116'28
Id. Argentinas 6 %	2'68
Obligaciones Marruecos.	94'00
Acciones Banco de España.	180'00
Id. Id. Hipotecario.	5'9'00
Id. Id. Esp. de Crédito.	425'00
Id. Id. Hisp. Americano.	224'00
Id. Sdad. Duro-Felgueras.	78'00
Id. Compañía Arrendataria Tabacos.	244'00
Id. Ferrocarril Madrid Zaragoza Alicante.	595'00
Id. Id. Norte.	635'00
Id. Soc. G. Azucarera (pref.)	155'00
Id. Id. Id. (ord.)	56'25
Bonos Azucarera.	9'50
Acciones Banco Español del Río de la Plata.	240'00
Obligaciones Peñarroya 6 %	100'25
Acciones Comp. Telefónica 7 %	101'25
BOLSIN PARIS	
Libras	124'10
Pesetas.	416'00
Liras.	434'00
Dollars.	258 00
Suizos.	492'20
Belgas.	355 75
BOLSIN LONDRES	
Francos.	124'09
Pesetas.	23'72
Liras.	92 66
Dollars.	4'88
Argentina	4 73
BOLSA MADRID	
Francos.	39 75
Francos Suizos	00'00
Francos Belgas.	00'00
Liras.	32 10
Libras.	29'73
Dollars.	6'12
Marcos.	0'00
Escudos	0'00

NOTAS REGIONALES

CORUÑA

Un hombre herido

En la tarde de anteayer, discutieron en los talleres de la vidriería «Hércules», establecida en la calle del Orzán, los obreros de la misma, Manuel Seijo Baldomir, de 28 años, casado y vecino de Enfesta, y Juan Bermúdez, de 32 años, con domicilio en la calle de Juan Castro Mosquera núm. 11.

Cuando salieron de trabajar se desafiaron y otros compañeros impidieron que se fueran a las manos.

Pero al llegar a la Plaza de Pontevedra, Juan Bermúdez se abalanzó sobre su contrario, tirándole varios cortes, al parecer con una navaja barbera, y huyendo después.

Manuel Seijo fué a la Casa de Socorro, a donde lo acompañaron dos amigos.

El médico de guardia señor Araujo y el practicante señor Padín hicieron al lesionado una detenida cura, pues el agresor le dió un extenso corte, de unos 20 centímetros, que va desde el lado izquierdo de la frente hasta el cuello, y heridas contusas de dos centímetros, en la frente y en la barbilla.

Además le cortó la chaqueta.

El estado del herido fué calificado de pronóstico reservado.

El agresor fué detenido por la policía.

FERROL

Cese de un concejal

Don Modesto Blanco Díaz, dirigió un oficio a la Alcaldía participando que cesa como concejal de este Ayuntamiento por incompatibilidad.

Del Juzgado

Se recibió una R. O. del Ministerio de Justicia y Culto nombrando médico forense sustituto del Juzgado de primera instancia e instrucción de este partido y de su prisión preventiva a don Benigno López de L. y Uribe.

SANTIAGO

Del Hospital

Ingresó el vecino de Valga (Pontevedra), Manuel Isorna Abalo, de 68 años, casado, el que sufre la luxación de una cadera, por haberle caído sobre sí un carro de su propiepad que guiaba.

En la Sala Militar ingresó el artillero Ramón de la Torre González, natural de Puente-Ulla.

Fué curado de heridas contusas en la cabeza José María Alonso Costoya, vecino de la calle del Espiritusanto, producidas en su propio domicilio por su yerno Andrés Quintela.

ORENSE

Homenaje al presidente de la Diputación provincial

La comisión organizadora del homenaje al presidente de la Diputación, D. Julio Rodríguez Soto, señaló para el día 13 el acto de la entrega de la placa, con el nombramiento de hijo adoptivo de Carballino y descubrimiento de la lápida que rotulará la avenida que llevará su nombre.

Después habrá un banquete popular, de trescientos cubiertos.

De Orense irán a Carballino dicho día muchos amigos del señor Rodríguez Soto.

La madre del aviador Rodríguez Caula

Salió para Madrid la madre del comandante-aviador Rodríguez Caula, natural de esta capital, que mandaba el hidro desaparecido.

La base de los negocios bien encauzados, es la publicidad.

CAFE BAR DEL CENTRO

GRANDES CONCIERTOS

«BLANCO Y NEGRO»

formado por tres bellas señoritas

HORAS DE CONCIERTO DE 2 A 4 DE 7 A 8 Y DE 10 A 12

Especialidad en kocktails, vermouts, bocadillos, thé con leche, chocolate con pastas, vizcoches y picatostes, whisky de distintas marcas, gran surtido en bebidas nacionales y extranjeras.

Servicio esmerado y rápido.

(c) Ministerio de Cultura 2005

Regalos prácticos para las fiestas de Pascuas y Reyes los encontrará usted en los

ALMACENES OLMEDO Reina, 6.-LUGO

Durante estos días pondremos a la venta a precios económicos infinidad de artículos prácticos, entre ellos ABRIGOS, TRINCHERAS, IMPERMEABLES, PARAGUAS, CORBATAS, GUANTES, MEDIAS, PAÑUELOS, BUFANDAS, CALCETINES, CAMISAS, etc., etc.

Más de 1.000 abriguitos para niños, desde 3 pesetas uno.

Más de 1.000 chaquetas de punto, para señora, desde 6 pesetas una.

Visítenos y encontrará usted por poco dinero un regalo práctico.

Precios fijos riguroso.

Si quieres triunfar...

En todas partes cuesta trabajo el triunfo. En ninguna parte se consigue el éxito sin esforzarse por alcanzarlo. Por eso se equivocan quienes a cada instante hablan de los obstáculos con que tropiezan para triunfar en su país, mientras que en tal o cual sitio con la mitad del esfuerzo se orillan todas las dificultades.

Quien habla así no es fácil triunfe en ninguna parte, porque es un vago. Si en un sitio cuesta grandes trabajos el triunfo, en otro lugar cualquiera el triunfo no se consigue sino a costa de parecidos esfuerzos. En todos los sitios para triunfar hay que luchar.

No creas a los pesimistas que te digan que en el país donde estás no es posible el éxito o cuesta mucho más trabajo que en otro lugar cualquiera. No; donde quiera que estés puedes, con un esfuerzo parecido al que en otros sitios te costaría, triunfar. Y en todas partes triunfan los que no rehuyen el esfuerzo, los que ofrecen sus hombros cuando hay que soportar cargas pesadas, lo mismo que en cualquier lugar fracasan los que todo lo encuentran difícil y excesivamente costoso.

—

No todo el que lee sabe leer ni todo el que escucha sabe oír. Son dos cosas muy necesarias y que la mayoría ignoran creyéndolas saber. Leer no es solo saber que cinco letras unidas forman ésta o aquella palabra, sin comprender el significado de esa palabra ni saber oír el que escucha unos sonidos y no digiere la idea que les informa.

Todos debiéramos saber leer y saber oír. Pero son muchos los que no saben ni una ni otra cosa y, desde luego, menos los que saben oír que los que saben leer... Y si ambas cosas son muy necesarias, lo es mucho más el saber oír, porque el saber oír implica saber callar.

Acostúmbrate a saber oír y a saber callar. Inténtalo y con solo intentarlo te convencerás de las ventajas que tiene.

—

Vive en hoy con la vista puesta en el mañana. Pero nunca vivas del ayer, recordando lo que fué y que ya no es. Vivir en el ayer es perder el tiempo lamentablemente. Solo debe preocuparnos el presente y el porvenir.

El pasado ha muerto. Quien vive de su recuerdo, añorando a cada paso sus grandezas idas, es porque no se cree capaz de conseguir ser en el porvenir lo que en el pasado fué.

Quien esté dispuesto a triunfar no debe recordar el pasado. Como dijo Costa hablando de España, cada hombre debe cerrar su pasado con siete llaves, para que sea más difícil abrirlo. Si no el pasado es una carga pesada, una carga que nos impide triunfar.

—

Dice un proverbio viejo y sabio «que la mejor defensa es un buen ataque». Cierto. Si quieres defenderte eficazmente, ataca. Tu enemigo, que no espera tu ataque, se desconcertará. Y, en el peor de los casos, en aquel que la victoria nó sea conseguida, se habrá evitado un inminente y peligroso ataque del adversario.

Cuando estés en peligro no dudes; ataca, ataca siempre. Procura ser siempre el primero en atacar, llevar la iniciativa. Si obras así tienes muchas mayores probabilidades de triunfo que si irresoluto dejas que tu adversario tome la iniciativa.

—

La experiencia es quizá lo más valioso de cuanto el hombre adquiere en la vida. La naturaleza, gran maestra, ha puesto frente al ímpetu acometedor del joven la experiencia del anciano, del hombre maduro. La experiencia que vamos acumulando durante los años de lucha es como un tesoro que nos sirve luego para mantenernos en la cima del éxito y para cuando somos viejos poder continuar luchando frente a la presión creciente de las generaciones nuevas, deseosas de ocupar nuestro puesto.

La experiencia de lo pacado sirve siempre para lo porvenir. No desdeñéis la experiencia. Es acaso lo más valioso de cuanto encontréis en la vida. Y quizá os sirva cuando viejos para no ser derrotados una y otra vez.

ADVERTENCIA

En la casa de F. Lage, en la que da frente al «Bar Nemesio», en la Avenida de Moret, núm. 14, 2.º, se admiten huéspedes fijos, a precios muy económicos con amplias habitaciones y servicios esmerados.

El aguinaldo de los presos

Contiuúa la suscripción hasta el día de Reyes

Suma anterior, 343'10 pesetas.

D. Jesús Vila Sánchez, 2.
D.ª Manuela González (sirvienta), 1.
D. Jesús Castro, 2.
D. Enrique Pérez Otero (de Fonsagrada), 10.
Una devota, 2'50.
D. Fulgencio Manso Rodríguez, 5.
Señora Viuda de Vázquez (Lotería central), 5.
D. Manuel Fernández (dueño del 0'95), 5.

Los obreros de la Sociedad de Albañiles que a continuación se expresan:

D. José Otero, 1.
D. José Cobas, 1'50.
D. Juan López, 1.
D. Francisco Jucista, 1.
D. Francisco López, 1.
D. Manuel Flores, 1.
D. Jesús Otero, 1.
D. Constantino Souto, 0'50.
D. Rosendo Gandoy, 1.
D. Manuel Trigo, 1.
D. Gregorio Lázaro, 1.
D. Antonio Gómez, 1.
D. José Trigo, 1.
Suma y sigue, 388'60 pesetas.

Donativos en especie

D. José Pedrosa en nombre del comercio «La Cooperativa» una caja de turrón.

L. Gasalla, Oculista
Ronda de la Coruña (Puerta de la Estación) LUGO

UN CUENTO

La segunda vida de Juan Galiana

(HISTORIA CURSI DE AÑO NUEVO)

A las seis de la tarde del día 31 de diciembre Juan Galiana pago la última factura de sus acreedores. A medio día había estado en el Banco y extraído todo el fondo que restaba en su cuenta corriente, con el cual saldó sus deudas, pues, por ser fin de año, sus proveedores necesitaban liquidar los asuntos pendientes, a fin de poder hacer sus balances.

Libre de tal preocupación —no deber nada a nadie—, Juan Galiana sonrió satisfecho. Pero pronto desapareció la sonrisa, y en lugar suyo brotó un suspiro hondo. Juan Galiana estaba arruinado completamente. Las doscientas pesetas que aun tenía en el bolsillo constituian el unico resto de su pasada grandeza.

Contaba treinta y cinco años. Había diez que, a la muerte de su madre, heredara medio millón de pesetas; pero, como había nacido para gran señor, dióse a viajar, a divertirse, a vivir con lujo, a gozar de la existencia en todos sus aspectos. Conocía el valor de los caprichos, y no quiso privarse de ninguno; sabía que con dinero la vida es menos dura de soportar, y tuvo siempre dispuesto el talonario de cheques.

Y no podía ahora resignarse a ser pobre. Había vivido mucho, había gustado todas las emociones, todos los placeres; amó y fué amado; conoció los países más bellos; tuvo honores y le rindieron pleitesía... Y ya la vida no le importaba.

En los últimos meses del año, cuando se dió cuenta de la inminente catástrofe, concibió su plan. *Año nuevo, vida nueva.* Y redujo un poco los gastos para llegar hasta el 31 de diciembre. Al morir el año moriría él también, y el comienzó del nuevo sería el de su vida nueva en otras regiones donde el dinero no tiene valor. Se había comprado una pistola magnífica, que probó convenientemente en las afueras de la ciudad, y estaba seguro de que su pulso no temblaría en el momento supremo.

Hizo ir a su casa el peluquero; afeitado cuidadosamente, se pasó la lima por el borde de las uñas, rectificando su corte y dejándolo impecable; luego escribió una carta, muy breve, al juez, según manda el Código de los suicidas después llamó por teléfono al Ritz y pidió que le reservasen una mesa, y a las nueve visitó el *smoking*, se puso el abrigo y se lanzó a la calle.

Quería agotar hasta el último céntimo de su fortuna en pasar las últimas horas de su existencia entre el alegre bulicio que lo rodeó siempre. Buscaba un poco de animación que le hiciese olvidar lo decisivo de aquellos momentos Aunque resuelto a todo, aunque libre de prejuicios y acostumbrado al dificil arte del disimulo, indispensable en la vida de un hombre moderno, una angustia honda le subía hasta la garganta. El público del restaurante—pecheras brillantes, descotes enjoyados—aparecíasele demasiado rigido, demasiado severo. El necesitaba, para vivir aquellas horas últimas de su vida, un ambiente más frívolo, más animado, más inmoral...

Un *taxi* lo condujo al *cabaret* de moda. Al ir a entrar, frente a su pecho se apareció una mano pedigüeña. Juan Galiana alzó la vista, y encontró un rostró de mujer, de niña casi, fino, lindo, enrojecido por el llanto. Dió una limosna, y atravesó el umbral del *cabaret*.

Dentro ya, oyó su nombre, pronunciado en voz alta, y se sentó en la mesa ofrecida. Javier Alonso, su antiguo compañero de Universidad, lo abrazó.

—¡Chico! ¡Tantos años sin vernos! ¿Qué es de tu vida?

Juan fué a decir: «Mi vida se va a acabar dentro de una hora.» Pero se contuvo y dió una respuesta banal. Y luego:

—¿Y tú? ¿Sigues dedicado a la abogacia?

—¡Quiá, hombre! Las carreras no sirven para nada... Yo necesitaba ganar dinero, y fundé una Compañia de seguros. ¡Y cada día me va mejor! Ya tengo sucursales en París, en Lisboa, en Barcelona, en Valencia, en Bilbao... Precisamente en estos días estoy ocupadisimo organizando una nueva sucursal, en Sevilla... ¡Trabajando Juanito, trabajando! ¡No hay más remedio que trabajar!

—¡Bien, Javier, haces muy bien en trabajar tanto!

Alonso torció el gesto:

—Felices vosotros los que no tenéis necesidad de trabajar para poder vivir...

Galiana bajo la cabeza. ¡Felices! No; la inacción no es la felicidad. ¡Trabajar...! Los que trabajaban eran los felices. Javier Alonso, como otros muchos amigos suyos, había hecho su vida en el trabajo, y estaban contentos y resultaban útiles a la sociedad. El, en cambio... Una vida inútil, estúpida.

Bebió dos copas de champán, y procuró reir. La gente se divertía. Volaba el ritmo del *jazz-band* entre los piés de los bailarines como serpentinas. ¡Alegría de la noche de año nuevo!

Un camarero empezó a distribuir en las mesas las bolsitas con las uvas simbólicas. Juan Galiana se levantó.

—¡Pero, hombre! ¿Te marchas ahora que empieza ésto a ponerse bien?

Juan dió un excusa cualquiera. Pronto sería media noche, y tenía que cumplir su propósito. Las sienes le martilleaban; los ojos parecían velársele con una nube gris. Y salió. Hacía frío. Dió unos pasos por la calle desierta, oyendo a lo lejos las canciones joviales de gentes que celebraban la despedida del año.

En la primera esquina se detuvo. Su reloj marcaba las doce menos dos minutos. Juan Galiana cerró los ojos y recordó los momentos más felices de su vida. ¡Adiós a todos, a las bellas mujeres, a los hoteles cosmopolitas, a los compañeros de juergas, a la fortuna acabada!... Vaciló un instante, pero se repuso. Y sintió sobre su frente la helada caricia del cañón de la pistola.

Pero una mano desvió la suya.

—¿Qué iba usted a hace?

Se volvió. Mirándole con angustia estaba a su lado la muchacha a quien diera limosna en la puerta del *dáncing*.

—¡Déjeme!

—No. Eso es una cobardía, un crimen...

—Es... mi única solución...

—¿Tan desgraciado es usted?

Juan asintió con un silencio. Ella suspiró.

—No hay desgracia que oblige a cometer esa acción. También yo soy muy desgraciada; he perdido a mis padres... No tengo a nadie en el mundo... Me veo reducida a pedir limosna... Hasta que encuentre dónde trabajar.

Juan Galiana la contempló fijamente. Ahora le pareció más bella que cuando la vió por primera vez. Más bella y más agradable. Sin darse cuenta le cogió una mano y le hizo una pregunta extraña:

—¿No ha amado usted nunca?

—Todavía no he encontrado un hombre digno de mi amor. Y ahora menos que nunca, todos me ofrecen... lo que yo no puedo aceptar.

Juan reflexionó un momento. Iluminóse su rostro con una alegría nueva. Buscó en los bolsillos las monedas de plata que le quedaban aún, y se las tendió a la joven.

—Váyase de aquí, acuéstese, y mañana a medio dia nos veremos en el paseo de Coches del Retiro. Tengo que hablarle.

Ella hizó un mohin de desaliento:

—¡Como todos!

—No; no, señorita. Esto es completamente distinto. Se lo juro.

Cuando la vió desaparecer volvió a entrar en el *dáncing*. Del techo colgaba un gran cartelón dando la bienvenida al año nuevo. Juan se acercó a Javier Alonso.

—¿Otra vez por aquí?

—Sí, otra vez. Acabo de suicidarme.

—¿Eh?

—...Y empiezo mi otra vida. Pero necesito un favor tuyo.

—Lo que quieras.

—Esto: que me des un empleo en tu nueva sucursal de Sevilla...

Carlos FERNANDEZ CUENCA.

Pérdida

Se ruega a la persona que haya encontrado un pendiente de oro, forma antigua, con tres perlas, que se extravió en la mañana del lunnes pasado se sirva entre garlo en la calle de San Pedro n.º 13 (Casa Virtudes), donde se le gratificará, por tratarse de un estimado recuerdo de familia.

Curiosidades educativas

¡Pase usted primero!

Se asiste, a veces, a un espectáculo bastante cómico cuando dos personas, en el momento de entrar en una casa o en una habitación, inician lucha de delicadezas con el fin de ver quién entra el primero.

—Pase, se lo ruego.

—Usted primero.

—De ninguna manera.

La cuestión, sin embargo, es bien fácil de resolver y no es útil estar durante un cuarto de hora en una puerta titubeando sobre quién entra primero. Es, incontestablemente, el invitado.

El dueño o dueña de casa sigue siempre al invitado o invitada. No es lo mismo si el invitado es del sexo fuerte; en ese caso, es la dueña la que pasa primero.

Cuando dos personas se encuentran juntas en un sitio público, es la más joven la que tiene que ceder el paso a la de más edad.

Esta regla tiene una excepción y es cuando se hace visitar la casa a un invitado. Se debe entonces, después de haberse excusado, entrar el primero.

Estas delicadezas de ritual que las seguimos sin preocuparnos de su origen, lo tiene, no obstante, bien antiguo y curioso.

Por ejemplo, el dejar al invitado entrar primero en la casa viene del tiempo en que la hospitalidad era una parte integral de la vida. Se significaba así al que se recibía, que estaba en su casa desde el momento que había pasado de la puerta y que sólo se pasaba para servirle.

Nadie se da cuenta de cuándo un señor precede a una dama subiendo las escaleras que su delicadeza representa un movimiento de prudencia. Sube primero para darse cuenta si algún peligro no amenaza a la dama que acompaña, y desciende el último para proteger su partida.

El nacimiento de la delicadeza es la protección de la vida y la superstición.

Con asombro nos preguntamos por qué se debe partir la cáscara de huevo cuando se acaba de comer. Es, simplemente, porque nuestros ingenuos antepasados creían que el diablo se escondía en las vacías cáscaras de huevo.

Tampoco se sabe de dónde proviene la costumbre de ofrecer el brazo derecho a una dama, cuando se la conduce a su sitio en una gran cena.

Antiguamente los hombres llevaban la espada de gala al lado izquierdo y para evitar el rasgar sus vestidos, las conducían del lado contrario. ¿No es esto bien curioso, queridas lectoras?

MARGARITA.

SUBASTA

El día 7 del próximo mes de enero, a las 12 de la mañana, y en la Notaría del Sr. Diez del Corral, San Marcos 13, tendrá lugar la subasta de una casa, sita en la calle de la Catedral, número 18, de esta ciudad, libre de pensión.

El tipo de subasta, condiciones de su celebración y la documentación referente a la casa subastada, se hallan de manifiesto en dicha Notaría.

Farmacia de guardia

Hoy corresponde el turno de guardia a la farmacia de D. José Pedrosa Pórez, Plaza de Santo Domingo.

Mercedes Rey Santamarina

Profesora de Confección y Corte

Participa a su numerosa y distinguida clientela, y a las señoras en general, que ha abierto nuevamente su afamado TALLER DE MODISTERIA en la

Ronda de Castilla, 24-2.º

Jesús Rodríguez Pedreira
Médico
Especialista en
Enfermedades de los Niños
Ex interno del Hospital de Santiago
DE LAS CLÍNICAS DE MADRID Y PARÍS
Rayos X.-Electroterapia
Consulta de 11 a 1
Ronda de Castilla, 30-1.º Teléfono núm.
(Puertade la Estación)

Datos meteorológicos

Temperatura:	
Máxima al sol	4 grados
» a la sombra	3
Mínima »	0'4
A las 24 »	0'1
Estado del tiempo:	Nieve
Viento reinante:	Norte
Tiempo probable:	Variable

1929
1 Enero 6 Enero
Si en estos días precisa hacer algun regalo no olvide que en
CASA MANSO
Existe la mayor variedad de artículos de todos los precios y para todos los gustos

Pieles
de marta, garduña, londra, zorro, turón, tejos, gatos y ginetas
Paga los mejores precios
José Herrero Lobejón
(frente a la Estación)
Se compran también pieles de ganado vacuno, lanar, cabrío de liebre y conejo

David
Joyería - Platería - Relojería
La Casa más surtida en objetos plata de Ley
Depósito del Reloj OMEGA y MIDO
Plaza Mayor 13. (Soportales)
PRECIO FIJO

Muebles económicos
de sólida construcción se adquieren en la sección que tiene establecida con entrada libre el
Bazar Imperio
Unica casa que en Lugo cuenta con existencias suficientes para amueblar en todo momento y contando además con fabricación propia donde se reciben toda clase de encargos
No deje de visitar esta Casa
Bazar Imperio
Reina, 8. LUGO

Clínica Quirúrgica
DE
Santo Domingo
BENITO A. GÓMEZ
Médico Cirujano
Ex-Ayudante de la Facultad de Medicina de Santiago
Ex-Interno del Hospital de Santiago
OPERACIONES Y CONSULTA DE ENFERMEDADES QUIRURGICAS
CONSULTA DE 11 A 2
Gratuita para pobres los lunes y miércoles de 4 a 6
RAYOS X
P. de Sto. Domingo, 8, pral.-Teléfono, 208
LUGO

CAMIONETAS
1500 KGS
2000 KGS

CONSÚLTENOS Sobre Nuestros AUTO CAMIONES Y REFERENCIAS
AGENTE EXCLUSIVO: FLORENCIO GRANDIO (Ronda Coruña 16 LUGO)

CLINICA DENTAL
DE
Luis Osés Pedroso
ODONTÓLOGO
Ayudante de estomatología y ex-interno de la Facultad de Medicina de Madrid
ENFERMEDADES: BOCA Y DIENTES
Horas de consulta de 10 a 1 y de 3 a 6.
Plaza de Santo Domingo núm. 8 2º.—LUGO

(c) Ministerio de Cultura 2005

Publicidad económica de anuncios generales

GACETILLAS

VENTA. Se vende la casa núm. 3 de la calle del Miño, libre de pensión.
Progreso 10-1.º-informarán.

SE ARRIENDAN unos bajos en la Avenida de Montero Ríos, al lado del almacén de D. José Herrero Lobejón. Para informes en el primer piso de la misma casa.
(h. 19 e.)

PIANO USADO en buen estado, se vende. Informarán en esta Administracción.

MUCHACHO para todo y mecánico práctico se ofrece. Informa Sastre señor Luna, San Pedro 58.

SE ARRIENDA en la calle Rodríguez Viguri núm. 29 el tercer piso, es grande y tiene una hermosa galería muy soleada. Para informes en la misma casa.
(h. 8 e.)

PERDIDA. La persona que hubiese encontrado una cubierta con disco de un coche Dogg montada con cámara de 34 por 7 joyar que se perdió desde Monterroso a la estación de Lugo, el día 2 del actual por la tarde, puede entregarla en la casa del Batanero Puerta de Santiago, donde se le gratificará.

Se vende un automóvil marca «Buikc», de cinco asientos, 25 caballos, abierto y en excelente uso.
Darán razón en la Librería Religiosa, San Pedro 13, de seis a siete de la tarde.

VIVERO

Se vende una magnífica casa, situada en la Plaza de la Constitución de esta ciudad, esquina a la calle de Ese partero, muy apropósito para fines comerciales.
Para informes D. José M.ª Prieto Fráiz, de Vivero.

Generoso Prjeto

Ultramarinos y Cereales. Chocolates elaborados a brazo. Se sirven a domicilio carbones mineral y vegetal.
No dejéis de visitar esta casa y podréis apreciar que vende sus artículos de superior calidad a precios muy económicos.
Plaza de San Fernando núm. 86.

ARRIENDO del segundo piso de la casa número 17 del barrio del Puente con una hermosa galería, dando frente al río Miño y otro de planta baja y piso, inmediata al balneario. Informará su dueño Angel Souto, en la misma.

Profesora en partos María Jañez Yáñez de Sierra. Sale a fuera de la población a precios convencionales y los reconocimientos son gratis desde las 17 a las 18 en la Ronda Santiago 23, 1.º esquina a Puerta San Pedro Lugo.

Agencia de Negocios DE Manuel F. Reija

EN RELACIÓN DIRECTA CON LAS MAS ACREDITADAS DE MADRID Y CAPITALES IMPORTANTES

Se encarga de la confección de repaciones de bienes de herencias para lago de Derechos reales; gestión y cobro de herencias en Cuba y otros países; declaraciones de herederos; cumplimiento de exhortos; legalizaciones en Consulados; reclamación urgente de certificados de última voluntad y Penado y Rebeldes.
Y en general del despacho de asuntos y negocios en Ministerios y dependencias públicas.

OFICINAS
Calle de San Marcos, núm. 27-1.º
Teléfono 29
LUGO

SE VENDE

Un camión 3 1|2 toneladas seminuevo por tener que ausentarse su dueño.
Informarán, Ronda de Santiago 23 de 9 a 1 de la mañana.—M. Rodríguez Folgar.

Clínica del DR. BENAVENTE

OPERACIONES Y CONSULTA DE LA
VISTA
Feijóo núm. 1. LA CORUÑA

En la Administración de EL PROGRESO se hallan a la venta impresos de Alta y Baja de contribución, Fés de vida y Listas de embarque.

ALMANAQUE

ENERO **6** Domingo

La Adoración de los Santos Reyes

Sale el Sol a las 7'30 y se pone a las 5 [illegible]
La Luna sale a las 2'30 de la tarda y se pone a las 1'14 de la mañana

Tip. de EL PROGRESO Manuel, Becerra 4.-LUGO

Dr. López Pardo PIEL, SIFILIS Y VENÉREAS
Avenida de Moret 16-1.º-LUGO

EL PROGRESO es el periódico de mayor circulación, comprobada, en Lugo y su provincia.

Lloyd Norte Alemán

Para Río Janeiro, Santos, Montevideo y Buenos Aires

PROXIMAS SALIDAS DE LA CORUNA

		Precio en 3.ª clase Pesetas	En camarotes cerrados Pesetas
«SIERRA VENTANA»		638'50	673'50
«SIERRA MORENA»	22 de Enero	638'50	673'50
«MADRID»	30 de Enero	593'50	628'50

Los vapores WERRA, WESER y MADRID, admiten pasajeros de INTERMEDIA, la que está situada en el centro del buque y TERCERA CLASE y los vapores tipo «SIERRAS», admiten pasajeros de 1.ª de lujo, 1.ª y TERCERA CLASE.

Para La Habana y Galvestón (Estados Unidos)
PROXIMAS SALIDAS DE LA CORUNA
PRECIO EN TERCERA CLASE 545'25 PESETAS
VAPOR «YORCK»

Admiten pasajeros de Cámara, segunda económica y tercera clase.
Todos los pasajeros de tercera clase, en el servicio de Cuba, irán alojados en espléndidos camarotes cerrados sin aumento precio.
Estos vapores harán un viaje rápido y para comodidad de los señores pasajeros atracarán en *La Habana* al muelle de San José.
Están dotados de ámplios salones de señoras y de conversación, banda de música, y serán servidos por personal español.
PETICION DE PLAZAS.—Los pasajeros de tercera clase deben enviar la cantidad de PESETAS 100 por cada plaza que soliciten directamente a esta Agencia General

FELIPE RODRÍGUEZ REY.—Plaza de Mina, 1, bajos
DIRECCIÓN TELEGRÁFICA Y TELEFÓNICA: "NORDLLOYD".-LA CORUNA

Norddeutscher Lloyd, Bremen

(Lloyd Norte Alemán)

Servicio regular de vapores correos rápidos entre España, Sud América, Cuba y Galvestón
Directamente para LISBOA, RIO JANEIRO, SANTOS, MONTEVIDEO y BUENOS AIRES saldrán de Vigo los rápidos vapores correos de gran porte

			PESETAS
2	» Enero	SIERRA VENTANA	638'70
31	»	MADRID	593'70
23	» »	SIERRA MORENA	638'70
13	» Febrero	SIERRA CORDOBA	638'70
21	» »	WERRA	593'70
6	» Marzo	SIERRA VENTANA	638'70
14	» »	WESER	593'70
27	» »	SIERRA MORENA	638'70

NOTA.—Los vapores «Sierra» admiten pasajeros de primera, tercera, camarote y tercera corriente. El «Madrid», «Werra» y «Weser», escalan también en los puertos de San Francisco do Sul y Río Grande do Sul, admitiendo pasajeros de intermedia, tercera, camarote y tercera corriente.

LINEA DE CUBA
Directamente para la HABANA y GALVESTON saldrán de VILLAGARCIA y VIGO

20	de	Septiembre	SEYDLITZ
20	»	Octubre	YORCK
20	»	Noviembre	SEYDLITZ

Admitiendo pasajeros de CAMARA 2.º ECONOMICA y TERCERA CLASE
Precio en cámara desde pesetas 950 hasta 1.910, según camarote y cubierta; segunda económica, pesetas 825, y tercera clase, 545'45.
Todos los pasajeros de tercera clase tienen a su disposición un amplio salón comedor, fumador y sala de conversación.
Las comidas son también abundantes y muy variadas, siendo servidas por camareros uniformados.
Para más detalles informa la Agencia General para España de la Compañía

LUIS G. REBOREDO ISLA
VIGO: García, Olloqui 2.-VILLAGARCIA: 14 Marina

Compagnie Cie. Transatlantique

Servicio extra rápido directo de La Coruña a La Habana y Veracruz el 23 de cada mes
PRÓXIMAS SALIDAS

CUBA.-23 Diciembre.
LAFAYETTE.-23 Enero.
CUBA.-23 Febrero.
ESPAGNE.-23 Marzo.

El vapor LAFAYETTE navegará para lo sucesivo con el nombre de MEXIQUE.
Admiten pasajeros en camarotes de lujo, primera, segunda, intermedia y tercera y carga.

PRECIO EN INTERMEDIA
A LA HABANA

En el vapor «Cuba» . .	Ptas.	835'00
En los otros vapores. . .	»	825'00
Impuestos.	»	45'80

A VERACRUZ

En el vapor «Cuba». . .	Ptas.	885'00
En los otros vapores. . .	»	875'00
Impuestos.	»	29'05

PRECIO EN TERCERA (con impuestos)
A LA HABANA

En el vapor «Cuba». . .	Ptas.	551'65
En los otros vapores. . .	»	541'65

A VERACRUZ

En el vapor «Cuba». . .	Ptas.	594'90
En los otros vapores. . .	»	584'90

Los vapores de esta Compañía atracan al muelle de la Habana para el desembarque de los pasajeros, y llevan médico, practicante, enfermero, enfermera, camareros y cocineros españoles para el servicio de los mismos.
Todos los pasajeros y sus equipajes son conducidos al vapor por cuenta de la Compañía.
Para comprobar las edades de los niños menores de diez años, es necesaria la presentación del certificado de bautismo o del Registro Civil.
Se ruega a los pasajeros de tercera que envíen un depósito de 150 pesetas por cada uno, debiendo presentarse en esta Agencia con cinco días de anticipación a la fecha de la salida.
Para más informes dirigirse a su consignatario:

Eduardo Fariña
Calle de Compostela,-LA CORUÑA

Mala Real Inglesa

VIAJES RÁPIDOS de LA CORUÑA a BUENOS AIRES con escalas en Río Janeiro, Santos, Montevideo y Buenos Aires

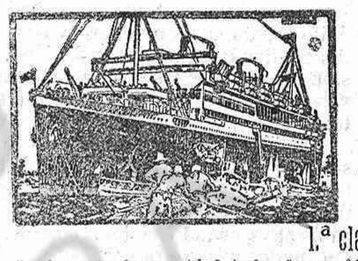

		Precio en 3.ª clase	En camarotes cerrados
Andes	24 Febrero	613'50	648'50
Arlanza	13 Enero.	613'50	648'50
Almanzora	27 Enero	613'50	648'50
Arlanza	16 Marzo	613'50	
Almanzora	24 Marzo	613'50	

1.ª clase, desde libras 73-2.ª clase, desde libras 40'[illegible]

La tercera clase está dotada de espléndidos salones comedor, fumador y conversación c[illegible]arotes cerrados de dos, cuatro y seis camas. Comida a la española, servida por camar[illegible] españoles y amenizada por una orquesta.

Agentes: RUBINE E HIJOS, Real, 81 La Coruña.-Telegramas y telefonemas: RUBINE

CUEROS Y PIELES

De todas clases

Verdes, secas y saladas

Vacunos y lanares
Caballar y cabríos

Montería: martas, nútrias Garduñas, zorros, ginetas turones, tejos, y gatos
Barrio Polvorín.—Teléf. 225

Curtidos y similares

TALLER DE CORTES APARADOS
Modelos corrientes y medidas

Artículos para
Zapaterías y guarnicionerías

San Pedro, 16.—Teléf. 112.-LUGO

La Preservatrice

(1864)

SEGUROS de accidentes del trabajo.—Individuales.—Responsabilidad civil, por accidentes de tranvías, automóviles, carros y toda clase de vehículos, de ascensores, corrientes eléctricas, etc.—Responsabilidad civil de Farmacéuticos, combinado de automóviles, complementario del de vida enfermedades, equipajes, individual de viajes, transportes, robo, etc.

La Nationale

VIDA (1830)
SEGUROS de vida entera, mixtos, combinados, dotales.—Capitales diferidos, retiro a primas reembolsadas

INCENDIOS (1820)
SEGUROS contra incendios.—Explosiones del gas y del vapor

Delegaciones Generales en España
Alcalá, 16, pral.
(Edificio del Banco de Bilbao)
MADRID

por
Agencia General de la Compañía en LUGO
D. Camilo López Pardo
ABOGADO-ASEGURADOR
San Marcos, 9-10.—LUGO

Clínica del médico cirujano especialista ex-interno numerario del gran Hospital de Santiago
Tomás Núñez Cordero

PIEL, VENÉREAS, SIFILÍTICAS, VÍAS URINARIAS, IMPOTENCIA, NEURASTENIA Y PROPIAS DE LA **MUJER**
Tratamientos y curas con observación analítico biológico, instrumental completo de Cirugía COLLIN. Aparatos HARTMANN. Ultimos adelantos y modelos REINIGER BERLIN en ElectricidadMédica PANTO STAT, NEO TERMOFLUX, (para la Diatermia cauterización fría y electrocoagulación). Duchas de aire caliente y fríos, Rayos INVICTUS con todos sus accesorios-electrodos, Urethróscopes, Cystoscopes-Rectoscopes para el diagnóstico, tratamiento y curación
Lámpara de Cuarzo Sol-Lach Original Hanau Tratamiento de la Anexitis
CONSULTA: De diez a doce y de cuatro a seis
No se consulta a domicilio Honorarios: Pago adelantado
SAN ANDRES 117-2.º.--*LA CORUÑA*

HIERROS

redondos para cemento armado, planos, ángulos, chapas, etc.
Hijo de Román Fernández

Ferretería Asturiana, Sto. Domingo, 11

HERNIAS (Quebraduras)

¿Cómo pueden corregirse?

Nuestro ilustre DR. RIBERA SANS, catedrático que fué de Clínica Quirúrgica, dejó escritas estas palabras: «La curación radical de la hernia por medio de los bragueros es admitida por muchos autores de indiscutible autoridad, que siguen afirmándola en este período, que tan en boga están los procedimientos modernos».
¿Qué condiciones ha de reunir y como debe colocarse el vendaje o el aparato para llegar a un resultado curativo?
El insigne GOSSELIN nos lo dice en estos términos: «Que se adapte bien y no se deslice durante los movimientos. Que sea llevado día y noche. Que el cirujano o el ortopédico vigilen por sí mismos su colocación, principalmente durante los primeros días, con el fin de asegurarse si hay algo defectuoso que se deba corregir.»
Al amparo y con el aliento de estas y otras muchas autorizadas opiniones, nos dispusimos a estudiar y a trabajar desde el primer día con el fin de conseguir que nuestros aparatos reuniesen las características individuales de adaptación y de fijeza que son precisas para responder a las exigencias de un tratamiento mecánico racional, y a base de esta seguridad, que hemos logrado plenamente, podemos garantizar y garantizamos con ellos, en la forma que se nos pida, ¡ojalá el Estado abriese un concurso a este efecto!, la retención perfecta y continua de todas las hernias libres, hayan sido o no operadas, y sean cuales fuesen su volumen y antigüedad, sin excluir las calificadas de incorregibles, ofreciendo, a la vez, a nuestros eventuales clientes, los medios de comprobación escrupulosa del sinúmero de éxitos que hemos registrado durante los treinta y un años que venimos aplicando nuestro sistema, muchos de estos casos (que lo eran de verdadera dificultad) recomendamos e intervenidos por eminencias consagradas, entre otros, por el sabio catedrático D. ALEJANDRO SAN MARTIN.
Como prenda, además, de rectitud profesional, y de que el herniado obtendrá, con toda certeza, el beneficio que se promete, declararemos que facilitaremos a quien le convenga, con sólo que sea solvente, el pago de nuestros servicios en doce plazos mensuales. No creemos que pueda llevarse más lejos la demostración de una absoluta buena fe.
CORSES ORTOPEDICOS para toda clase de desviaciones de la columna vertebral.
Reconocido por todos los autores de alguna reputación que para la construcción de los aparatos es indispensable ver antes a los interesados, nos pueden visitar en LUGO, Hotel Méndez Núñez, de 11 a 1 y de 3 a 6, fijamente el día 11 y la mañana del 12 de cada uno de estos meses: ENERO, MARZO, MAYO, JULIO, SEPTIEMBRE y NOVIEMBRE.
En MADRID, en el GABINETE del ORTOPEDICO INVENTOR JERONIMO FARRE, calle de Juan de Mena, 23, 1.º

Banco Hipotecario de España

AGENCIA DIRIGIDA EN GALICIA POR
Feliciano Canto López *Perito Agrícola*
Calle del Miño, núm. 28.- LUGO *Teléfono núm. 69*

El Banco Hipotecario de España, creado con la intervención del Gobierno para concluir con la usura, realiza préstamos a plazos de 5 a 50 años, sin que el prestatario, al finalizar el contrato, tenga que devolver el dinero percibido, bastándole para saldar la deuda en el plazo máximo, satisfacer los intereses que más frecuentemente suelen cobrar los prestamistas particulares, quedando, no obstante, a su voluntad, el devolver la suma en el momento que quiera, y aun entregar cantidades a cuenta, rebajando los intereses correspondientes a las cantidades anticipadas.
Dicho Banco concede sus préstamos: con garantía de toda clase de fincas rústicas y urbanas, a los que construyen edificios, facilitando cantidades después de terminados sus cimientos, y el resto a medida que van realizándose las obras, y por último, para cambiar hipotecas hechas con prestamistas o con otros Bancos.

El Banco Hipotecario hace préstamos aunque las fincas estén gravadas con censos

LA CONTRIBUCIÓN DE UTILIDADES NO LA PAGAN LOS DEUDORES DEL BANCO, al contrario de lo que ocurre con los capitalistas particulares y aun con otros Bancos y Cajas de Ahorro.
El Banco Hipotecario se reembolsa a la vez del capital e intereses en las anualidades que percibe, y éstas se estipulan a voluntad del prestatario, al otorgarse la escritura, siendo en consecuencia la anualidad tanto más pequeña cuanto mayor es el tiempo convenido para el préstamo, que puede efectuarse por los plazos y anualidades siguientes:
En un préstamo por 50 años, tendrá que abonar el prestatario el 6'27 por ciento anualmente, con lo cual tendrá satisfecho el capital y los intereses al cabo de dicho plazo. Si el prestatario quisiera satisfacer su deuda en el plazo de 45 años, tendrá que abonar anualmente el 6'31 por cien del capital que solicite, para saldarla en 40 años, tendrá que abonar el 6'60; en 35 años, el 6'87; en 30, el 7'25; en 25, el 7'83; en 20, el 8'73; en 15, el 10'31; en 10, el 13'58, y en 5, el 23'60 por ciento.
Dedúcese de lo dicho anteriormente, que el Banco Hipotecario de España comparado con los prestamistas particulares, regala el dinero prestado al cabo de 50 años, a condición de abonar solamente el interés anual del seis por ciento, si se tiene en cuenta que el prestatario no tiene que satisfacer la contribución de utilidades, y abonando el diez por ciento, interés soportado por muchos agricultores, quedan saldados el capital e intereses en el corto plazo de 15 años, razón por la que

Los que reciben dinero del Banco Hipotecario no contraen una deuda: solamente se imponen un censo por el plazo que voluntariamente designen, pudiendo no obstante, redimirlo en el momento que quieran

Para obtener los beneficios que concede el Banco Hipotecario, basta que las fincas rústicas o urbanas que se ofrezcan en garantía, se hallen inscritas a nombre del peticionario como dueño, y no en virtud de expediente posesorio, a no ser que la antigüedad de éste pase de 10 años, y que su valor sea cuando menos el doble de la cantidad solicitada.
Para informes, consultas, tramitación de expedientes de dominio y arreglo de la documentación necesaria para obtener un préstamo, dirigirse a la indicada Agencia, que cuenta con personal competente y discreto para esta clase de operaciones, dando para ellas toda clase de garantías y facilidades.
Esta Agencia se encarga también de la compra de CEDULAS HIPOTECARIAS

PATRONATO DE CATALUÑA
PARA LA
LUCHA CONTRA LA TUBERCULOSIS
BARCELONA

El infrascrito, Presidente de la Comisión Directiva de los Dispensarios del Patronato de Cataluña para la lucha contra la Tuberculosis, tiene el gusto de certificar que de los numerosísimos ensayos practicados durante años, en los enfermos concurrentes a los mismos, con el producto farmacéutico «Histógeno Llopis» se desprende la alta utilidad del mismo en el tratamiento de dichos enfermos, de manifiesta eficacia en los inapetentes y depauperados.
Barcelona 6 de Noviembre de 1926.
EL PRESIDENTE,
A. PRESTA

La interesante certificación que publicamos es una prueba fehaciente del alto valor terapéutico del «HISTOGENO LLOPIS» para el tratamiento y curación de la tuberculosis y anem, catarros crónicos, neurastenia, etc. y enfermedades consuntivas.

(c) Ministerio de Cultura 2005