LA LIBERTAD DE SEBASTIAN ZAPIRAIN

ES UN TRIUNFO DE LA LUCHA DEL PUEBLO ESPAÑOL Y DE LA SOLIDARIDAD INTERNACIONAL

ESPAÑA Democrática

Por la paz, por la Democracia, por la Independencia de España

Año XIX - Nº 799 - Montevideo, jueves 15 de Septiembre de 1955 Red. y Adm.: Sierra. 2163. - Tel.: 2 40 55

Director: Rogelio Martínez. — Adm.: Silvino Domínguez. Precio: $ 0.10

Victoria y estímulo

LA vigorosa acción solidaria del pueblo español, unida a la del movimiento obrero y democrático internacional, ha roto los grilletes del terror franquista que aprisionaban a Sebastián Zapiráin.

Esta victoria española y antifranquista, demuestra que el franquismo no puede hacer lo que quiere porque se lo impide la voluntad popular que, con su fuerza incontrastable, ha libertado hoy a Sebastián Zapiráin como ayer libertó a Gregorio López Raimundo y a Santiago Alvarez. La liberación de estos tres compatriotas arrancados de entre las garras del franquismo, constituyen tres jalones que señalan inconfundiblemente hasta donde hemos podido llegar y hasta donde llegaremos, que es posible lograr el ansiado objetivo de la amnistía general para todos los presos antifranquistas.

Gracias al gran esfuerzo solidario nacional e internacional, en el año 1945 fueron salvados de la muerte Zapiráin, Alvarez y 11 compañeros más incluídos en el mismo proceso. Algunos están ya en libertad, pero otros todavía quedan consumiéndose en las cárceles franquistas, particularmente aquellos que, además de los procesos por el llamado delito posterior al 1º de abril del 39, tienen todavía pendientes condenas por los llamados procesos de la guerra. Y como ellos, miles de compatriotas de todas las tendencias políticas. Por ellos y por todos los demás hay que redoblar hoy los esfuerzos, estimulados por la libertad de Zapiráin, para lograr la amnistía general.

En las cárceles de Franco hay presos de todos los partidos políticos, obreros y democráticos y organizaciones sindicales. Eso quiere decir que todas las organizaciones políticas y sindicales en la emigración tiene o deben tener interés en la libertad de los presos. Pero la lucha por alcanzarla ha de ser unida.

ENTRE nosotros, en Montevideo, existen dos organismos que actúan en defensa y por la amnistía de todos los presos antifranquistas. Ambos comités están integrados por entidades españolas y respaldados por la adhesión de personalidades y organizaciones uruguayas. Si los dos persiguen la misma finalidad, ¿qué razón justifica su separación? No puede caber duda que de estar unidos, su eficacia sería mucho mayor porque no sólo sumarían sus respectivas fuerzas, sino que promoverían la participación de las entidades españolas que todavía se mantienen al margen de esta lucha, y encauzarían el inmenso caudal de simpatía y solidaridad que con la causa del pueblo español existe en el pueblo uruguayo y en sus fuerzas democráticas.

No cabe duda que esta división de los esfuerzos en favor de la amnistía, es artificial, se apoya en prejuicios que nada tienen que ver con los intereses supremos de nuestra causa, con la necesidad común de salvar a nuestros presos que es el objetivo perseguido por ambos comités, planteado en los mismos términos y con el mismo alcance por los dos.

CUANDO el terror se recrudece en España como denuncian los 49 detenidos de Valencia; como demuestran las acusaciones que el franquismo monta contra los 16 recientemente detenidos en Madrid y los 22 de Barcelona. Cuando la represión en las mismas cárceles es cada día más cruel y las persecuciones se acrecientan para imponer la restauración monárquica que permita al franquismo sobrevivir un tiempo más para garantizar a los yanquis la realización de sus planes de colonización y militarización de España. ¿Podemos permanecer divididos en la defensa de nuestros presos, en la lucha por la amnistía? Quienes se vienen negando a la unificación de estos esfuerzos, ¿tienen la conciencia tranquila de que obran así en defensa de sus propios correligionarios presos?

La lucha por la amnistía debe unirnos, aunque no sea más que en consideración a que el franquismo une a todos los españoles antifranquistas con su persecución que no hace distingos entre ideologías o militancias políticas.

Los hechos demuestran que se pueden alcanzar grandes triunfos contra el franquismo en esta lucha por la libertad de nuestros presos. Pero estos éxitos pueden ser definitivos en la lucha por la amnistía general, si unimos en un frente común todos los esfuerzos, determinando con ello la incorporación de nuevas fuerzas españolas y uruguayas en un movimiento nacional hispano-uruguayo que permita la creación de un Patronato Pro-Presos Antifranquistas capaz de encabezar esta lucha.

La libertad de Zapiráin no sólo ha de producirnos júbilo, ha de darnos nuevos bríos para la lucha contra el terror y por la amnistía. Estimularnos en el esfuerzo por unir la acción de todos los antifranquistas en esta empresa; ha de darnos más conciencia de que la acción contra el terror es una parte inseparable de la lucha general contra el franquismo.

ENTUSIASTA RECIBIMIENTO EN MEXICO

EL viernes 26 de agosto, un río de españoles llegaba al Aeropuerto Central de México. Eran las 7 de la tarde. Presurosos pasaban a la sección internacional. "¿Está ya anunciada la llegada del avión?". "Todavía no, pero no ha de tardar", se decían unos a otros. El gentío se apretaba en la terraza. Los ojos escrutaban el cielo, buscando el avión anhelado.

No era la primera vez que los españoles antifranquistas y patriotas, de nobles sentimientos, se congregaban en el mismo lugar por motivo semejante. Fué una mañana del mes de junio del año pasado, cuando también se encontraron en aquella terraza. Esperaban entonces la llegada del dirigente de las huelgas de Barcelona, Gregorio López Raimundo, arrancado de las garras de los verdugos franquistas por la fuerza de la solidaridad. Ahora esperaban a otro destacado dirigente obrero, a Sebastián Zapirain, miembro del Comité Central del P. C. de España, que acababa de ser liberado. ¡Otra gran victoria sobre el régimen franquista! Llegaba a México, después de 10 años de prisión, durante los cuales soportó con duro temple las terribles penalidades y torturas del régimen carcelario del franquismo. Desde 1953, de acuerdo con las leyes de los franquistas, tenía derecho a gozar de libertad condicional, sin embargo, arbitrariamente le retuvieron en la cárcel hasta que la monstruosa condena que le impusieron quedó totalmente cumplida.

Al anunciar los altavoces la llegada del avión, la emoción más viva se apoderó de todos. Cuando en la fila de pasajeros apareció Sebastián Zapirain, acompañado de su esposa y de su hija, centenares de brazos se agitaron en el aire y un estruendoso aplauso saludó a nuestro entrañable compatriota.

En pocas horas había pasado de la cárcel de Palencia a este país acogedor y querido, cuyos hombres y mujeres progresistas y democrátas han contribuido con su sincera solidaridad a la liberación de Sebastián Zapirain.

En la sala de espera del aeropuerto siguieron momentos de impaciencia, de ansía de abrazar al gran patriota y luchador antifranquista. Los compatriotas vascos desplegaron la bandera de Euzkadi, y un cartel que decía en vascuence: "BIEN VENIDO, SEBASTIAN ZAPIRAIN", pues este es hijo del pueblo de Euzkadi.

Cuando terminados los trámites de la llegada, traspasaron la puerta de la sala de espera Dora de Zapirain y la hermosa Aurorita, hija de ambos, cuya corta vida ha estado ensombrecida por el dolor de tener al padre preso en las mazmorras franquistas, las mujeres españolas las estrecharon amorosamente entre sus brazos, cubriéndolas de flores y besos.

A los pocos minutos, Sebastián Zapirain entraba también en la sala. Con vibrante acentó gritó: "¡Viva el pueblo español! ¡Viva el pueblo de México! ¡Viva el Partido Comunista de España!" "Dos veces me ha salvado la vida el Partido, —añadió—, y toda mi vida la consagro a él". Los compatriotas se atropellaban por acercarse a Zapirain. Abrazos apretados, palabras de saludo entrecortadas por la emoción. "Ya estoy con vosotros, —decía Zapirain—, ahora a trabajar juntos, con redoblado empeño, por la sagrada causa de nuestro pueblo".

El haber logrado la libertad de Sebastián Zapirain ha puesto en evidencia, una vez más, la fuerza de la, lucha del pueblo español, respaldada por la magnífica solidaridad internacional. Es un nuevo rayo de luz que alienta a proseguir la acción por la amnistía general para los presos sociales y políticos, que reúne a cuantos españoles, horrorizados por el brutal terror del régimen franquista, le condenan, a todos los que odian a ese régimen por sus crímenes. Esta acción, que está golpeando incesantemente al franquismo, no parará hasta ganar la batalla.

México, 26 de agosto de 1955.

Algunos momentos del entusiasta recibimiento que le tributaron los españoles antifranquistas a nuestro compatriota Sebastián Zapirain. A la izquierda aparece con su esposa e hija, rodeados de un grupo de vascos, y a la derecha con su esposa en la sala de espera del aeropuerto.

* * *

EMOCIONANTE SALUDO DE Sebastián Zapirain

AL salir del infierno franquista de Franco, al encontrarme ya en tierras de libertad, en este generoso país mejicano, mi primer y más emocionado recuerdo es para mis camaradas y compatriotas, que siguen sufriendo en las cárceles infames de España. Y mi saludo cariñoso, entrañable, de unidad antifranquista, para la clase obrera y el pueblo español, para mi Partido, al Partido Comunista de España, movilizador y dirigente de cuantos esfuerzos se han hecho por salvar mi vida de los crueles y sanguinarios verdugos de Franco.

La movilización, la grandiosa campaña, dentro de España y en el extranjero, realizada en torno al proceso Alvarez-Zapirain, me salvó del fusilamiento en el año 45. El empeñado esfuerzo de estos años ha impedido, con mi salida del país, que se consumasen los terroristas propósitos de muerte por parte de los franquistas, de haberme quedado en España.

Mi saludo y agradecimiento lo hago extensivo, por tanto, a la clase obrera y a todos los pueblos, a sus organizaciones y personalidades más representativas; a la opinión democrática mundial que tanto se ha movilizado en favor nuestro. Movilización que en el continente americano ha tenido la más alta expresión con el ejemplo de México dándome acogida, y con los de Chile, Uruguay, Brasil, Cuba y la República Argentina, cuyo pueblo y colectividad española (de quien tan grato recuerdo conservo de mis años allí vividos) tantos esfuerzos generosos ha hecho para lograr mi entrada en aquel país.

Al expresar mi agradecimiento a todos, no puedo dejar de mencionar el hecho de que en el presidio de Burgos quedan aún dos compañeros de nuestro expediente, un profesor de primera enseñanza y un perito agrícola, corriendo el mismo peligro que a nosotros amenazaba. Que recientemente, en Valencia, han sido condenados a penas monstruosas, por un tribunal militar, Narciso Julián, Pedro Vicente, José Luis Santos y un numeroso grupo de antifranquistas, por la revisión de cuyo proceso es preciso luchar sin descanso, así como otros grupos de distintas tendencias políticas, en Madrid, Barcelona y en las provincias vascas. Y que los miles de presos políticos que quedan en las cárceles franquistas, sufren las mayores crueldades con el recrudecimiento del terror, determinado en gran parte por la propia debilidad de régimen, que cada día se acentúa. La expresión más elocuente por lo que se refiere a la política represiva dentro de las cárceles, es lo sucedido recientemente en el penal del Dueso, Santoña (Santander) donde a través de una serie de provocaciones, montadas por la dirección del penal, se ha asesinado a un preso y recluído en celdas de castigo a más de TRESCIENTOS por haberse opuesto a las denigrantes humillaciones de que son objeto y a esos criminales atentados contra su propia vida.

Al retornar a la libertad y disponerme al trabajo honrado y a la reconstrucción de mi hogar, pienso en mi deber, en el deber que todos los españoles antifranquistas tenemos para con nuestro pueblo y nuestra patria. Por ello, al agradecer una vez más cuanto por mí y otros antifranquistas se ha hecho, prometo solemnemente cumplir con ese deber e invito a la emigración republicana española y pido a la clase obrera y a los pueblos de América, a las organizaciones de todos los países, y a la opinión democrática mundial, que redoblen los esfuerzos contra la política de terror y represión del franquismo, por garantías para los procesados, contra los malos tratos y las totruras de la Dirección General de Seguridad y en las cárceles, y por la amnistía para los presos políticos y sociales de España.

Los españoles tenemos una misión sagrada que cumplir: forjar la unidad nacional en un poderoso Frente Antifranquista, y unidos todos, continuar la lucha hasta ver nuestra patria libre del régimen antinacional de Franco y la Falange, libre de ocupantes extranjeros y de los peligros de guerra, hasta verla soberana e independiente e imperando en ella la democracia y la libertad.

¡Viva el martirizado y heroico pueblo español!

¡Viva la solidaridad internacional!

España adelante

"¿OYO USTED ANOCHE?"...

"¿Oyó usted anoche la Pirenaica.... Decía que..."

Esto lo escucho todos los días en la fábrica; un pariente mío la oye con frecuencia en su oficina, y ayer, en la peluquería, un cliente se lo preguntaba en voz alta al barbero que le servía. Y es que la escucha de RADIO ESPAÑA INDEPENDIENTE y de RADIO MOSCU y de otras emisoras del mundo nuevo) se extiende a través de esta vasta e hirviente Barcelona. Para no salir hoy de Cataluña, oigamos lo que nos cuentan dos residentes en sendos pueblos catalanes.

Uno: "A la maestra de este pueblo son los chicos de la escuela los que, por las mañanas, la informan puntualmente de lo que la noche anterior ha dicho la Pirenaica. "¿Sabe usted?... Contaron que los campesinos de un pueblo de Albacete..." O bien: "Volvieron a hablar de lo de Austria y de las conversaciones entre Rusia y Yugoeslavia... Mi padre está muy contento porque dice que todo eso es muy bueno para la paz".

Otro: "El sargento de la Guardia Civil se encontró el otro día a la hija de un antifranquista.

—"Anoche pasé frente a su casa —le dijo de sopetón— y bien que se oía la Pirenaica.

Os podéis figurar la cara de susto que puso la muchacha, pero el sargento la tranquilizó en seguida:

No, no se preocupe usted; pues si yo tuviera que detener a todos los que en el pueblo escuchan esa radio, no quedaría un vecino en libertad, y, para empezar, tendría que meterme a mí mismo en la cárcel".

Conclusiones imprescindibles

(de "Mundo Obrero")

"EL Socialista" del 14 de julio publica un artículo de Rodolfo Llopis sobre las declaraciones del pretendiente Don Juan. Comentándolas Llopis escribe que el pretendiente: "...ofrece a los españoles una monarquía falangista, un franquismo sin Franco..." Y a continuación hace la afirmación de que "...El pueblo español no desea solamente un cambio de personas sino un cambio de régimen. Y mientras no se cambie el régimen no habrá paz en España".

Que nuestro pueblo desea un cambio de régimen es verdad como lo es igualmente el que no quiere que le impongan una monarquía fascista. Nuestro pueblo quiere tener libertad, ser dueño de sus destinos y vivir en un régimen democrático.

Una monarquía significaría el mantenimiento de la opresión, del estado de miseria del pueblo trabajador, del empobrecimiento y la ruína económica del país. Una monarquía fascista significaría, por consiguiente, la agravación de los problemas nacionales que exigen solución urgente, solución que sólo pueden encontrar en el restablecimiento y desarrollo de la democracia en España.

Los comunistas, interpretando la voluntad del pueblo, consideramos que al régimen franquista debe sustituirle un régimen democrático y luchamos por impedir que prosperen los planes de la reacción española consistentes en introducir algunos cambios de fachada al régimen franquista e imponer una monarquía fascista al pueblo. Cumpliendo con nuestra responsabilidad no cesamos en el esfuerzo orientado a la constitución de un Frente Nacional Antifranquista que aglutine a los millones de descontentos del franquismo y se convierta en el poderoso instrumento capaz de introducir el cambio de la situación que anhelan la inmensa mayoría de los españoles.

Cuando los comunistas llamamos con tanta insistencia a la unión de las fuerzas del campo democrático, lo hacemos seguros de que esta unidad no tardaría en convertirse en la base de una más amplia unión de fuerzas democráticas y antifranquistas.

Por esta razón y viendo como las fuerzas reaccionarias se preparan para prolongar su régimen, con Franco si ello les es posible, y sin Franco si la situación se lo exige, el Partido Comunista no sólo llama a las fuerzas republicanas a realizar la unidad, sino que les hace ver en la responsabilidad en que están incurriendo con su actitud negativa a llegar a un acuerdo con nuestro Partido. Todo retraso en la realización de la unidad es un serio perjuicio a la causa de la liberación de nuestro pueblo y al rescate de la independencia nacional. Así deben comprenderlo los republicanos, socialistas, cenetistas, ugetistas, nacionalistas vascos y catalanes y cuantos demócratas sinceramente quieren ver a España libre de la opresión y la decadencia y de la humillación nacional que le impone el pacto yanqui-franquista.

Y cuando Rodolfo Llopis dice que el pueblo español no desea solamente un cambio de persona sino de régimen, está en lo cierto, porque es así. Pero a Llopis tenemos derecho a plantearle que ese cambio de régimen no caerá del cielo. Ese cambio de régimen lo llevaremos a cabo los españoles.

Teniendo en cuenta al feroz enemigo que se trata de derribar, hace falta crear la fuerza capaz de producir ese cambio de régimen que asegure la libertad a los españoles. Esa fuerza no se creará mientras continue la división de los enemigos del franquismo.

Los comunistas hacemos cuanto está de nuestra parte para terminar con esa división. El V Congreso de nuestro Partido ha hecho un nuevo planteamiento bien concreto a todas las fuerzas antifranquistas para la creación del Frente Nacional. Y ha hecho una propuesta concreta de unidad de acción al Partido Socialista. Los comunistas consideramos que la unidad de acción de socialistas y comunistas sería un gran paso de enorme trascendencia política para las fuerzas repúblicas y antifranquistas. Esta es la experiencia de la lucha del desarrollo social en nuestro país. Esta fué la gran lección en el nacimiento del Frente Popular y de la resistencia heroica frente a la sublevación franquista y a la intervención fascista extranjera.

Próximo está a celebrarse el VI Congreso del Partido Socialista. Si lo que Llopis ha escrito, lo piensan otros dirigentes socialistas, lo razonable y consecuente es que el Congreso del Partido Socialista tenga presente como un problema capital el deseo y la voluntad de nuestro pueblo, para lo cual es una conclusión imprescindible llegar a una definición clara sobre la unidad de todas las fuerzas antifranquistas y en primer lugar con el Partido Comunista. Así lo ha hecho nuestro V Congreso en relación con el Partido Socialista, consciente de la responsabilidad que nos incumbe en esta situación para llegar a la constitución del Frente Nacional Antifranquista.

Una decisión favorable del Congreso del Partido Socialista a la unidad de las fuerzas democráticas y antifranquistas no dejará de tener influencia en la apertura de conversaciones que preludien los acuerdos de unidad entre los partidos obreros y republicanos y con el resto de las fuerzas enemigas del régimen.

Con toda lealtad exponemos nuestra opinión, esperando que el VI Congreso del Partido Socialista responda como exige la situación a la propuesta concreta de unidad de acción que hizo el V Congreso de nuestro Partido.

LAS BARRACAS DE MONTJUITCH

HACE mucho tiempo que los franquistas hablan de suprimir las barracas de las laderas y cima de Montjuitch. Pero en Montjuitch siguen existiendo las barracas. Interminables filas de ellas se extienden por todo el lugar, hechas de cuatro tablas y un techo de latas sobre el cual están colocadas grandes piedras para impedir que el viento se lo lleve.

En esas barracas se hacinan familias obreras. Durante todo el día suben y bajan las laderas del monte chiquillos cargados con cubos de agua, pues ni agua tienen en lo alto y hay que ir a buscarla a las fuentes públicas situadas al pie de Montjuitch.

En verano cuando el calor aprieta de firme, la vida en las barracas se hace imposible. Sus moradores se van a orillas del mar en busca de aire fresco. Muchas noches se ve la playa de la Barceloneta llena de gente durmiendo. Y algunos días amanece un chiquillo o una mujer ahogados. El mar les ha sorprendido en el sueño y no han podido salvarse.

Las autoridades franquistas siguen prometiendo viviendas a estos trabajadores. Más hasta la fecha no han hecho nada por ellos. Unicamente de vez en cuando, envían camiones de policías armados a destruir un grupo de barracas, las más visibles, dejando a las pobres gentes sin el menor cobijo.

CONFERENCIA DEL Sr. JOSE DANS, SOBRE LA ASAMBLEA DE HELSINKI

EL sábado 3 se celebró el acto de recepción al Sr. José Dans que, como delegado de Casa de España, concurrió a la reciente Asamblea Mundial de todas las fuerzas pacíficas realizada en Helsinki (Finlandia).

En esa oportunidad y ante numeroso y entusiasta auditorio, el Sr. Dans hizo un interesantísimo relato de su viaje y del desarrollo de dicha Asamblea convocada por el Consejo Mundial de la Paz. Empezó por expresar la emoción, que le embargó, ya, al entrar en contacto con los activistas del movimiento de la paz, a su arribo a Viena. Tanto en ese país como en los otros que tuvieron oportunidad de visitar, pudieron comprobar como se pone en evidencia el interés de los pueblos por el mnatenimiento de la paz en el mundo.

"La Comisión Polaca de la Paz —dijo el Sr. Dans— es una institución verdaderamente nacional vinculada a todos los organismos del Estado, organizaciones obreras, culturales, estudiantiles, juveniles, es decir, el pueblo en su totalidad interesado en ésta obra de salvación humana". Y también en Stockholmo la delegación pudo comprobar el interés del pueblo en la lucha por la paz.

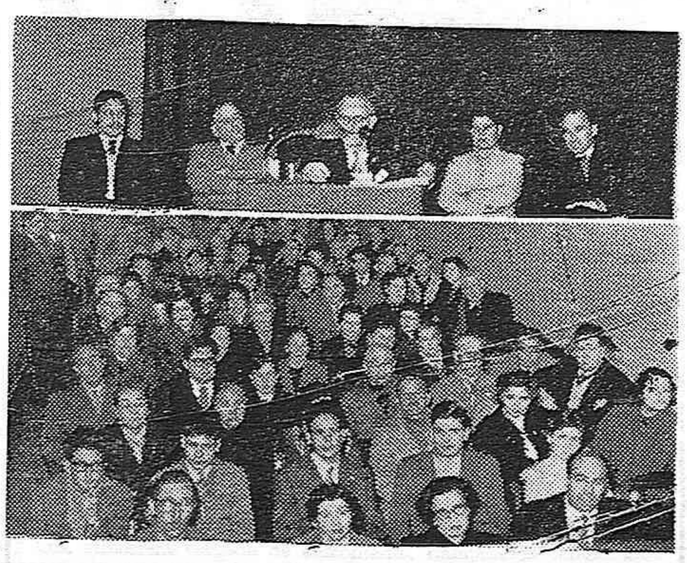

Dos aspectos de la animada conferencia del Sr. José Dans, en Casa de España, sobre la gran Asamblea Mundial de las fuerzas pacíficas, que se realizó en junio en Helsinki. A la cual el Presidente de Casa de España asistió en calidad de delegado de dicha entidad.

En Helsinki, lugar de la Asamblea, el embanderamiento de los edificios públicos y privados, las calles engalanadas, con grandes carteles de adhesión al acto y con saludos a las delegaciones extranjeras, decía bien a las claras el propósito del Gobierno y el pueblo finlandés de hacer del Congreso un acontecimiento nacional. "Por haber sido la primera en llegar —siguió diciendo— nuestra delegación tuvo la satisfacción de dar la bienvenida a la mayoría de los delegados de los 68 países representados en el acto". Explicó el Sr. Dans el extraordinario efecto de la grandiosa sala en que se realizó la Asamblea, adornada con las banderas de los países de los 1841 participantes, entre los que había gentes de distintas condiciones sociales e ideologías, campesinos, ingenieros, hombres de negocios, artistas, abogados, profesores, científicos, médicos, escritores, etc. etc., y entre ellos 72 eclesiásticos de diferentes religiones, y 146 parlamentarios. De esos delegados 437 eran mujeres y 1.404 hombres.

Relató, el Sr. Dans, la importancia de las muchas adhesiones recibidas entre las que se destacan: la de Eduardo Herriot, ex-primer ministro de Francia; la de Pietro Nenni, diputado y ex-ministro italiano; la del General Lázaro Cárdenas, ex-Presidente de México; la de Katayama Tetsu, diputado y ex-Primer Ministro del Japón, etc. y de algunas de las intervenciones como la del Profesor Joliot-Curie, la del escritor Ilya Ehrenburg, la del Rev. D. C. Candy, del Canadá, el que, después de haber solicitado algunas aclaraciones, terminó diciendo que, después de haber asistido a ese Congreso y haber comprobado su finalidad, el Consejo Mundial de la Paz podía contar con su colaboración. Asimismo, el arzobispo de Eger (Hungría) después de declarar su condición de piadoso cristiano, ferviente servidor de su Iglesia y de su soberano el Papa y como ciudadano que respeta las leyes de su patria, quiere la paz como todo su pueblo que ha vivido inenarrables sufrimienths durante las dos conflagraciones mundiales, comprobando que las bombas, los obuses, los ataques devastadores no discriminan a sus víctimas. "Por eso en Hungría, —dijo—, desde el Gobierno hasta el último ciudadano todos estamos unidos contra la

(Pasa a pág. 2, col. 1)

(c) Ministerio de Cultura 2005

Los españoles en la lucha POR LA PAZ

14.000 FIRMAS HAN RECOGIDO LOS ESPAÑOLES

La Comisión Española de la Paz, continúa dirigiendo y orientando, el curso de la campaña contra la guerra atómica, como elemento esencial de la actividad del movimiento en el curso de los próximos meses.

Los resultados positivos obtenidos en la Asamblea de Helsinki, y las conclusiones a que ha llegado, al procurar testimonios más numerosos y más precisos de la exigencia universal de que sean abolidas las armas nucleares, da a nuestro movimiento nuevos medios y mayores posibilidades para proseguir y desarrollar más ampliamente la campaña. A este efecto, se propone el movimiento, apoyándose en la acogida, cada día más efectiva de todos los españoles que participan como activistas en la recogida de firmas al pie del llamamiento de Viena, para llegar a la cifra de 30.000 para el mes de noviembre próximo.

Esto va a permitir a un mayor número de españoles expresar su amor a la paz, su repulsa a las bombas atómicas, y a la vez, luchar contra el pacto de guerra que ha convertido a nuestra Patria en una colonia de los americanos.

ACTOS CONMEMORATIVOS

El sábado, día 10, se celebró una conferencia organizada por la Comisión Española de la Paz, en el Centro Democrático Español de la Unión, con motivo de la conmemoración del 350 aniversario de la publicación de "Don Quijote".

El acto estuvo muy concurrido por españoles. El joven intelectual, compatriota Sr. Manuel García Puertas, disertó brillantemente, sobre el tema: EL MOMENTO CERVANTINO: "HAMBRE, CENSURA Y CARCEL".

Con motivo de conmemorar el 150 aniversario del nacimiento del celebre escritor danés Hans Christian Andersen, se celebró en el local del Centro Democrático Español "Luis Tuya", una fiesta infantil a la que asistieron numerosos niños acompañados de sus respectivas madres. Se exhibieron películas propias para niños, y la Srta. Carmen Lozoya, pronunció una conferencia sobre el tema: "VIDA Y OBRA DE ANDERSEN" siendo aplaudida en forma entusiasta por los chiquilines, que tanto han disfrutado leyendo los cuentos infantiles del desaparecido escrito.

Al finalizar el acto, se repartieron a los chiquilines golosinas y dulces. Actos como éstos, que tan eficazmente organiza la Comisión Española de la Paz, ponen de manifiesto la gran acogida, y la mayor amplitud que cada día tiene nuestra lucha por la Paz.

LOS DOMINGOS POR LA PAZ

Cada día participan más españoles en la tarea de recorrer las barriadas de Montevideo, llamando puerta por puerta, para solicitar la adhesión y la firma, contra las bombas atómicas. El resultado de estos esfuerzos, es incorporar a la lucha por la Paz, a miles de hombres y mujeres de todas las opiniones, que se adhieren con entusiasmo al Llamamiento de Viena, y a los principios en que se inspira.

Conferencia de José Dans

(Viene de Pág. 1)

guerra". Y por último, se refirió al discurso del escritor francés, Jean-Paul Sartre, el que, después de describir los terribles efectos de una nueva guerra, especialmente por las armas atómicas, terminó diciendo: "Si la paz exige la vuelta de cada nación a la independencia, el respeto mutuo y la coexistencia en la igualdad en el Oeste como en el Este, nuestra Paz no puede tener más que un significado: la posibilidad para las naciones y para los hombres de dirigir sus propios destinos, en una palabra, la libertad. He ahí el sentido de nuestra empresa: queremos construir la Paz, por medio de la libertad y devolver la libertad a los pueblos por medio de la Paz".

Esto coincide, —siguió diciendo el Presidente de Casa de España— con la lucha del pueblo español que ve nuestra patria invadida por fuerzas extranjeras, convertida en una colonia al servicio de los planes de guerra de los imperialistas que han pactado con Franco la venta de nuestro país para hacer de él un bastión en sus propósitos de lanzar la agresión contra los pueblos pacíficos de Europa, y desencadenar una monstruosa guerra contra la humanidad.

La causa del pueblo español está indisolublemente vinculada a la defensa de la paz, porque si la lucha mundial que en toda la tierra se libra contra la preparación de la guerra, contra las armas atómicas, por el desmantelamiento de las bases militares establecidas en nuemorosos países, uno de los cuales es el nuestro, el pacto yanqui-franquista no tendrá significado. Y así no solamente se habrá evitado que nuestra patria se convierta en un montón de ruinas, sino que se habrán creado las condiciones para expulsar de nuestro suelo a los invasores y el tirano y su Falange quedarán frente a nuestro heroico pueblo que se opone en su inmensa mayoría a la continuación de un régimen antinacional que ha culminado su sangrienta carrera con la traición incalificable de la venta de España.

El Sr. Dans terminó su disertación diciendo que el haber asistido a la gran Asamblea de Helsinki ha fortalecido su convicción en la necesidad de dedicar los mayores esfuerzos a lograr la unidad de los españoles para contribuir vigorosamente al triunfo de la gran cruzada mundial por la paz. Y haciendo un vibrante llamamiento a todos los presentes a sumarse a la actividad de Casa de España en defensa de la paz y la democracia española, puso fin a sus palabras que fueron acogidas con una cerrada salva de aplausos durante varios minutos.

El acto terminó con un lunch en homenaje a la vuelta del delegado de Casa de España a la Asamblea mundial de las fuerzas pacifistas, en el que participaron numerosos compatriotas y amigos de la causa del pueblo español.

ACTIVIDADES FEMENINAS

El jueves pasado realizó una reunión la Unión de Mujeres Españolas para estudiar la marcha de los trabajos y organizar las Comisiones de Organización y Propaganda.

El balance presentado en la reunión respecto a la campaña financiera para ayudar a costear los viajes de la esposa e hija, conjuntamente con un abogado, del patriota español Segastián Zapirain, arrojó, hasta el momento la suma de 1.037 pesos.

Es de destacar, la rápida y eficiente movilización de todas las adherentes quienes comprendieron con toda profundidad la importancia del problema planteado. Asimismo es estimulante el entusiasmo puesto de manifiesto por compañeras recientemente incorporadas a la U.M.E., las que se consustanciaron de inmediato con la necesidad de realizar los mayores esfuerzos para arrancar definitivamente de las garras del franquismo al luchador antifranquista Sebastián Zapirain, por la amnistía de todos los presos políticos y sociales y contra el terror.

En la última reunión realizada se constituyeron las Comisiones de Organización y Propaganda, las que quedaron constituídas de la siguiente manera: COMISION DE ORGANIZACION: Juanita Paredes de Andreu, Lila Mármal y Milka Formento.

COMISION DE PROPAGANDA: Carmen Ramos, Olga Patiño de Oraison y Luisa C. de Pérez.

Integran la Comisión Pro-Presos: Matilde Pérez y Avelina Luis de Bueno.

CHARLA PARA EL DOMINGO 25

La U.M.E. planeó la realización de una charla para el domingo 25 del corriente a las 18 horas, en la cual participarán las delegadas uruguayas que concurrieron a la Asamblea de las Fuerzas Pacíficas, realizada en Helsinski, y al Congreso Mundial de Madres, en Lausana.

La charla se desarrollará alrededor de un te y variados números artísticos, y en ellas se podrán escuchar las experiencias recogidas por las delegadas que concurrieron a tan magnos Congresos.

ACTOS PRO-PRESOS

Respondiendo a la iniciativa del Comité Pro-Presos de realizar en distintas organizaciones y entidades actos de solaridad y ayuda a los presos antifranquistas, las Comisiones Femeninas de Casa de España, La Unión y el Luis Tuya, se evocan a su organización conjuntamente con las Directivas de sus respectivas instituciones.

CAMPAÑA DE FIRMAS

El movimiento femenino, comprendiendo la necesidad de impulsar la campaña de firmas por la prohibición de la bomba atómica, ha resuelto colaborar activamente en la recogida de firmas sumándose a los domingos por la Paz, que organiza la Comisión Española de la Paz, como asimismo realizar este mismo trabajo en días de semana en los respectivos barrios.

Se estudiará la realización de un festival intersocietario

La organización en común por las instituciones españolas de un acto conmemorativo del 12 de Octubre, ha sido suspendida.

Como informamos en nuestro número anterior, la idea partió del Centro Orensano, habiéndose realizado varias reuniones al efecto, a las que comparecieron buen número de entidades, que aplaudieron tan feliz iniciativa, cambiándose opiniones al respecto en un ambiente de respeto y cordialidad mutuas.

Entre unas y otras reuniones estuvieron presentes o dieron su adhesión 20 entidades.

La idea, no obstante, no pudo llegar a materializarse debido principalmente al escaso tiempo que ya en la última reunión, efectuada el jueves 8, se disponía para la realización del acto propuesto.

Más los contactos y cambios de impresiones establecidos en estas reuniones entre los delegados de las diversas entidades, y el deseo de unidad reflejo del sentimiento de la colectividad española, han empezado a desbrozar el camino para realizaciones conjuntas.

Así, a propuesta de Casa de España, los delegados asistentes a la última reunión, se reunirán de nuevo el próximo lunes día 19 en el Centro Orensano para estudiar la posibilidad de realizar un gran festival artístico con la participación de todas las entidades, en fecha a examinar.

Deseamos el mejor éxito a estos esfuerzos unitarios, que cuentan con el aplauso y el estímulo de la colectividad española.

C. D. E. del Luis Tuya

Dos aspectos de la comida de camaradería realizada el 4 de este mes en el C. D. del Luis Tuya.

Como veníamos anunciando se ha realizado en el Centro Democrático Español del Luis Tuya una comida conmemorando un aniversario más de la fundación de la entidad. Participaron de la misma más de 100 españoles y la fiesta se desarrolló en un ambiente de gran cordialidad y alegría.

Estuvieron presentes delegaciones de varias entidades antifranquistas tales como Casa de España, C. D. Español de la Unión, la Unión de Mujeres Españolas, clubes juveniles y la popular y admirada audición "España en el Corazón" en la persona de su director Sr. Roberto Gómez.

Fallecimiento

Hemos tenido conocimiento de la muerte ocurrida en España del Sr. Manuel Basca, hermano del gran amigo de "España Democrática" Sr. Amador Basca. "España Democrática", comparte los sentimientos de sus familiares por la pérdida sufrida y en estas líneas les envía sus pésames.

Amigos enfermos.

Se halla recluído en el Instituto de Radiología el buen amigo y colaborador de nuestro periódico, Sr. Agustín Armas. Le deseamos una pronta recuperación.

—El Sr. Alberto Guani, ex - Vicepresidente de la República, y consecuente amigo del movimiento antifranquista se encuentra enfermo. Los informes transmitidos sobre su estado de salud nos dicen que viene mejorando de la dolencia que lo tiene aquejado. "España Democrática" le desea un rápido restablecimiento.

—El Sr. Juan Bautista Font, Vicepresidente del Casal Catalá, habiendo sufrido un accidente, se encuentra retirado de sus habituales actividades, y desde hace dos semanas no es escuchado el popular "Amigo Leal" en la admirada audición "España en el Corazón". Que pronto vuelva a sus actividades patrióticas y artísticas es el anhelo de sus amigos y admiradores.

En las Entidades españolas

CASA DE ESPAÑA

Asamblea general de asociados

En el activo de asociados de Casa de España, celebrado el sábado 10 del cte., luego de discutir el problema de la unidad de todos los españoles, frente a la maniobra monárquica que preparan los franquistas con la colaboración de los invasores norteamericanos, y las tareas a que debe hacer frente Casa de España, ante estos importantísimos problemas, se tomaron los siguientes acuerdos:

1º Preparar para el viernes 30 del cte., a las 20 hs., una Asamblea General de asociados, con el propósito de a la vez que discutir estos problemas, incorporar a nuevos activistas al trabajo de la Entidad.

2º Iniciar desde ya la visita a todos los asociados, preparando la Asamblea, y a la vez llevando a todos ellos la inquietud por la situación que vive nuestra patria, en vista de la cual se les invitará a participar en los trabajos de Casa de España, recogiendo firmas contra las bombas atómicas, difundiendo ESPAÑA DEMOCRATICA, incorporándose a la lucha en defensa de los presos políticos y sociales, haciendo nuevos asociados de Casa de España.

3º Invitar a todos los asociados que aún no habiendo concurrido al activo estén dispuestos a participar en estas tareas preparatorias de la Asamblea, a concurrir por Casa de España, para incorporarse, de acuerdo a sus posibilidades de tiempo a estas importantes tareas.

ANTE LA PROXIMIDAD DEL XX ANIVERSARIO DE "ESPAÑA DEMOCRATICA"

CASA DE ESPAÑA SE DISPONE A PARTICIPAR EN SU DIFUSION

En homenaje a la celebración del XX aniversario de la aparición de ESPAÑA DEMOCRATICA, la Junta Directiva de Casa de España, luego de discutir en su última reunión el importante papel de esclarecimiento político que juega el periódico entre la colonia española, se ha propuesto al visitar a todos sus asociados, invitar a aquellos que no sean suscriptores del periódico, a que se suscriban y a que participen activamente en su difusión.

Campaña contra las bombas atómicas

A la vuelta del Sr. José Dans, Presidente de Casa de España, delegado por la entidad a la Asamblea Mundial de la Paz, y luego de escuchar sus interesantísimos informes, la Junta Directiva de Casa de España se ha propuesto, a la vez que intensificar sus esfuerzos en la recogida de firmas contra las armas atómicas, invitando a participar en ellos a todos sus activistas, y asociados que comprendiendo la importancia que para la vida de nuestra patria tiene esta tarea, estén dispuestos a concurrir los domingos de 9 y 30 a 11 y 30 a Casa de España a salir a la recogida defirmas.

CONFERENCIAS

El sábado 17 del cte., a las 20 y 30 hs., el **Sr. José Dans**, Presidente de Casa de España, delegado a la Asamblea Mundial de la Paz, hablará sobre el tema: "Mis impresiones sobre la vida de la clase obrera en Europa".

—El sábado 1º de octubre, a las 20 y 30 hs., el **Sr. Santiago Gaspar** disertará sobre el tema: "Juventud Encadenada".

Un documento

que todos los españoles deben leer y estudiar:

"ESPAÑA Y SU DESTINO"

Informe del C. C. del Partido Comunista de España ante su V Congreso, presentado por su Secretario General,

DOLORES IBARRURI

Pedidos a la Red. de "España Democrática" (Sierra, 2163)

FESTIVAL de la PRIMAVERA

SABADO 24 – Hora: 20.30

en "CASA DE ESPAÑA" — Sierra 2163

1º FESTIVAL ARTISTICO a las 20 y 30 horas, con la participación de destacados intérpretes del folklore español y rioplatense. Intervendrán:

Wilma Cristinis, Pepe el Malagueño, Paco Heredia, Encarnación Sánchez, Orlencio Pérez, Mª Angélica Quiroga, Luis Armental Reyes, Libertad Crespo, Lucy Barrajón, Manuel Calvo

2º GRAN BAILE hasta las cuatro de la madrugada, amenizado con la gran orquesta "Habana Tropical".

3º Elección de la REINA de la "Primavera" y del REY de los "Feos".

4º BAILE de la Silla, del GLOBO, y diversas atracciones.

Jóvenes españoles y amigos: CONCURRID!

Organiza: Club Juvenil "LINA ODENA"

FESTIVAL TEATRAL y BAILABLE

DOMINGO 18 – Hora: 20

en "CASA DE ESPAÑA" — Sierra 2163

1º Representación de las obras del Teatro Jovial del escritor compatriota Alejandro Casona "FABLILLA DEL SECRETO BIEN GUARDADO" y "FARSA Y JUSTICIA DEL CORREGIDOR", puestas en escena por el Grupo experimental del teatro "Retablillo Español", bajo la dirección de José Pampín.

2º Gran BAILE social con discoteca.

Organiza: "RETABLILLO ESPAÑOL"

CONCURRID!

"LA MONTAÑESA" S. A.

FABRICA DE DULCES Y CONSERVAS

OFICINAS Y DEPOSITO:
Arenal Grande 1856 — Teléf.: 4 50 09
Montevideo - Uruguay
PLANTA INDUSTRIAL
Carretera Balneario Salinas — Km. 42 1|2 — Teléf.: 32
Empalme Olmos — Canelones — Uruguay

AVISOS

Recomendamos a nuestros lectores que adquieran los productos que necesitan en las casas que se anuncian a continuación:

A. SANJURJO Y CIA.
Balanceadores y Rematadores Públicos
Estudio: Avda. Uruguay 1023
Tel. 9 28 67

CAFES Y BARES
"EL CORREO"
Buenos Aires, 452 - Tel.: 8 21 19
(Frente al Correo)

"GRANADA"
Rect. Larrañaga, 1703 - Tel. 41 36 02

"HERCULES"
8 de Octubre, 3651 — Tel. 5 13 25

"ONDA BAR"
de Araújo Hermanos
San José, 1149 - Tel.: 8 41 59

"SUEVIA"
Rambla Roosevelt, 286 - Tel.: 8 63 90

CAFE "NUEVA ESTRELLA"
y Parrillada
de Ismael y Carlos García
8 de Octubre, 4694

Elaboración de Cafés
"DOS AMERICANOS"
Desde 1875 ofreciendo lo mejor en café
Río Branco 1195 — Canelones 950
Tel.: 9 42 37 — 9 61 44
Montevideo

PRODUCTOS FORTALEZA
Rocha, 2429 - Tel.: 2 67 96
Distribuidor: José María Ottati

MEDICOS Y DENTISTAS
Dres. B. JORGE A. BRUNO
y CONRADO APARICIO
8 de Octubre, 3831 — Tel. 5 34 93
Rayos X

FERRETERIAS
MANUEL COIRA
8 de Octubre, 3645 — Tel. 5 14 24

FLORERIA
"LA ESMERALDA"
Rincón, 646 — Tel. 8 40 31

María T. Gutiérrez de Gil
Obstétrica
Consultas de lunes a viernes de 19 a 20 horas
8 de Octubre 3609 Tel.: 5-29-17

INST. y ART. ELECTRICOS
JOSE M. FREIRE
20 de Febrero, 2781

VILLA NUEVA
Rotisserie - Repostería
Minutas - Spiedo
Andes 1403 — Tel.: 8-45-90

PANADERIAS
"LAVALLEJA"
8 de Octubre, 3625 — Tel. 5 12 65

QUINTAS DE SALUD
GUMERSINDA F. DE NAVARRO
Millán, 4168 — Tel. 22 47 90

SASTRERIAS
"DEL OBRERO"
Agraciada 4070 — Tel. 22 52 26

Depósito de Aves y Huevos
de MARIA y Hno.
Batoví, 2126 — Tel.: 2 64 79

MU MU
EL CARAMELO QUE ENDULZA LA VIDA

CARPINTERIA EN GENERAL
de Felipe Domingos
especialidad en pisos parquets
Tripoli, 3922 - Tel.: 5 13 70

DONACIONES
V. R.
C. S. A.
T. T.
W. R. P.
S. y R.
C. P.

VERMOUTH Trapiche
DULCE O SECO
A base de vinos añejos analizados y puros de la mejor calidad

Escuche
ESPAÑA EN EL CORAZÓN
con las sabrosas "Charlas de Sobremesa" del madrileño DON FELIPE y su amigo LEAL por C X 44 "Radio Solís"
a las 12 y 50 hs.
Martes, Jueves y Sábados

"EL CHANA"
CAFÉS Y TÉS
LOS CAFÉS "EL CHANA" DEBEN SU FAMA A SU EXCELENTE CALIDAD Y SE VENDEN PUROS, PARA TODO EL PAÍS
SOLICITELOS A SU PROVEEDOR

¡Muchas gracias, mozo por recomendarme cerveza NORTEÑA! Desde entonces no tomo otra. Se vé que usted sabe lo que es buena cerveza.

MÁS CLIENTES SATISFECHOS CON:
Norteña
LA FINA CERVEZA QUE REBOSA CALIDAD

CERVECERIA Y MALTERIA PAYSANDU S. A. - PEDIDOS: TELEFS. 2 33 33 Y 2 53 72

SUSCRIBASE A "España Democrática"

(c) Ministerio de Cultura 2005

CATALUÑA

GENIO Y FIGURA DE UN GRAN PUEBLO

CATALUÑA afecta la forma aproximada de un triángulo, engarzado al Nordeste de la Península Ibérica, y asomándose al Mediterráneo, — mar, en otro tiempo, de predominio catalán—, para contemplar su prolongación insular, las Baleares, tierras catalanas por la lengua, aunque no tanto por el espíritu.

El actual territorio catalán, rico en ciudades, sierras, bosques, sembrados, y dotado de un magnífico litoral, con excelentes puertos y bellísimas playas, apenas rebasa los 32.000 kms.2. Su población es de 3 millones 220 habitantes, lo que supone una población relativa de más de 100 habitantes por kilómetros cuadrado. Su capital, Barcelona, tiene 1.300.000 habitantes.

La prehistoria catalana no difiere mucho de la de otros países. Hace 100.000 años, el habitante de lo que hoy es Cataluña debió ser un ejemplar muy semejante a su congénere de Neardenthal. Y hace otros 10.000, el hombre de Cro-Magnon tuvo seguramente una répica en el que poblaba las comarcas situadas entre el macizo pirenaico, el río Ebro y la costa mediterránea.

Se debe a esos hombres muestras de pinturas rupestres tan notables como las que aparecen en las cuevas de Cogul, en Lérida, y en Cova Remigia, en Morella.

Más tarde, a estos elementos primitivos fueron asociándose otros, como los capsianos, venidos del Norte, y los almerianos, del Sur, de donde también debió proceder el aluvión "ibero", que llegó a florecer en la zona centro-sur de la península, a la cual dió su nombre. Les sucedieron los celtas, los griegos, los fenicios y cartagineses, y luego los romanos, quienes permanecieron largos siglos en el territorio, al que llamaron "Tarraconense", siendo Tarragona (Tarraco), la sede de muchos y renombrados pretores.

Del bajo latín hablado por las legiones romanas dimana el que es hoy el idioma de los catalanes hablado también, en formas dialécticas, en las Islas Baleares y en Valencia, territorios incorporados al antiguo Principado de Cataluña por las campañas de Jaime I contra los musulmanes.

MUCHO se ha debatido respecto al origen de la palabra Cataluña. Autorizados investigadores se inclinan a creer que, habiendo ocupado este territorio los godos de Ataulfo, pasó a llamarse "Gotolandia" (es decir, tierra de godos), y que de ahí se deriva Cataluña. Otros sostienen que la abundancia de castillos — que los naturales conocían por "castlans"— dió nacimiento al vocablo "catalans", y de éstos, "Catalunya".

Hermosa vista de Barcelona, la gran capital de Cataluña.

Entre la dominación goda y el siglo de los Berengueres, medio una invasión musulmana, una conquista a cargo de los francos, y más tarde una carta de independencia, bajo el nombre de "Marca Hispánica", introducido por los reconquistadores carolingios.

Y a la luz del vocablo Catalunya, y de aquel estandarte o escudo — de barras de gules sobre oro — al que se atribuye un origen épico no del todo demostrado, el pequeño pueblo catalán acertó, a través de condes-reyes que supieron interpretarlo, a irradiar su genio emprendedor y laborioso, no tan sólo a la Confederación catalano - aragonesa, de que fué núcleo, sino a lejanos países y civilizaciones en declive, como la que presidía los destinos de Bizancio, cuando los almogávares, traicionados, hicieron sentir el peso de la "venganza catalana".

EL pueblo catalán, a despecho de sus raíces feudales, venidas de las Galias, se mostró desde tiempo inmemorial republicano y democrata. Su vieja Constitución asigna a los Condes - Reyes deberes junto a los derechos, y les exige juramentos de fidelidad. Sabido es el sonsonete clásico: "nos, que somos tanto como vos, y todos juntos más que vos", que debían escuchar los príncipes.

El hecho de que Cataluña no reconociera reyes sino condes — ya que los Jaimes y los Alfonsos eran reyes de Aragón, pero no de Cataluña— sugiere un fermento de legalidad republicana que se puso de manifiesto más de una vez. En el curso de la Guerra de los Segadores (Corpus de Sangre, 7 de junio de 1640), provocada por la estúpida mentalidad del Conde de Olivares, el canónigo Pablo Claris proclamó y sostuvo la Primera República Catalana. Acaso por ello, los franquistas, victimarios actuales de las libertades catalanas, han eliminado el nombre de Claris de las calles de Barcelona...

Junto a la expansión guerrera, producto de los tiempos medievales, fueron los catalanes desarrollando durante siglos una continua e inteligente labor de carácter comercial que introdujo consulados catalano - aragoneses por el litoral del Africa del Norte y en otros muchos puertos del Mediterráneo. Esta influencia se dejo sentir en lugares como Buja, Túnez y Tlemecen, cuyos soberanos pagaron tributos a la Corona de Aragón, la cual mantuvo también relaciones comerciales con Marsella, Génova, Venecia, Nápoles, El Pireo, Alejandría... y hasta con el Khan de Tartaria.

Tierra de marinos, tuvo Cataluña un Ramón Marquet, un Berenguer Mallol y un Roger de Lauria, que realizaron proezas sorprendentes. Ramón de Penyafort fué profesor en Bolonia; Ramón Lull (Raimundo Lulio) empleó el catalán como lengua docta antes que nadie. Y las instituciones catalanas como el "Consolat de Mar" sirvieron de pauta a legislaciones parecidas fuera de la península. Igual sucedió con el código feudal denominado de los "Usatges", compilado por el conde de Barcelona Ramón Berenguer I y su esposa Almodis en los años de 1058 a 1069. Este código precede en ciento sesenta años a la "Carta Magna" inglesa, y en su texto se consiguió armonizar la "Lex Visigótica" o "Liber Judicum" con los "Capitulares" francos y numerosos usos y costumbres genuinos, hechos ley por su continuidad. Los trovadores de Cataluña compitieron gloriosamente con sus colegas de Tolosa; los Juegos Florales de la época de Juan I (1393). El Consejo de Ciento y la Generalidad de Cataluña son típicas instituciones que, no obstante aceptar en su seno a los elementos teocráticos y aristocráticos que impone el espíritu de aquellos tiempos, tienen una honda raíz democrática y popular.

Ya nos hemos referido al "Corpus de Sangre", cuando Cataluña entera, en defensa de sus fueros y libertades, se subleva frente a las exigencias de Felipe IV y los desmanes de sus tropas. Después de sangrientas jornadas de lucha, Felipe IV tuvo que confirmar los fueros y privilegios de Cataluña.

Luis Companys, vilmente asesinado por el franquismo.

Fueros y libertades arrasados, poco después, por el primero de los Borbones, Felipe V, en represalias del apoyo prestado por Cataluña al archiduque de Austria, Don Carlos, durante la Guerra de Sucesión. Fué entonces cuando Barcelona, abandonada por Austria e Inglaterra, soportó el famoso sitio que inmortalizó el "conseller en cap", Rafael de Casanova. El Primer Borbón, al cabo de año y medio de cruenta lucha, venció al fin, por la abrumadora superioridad de sus ejércitos, a los heroicos catalanes. Los privilegios de Cataluña fueron quemados públicamente por el verdugo; quedaron disueltos el Consejo de Ciento y la Generalidad; y se prohibió a los catalanes el uso de cualquier clase de armas, obligándoles hasta encadenar a las mesas los cuchillos domésticos.

CATALUÑA siempre ha estado a la vanguardia de la España democrática y progresiva. Lucha patrióticamente contra la invasión napoleónica, y levanta el estandarte de la libertad contra el absolutismo de Fernando VII. Republicana en 1873, se crea una junta revolucionaria en Barcelona, teatro, más tarde, en 1909, de la sangrienta semana que tuvo como epílogo el asesinato de Francisco Ferrer, líder de la rebelión frente a la política imperialista en Marruecos.

La República de 1931, al dar una primera satisfacción a las aspiraciones de los pueblos hispánicos, restableció la Generalidad de Cataluña. Y en 1936 en todo el territorio, y de un modo especial, en Barcelona, el pueblo catalán lucha ardientemente y logra aplastar en pocos días la sublevación franquista, encabezada allí por el general Goded.

Cataluña, con Barcelona a la vanguardia, se convierte en uno de los principales baluartes de la República. Por miles, combaten los catalanes en todos los frentes. Barcelona, Tortosa, Tarragona, Reus, Gerona, Granollers y otras muchas ciudades catalanas soportan terribles bombardeos de los aviones nazi-fascistas. Siempre alerta, destroza el golpe troskista de mayo de 1937, que trataba de apuñalar a la República por la espalda.

Sigue combatiendo denodadamente, hasta febrero de 1939. Las fuerzas franquistas, con las invasoras trapos de Hitler y de Mussolini al frente, implantan en Cataluña el reinado del terror fascista, que alarga sus brazos hasta el extranjero y alcanza al Presidente mártir, Companys, fusilado por orden de Franco en el siniestro castillo de Monjuich.

No obstante, Cataluña no abandona la lucha. Con su clara conciencia política y social, se erige, desde los primeros días del transitorio triunfo franquista, en uno de los centros básicos de la resistencia. Las incesantes acciones y luchas de la clase obrera y del pueblo desarrolladas en su territorio, sobre todo en Barcelona, el principal centro fabril de la península, tienen una culminación grandiosa en la memorable huelga de la primavera de 1951, que asestó al franquismo un golpe demoledor, del cual jamás logrará reponerse.

Esta acción del proletariado barcelonés, apoyado por el pueblo en masa y conducido por el heroico Partido Socialista Unificado de Cataluña, tuvo su repercusión inmediata en las luchas y manifestaciones populares de Euzkadi, Navarra y Madrid; fueron la demostración más rotunda de que la lucha contra el franquismo es posible y de que para que esa lucha alcance la victoria es necesario forjar la unidad de todas las fuerzas antifranquistas y patriotas en un amplio Frente Nacional.

Aplicando estas experiencias, Cataluña, consciente de que la lucha por sus libertades está ligada indisolublemente a la lucha por la paz mundial y por la independencia nacional y la democracia en España, se mantiene en pie, aprestándose diariamente a dar su decisiva participación en las grandes jornadas liberadoras que se avecinan.

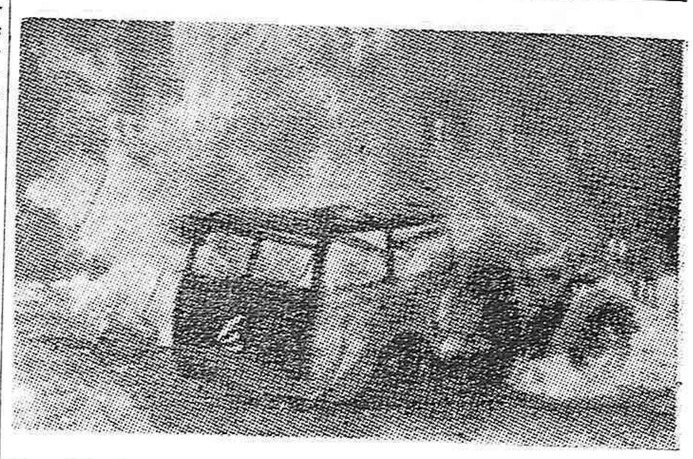

Una vista de las huelgas de Barcelona contra el régimen en 1951

CATALUÑA EN EL AÑO OCHO

por M. JACINTO VERDAGUER

Sobre la cima del Pirene, un día
posó su vuelo el águila francesa,
y, al mirar en redor con vista aviesa,
vió allí el león de España, que dormía.

—Ahora es tiempo —exclamó—. España es mía.
Y echándole sus garras de tigresa,
de su trono y su tierra hizo la presa
que con sus uñas férreas retenía.

El férreo catalán, que estaba alerta,
su madre patria al contemplar cautiva,
exclamó: —Aquí estoy yo para guardarte;

mientras el león hispano se despierta,
yo, alzándome en tu contra, águila altiva,
en las peñas del Bruch voy a esperarte.

(Traducción de Apeles Mestres)

Manifestación del sentimiento catalán

COMO broche de los festivales wagnerianas celebrados últimamente en Barcelona se dió un concierto al aire libre en el Paseo de Gracia, esquina a Valencia. Tocaba la sección de instrumentos de vientos de la Orquesta Municipal y cantaban los Coros Clavé. Este era el principal incentivo que congregó en dichos lugares a quince o veinte mil personas según cálculos aproximados. Pues sabido es lo que Clavé y sus Coros han significado siempre como bandera de los sentimientos nacionales del pueblo de Cataluña y para la cultura musical catalana.

Efectivamente, el concierto —con Wagner de tapadera— fué una manifestación de esos sentimientos nacionales. El público se rompía las manos aplaudiendo "Els pescadors", "Les Flors de Maig", "La Maquinista",... Luego, verdaderas manifestaciones se dirigieron al monumento a Clavé que estaba iluminado y rodeado de banderas de diferentes países entre ellas la de los Estados Unidos. Y mientras al pie del monumento era depositada una corona de laurel, algunos de los manifestantes expresaban: "¿Qué hi vé fer aquí la bandera norteamericana?" Y otro: "Moltes banderas, pero i falta la millor", refiriéndose a la más entrañable para el pueblo catalán: la suya.

"Ara ets petita, pero ja crexeras"

Sabido es que los catalanes veneran la figura de Rafael Casanova, el conseller en cap, como símbolo del pueblo en lucha por sus libertades, frente al despotismo y la opresión.

A lo largo de la feroz tiranía franquista, los catalanes se han mantenidos fieles a esta tradición. La estatua de Casanova —que estaba erigida en la Ronda de San Pablo, cerca del Paseo de San Juan— aparecía cubierta de flores llevadas por el pueblo cada 12 de Setiembre, fecha en que se conmemora la heroica muerte del conseller durante el sitio de Barcelona en la Guerra de Sucesión.

El franquismo, en los primeros años, trató de impedir este homenaje colocando alrededor de la estatua un cordol de policías. Inútil medida. Las flores, en años sucesivos, siguieron llegando.

Ciego de furor, el régimen apeló a un procedimiento más expeditivo: derribó la estatua. Pero al año siguiente, en el mismo lugar en que había estado emplazada la estatua, apareció una pequeña efigie de Casanova, ornada de flores y con un gran letrero en catalán que decía así: "ARA ETS PETITA, PERO JA CREXERAS" ("Ahora eres pequeña, pero ya crecerás").

Pretendiendo borrar toda sombra de Casanova, el franquismo hizo levantar un edificio en aquel lugar. Inútil empeño, también. Porque la figura del gran conseller vivirá eternamente en el corazón de los catalanes.

Héroes de la lucha antifranquista

Como en todos los momentos cumbres de su historia, Cataluña, bajo la dominación franquista, tiene sus héroes populares. Herederos y continuadores de una secular tradición de altiva lucha por la libertad y la democracia, decenas y decenas de héroes y mártires de la lucha antifranquista, hijos preclaros de la clase obrera y el pueblo, mantienen viva esa llama ardiente que, en vano el sanguinario terror fascista intenta extinguir.

Son los Girabau, los Carrero, los Valverde, los Puig-Pidemunt, los Numen Mestres... paladines de grandes acciones de la resistencia salvajemente asesinados por el franquismo, tras crueles torturas, o mantenidos, como Satué, años y años, en tenebrosas cárceles.

Son los Gregorio López Raimundo, el firme dirigente de las grandes huelgas de la primavera de 1951, amenazado de muerte primero; maltratado y torturado, durante meses, de prisión en prisión sometido a juicio, donde se transforma de acusado en acusador, y liberado, por fin, gracias a la lucha de todos los pueblos hispánicos y a la grandiosa campaña de solidaridad levantada, una vez más, por los pueblos de todos los países.

Son, también mujeres como Isabel Vicente, símbolo, durante la resistencia antifranquista, de la bravura de las catalanas, como lo fuera, durante nuestra guerra, la heroína de la juventud, Lina Odena...

En homenaje a todos estos héroes —unos caídos, otros en prisión, otros al frente aún de la lucha liberadora— transcribimos unas palabras de la carta escrita por Numen Mestres a sus camaradas de las J.S.U. de Cataluña, dos días antes de ser asesinado por los verdugos franquistas, el 17 de febrero de 1949:

"Tengo bien presente los ejemplos de sacrificio que ha ofrecido y ofrece nuestra Organización en el curso de esta dura, sangrienta y heroica lucha libertadora. Recuerdo la imágen natural y serena de Lina Odena; tengo presente la imágen juvenil, casi infantil de Eugenio Mesón; recuerdo a los muchísimos camaradas, dignos ejemplos de combatividad, de generosos sacrificios, de inagotables virtudes. Tened la seguridad de que sé cuál es mi deber, y tengo la decisión de cumplirlo, convencido de haberme sacrificado, así al máximo, por lo que era para mí tan querido".

LAS LIBERTADES NACIONALES DE LOS PUEBLOS HISPANICOS

"2. — La unidad del Estado español no será nunca verdaderamente sólida y democrática si se asienta sobre la fuerza y la asimilación violenta, sobre la negación de los derechos nacionales. Por ello, los comunistas estamos contra el sojuzgamiento de unas naciones por otras y defendemos el derecho de los pueblos a la libre autodeterminación. Sostendremos, pues, el derecho de los pueblos de Cataluña, Euzkadi y Galicia a decidir libre y democráticamente su destino".

(Segundo punto del Programa del P. C. de España)

LUCHAS OBRERAS

Acciones en una fábrica de la provincia

A los obreros de un centro industrial de la provincia de Barcelona el patrono les estafaba el pago de los puntos. Los trabajadores reclamaron; y como no se les atendiera, se negaron a trabajar horas extraordinarias. Estuvieron sin hacerlas durante varias semanas y nombraron una comisión que fué a protestar a la Delegación Provincial de Sindicatos. Al principio no la atendieron. Pero la comisión insistió en sus reclamaciones, mientras la "huelga de horas extraordinarias" se mantenía cada vez más firme, y por fin el importe de los puntos fué aumentado.

En la misma fábrica, un numeroso grupo de obreros defendió eficazmente a un viejo trabajador que era objeto de incesantes vejaciones de los patronos por haber protestado contra las arbitrariedades de la empresa. Una de las vejaciones a que le sometían era colocarlo en trabajos de fuerza que, por su avanzada edad, sólo muy difícilmente podía llevar a cabo. Por fin, la solidaridad de sus compañeros consiguió que semejante situación terminara, y el viejo obrero fué destinado a un trabajo en consonancia con su edad.

BARCELONA

Alliberament de tres aprenents detinguts

BARCELONA. — A la Vulcano, fa uns dies van ser detinguts tres aprenents i portats a presó, acusats de no se sap qué. Inmediatament que la noticia va córrer entre els obrers es va produir una gran efervescència.

Després del temps indispensable per a posar-se d' acord, tots els obrers es van creuar de braços i una comissió aná a la direcció a exigir l' alliberament dels tres aprenents.

Veient el caire que prenien les coses, la direcció va accedir i intervingué per a que se'ls posés en llibertat. Un cop això aconseguit, el reball va reprendre normalment, donant una magnífica prova del poder de la unitat.

La lucha unida de los obreros pone fin a los robos de un patrono

En una gran fábrica de un importante centro de la industria textil catalana, la dirección venía robando desde hace muchos años a los obreros, pues no incluía en la nómina las horas extraordinarias. Los obreros denunciaron el caso al sindicato vertical, pero los jerarcas enterraron el asunto. Los obreros no se dieron por vencidos, y gracias a la protesta unida de todos ellos, impusieron a la empresa la destitución de los elementos encargados hasta ahora de pagar y controlar los "puntos".

Los obreros han conseguido también que se nombre una nueva comisión revisora de los "puntos", y que de ella formen parte algunos compañeros dignos de su confianza. He aquí otra nueva demostración de que los obreros, si se unen, si actúan juntos, pueden incluso apoyarse en ciertas disposiciones de la legislación franquista para poner coto a los robos y abusos de la patronal y para arrancar ciertas ventajas.

CLAMOROSA MANIFESTACIÓN ANTIYANQUI EN LA MONUMENTAL DE BARCELONA

DIAS pasados, cuando se hallaban fondeados en el puerto de Barcelona los buques de la VI Flota yanqui, se celebró una corrida en la Monumental, organizada particularmente en intención de los marinos norteamericanos. Entre el público había muchos yanquis.

Una de las faenas fué acogida con una gran ovación. El torero daba la vuelta al ruedo en medio de los aplausos, de sombreros y otros objetos que el público entusiasmado le lanzaba. También los marinos quisieron imitar a la gente y comenzaron a lanzar sus gorritos polo al ruedo. El torero, creyendo sin duda hacer una gracia, recogió uno de los gorritos y se tocó con él. ¡Aquí fué ella! La ovación se transformó instantáneamente en tal pita que, sorprendido, el torero se paró en seco. "¡Ese gorro! ¡Fuera ese gorro!", clamó la Plaza. Y entonces comprendió el torero. Se quitó el gorro, se puso la montera... y la ovación reemprendió con más fuerza que antes.

Entre tanto, en los tendidos se armó la bronca. Los yanquis protestaron al enterarse de lo que gritaba el público, los espectadores barcelonenses respondieron enérgicamente y hasta intervinieron los guardias. Pero la indignación de la gente no había quien la calmara. "Se nos está acabando la paciencia", se oía por todas partes, en la Plaza, y, más tarde, fuera de ella.

Hace pocas semanas, ESPAÑA DEMOCRATICA ha dado información sobre otro incidente del mismo género ocurrido también en la Monumental, en que el pueblo barcelonés armó una clamorosa protesta al aparecer en la Plaza un cartel en inglés anunciando la siguiente corrida.

Tales protestas, que ni la prensa franquista puede silenciar, son rotundas demostraciones de la creciente hostilidad que alienta en el pueblo de Cataluña contra los ocupantes yanquis.

"QUEREMOS que las nacionalidades de nuestro país —Cataluña, Euzkadi, Galicia— puedan disponer libremente de sus destinos, ¿por qué no?, y que tengan relaciones cordiales y amistosas con toda la España popular. Si ellos quieren librarse del yugo del imperialismo español, representado por el Poder central, tendrán nuestra ayuda. Un pueblo que oprime a otros pueblos no se puede considerar libre".

(José Díaz, febrero de 1936)

"PARA dominar a Cataluña y matar su personalidad se la debilitó, se la empobreció, se le privó del comercio con América. Se quiso hacer olvidar, sumiéndola en la decadencia, que Cataluña era un pueblo con personalidad nacional bien acusada.

Pero los esfuerzos de la monarquía centralista en el pasado y del franquismo en la actualidad por extirpar la nacionalidad catalana, por matar en el pueblo catalán la conciencia histórica de la catalanidad, fueron vanos".

"EL Partido Comunista mantiene y defiende consecuentemente, frente a la incomprensión de otros partidos y fuerzas políticas, el derecho a la autodeterminación, incluso la separación, si así lo decidieran los pueblos, si así conviniese al desarrollo progresivo de España".

(De libro "ESPAÑA Y SU DESTINO" de Dolores Ibárruri)

Subscríbase a ESPAÑA Democrática

"JA PROV D'IMPOSTOS"

es el clamor general de los campesinos catalanes

CASTELLADANS. — En 1948 se pagaban en esta región 45 pesetas de contribución por la casa. Hoy se pagan hasta 200. Además, 10 pesetas por cada animal doméstico, 100 por el agua potable y, ¡para colmo!, 20 por la bañera y 20 por el water que la mayoría de las casas no tienen, pero que hay que pagarlo igual.

TORTOSA. — Los impuestos no dejan de aumentar y, en cambio, todo lo que producen los payeses está cada día más barato. Los que en un principio parecían contentos del franquismo son ahora los que más protestan.

GERONA. — Cada día se establecen nuevos impuestos: a las rejas, a las puertas, a las ventanas, a los carros, a las bicicletas... Total, que hay una atmósfera cargada de descontento. Campesinos, industriales, trabajadores, patronos, todo el mundo, expresa sin recato sus deseos de que cambie la situación.

URGELL. — Se está acabando el pantano de Oliana, que se dice estará terminado para fines de este año, pero ya han empezado a cobrar una tasa a título de contribución a su sostenimiento.

Por si era poco, la Diputación ha dispuesto que se cuenten los frutales para hacer pagar por ellos un nuevo impuesto a los contribuyentes.

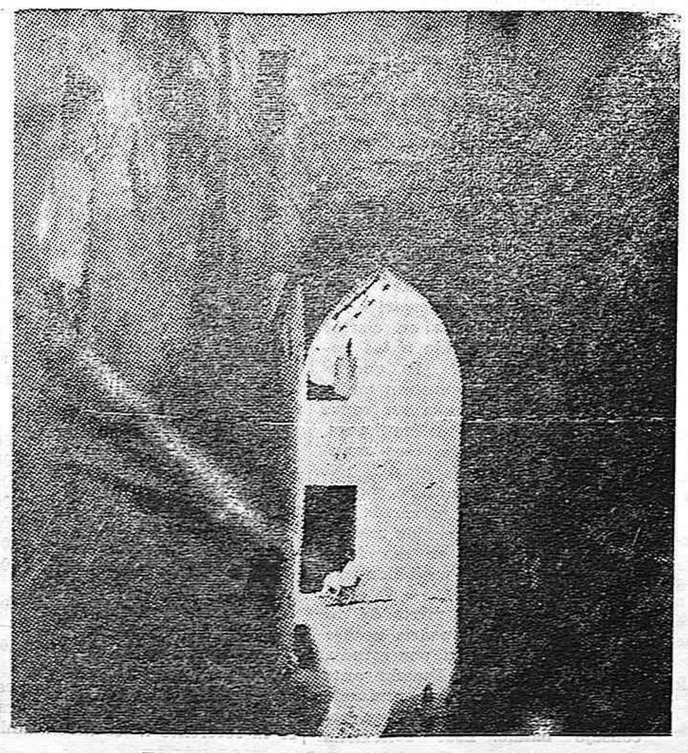

TARRAGONA: Calle del barrio hebreo

(c) Ministerio de Cultura 2005

LUCHAS, PROTESTAS Y DENUNCIAS en todo el territorio español

ZARAGOZA

Malestar y protestas campesinas

La situación de los campesinos de la provincia, y de los huertanos que abastecen el mercado de la ciudad, se torna cada vez más precaria. El régimen de saqueo y expolio por el franquismo; el aumento constante de las contribuciones, de la renta, de los arbitrios y gabelas; la creciente desproporción entre los precios de los productos del campo y los de la industria, fomentada por la política de precios del gobierno en detrimento de los campesinos y en beneficio de los monopolios; la mediocridad de las cosechas, condicionada por el empleo insuficiente de abonos, la carencia de regadío, el empeoramiento de las semillas y de los procedimientos de cultivo; todo eso conduce a una depauperación cada vez mayor de la masa de los campesinos. Son testimonios bien elocuentes en este orden la proliferación de los "avisos de apremio", las confiscaciones y desahucios de los campesinos pobres, el empeoramiento constante del mísero nivel de vida de la población campesina.

Sobre esta base crece el malestar el descontento, el odio de los campesinos, que se polariza cada vez más en el Servicio Nacional del Trigo, en el monopolio azucarero, en el Banco de Aragón, en la Compañía monopolista de los Saltos del Ebro, y en general en todos los organismos estatales que intervienen en el campo. Crece también la resistencia pasiva de los campensinos al pago de las contribuciones y de los impuestos.

En algunos casos, el descontento general de los campesinos y huertanos estalla en manifestaciones de protesta. Tal ha ocurrido hace poco en Caspe. La Compañía monopolista "Saltos del Ebro" quiere llevar a cabo un proyecto de embales cuya realización privaría de riego a los campesinos de una amplia zona de la provincia. Para protestar contra este proyecto, se ha desarrollado en Caspe una concentración en masa de campesinos, los cuales han manifestado su oposición de una forma enérgica y vigorosa.

CUENCA

La resistencia contra los robos del S.N.T.

Una prueba de la amplitud de la resistencia que los campesinos ofrecen a las operaciones de los bandidos falangistas del S.N.T., es que la Jefatura Agronómica de la provincia ha abierto MAS de 5.000 EXPEDIENTES, en el plazo de tres meses, por incumplimiento de las disposiciones legales sobre el trigo. Y lo más interesante es que, en un gran número de casos, las autoridades franquistas no se han atrevido a aplicar las sanciones con que habían amenazado a los campesinos. Ello demuestra que la acción unida de los campesinos puede impedir la aplicación de las multas y de otras sanciones arbitrarias decretadas por los franquistas contra los campesinos.

VIZCAYA

Maniobras patronales que fracasan

Es sabido que los patronos en su afán de acentuar la explotación de la clase obrera recurren a diversos medios para prolongar la jornada de trabajo. Como en algunas empresas parte del personal no se muestra dispuesto a trabajar el "cuarto", han empleado ahora nuevas armañas para doblegar a estos trabajadores. En la empresa "Aguirena S. A.", de Erando, la dirección ha tratado de escindir a los trabajadores y enfrentarlos unos con otros. Para ello ha concedido algunas pequeñas ventajas a algunos de ellos que parecían más adaptables. Sin embargo, a la dirección de la empresa le ha fracasado la maniobra por la unidad que se ha manifestado entre todos los obreros.

No firmó nadie

En "Talleres Elejobarrio" de Bilbao en vista de que los obreros no trabajaban el "cuarto" más que cuando les convenía, dándose el caso de que ciertos días —como por ejemplo el lunes— dejaba gran parte de hacerlo, la empresa ha tratado de coacionarlos editando un impreso que habían de firmar para trabajar el "cuarto" y en el cual había que comprometerse a hacerlo todos los días. Como no ha firmado nadie el citado impreso y los obreros siguieron quedando al "cuarto" según su voluntad, la empresa ha hecho el ridículo y se ha demostrado una vez más que ante la unidad de los obreros fracasan las maniobras y coacciones patronales.

La prensa franquista dice...

EL PROBLEMA DEL CAMPO

"LOS colonos de Almaraz de la Mota no pueden llegar ni siquiera a ser pequeños propietarios, porque, ya lo dijimos aquí, todas las tierras que labran, más las mismas casas que habitan, y la escuela en la que aprendan las primeras letras y la iglesia en que rezan, y el cementerio en que descansan los restos mortales de sus antepasados y descansarán los de ellos, y las calles en cuyas esquinas rondan a sus novias, y la plaza en que bailan por San Juan, y las eras en que trillan sus mieses, y los prados y lindes donde pacen sus ganados, todo, todo es propiedad de un solo dueño, o de una sola dueña, que para el caso es lo mismo. En todo caso, de un propietario que nunca supo lo que era labrar, o al menos dirigir. la labranza de estas pobres tierras de secano; ni sintió la inquietud de ver prolongarse una sequía o el horror de presenciar cómo una tormenta devastaba sus tierras, cereales o apedreaba sus viñas.

El caso de Almaraz de la Mota, aparte del gran interés que por sí mismo tiene, posee una enorme importancia como símbolo. La tierra no puede estar en manos que no sepan acariciarla".

("El Norte de Castilla", 26-6-55)

"Que no se permita de ningún modo que haya jornaleros del campo que carezcan de un trozo de tierra —del huerto familiar—, para compensar los muchos días sin jornal. Los pueblos ricos no deben esperar a que el Estado instituya los "huertos familiares". Deben ser los mismos pueblos ricos, los propietarios enriquecidos, los que deben entender con claridad lo triste que debe ser el papel de obrero del campo, el que desde la siembre a la recolección de todas las cosechas trabaja para la consecución de los frutos, sin que tenga otra oportunidad que el de adquirirlos en el mercado como un obrero de la ciudad".

("Heraldo de Aragón", 19-6-55)

"Terminada la guerra, he aquí de nuevo al jornalero campesino tan olvidado como antes. Encarcelado unas veces por cazador furtivo, por rebuscar aceitunas o espigar en los rastrojos, hambriento casi siempre y en paro más de seis meses al año. ¿No merece redención esta clase de trabajadores españoles?

("Afán", 23-6-55)

En esas líneas de la propia prensa franquista se refleja el tremendo drama de los campesinos sin tierra, cuyo número aumenta sin cesar, sujetos a la más desenfrenada explotación y condenados al hambre y a la miseria más espantosa por el régimen de oligarcas financieros y terratenientes que esclavizan a España.

"La tierra no puede estar en manos que no sepan acariciarla". Es decir, la tierra para el que la trabaja. Esta es la aspiración secular de los obreros agrícolas, de los campesinos pobres, aspiración que empezó a ser realidad en la República con la reforma agraria, anulada después per el franquismo.

Es lo que reclaman hoy, cada vez con más insistencia, los millones de trabajadores del campo sin tierra y sin trabajo. Y que sólo será posible por la vía de la revolución democrática, que termine con el poder de las castas feudales y de los monopolios que asfixian a los campesinos empujándolos a la ruina y al hambre.

LA SUBVENCION AL CULTO Y LA UNIDAD CON LOS CATOLICOS

(DE "MUNDO OBRERO")

COMENTANDO el punto de nuestro programa en el cual se propone que, teniendo en cuenta los sentimientos religiosos de una gran parte de la población española, el Estado democrático subvenga a las necesidades del culto, el camarada Vicente Uribe decía en el V Congreso del Partido: "Evidentemente, la política que propugnamos es una concesión a los creyentes. Y debemos hacer la siguiente pregunta: ¿Merece la pena hacer tal concesión, cuando ello puede favorecer, grandemente, el entendimiento con los católicos en la tarea de derrocar al franquismo y ante el trabajo gigantesco de la reconstrucción democrática de España, que exigirá una estrecha unión de la clase obrera y el pueblo, independientemente de las ideas religiosas o filosóficas?"

La respuesta afirmativa está implícita en la argumentación que acompaña a la pregunta.

Más de ciento cincuenta años llevan, los jerarcas reaccionarios de la Iglesia, al acecho de todo pretexto que les sirva para enfrentar a las masas católicas con las fuerzas progresistas del país. En el pasado, esos pretextos han sido, principalmente, de dos clases: que se perseguía a la Iglesia —sabido es que la Iglesia se considera perseguida siempre que no puede ser perseguidora— y que se perjudicaban sus intereses materiales. Y hay que decir que, a lo largo del tiempo, y en trances históricos decisivos, dichos jerarcas han logrado establecer ese enfrentamiento, que sólo favorece a la reacción y que ha sido funesto al desarrollo de las corrientes liberales y democráticas en España.

Hay que decir también que, en esa labor, les han ayudado, más de una vez, en la práctica de las cosas, fuera o no su intención, que de todo ha habido, no pocos políticos liberales y republicanos. Despotricando torpemente contra los sentimientos de los católicos, hiriéndolos inútilmente, mientras dejaban en pie las bases económicas y políticas reaccionarias, sobre las cuales la Iglesia asienta su poder en España. Habremos de volver a referirnos, con algún detalle, a las raíces histórico-sociales de la religión, tema ya tratado en estas columnas. Mas digamos ahora que si el poder y la influencia de la Iglesia siguen siendo hoy, anacrónicamente, tan fuertes en España, ello se debe, fundamentalmente, a que, en nuestro país, no ha sido posible realizar, todavía, la revolución democrática con todo lo que ella significa, en orden a las transformaciones materiales de la sociedad y a las posibilidades de progreso en la mentalidad de las gentes.

La Iglesia es, al mismo tiempo, parte integrante e instrumento de los grandes terratenientes y de los grandes capitalistas que oprimen y explotan al pueblo. El problema esencial de la revolución democrática, es terminar con las supervivencias feudales que, esa gran propiedad agraria latifundista, lleva consigo. Resolvamos ese problema capital; descatemos la independencia española; devolvamos, las libertades democráticas, a los españoles; edifiquemos un Estado democrático que mejore sustancialmente las condiciones de vida del pueblo, y habremos hecho por circunscribir a la Iglesia al dominio puramente espiritual, al ejercicio del culto, que es a lo que se debe dedicar, mucho más que con centenas de discursos de un anticlericalismo verbal, inoperante, que, en la mayor parte de los casos, sólo sirve para hacer el juego a las maniobras reaccionarias de los altos dignatarios de la Iglesia. Como se lo hizo aquel a que se entregaron no pocos líderes republicanos y socialistas en 1931 y años siguientes ,mientras apenas rozaban a los latifundios y dejaban intactas las demás bases económicas de la reacción y sin las imprescindibles transformaciones en el ejército, los Cuerpos armados, el aparato del Estado.

En 1931, suprimieron del presupuesto de la República las asignaciones para culto y clero. Supresión que, en la práctica, no pasó del papel, pues se daban dos años para la extinción de ese capítulo y a fines de 1933 ya estaban las derechas, de nuevo, en el poder.

Sabido es como utilizó la reacción dicha medida, que los comunistas criticamos. Esa y otras torpezas y excesos verbales ayudaron, no poco, a los jerarcas ultramontanos de la Iglesia en sus esfuerzos para lograr que, numerosos católicos, cuyos intereses estaban y están junto al pueblo, se sumaran a la sublevación contra la República.

Los comunistas no desdeñamos ninguna experiencia útil del pasado. Los comunistas queremos reparar a la Iglesia del Estado y terminar con la funesta intromisión de aquélla en las funciones de este. Pero queremos que los católicos tengan la absoluta seguridad de que sus sentimientos religiosos serán, escrupulosamente, respetados y garantizada la práctica de su culto. Y pocas cosas, como la medida que proponemos, pueden darles esa seguridad y esa garantía.

Los comunistas queremos arrebatar a los jerarcas eclesiásticos, en la medida de lo posible, todo pretexto para seguir fomentando guerras civiles, para seguir enfrentando artificialmente a demócratas y patriotas católicos. Y cuando unos y otros, juntos, hemos de rescatar la Patria, recobrar la libertad, impedir que España sea desangrada en una guerra infame y democratizar a nuestro país, es preciso decir que, cuanto favorezca esa unidad, es revolucionario y cuanto la dificulta, hace el juego, se quiera o no, al enemigo.

Y nuestra política de unidad con las masas católicas, no es una táctica momentánea; está fundada en nuestros principios. En los marxistas, ha sido siempre posición permanente, el llamar a los creyentes, de las diversas religiones, a la lucha unida con los demás trabajadores y fuerzas progresivas, por los intereses que les son comunes. Así lo hicieron Marx y Engels, Lenin y Sstalin. Así lo han hecho y lo hacen los Partidos Comunistas de los países capitalistas. Y juntos, creyentes y no creyentes, construyen el socialismo en las democracias populares. La política de la mano tendida tiene sus raíces en el pasado más lejano de los partidos marxistas.

En España, esta correcta actitud nuestra, está dando ya prometedores frutos. Juntos, obreros católicos y no católicos, realizan acciones reivindicativas en las fábricas. Juntos, campesinos católicos y no católicos, protestan contra las exacciones franquistas en el campo. No pocos intelectuales católicos tienen saludables contactos con nuestros camaradas. Todo ello inquieta más y más al franquismo y a los jerarcas de la Iglesia. Oigamos la desconsolada declaración que, el obispo de Jaén, hacía en abril pasado: "Es difícil substraerse a las infiltraciones del pensamiento, para el que no hay barreras materiales. Y hoy van penetrando desviaciones doctrinales en el campo mismo de los que fueron católicos. Y hasta la política de la mano tendida resquebraja muchas veces nuestra firmeza y nos hace dar un paso hacia los descarriados en lugar de atraerlos hacia nosotros".

Ilustrativo, ¿verdad?

EXPORTACION DE HOMBRES

A los millones de españoles sin trabajo el franquismo les da esta solución: que emigren, que se vayan. Azuzándoles a la expatriación, "Arriba", en el artículo que abajo transcribimos, llega al colmo de la impudicia.

Decenas y decenas de millares de españoles —cada hombre una mente y dos brazos— parten todos los años a ofrecérselos a otras patrias pues la suya es para ellos implacable madrastra. Sin embargo para el franquismo aún quedan demasiados españoles en España.

"Necesitamos abrir las puertas a la emigración y que los millones de españoles que algún día excedieren de los treinta encuentren acomodo en países que necesiten brazos y mentes para cultivar sus inmensas riquezas potenciales."

Creo que ha llegado la hora de estudiar, país por país, las necesidades agrícolas e industriales de aquellos pueblos de América dispuestos a aceptar parte de nuestros excesos demográficos y a comprometernos con ellos para asegurarles la ubicación vitalicia de nuestros emigrantes en las zonas por ellos elegidas, siendo de nuestra cuenta la repatriación en caso de incumplimiento individual de lo concertado.

En cuanto a las especialidades podemos ser rigurosos porque hay campo para ello. ¿No se llevan pastores vascos a Norteamérica? ¿No acaban de salir cañenes malagueños, reclamados, por su competencia para ingenios de Santo Domingo y Cuba? De la misma forma podemos enviar ceramistas, albañiles, canteros, tractoristas, mineros, gañanes, cultivadores de champignon, de tabaco, ensiladores, guarnicioneros, herreros, etc.

De las capas superiores de nuestra sociedad estamos en condiciones de ser generosos: sesenta mil universitarios en las distintas aulas constituyen hoy en España un problema y una preocupación, mientras América necesita españoles de rango, con una formación completa y moderna, que contribuyan a la potenciación de los propios pueblos, al lustre de la raza común y al mantenimiento de unos lazos cordiales entre todas las naciones que hablamos la misma lengua. Para estas emigraciones de alto nivel, de especialistas y universitarios de grado superior, hace falta una propaganda adecuada para sacudir la rutina de la juventud. ¿Es que el espíritu de aventura va a quedar en ciertas clases sociales, reducido a las vocaciones misioneras? ¿Es que el ímpetu creador de nuestras mejores juventudes no va a ser capaz de remedar lo que hicieron nuestros antepasados, por esos mundos, con singular facilidad? ¿No ha llegado el momento de sacudir la ignorancia de los esfuerzos memorísticos por el placer de realizar empresas concretas en esa América llena de posibilidades?" ("Arriba", 16-6-55).

A este foliculario, mixto de miserable y majadero, podría aconsejársele que empezara por estudiar las necesidades de España antes de sumergirse en tan profundos estudios transoceánicos. Pero sería consejo baldío. Eso: reflexionar sobre las necesidades de España, que son sus propias necesidades, es lo que hacen, cada día con percepción más fina, los trabajadores manuales e intelectuales de nuestro país. Y en sus reflexiones advierten que lo que España y ellos necesitan es, en primer lugar, terminar con esos latifundios que privan de tierra a innumerables españoles e implantar un régimen de libertad y progreso que industrialice —¡de verdad!— al país, que lo libere del yugo extranjero, que aproveche en beneficio de la nación las riquezas españolas. En sus reflexiones advierten que su primera necesidad —y la de España— consiste en terminar con el franquismo.

Ahí está para ellos la solución y no en abandonar la Patria lanzados a una desesperada y triste aventura cada día más incierta.

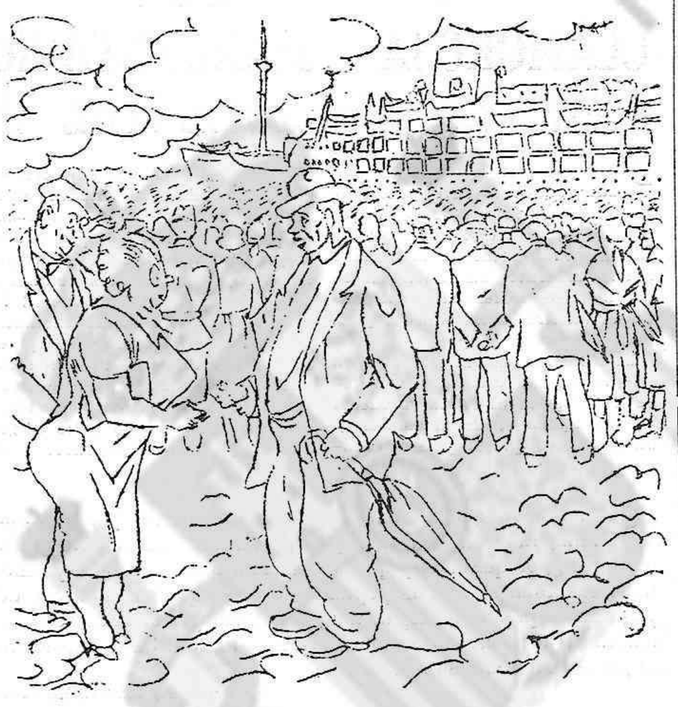

—E certo que e unha boa disgracia ter que deixar unha terra tan linda como a noxa... mais tamen e certo, señora, que a paisaxe non se come.

("El Ideal Gallego", 19-6-55)

VALENCIA

LA RUINA DE LOS CAMPESINOS

LOS datos siguientes, publicados en "Levante" del 17 de Junio último, atestiguan de un modo clarísimo que los campesinos productores de trigo de las riberas del Júcar están condenados a la ruina.

Los gastos inherentes al cultivo de una hanegada de tierra son los siguientes según aquel periódico:

"Simiente, 10 kilos	37,50
Jornales siembra	50,00
Abonado	179,00
Escardado	50,00
Siega	120,00
Acarreo	25,00
Trilla	35,00
Arrendamiento, riegos, impuestos, etc.	250,00
Total	747,00

Hay que destacar que de estos gastos, la parte más considerable es la referente a los arrendamientos y a los impuestos, cuyo aumento brutal ha sido decretado por el gobierno franquista.

Veamos ahora los ingresos que obtiene el campesino con su cosecha. El rendimiento de trigo por hanegada de regadío ha sido este año, en esta región, según informa el mismo periódico, de unos 120 kilos. Este rendimiento bajísimo es consecuencia no sólo de la sequía, sino también de la falta de abonos, de la mala calidad de la simiente y de otros factores cuya responsabilidad incumbe también directamente a la política franquista.

El campesino está obligado a vender su trigo a 3.50 el kilo a causa de la incautación total de la cosecha por el Servicio Nacional del Trigo. El campesino obtiene pues 420 ptas. por los 120 kilos producidos en una hanegada de tierra. La pérdida que sufre es por lo tanto de 330 ptas.

Federico García Lorca

por M. GARCIA PUERTAS

NO se sabe con precisión el día — ya llegará uno en que se sepa—, del alevoso asesinato de Federico García Lorca por los esbirros de la Falange. Se sabe sí, que fué por agosto de 1936 hace ya 19 años. ¡Y parece que hubiera sido ayer mismo!, tan candente es el recuerdo de aquel crimen — el primero de tantos otros incontables — que golpeó como un brazo de mar la conciencia de todo hombre libre. Pocas veces la muerte de un poeta provocó tan universal resonancia de dolor y rebeldía. Federico sólo contaba 38 años y su obra, ya abundosa y de señeras calidades, se empinaba sin embargo, en plena madurez hacia quién sabe que cimas aún no holladas de la literatura española, particularmente en el teatro a quien acaba de ofrendar "La casa de Bernarda Alba".

Recordamos, con ese vigor que dejó la impronta de fuego de la noticia de su muerte, el dolor, el desconcierto, primero, la unánime, vigorosa, protesta después que provocó en todo el Uruguay. Pocas semanas hacía que Federico había esparcido por Montevideo la sal de su irresistible simpatía, aún resonaba su voz en la Sala del Teatro "18 de Julio", donde diera sus originales conferencias desbordantes de chispeante ingenio, de auténtica gracia andaluza.

El pueblo uruguayo, los intelectuales uruguayos, fueron siempre fieles al recuerdo de García Lorca. A los pocos meses de su muerte se realizó en el Ateneo, patrocinado por AIAPE, un acto jamás visto en Montevideo en el que veinte poetas uruguayos rindieron lírico y combativo homenaje a su memoria. Poco después de finalizada la guerra en España, se realizó otro acto inolvidable que reunió a tres grandes escritores de América: el uruguayo Emilio Oribe, el chileno Pablo Neruda y el cubano Juan Marinello en que se veneró el recuerdo del poeta granadino. Las numerosas representaciones de sus obras agolpa fervorosas multitudes. Las ediciones de sus libros se agotan unas tras otras. Todo poeta novel uruguayo "imitaba" el estilo inimitable de García Lorca. Y apenas hace un año se levantó en Salto — perfumado de naranjos y jazmines, tan semejante al paisaje andaluz—, un monumento a Federico, producto del desvelo del pueblo uruguayo, capitaneado en esa empresa por Enrique Amorim.

Visto desde este pequeño y dulce Uruguay el amor del pueblo, de todos los pueblos del mundo, por Federico García Lorca (qué decir del suyo), cabe preguntarse: ¿Por qué tanta y tan encendida su popularidad? Y la respuesta resbala con la sencillez de las verdades elementales, de los labios de otro gran poeta que tanto lo amó: "Federico —decía Pablo Neruda en el acto señalado —, salía con su teatro "La Barraca" por los campos de Extremadura y Castilla a enseñar al pueblo y a aprender de él todo lo que fué: porque este hombre entre todos fué como el pueblo, fué harina pura, inmaculada piedra".

García Lorca no fué asesinado por "error", como hipócrita, medrosamente, escribieron algunos corifeos del franquismo. En Federico, las tradicionales castas españolas, mimetizadas con la camisa azul, ejercitaron su odio cerval y atávico contra la cultura que, cuando es auténtica, es popular por sobre todas las cosas. Y las obras de García Lorca son de un hondo contenido popular, en muchas de las cuales se refleja el trágico conflicto entre el pueblo y sus enemigos tradicionales. Y éstos no le perdonaron que fuera el autor de MARIANITA PINEDA, exaltación de una auténtica heroína popular; de su trilogía dramática: BODAS DE SANGRE, YERMA y LA CASA DE BERNARDA ALBA en la que emerge la tácita condena de terribles prejuicios sociales; ni POETA EN NUEVA YORK, alucinante y bíblica imprecación contra el imperialismo; ni mucho menos ROMANCERO GITANO, y en esta obra en particular, EL ROMANCE DE LA GUARDIA CIVIL ESPAÑOLA y del que un autor, insospechado, por cierto, de "parti pris", como Valbuena Prat, afirma: "Aquí el mito de los gitanos llega a cristalizar en ciudad, en colectividad, frente a la cual se alza, enorme, la figura del perpetuo enemigo del gitano: el guardia civil . . . "

Pero la popularidad de Federico no estriba solamente en lo social - conflictual que alienta en su obra. Está en el continente en que lo captó, indisoluble de su contenido. García Lorca está hondamente enraizado en la más noble tradición de lo mejor de la literatura española de todos los tiempos. Supo realizar la síntesis fecunda de una refinada tradición literraia andaluza, más en particular, específicamente granadina, que se remonta a Cubillo, Espinosa y Soto de Rojas en el siglo XVI, con la lírica del romance popular y del cante jondo. No es casualidad, por ejemplo, que García Lorca haya dado al viejo romance tradicional español, cuyo primer monumento literario se remonta al siglo XV, nueva y deslumbrante vida. El romance ya anónimo, ya lopesco, que revive con los románticos, alcanza en él insospechada vida. Cualquiera sea el nivel de calidad de una u otra obra, cualquiera sea su temática, una cosa es innegable: los héroes de sus obras son auténticamente populares. Son Marianita Pineda y Antonio el Camborio, Sánchez Mejías. Preciosa y decenas y decenas de personajes anónimos; hombres, mujeres y niños que sufren, aman intensamente la vida, la naturaleza, la tierran en que alientan.

Por eso es eterna su obra, por eso el pueblo le ama, por eso le reverencian todos los intelectuales honrados del mundo. Por el pueblo, por esa misma cultura inspirada en el pueblo luchamos los españoles y no dejaremos de hacerlo hasta ver restituida la libertad en nuestra patria y, en ella, levantado el monumento que con amorosas manos, le alcemos un día en las umbrías y fragantes arboledas del General

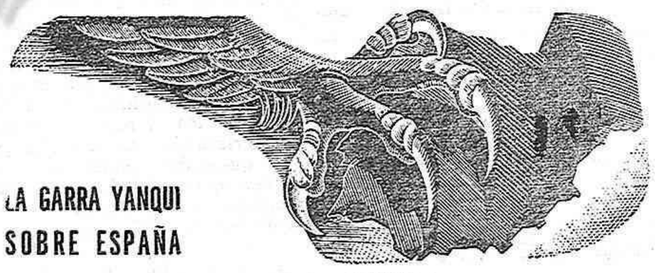

LA GARRA YANQUI SOBRE ESPAÑA

CARA AYUDA

El gobierno franquista ha votado un crédito de 100 millones de pesetas para cubrir los gastos que originen "los artículos alimenticios de la ayuda social americana".

Los susodichos antrículos son la leche en polvo y otros productos lácteos que proceden de los excedentes agrícolas yanquis y que la "Caritas" de EE. UU. envía a España, en cooperación con diversos organismos oficiales franquistas y eclesiásticos. Artículos que, a son de trompa y bombo, anunciaron que se iban a repartir gratuitamente, que no costarían un céntimo, etc., etc.

Como siempre, en cuanto los franquistas dicen que vamos a recibir algo de la "ayuda" yanqui hay que ir pensando en lo que van a robar a los españoles.

UNA BASE MAS

Se ha instalado en Barcelona y se trata de una base de abastecimiento que con carácter permanente van a disponer los yanquis en dicho puerto. A tal efecto ya están anclados en el muelle dos petroleros y un transporte de tropas.

OTRA INDUSTRIA CONTROLADA POR LOS YANQUIS...

Se va a implantar en España una fábrica de caucho sintético. Los norteamericanos aportarán las licencias, la maquinaria y un capital cifrado en 30 millones de pesetas. Es decir, prácticamente, tomarán el control de esta nueva industria. Para guardar las formas, hay una tapadera de industriales españoles.

...QUE ADEMÁS SE APODERAN DEL URANIO ESPAÑOL

A propósito del reciente acuerdo yanquifranquista sobre el empleo de la energía atómica, destaca cada vez más que ese acuerdo encubre en realidad la intención de los yanquis de aporerase de los yacimientos de uranio existentes en nuestro país.

Uno de ellos está enclavado en Sierra Morena, en el pueblo de Santa Bárbara de la Sierra. Técnicos yanquis, de la Junta Nuclear de los Estados Unidos, se han "asombrado", dicen los franquistas, de la pureza de dicho yacimiento. Y, naturalmente, al "asombro" ha sucedido la explotación del mineral para las necesidades yanquis.

Por otra parte, en Menorca varios geólogos norteamericanos van a efectuar investigaciones en el norte de la isla en busca de uranio, ya que, afirman, este mineral se encuentra en formaciones geológicas semejantes a la de esta isla.

Mercurio y uranio bases aéreas y navales, toda España y sus riquezas están pasando a manos de los yanquis. Estas son las trágicas consecuencias del pacto yanquifranquista.

(c) Ministerio de Cultura 2005