EL NORTE

GERONA MIERCOLES 9 JULIO DE 1913

Año IV. -- Número 1075

Diario Católico-Monárquico

Franqueo Concertado

Por la destitución de Altamira

Los católicos de Barcelona, ante el Ministro de Instrucción Pública.

La campaña por la destitución del señor Altamira, adquiere los vuelos de los grandes movimientos populares.

Barcelona, la noble Barcelona dió anteayer un gallardo ejemplo de la virilidad secular del alma catalana.

Aprovechando la estancia del Ministro de Instrucción Pública en aquella capital, las vallosas damas católicas no vacilaron en presentarse ante el representante del Gobierno, pidiéndole ataje las inclinaciones sectarias de la «Institución Libre de Enseñanza», y la destitución inmediata, improrrogable de su mandatario don Rafael Altamira.

Los caballeros católicos también formularon idéntica petición, haciéndose entrega al señor Ruiz Giménez, de dos mensajes notabilísimos; uno de la Junta Diocesana y otro de las mujeres católicas, al que acompañaban *doce mil* tarjetas recogidas estos días.

Veremos, ahora cual será la actitud del Gobierno ante la grandiosa manifestación de anteayer en Barcelona.

La destitución de Altamira no hay que demorarla un momento mas.

Es la mujer cristiana; la masa honrada de la nación la prensa sensata, la España digna y católica la que la reclama con viril energía.

¡Que se marche Altamira!

MADRID

Ya empiezan

Ayer paseábamos por la calle de Alcalá en compañía de un diputado a Cortes muy distinguido, que goza de gran autoridad en asuntos militares.

Pasó el ministro de la Guerra y el diputado habló unos momentos con el general Luque.

La conversación, aunque particular, no fué de índole tan reservada que me obligue a callar discretamente algo de lo que pude oir.

El diputado enseñó al ministro una carta que había recibido de Marruecos en la que se apuntaban graves deficiencias, cuya justicia reconocía el señor Luque.

—¡Pero es el caso de que no hay dinero!—añadió en un tono mitad lamento, mitad exageración el ministro.

Varias veces se repitió la frase terrible y con ella pusieron término a su breve conferencia el ministro y el diputado.

—¡No hay dinero!

Hace falta para material sanitario, para enviar ametralladoras y elementos de combate, para lo esencial de la campaña, y no lo hay.

—¡No hay dinero!

Y el Gobierno y el ministro no ven medio de sacarlo. Se han cegado las fuentes, se agotaron los recursos de arbitraje.

Suman cuatrocientos quince millones, cifra exacta, el déficit de tres años de democracia. Estos cuatrocientos quince millones se han sacado forzando mucho la máquina, apretando los tornillos, discurriendo trampulladas legales. ¡Y todo se acaba!

Luque lo dijo con una expresión tan desconsoladora, que no cabe mas remedio que creerle.

—¡No hay dinero!

¡Ya escampa! Tenía que llegar este momento. Alguna vez había de ser.

Las trompetas del juicio final han comenzado a sonar en el pequeño mundo de la democracia.

Negaron la Doctrina, pero en el Apocalipsis tendrán que creer.

—¡No hay dinero!

CIRICI VENTALLÓ

¡Oh, la cultura (?) republicana!

Por ahora hace un año.

Un obrero trabajaba en París a orillas del Sena. Un resbalón, y al agua. El infeliz obrero no sabía nadar. Sus compañeros de trabajo echaban los pulmones por la boca gritando:

—¡Socorro!... ¡Que se ahoga!.. ¡Una lancha!...

Muy próximo al grupo leía su breviario el cura Lepetit. Oyó las voces. Corrió al grupo.

—¿Qué pasa?

—Nuestro compañero que se ahoga.

—Pues no es gritando como se salva.

De un salto, al pretil. Del otro, al agua. Unos segundos después el cura Lepetit sostenía a flote al obrero medio ahogado. Fué una lucha desesperada, angustiosa. Los robustos brazos del obrero rodearon el cuerpo del sacerdote. ¡Se ahogaban los dos sin remedio! Pero al cura Lepetit ni le faltan fuerza, ni serenidad. Y con las dos por delante, el obrero se salvó.

***

El ministro del Interior condecoró pocos días há al cura Lepetit.

***

Salía de recibir el premio. Con el cura se cruzó un carro. En el carro y tremolando unos números de *L' Humanité* iba una veintena de jóvenes socialistas, que llevaban al pecho un cartelón en el cual se leía: «¡Abajo la ley de los tres años!»

Estos jóvenes bárbaros, en cuanto vieron al cura Lepetit, comenzaron a graznar: «¡Viva Ferrer!» (Todavía creen en Ferrer los socialistas franceses. ¡Si están atrasados!) «Abajo el asesino!»...

Muy espiritual.

Unos obreros llamando asesino a un cura que venía de ser condecorado por el Gobierno de la República por haber salvado la vida a un trabajador, exponiendo la suya...

Dice *L'Echo de París*, al dar cuenta del atropello, que el cura Lepetit se limitó a alzar los hombros y seguir su camino.

Yo, menos humilde que el cura Lepetit, me hubiese limitado a tirarles la condecoración a las narices.

En el supuesto de que la condecoración fuese de peso.

Dues Comunitats

Tothom presenciá el dia de St. Pere un aconteixement dels que formen época a la vida dels pobles.

A Besalú dues comunitats, lluitant per nobilíssims ideals, se compenetraren i de manera solemnial consagraren llurs afectes i amors, Era l' «Orfeó Catalunya», de Cassá de la Selva, que visitava el claustre de monjos, i per medi d'ells a l'histórica vila i comarca, acob antse a son entorn les multitus de altres pobles llunyans.

¡Quina semblansa tan escaienta ja al matí, apropats uns i altres a la Taula de la vera fraternitat! Els colegials i aspirants a religiosos s' acostaren com cada jorn a l' Eucaristia amb la modestia i fervor, que tan deu encantar als angels del Cel; i no tardaven en presentar-shi a n' al mateix altar els tenedres noiets del Orfeó, en nombre de mes de sexanta combregats per son Director Mn. Garcia, que, com el Diví Mestre, deu posar especials complacencies amb els petits, que sempre l' envolten, sens deixar de fruir al costat dels joves i casats, que l' aimen com a pare.

A les nou del matí comensa solemnialment la *Tertia*, i enbauma 'l chor dels monjos tot l'ambient del temple de St. Pere amb riques melodies, de les olors del cant gregorià, que semblen devallades del jardí de la Gloria. Immediatament a n'el Pontifical l' Orfeó escampa arreu l'entusiasme religiós, corprenent a tots els fidels al final del *Credo* del Papa Marcelo, qu' hagueren esclatats en forts aplaudiments i amb les més vives aclamacions, a no esser la santetat del lloc.

I no contents d' anarse al radera ab dos chors, com dominats de noble emulació, al *Benedictus* comensat per les veus angelicals dels nois s'hi ajuntan els fills de St. Benet lloant al Deu de les altures.

Tan a l' entrada com a la sortida de la Casa del Senyor no se sabea deixar monjos i orfeonistas. Aquestos els precedeixen presidits per la Senyera, de modo ben ordenat; i aquells, amb grandiosa manifestació, a qual deventera hi marxa la Santa Creu, ofereixen llurs homenatges i fan presentalla del seu cor a la Majestat Divina, en mitx de la espectació pública.

I estrenyen més les relacions els obrers del trevall material, a que 's dediquen generalment els choristes de Cassà, amb els obrers capdals del esperit, qu' es la tasca ordinaria dels benedictins, quant apagat el ressó de les últimes notes del Ofici, se'n produeixen altres de festiues a la vetllada íntime, qu'ocorregué a les onze als cleus tres, amb qu'els primers obsequieren als segons. Allá front a front totes dues comunitats, amb els respectius superiors, se saludeven efusivament.

A la tarde i a les tres, molt mes apilades les persones a St. Pere, percibien les armonies gregorianes a les *Vesperes*, que com ruixim suau queien a l' ànima, provinentes de la massa compacta dels religiosos; i alhora, exposada S. D. M., retrunyien les naus i 's movien fortament els cors amb la música polifónica de l' Orfeó. I perque no hi manqués una sola part a tan bella diada, al cap-vespre alegrava l' un a la immensa gentada dead' aprop les parets del Convent, amb set cantades de caracter popular i joliu.

Desseguit donaven digne terme a la festa 'ls monjos amb les *Gompletes*.

Resultent que l' enllassada d' abdues comunitats, essentne presents infinitat de testimonis, fou consagrada en ocasió tant magnifica i será de durada, puig les lliguen ideals de fé i de caritat.

Notificaciones de desahucio

El guardia.—¿La señora Figueroa? ¡Tome y rásquese!

VULGARIZACION AGRICOLA

Que abonos deben preferirse en nuestros suelos? La base de la elección estriba, en primer lugar, en la composición del suelo, debiéndonos fijar sobre todo en si son calizos o no y en segundo lugar en la clase de plantas que se cultiven.

Partimos del supuesto que el labrador algo ilustrado tiene el convencimiento de la necesidad de emplear las tres clases de abonos: superfosfato de cal o escorias Thomás (fosfatados) nitrato de sosa o sulfato de amoniaco (nitrogenados) y cloruro o sulfato de potasa o kainita (potásicos).

Si los suelos son calizos, como ocurre en casi toda España, menos en el Norte, parte del Centro (Avila y Segovia) y parte del Oeste (León, Zamora, Salamanca y Cáceres), debemos escoger como fertilizantes el superfosfato de cal 18/20 o 16/18 por 100 (200 a 600 kgs. por hectarea), el sulfato de amoniaco (100 a 200 kilogramos por hectárea) o el nitrato de sosa (130 a 260 kgs. por hectárea) y el cloruro potásico (65 a 150 kilogramos por hectárea). Las dosis mínimas abono se refieren a los cereales y cultivos arbustivos de secano y las máximas a las huertas de regadío.

En los suelos pobres de cal, deben preferirse en general las escorias Thomás, el nitrato de sosa o el sulfato de amoniaco (esparcidos aparte) y el sulfato de potasa, en las cantidades arriba citadas.

Con relación a las plantas existe mucha libertad en el empleo de los abonos; el sulfato de potasa parece, sin embargo, obrar mejor que el cloruro en la patata, viña y caña de azúcar; en la remolacha el nitrato de sosa obra mejor que el sulfato de amoniaco, y en el arroz debe prescindirse del nitrato, utilizando solo como abono nitrogenado el sulfato amoniaco.

Estas sencillas reglas dispensarán al labrador de consultas frecuentes sobre los abonos que deben emplear en sus campos.

R. DE MÁS SOLANES

—Cuando hayais probado todos los medicamentos contra la bronquitis, tos ferina y toses rebeldes de los catarros agudos y crónicos, sin obtener alivio, acudid al FERINOL. De venta en todas las farmacias y droguerías.

La nueva guerra balkánica

Pese a los buenos oficios de Rusia, en la península de los Balkanes vuelve a tronar el cañón y a escucharse el tableteo de las ametralladoras y de las descargas de fusilería; pero esta vez la lucha no se desarrolla entre combatientes de distinta raza y religión, sino entre hermanos, entre soldados que ha poco se estrechaban en apretado abrazo y juntos marchaban a verter generosamente su sangre y juntos celebravan la victoria.

El maquiavelismo austriaco ha tenido más fuerza que los fraternales llamamientos de Rusia.

En el primer combate librado entre búlgaros y servios, la victoria se decidió de una manera abrumadora por los segundos. Las tropas del czar Fernando atacaron las posiciones servias de Arche y Pelio, logrando apoderarse de ellas; pero rehecho el enemigo y reforzado con tropas frescas a cuyo frente venía el príncipe heredero de Servia, no solo recuperó aquellas, sino que además consiguieron infringir a los búlgaros una derrota importante.

El príncipe Alejandro

Según las últimas noticias, los búlgaros sufrieron más de 2.000 bajas entre muertos y heridos, y dejaron en poder de los vencedores gran parte de su artillería y 4 000 prisioneros, de los cuales la mayoría fueron apresados durante la persecución emprendida después de la derrota por las fuerzas del príncipe Alejandro.

QUISICOSAS

Algunas personas que cerca de las once de la noche del pasado domingo se encontraban en los porches de la Rambla pudieron observar un hecho por demás curioso y significativo.

En una mesa de un café situado en dicha Rambla se hallaban sentados una elevada autoridad gubernativa de la provincia, el secretario de la Dependencia, que tiene algo de parecido con el conde de Romanones, y el saltimbanquis político señor de Ciurana, *famoso* ex alcalde que *saltó* del sillón presidencial a consecuencia de un voto de censura que el Ayuntamiento le otorgó por unanimidad, los cuales, al parecer, se hallaban muy atareados en discutir sobre la *magna empresa* de reorganizar la maltrecha y quebrantada *harka* liberal de esta provincia, cuando acertó pasar por allí, procedente de la calle de la Platería, el perínclito *Doctor Véritas* y sin encomendarse a Dios ni al diablo se *coló* en la reunión, dispuesto a exponer sus *maravillosas luces* que sin duda, como todo lo suyo, habrían tendido en provecho... de la familia.

Sentarse en la mesa el desaprensivo *Doctor Véritas* y levantarse inmediatamente para dar una vuelta y sentarse en otra mesa la autoridad gubernativa y el *famoso* ex alcalde, fué obra de un momento, dejando con un palmo de narices al intruso cascarrabias que había ido a turbarles su animada conversación.

¡Pobre *Doctor Véritas*, ya empiezan a *calabacearte* por anticipado!

***

Inútil es decir que los que presenciaron el hecho que dejamos relatado lo comentaron sabrosamente y no eran pocos los que aseguraban que en la futura organización de la *harka* liberal caciquista de esta provincia, si es que puede llegar a realizarse, lo que por ahora parece muy difícil, por no decir imposible, el *Doctor Veritas* pretendía uno de los primeros puestos para su yerno y que por este motivo no vaciló en meterse donde no le llamaban, a pesar de su enemistad con el ex-alcalde.

¡Caramba! qua ligero anda el *Doctor Veritas* para pescar algo en provecho de la... familia.

Nosotros por nuestra parte también votamos para que dén algún cargo a su yerno, aunque sea el de *maletero* del desacreditado cacique llagosterense.

***

En el grupo liberal caciquista que quisiera enseñorearse nuevamente de nuestro Municipio, del que fué echado virilmente por el pueblo en un rasgo de dignidad ciudadana, cunde el desaliento y sus secuaces, desconcertados por nuestra enérgica actitud, ya no dan pié con bola.

Todo son cabildeos, vacilaciones, ofertas a granel, corren de aquí para allá para urdir combinaciones que les permitan asegurarse un triunfo electoral que cada día se les aleja más y más resultando todo ello una evidente manifestación del *canguelo* que de ellos se ha apoderado.

Así vemos al yerno del de marras azarado por no encontrar distrito favorable para poder presentar, tan solo con relativas asperanzas de éxito su candidatura en las próximas elecciones municipales.

Y de este atolladero no puede sacarle la *vasta ciencia administrativa* de su suegro el *Doctor Veritas*.

¡Ah si pudiera inventarse un nuevo distrito!

***

Viéndose impotentes para sacar adelante el carro caciquista, dícese que han llamado en su auxilio a los republicanos quienes es muy posible que se lo presten, pues su *amo y señor* el *integérrimo* repúblico don Juan va muy bien del brazo de los caciques liberales.

Y se asegura que ya tienen hecha la combinación liberal-republicana caciquista para las próximas elecciones municipales y prestarse mútuo apoyo votando juntos caciques y republicanos. (?)

Y aun se dice más: asegúrase que en el distrito primero formarán la candidatura caciquista un liberal dinástico y un republicano (?); en el segundo el perilián de *Luisito*; en el tercero un liberal y en el cuarto un republicano. (?)

Como se vé no andan perezosos los mangoneadores del cotarro caciquista liberal republicano.

Pero ellos no habían contado con la huéspeda, o sea que entre los republicanos de buena fe ha producido muy mal efecto este contubernio de don Juan y algún otro republico que con el mayor descaro hacen el juego a los odiosos caciques que el pueblo detesta con dignidad, y entre algunos elementos republicanos parece ha surgido la idea de presentar candidatos netamente republicanos y desligados de todo compromiso caciquista.

Como es natural, ello ha producido el consiguiente pánico en la *conjunción* caciquista liberal-republicana y tem-en-

(c) Ministerio de Cultura 2005

Sastreria para señores Sacerdotes
de Agustin Bassedas Diaz
calle de Angel Guimerá, 8 y 12.—BAÑOLAS

Se confeccionan toda clase de prendas en dicho ramo; sotana primitiva sin mangas, sotana española, francesa y romana, balandrán (a) llova, dulletas, manteos, balonas, palaciegas, musetas, etc., etc.

Para informes en Gerona, JUAN MATAS *tienda de Tejidos, Géneros de punto y Mercería.*

Rambla de la Libertad, 15
(lado del rio, frente del Café Norat)

BRONQUITIS, TOS FERINA
y toda clase de toses nerviosas y rebeldes de los catarros agudos y crónicos, curan rápidamente con el
FERINOL

DEPOSITO EN GERONA:
FARMACIA Y DROGUERIA "LA CRUZ ROJA" DE DON FRANCISCO DE A. ROCA

Tienda de ropa blanca
"LA CANASTILLA DE ORO"
CORT-REAL, 9.—GERONA

Temporada de verano
Gran surtido vestidos desde calzar hasta la edad de 7 años. Gran baratura en blusas últimos modelos.—Enaguas, camisas, pantalones cubre corsés etc.—Equipos para novia, gran surtido. Juegos mesa gran variedad.—Juegos cama diversos gustos. Vestidos para bautizos desde 10 a 500 pesetas.—Canastillas para recien nacidos.—Encargos para confecciones especiales.
No comprar sin visitar antes esta casa

do que la actitud de los republicanos que no quieren servir de juguete a los caciques les eche a perder el pastel, tocan todos los resortes para evitar que presente candidatura eminentemente republicana.

Y enseguida han puesto en práctica todos sus procedimientos acostumbrados; súplicas, amenazas, promesas que saben no han de cumplir, y otras cosas aún mas reprobables.

Incluso se asegura que han acudido al soborno, pues como parece que por el distrito segundo quiere presentar su candidatura un republicano, dícese que temiendo por el éxito electoral de *Luisito*, que ha demostrado ser un buen *pagano*, se han apresurado a ofrecer al republicano 900 pesetas para que no se presente y como quiera que èste no ha aceptado el ofrecimiento, ahora resulta que la *conjunción* caciquista quiere *alquilar* al repúblico *Martines* para proclamarlo candidato por el distrito segundo, solo con la intenciòn de asegurar el triunfo de *Luisito*.

¡Pero que decencia política gastan el repúblico don Juan y sus secuaces!

RAPIDA

Nuestras opiniones

Hartos estamos de oir por mitines y leer en la Prensa que uno de los carácteres de los tiempos que atravesamos es la tolerancia universal, el respeto a las ideas del prójimo por contrarias que sean a las propias.

Se nos dice— ¿Veis aquel materialista y ateo que a voz en grito clama que no hay Dios, ni alma ni cielo ni infierno que todo lo que existe es materia que no hay más ley que el capricho ni mas Dios que las propias pasiones?

Este hombre seria despreciable si no tuviera el valor de defender sus opiniones; por esto merece respecto.

¿Veis aquel socialista que predica la igualdad social y dice que la propiedad es un robo y la autoridad una tiranía y el atentado personal una gloria?

Pues a este debe respetarsele porque tiene el valor de las propias opiniones.

Tu buen criterio, lector querido, sabia distinguir seguramente lo que hoy de justo y lo que hay de inicuo en esta pretensión.

Por mi parte solo me contento con afirmar hoy la existencia del hecho y con hacer notar a tanto católico cobarde como hay, que mientras el incrédulo y el revolucionario tienen el valor de las propias opiniones que por lo mismo que son opiniones no pueden ser certeza o verdad cierta y que esta vez son falsas y absurdas; él, el catolico que está en la verdad en la certeza y cuyas creencias por lo mismo no son opinión o teoria, muchas veces no se atreve a defender en público sus creencias como si fuera un crimen sostenerlas....

VENTURA

Nada vale el dinero en comparación con la salud; esta la consigue el enfermo artrítico que sufre de arenillas, mal de piedra, reuma, cólicos nefríticos, gota, ciática, neuralgias, etc., con el uso de la «Piperazina Dr. Grau.»

GENERALES

Desde *Olot*:

—La Sociedad «Olot Deportivo» ha solicitado de este Ayuntamiento la instalación de unas lámparas eléctricas en el trayecto que media desde el puente sobre el Fluviá, en la carretera de San Juan de las Abadesas a Sta. Coloma de Farnés, hasta el campo de sports que posee dicha sociedad en el Paseo de San Roque.

—En la carniceria de don José Picola ha estado expuesto un hermoso jabalí cazado en las montañas de Sadernes por los aficionados a la cinegética, de esta ciudad, don Luis Llorgarriu, don Narciso Agustí y don Alberto Puigdemont, juntamente con don Victoriano Cuffí, de Tortellá.

—El próximo domingo, el grupo excursionista del Ateneo Obrero visitará los santuarios de El Far y Nuestra Señora de la Salud, de San Feliu de Pallarols.

—Hállanse abiertos, desde el dia 29 de Junio, los establecimientos balnearios de Montegut, baños de Ribas y La Corba, que tan visitados son todos los años.

Hemos recibido el folleto *Los boy scots españoles desde el punto de vista católico* escrito por Luis Gomis Cornet, en el que se trata tan candente y discutida cuestión a tenor del siguiente sumario:

Introducción.—¿Qué son los Boy Scouts españoles? ¿En qué consiste la confesionalidad de los Boy-Scouts?—¿Cuál es la moral de los Boy Scouts?—Código del explorador.—Como se educa en los Boy Scouts.—La sinceridad en los Boy Scouts.—La obra social de los Boy Scouts.—Los deportes en los Boy-Scouts.—Consecuencia general.—¿Catolización de los Boy Scouts?—Actitud de los católicos.—Orientaciones. Declaración del Obispo de Barcelona.—Comentarios.—Conclusión.

Se halla de venta al precio de 75 céntimos en el kiosco de *El Debate* Madrid, en las librerias de la Hormiga de Oro (Plaza de Santa Ana, 26); Subirana (Puertaferrisa, 14, de Barcelona) y en las principales librerias.

—Es de interés para nuestros apreciados lectores no ignorar que cuando el verano se presenta amenazador existe un medio para atenuar de un modo eficaz los efectos del calor en el hogar, suprimiendo los antihigiénicos hornillos para carbón que hacen aumentar la temperatura de la cocina y de la casa en general, e instalando en su lugar un *hornillo para gas* que para este uso está actualmente *libre de toda clase de impuestos*, siendo por lo tanto *económica su aplicación*. Limpieza y aseo continuo de la cocina Aparatos a gas para calentar por un *coste insignificante* en un aumento *el agua del baño*. Novedades continuas en el *sin rival*, por su intensidad luminica y fijeza, *mechero invertido* Referencias: Oficinas fábrica gas.

Según estaba anunciado el domingo se reunieron, en Figueras, los elementos que acaudilla el diputado a Cortes señor Cusí. El senador señor Bosch no asistió a la reunión, a la que concurrieron diez y siete representantes del distrito de Vilademuls. Los demás elementos liberales han acordado acatar la jefatura del gobernador civil de la provincia, en espera de que el conde de Romanones designe las personas que han de formar el Directorio, para proceder a la elección del comité.

Veremos lo que ocurre en la grey liberal.

El ministro de la Guerra ha comunicado lo siguiente al capitán general:

«Si reclutas cuota que sufren un mes arresto han interrumpido por tal causa instrucción o les falta cumplir castigo, deberán continuar filas hasta extinguirlo; en caso contrario les será de abono el tiempo servido.»

Sombrerería EL TALISMAN
En este establecimiento encontrarán los señores sacerdotes un extenso surtido de sombreros, casquetes, bonetes y alzacuellos.
Ultimas novedades.—Variado surtido en sombreros y gorras para el próximo verano.—Especialidad en sombreros de paja y jipis para caballeros y niños.—Gran chich en corbatas cuellos y puños.—Variación en tirantes, ligas y cinturones.
Boquillas ambar, petacas y carteras y objetos propios para regalos.
CIUDADANOS, 4.—GERONA

Con motivo de celebrar la traslación de las reliquias de San Benito, y solemne profesión religiosa, el próximo viernes dia 11 habrá en San Pedro de Besalú gran fiesta pontifical, con misa que celebrará el P. Abad a las 8 y media de la mañana y solemnes Vísperas a las 2 y media de la tarde.

Tiene anunciada su visita además de otros extranjeros para dicha fiesta, Mr. Béton, Rector del Instituto católico de Toulouse.

La Compañía del ferrocarril de Olot a Gerona ha terminado el apeadero de San Privat y La Piña, situado entre las estaciones de Olot y Las Preses, que se abrirá provisionalmente al público dentro de breves dias.

Por la ayudantía de Marina de Cadaqués se instruye expediente con motivo de haber sido encontrada, por una pareja de carabineros, en la cala «Culip», una embarcación tripulada por un hombre indocumentado.

Hotel del Centro
(Antes Fita)
CIUDADANOS, 4
Este antiguo y acreditado establecimiento ha sido totalmente reformado y puesto a la altura de los mejores en los de su clase por su nuevo director Francisco Camps.
La casa cuenta con cincuenta habitaciones.—Dos magníficos y espaciosos comedores.—Salón de lectura.—Precioso jardín.—Comedor de verano.—Luz y timbres eléctricos en todas las habitaciones.—Teléfono.—Servicio a la carta y a cubiertos.—Servicio especial para viajantes.—Cocina francesa y española.—Coches a la llegada de todos los trenes.—Garage.—Se habla francés e italiano.

Nos dicen de S. Pablo de Segurles, Interpretando los deseos de este vecindario, nos permitimos indicar la conveniencia de que se instale en las calles de esta población el alumbrado eléctrico, ya que junto a la misma hay una de las centrales eléctricas de los señores Estebaneli y Pahissa, y no muy distante se halla la otra. Tal mejora es de absoluta necesidad, por lo que esperamos que el Ayuntamiento no se opondrá a la implantación de tan importante servicio.

Los obreros de las fábricas de hilados de Olot, han comunicado a las autoridades que se declararán en huelga dentro de cinco dias.

Desde SANTA COLOMA DE FARNES.—Sigue mejorando aunque lentamente, el letrado don Francisco Soler.

—La compañía de coches «La Farnense» ha mandado hacer un pregón desmintiendo el que ordenó hacer el socio don Gaspar Coll, respecto el auto que inauguró el sábado último para competir con el servicio que ha establecido «La Hispano Farnense».

Consultorio y Clínica de enfermedades de los ojos
de J. TARRÚS BRU, médico oculista
Ex-ayudante y médico agregado a la clínica de enfermedades de los ojos, de los Hospitales de la Sta. Cruz y Clínico de Barcelona.
Consultas: 11 a 1 y de 3 a 5.
Ciudadanos, 15, 2.º, 2.ª—GERONA

Por la guardia civil fué denunciado Jacinto Bastons quien fué hallado apacentando 80 cabezas de ganado en una finca denominada «Puerte Morena» propiedad de doña Carmen Prat, careciendo de permiso.

Como infractores del Reglamento de carreteras, fueron denunciados Lorenzo Oliva y José Artigas, vecinos respectivamente de Bañolas y Palafrugell.

Por el señor Gobernador Civil se ha ordenado la busca y captura de la alienada María Cugat Carreras, de 53 años, casada, vecina de Colomés, fugada del Manicomio Provincial de Salt.

El B. O. publica una circular de la Administración de Propiedades e impuestos anunciando a los Ayuntamientos que a pesar del tiempo transcurrido no han remitido la certificación del 1'20% sobre los pagos verificados durante el primer trimestre, que lo efectúen en el improrrogable plazo de diez dias.

Eclesiásticas

Ayer en el exprès de la noche llegó a esta ciudad procedente de Monserrat el Rdmo. Prelado de la Diócesis doctor don Francisco de Pol.

***

Encuèntrase enfermo de mucha gravedad, en Bañolas, el Rdo. don José Simón y Jubany, una de las víctimas de la semana trágica, puesto que en San Feliu de Guixols, donde en aquel entonces tenía un beneficio en la iglesia de San Juan, tuvo que presenciar la quema de la misma sufriendo tal espanto que ahora se desconfía de salvarle la vida.

***

Se encuentra enfermo de cuidado hace algunos días el Rdo. D. José Hortal, beneficiado de San Féliz.

Hacemos votos por el restablecimiento de su salud.

Locales

Las misas que se celebrarán hoy de 9 a 11 en la iglesia de Ntra. Sra. del Carmen serán aplicadas en sufragio del alma de don Leoncio Torroella.

Ha yá cuatro noches que en la Subida de Santo Domingo queda sin alumbrar una de las làmparas de electricidad.

Esperamos se procederá al arreglo de tal deficiencia con la rapidez conveniente.

Agencia de Transportes
— de —
JUAN PERA
calle Sta. Eugenia, 8.—GERONA
Especialidad en el traslado de muebles
Facturaciones diarias de y para Barcelona a domicilio con la casa A. Serra e hijos — Rech, 73.
Informaciones de los Vapores Pinillos, Izquierdo y Compañía.

Hállase notablemente mejorado de la grave dolencia que le aquejaba nuestro distinguido amigo el Inspector de Higiene Pecuaria don Juan Verdaguer.

Nos alegramos de ello y hacemos votos por su completo restablecimiento.

Hemos recibido de la Sección de plagas del Campo del Consejo provincial de Fomento, de Gerona, un interesantísimo folleto titulado *Memoria e instrucciones para combatir la plaga de los cereales de Olot, conocida con el nombre de Boixat*, escrita por el ingeniero jefe del Servicio Agronómico de esta provincia, don Vicente Pastor Penades.

Elixir Callol
Cura la Anemia

Según los datos de la Dirección general del Instituto Geográfico y Estadístico, procedentes del Registro civil el movimiento de la población en esta capital durante el pasado mes de junio fué el siguiente:

Población calculada: 17 045 Nacimientos. — Vivos: 37: Varones, 13; hembras, 24; legítimos, 31; ilegítimos, 4; expósitos, 2 Muertos: 2; varones, 00; hembras, 2; legítimos, 1; ilegítimos 1: Natalidad por 1 000 habitantes 2'17 Matrimonios, 12. Nupcialidad por 1 000 habitantes 0 70 Mortalidad por 1,000 habitantes 1'70.

Defunciones: Varones, 20; hembras, 9; menores de cinco años 3; de cinco y mas años 26, en hospitales y casas de salud 15, en otros establecimientos benéficos, 1; fiebre tifoidea (tifo abdominal) 0; fiebre interminente y caquexia palúdica, 0; viruela, 0 sarampión 0 coqueluche, 0; difteria y crup, 0; gripe, 0; otras enfermedades epidémicas, 0; tuberculosis de los pulmones 3, tuberculosis de las meninges, 0; otras tuberculosis, 1; cáncer y otros tumores malignos, 00; meningitis simple, 1; hemorragia y reblandecimiento cerebrales, 1; enfermedades orgánicas del corazón, 8; bronquitis aguda, 00; bronquitis crònica, 00, neumonia, 2; otras enfermedades del aparato respiratorio (excepto la tisis) 2; afecciones del estómago (menos cáncer) 1; diarrea y entiritis (menores de dos años) 1; apendicitis y tifilitis 0 hernias, obstrucciones intestinales, 0; cirrosis del hígado, 1; nefritis aguda y mal de Bright, 1; tumores no cancerosos y otras enfermedades de los órganos genitales de la mujer, 0; septicemia puerperal (fiebre, peritonitis, flebitis puerperales) 0, otros accidentes puerperales, 0; debilidad y vicios de conformación, 00; senilidad, 0; muertes violentas (excepto el suicidio) 00; suicidios 0, otras enfermedades, 7; enfermedades desconocidas o mal definidas 00.—Total de defunciones, 29.

La conocida finca de recreo
y de gran porvenir
Las delicias de la fuente del Congost
SE VENDE, estando libre de todo gravamen.
Para las bases y condiciones del contrato, dirigirse directamente al propio dueño, visible en dicha finca a todas horas.

Promete verse concurridísima la velada que la sección infantil del Centro de la Inmaculada Virgen María y San Pedro Claver (Círculo Católico de Obreros) dedica a sus padres y protectores mañana jueves a las 9 de la noche.

La entrada será por invitación y para evitar confusiones las sillas estarán enumeradas, las que se entregarán gratis, hoy y mañana en la conserjería del Centro.

Día religioso

JULIO	SANTORAL
9	Miércoles.—Santos Cirilo y Briccio, obs. y mrs.; Zenó y compañeros mrs. en Roma.
San Cirilo ob y mr.	

Cuarenta Horas.—En la iglesia del Hospicio. Por la mañana desde las 8 á las 11 y media, y por la tarde desde las 6 y media a las 8 y media

— MAÑANA —

Jueves.—San Cristóbal, mr.

Dr. F. COLL TURBAU
MÉDICO DEL HOSPITAL —
(Servicio de Cirujía)
Premio extraordinario de la Facultad de Barcelona.—Ex-pensionado en París por el ministerio de instrucción Pública
Cirujía general y enfermedades de la mujer
CONSULTA de 10 y media á 1 y de 4 á 5 y media. = Dias festivos de 10 á 12.
Gerona, Forsa, núm. 4, piso 1.º-2.ª
(Frente á la Administración de Correos)

Camilo Fontbarnat
Cirujano-Dentista
Por las Facultades de Madrid y Barcelona
Curación de las enfermedades de la boca y extracciones sin dolor. Se construyen toda clase de aparatos dentales.
GERONA.—Progreso 4, pral. (Carrer Nou.)

(c) Ministerio de Cultura 2005

Telegráficas y Telefónicas

Extranjero

París 8

Los reyes de Italia

Estokolmo.—A bordo del «Trinacria en el que viajan los reyes italianos, se celebró una comida, a la que asistieron los reyes de Suecia.

Terminado dicho acto, los monarcas de ambos países se despidieron, y el «Trinacria» zarpó a las dos de la tarde.

En los Balkanes

El rey Fernando

Sofía.—El rey Fernando ha salido con dirección a la frontera, a fin de ponerse al frente de las fuerzas búlgaras.

Turquía en acción

Constantinopla.—El ejército que se halla en Tchataldja está decidido a emprender un movimiento de avance para recuperar Andrinópolis.

Griegos y búlgaros

Salónica.—La batalla de Guevgeli continuó durante todo el día.

Los griegos rechazaron a los búlgaros hacia Strumitza.

Madrid 8

El Instituto de Reformas

El Instituto de Reformas sociales ha elegido a los señores Lacierva, duque de Tavar, Arenal y Pedregal, para cubrir las vacantes que existen en la lista de vocales, entre los cuales puede elegir el Gobierno.

Las obligaciones del Tesoro

Ha rebasado ya la cifra de veintidós millones la subscripción de obligaciones del Tesoro.

Parece que el ministro de Hacienda se propone ceder al Banco ocho millones en oro, en un plazo breve.

Plazas de pensionados

El Círculo de Bellas Artes ha creado dos plazas más de pensionados en el extranjero, por un año, retribuídas con 4,000 pesetas.

De Marruecos

Sigue el bombardeo

Tetuán.—Los buques españoles han vuelto a cañonear los aduares de la costa, comprendidos entre Tetuán y el Riff.

Todas las aldeas las habían abandonada sus moradores hace tiempo, refugiándose en las montañas de las cercanías de Tetuán.

Aquí se hace la vida imposible, pues todo tiene precios inabordables.

Ceremonia y banquete

Tetuán.—Hoy impuso el general Primo de Rivera el fajín, regalo del señor Luque, al general Berenguer.

El acto fué solemnísimo.

Después se celebró un banquete, durante el cual se tuvo la confidencia de que los moros atacarán esta semana la posición del Gorb y probablemente también las posiciones de las cercanías de Tetuán.

El cabo Topete

Tetuán.—El alférez don Daniel Topete, soldado de cuota del batallón de Llerena, que ascendió a cabo al marchar a Africa, ha sido herido en uno de los últimos combates ocurridos en la región de Tetuán.

Tiene la herida en la mano derecha y no tiene importancia

Una bala le dió en la chapa del cinturón, con tal suerte, que resbaló el proyectil, dejando todo el cinturón destrozado.

El señor Topete, por su comportamiento en campaña, ha sido ascendido a sargento y propuesto para una cruz pensionada.

Visita de cumplimiento

Tetuán.—El alto personal de la Residencia con el cónsul, jefe militar del gabinete diplomático, de la alta comisaría y del gabinete militar; han estado a visitar al califa para felicitarle por la feliz llegada de su madre, hijos y demás familia.

El Sr. Villanueva

Tetuán.—En el Consulado de España se han preparado las habitaciones en que se ha de alojar el señor Villanueva.

En un amplio salón moro se destacan hermosos muebles europeos.

El resto del dormitorio está rodeado de colchonetas morunas y las paredes ostentan ricos tapices, debidos a moros artífices notables.

El general Alfau almorzará con el señor Villanueva tan pronto como éste llegue, y por la noche se celebrará un banquete de gala en el Consulado.

La brigada Berenguer

Ceuta.—Se ha constituído la brihada que ha de mandar el general Berenguer.

La forman fuerzas regulares de Melilla, de los batallones de Ceuta y del Serrallo y dos escuadrones del regimiento Victoria.

Moro arrestado

Tetuán.—La noche pasada un soldado moro de las fuerzas regulares mató a un cabo e hirió gravemente a un soldado también moro porque le reprendieron por presentarse borracho.

Reducido a prisión e incomunicado, se le formará proceso sumarísimo, celebrándose el Consejo de guerra pasado mañana.

Servicios sanitarios

Tetuán.—Ha llegado el director del hospital militar de Ceuta para organizar con urgencia los servicios sanitarios en esta plaza.

Los "pacos"

Tetuán.—Los pacos situados al otro lado del río molestaban persistentemente a cuantos soldados se acercaban a la orilla o salían del campamento.

Hubo que tirotearlos para que se alejaran.

Uno de aquellos hirió gravemente a un soldado indígena regular que lavaba en el río.

Supremo esfuerzo

Tánger.—Un moro confidente ha confirmado que los moros intentan realizar uno de estos días un esfuerzo supremo contra nuestras posiciones.

Hoy se reunirán en el santuario de Sidi Amar diputaciones de todas las aldeas de la cabila de El Jhas, de esta zona internacional, para acordar la actitud que han de adoptar, dadas las circunstancias.

El Raisuli

Tánger.—Parece que el Raisuli empieza a pensar en la conveniencia de cambiar de actitud respecto a nosotros

Dícese que trata de vendernos el favor de retirarse con sus mesnadas a Zinat.

Personajes misteriosos

Tánger.—Un confidente ha dicho que entre los cabileños que atacaron la noche del viernes la posición de Laucien se hallaban dos personajes misteriosos, vestidos con chilabas, y que al parecer eran los que dirigían la acción.

Al terminar ésta, desaparecieron sin dejar rastro.

Malhechores

Tetuán.—La cuarta mía ha sostenido un fuerte tiroteo con unos malhechores que han aparecido en la parte Oeste de esta plaza.

Algunos moros vinieron a quejarse de las depredaciones de que eran víctimas por parte de unos cabileños que se dedicaban al merodeo, robándoles ganado y apoderándose de todo cuanto encontraban

La policía salió a buscarlos y los dispersó, causándoles un muerto, que dejaron abandonado.

Los cabileños de los poblados inmediatos a la plaza por aquella parte, tratan de reunirse para acordar los medios de exterminar a los malhechores.

El general Alfau les ha prometido enviar tropas que secunden su acción y los pongan a cubierto de los ataques de los merodeadores.

No habrá indulto

El conde de Romanones ha dicho que con verdadera amargura tenía que declarar la imposibilidad en que se ve de aconsejar el indulto del soldado Cerdá.

Los desertores fueron dos; pero éste lo hizo estando de centinela en un puesto avanzado, llevándose las armas al campamento enemigo, lo cual es una gravísima falta en la disciplina militar.

A los tres meses se supo que estaba con el enemigo, y un soldado indígena fué a buscarle, sostuvo un tiroteo con él y logró traérselo.

Aunque lo siento mucho—añadió el conde,—es imposible aconsejar el indulto.

El otro soldado que desertó también y fué cogido al poco tiempo, se marchó al enemigo sin armas y sin estar de centinela como Cerdá, y por eso pudo ser indultado.

El delito cometido por Cerdá es el más grave que castiga el Código militar.

Operación aplazada

El jefe del Gobierno hablando de los asuntos de Marruecos, ha dicho que la operación anunciada en Tetuán, se ha aplazado simplemente hasta que se crea oportuno realizarla.

Envenenados

Avila.—La consternación que entre el vecindario de Flores de Avila ha causado el hecho criminal de que ayer dimos cuentas, es extraordinaria.

Hoy han muerto otros dos vecinos, hallándose en estado agónico ocho más.

El director de Sanidad pecuaria ha tomado las oportunas medidas para remediar el mal.

- VINOS -

PUROS DEL PANADÉS DE COSECHA PROPIA

Precios sumamente económicos

= PUREZA GARANTIDA =

Representante en Gerona:

ANICETO TERRADAS

Calle Sta. Eugenia, n.º 1, 1.º-1.ª

Marca registrada

Reumáticos

vuestro alivio inmediato y cura segura se consigue con la

Reumaticina

Jarabe y fricciones, 4 y 3 pts.

Estómago

sano, corazón contento: usad la

Digestollona

y hablareis así.

5 pesetas

Depósito general: Viuda Alsina, P. Crédito, 4.—BARCELONA

De venta: Sepúlveda 170 y demás farmacias.

Doctor B. CARRERAS

Médico-Oculista

Ex-médico Auxiliar del Dispensario Oftalmológico del Hospital de la Santa Cruz de Barcelona.

Tiene abierto su gabinete de consulta en la calle de la FORSA, 4, 1.º.

Horas de visita: de 10 y media á 1; y de 3 y media á 5.

Escuela Militar "Ultonia"

Autorizada por la Superioridad

Director: Don Eliseo Palou

Jefe de Estudios: Don Luis de Tamarit

Comandante de infantería

En esta Escuela está abierta la matrícula para los reclutas de 1912, 1913, mozos de 1914 y sucesivos, que quieran obtener las grandes ventajas que les ofrece la nueva ley de Reclutamiento y Reemplazo del Ejército.

Informes y reglamentos, calle del Progreso, 8, 3.º. todos los días de 1 a 3 tarde y de 7 a 9 noche.

No dejar de consultar cuanto antes.

MAX Adroher Hermanos MAX

Adroher Hermanos

Lámparas MAX

DE FILAMENTO ESTIRADO IRROMPIBLE

DE 5, 10, 16, 25, 32, 50 Y 75 BUJIAS

Precio Unico 1,50 Ptas.

Ventiladores

de todas clases y tamaños

PRECIOS REDUCIDOS

Adroher Hermanos

MAX Adroher Hermanos MAX

CAMBIOS

Facilitados por la casa viuda de Mateu

Día 8 de Julio de 1913 (24)

	Capital nominal	Interés anual.	Dinero.	Papel.
Deuda al 4 °/₀ Interior, fin de mes,	50000	4 °/₀	79 15	79' 7
Id. » » » contado	500	4 °/₀	82'20	83 4o
Id. » 5 °/₀ Amortizable, fin de mes	50000	5 °/₀	93'15	89 1o
Id. » » » contado	500	5 °/₀	99'20	99'30
Id. » 4 °/₀ » »	200	4 °/₀	80'10	8o 25
Obligaciones contado				
Deuda Municipal de Barcelona 1899 Ensanche	500	4 1/2	93'50	94'
» » » » 1907 »	500	4 1/2	93'25	93'75
» » » » 1908-7 »	500	4 1/2	93'35	93 6
Bonos reforma de Barcelona	500	4 1/2	91'35	91'65
Diputación Provincial de Barcelona	500	4 1/2	98'65	98 45
Puerto de Melilla y Chafarinas	500	6 °/₀	106'	108 50
Ferro-carril de Villalba á Segovia	500	4 °/₀	91'50	92'
Id. Almansa, Valencia y Tarragona	475	4 °/₀	91'50	92'
Id. Huesca á Francia	500	4 °/₀	92'75	93 25
Id. y Minas San Juan Abadesas	500	3 °/₀	77'	77'60
Id. Tarragona Barcelona y Francia	475	3 1/2	54'35	55'15
Id. Madrid, Zaragoza y Alicante serie A.	500	3 °/₀	104'	104'25
Id. Id. Id. » Id. Id. B.	500	4 1/2	99 25	99 50
Id. Id. Id. » Id. Id. C.	500	4 °/₀	91'	91'50
Id. Reus á Roda	500	3 1/2	53'25	53 75
Id. Alicante, Valencia, Tarragona, ebrícer	475	3 °/₀	59'	59 50
Id. Id. Id. Id. no Id.	475	3 °/₀	74'	74'25
Id. Medina á Zamora y Orense	50		48'25	48'5o
Id. Madrid á Cáceres y Portugal	500	4 °/₀	100'25	10 '76
Id. Id. á Id y Id.	500	4 °/₀	89'	89'50
Id. Olot á Gerona	500	4 °/₀	87 50	88'0
Id. C.ª Barcelonesa de Electricidad	500	5 °/₀	97'75	97'2b
Id. Id. Id. de Id.	500	4 °/₀	88 25	89'75
Id. Compañía Trasatlántica	500	4 °/₀	90'75	91 25
Id. Id. Tabacos de Filipinas	500	4 1/2	97 75	98 25
Id. Puerto de Barcelona	500	4 1/2	101'50	102 50
Id. Id. de Tarragona	500	5 °/₀	101'50	102'50
Id. Sociedad Valenciana de Electricidad	500	5 °/₀	99 50	100'
Acciones fin de mes				
Banco Hispano Colonial	250		57 50	58 5o
Id. Préstamos y Descuentos	100		18'	18
Catalana General de Crédito	100		45'	46 25
Sociedad Crédito Mercantil	250		42'	43'
Ferro-carril Medina á Zamora Orense y Vigo	500		26 6o	26'70
Id. Norte de España	475		86 7o	86 8o
Id. Madrid á Zaragoza y Alicante	475		94'50	94'8o
Id. Andaluces	500		64'7o	64 80
Compañía Real Canalización del Ebro	500		37'	38'
Balsa de París				
	Interés anual	Capital Francos		
Deuda al 4 por 100 Exterior	4 °/₀	500	87'20	
Acciones Alicante			4'3	
Id. Norte			464	
Id. Andaluces			205	
Repúblicas de Haití 6 por 100. 1896	6 °/₀	000	51''	513'
Id. de Id. 5 por 100. 1910	5 °/₀	550	443'	450'
Renta Rusa 5 por 100 1906	5 °/₀	500	102'1o	1o3'1o
Id. Id. 4 1/2 por 100. 1909	4 1/2	500	93'7o	1o4'30
Id. Id. 4 por 100. 1887-89	4 °/₀	500	9 '	91'0o
Id. Id. 4 por 100. 1887-89	4 °/₀	500	91'	91'45
Volga Bolgoulma 4 por 100			413'	422'
Brasil 4 1/2 por 100 (Minas Geray)	4 1/2	500	39 '	40
Uruguay 5 por 100. 1905	5 °/₀	500	97'4o	98'
Id. 6 por 100. 1909	5 °/₀	500	97'5o	98'
Cédulas Argentinas 6 por 100. Serie L.	6 °/₀		43'4o	44'
Id. Id. 6 por 100. 1910	6 °/₀		41'50	42'15
Francos			8'60	
Balsa de Londres				
	Interés anual	Capital Lib. Esterlinas.		
Venezuela Diplomático 3 por 100	4'97	100	56'50	57 75
Colombia 3 por 100	6'12	100	48'	49 25
Rusa 5 por 100. 1906	4'90	19'17	101'87	1 2 87
Id. 4 1/2 1909	4'38	19'17	98'50	9 '50
Japonés 5 por 100. 1907	4'75	20	97'36	98 5o
Id. 4 por 100. 1910	4'30	20	77'62	78 62
Uruguay 3 1/2 por 100	4'35	20	69'17	70'87
Id. 6 por 100	4'93	20	96'75	98 75
Nicaragua 5 por 100	6'16	20	79 62	80'62
Sta Salvador 6 por 100	6'08	100	97'50	98 75
	Dollars	Dollars		
Costa Rica	4	00	18'	59'25
Libras			97'50	

(c) Ministerio de Cultura 2005

El dolor de cabeza

Desaparece en cinco minutos con la HEMICRANINA DEL DOCTOR CALDEIRO

La *Hemicranina* es notabilísima, no solo con los casos de jaqueca rebelde, sino en la *cefalalgias* de etiología determinada, en las *Neuralgias a frigori*) producidas por el frío), intercostales, anémicas, en las *gastralgias*, los Reumatismos articulares, la Ciática, la *Disfagia* de los tuberculosos, *Dismenorreas*, los retortijones uterinos, la Zona, etc. Es recomendada por toda la clase médica. Se ven en todas las farmacias y el autor la remite por 3'50 pesetas caja.—ARENAL, 15, y PUERTA DEL SOL, 9,—MADRID.

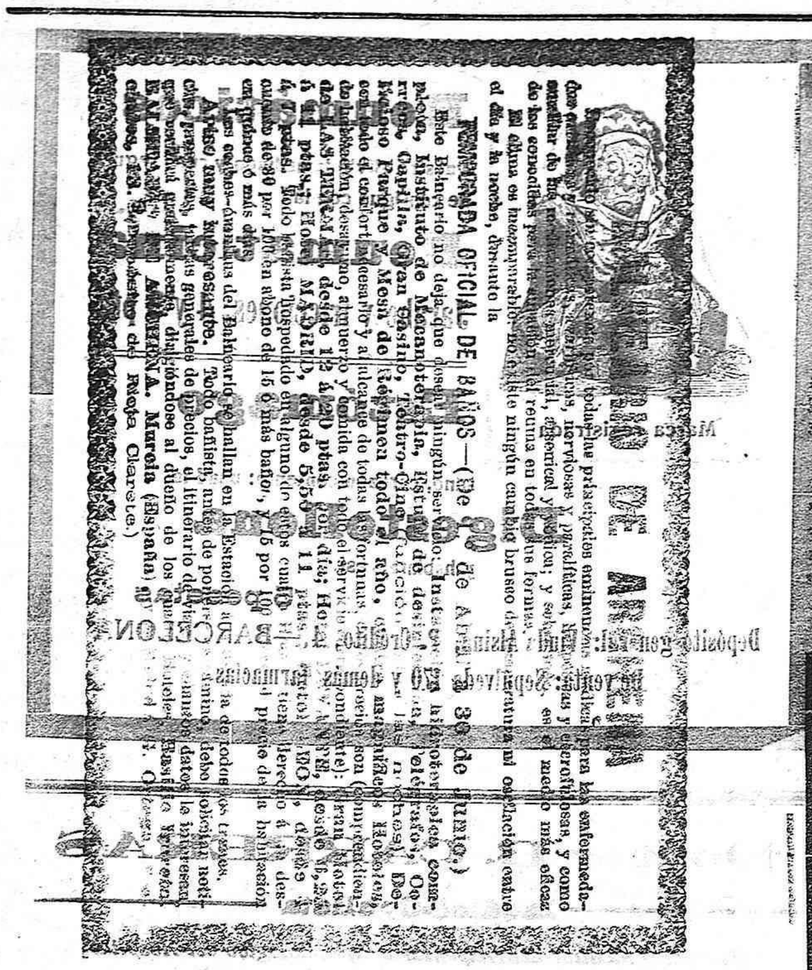

Chocolate de la Trapa

FABRICADO POR

LOS RELIGIOSOS CISTERCIENSES

TRAPENSES

de San Isidro en Venta de Baños

		club Paquetes	pastillas	Pesetas
marca Chocolate de la Trapa.		400 gramos	14, 16 y 24	1'25, 1'50, 1'75, 2 y 2'50
marca: Chocolate de Fadilla.		450 »	14 y 16	1'50, 1'75, 2 y 2'50.
marca: Chocolate Económico.		350 »	16	1 y 1'25

Elaborados según fórmula aprobada por los Laboratorios Químicos Municipales de Madrid, Pamplona y San Sebastián. Cajitas de merienda 3 pesetas, con 64 raciones. Descuentos desde 50 paquetes. Rentas abonadas, desde 100 paquetes hasta la cantidad más módica. Se vende con canela, sin ella y á la vainilla. No se carga nada en pedidos de menos de 50 paquetes. Al detall: Principales almacenes.

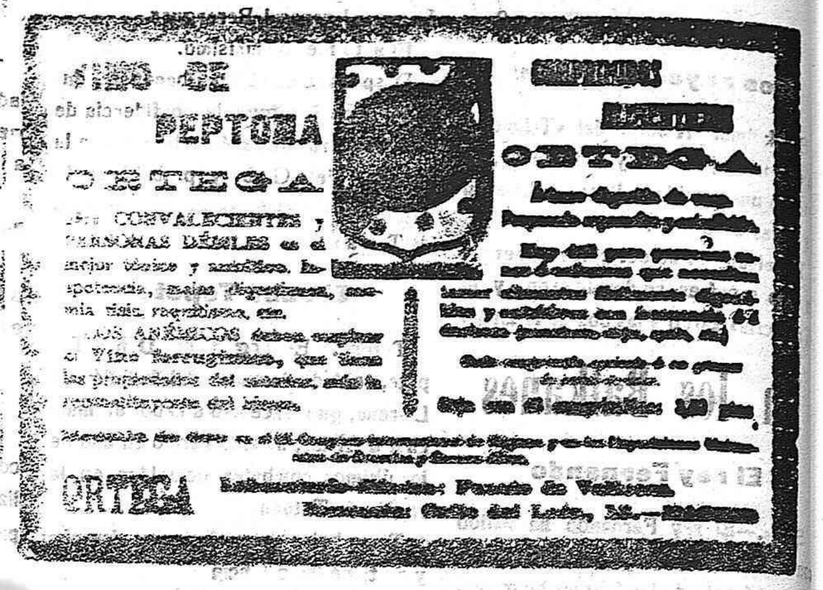

VINO DE PEPTONA ORTEGA

CONVALECIENTES, PERSONAS DÉBILES, ANÉMICOS, niños, raquíticos, etc.

ORTEGA Laboratorio Químico: Puente de Vallecas
Farmacia: Calle del Lobo, 36.—Madrid

GRAN ZAPATERIA ALVAREZ

— de —

Fernando Freixas

GRANDES NOVEDADES para señora y caballero
Surtido extraordinario de calzado de todas clases y precios.—Pieles elegantísimas para la confección a la medida.

— ULTIMA MODA. — Color encarnado

No comprar sin visitar este acreditado establecimiento

PROGRESO, 8.—GERONA

NORTE

Diario Católico-Monárquico

Redacción y Administración: Subida de Sto. Domingo, núm. 10

GERONA

Precios de suscripción: 4 pesetas trimestre. Por anualidades enteras y anticipadas, 15 pesetas. Número suelto 5 céntimos.

Toda la correspondencia al Director.
No se devuelven los originales.

PARA PAGO DE SUSCRIPCIONES:

GERONA. — Librerías del Carmen, Ciudadanos, 20 y de D. Francisco Geli, Platería, 20.
OLOT. — Juventud Tradicionalista, Plaza Mora.
FIGUERAS.—D. J. Masdevall, Librería, Rambla.
Bañolas.—Patronato Obrero Tradicionalista y Círculo de Católicos.
S. Feliu de Pallarola. —Don Mateo Collelidemont, del Comercio.
Cassá de la Selva.— Don Inocencio Cassá.
La Bisbal.—D. José M.ª de Mir, Notario.
Santa Coloma de Farnés.—Don Fernando Vilallonga, Hacendado.
Barcelona.—Don J. Vidal Canet Representante, Pino 11, 1.º

Se admiten esquelas hasta las doce de la noche

Información completa :: Corresponsales en las principales poblaciones de España y del Extranjero.

Cuidado con las imitaciones
Exíjase en todas las cajitas la palabra FORMAN
Precio de la cajita 0'75 ptas.
De venta en farmacias y droguerías.

¡Fumadores!

PAPEL CARLETS OLOT

Premiado en la Exposición Universal de Paris en 1909 y en la de Barcelona en 1888

ES EL MEJOR PAPEL

Jarabe de fosfato de cal gelatinoso-VIVAS

APROBADO POR LA ACADEMIA MÉDICO-FARMACÉUTICA DE BARCELONA Y PREMIADO EN LAS EXPOSICIONES DE MADRID Y BARCELONA.

Útil en el raquitismo, enfermedades de los huesos y puede substituir con ventaja al Aceite de Hígado de Bacalao, en caso de intolerancia estomacal.

De venta EN LA FARMACIA DEL DR. VIVAS
Cort-Real, núm 17 —GERONA,—Teléfono, núm. 65. 9

Excelente Licor DRINKGOD

y Anís superfino "EL AGUILA,,

Hijo de Nicolás Regas

PUENTE MAYOR -- GERONA.

Depósito en ésta: Deulonder, Eius y Comp.ª

Armería de Francisco Camp

Gran surtido de armas de todas clases y sistemas.
Especialidad en pistolas Browing y revolvers de las más acreditadas marcas. — Precios reducidos.
Pólvoras, cartuchos, y toda clase de artículos de caza.
Nuevo aparato corta-callos marca KORA, el mejor del mundo: SE VENDE AQUÍ.

Platería, núm. 22, Gerona

FUNERARIA DE
Francisco de A. Matás
La Neotafia

CORT-REAL, 18.—GERONA.

Se encarga con esmero de avisar para Viáticos, entierros, funerales, traslado de restos á todas partes.
No hay quien pueda competir con sus precios actuales
No fiar de ciertas recomendaciones á otra casa.
Llamad directamente á
La Neotafia 15

DISPONIBLE

Imprenta y Librería del Carmen

Calle de Ciudadanos, 20.—GERONA.

Impresos comerciales.—Tarjetas de visita. Esquelas.—Recordatorios.—Carnets de lujo, etc.

Libros de texto.—Obras religiosas.—Resmillería y sobres.

Gran surtido en postales.—Objetos de escritorio.—Artículos para regalo

FUMADORES:

Si quereis conservar vuestra salud — PAPEL JORDÁ — pedid siempre el acreditado

Papel Jordá

Hotel Restaurant
MASAGUER
BARCELONA
Casa de completa confianza.

HORARIO DE FERROCARRILES

Línea de Barcelona á Francia por via Interior

FERROCARRIL DE GERONA Á OLOT

Salen de Olot	2'45	5'18	11'42	14'38	17'37
Llegan a Gerona	5'13	8'22	14'31	17'04	20 34
Salen de Gerona	5'40	9 42	15 26	18 15	
Llegan a Olot	8 41	12'08	18'27	20'43	

FERROCARRIL DE GERONA Á SAN FELIU DE GUIXOLS

Salen de Gerona	7'20	9'25	15'55	18'05	21'10	12'15
Llegan á S. Feliu de Guixols	9'15	11'15	17'50	19'50	22'40	14'05
Salen de San Feliu de Guixols	3'45	6'40	13'20	15'15	18'05	8'45
Llegan á Gerona	5'20	8'35	15'10	17'10	19'55	10'40

FERROCARRIL DE FLASSÁ A PALAMÓS (* Solo los Domingos)

Salen de Flassá	8'20	9'40	*12'20	14'45	17'15	*18'05
Llegan á Palamós	9'45	12'03	*14'49	17'22	19'45	*21 00
Salen de Palamós	[illegible]	8'20	*9'15	11'35	13'55	*15'3 0
Llegan á Flassá	[illegible]	[illegible]	[illegible]	[illegible]	[illegible]	[illegible]

Trenes descendentes — Septiembre 1912 — Trenes ascendentes

Clase de trenes que toman viajeros	Port-Bou Salida	Figueras Li	Figueras S	Flassá Li	Flassá S	Gerona Li	Gerona S	Empalme Li	Empalme S	Barcelona Llegada
Expreso	4'10	4'41		5'15		5'38	5'44	6'17		7'53
Ligero							5'15	6'01		8'47
Correo	4'30	5'17		6'11		6'46	6'55	7'49		10'30
Mercancías	5'22	7'02		9'05	9'12	10'29				
Ligero							11'30	12'19		14'44
Mercancías	9'	10'35		12'13		13'13				
Correo	12'46	13'39		14'44		15'23	15'35	16'38		19'05
Lujo	16'	16'32		17'09		17'29	17'32	18'05		19'32
Mixto	16'16	17'08		18'08		18'47	18'55	19'56		22'44
Mixto	19'20	20'22		21'31		22'14				

Clase de trenes que toman viajeros	Barcelona Salida	Empalme Li	Empalme S	Gerona Li	Gerona S	Flassá Li	Flassá S	Figueras Li	Figueras S	Port-Bou Llegada
Mercancías				11'19	12'08			14'10		16'38
Correo	5'00	7'44		8'51	9'01	9'30		10'28		12'03
Ligero	7'38	9'53		10'45						
Mixto					5'45	6'14		7'27		9'05
Lujo	10'	11'29		12'03	12'07	12'28		13'02		13'48
Mercancías		12'45		16'01						
Mixto	12'22	15'08		16'15	16'38	17'08		18'03		19'40
Correo	14'23	16'41		17'48	17'58	18'29		19'29		21'10
Ligero	17'45	20'07		21'23						
Expreso	18'51	20'28		20'58	21'02	21'20		21'52		22'25

Empalme—Salen para Barcelona por el litoral—8'19—9'09—13'44—18'48—20'10.—Empalme—Llegan de Barcelona por el litoral.18—10'41—15'59—18'34—20'.

(c) Ministerio de Cultura 2005