"LA VIDA ES LUCHA Y LA PAZ ES SOLO UN ACCIDENTE"

"Los pueblos que se duermen sobre los laureles y se entregan a la frivolidad y a la burguesía, están condenados a la muerte"

"En estos mismos momentos muchas naciones europeas pagan con la esclavitud la creencia en las utopías democráticas"

"Nada nos importaría ser fuertes en el Ejército, potentes en la industria si fracasase nuestra unidad política"

LABOR

ORGANO DE FALANGE ESPAÑOLA TRADICIONALISTA Y DE LAS J. O. N. S.

AÑO IX · NUM. 797 · SORIA, viernes 21 de agosto de 1942 · 25 CENTIMOS

El Jefe Nacional de la Falange habla en una gigantesca concentración de productores en Vigo

Acompañaba al Caudillo el ministro secretario camarada Arrese

TRIUNFAL VIAJE POR SANTIAGO DE COMPOSTELA Y PONTEVEDRA

El Caudillo en Santiago de Compostela

Santiago de Compostela, 20.—Procedente de el Pazo de Meirás, estuvo en esta ciudad S. E. el Generalísimo. Ha recibirle al límite del término municipal acudieron el alcalde de la ciudad y otras personalidades.

La ciudad amaneció engalanada con profusión de colgaduras de los colores nacionales y retratos del Caudillo en casi todos los balcones. El trabajo fué suspendido y el comercio cerró para que la dependencia pudiera sumarse a la manifestación de cariño y respeto al jefe del Estado. En la Plaza de España formaron una centuria de trabajo, el frente de Juventudes, nutrida representación de ex-combatientes, Sección Femenina y milicias del Partido, cubriendo la carrera hasta la Catedral.

La llegada del Caudillo fué anunciada con volteo de campanas, y a las doce y cuarto hizo su entrada en medio de las aclamaciones del público, que no cesaba en sus gritos de ¡Franco! ¡Franco! ¡Franco!

El Caudillo descendió del coche y revistó las fuerzas de Infantería, que con bandera y banda de música le rindieron honores. En la Plaza del cardenal Martín de Herrera se habían congregado las autoridades civiles y militares y jerarquías, presididas por el gobernador civil de la provincia, señor Aspe Vaamonde; jefe provincial del Movimiento, jerarquías y autoridades, todas las cuales pasaron a saludar al Jefe del Estado.

Acompañaban al Caudillo su esposa, ministro secretario general del Partido, jefes de las Casas Militar y Civil de Su Excelencia y demás personas del séquito.

Su Excelencia subió la escalinata de las Platerías, para hacer su entrada en la Catedral, en cuya puerta fué saludado por el arzobispo de Compostela don Tomás Muñiz Pablos y Cabildo catedralicio.

El Generalísimo, bajo palio, cuyas varas portaban seis canónigos, se dirigió, por entre la multitud que llenaba el templa, hasta el altar mayor del Apóstol, ocupando un reclinatorio al lado del destinado al arzobispo.

Su Excelencia permaneció de rodillas, orando, durante algunos momentos y seguidamente subió al camarín del Apóstol, abrazando su imagen pétrea.

Después oró ante los sagrados restos del Patrón de España y luego pasó al archivo, que visitó detenidamente, dando con ello por terminada la visita a la Catedral y a la ciudad.

En Pontevedra

Pontevedra, 20.—En el día de hoy llegó a esta capital, de paso para Vigo, S. E. el Jefe del Estado.

Desde las primeras horas del día el entusiasmo era enorme. Grandes masas de gente acudían a la Avenida de Montero Ríos, punto designado para recibir al Caudillo.

A la una de la tarde la avenida de Montero Ríos ofrecía un aspecto imponente. Allí se encontraba una compañía de Infantería, con bandera y banda de música, frente al Palacio de la Diputación, y cubría la carrera una centuria de Falange, también con banda de música.

Una escuadra de Falange prestaba guardia en el interior del Palacio.

A la indicada hora, llegó de su residencia veraniega de Marín el ministro de Marina, vicealmirante don Salvador Moreno, acompañado del jefe del Departamento Marítimo de

(Continúa en la pág. 8.ª)

PAGINA DE GLORIA

El Cuartel de Simancas

No podemos olvidar aquella página de gloria sin par que hoy hace seis años escribió su última línea, con el semáforo frente al mar: «Jefe Cuartel de Simancas a comandante crucero «Almirante Cervera». Tirad sobre nosotros. Tenemos dentro al enemigo. La defensa se hace imposible y el enemigo comienza a entrar. Tirad sobre nosotros». Los testigos de este espectáculo desde el «Almirante Cervera» refieren que el momento fué de una grandeza imponente. En el Cuartel de Simancas, de Gijón, un grupo de españoles, sin contar con otra fortaleza que la de sus pechos supieron, decididos a morir por España, vender caras estas vidas que hechas para quemarse en holocausto de una causa grande, la de España, tenían que rendir el máximo y glorioso esfuerzo: Tirad contra nosotros que el plomo de España será en nuestra carne el beso de la Patria.

Los rojos como en casi todas las ocasiones, con aquella zafiedad y cinismo con que cubrían los actos heroicos de su enemigo, comunicaban a Madrid: «Ante la imposibilidad de defenderse los facciosos se rindieron...» Así es como se intentaba desmerecer ante el mundo uno de los más esclarecidos hechos de la Historia. Pero sobre aquél recuerdo, de gloria, de sangre, de tesón, de humo y mar, sobre aquellas cenizas que ahora serán veneradas, el Caudillo dibujó el laurel de la Cruz de San Fernando.

Caídos del Cuartel de Simancas: ¡¡¡Presentes!!!

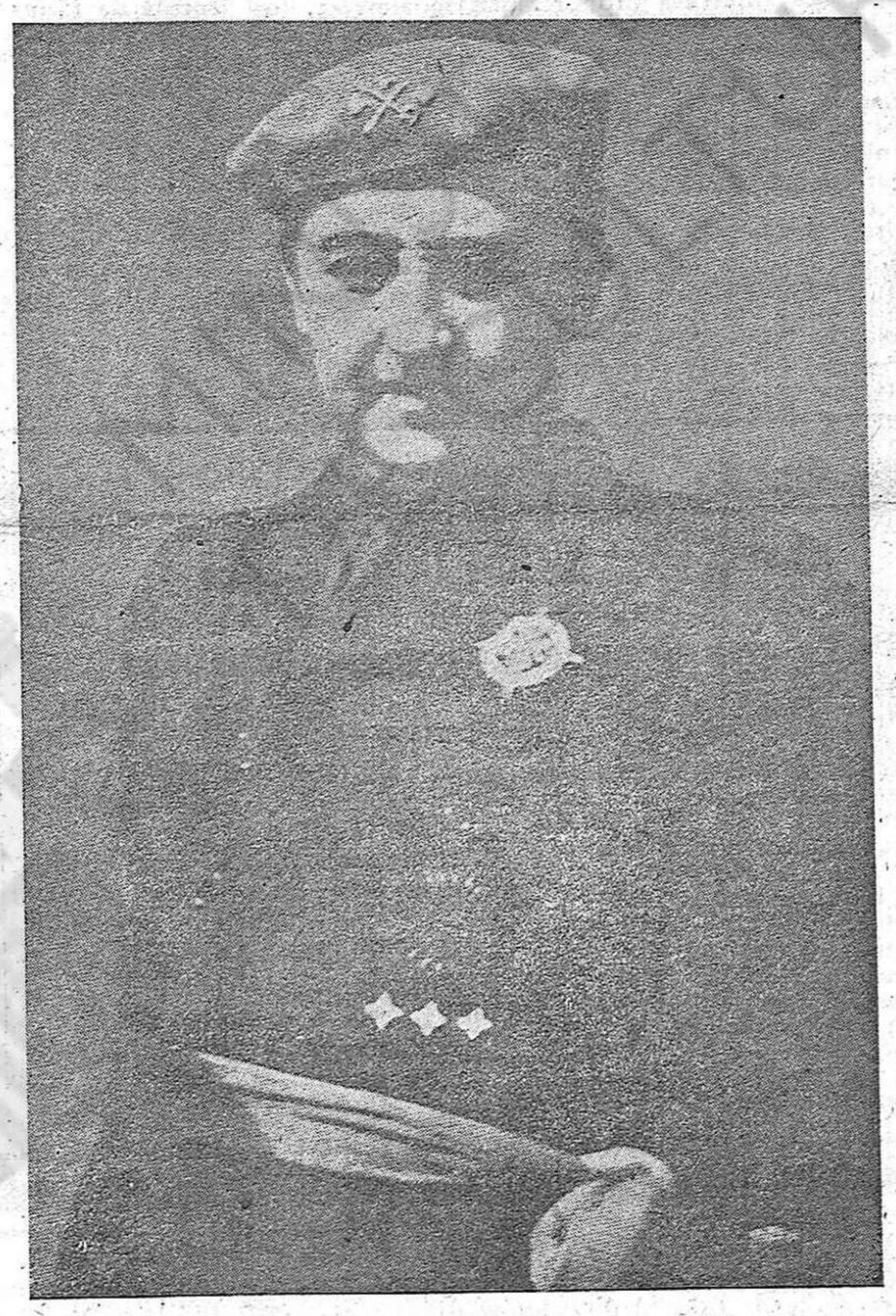

Discurso de S. E. en Vigo

Camaradas y españoles todos aquí congregados.

Es para mi una satisfacción el encontrarme en esta ciudad gallega en medio de los elementos productores de esta región noblemente representada por cuantos en este lugar os congregais. Este acto quiero que sea una afirmación noble y clara de España, una afirmación de nuestra unidad y de nuestra fé. Soy poco amigo de las palabras; muchos de vosotros por haber paber pasado una gran parte de la juventud española durante treinta años bajo mis órdenes conocéis muy bien cuan poco amigo soy de palabras, me gusta predicar con actos y con el ejemplo; pero seria desatención el que no aprovechase este momento para transmitiros una consigna que deseo quede grabada en vuestro ánimo: que la vida es lucha y la paz es solo un accidente y porque ello es así, despues de nuestro esfuerzo en la campaña, después de haber arrancado la España física de la barbarie roja hemos de continuar nuevamente con el mismo ahinco en la preparación de la lucha, porque la historia nos dice a cada paso que los pueblos que se duermen sobre los laureles y se entregan a la frivolidad y a la burguesia, estan condenados a la

(Continúa en la pág. 8.ª)

¡FRANCO!, ¡FALANGE!

He aquí la razón suprema del Caudillaje de Franco. Cuando al unánime deseo de los buenos españoles que querían ser bien dirigidos, surgió su figura legendaria al campo de las realidades más difíciles que bordearon la cima del milagro, el pueblo español, seducido por tan providencial aparición, le aclamó como conductor de sus destinos. Franco dirigía un ejército valiente, una juventud heróica hacia la victoria, una retaguardia llena de anhelos y esperanzas. Los combatientes, cuando le veían, guardaban, en medalla troquelada en sus corazones, los rasgos de su sonrisa y ese indefinible e inefable misterio del Héroe Padre, del que manda y enseña a los héroes. La Falange, a las órdenes del Caudillo, con todo su sentido revolucionario, recogió del pueblo español, en precisas direcciones aquellos anhelos y el Caudillo fué jefe nacional de la Revolución porque para serlo se requería «una voz familiar en las horas de combate», y esa voz familiar era, sin duda alguna, la de Franco que nos daba todos los días los partes de la Victoria y la seguridad de nuestros destinos. Por esta seguridad, por este unánime sentir del pueblo español, la presencia del Caudillo en cualquier lugar de España, rebasa a todas las descripciones del entusiasmo, de un entusiasmo que apesar de la disciplina, no puede menos, como ayer en Vigo, que romper las barreras y las formaciones, sustituir el aplauso por el saludo y enronquecer a las gargantas a fuerza de gritar este grito que nos ha de unir, en la unidad política que el Caudillo quiere, a todos los españoles: ¡Franco, Falange!

En sus tierras gallegas, mimosas, laboriosas y aguerridas ha lanzado Franco la consigna: «La vida es lucha y la paz es solo un accidente», la señal de la unidad, en la unidad política hemos de prepararnos para la lucha, lucha que no quiere decir que la guerra sea nuestro amor, sino la fortaleza militar juntamente con la moral, industrial y politica que en todo evento nos daran la libertad y la victoria y en la paz el trabajo y la prosperidad. Lenguaje claro, para todos, para el hombre del mar, para el hombre del campo, para el de la inteligencia.

No se dejó llevar el Caudillo, ante aquél magnífico espectáculo del mar, por la imágen gárrula o por la lírica fácil. Calló toda alusión a él, para que el mar quede siempre como una tentación de aventura contenida por el afán y la preparación para dominorlo.

Productores, pueblo, juventudes y veteranos, todos en Vigo ante el Caudillo, compacta unidad. Junto al Caudillo, el ministro Secretario camarada Arrese.

Por allí quedaba el rumor del discurso que pronunciara José Antonio en Villagarcía que se hacía

(Concluye en la pág. 8.ª)

(c) Ministerio de Cultura 2005

Las Escuelas de Aprendizaje son la clave de la Formación Profesional

y el cimiento de nuestra prosperidad industrial, agrícola y comercial

El Estado las organizará a través de los Sindicatos Nacionales

Tiene planteado España un problema de cuya solución depende nada menos que nuestro porvenir y significación en el campo de la economía y del trabajo universales. Ya el Caudillo, en uno de sus discursos, indicó la imprescindible necesidad de producir, tenaz e incansablemente, como única fórmula para ganar la batalla de la paz, y, con ella, el puesto a que aspiramos en el concierto internacional de las naciones progresivas. Pero para producir, y, sobre todo, para producir bien, se precisa una sólida y concienzuda formación profesional en los trabajadores de todas clases, a fin de darles la aptitud, que será garantía de la «obra bien hecha», cimiento de un prestigio conquistado por el trabajo y base de ese total resurgir de la nueva España.

Y por ser de tanta envergadura y de trascendencia tanta el problema de formar profesionalmente a los productores españoles, es por lo que el Estado, a través de su organización sindical, trata de hallar la solución y ponerla inmediatamente en práctica, estimulando el interés de las empresas productoras, a las que afecta de un modo directo contar o no con obreros especializados en su trabajo.

Es imprescindible la formación profesional del productor

La Escuela de Aprendices resuelve integramente la cuestión. Por un lado, la guerra, que nos privó de gran número de productores capacitados, y por otro la de la falta de máquinas-herramientas, útiles y multitud de materias primas de que actualmente carecemos, agravaron la situación hasta el punto de crear un déficit de obreros especialistas que ahora ha de darnos la Escuela de Aprendices, excelente concepción hecha ya realidad en alganos grandes centros productores.

En efecto; tanto en Madrid, como en Barcelona, Bilbao y otras poblaciones de importancia industrial, vienen ya funcionando establecimientos de esta clase, sostenidos por Sociedades varias, que de ellos han hecho el vivero de sus productores futuros, y en los que se pone en condiciones al aprendiz de llegar un día, incluso a los más elevados puestos de la Empresa.

Tres principales aspectos presenta la Escuela de Aprendices de España; el industrial, el agrícola y el comercial. En el primero de ellos hay un campo inmenso de trabajo, ya que nuestra nación ha de industrializarse en alta escala, puesto que reune magníficas condiciones, olvidadas o desatendidas durante mucho tiempo. Y a la ordenación de cuanto sea preciso realizar se encamina la labor de la Obra Siddical de Formación Profesional, que estudia con fervor cuanto a esto se refiere.

Un buen ejemplo a seguir

España, aunque pueblo de acusadas características agrícolas, puede y debe seguir el ejemplo de Polonia, pais que, como el nuestro, vivía del campo, y, sin embargo, en poco más de veinte años alcanzó un desarrollo industrial verdaderamente considerable y, en ocasiones, extraordinario. Tanto que al ocupar Alemania aquella nación y emprender la marcha de su reorganización, comprobó lo absombroso de lo allí conseguido en orden a la formación profesional. Ni en la misma Alemania se disponía de Escuela de Aprendices con instalaciones técnicas tan perfectas.

En la agricultura, los beneficios que para España ha de suponer el aprendizaje racional y la formación de buenos labradores, son incalculables. Y por lo que se relaciona con el comercio, si se tiene en cuenta el mayor auge de la agricultura y la industria, se presenta un horizonte de espléndidas y halagadoras dimensiones.

Que es la Escuela de Aprendices

Pero ¿qué es, en definitiva, una Escuela de Aprendices en la industria? Sencillamente, un taller en el que se han de formar, con todas las garantías de las enseñanzas teóricas y la práctica del trabajo, obreros, idóneos, laboriosos, especializados según sus aptitudes y vocación. El taller de aprendices puede ser propio de la empresa o común a varias de ellas, que lo sostendrían en proporción a los obreros que en las mismas trabajan. Y esta aportación no será nunca un sacrificio económico, porque el desembolso momentáneo está sobradamente compensado con los beneficios ciertos que a sus empresas proporcionan los productores especializados y capaces de un trabajo de calidad.

Si España quiere un lugar de preferencia en la organización industrial del continente, ha de alcanzarlo trabajando bien. Y esto sólo se consigue cuando el productor está a la altura de lo que se hace en otras partes. Sin salir de nuestras fronteras, puede afirmarse rotundamente que las contadas empresas industriales que hoy tienen montadas Escuelas de Aprendices para su servicio, y de las que extraen luego sus obreros, son precisamente las más prósperas y mejor organizadas de España. Ninguna otra demostración mejor de la bondad del sistema.

Granjas de Aprendizaje para labradores

Los mismos razonamientos se aplican a la formación profesional en la agricultura. Hay que darse cuenta de la excepcional importancia del agro en la vida nacional y del papel que el labrador ha de llenar para el progreso productivo de la tierra. Las Granjas de Aprendizaje, en las que se capacite con la mayor perfección posible aquel que en el campo y del campo ha de vivir, son como las Escuelas de aprendices industriales, una necesidad, de cuya implantación se ocupa también la Obra Sindical ya citada.

Y análoga importancia tienen, igualmente, los centros de formación profesional en el comercio y en los oficios manuales de los que salen esos obreros de artesanía, cuyas obras es preciso revalorizar en todos los sentidos.

Este es el camino que España ha de seguir para obtener una mejor cualificación de sus gentes trabajadoras, y el único medio de elevar el rendimiento general del país hasta ponerlo al nivel de lo que exige nuestra legítima aspiración de ser grandes por el trabajo.

T.

(De «Alerta» de Santander)

Una banda de contrabandistas detenida cerca de Seo de Urgel

Dos de los componentes no contaban 18 años

Barcelona.—La guardia civil del servicio de fronteras ha detenido a los componentes de una banda de contrabandistas, después de un tiroteo desarrollado en las montañas cercanas a Seo de Urgel y durante el cual resultó muerto uno de ellos de nombre Eusebio, y cuyos apellidos dicen ignorar los demás porque hacía poco tiempo que había entrado en la banda.

Los detenidos son cinco: Martín Canut Cubero; Amadeo Rey Castells, de 16 años; Leandro Capdevila Solana, de 17 años; Antonio Solana Calvo, y Alfonso Seley Pendiet, de 31 años.

En su poder se hallaron armas cortas, aparatos de radio, accesorios para los mismos, agujas para inyecciones, material ortepédico, tabaco y otras mercancías que se dedicaban a pasar de contrabando. También les fueron ocupadas 4 900 pesetas, dos mochilas con cartuchos y varios salvoconductos de fronteras. Fueron puestos a disposición de las autoridades militares de Seo de Urgel.—Cifra.

Nuestro Teléfono: 119

Al capitán de Marina don Celestino Aguirre le será impuesta la Medalla Militar

Por su heroica actuación en la Cruzada al mando del buque «Castillo Peñafiel»

El Ferrol del Caudillo 19.—El acto de imponer la Medalla Militar al capitán del vapor «Magallanes» don Celestino Aguirre Olazábal, ha sido aplazada hasta mañana a causa de la lluvia.

El capitán Aguirre, a quien le será impuesta la medalla por el almirante del Departamento, recibirá tan preciada condecoración como premio a su patriótico comportamiento al mando del «Castillo Peñafiel».

Este barco, respondiendo a una llamada falsa que se le hizo, zarpó de Castellón de la Plana, con rumbo a Cartagena, el día 6 de marzo de 1939, cuando llevaba a bordo las fuerzas componentes de la 83 división.

Al entrar en el puerto de Cartagena, sufrió el bombardeo de las baterías de costa y de aviones, a cinco de los cuales logró derribar. Finalmente, después del heroico comportamiento observado por la tripulación al mando del capitán don Celestino Aguirre Olazábal el «Castillo Peñafiel», llegó a Ibiza con toda felicidad.—Cifra.

Los desplazamientos deportivos

NUEVOS METODOS

Como dice el adagio vulgar, no hay como viajar para ver o lo que es lo mismo conocer, asuntos modernos, conceptos originales, iniciativas nuevas, soluciones, en fin, a todos los entorpecimientos, molestias o dificultades que las circunstancias imponen en todos los órdenes de las actividades y de la vida actual.

Siempre, en el Norte, se dieron las mejores soluciones prácticas sobre la marcha de los acontecimientos, es decir, rápidamente, sin dejar al tiempo la solución de los problemas planteados, no esperando nunca a que más tarde podrán hacerse las cosas mejor, nó; si hay que hacerlas, pues hacerlas inmediatamente, buscando el desarrollo mas adecuado a las circunstancias del momento, pero siempre actuando en presente, nunca en pretérito, es decir, como la haciamos antes, o en futuro, o sea, como pensemos hacerlas más adelante; cada hora requiere una actividad distinta y un matíz impar; la ciencia consiste en adaptarse al momento presente y el éxito en que esa adaptación sea, precisamente, la que nos dé la mejor solución a nuestros afanes.

Exponiamos en una de nuestras crónicas anteriores, las dificultades que, por la crisis del transporte, se hacian sentir en todos los órdenes de la actividad nacional y señalábamos, concretamente, al Deporte, como una de dichas actividades más afectadas en relación a los necesarios y constantes desplazamientos deportivos.

Pues bien, por conducto fidedigno llega a mi conocimiento la solución dada, por un Club norteño, a las dificultades apuntadas.

Aún en tiempos normales el desplazamiento ordinario por ferrocarril, no era el mejor modo de transporte; dificultades de billetaje, de sitio, de combinaciones, etc., hubo de comprar un gran autobús y así la autonomía era perfecta, por lo menos para el viaje; bueno, pues ahora, tampoco el autobús vale, porque si el cupo de la gasalina no llega o con gasógeno, tampoco se suele llegar, por lo menos a tiempo; por tanto, la solución ha sido, sencillamente, la construcción de un vagón-club o vagón-hotel particular, para trasladar con la mayor comodidad, rapidez e inmejorable instalación, a todo el equipo con sus ayudantes y delegados y hasta un cocinero y mozo por toda la Península, en los constantes desplazamientos a que obliga una intensa actividad de campeonatos nacionales; el vagón-club siempre está preparado, no hay más que engancharlo al primer rápido que salga.

El vagón-hotel, sugestiva y elegántemente pintado, contará con dieciocho literas, baños duchas, servicios higiénicos, botiquín, cocina y un gran salón que servirá de departamento de viaje, biblioteca, sala de estar, de reunión, de junta, de comedor, según los cásos y necesidades; en resúmen, un hotel en miniatura y sobre ruedas, que al mismo tiempo que para viajar, servirá de hospedaje en las poblaciones de parada, con lo cual la administración será particular y se ahorrarán los cuantiosos gastos de los hoteles, con lo cual y otros beneficios, la amortización del vagón es cuestión de poco tiempo.

En resumen de cuentas, una solución moderna, económica, sencilla y sobre todo práctica.

PAGAZA
A. P. E. F.

✝

IV Aniversario

EL CAMISA VIEJA

Don Calixto de Miguel Alcalde

Alférez de Infantería de la 1.ª Bandera de F. E. T. de Soria - Alumno de la Facultad de Medicina y Auxiliar del Catastro

Dió su vida heroicamente por Dios y por España en el frente del Ebro el 22 de Agosto de 1938

A los 20 años de edad

D. E. P.

Su desconsolada madre doña María del Carmen Alcalde, (viuda de Miguel); hermanos Evaristo, María del Carmen y María Josefa; tíos, primos y demás familia,

Suplican una oración por el alma del finado.

Soria, agosto de 1942.

Las misas que se celebren el día 22 en las iglesias de San Juan de Rabanera a las 8,30, 9 y 9,30; en la de los PP. Franciscanos, altar de San Antonio, a las 7,30, 8, 8,30 y 9, y en los Padres Carmelitas, a las 8 8 30 y 9; el día 23 en los PP. Franciscanos, Altar Mayor, a las 7,30, 8, 10,30 y 11, y en los PP. Carmelitas a las 8, 8,30 y 9, en esta ciudad; así como en Aranda de Duero y Fuentespina (Burgos); Valderrodilla (Soria), el día 22, y Vinuesa (Soria), el día 23, serán aplicadas por su eterno descanso.

Grandioso monumento al Corazón de Jesús

Será levantado en Sevilla por iniciativa del Cardenal Segura

Sevilla.—Esta en marcha, con la aportación piadosa y económica de la ciudad y de los pueblos de la provincia, la iniciativa del cardenal Segura de levantar en la alta planicie próxima al pueblo de San Juan de Aznalfarache el gigantesco munumento al Sagrado Corazón de Jesús. El artista escultor señor Laffita, autor del proyecto ha marchado para recorrer diversas regiones españolas y elegir la piedra y el mármol que será utilizado en la construcción de este monumento. Las más caracterizadas corporaciones de Sevilla se han sumado a la iniciativa del cardenal Segura que quedará pronto convertida en realidad.

(c) Ministerio de Cultura 2005

SERVICIO DE LAS ARTES Y LAS LETRAS

LIBROS LEIDOS

Los ensayos de Menéndez Pidal

Por medio de esta «Colección Austral» que con sus elegantes y módicos volúmenes logra saciar nuestra avidez de buenas lecturas, recibimos a menudo el rico producto, que en destiladas y sustanciosas parvedades de ensayo, nos viene regalando la senectud laboriosa y fecunda del maestro don Ramón Menéndez Pidal. Se titula este tomo «Poesía árabe y poesía europea», que es el título del primero de los ensayos. En él nos habla del *zejel* que «es un tríptico monorrimo con estribillo y además (esto es lo esencial), con un cuarto verso de rima igual al estribillo, rima que se repite en el cuarto verso de todas las estrofas de la misma canción». Fué inventado por Muccadam, el Ciego de Cabra. Resulta el producto de una mezcla de dos culturas: la árabe y la románica. El zejel, nacido en España se difunde por Oriente y Pidal estudia, en curiosísimas observaciones, como también influyó y penetró en Occidente siendo España el lazo, el nexo y la inspiración de las dos culturas.

Siguen en el libro otros cinco ensayos sobre temas literarios medievales por los que Pidal camina con paso seguro y aleccionador: «Galiene la belle y los palacios de Galiana en Toledo», «Poesías inéditas del Marqués de Santillana», «Serranilla de Zarzuela», «Notasal libro del Arcipreste de Hita» y «La leyenda de don Juan de Montayor». En todos ellos parece como si las condiciones buenas del ensayo como son brevedad, amenidad y sugerencias se han reunido sabrosamente hasta la saciedad. Se le culpaba al ensayo la frivolidad con que se desenvolvía en gracia a su brevedad pero parece ser que Menéndez Pidal ha conseguido dar a este género literario una consistencia científica y un valor didáctico que nos hacen rendir de grado nuestras antipatías por un género que si nos proporcionó las mejores sugerencias de nuestra juventud, amenazaba estrepitosa ruina en la implacable revisión de nuestra hora.

D. S.

CASTILLA MILENARIA

Por DAMASO SANTOS

En pie queda el tema. Volveré sobre él y quisiera que conmigo unas cuantas plumas de estas que como la mía, recatadas, templan la fidelidad de sus puntos en aguas de fecundos silencios temporales. En Valladolid ha celebrado el milenario de Castilla la Falange con un acto sencillo y significativo. «Arriba» comenta varios días el hecho, con acertas observaciones y sinceros fervores. Yo espero que, literariamente, en el diario de la Falange madrileña dé el tema para más. ¿Y por qué no desde Soria, también? Sean para nuestros colaboradores estas líneas una invitación. De Palencia, tierras de la mejor andadura de Fernán González, espero voces a este compás. Y de todos los sitios. Y de Soria. Y de mí mismo también espero. Acaso sea esta simbólica ocasión un motivo de afirmaciones y solemnes consagraciones. Acaso también dé enseñanzas intactas que la Historia no guarda, difíciles y atrayentes, que hemos de buscar —Cortes españolas, pecados nacionalistas, vocación de Imperio y siempre anchuras— con ánimo, como quería José Antonio, de adivinación.

Ya tenemos mil años de referencia para sustentar muchas razones, camaradas. ¡Y hay quien dice que la Falange no tiene experiencia! Recordad aquel episodio, fresco como una rosa, en versos del Romancero. El buen conde Fernán González —ese mismo, aunque os parezca mentira que está enterrado en Covarrubias y ante cuyo sepulcro un grupo de camaradas no podíamos contener la emoción— se encuentra con el rey de León, su enemigo no por rey sino por injusto, por muelle, por falto de palabra honrada. Así increpa Fernán González, con razones perennes:

Vos venís en gruesa mula,
Yo en ligero caballo;
Vos traeis sayo de seda,
Yo traigo un arnes tranzado;
Vos traeis alfange de oro,
Yo traigo lanza en mi mano...

Y Castilla, naturalmente, de esta suerte, logró su independencia y su destino.

Soria en el IV centenario del nacimiento de S. Juan de la Cruz

El P. Claudio de Jesús Crucificado pronunciará en breve interesantísimas conferencias

El recuerdo o conmemoración del IV centenario del nacimiento del místico doctor, San Juan de la Cruz, ha sacado de la oscuridad en que vivía entre las gentes vulgares y sencillas al célebre e inspirado autor de la «Noche obscura».

Bien se les ha brindado con esto, y a fé de que se han valido de ello para prestarle homenaje de honor y de veneración, todos los amantes de lo bello a lo divino y de los entusiastas y enamorados de nuestras letras patrias.

Las Universidades, los Seminarios, los Colegios, las Ordenes religiosas, los Centros culturales y la prensa en sus diarios y revistas y hasta el mismo Gobierno de la nación han rivalizado en dar a conocer las obras inmortales, bendecidas por la Iglesia, del místico Doctor de la «Nache», enalteciendo la ciencia y la virtud del fundador de la Peñuela, de la que fué el primer maestro de novicios de la descalcez Carmelitana en la Reforma que llevara a cabo con la seráfica doctora Teresa de Jesús.

Innumerables son las asambleas que se han convocado para enaltecer su figura excelsa; no caben en el estrecho y reducido límite de un artículo lo mucho, bien pensado y atinado que se ha discurrido, escrito y hablado para proponérnoslo como teólogo consumado, príncipe de la literatura, director y maestro de la vida espiritual, de la que le declaró Dr. nuestra Madre la Iglesia.

El «Boletín Oficial» del Obispado de Madrid Alcalá, ha tenido a grande honra publicar un decreto por el que se le erige en la capital de España una nueva parroquia que llevará su nombre y que constará del crecido número de 17.000 feligreses.

Nuestro insigne Caudillo, el General Franco, se ha dignado autorizar una emisión de sellos postales con la efigie del galano poeta del «Cántico Espiritual». Y el ministro de Educación Nacional ha reunido una Junta de las más altas personalidades de la religión, de las artes y de las ciencias para publicar en una edición popular y económica, sus místicas obras, y desarrollar un ciclo de conferencias sanjuanistas, que será cerrado con la que dé el mismo ministo, señor don José Ibáñez Martín.

No podía permanecer indiferente a este homenaje religioso, de cultura y entusiasmo nacional, nuestra hidalga y hospitalaria ciudad numantina, y aunque ya se han dejado oir las voces autorizadas de los que componen el Claustro de Profesores del Colegio de San Saturio en unas hermosísimas conferencias no ha mucho tiempo dadas, la Comunidad de PP. Carmelitas prepara otras dos interesantes conferencias que serán pronunciadas, tan pronto como se disponga de un adecuado local, por el culto e insigne profesor de mística de la Universidad de Salamanca, Rvdo. P. Claudio de Jesús Crucificado, Carmelita Descalzo.

No necesitamos hacer la presentación de tan sabio y virtuoso conferencista; todos le conocemos; con los sorianos convive en el tiempo de vacaciones y muchas son las almas de Soria que han sido guiadas por sus santos y saludables consejos. El púlpito, el confesionario y sus escritos místicos y ascéticos es el campo de acción del ilustre y competente profesor Universitario.

Fr. Hilario de Santa Teresa, O. C. D.

¿Las mujeres de Rubens eran enfermas?

Las grandes culturas nacieron en los países del BUEN VINO

Alcohofilia 25.000 años antes de Jesucristo

Las mujeres que pintó el flamenco eran ALCOHOLICAS

La Venus prehistórica de Villendorf también presenta igual tipo

Por DOMENECH IBARRA

¿Eran las modelos de Rubens enfermas? ¿Constituían sus turgencias ampulosas una anormalidad patológica? Estas preguntas han quedado hoy contestadas gracias al doctor Piga Pascual y puede afirmarse rotundamente que sí. Los modelos que sirvieron al pintor flamenco para inspirar sus obras eran enfermas. Posiblemente pocos creeran este aserto, pero tras veinte años de investigación callada, sin alharacas ningunas, el doctor Piga ha establecido de una forma definitiva su convección firme, basada en principios médicos, de que las mujeres por Rubens pintadas representan el tipo de enferma alcohofilia.

Los doctores Pratz, Just y otros eminentes sabios extranjeros se han sentido atraídos en todos los tiempos por el arte, la literatura y la actividad humana en general desde un punto de vista médico, y a través de este exámen analizarón, y analizan hoy la influencia y las relaciones entre el medio enfermo y la obra artística, y aplican sus observaciones y sus experiencias clínicas.

El hombre por disposición extraña, es fatalmente atraído por el tóxico, o mejor, su acción es activa: busca el tóxico aunque la realidad sea pasiva de sentirse atraído por éste. Busca el tóxico en el tabaco, en el café, en las hojas de coco masticadas por los indios americanos, en el mate y otras muchas variedades y sobre todo en las bebidas alcohólicas.

El vino no es un tóxico, es algo más: es un alimento y un estimulante. Y si surgieron los grandes genios de la literatura, del arte y de las ciencias en las culturas helénica y latina, no fué debido á una mera casualidad sino a una causa lidad natural y lógica; es sencillamente porque sólo posible fuera el nacimiento de imperios tales en tierras cálidas donde se cuida la planta cuyo cultivo cantaron Horacio y Virgilio y festejó Anacreonte, y divinizaron Dionisos y Baco, antiguos dioses consagrados en las fiestas de la vendimia, en cuyo honor se efectuaban copiosas libaciones y se celebraban las fiestas dionisacas y las orgiasticas bacanales.

(Continúa en la pág. 5.ª)

GUERRA EN EL DESIERTO

Por JUAN CARLOS VILLACORTA

A la luz de mis años mozos consumidos en Salamanca en la Facultad de Filosofía y a orillas del Tormes, versos de Fray Luis, yó gusto ahora de recordar toda la literatura militar de Roma. Cementerios de César a la guerra de las Galias. Comentarios de Tácito, el mejor cronista militar que conocieran los siglos, la prosa apretada, rápida, nerviosa. Sus páginas son un alucinante documental de cine. Con el tomarista a la espalda, alma de viento. Tácito nos entrega el más hermoso espectáculo de las regiones romanas.

Yó tenía un sacerdote de profesor, ahora muerto. Volví a encontrarme con él en la Facultad, después de haber hecho la guerra. Volvía tostado de aires nuevos y traia reciedumbre en el habla. Y a veces se escandalizaba, mi profesor, cuando le repetía alguna expresión de las utilizadas por mi «quinta» en nuestro lenguaje del «frente». Se las empleaba traduciendo a Tácito. Y sin embargo el buen cura, aparentando escándalo se relamia de satisfacción.

Misteriosas campañas. Más misteriosas aún las campañas de oriente en Egipto, pasillo de la muerte donde sólo se entra de perfil o se entra de voluptuosidad de sentirse faraón en las pirámides, de ponerse un turbante como Alejandro en la India.

Recordamos, una vez más a Napoleón. Va de aquí para allí, de un lado para otro dando órdenes, gritando, clamando, asomándose a la ventanilla, calandose los catalejos que el humo de la pólvora empaña y el humo de la derróta entristece. Va de aquí para allí, revuelto el medión quemándose a si mismo, quemando entre sombras melancólicas las centellas sin par de su mirada, que quando a sus soldados. La arena, la arena esfinge se conjura contra él. Pero la esfinge tiene un secreto y ese secreto lo conoce el corso. Napoleón recuerda aquella carta suya a Josefina prometiéndole «ser gentil» vencer «a la bella maniere» es decir con estilo, en amplias maniobras.

¡Qué novela, amigos! «Qué novela la de mi vida» dijo Napoleón un día vencido en un islote, cuando se ponía el sol novelero? La voz infalible de un Papa pronunció la palabra justa: «tragediante». Llevaba tragedia dentro. Trágico es todo ser que sucumbe para realizar su destino.

Se le iba quemando el alma mientras un afán de memorias se hacia melancolía y ceniza en su corazón. Pero Napoleón había vencido al desierto, a la arena movediza porque habia sabido intimar con ellos. El era también así, invisible huidizo, alma de viento por el calerinto de Europa.

Guerra de gran maniobra en Egipto. Antes Napoleón. Ahora Rommel, general napoleónico, africano.

Es la hora de los grandes jefes militares africanistas. Franco, Pétain a Rommel le llaman en Berlín el «afrikanischen» y la misma Inglaterra extra de Africa su primer general que los demás llaman único general de la misma Africa: Wavell.

Guerra en el desierto. El movimiento, decía Napoleón, es el alma de la guerra.

DE MUSICA

EMBAJADAS DE CULTURA

Por CARLOS BORONAT

Recientemente se ha celebrado en Bed Elster la gran semana musical hispano-alemana, organizada por el ministerio de Propaganda del Reich. Con este motivo marcharon en calidad de embajadores de la música española nuestros artistas Cubiles, Antón, Arámbarri, Iniesta, Casaux y Aroca entre otros. En esta ocasión las balijas no transportaron claves ni papelotes secretos, sino partituras de Falla, Granados Albeniz, Pérez Casas, Conrado del Campo, Halffter y Rodrigo, es decir, lo más saliente de la actual música hispana.

Para estrechar las relaciones entre los pueblos, a veces un país enviaba a otro, con objeto de que se desparramasen en los anaqueles de las bibliotecas, la labor de sus histariadores, filósofos, sociólogos, literatos y hombres de ciencia. Con ello se pretendía la difusión entre los pueblos de las ideas y del conocimiento de las actividades características de cada uno de ellos, a fin de fomentar un verdadero conocimiento mutuo y una genuina cooperación que, tarde o temprano, tendiera a evitar las causas de la guerra y a establecer la paz mundial. Los hechos han demóstrado que las páginas de los libros carecen de la fuerza persuasiva necesaria necesaria para llegar a tan feliz conclusión. Es más, en determinadas ocasiones han ahondado las diferencias que entre los pueblos existían.

España, que unida a Alemania por fuertes lazos amistosos pone en duda estos hipotéticos procedimientos para establecer la paz entre los hombres ha hablado al pueblo alemán con la voz armoniosa y elevada de su música nacionalista. Nuestros compositores contemporáneos para completar su formación artística, marcharon, unos a Alemania, con objeto de hacer un estudio de cerca de la música de aquella Nación; otros a París, atraidos, probablemente, por el pintoresco y falso barrio latino de Murger. Y en la «ciudad luz» se perfeccionaron bajo la direccion de maestros como Pablo Dukas, Claudio Debussy, Ch. de Bleirot y Vicent D'Indy. Mas al volver a España y observar con detenimiento los ritmos, cadencias y modalidades de nuestro rico folklore, crearon la escuela nacionalista española.

Así el maestro Joaquín Turina, que siguiendo la seriedad de las enseñanzas de la Schola Cantorum había compuesto la ópera «Jardín de Oriente», al encontrarse en Sevilla puso la técnica lograda en París al servicio de la música regional andaluza. La luz y el colorido de Andalucía actuó sobre el temperamento artístico del músico sevillano, el cual, al escribir obras como «La procesión del Rocío», «La oración del torero» y otras muchas convirtiose en un firme valor de nuestra escuela. A ella pertenece Granados, músico de inspiración inconfundible por su gracia, espontaneidad y sentimiento, como puede observarse en las «Danzas españolas» y «Goyescas»; Albeniz, con su españolísima «Suite Iberia» y Falla, el más nacionalista de todos los músicos contemporáneos, autor

(Continúa en la pág. 5.ª)

(c) Ministerio de Cultura 2005

Indicador litúrgico

DIA 22. Sábado.—**San Timoteo y compañeros, mártires. Octava de la Asunción.** Fiesta doble mayor. Ornamentos blancos. Misa propia. Segunda oración de San Timoteo y compañeros, mártires. Tercera oración de la Vigilia y último Evangelio. O: misa de la Vigilia anticipada de San Bartolomé. Ornamentos morados. Segunda oración de la octava. Tercera oración de San Timoteo y compañeros, mártires. No se dice el Gloria ni el Credo. Prefacio de la Virgen.

DIA 23. Domingo.—**Dominica XIII después de Pentecostés.** Fiesta semidoble. Ornamentos verdes. Misa propia. Credo. Prefacio de Trinidad. 2.ª oración de San Felipe Benicio.

DIA 24. Lunes.—**San Bartolomé, apóstol.** Fiesta doble de 2.ª clase. Ornamentos rojos. Misa propia. Credo. Prefacio de Apóstoles.

DIA 25. Martes.—**Santa María Micaela del Santísimo Sacramento, virgen.** Fiesta doble. Ornamentos blancos. Misa propia.

Evangelio de la Misa del Domingo

(San Lucas XVII, 11-19)

Caminando Jesús hacia Jerusalén, atravesaba las provincia de Samaria y de Galilea; y estando para entrar en una población, le salieron al encuentro diez leprosos, los cuales se pararon a lo lejos, y levantaron la voz, diciendo: Jesús, nuestro Maestro, ten lástima de nosotros. Luego que Jesús los vió, les dijo: Id, mostraos a los sacerdotes. Y cuando iban, quedaron curados. Uno de ellos, apenas echó de ver que estaba limpio, volvió atrás glorificando a Dios a grandes voces. Y postróse a los pies de Jesús, pecho por tierra, dándole gracias; y éste era un samaritano. Jesús dijo entonces: ¿Pues qué, no son diez los curados? Y los nueve, ¿donde están? ¿No ha habido quien volviera a dar a Dios la gloria, sino este extranjero? Después le dijo: Levántate, vete; que tu fe te ha salvado.

Cultos

Pía Unión de San Antonio

El próximo domingo, 23 de los corrientes, la Pía Unión de San Antonio, celebrará sus cultos mensuales, en la iglesia de PP. Franciscanos, con misa de comunión a las 9 de la mañana, y ejercicio vespertino a las 8.

En honor de Santa Rita

El día 22 se celebrará el ejercicio de Santa Rita de Casia, a las 7 y media de la tarde en la Iglesia de San Juan, se suplica la asistencia de sus devotas.

Juventud de Acción Católica

Los jóvenes de Acción Católica tendrán su retiro mensual, el domingo 23, en la iglesia del Carmen con los siguientes actos:

A las 8 de la mañana, meditación, y a las 8 y media, misa de Comunión. A las 6 y media de la tarde, meditación, y a las 7, serán los cultos conjuntos con los de la Cofradía de Nuestra Señora del Carmen, como 4.° domingo del mes.

Viaje del señor Gobernador

Debidamente autorizado por la Superioridad se ha ausentado de la provincia nuestro Gobernador civil. don Remigio Sánchez del Alamo quedando encargado de la misma interinamente el Ilmo. Sr. Presidente de la Audiencia, don Jesús Urrutia del Castillo.

El precio del pan

Se ha dispuesto por la Dirección Técnica de Consumo y Racionamiento que desde esta fecha regirá para las piezas de pan de 150, 200 y 250 gramos el precio único de 0,35 pesetas una.

Joven desaparecida

El Alcalde de Oncala participa a este Gobierno civil el haber comparecido entre su autoridad el vecino de aquella localidad don José Iglesias Jiménez manifestándole el haber desaparecido de su domicilio la sirvienta Vicenta Jiménez Martinez, de 18 años de edad ignorando su paradero.

REGALOS PARA BODAS
EL MAYOR SURTIDO
PLATERIA MONREAL
SORIA — CALAHORRA
G. Mola 47 - Teléf. 183 — Cabas 7
6

Objetos encontrados en la vía pública

En la Depositaría Municipal se hallan depositados y que serán devueltos a quien justifique ser sus dueños los objetos siguientes encontrados en la vía pública:

Un bolso, un rosario y un recuerdo de Santiago.

Amonestaciones

En la iglesia parroquial del Espino fueron leídas las primeras amonestaciones para el matrimonio que en breve contraerán la señorita María Lorenzo Madurga con don Aquilino Martin de León, Policía de Tráfico de esta plantilla.

Jueves Eucarísticos

Solemne Tríduo Eucarístico en San Juan de Rabanera, los días 25, 26 y 27 de agosto.

Las Comuniones serán todos los días a las 8 y media.

Las Horas Santas, por la tarde a las 7 y media, estando los sermones a cargo del R. P. Hilario, Superior de los RR. PP. Carmelitas de Soria.

Solemnes Cultos en Santa María la Mayor

Los días 28, 29 y 30 de Agosto, la Visita diaria al Santísimo; celebrará Dios mediante, el aniversario de su fundación, con un solemne triduo de desagravios, realizándose a este fin los cultos siguientes:

A las 7 y media de la tarde Exposición de su Divina Majestad, estación, rosario, motetes y sermón a cargo del R. P. Hilario de Santa Teresa, Superior de los Carmelitas.

Día 30, por la mañana, a las ocho y media, Santa Misa con comunión general y motetes.

Por la tarde: los mismos cultos que en las tardes anteriores mas la visita de altares.

Color de la Ciudad

Comprenderán mis lectores que para mí el espectáculo de una máquina apisonadora funcionando en las calles de nuestra ciudad constituye un motivo de verdadera alegría. Y si esta apisonadora sube y baja por la calle de Caballeros mi gozo es incomparablemente mayor. El arreglo de esta calle me traía a mal traer. Yo veía que el invierno se me echaba encima y volvían mis pies reumáticos a padecer la tortura de tener que cruzarla en condiciones poco favorables si es que la vara de Moisés no venía a cortar en dos las aguas para que yo pudiera pasar a pie enjuto Pero no hay necesidad de pedir milagros y ya podré pisar tranquilo merced a la decisión del Ayuntamiento que ni corto ni perezoso se ha puesto a hacer lo que anunciaba. Poco a poco nuestra capital irá poniéndose a tono sobre esas deficiencias que restan. ¿Os habéis fijado en las flores? Nuestras plazas se hallan floridas; sus jardines semejan una cesta de flores. ¡Las flores! Decía el Vicesecretario del Partido camarada Luna, que las flores son una preocupación verdadera de la Falange. Hacer de España uñ jardín. Así piensa también nuestro Ayuntamiento que en este día solo recibirá de este humilde servidor plácemes sinceros como son sinceras también las observaciones que alguna vez se me ocurren cuando veo una cosa que puede mejorarse o subsanarse.

SATURIO SAN MIGUEL

Aniversarios

El día 22 del actual se cumple el 4.° aniversario del fallecimiento del joven soriano don Calixto de Miguel Alcalde, Camisa Vieja, Alférez de Infantería de la primera bandera de F. E. T. de Soria, alumno de la Facultad de Medicina y Auxiliar del Catastro que dió su vida por Dios y por España.

A su madre doña María del Carmen Alcalde, (viuda de Miguel) hermanos Evaristo, María del Carmen y María Josefa y demás familiares renovamos el pésame.

—También se cumple el día 22 la fecha del cuarto aniversario de la muerte del joven soriano don Rafael García Segura, Alférez provisional y Alumno de la Facultad de Derecho de la Universidad central muerto por Dios y por España.

Al recordar tan triste fecha renovamos el pésame a sus padres don Rafael García de Diego, ex Presidente de la Diputación, doña Julia Segura, hermanos y demás familias.

Instalación de dos nuevos buzones de correos

Segun nos comunica el Administrador Principal de Correos don Luis Fernández Cano, han sido instalados un buzón para el servicio de la Barriada del Puente en el edificio del Fielato Municipal y otro de alcance en la Estación del Torralba Soria.

CIRCULO DE LA AMISTAD

Anuncio

Se anuncia a concurso la ejecución de obras de lavado y pintura de los Salones de este Círculo, conforme al pliego de condiciones que se halla de manifiesto en la Conserjería de la Sociedad, admitiéndose proposiciones hasta el día 27 del mes en curso.

Soria y agosto de 1942.

Gestiones de nuestro Alcalde

Con el fin de conseguir la continuación de las obras del Cuartel de Artillería sigue activas gestiones nuestro camarada Alcalde de la ciudad José Carreras.

Para resolver este problema lo más rápido y favorable dentro de breves días visitarán las obras algunos altos jefes del Ejército.

Retiro espiritual para los seminaristas de Soria

Mañana sábado se celebrará el «Día de Retiro espiritual» para los seminaristas de la comarca.

Todos ellos se reunirán en la Casa de Trabajo de Nuestra Señora de las Mercedes, a las 11 de la mañana.

El horario será semejante al del día de Retiro del mes anterior.

BOLETIN OFICIAL
DE LA PROVINCIA DE SORIA

MARTES, 18

Jefatura del Estado.—Ley sobre el establecimiento de huertos familiares.

MIERCOLES, 19

Ministerio de la Gobernación. Orden autorizando y dando carácter oficial a la celebración de un Congreso de Cardiología de Médicos españoles especializados en estos asuntos.

—Otra sobre nombramiento de «Medico Titular Supernumerario».

JUEVES, 20

Presidencia del Gobierno.—Orden dando instrucciones para tramitar las peticiones de neumáticos.

VIDA PROVINCIAL

Arcos de Jalón

Obituario

Confortada con los auxilios espirituales falleció en esta villa el día 11 de Agosto la virtuosa señora y esposa de nuestro amigo don Anastasio Camacho Aguilar, doña Valeriana Ballano García, a los 59 años de edad. (E. P. D.)

Su sepelio estuvo muy concurrido y sin duda alguna a tributarle el último homenaje a la finada como era acreedora a ello.

La misa de difuntos llena de público para pedir y rogar a Dios por ella.

Desde el día 13 al 22 se celebrarán misas en sufragio del alma de la fallecida, rogando a sus amistades asistan a ellas.

Nuestro sentido pésame a su esposo, y demás familiares de la finada, y que el Sumo Hacedor la tenga colmada de gloria.

El Corresponsal

Reunión de apostolado de los Jóvenes de Acción Católica

Esta tarde a las 8,30, celebrarán su reunión mensual de apostolado los jóvenes de Acción Católica, en el local social, San Juan, 3, bajo.

Orden de la Presidencia

Por reciente Orden de la Presidencia se aclaran las deudas producidas en la interpretación de los decretos de 8 de septiembre y 26 de Octubre de 1939, en relación con la Ley de 19 de abril del mismo año, creadora del Instituto Nacional de la Vivienda.

Cuarto aniversario de la heroica muerte de dos entrañables camaradas nuestros

—Mañana día 22, se cumple el 4.° aniversario de la muerte heroica de dos hermanos camaradas sorianos, de Bayubas de Abajo, falangistas de la primera hora que salieron a combatir por España en los primeros momentos: Leovigildo y Ulpiano Fernández de Velasco de Bertiz. El primero de ellos, fué asiduo colaborador de LABOR —que firmaba con el seudonimo Leovigildo Bertiz en crónicas llenas de gracejo y emoción. Jantos en el amor a España combatían y hoy juntos les recordamos con el más vivo ¡Presente!

A sus padres don Santiago Fernández de Velasco, Médico de Huérteles y doña Rosa de Bertiz, a sus hermanos Aurora, Juan José Escolástica y María, abuela doña María Garnacho; tíos y doña Teresa y camarada Eusebio Fernández de Velasco, Delegado Provincial de Trabajo y Delegado Provincial de Sindicatos, testimoniamos la reiteración de nuestro pésame con la promesa de una oración por el alma de tan valientes camaradas.

El Jefe Nacional de la obra «18 de Julio», en Soria

Visitó el campamento «Uxama»

De paso para otras capitales ha estado en nuestra ciudad el jefe Nacional de la Obra «18 de Julio», camarada Lafuente, quien acompañado del Delegado Provincial de Sindicatos visitó los terrenos donde ha de construirse en breve un Sanatorio Antituberculoso.

En el Campamento Femenino

En días pasados, en el Campamente Femenino «Uxama», de Salduero, se recibió la visita del Secretario de Sanidad de F.E.T. y de las J.O.N.S., jefe de la Obra sindical «18 de Julio» interesándose vivamente por el plan a desarrollar en el Campamento, manera de distribuír el tiempo y exámen minucioso de todas las dependencias. La impresión satisfactoria que formó, la exteriorizó con palabras de encomio para el Campamento, mandos y acampadas.

Soriano que triunfa

El Liquidador de Utilidades de esta Delegación de Hacienda, don José Mozas del Campo, ha obtenido plaza de Inspector Diplomado del Tributo en las oposiciones recientemente celebradas.

Gasógenos Gasauto-Michelín
AGENTE EN LA PROVINCIA
GONZALO RUIZ.-SORIA
PERSONAL ESPECIALIZADO EN MONTAJE Y SERVICIO 6

ANUNCIOS POR PALABRAS

Vendo escopeta central de dos caños, gatillos ocultos, calibre 12. Para tratar Luis San Román. Ocenilla. 2 3

Se necesita molinero práctico en picado piedras, buenos informes, jornal estipulado personalmente. José María Cebrián, Molino. Mochales (Guadalajara). 4 4

Se vende vaca suiza seis años inmejorables condiciones y ternera siete meses la misma raza. Calixto Sanz.—Almenar. 2 3

Se vende una casa en la calle de Santa María, número 22 Razón Viuda Patricio Martínez. Barrio Iglesias 1 B-3.° izqda. 2 4

Se vende cuna de niña, para verla de 9 a 10 noche. Informes en esta Administración. 2-2

Pastor para ovejas o cabras se ofrece. Dirigirse a Toribio Llorente, Ontalvilla de Almazán. 1 1

Estos anuncios se reciben en nuestra Administración y en las Corresponsalías de Almazán, Agreda, Arcos de Jalón, Burgo de Osma y Berlanga de Duero

Se vende una heredad, sita en Calatañazor, con casa, monte de encina y enebro, colmenar, huerta y tierras de labor. Tratar Carlos González, Farmacia, Espeja de San Marcelino. 3 3

Motores y transformadores nuevos, existencia en todas potencias, Elu Maquinaria Eléctrica. Teléfono 23. Durango-Bilbao. 4

Sierra Cinta 1,20 diámetro volante, se vende, fabricación Vda. Bou, Valencia. Dirigirse Leonardo Alonso. Navaleno (Soria). 1-3

Se venden tres moruecos, andoscos. Fermín Ruiz, Reznos. 1-2

Se vende Fábrica Harinas. Anacleto Oliva, Villasayas. 4 5

Propietarios: No comprometáis las leñas de vuestros montes sin consultar con Germán Morales, General Mola 231.°, quien os ofrece ventajosas condiciones. 4-9

Sirvienta se necesita sabiendo de cocina, siendo bien retribuída. Informes Plaza Bernardo Robles 1, Soria. 4

Sembradoras «Labad» todos tamaños Maquinaria Agrícola. Ramiro Cercós. Soria 7-10

Leña seca se compra por vagones pagando al entregar talón. Matías Hernández, de Berlanga de Duero, informará. 1 4

Toda clase de trabajos de
IMPRENTA
en Editorial Urbión, S. A.
(Propietaria de LABOR)
Caballeros, 27 — SORIA

POTASAS ESPAÑOLAS, S. A.
MADRID
Antonio Maura, 16
Apartado 218
Teléfono 18.340
Abonos y productos industriales potásicos de las minas y fábricas de
CARDONA:
Unión Española de Explosivos, S. A.
SURIA:
Minas de Potasa de Suria, S. A.
SALLENT:
Potasas Ibéricas, S. A.
Nuestro Servicio Técnico a disposición del agricultor, resuelve gratuitamente toda clase de consultas agrícolas

GASOGENO "LUMA"
CALIDAD - GARANTIA - SENCILLEZ
Montaje rápido por personal especializado en los TALLERES SANTAMARIA
Delegación y venta en Soria **CASTO HERNANDEZ**
Apartado 52 - Concepciones 8
3

(c) Ministerio de Cultura 2005

Embajadas de cultura

(Viene de la pág. 3.ª)

de partituras tan célebres como las de «El amor de brujo» y «El sombrero de tres picos». Esta última escrita por los bailes rusos, está inspirada, como nadie ignora, en la novela del mismo nombre de Alarcón.

Junto a nuestra música ha ido a Alemania nuestros bailes. La bailarina Mariemma, en los conciertos de danza por ella dados, quizá con su arte exquisito haya puesto de relieve la diferencia que existe entre las danzas del norte de España y las del sur. Mas esta diferencia es lógica. El baile y la música de una región van intimamente ligados, y si la música de la parte meridional de nuestra Península, como es la danza andaluza, se destaca con rasgos propios de las de otras regiones, con las danzas tiene que ocurrir lo mismo. En cambio son más afines a los bailes del norte los de la demarcación del centro.

Estas manifestaciones del arte hispano de la gran reunión musical celebrada pueden considerarse como justa correspondencia a las del arte alemán que hemos recibido de la nación amiga. Recordamos los conciertos relativamente recientes de la Filarmónica de Berlín. Bien se deleitó el auditorio de estos conciertos con la música romántica de Brahms, con las prodigiosas sinfonías de Beethoven y las claras y diáfanas de Haydn. Pero su deleite mayor fué al oír la música de Wagner, la cual no necesita adjetivos.

El creador de la «Tetralogía» ha triunfado en España. En verdad que Barbieri y el mismo Arrieta no acertaron en sus suspredicciones. «El Maestro Seguidilla»—remoquete del autor de «El barberillo de Lavapiés»—influenciado por la escuela italiana, ponía en duda con incomprensible insistencia el talento de Wagner. Como discutió acerca de este asunto con el gran crítico musical Peña y Goñi, tan enamorado de la obra wagneriana... Y en medio de polémica Mancinelli daba a conocer a los melómanos en la Sociedad de Conciertos de la «Congregación del Graal» y la «Entrada de los dioses en Walhalla», entre el entusiasmo de unos y las protestas de otros.

Han pasado los años y ha ocurrido lo que tenía que acontecer. Todos reconocen la inmortalidad de Wagner, como también el alto valor de la música alemana. Y al figurar junto a ella en los festivales de Bad Elster la española, se pone de relieve la importante misión que nuestros embajadores, aún cuando no lo fuesen conforme al protocolo, han realizado.

Un año de labor del Tribunal Tutular de Menores de Soria

Eficacia y eficiencia de la Casa de Observación fundada por el Excmo. Sr. Gobernador civil y Jefe Provincial del Movimiento

OBRA DE APOSTOLADO EJEMPLAR

Excmo. Sr. camarada Remigio Sánchez del Alamo Núñez, Gobernador y Jefe Provincial del Movimiento, Presidente de la Junta Provincial de Menores y fundador de la Casa Observación de Soria

Hemos recibido, en pulcra edición conseguida en su imprenta, la Memoria del año 1941 del Tribunal Tutelar de Menores de Soria.

Es prodigioso cómo en un año de existencia ha logrado esta institución resultados tan eficientes merced al celo de sus directores, a la sabia ordenación de procedimientos que este Tribunal tiene establecidos. El Excmo. Sr. Gobernador civil y Jefe Provincial del Moviento, camarada Remigio Sánchez del Alamo Núñez que preside la Junta Provincial de Menores y fundador de la Casa Observación del Tribunal, se verá satisfecho por el impulso que su obra tan querida, por la que él no regatea desvelos, ha adquirido. Continuamente—dice la Memoria—nuestra primera autoridad viene prestando su concurso a resolver todas las dificultades que a la obra se presentan. El concertó una base económica que garantizase la continuidad de la Casa, con los Ayuntamientos y Diputación Provincial, y su colaboración personal, su constante ayuda e iniciativa, han dado a la Casa Observación del Tribunal Tutelar de Menores de Soria, raíz de obra conseguida.

La forma en que el Tribunal actúa, con sus procedimientos legales, psicológicos y de apostolado, hacen su mision ejemplar, pues no se limita a la corrección—con normas cristianas y modernas—de los niños que interna en la Casa Observación sino que llega al mismo hogar de donde procede tantas veces—en su mayoría—el desvío infantil y con espíritu apostólico resuelve muchos casos, —o al menos dulcifica—, de corrupción, que la ley no podría.

La Casa Observación reúne las condiciones de amplitud e higiene convenientes y en ella se hallan instaladas algunas pequeñas industrias —imprenta, fragua, carpintería mecánica y soldadura autógena—donde los pequeños en medio del entretenimiento que en principio producen estas cosas, llegan a aficionarse por un oficio. La asistencia permanente de lo religioso—faltas de religión son las que más se observan en los niños internados—con una asistencia médica completa y una dirección vigilante—el niño vive como si estuviese en libertad—se ha logrado que la Casa Observación de Soria se haya erigido en una institución imprescindible de tal mérito que solamente Dios puede recompensar a su fundador y directores tan abnegado empeño por arrancar del arroyo, de las garras del demonio, de la aberración nativa, de los malos ejemplos, a tantos niños que son hijos de Dios y herederos del cielo.

En la Memoria aparecen con la descripción detallada de la Casa—los cómputos, según ficha, de los resultados obtenidos, cuya mención no hemos de reseñar aquí, pero lo que sí hemos de decir es que por ellas, por esas cifras en las que un niño corrige su tendencia desde 0 a 1, deducimos la magnitud y la precisión de la Obra, que no puede descansar.

Comisión Gestora de la Diputación Provincial de Soria

Sesión del día 12 del actual

Presidió el señor Arjona y asistieron los vocales señores Ridruejo, viceprasidente, Jiménez Tudela, Barnola y Gonzalo Cortés. Secretario señor Cacho.

Acordóse notificar a 27 Ayuntamientos en régimen de Registro Fiscal, los resoluciones dictadas por la Dirección General de Contribuciones, en los recursos por ellos interpuestos, contra las cifras de riqueza imponible para 1943 que les habían sido asignados, declarando no haber lugar a su rectificación.

Dirigirse nuevamente al Excelentísimo señor Ministro de Obras Públicas y al Presidente del Consejo de Administración de la Red Nacional de Ferrocarriles, reiterándoles la petición formulada en el año anterior en el día de la inauguración del ferrocarril Soria-Castejón, para que sea la Estación de Torralba-Soria de esta ciudad, la única en que se hagan facturaciones y se reciban toda clase de mercancías de las tres líneas, por su proximidad a la población, fácil acceso, tener mejores muelles, etc. etc.

Asistiendo a esta parte de la sesión una Comisión del M. I. Ayuntamiento de la ciudad de Corella, integrada por el señor Alcalde don Julián Hernández Malumbres, secretario, y don Bernardo Ostalán, como Administrador de doña María Arteta y de acuerdo con la proposición de estos copartícipes en la herencia de don Fermín Arteta (q. e. p. d.) acordóse solicitar autorización del Excmo. señor Minisiro de la Gobernación para proceder a la venta en pública subasta ante los Notarios de Corella y Soria, como sustituto del de Agreda, de las casas radicantes en dicha ciudad y del monte llamado «El Campillo», sito en término municipal de Agreda, para atender a necesidades urgentes de los hospitales de Corella y Agreda; ser esta solución la más legal y beneficiosa, para obviar dificultades entre condueños y el momento actual el más apropiado para enajenarlos.

Acordóse remitir al Ilmo. señor Subsecretario del Ministerio de Trabajo varios documentos para su aportación al expediente sobre concesión del recargo de la décima sobre contribución rústica con destino a las nuevas obras provinciales proyectadas, Hospital, Pabellones para dementes, Campos agropecuarios y caminos vecinales.

Resolviéronse en sentido favorable bastantes peticiones de padres de familias numerosas poseedores de los carnets expedidos por la Dirección General de Previsión en el Ministrerio del Trabajo.

Varias plazas en el Instituto Nacional de Previsión

El Instituto Nacional de Previsión, convoca a concurso oposición libre, la provisión de varias plazas de Oficiales del Cuerpo Pericial de Contabilidad, con el haber anual de 8.500 pesetas, al que se añadirán los demás beneficios reglamentarios en vigor.

Edad mínima, 23 años; máxima; 35

Títulos: Profesor Mercantil.

Instancias hasta el 30 de Septiembre próximo.

Las demás bases y condiciones de concurso se encuentran a disposición de que desee examinarlas en el tablón de anuncios de la Delegación del I. N. de P., Numancia, 30.

¿Las mujeres de Rubens eran enfermas?

(Viene de la pág 3.ª)

Las grandes culturas nacieron en los países del buen vino

No es posible un maravilloso ingenio, ni surgen imperios de eterna memoria, en tierras de hombres que consumen «vodka», «Wsky» o bebidas similares y artificiosas. Los caldos españoles puros son superiores a todos los mediterráneos, incluso a los franceses, más «adornados». El Impero romano hispanizado y el Imperio español romonizado, con sus guerreros, sus artistas, sus literatos, sus santos y sus hombres de ciencia, y su indestructible influencia, son debidos a este cultivo de la vid.

Es lejano el cultivo de la vid y de origen oriental. Ya la Biblia nos habla de cómo Noé cultivó las viñas y de cómo bebió en demasía el zumo fermentado de su fruto, desconocedor de los efectos embriagadores.

Y nos alejamos de nuestros propósitos. El árabe cordobés Abu Baka descubrió el acohol por destilación del vino, y bajo la imresión de los antiguos alquimistas que buscaban la Piedra Filosofal y el Licor de la Vida Eterna, creyó por los síntomas de optimismo y exaltación vital que producía la bebida que obtuvo que el Licor de la Vida Eterna era, y llamó Agua de Vida a nuestro moderno aguardiente. Pero el origen del vino se pierde en leyendas orientales, persas, egipcias, indias...

Alcohofilia 25.000 años antes de Jesucristo

El arte ha reflejado ya en la antigüedad enfermos. La Venus de Villendorf hallada en Australia, cerca de Krems, del periodo auriñaciense superior, estatua de caliza colítica, de un decímetro aproximadamente, representa una mujer desnuda y tiene todos los estigmas de una mujer alcohorílica; es decir que la Venus de Villendort, probable diosa de la abundancia y de la fecundidad representa a una mujer para la cual el uso y aun el abuso de las bebidas fermentadas era más que habitual.

No debe atribuirse a la torpeza del artista la tosquedad y la imperfección de la obra, pues quien supo esculpir con todo detalle y relieve los bucles y cordenados de la imagen podía haber hecho otro tanto en proporciones, relieve muscular y redondez de las formas femeninas, pues hasta examinar un hacha de mano del yacimiento de San Isidro para observar inmediatamente el gusto con que está retocada, la simetría de las líneas y hasta la esbeltez del conjunto. El artista paleolítico reprodujó una mujer y esta mujer era alcohólica. En el paleolítico superior el uso de las bebidas alcohólicas era ya habitual como nos prueban las modelos que el arte ha perpetuado.

Los modelos de Rubens enfermos

Si comparamos modernamente un tipo de mujer alchofilizca con la Venus de Vlendort, o con cualquiera de las modelos del maestro flamenco, la identidad, salvo las distancias en la interpretación del arte, es absoluta: caderas ampulosas: pechos excesivamente abultados, cuerpo deforme en su anormal desarrollo de las curvas femeninas, con redondez pronunciada de sus formas exageradas...

27 000 años más tarde, nuevamente un artista reproducía la figura femenina, y elegía como modelo mujeres en las que, el uso del alcohol era acostumbrado hasta el punto de modificar su silueta con los síntomas característicos de la alcohofilia como prueba la ciencia médica moderna.

Publicó el doctor Piga Pascual, los «Dioses del vino» y constituye esta obra la parte inicial de una «sinfonía», de un amplio exámen sistemático dedicado al estudio de los efectos e influencia del alcóhol en la literatura, en el arte y en la civilización. No es una diatriba, sino una exposición serena de inconvenientes y ventajas. No se trata de establecer una apreciación entre las mujeres que pintó Rubens y las de Beticceli ni incluír sus tipos en la clasificación temperamental —asténicas, pínicas...—sino de un exámen de técnica anatómica y fisiológica comparetiva entre la ciencia médica y el arte pictórico.

†

Primer Aniversario

BENITO CASADO ORTIZ

ESTUDIANTE

Superviviente del asedio del Alcázar de Toledo, condecorado con la Cruz Laureada de San Fernando (colectiva), Hermano de la Hermandad de Nuestra Señora del Alcázar, Esclavo de Nuestro Padre Jesús de Medinaceli

DESCANSO EN EL SEÑOR EL 24 DE AGOSTO DE 1941

A los 16 años de edad

Después de recibir los Santos Sacramentos y la B. de S. S.

D. E. P.

Sus apenados padres don Benito y doña Margarita; abuelos don Faustino Ortiz y doña Carolina Martínez; tíos, primos y demás familia,

Agradecerán a usted lo tenga presente en sus oraciones.

Soria, Agosto 1942.

Las misas que se celebren el día 24, a las 8, 8,30, 9, 9 30 y 10 en la iglesia de los PP. Franciscanos (Altar del Santo Cristo) y el funeral a las 10,30, así como la misa de 10 del día 24 de cada mes, serán aplicadas por el eterno descanso de su alma.

Varios Sres. Prelados han concedido indulgencias en la forma acostumbrada.

DOCTOR SUSIN

CIRUGIA GENERAL - RAYOS X

CONSULTA DE 12 A 2 Y DE 4 A 6

CLINICA OPERATORIA

Avenida de Navarra, 1 - 2.º—Teléf. 217

6

Garganta, Nariz y Oidos

Dr. E. BRIEVA

CONSULTA DIARIA DE 11 a 1

HOTEL COMERCIO

TELEFONO, 30

6

(c) Ministerio de Cultura 2005

El fracaso de las tropas aliadas en su intento de desembarco

He aquí por fin —dicen en Alemania— el famoso segundo frente... que ha durado 10 horas

La operación había sido rechazada de antemano por los técnicos ingleses.—Otra vez la sombra de Dunquerke

No queda un solo inglés con armas en territorio del Continente europeo

Cuartel general del Führer, 19. —Comunicado especial del alto mando:

«Gracias a la acción de las fuerzas alemanas de protección costera y con gran número de bajas para el adversario, se ha derrumbado el desembarco en masa de tropas inglesas, norteamericanas, canadienses y degaullistas, que, con efectivos aproximadamente de una división y como primera oleada, se verificó en la mañana de hoy contra la costa francesa del canal de la Mancha, cerca de Dieppe, bajo la protección de potentes fuerzas navales y aéreas y con el apoyo de carros desembarcados.

Desde las dieciséis horas no queda un solo enemigo con armas en el continente. Este gran éxito ha sido logrado sin que se haya recurrido a las reservas del alto mando, como no fuera en una medida absolutamente insignificante.

Como resulta de los informes de los cuerpos de tropas alemanas, y de las declaraciones de los prisioneros, la operación de desembarco se ha desarrollado de la siguiente manera:

La primera oleada de tropas de desembarco fué transbordada esta mañana en alta mar desde los transportes a 300 o 400 embarcaciones, y alcanzó la costa a las seis y cinco, protegida por un número de cruceros y destructores que oscila entre 13 y 15 y por potentes formaciones de caza. Detrás de aquella primera oleada se encontraba una reserva flotante de seis transportes y tres buques de carga, y más al norte, un grupo de veintiséis transportes que servían de reserva de operaciones y constituían, según toda verosimilitud, el grueso de las fuerzas de desembarco. Estaba prevista su intervención en cuanto la primera oleada de desembarco lograse formar una cabeza de puente alrededor del puerto de Dieppe. Esa cabeza de puente no se formó. El enemigo que desembarcara fué diezmado en todos los puntos en combate a corta distancia y echado al mar. Hasta ahora se han contado 28 carros desembarcados y destruídos. Todos los puntos de apoyo fueron mantenidos por la valerosa guarnición costera. Están en poder de los alemanes más de 1.500 prisioneros, entre ellos 60 oficiales canadienses. Las bajas del enemigo son muy elevadas. Tres destructores, dos torpederos y dos transportes han sido hundidos por el fuego de la artillería. La aviación ha derribado 83 aparatos enemigos, hundido dos transportes especiales y una lancha rápida, y averiado gravemente con sus bombas cinco cruceros o destructores de gran tonelaje y dos transportes. El enemigo ha sufrido una derrota fulminante en esa tentativa de desembarco que no tenía más que fines políticos, pero contrarios a toda razón militar. La guardia alemana del Oeste ha dado la contestación que merecía esa acción de aficionados; por lo demás, aguarda las ulteriores tentativas de ese adversario, con la fuerza de un ejército que en centenares de batallas ha clavado la victoria a sus banderas».—Efe.

Comentarios de Londres

Londres.—La prensa de esta capital publica comentarios a la operación efectuada ayer contra las defensas alemanas de la costa francesa del Canal de la Mancha. Afirman que esta operación ha tenido por objeto conocer las defensas alemanas y medir el alcance de las operaciones combinadas. Un periódico pregunta: ¿Si esto no es la apertura de un segundo frente, qué se pretende? Se afirma también que las defensas alemanas ya han sido puestas a prueba.—Efe.

En Berlín

Berlín, 20.—La prensa de esta capital publica extensamente en primera plana informaciones y comentarios en torno al fracaso aliado en su intentona contra los territorios ocupados por Alemania. He aquí por fin—se comenta—el famoso segundo frente, que ha durado diez horas. Lo que verdaderamente ha constituído ha sido un segundo Dun-

(Continúa en la pág. 8.ª)

El secreto de Stalin y la credulidad de Roosevelt

Las revelaciones de los hechos, nos traen cada día alguna confirmación de todo cuanto ya se sabía y habíamos dicho sobre la credulidad de Roosevelt y su voluntario y constante auto-engaño.

Ahora es el número de agosto de la revista americana «Ladies Home Jorurnal» la que en una información semi-oficial haciendo por primera vez un recuento sobre la visita hace un año a Moscú de Hopkisns, uno de los confidentes de Roosevelt, pone en evidencia un nuevo capítulo de a política de Roosevelt. Harry Hopkins, al regresar de Rusia, declaró estar en posesión de secretos vitales sobre la fuerza armada rusa, conocidos únicamente por el alto mando soviético, pero que fueron generosamente comunicados al hombre de confianza americana.

Al confiar Stalin mismo estos secretos a Hopkins, le entregó una carta para Roosevelt en la que rogaba no divulgarlos.

Estos secretos estaban destinados a demostrar, en su conjunto, la excepcional e invencible fuerza bélica de los soviets. Roosevelt lo transmitió después a Churchill en ocasión del histórico encuentro del Potomac y los dos jefes de Gobierno anglosajones, estuvieron de acuerdo en compartir la inmensa alegría que la noticia de tanta potencia soviética les proporcionaba.

Los expertos militares, a los que fueron comunicados después, opusieron al principio alguna perplejidad y escepticismo, pero Hopkins supa pintar con tan vivos colores todo cuanto había oído y visto, que los generales acabaron, bajo el peso del entusiasmo de Roosevelt, por acoger con extremado optimismo la capacidad de resistencia de los soviets.

Expuesto a la luz del Sol, en los campos de batalla, los secretos de Stalin han perdido mucho de su prestigio fascinador, no sirviendo ni aún para oponer una barrera a los ininterrumpidos e irresistibles avances de los ejércitos alemán y aliado.

EL RIO DON

«Con un cauce, cuya longitud mide 1.900 kilómetros, de los cuales 1.300 son navegables, el río Don, solo es superado por el Volga y el Nieper.

De la extensión por la que transcurre el Don, solamente puede hacerse una idea si se le compara con el Elba, con una longitud de 1.165 kilómetros, que es bastante inferior a la de aquél.

El Don nace en la región de Tula, y corre, después de dibujar grandes curvas en Rostov, a desembocar en el Mar de Azov; en su curso inferior, se acerca, al Volga, en Stalingrado, hasta no dejar entre ellos mas que una distancia de 60 kilómetros.

Esta corta distancia entre ambos ríos, llevó a algunos constructores de canales a pensar en la conveniencia de construir uno, para unirlos, pero la idea quedó en proyecto, a pesar de que su construcción llevaba aparejada la de enormes fábricas de armamentos en las estepas; su realización no les fué posible ya a los soviets.

El Don corre en su mayor parte a través de regiones llanas, esteparias, que es la patria de los cosacos del Don, pero también de las grandes épocas de hambre, que precisamente azotan esta región establecida entre el Don y el Volga.

En su avance, dejan las tropas alemanas detras de sí, la región carbonífera de la cuenca del Donetz.

En las márgenes de Don, no se observan los signos de enorme industrialización que son características del curso inferior del Donetz; sólamente se hallan establecidos en sus márgenes dos grandes centros industriales: Woronej y Rostov.

Woronej fué convertida por los soviets en un importante centro de la industria de armamentos, en la que se hallan establecidas fábricas de aviones, motores, vagones y maquinarias, y la ciudad comercial de Rostov, en la desembocadura del río, es el punto de carga de productos agrícolas y del carbón del Donetz».

(«Hamburger Tageblatt». Hamburgo).

Los próximos días decidirán entre la victoria o la muerte

La gran batalla por la conquista del Cáucaso ha llegado a su punto culminante

VOCES DE ALARMA EN INGLATERRA

«La gran batalla por la conquista del Caúcaso, ha llegado a su punto culminante.

El resultado de la misma, decidirá entre el éxito y el desastre.

La táctica de Timochenko, desde que comenzó la ofensiva alemana en Charkov, es exactamente igual a la del año pasado.

Ha consistido en una constante retirada. Ni una sola vez ha intentado seriamente una contraofensiva, manteniendo sus fuerzas reunidas a lo largo de la línea del Don.

No cabe duda que se lanzará a una contraofensiva, pero su resultado dependerá de las reservas de hombres y material de que disponga.

La situación frente a Moscú, en el invierno pasado, se parece mucho a la actual sobre el Don, si bien las condiciones son distintas.

El Volga es la úuica comunicación que queda entre el Caúcaso y el resto de la Rusia soviética, y los alemanes están llevando a cabo un decidido intento de cortar también esa comunicación con ataques hacia Stalingrado.

No hace falta hacer resaltar la extrema gravedad de la situación, en caso que los alemanes tuvieran éxito.

Los ejércitos rusos, dejarían de ser una fuerza cohesiva y Rusia quedaría partida por la mitad.

Los próximos días, decidirán entre la victoria o la muerte.»

(«Daily Mail» Londres.)

La orden ha sido dada, y los soldados alemanes se lanzan al asalto de las posiciones soviéticas

Todo este proyecto, es uno de tantos de los que se tenía apenas noticias fuera de la Unión Soviética, pero que han sido impulsados durante los últimos años.

(«The Times». Londres).

La riqueza del Cáucaso septentrional

La presa que los alemanes pretenden tener en sus manos cerca de Proletarskaya, es probablemente aquella que forma parte de la obra de riego del río Manyah, siendo desarrollada durante los últimos años.

Se procedió a la explotación de dicho río, elevando su nivel para abastecer un canal destinado a unir el Don con el Mar Caspio y al mismo tiempo para proveer de agua a 450.000 acres de tierra, que se hallan entre el Manych y el Mar Caspio.

Esta región, conocida generalmente como Cáucaso Septentrional, produce 12.000.000 acres de trigo, unos 60 000 acres de remolacha y aproximadamente 500 000 acres de algodón; esto último de especial valor para los alemanes si llegan a explotarlo.

Las obras del Canal, están ya bastante adelantadas en la parte que va desde el Don hasta la región de Proletarskaya.

Desde aquí, el proyecto preve extenderlo hasta el lago Manych, y siguiendo el curso de los ríos Kalaus y Kuma, llegar al Mar Caspio, a unas 125 millas al Sur de Astrakan.

El mariscal Caballero, jefe del Estado Mayor italiano, felicita al mariscal Kesselring por la concesión de la Cruz de Caballero con Espadas, premio a la actuación de los aviones a su mando en el frente africano y del Mediterráneo, 2. El Gobernador de Libia general Bastico es recibido cordialmente por los habitantes de un pueblo árabe

BANCO HISPANO AMERICANO

Capital autorizado 200.000.000 pesetas

Capital desembolsado 150.000.000 pesetas

Reservas 100.000.000 pesetas

HUEVOS, AVES Y CAZA

Por mayor. «LA MONTAÑESA». I. Aparicio. Importación de toda España, compro todas cantidades. Coso 168. Teléfono 2305 ZARAGOZA 3-3

(c) Ministerio de Cultura 2005

EL CAMPO

En el surco

Hoy, queremos dar a conocer, con vuelo de amplitud entre los campesinos, la Hermandad Sindical, lazo de unión, que la justicia y el derecho, justamente ganado por el improbo trabajo de la Agricultura, hizo robusto bajo el signo de la Nueva España.

La Hermandad de Labradores, es la conjunción del esfuerzo, la impulsión de una voluntad, hecha gigante por la unión de muchas, la ayuda de todos para el dolor de uno, el anhelo de uno para el bienestar de todos.

Todo esto, posible realidad por el patrocinio de un Estado Totalitario, que quiere decir, Estado que se gobierna para todos.

Labrador! Deja tu recelo rutinario. Date a la obra nacional-sindicalista, sembradora del gremio tradicional. Piensa y obra, pero obra bien.

* * *

Te rondo porque te quiero,
pá que se entere la gente,
y lo digo con la jota
porque la jota no miente.

* * *

En este mes es necesario prepararse con tiempo de abonos, porque a lo mejor surgen problemas de faltas de transportes, y aun pareciéndonos pronto el prepararlos en Agosto, suele ser aún tarde porque llegar la época y verse sin abono: la previsión es lo mejor en todo.

* * *

En los frutales pueden hacerse los injertos a «ojo durmiente» y pueden abrirse los hoyos para las principales plantaciones, especialmente para el almendro, pues aún en climas malos... donde no puedas poner otra cosa, planta un almendro, pues es un árbol muy sobrio que vive bien en todas partes aun en climas fríos.

* * *

Olvidar la selección de semilla para el otoño, es no preocuparse de la próxima cosecha. El trigo más gordo el más limpio, el que ofrezca lustroso exterior debe ser el destinado para la germinación.

* * *

En las huertas bien dotadas de agua, pueden todavía sembrarse alubias para verde, que se estiman mucho, en octubre que pueden recolectarse.

* * *

Buen momento para comprar el ganado de ceba, porque ahora se mantiene bien y se hace el arreglo para el año.

SAGIDEÑO

La libertad de varios artículos

Turquía.—Ahora se ha decretado la libertad total para el comercio de productos alimenticios. En las primeras horas se ha registrado una baja inmediata en varios artículos de primera necesidad.—Efe.

(De «La Vanguardia», de Barcelona)

La noticia que publica «La Vanguardia», de Barcelona, referente a la libertad total decretada en Turquía para el comercio de productos alimenticios, raccionando en sentido bajista, puede servirnos de ejemplo para algunos productos agrícolas de España, en los cuales la libertad resolvería por sí sola el problema de distribución, mejorándole, y el de la evitación de abusos en los precios.

Ya es sabida, por ser criterio acertado de Gobierno, la necesidad de intervenir todos aquellos productos de escasa producción y de mucho consumo, pero en aquellos en que se coge abundancia y existe sobrante y posibilidad de que las retenciones naturales en las intervenciones produjeran averías, en esos casos no hay otro camino que dar la libertad, ya que ella misma es capaz de dejar resueltos con la ayuda de la iniciativa privada para resolver los problemas de recogida, de transportes, de envasado, cosas que en régimen intervenido no son tan fáciles de resolver, dándose lugar a posibles averías y pérdidas de mercancía, y los tiempos actuales están para aprovechar hasta el último grano de productos de consumo humano y de pienso.

Entre los varios artículos que están pidiendo libertad absoluta de venta, precio y circulación interprovincial, son las patatas y las garrofas.

De las primeras la cosecha en extensión es enorme, aunque en intensidad acaso no sea tan superior; pero en extensión en número de kilos es muy grande, y como la patata llegando marzo o abril se nace y se estropea, pudre o se hielan si se almacenan mal o si se recogen en malas condiciones, la consumición de este gran tubérculo hay que hacerla en noviembre que se termina de recoger, hasta marzo o abril que tienen vida máxima.

Y aunque particularmente se acapare algo, no importa, ya que mientras la gente consuma patatas no consumirá otros productos y ellos irían quedando más abundantes para llegar a cubrir las necesidades en los meses mayores, como son marzo, abril y mayo, pues ya es sabido que hasta la primavera no suelen plantearse los graves problemas en los países que como España padecemos las consecuencias de la guerra internacional.

No hay peligro de que suban ni de que se comentan abusos en los precios, porque la oferta es grande por la enorme cantidad que se va a recoger y se encargará de frenar, ya que los productos mismos, ante el peligro de estropearse cuando se almacenan y de perder peso, las lanzan al mercado y como la necesidad hace agudizar recursos e ingenios, no hay labrador que para resolver la salida patatera no tenga medios de conseguirla, con lo cual no se perdería un kilo.

Las garrofas también están pidiendo a gritos la libertad para que bajen, y de ello ya nos acabamos de ocupar en editorial anterior. Pero hay muchísimos botones de muestra para demostrar que determinados productos, acaso no todos como se ha hecho en Turquía, la sencilla libertad haría de huevo de Colón para resolver pegas, problemas y conflictos de abastos y transportes fáciles. Y si las mismas causas producen los mismos efectos, entendemos debería tomarse en consideración y observar atentamente la reacción de esta libertad en el exterior de productos alimenticios.

(De «Ceres»)

Franco ha dicho:

«...Nuestro régimen habla con sus obras y realidades. Una de ellas nos ha traído hoy aquí, cual es que, en pleno Movimiento, con las dificultades de la guerra europea, que alcanzan a España, se haya podido realizar y dar remate a la empresa de que estas tierras abrasadas por el sol reciban el oro líquido del agua...»

(Del discurso del Caudillo en Ejea de los Caballeros)

La agricultura egipcia

Egipto, es un don del Nilo. Sin este río, la Nación automáticamente pasaría a ser un desierto.

En el valle del Nilo en su curso a través de Egipto, sólo puede haber agricultura de regadío, y esta se establece sobre los famosos terrenos de aluvión formados por los depósitos del limo de las avenidad, que a fecha fija se producen todos los años en los meses de agosto y septiembre.

La agricultura egipcia con su población agrícola de 12.240.000 almas dispone de exceso de mano de obra abundante, con la sobriedad propia de su raza, y resignada lo cual da tono a sus métodos de explotación, caracterizados por una superabundancia de labores realizadas a mano. Desde luego, hay grandes explotaciones, en las cuales están implantados progresivos métodos mecánicos.

La producción agrícola de Egipto cuenta con dos grandes grupos económicos de plantas cultivadoras, debiendo incluirse en el primero todas aquellas que sirvan de base a la alimentación de la población: cereales forrajes, hortalizas, caña de azúcar, etc. etc., y en el segundo, aquellas otras destinadas principalmente a la exportación, entre las que alcanzan lugar preferente las cebollas y el algodón, de las que ha llegado a cultivarse 25 000 y 750.000 hectáreas respectivamente.

Modernamente se van extendiendo las plantaciones de naranjo, que alcanzaron en 1935 la superficie de 8.000 hectáreas con tendencia progresiva, sobre todo en la gran propiedad del bajo y medio Egipto.

También tiene papel predominante el cultivo del trébol bersin, o trébol de Alejandría, el cual ocupa una superficie de 660 000 hectáreas aproximadamente igual a la que se cultiva en trigo y cebada, con los que alterna en las rotaciones de cultivos. Con este forraje se alimenta toda la ganadería del país, formada por búfalos y ganado lanar principalmente, y cuya producción lechera es base fundamental de la subsistencia de la población rural, ya que es el alimento noble que acompaña a un pan integral elaborado con trigo o con los cereales que puede disponer.

Miguel Cabero
Ingeniero Agrónomo
Redactor de «Surco»

El precio del trigo para la nueva campaña en la provincia de Soria

Clase: Manitoba, 90,50 pesetas quintal métrico. Manitoba degenerado, 86,50 y 88,50. Blanquillo, 83,50. Empedrado, 83,23. Rojo fino, 83,25. Rojo corriente, 83,000. Cangrejero, 82,50.

Estos precios para la venta serán aumentados con arreglo al artículo 9.° de la orden de 30 de mayo último, o sean tres pesetas en Qm. más la cláusula de molinos maquileros y otros gastos.

Los bosques a través de la Historia nacional

Por VICTOR MARIA DE SOLA
Ingeniero de Montes

Estamos en presencia de la Católica Majestad del rey Felipe II. Sentado en su pétrea silla del bosque La Herrería, el augusto monarca contempla silencioso cómo vase elevando lentamente el Monasterio que ha de rememorar a las futuras generaciones la gran victoria de San Quintín.

Por su cerebro pasa, sin duda, el estudio de los múltiples problemas que plantea tan gigantesca construcción. Es necesario ordenar nuevas cortas en los montes de Cuenca, Valsaín y Avila; precísase activar en Milán la fundición de estatuas; hay que extraer más jaspes en Burgo de Osma; Toledo no remite con la celeridad debida las cruces, navetas, candelabros y lámparas que tiene encargadas; faltan las verjas y antepechos de bronce que Zaragoza suministrará; pero el pensamiento del rey insigne no olvida nunca, ni aun en este instante, los otros grandes problemas del Estado, y por ello medita una Provisión dirigida al corregidor de la ciudad de Plasencia para poner remedio al aniquilamiento de los bosques nacionales, tan sujetos a toda clase de ataques y depredaciones que han llegado a perder en forma alarmante su antigua feracidad.

Tal Provisión es un reflejo fidelísimo de su estado, como puede comprobarse por la siguiente transcripción de uno de sus párrafos: «En la mayor parte de estos Reinos y lugares de ellos, los montes antiguos están desmontados, y talados y rozados, y sacados de cuajo, y de nuevo son muy pocos los que se han plantado, ni los árboles, ni plantas que se han puesto en las riberas y otros lugares públicos concejiles y de otros heredamientos particulares; y que la tierra es la mayor parte de estos Reinos está yerma, rasa y sin árboles ningunos; que la leña y modera han venido a faltar de manera que ya en muchas partes no se puede vivir; y que no poniendo en esto remedio, siendo como es tan principal sustentamiento para la cría y alivio de los ganados, y al vivir de los hombres, vendría a ser el daño y perjuicio intolerable.»

Si aquel monarca excelso levantara la cabeza y se diera una vueltecita por sus antiguas provincias, sería digna de leerse la Real Carta que dirigía a todos los corregidores, síndicos, regidores, corchetes y alguaciles de los posteriores Municipios, porque los bosques de su época eran un modelo de conservación, florecimiento y lozanía, comparados con la minúscula muestra que de la hispana riqueza forestal nos resta actualmente... Con razón ha dicho un gran cronista que el concejal es el enemigo público número uno de las reservas arbóreas.

Y para que se aprenda bien, ya que la juzgamos como lección prudentísima y sabia manera de gobernar, vamos a citar el encargo que dió a D. Diego de Covarrubias, al nombrarle presidente del Consejo de Castilla, aquel hombre que arrancó de manos otomanas el cetro de los mares: «Una cosa deseo ver acabada de tratar—dijo el gran Felipe—, y es lo que toca a la conservación de los montes y aumento de ellos, que es mucho menester y creo que andan muy al cabo. Temo que los que vinieren después de nosotros han de tener mucha queja de que se los dejemos consumidos, plegue a Dios que no lo veamos en nuestros días».

Nos parece inútil decir que pasan los años, y con ellos transcurren las talas, los incendios y demás manifestaciones de una dendrofobia cada vez más irancuda y recalcitrante.

El afán inmoderado de roturaciones, el escaso valor del producto madera, y sobre todo los incendios producidos para aumentar los pastizales, unidos a los privilegios de la Mesta, en que se la autoriza para cortar árboles pequeños... que se cambian en grandes, dan vida a un furor destructivo que va trocando los más frondosos paisajes en lugares hoscos, inhospitalarios e improductivos.

(Continuará)

Obras del Cardenal Gomá

«Los Santos Evangelios».—(Concordados). 5.ª edición: Rústica: 5 pesetas. Tela: 7,50

«El Evangelio explicado».—Introducción - Concordia - Comentario - Lecciones morales. Cuatro tomos. En rústica: 70 pesetas. En tela: 90.

P. Jaime Pons, S. J.—**«Vida de San Bernardo, Abad de Claraval».**—Un tomo en rústica: 10 pesetas.

De venta en esta Administración

Farmacia "PLAZA"
Frigorífico y Peluquería
Material Fotográfico
SORIA
Se admiten trabajos de Laboratorio
Gral. Mola, 44 (Soportales) 6
Teléfono, 46

ELOY AMESTOY
MEDICO - DENTISTA
GENERAL MOLA, 9
SORIA 6

EXPEDIENTES MATRIMONIALES
con arreglo al modelo oficial para la Diócesis de Osma.
Copias y Certificaciones de Partidas Parroquiales
Se venden en nuestra Administración

JERONIMO URIEL ANDRES
MEDICO
Laboratorio de análisis clínicos
Nicolás Rabal, 3 - 3.° dcha. - SORIA 6

De interés para el agricultor
Una buena fórmula de abonado con Potasa asegura un abundante rendimiento. La Potasa aumenta la producción.

Propietarios de CAMIONES y TAXIS
RECAUCHUTADO
El Agente patentado GONZALO RUIZ, Mayor 8, SORIA, Teléfono 77, ha empezado ya a entregar cubiertas recauchutadas
QUEDAN COMO NUEVAS 6

Funeraria Peña
Construcción y depósito de arcas y ataudes de todas clases.
Servicio de diligencias y reparto de esquelas.
AVISOS: CALLE DE SAN JUAN NUMERO 4
6

Dr. Sala de Pablo
Cirujano por oposición del HOSPITAL PROVINCIAL
Sanatorio Quirúrgico
Alameda Cervantes.-Villa María
Teléfono 192. Consulta de 11 a 1
6

(c) Ministerio de Cultura 2005

LABOR

ORGANO DE FALANGE ESPAÑOLA TRADICIONALISTA Y DE LAS J. O. N. S.

IMPRESOS
DE TODAS LAS CLASES
Confección rápida y esmerada
ESPECIALIDAD
en trabajos comerciales en una o varias tintas
Talleres Tipográficos
Editorial Urbión, S. A.
«LABOR» — SORIA

La gran concentración de productores en Vigo, ante el Caudillo

(Viene de la pág. 1.ª)

El Ferrol del Caudillo, vicealmirante don Francisco Moreno Fernández y el comandante general de la Escuadra, vicealmirante Sr. Estrada.

A las dos en punto llegó el Generalísimo en unión del ministro secretario, camarada Arrese, jefes de sus Casas Militar y civil, general Moscardó y señor Muñoz Aguilar, respectivamente; vicesecretario del Partido, camarada Luna; gobernador militar, general Alonso; gobernador civil y jefe provincial del Movimiento.

Al aparecer en la mencionada avenida el coche que conducía al Generalísimo la multitud prorrumpió en una clamorosa ovación.

Su Excelencia revistó las fuerzas que le rendían honores, y después fué saludado por el alcalde en nombre de la ciudad.

Como las aclamaciones continuaban, Franco respondía a ellas alzando la diestra y con sonrisas demostrativas de su complacencia.

Después de saludar a las autoridades, subió el Generalísimo al salón principal del Palacio y hubo de asomarse al balcón central, momento éste en que se desbordó el entusiasmo de la multitud.

Invitado por el Ayuntamiento, el Caudillo almorzó en una de las dependencias del Palacio Ptovincial, sentando a su mesa a los ministros de Marina y secretario del Partido, vicesecretario general, comandante general del Departamento de El Ferrol del Caudillo, comandante general de la Escuadra, gobernadores civil y militar y otras autoridades.

La esposa del Caudillo, que llegó acompañada de la esposa del ministro secretario general del Partido, almorzó en la residencia veraniega del ministro de Marina, y el alcalde de la ciudad la hizo entrega de un hermoso ramo de flores.

La concentración

VIGO 20.—Desde las primeras horas de la mañana comenzaron a llegar productores de toda la provincia que venían a asistir al acto que, bajo la presidencia del Jefe del Estado, se había de celebrar en esta ciudad.

Vigo presentaba un aspecto animadísimo. Automóviles particulares llegaban constantemente, trayendo contingentes de afiliados a Falange y productores de todos los pueblos. La animación durante toda la mañana fué extraordinaria. Por la tarde cesó la actividad de todas las factorías y centros industriales y el comercio no abrió; fué suspendida la circulación de tranvías, el servicio de cafés, restaurantes, al objeto de facilitar al personal la asistencia a la magna concentración.

A partir de las dos y treinta minutos, comenzaron a llegar a los lugares que se les había designado en la Avenida Eldanyen, plazoleta, del muelle de viajeros, núcleos de productores, sindicatos provinciales. La concentración se verificó dentro del más completo orden y magnífica precisión. El lugar ofrecía maravillosos aspectos, cerrado con una fila de gallardetes y banderas nacionales y del Movimiento, y aparecía engalanado con tapices y colgaduras. Se levantó una tribuna sobriamente adornada, dando frente a la plaza.

A medida que avanzaba la tarde, iba llenándose la plaza de productores y público en forma tan insospechada, que los cálculos más bajos lo establecen en 100.000 personas. Más de 60 000 pertenecían a elementos de diferentes Sindicatos.

A las cinco y veinte minutos llegó al puerto, procedente de Marín, el destructor «Almirante Valdés», que traía al Caudillo, a quien acompañaba su esposa; el ministro secretario del Partido, camarada Arrese; el ministro de Marina, almirante Moreno; el vicesecretario del Partido, camarada Luna, y los jefes de sus casas militar y civil, general Moscardó y camarada Muñoz Aguilar. El «Almirante Valdés» venía escoltado por el destructor «Sánchez Barcaiyegui». Al pasar el «Almirante Valdés» ante el crucero «Navarra», éste hizo las salvas de ordenanza, rindió honores la tripulación formada en cubierta y también la batería costera de la Guía, y centenares de buques de la flotilla de pesqueros acompañaron durante la entrada a la Ría al «Almirante Valdes».

Al descender el Caudillo las sirenas constantemente sonaron, en señal de saludo. El Caudillo y su séquito bajaron en el puerto. S. E. revistó las fuerzas de Infantería del Regimiento número 50 que le rindió honores. El Caudillo fué saludado por el gobernador civil Jefe Provincial, camarada Acosta, el comandante militar de la plaza general Siro Alonso y las demás autoridades y jerarquías. El Caudillo con su séquito se dirigió al lugar de la concentración, revistando antes de llegar a la tribuna, las centurias del Partido.

En la tribuna, al lado del Caudillo, ocuparon los diferentes puestos su esposa y todas las autoridades y jerarquías que le acompañaban. En otra tribuna se colocaron el Obispo de Madrid Alcalá, Dr. Eijo y Garay, las autoridades eclesiácticas y civiles y militares, gobernadores civiles de las cuatro provincias gallegas y los jefes provinciales de servicios. Al subir a la tribuna S. E. las bandas interpretaron el himno nacional, no cesando el público en aclamaciones de Franco, Franco, Franco.

A las 5 45, después de hacerse un silencio impresionante, S. E. dirigió la palabra a la multitud terminando con el grito de ¡Arriba España! El público prorrumpió en delirantes eclamaciones a los griios de ¡Franco!, ¡Falange! largo rato. Al abandonar la tribuna S. E., el público rompió las barreras, deshizo las formaciones siguiendo al Caudillo con verdadero entusiasmo en medio de grandes aclamaciones.

Después de su discurso, el Caudillo presenció el desfile de las milicias del Partido y del Frente de Juventudes. Llamó la atención uua banda de gaitas de nna Centuria de flechas. Seguidamente el Caudillo se trasladó al Casino, donde el Ayuntamiento le ofreció una copa de vino español. El público, en la calle, continuaba las aclamaciones que no cesaron hasta las 7,30, hora en que el Caudillo y su séquito emprendieron por tierra el viaje de regreso al Pazo.—Cifra.

¡FRANCO, FALANGE!

(Viene de la pág. 1.ª)

urgencia en los corazones del Caudillo y del ministro Secretario. Y el pueblo entero, las cuatro provincias, en el amor: ¡Franco, Falange! De tal forma estos dos vocablos se unen – tan fuertemente que los unió la hora trágica y gloriosa de la sangre—que traicionarlos sería traicionar a España, traicionar a sus Caídos, traicionar a este pueblo español, tan nuestro que ya nadie nos le arrebatará porque tenemos un Caudillo que le ha devuelto su propio ser.

Otra baja de las Salomón: el crucero «Camberra»

Era una magnífica unidad de la Armada australiana

Melbourne, 20.—El comunicado del cuartel general aliado anuncia que el crucero australiano «Camberra» ha sido hundido en las batallas de las islas Salomón. El «Camberra era el crucero de más tonelaje de la marina austrialana. El número de víctimas es relativamente pequeño.

Belbourne, 20.—El Departamento de la Marina de Guerra anuncia que las pérdidas del «Camberra» —de un efectivo total de 816 tripulantes— se elevan a diez muertos por heridas 74 desaparecidos, a los que se creen muertos, y 109 heridos. Las perdidas entre la oficialidad se elevan a veinte hombres, de ellos diez muertos.—Efe.

Un destructor, un patrullero y cinco mercantes perdieron los aliados en su intentona

También fueron averiadas gravemente otras importantes unidades

(Viene de la pág. 6.ª)

querque. La operación efectuada había sido rechazada por los técnicos. Como todo lo que Churchill realiza, lleva en sí el signo de la endeb'ez y del fracaso. Churchill vuelve a obtener un gran fracaso, como los que ya tuvo en la guerra del 14. Alemania no responde con palabras a las bravatas de Churchill y Roosevelt. Cuando llega la ocasión deja que hablen sus cañones. No queda en el continente europeo ni un solo inglés.—Efe.

112 aviones derribados

Berlín, 20.—112 aviones ingleses fueron derribados por nuestra aviación y artillería en el intento de desembarco en la costa francesa del Canal de la Mancha.—Efe.

Las fuerzas degaullistas

Londres, 20.—Las tropas francesas que han tomado parte en el desembarco en la costa francesa del Canal de la Mancha, estaban mandadas por un oficial en representación de De Gaulle. Algunos soldados combatieron en la proximidad de sus hogares. Estas fuerzas derribaron cuatro aparatos enemigos.—Efe.

Dieppe recobra su vida normal

París.—Inmediatamente después de haber sido liquidada la intentona británica de desembarco en el litoral de Dieppe, la vida de esta ciudad reanudó su curso normal, a las 18 horas, habiendo abierto todas las tiendas.

La actitud de la población francesa—dice la Agencia DNB—ha sido irreprochable durante las diez horas que duró el combate. Esto prueba que tenía absoluta confianza en las fuerzas alemanas de ocupación, e indica que el golpe de mano británico lo ha considerado, simplemente, como intervención que alteró el ritmo de su vida cotidiana.—Efe.

Petain informado

Vichy, 20.—El mariscal Petain ha recibido a un representante de las fuerzas alemanas quien le informó detalladamente del fracasado intento de desembarco aliado.—Efe.

Pérdidas navales

Berlín, 20.—Un destructor británico, un patrullero y cinco mercantes, con un desplazamiento total de 13.000 toneladas, han sido hundidos por la aviación alemana en las operaciones de defensa contra el intento británico de Dieppe. La artillería de la D. C. A. y formaciones aéreas averiaron gravemente, además, a cuatro cruceros, cuatro destructores, cuatro lanchas rápidas, un remolcador y varias lanchas de desembarco, así como a cuatro barcos de transporte, con un desplazamiento de 15 500 toneladas.—Efe.

Premios del cupón pro ciegos

Día 18, número 142; día 19 número 786; día 20, número 576.

Discurso del Caudillo en Vigo

(Viene de la pág. 1.ª)

muerte. En estos mismos momentos vemos en el mundo el fruto de las predicaciones democráticas y pacifistas y cómo muchas naciones europeas pagan con su esclavitud la creencia en aquellas utópicas teorías. Y porque la vida es lucha y la paz solo un accidente hemos de prepararnos en cada momento para la lucha, preparación que alcanza al orden moral, al orden religioso, al político, al militar y al industrial. Es la unidad completa de España la que se necesita. Nada nos importaria ser fuertes en el ejército, ser potentes en la industria si fracasase nuestra unidad política, si fracasase la solidaridad de todos los españoles ante el destino histórico de la Nación. Y este toque de clarin, esta preparación, esta llamada para la preparación de la lucha no quiere decir que nosotros amemos la guerra y no deseemos la paz, que si la preparación de un pueblo para la prueba suprema exige la preparación moral, la preparación bélica, la preparación política y la preparación industrial, de todo ello solo decidan bienes fecundos para la vida de la Patria ya que tal preparación representa el crear nuestra autarquía que se muevan y se exploten nuestras minas, que se abran nuestros caminos, que se levanten nuevas fábricas, que se multiplique el trabajo y se extienda la riqueza, se investigue en los laboratorios, se impulsen las inteligencias y los españoles todos subordinen sus egoismos y sus intereses a la España Grande, a la España Una y a la España Libre, que descansen en esta unidad política, moral, militar e industrial que tanto os recomiendo. En prueba de que asi será gritad conmigo con toda la fuerza de vuestros pulmones: ¡Arriba España!

Cursillos para Maestras en Sección Femenina

El curso durará 45 días en dos etapas

Comenzarán el 4 de septiembre y finalizarán el 15 de octubre.—El Decreto de 17 de octubre de 1940, que autorizó la convocatoria de los cursos a ingreso en el Magisterio Nacional, señala en sus artículos 6.° y 7.° la necesidad que tienen las maestras aprobadas, de obtener el certificado de instructoras elementales del Frente de Juventudes y de Escuelas de Hogar, para tomar posesión de sus escuelas.

Con este fin, la Delegación Nacional de la Sección Femenina, ha dado orden para que en todas las provincias de España y en sus Escuelas de Hogar se de comienzo a los cursos para maestras.

Para cursar los mencionados estudios se exigirán los requisitos siguientes:

a) Rellenar la matrícula y pago de los derechos correspondientes que serán los siguientes: Maestras afiliadas a la Sección Femenina, 20 pesetas; maestras siudicadas al S. E. M., 25, maestra en general, 30.

b) Acreditar adjuntando a la matrícula el certificado oficial de haber cumplido el Servicio Social. (Si falta este documento, no podrá matricularse).

c) Certificado acreditando: Si ha realizado algún servicio en la Sección Femenina; si ha tenido abierta Escuela de Formación y en general cuantos trabajos haya realizado dentro del Partido.

El Curso durará 45 días. Desde el 4 de septiembre hasta el 15 de octubre, y estará dividido en dos etapas:

1.° Se darán las enseñanzas de Escuelas de Formación y enseñanzas femeninas del Frente de Juventudes, empezando el 4 de septiembre hasta el 16 de septiembre ambos inclusive. Al terminar esta primera parte, se extenderán los oportunos certificados.

2.° Se dará la enseñanza de Escuela de Hogar empezando el 16 de septiembre y terminando el 15 de octubre. Al terminar se extenderá el certificado correspondiente.

La falta de asistencia a estos cursos significará la pérdida de todos los derechos de las maestras que así lo hicieran, así como la posesión del certificado de instructora elemental Frente de Juventudes y de Hogar, será considerada como mérito en la carrera.

La Delegada Provincial de la Sección Femenina, Fulgencia Araiz.

✝

Cuarto Aniversario

EL JOVEN

DON RAFAEL GARCIA SEGURA

Alférez Provisional y alumno de la Facultad de Derecho de la Universidad Central

Dió su vida por Dios y por España en acción de guerra en el frente del Ebro, al mando de una Compañía del primer Batallón del Regimiento de Infantería de Zaragoza

EL DIA 22 DE AGOSTO DE 1938

D. E. P.

Sus padres don Rafael García de Diego y doña Julia Segura; hermanos, tíos, primos y demás familia,

Suplican a sus amistades el piadoso recuerdo de una oración por el alma del finado.

Soria, agosto de 1942.

Las misas que se celebren el día 21 del actual, a las 8 y 8,30 en la capilla del Convento de los Padres Franciscanos de esta ciudad; el día 22 en la Iglesia del Salvador a las 8,30 y 9, y en la Parroquia de Nuestra Señora del Pino, de Vinuesa y el día 24 en la Iglesia del Salvador, a las 9, serán aplicadas por su eterno descanso.

(c) Ministerio de Cultura 2005