

### LAS GRANDES ACTIVIDADES FINANCIERAS

# Potencialidad y transcendencia para la Agricultura y Economía patrias, de las industrias que controla la Compañía "Ebro", de Azúcares y Alcoholes

## Hacia un porvenir nacional fecundo

### El secreto del éxito

Puntualizando la crisis que desde hace unos años atenaza la economía mundial, se ha llegado a una conclusión que ahora viene a cuento resaltar, al perfilar en nuestro SUPLEMENTO de hoy, a propósito de la inauguración de la "Alcoholera Guillerma" de Venta de Baños, las actividades de la Sociedad "Ebro", a que la nueva industria pertenece; la de que los trastornos económicos, en su mayoría, provienen de desenfocar en la realidad el problema, de la naturaleza y categoría del interés económico, y al mismo tiempo de la coordinación de actividades productoras para el comercio.

Según las nuevas concepciones, en unión de las clásicas leyes de rendimiento en la agricultura y en la industria, el interés económico produce la potencia de nuevos estados, concentrando la industria con arreglo a conformaciones de sucesivos desarrollos de la materia agrícola. Si el interés económico es sólo de subsistencia, entonces no será más que pre-economía o perturbación de la economía, y de ahí las crisis. Pero si el interés económico es de progreso, entonces es cuando se impone una civilización y surge el bienestar social. De ello se deduce que la agricultura y la industria marchen parejas en el hecho económico. Hoy por hoy, el factor de desarrollo de la industria española, no está en la agricultura—exclusiva y esencialmente—sobre todo en la agricultura progresada, porque ésta aumenta con aceleración retardada frente al comercio de exportación, que es donde debe desembocar, dada la idiosincrasia de nuestras actividades. Si se les quiere impulsar, debe ponérselas al mismo compás, orientándolas, a las dos, hacia un ambiente de horizontes más amplios.

La moderna táctica de la Economía práctica tiende, por eso, a "comprender" hechos económicos, abarcando—como dice el profesor Sombart—el sentido de los fenómenos. Es el caso de los estrados, donde se puede llegar al conocimiento de la velocidad, pero no de su sentido. Esto se traducirá por lo que en términos concretos se llama el "modo", el sentimiento, que objetivamente no son otra cosa que el trabajo, matemático y concienzudo.

### El ejemplo de Don Benito Lewin

Veamos—sin ánimo de lisonja—el caso de don Benito Lewin, propulsor principal y alma de las Sociedades "Ebro".

Alemán de naturaleza—nace en Pakosch, el 30 de octubre de 1872—y español por adopción y convivencia—desde 1892 se establece en España como colaborador de su hermano, don Leopoldo—contrapesó en la balanza de sus sentimientos las tendencias de un ideal aborígen con los impulsos de nuestro carácter. Fruto de este maridaje, ha sido un entusiasmo extraordinario por nuestros problemas nacionales y apreciación—en el fuero interno de la conciencia—de nuestros valores tradicionales, sobre el apego a lo que por instinto le exigían las circunstancias de nacionalidad y procedencia. (En sus intimidades—nos han manifestado—suele decir don Benito Lewin: que los hombres del campo españoles, que son los que gozan sus simpatías preferentes, llevan todos dentro de sí un Don Quijote o un Cisneros.)

En la contextura de su espíritu no debemos buscar los tópicos de la matemática como impulso del dinamismo de su inteligencia y de su corazón. Sintió—él y su hermano—nuestra tragedia como la sintieron antes Costa y otros insignes repúblicos. De otra forma, porque Costa la sintió en clara visión de aguilas de ideales patrios. Y don Benito Lewin, la comprendió en sentido de penetración de hombre práctico. El regadío—bonita lección de manuales y de preparaciones políticas hasta no hace mucho tiempo—ha sido con los hermanos Lewin una realización tangible. Más, una necesidad para ampliar las miras y horizontes de vida regional. Son testimonios Aragón y Castilla: Zaragoza, Burgos y Palencia, entre otras regiones y provincias. Anteriores Empresas habían intentado, en especial en Aragón, donde el cultivo y la industria remolachera fueron iniciadas por los ingenieros Otero y Ayuso, probar fortuna, pero la suerte no acompañó, con los aciertos que ellos quisieran, sus actividades.

Las Empresas "Ebro", sin embargo, han sorteado escollos y prosiguen una marcha ascendente, que a primera vista no tiene explicación, dadas las actuales circunstancias.

### "Ebro" y Palencia

Toda nuestra comarca oriental—por lo que a nuestra provincia se refiere—empulsada a métodos rutinarios, ha abierto sobre el surco de savia, rasgado por la Azucarera de Castilla, palpitación del insigne financiero, auras de esperanza por una vida más próspera, más productiva, más progresiva en el camino histórico.

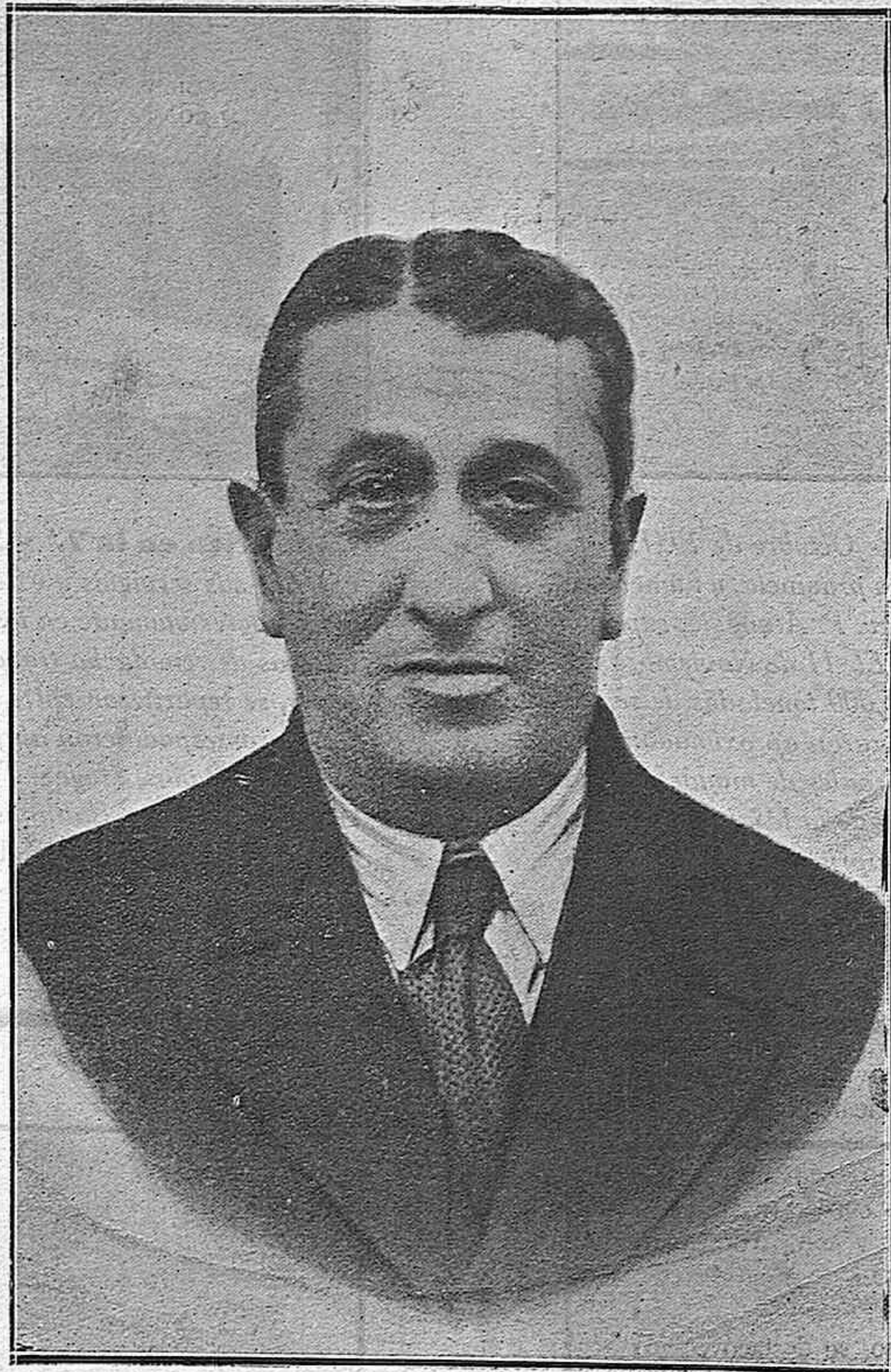

El ilustre financiero Don Benito Lewin, alma y propulsor principal de las Empresas «Ebro»

## Palencia y Don Benito Lewin

En sesión de 26 de Octubre último, el Excmo. Ayuntamiento de Palencia, aceptando una moción del concejal señor Gómez Arroyo y el alcalde señor Del Olmo, adoptó por unanimidad el acuerdo de dar el



nombre de Benito Lewin a la Plaza de la Independencia, como justo homenaje a tan prestigioso industrial, que ha sabido desplegar en nuestra provincia una actividad extraordinaria y beneficiosa, que se

ha traducido en proporcionar colocación a los obreros, a la vez que ha dado origen a nuevos cultivos en esta zona, revalorizando los productos de la tierra y abriendo nuevos horizontes a la iniciativa de nuestros agricultores. La lápida fué costeada por suscripción entre los empleados y obreros de la Azucarera de Venta de Baños, que quisieron testimoniar de esta forma su reconocimiento a Don Benito Lewin por los favores y atenciones recibidos de la Sociedad «Ebro», a la que pertenecen como operarios.

## Un dique frente a la crisis económica

### Escribiendo la nueva historia de Castilla

Con ocasión de las últimas Asambleas propugnadoras de la autonomía de la Confederación Hidrográfica del Duero—felizmente coronadas merced a la gestión de Guerra del Río—se pronunció en Castilla, rememorando a Macías Pí-cavea, un nuevo enunciado de conducta social. Se dijo: "Hay que escribir nuestra nueva historia en el agua que fertiliza los campos." Sobre nuevos "modos", sobre nuevas razones de vida. Sin constreñir la base de producción, sino mejorándola, dándole un carácter más castizo, más nacional. Y este sentido y este alentar de vida, es el que está gestando en nuestras tierras la labor de la Sociedad "Ebro."

### Congratulémonos

Aunque sólo fuera por esto, por la clarividencia que ha permitido a estos hombres "actuales" conocer el filón de nuestro porvenir, debiéramos hoy, día de regocijo regional—y especialmente provincial—por la apertura de un nuevo germen de actividades económicas, echar las campanas al vuelo, entre nubes de aplausos para el corazón que supo interpretar con tal acierto y en tan especiales circunstancias por las que atraviesa nuestra economía, la potencialidad y las medidas de avance progresivo de nuestra producción agrícola.

### De un grano de arena, la ciudad industrial

Y aquí tenéis, explicada nuestra introducción. Las primeras afirmaciones corroboran su aserto y eficacia.

Primero: examinada la trayectoria de las industrias "Ebro" se advierte una seguridad absoluta en los pasos. Desde los primeros avances, cuando la contribución de los socios capitalistas es escueta, hasta los postrimeros, cuando las Empresas producen pingües beneficios. Esta misma confianza y seguridad, es la que les mantuvo en las dificultades económicas que surgieron derivadas de la restricción del crédito por los Bancos a raíz de la proclamación de la República, a las que se unió el planteamiento de conflictos sociales que a otras Entidades hizo zozobrar. La serenidad y la lógica, salvaron los escollos de estas divergencias financieras, y así dieron margen para el desarrollo de otras actividades de las en curso.

Después: han dado muestras sus impulsores y dirigentes, de un corazón grande, heroico, si cabe tal epíteto en los hechos mercantiles. Audacia, ningún temor a los prejuicios, confianza en la propia estimación y en la propia capacidad y en la colaboración de todos los elementos productores y transformadores, necesaria para todas las empresas de gran envergadura y trascendencia nacional que se acometen con espíritu noble y sano.

Así se explica que de aquel granito de arena sembrado por don Leopoldo Lewin, allí desde su retiro de la ciudad donostiarra, hayan surgido como por ensalmo industrias prósperas y fecundas, como las que hoy constituyen el ensamble maravilloso de la Sociedad "Ebro" y que muy someramente describitas alcanzan una producción, a la que no podemos por menos referirnos en esta semblanza. Son:

Azucarera de Luceni (Zaragoza), con una capacidad de molienda diaria de 1.200 toneladas de remolacha.

Azucarera de Cortes (Navarra), con una capacidad de molienda diaria de 500 toneladas de remolacha.

Azucarera de Castilla (Venta de Baños), con una capacidad de molienda diaria de 1.200 toneladas.

Azucarera Leopoldo (Miranda de Ebro), con una capacidad de molienda diaria de 1.100 toneladas.

Azucarera del Gállego (Zaragoza), con una capacidad de molienda diaria de 1.300 toneladas.

Azucarera de Madrid (La Poveda), con una capacidad de molienda diaria de 1.000 toneladas.

Azucarera de Terroir (Zaragoza), con una capacidad de molienda diaria de 1.000 toneladas.

Fábrica de alcoholes de melaza en Zaragoza, con una capacidad de producción diaria de 300 hectolitros de alcohol.

Alcoholera "Guillerma" en Venta de Baños, inaugurada hoy, con una capacidad de producción diaria de 300 hectolitros de alcohol.



El pasado domingo 16 del corriente, se descubrió la lápida que da el nombre de don Benito Lewin a la antigua Plaza de la Independencia. Al acto asistió el Ayuntamiento en Pleno; don Jorge Iturriga, representando al homenajeado; el Director técnico de la «Azucarera de Castilla», don Guillermo Altenburg; el Administrador don Gerardo Herrera; Director de la Sección de Cultivos, don Emiliano Arnáiz; numeroso público y Prensa, todos los cuales aparecen en la fotografía, que representa el momento en que el alcalde de la ciudad descubre la nueva placa rotuladora.



Comenzó el acto leyendo el Secretario de la Corporación municipal, señor Herrero Asenjo, el acuerdo del Ayuntamiento transcrito anteriormente. Después se pronunciaron diversos discursos. El objetivo ha recogido el instante en que el alcalde señor del Olmo, justifica el homenaje calificando el acto como uno de los más simpáticos de los realizados durante su mandato al frente del Municipio. Le contestó el señor Iturriga, agradeciendo el homenaje en nombre de don Benito Lewin y anunciando que con él el ilustre financiero quedaba ligado espiritualmente a Palencia.

# La importante Fábrica "Azucarera de Castilla", de Venta de Baños



La "Azucarera de Castilla", de Venta de Baños, se inauguró el 26 de Octubre de 1931. A la inauguración asistieron las autoridades civiles, militares y eclesiásticas de la provincia, y numerosas representaciones de Valladolid y Palencia. Bendijo las instalaciones el Rev. P. Atanasio, superior de las Carmelitas de Begoña y hermano político de don Benito Lewin. El 11 de Noviembre del mismo año dió comienzo la primera campaña de la fábrica, recogiendo 85.000 toneladas de remolacha, valoradas en siete millones de pesetas. Las obras de construcción duraron aproximadamente nueve meses, empleándose en ellas numerosos obreros que ya percibieron jornales de mayor cuantía que los corrientes en la comarca. Ello da una pequeña idea de la influencia de la fábrica de azúcares en el problema social de la región. Los jornales devengados en aquella primera campaña oscilaron entre 7 y 8 pesetas, alcanzando a 450 operarios. Hoy el número de obreros que trabaja en el periodo de recepción es de 500.

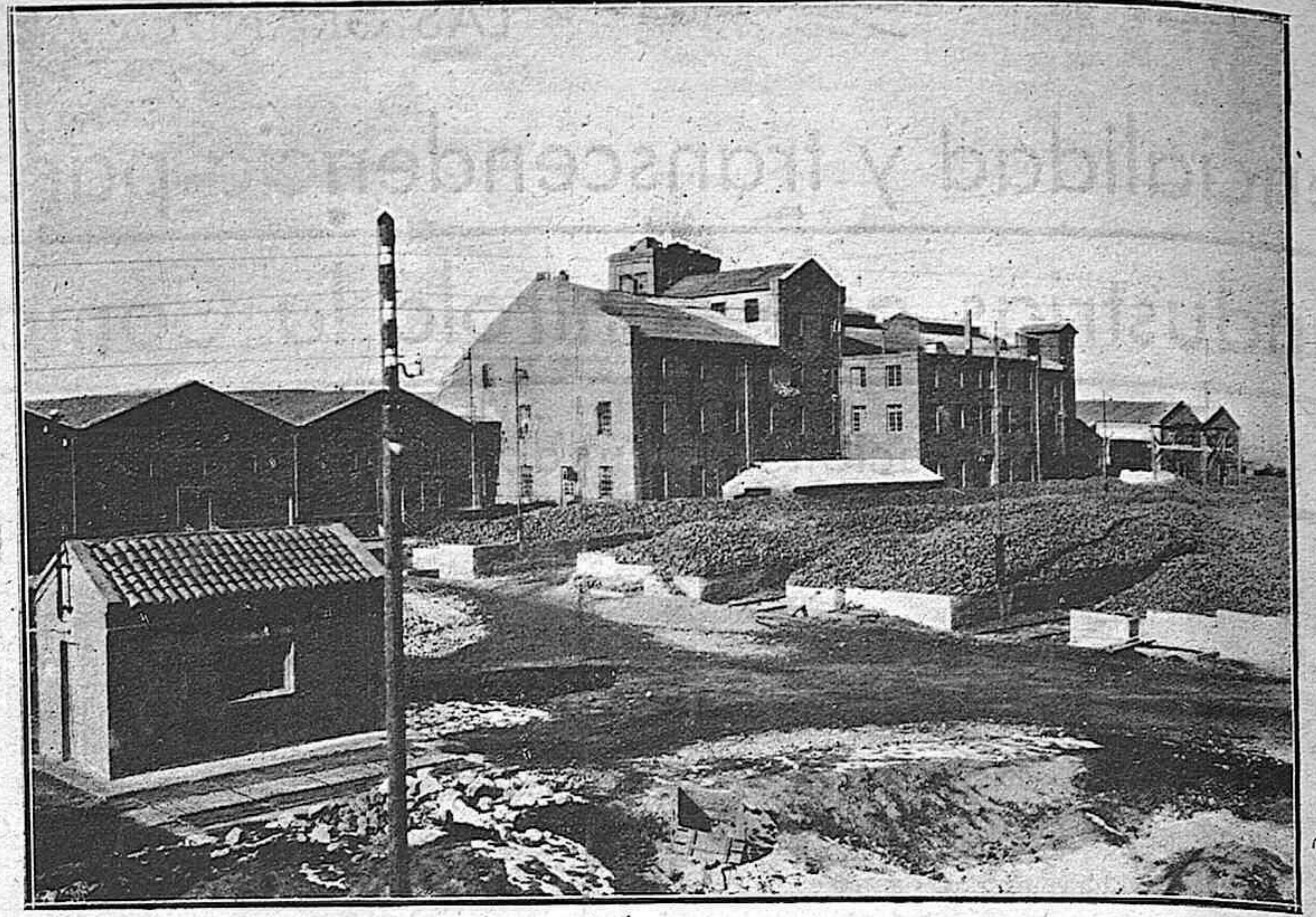

La fábrica en la 2.<sup>a</sup> y 3.<sup>a</sup> campañas obtuvo un progreso insospechado, viéndose obligada a ampliar sus servicios y extender sus silos para las nuevas raíces contratadas. Este progreso ha crecido progresivamente en los años sucesivos, esperándose que este año sobrepase de las cien mil toneladas de remolacha trabajada, con el consiguiente aumento de beneficios para la región. En el anterior, se repartieron entre los productores que suministran raíces, de ocho a diez millones, de los cuales correspondieron aproximadamente dos y medio a la provincia, repartidos entre la capital, Venta de Baños, Magaz, Torquemada, Dueñas, Carrión de los Condes, Quintana del Puente, Herrera de Pisuergra, Baltanás, Villaviudas y pueblos limítrofes. Desde Diciembre de 1931 a Octubre de 1934, ha ingresado la Azucarera en el Banco de España, la suma de 14 millones de pesetas por impuesto al Estado en concepto de salidas de azúcar, cuyas liquidaciones se practican mensualmente a razón de 45 céntimos el kilo.

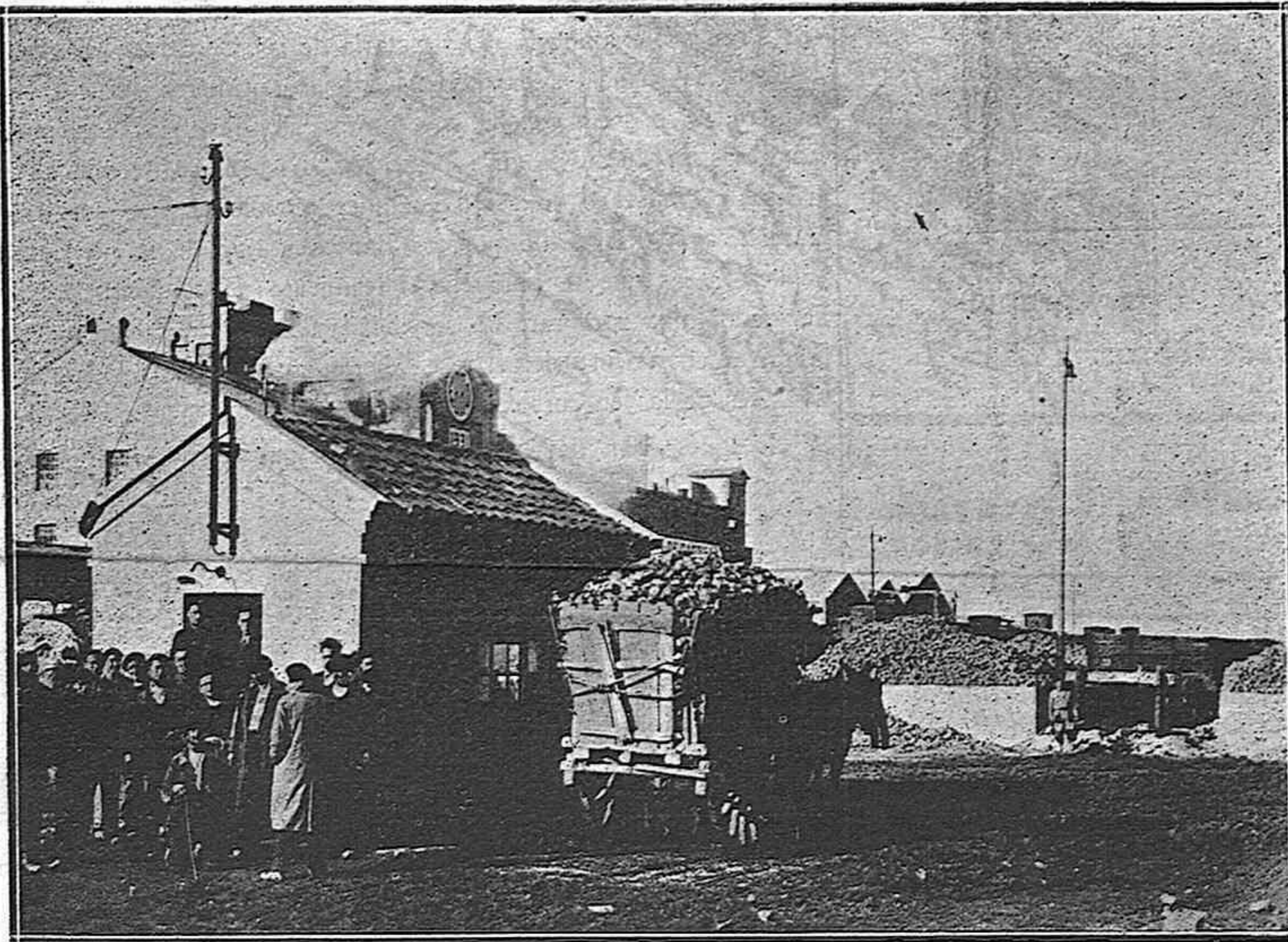

Los cultivadores entregan en la báscula la remolacha que tienen contratada con la Azucarera. Durante los cuatro últimos años agrícolas ha recibido ésta unas 350.000 toneladas, valoradas en treinta millones de pesetas, calculándose que para las labores de este cultivo se han invertido más de 15 millones. El cultivo de la raíz se verifica por medio de la fábrica, quien entrega a los productores fertilizantes y semillas, que pueden valuar en un costo los primeros de 2.300.000 pesetas y las segundas en 2 millones. La semilla ha de ser importada anualmente del Extranjero, suministrándola la fábrica a un precio la mitad por bajo de su valor. De esta forma, y proporcionando a la vez abonos y facilitando anticipos en metálico para atender las labores, anticipos que luego han de reintegrar los labradores al entregar la remolacha, resulta que esmerándose éstos en el cultivo pueden fácilmente obtener excelentes beneficios, sin necesidad de tener que recurrir al crédito, pues la fábrica no cobra ningún interés por esta clase de adelantos.

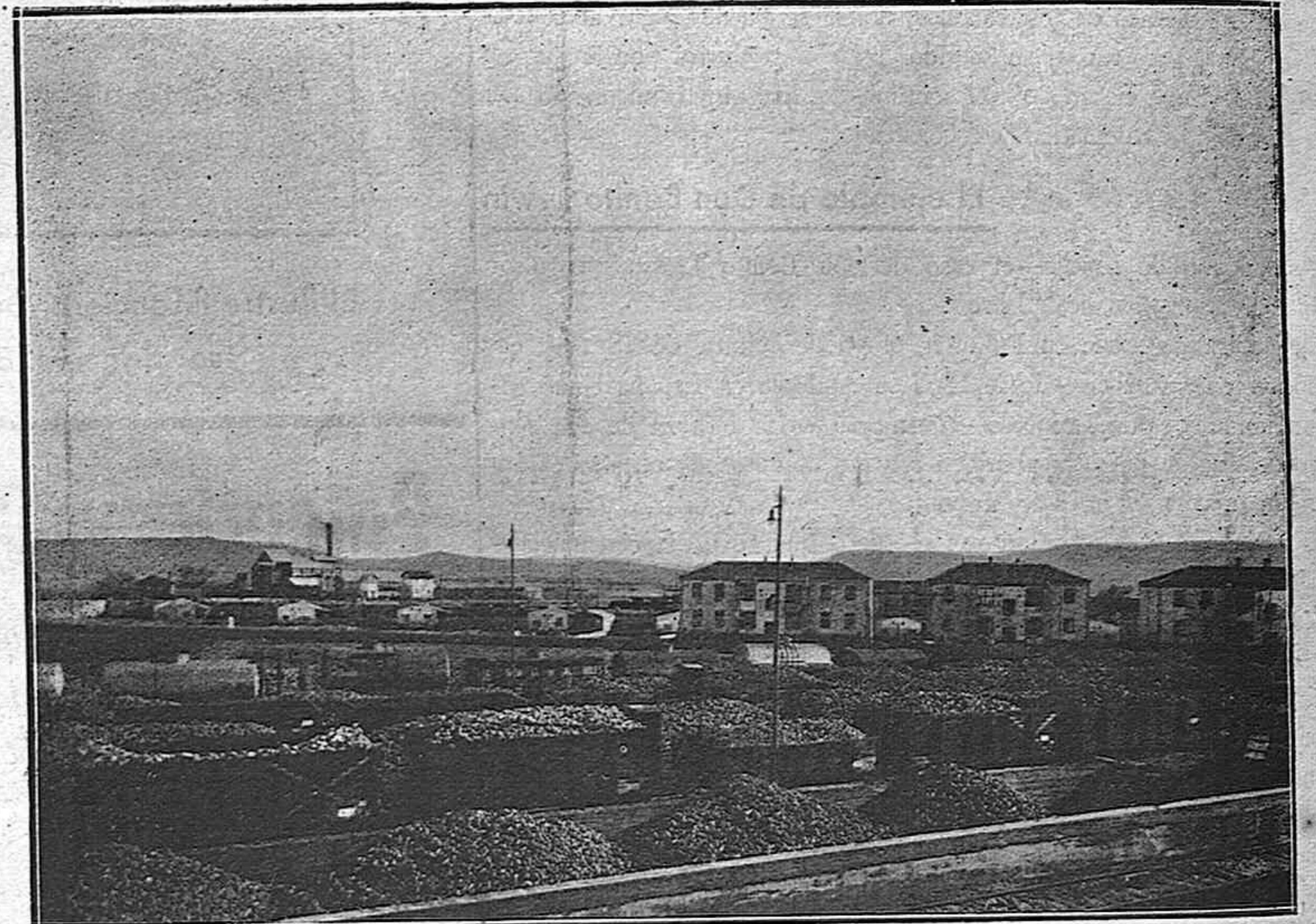

La remolacha recibida se deposita en los silos, al aire libre. Es lo que pudiéramos llamar la operación preliminar del proceso de la fabricación del azúcar, que nos parece oportuno repetir a título de nueva divulgación. Esta encierra algunas particularidades y la primera es la del abastecimiento de la raíz que la fábrica realiza por medio de fuertes corrientes de agua, que la arrastran por canales apropiados contruidos de cemento o mampostería (transportadores hidráulicos) a los aparatos lavadores. Un elevador la lleva a éstos últimos, donde un árbol provisto de paletas, agitando las remolachas dentro de la masa de agua corriente, las limpia de materias extrañas. Pasan después a una criba con movimiento de vaivén para quitarlas el agua adherida, y de la criba al corta-raíces, que las divide en tiras aproximadamente de un milímetro de grueso y de seis a ocho milímetros de ancho. Las tiras de remolacha caen sobre un plano inclinado de salida, marchando luego por transportadores a los aparatos de difusión.

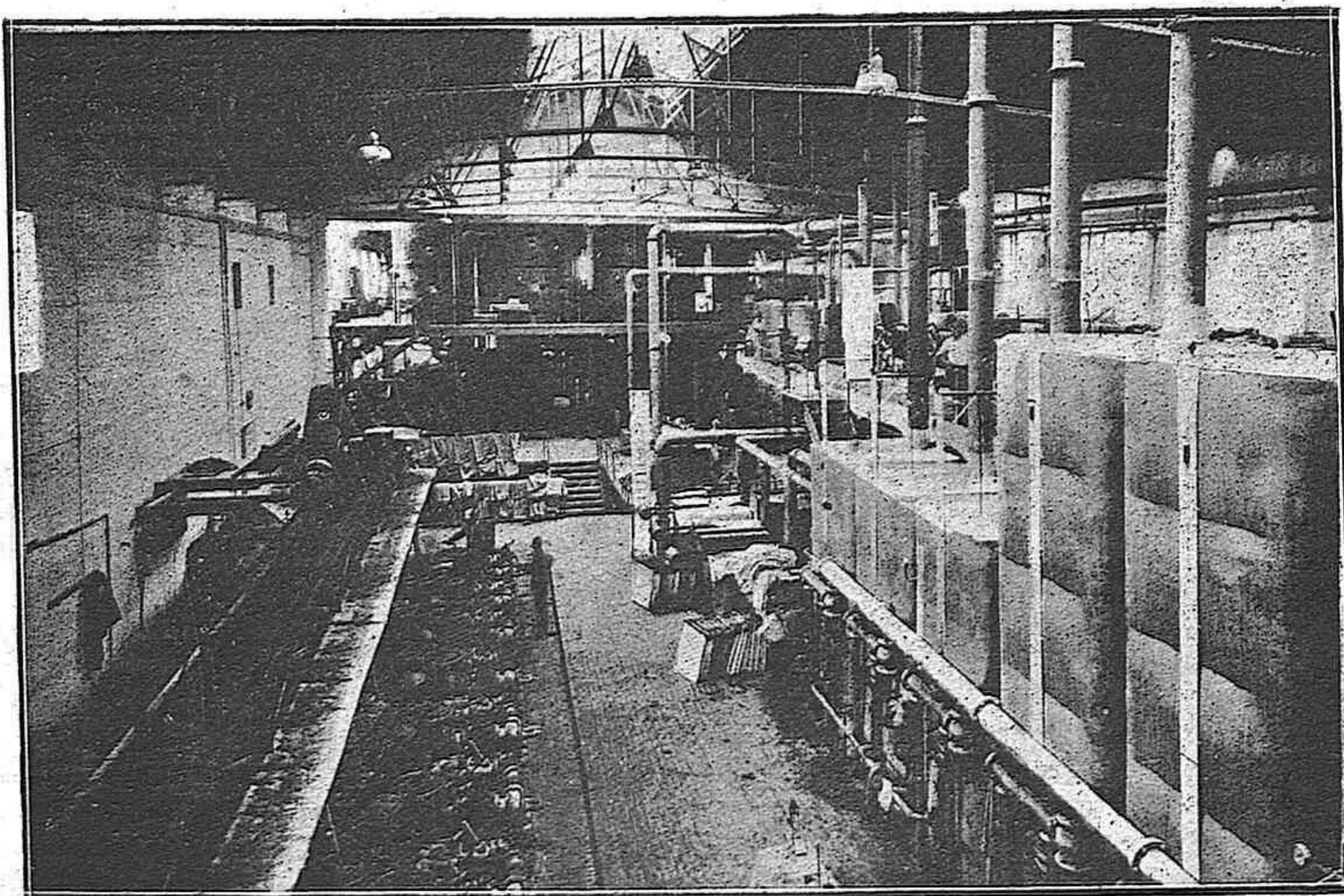

En los aparatos de difusión, carbonatación y tachas es donde se verifica realmente la fabricación. En la difusión por un proceso físico-químico (ósmosis) se desprende el jugo azucarado. La remolacha agotada, se conduce hasta las prensas, en las que se elimina mecánicamente parte del agua, pasando luego a un horno, donde se deseca totalmente. Así resulta la pulpa seca que se emplea como alimento del ganado vacuno. Los jugos azucarados pasan a los recalentadores, y de allí a las encladoras, para purificarlos, siguiendo, al fin, por un sistema de bombas, a los filtros-prensas, que retienen todas las impurezas. El líquido que se extrae nuevamente marcha a la carbonatación. Nuevas transformaciones a través de los aparatos de sulfatación para el decolorado, a la evaporación, a los filtros de jarabe y posteriormente a las tachas para que el azúcar cristalice. Descargada de las tachas la masa cocida, intervienen los malaxadores donde espera turno el azúcar para la turbinación. En las centrifugas se obtiene así azúcar ya cristalizado, comercial, separándose las melazas. El azúcar va al clarificador y de allí definitivamente al silo.

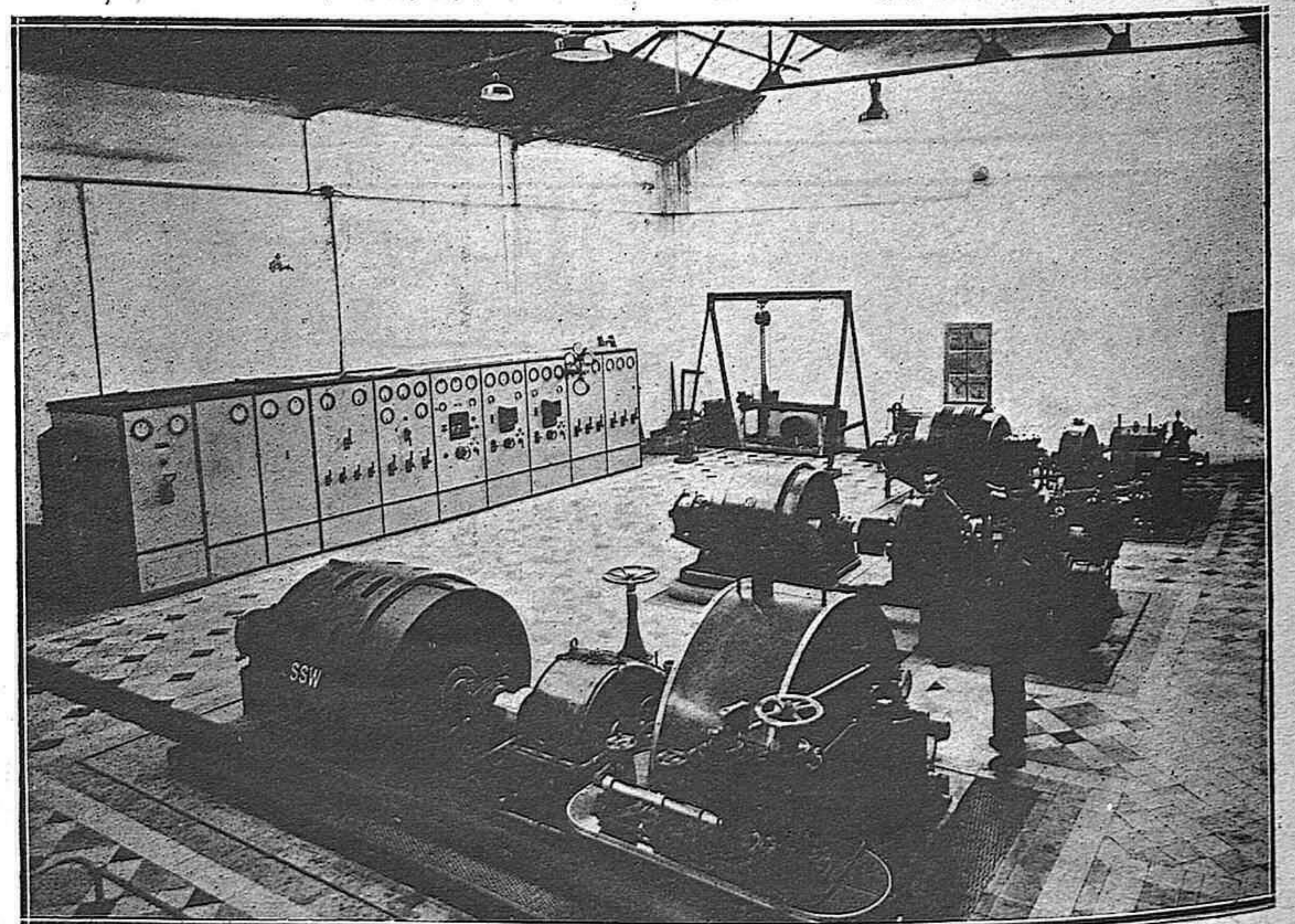

En la sala de turboalternadores mediante el vapor a alta presión de las calderas, se produce la energía eléctrica necesaria para mover todos los motores de la Fábrica. Los turboalternadores existentes en la Sala de la «Azucarera de Castilla» son tres: uno de ellos de una potencia de dos mil H. P. y los otros dos, entre ambos, de otros dos mil. Uno de ellos descansa, mientras los otros trabajan, permaneciendo de reserva. Para terminar—y puntualizando extremos de esta información, queremos destacar dos hechos. El uno es el contingente de producción de azúcar elaborado de la fábrica, que asciende a 160 toneladas diarias. Y el otro, el incremento que cada año van adquiriendo en nuestros campos los cultivos de remolacha. Sobre este asunto, bien sería que nuestros agricultores fuesen habilitando tierras susceptibles de regadío, con objeto que en una superficie prudencial se puedan obtener en nuestra provincia, las toneladas que para su producción necesita anualmente la «Azucarera de Castilla».

# NOTAS E INFORMACIONES GENERALES

Una información de "Blanco y Negro"

## perspectivas políticas para el año nuevo

Opiniones de Lerroux, Alba, Romanones, don Melquiades Alvarez y don Abilio Calderón

**EL PRESIDENTE DEL CONSEJO DECLARA QUE HAY QUE IMPONER UNA POLÍTICA DE PAZ, CONCORDIA Y JUSTICIA**

—Soy optimista. Y lo soy, porque...  
—Vieja fe que jamás ha...  
—El desarrollo normal de la política...  
—El bien de España impone para...  
—El presidente de las Cortes cree que se preparará en 1935 la revisión constitucional y se creará un senado de tipo moderno

**ESTAS CORTES SE DISOLVERÁN POR MUTUO ACUERDO ENTRE LOS PARTIDOS, Y SERÁ REVISADA LA CONSTITUCIÓN, DICE DON MELQUIADES ALVAREZ**

El oficio de profeta está bastante desacreditado, pero yo acerte a trazar el cuadro político del año 1934. Era bien incierto el porvenir, en aquellos momentos. Los factores que jugaban en la situación, aparecían confundidos, vacilantes, irresolutos... Dije que era imprescindible, de absoluta necesidad, la formación de un Gobierno mayoritario, aunque se corriera el riesgo de la revolución en la calle. Ese Gobierno se formó, y la subversión fue vencida. El camino para "gobernar", se presenta despejado.

A mi entender, continuará en todo el año 35, la misma estructura. Si quieres en el mundo triunfar te conviene a menudo recordar que el mejor introductor es el *postin* y eso lo tiene siempre el abrigo y el sombrero de *Martin Abrigos cuero y paño, guantes, bufandas, jerseys. Mayor 78. CASA MARTIN. Mayor 78*

ra política. No hablo de personas que pueden gastarse y desaparecer, sino de formación de Gobierno. Todos tendrán la misma base del actual. Se aprobarán diversas leyes, que son urgentes, como la Municipal, la Provincial, la Electoral y la de Justicia; y al llegar el mes de diciembre, la mayoría parlamentaria propondrá la revisión de la ley fundamental del Estado.

Creo que estas Cortes se disolverán por mutuo acuerdo de los partidos, mediante una fórmula transaccional, y la realización de este convenio se verificará en los comienzos del año 36. No hay temor de que surja una

crisis que cambie el sentido y la orientación de la política, conduciéndola hacia el campo de los que se llaman a sí mismos "auténticos" republicanos. La alta Magistratura de la nación, resolvió la pasada crisis total, ciñéndose a la voluntad del país, con un claro sentido de sus deberes constitucionales. En ese camino ha de persistir hasta que el pueblo hable en los comicios.

**EL CONDE DE ROMANONES ENCUENTRA LA CLAVE DEL AÑO 35 EN EL RESULTADO DE LAS ELECCIONES MUNICIPALES**

—Es difícil la respuesta—nos dice el Conde de Romanones. Las notas distintivas del año 34, han sido la incoherencia y la confusión. ¿Quién podía suponer que el señor Lerroux, jefe del Partido Radical, personalidad la más representativa de la República, viviera efímeramente en sus dos primeros Gobiernos? Y quién podía soñar siquiera el que el señor Samper se mantuviera a flote durante ocho meses? Ni madame de Thèber hubiera sido capaz de predecirlo. Per otra parte, todo el mundo hab'aba de la revolución y nadie creía en ella. Se tenían noticias ciertas del contrabando de armas y de cómo se pertrechaban los socialistas y nadie les iba a la mano.

A mi juicio, el Gobierno mayoritario, era una suprema necesidad política. A él se debe la relativa tranquilidad actual. Pero la situación presente es marcadamente heterogénea, y como tal, será in-

—Dime tu, Nieves divina ¿qué administro a mis gallinas que no ponen y me enoja? —Pues dalas "Aviolina" que prepara el señor Rojo. —Se pelan, no ponen? —Dalas "Aviolina"

fecunda. Se amalgaman en los Gobiernos dos ideas distintas y hasta contrapuestas. Una de izquierdas, de una gran tradición que llega hasta el medio siglo, y otra de tendencia contraria al signo democrático y liberal.

¿Cómo conciliar criterios tan opuestos? Este Gobierno continuará en el Poder durante los primeros meses del año 35. Claro que sin programa definido porque no lo puede tener y hará todo a medias, lo mismo en la Reforma Agraria que en la política económica, sin que se comprenda que es aquí, en la política económica, donde radican los males de España.

¿Quiere decir esto que el año 35 se parezca al 34 en la confusión? Yo creo que no. La urgente necesidad de ir a unas elecciones municipales, no podrá ser escamoteada; y esas elecciones nos darán una pauta, un camino, una orientación. El funcionamiento de las Comisiones Gestoras, es la negativa más rotunda del texto constitucional. ¿Puede perdurar esta situación anómala?

En esas elecciones está la clave de la política. Si la C. E. D. A. consigue una mayoría fuerte, que corresponda a su número parlamentario, los órganos superiores de la República tienen que reconocerlo así, porque en caso contrario, pondrían en peligro su propia vida. Entonces, la C. E. D. A. gobernará sola, con la ayuda desde fuera, del Partido Radical. Será un experimento difícil, parecido a una operación quirúrgica, pero absolutamente preciso. Si el Partido Radical obtuviera el triunfo, gobernaría solo con la ayuda de la C. E. D. A. y sin la participación de ésta en el Gobierno.

Veo difícil la vida de las Cortes en el año 35. Falta en el Parlamento la sal de la oposición. La perspectiva se hace borrosa ahora porque nos empleamos en liquidar una revolución. Pero, ¿y después?

En estos cuatro años de República, las raíces del régimen no han logrado una gran profundidad. Como monárquico, creo que una restauración no es posible ya. Y mi dolor estriba en que la otra, progresiva y liberal, tiene pocos adeptos.

**EL JEFE DE LA MINORÍA INDEPENDIENTE CREE QUE EN DICIEMBRE DEL AÑO 35 DEBE CUMPLIRSE LA ASPIRACIÓN DE LAS DECRETOS DE REVISAR LA CONSTITUCIÓN**

—Es muy aventurado adelantar, con probabilidades de acierto, lo que habrá de ocurrir en el año próximo—nos dice el ex-ministro don Abilio Calderón. Juzgo más prudente decir lo que a mi entender debe suceder en la vida pública, en el año 1935.

## Vida religiosa

**S. I. CATEDRAL**  
Día 30 de diciembre: Dominica infraoctava de Navidad.  
Desde las seis y media hasta las ocho y media misas rezadas de media en media hora con lectura y explicación del Santo Evangelio.

A las diez misa conventual explicando el Santo Evangelio el muy ilustre señor Lectoral.

A las doce y media misa rezada en el altar del Trascoro con explicación del Santo Evangelio por el muy ilustre señor don Guillermo A. Gutiérrez, canónigo.

En todas las misas y en la forma acostumbrada se hará la colecta para las necesidades del culto y clero de la Santa Iglesia Catedral.

## NUESTRA SEÑORA DE LA CALLE

En la iglesia parroquial de Nuestra Señora de la Calle, mañana domingo, habrá misas desde las seis hasta las once y media, cada media hora.

A las ocho misa de comunión y ejercicio del Octavario del Niño Jesús.

La Asociación de Nuestra Señora del Perpetuo Socorro, celebrará la misa de comunión mensual a las ocho y media en su capilla.

A las once y media misa rezada con Homilía, estación, rosario, ejercicio del Octavario, plática y reserva, terminando con la adoración del Niño y villancicos.

## Comunidad de Regantes de la Acequia de Palencia

Por el presente anuncio se pone en conocimiento de todos los interesados en la Comunidad de Regantes de la Acequia de Palencia, que el próximo día 31 del corriente, en los salones del Circolo Mercantil y hora once y media de la mañana se celebrará Junta general ordinaria con el orden del día reglamentario.  
Palencia 28 de diciembre de 1934.—El presidente, Jesús Carlión Hurtado.

## Banco Hipotecario de España

Concede préstamos amortizables libres del impuesto de utilidades, primera hipoteca, sobre fincas rústicas, montes, y urbanas en las capitales de importancia, y sobre las de nueva construcción.

Dispone de Cédulas hipotecarias cotizables como valores del Estado; pida informes al Agente del Banco: Teógenes Manuel Bilbao, Mayor, 28 (Palencia).

## GAFAS-LENTES despacho en el acto de recetas. CASA SALAMANCA

LEA "SUSTED" "EL DIARIO"

# ¡HERNIADO!

**Gabinete Ortopédico, con taller de su propiedad, del reputado y bien conocido ortopédico**

## JESUS DE GRADO VILLADIEGO (BURGOS)

Se construye y arregla toda clase de aparatos ortopédicos. Últimos modelos en piernas y brazos artificiales. Aparatos para corregir piernas y pies torcidos. Corsés ortopédicos para el mal de Pott y desviaciones de la columna vertebral. Plantillas para pies planos. Toda clase de fajas contra la obesidad, riñón flotante, descenso de estómago, eventraciones y medicales para cada caso.

**APARATOS HERNIARIOS, SISTEMA "TALISMAN",** contruidos especialmente para cada caso, garantizando la absoluta contención de la hernia.

## PRECIOS ECONOMICOS

Dicho Especialista estará en Palencia en el Hotel Central Continental, todos los meses el segundo martes:  
El día 9 de Enero, miércoles, en Saldaña; Hotel Emilio Cárdena.  
El día 10 de Enero, jueves, en Carrión de los Condes; Fonda de Balbás.  
El día 11 de Enero, viernes, en Frómista; Fonda José Ramos.  
El día 12 de Enero, sábado, en Osorno; Fonda Viuda Andrés Herrera.  
El día 16 de Enero, miércoles, en Herrera de Pisuegra; Fonda Anastasio García.  
Y en Burgos todos los meses el uno y el quince, en el Hotel Universal, desde las diez de la mañana hasta las 4 de la tarde, donde facilitará gratuitamente y con sumo gusto, toda clase de consultas y explicaciones que se le pidan.  
No confundirse, en PALENCIA todos los meses el segundo martes, Hotel Central Continental, horas de 10 a 4.

## ¡Señora! LA BLANCA

Le interesa conocer a V. que en primeros de Enero hará su apertura **Mayor Principal, 153**  
Casa que dado el reducido gasto que tiene, encontrará gran economía en Lanás, Géneros de Punto y Mercería  
**¡No se confunda! Mayor principal, 153**  
Junto a la Ferreteria de Isasmendi

## VINO DE MESA COSECHA 1934

**CALIDAD EXTRA**

**CLARETE DEL PARAMILLO**

**PRECIOS:**  
50 céntimos litro  
7,50 pesetas cántaro 16 litros  
50 céntimos botella sin casco

**PUNTOS DE VENTA:**  
Calle de los Soldados n.º 4 desde 1.º de Diciembre  
Puente Mayor, n.º 1 desde  
San Bernardo, n.º 10 desde  
Mayor Antigua, n.º 27 desde 1.º de Enero  
Estrada, n.º 16 desde

## Fábrica de Piedra Artificial de JERONIMO ARROYO

Representante exclusivo para la provincia de Palencia, de los productos **PIZARRITA**, Fábrica en Guadalejara DEPOSITOS de agua. Chimeneas. CHAPAS PLANAS y ONDULADAS para cubiertas. TUBERIAS para bajadas y conducciones de agua con presión o sin ella.  
**VENTA DE CEMENTOS**  
Oficina: Calle Mayor Principal, núm. 75 — Fábrica: Avenida del Dr. Simón Nieto

# ANUNCIOS ECONOMICOS

**TENEIS** que edificar o hacer en vuestra casa, no olvidéis en mis almacenes podéis comprar maderas, cemento, yeso, baldosines, mosaicos, cocinas económicas y todos los materiales de construcción que necesitéis, a precios económicos. Manuel Rodríguez Martín, Vado-Cervera, 3.

**GRUPOS MOTOBOMBAS**, eléctricos, a gasolina y aceite usado. Económicos en el consumo y fácil manejo. Dispongo de grupo motobomba para agotamientos. Motores en todas las potencias y para todos los usos. Presupuestos a Pablo Piñacho, en Palencia, C. Alisal, número 53.

**ALLOS**. Suprimidos para siempre. Dedos doloridos. Alivio instantáneo. **PARCHES ZINO** del doctor SCHOLL. Hacen como los zapatos nuevos. En farmacias, 1,50.

**VENDEN** cerdos al destete, buena raza. Para verlos y tratar con Rafael Balbás, Carretera de Valladolid.

**ALCE** de manzana, delicioso, barato, muy recomendado, de la célebre marca "El Gaitero". Establecimientos Ortega.

**ASION**. Por cesar en el negocio se liquidan todas las existencias con gran rebaja de precio. Solamente hasta fin de año. Almacén de muebles, Hijo de don Gallo.

**POR EL MISMO** dinero, donde le dan más artículo y mejor es en las sucursales Ortega.

**SE ARRIENDA** local muy amplio, propio para almacén, comercio, café o negocios análogos, en la calle Mayor Principal, sitio céntrico. Razón, Mayor, número 140, primer piso.

**TAN bueno y más barato** encontraré lo que necesitáis en las Sucursales Ortega.

**PARA SUS OCUPACIONES** DEPORTES, NECESITA UN BUEN RELOJ. **CRONOMETRO INVOLVABLE** Colmar todas sus necesidades. **E. BLANCHI Y C.** Vergara 23-SAN SEBASTIAN

**SE VENDEN** 80 ovejas, 50 con sus crías, las restantes próximas a parir. Para tratar, en Autilló de Campos. Eugenio Liébana.

**MOZO** mayor de labranza. Se necesita para fina, casado, con poca o ninguna familia, que sepa la obligación, inútil presentarse sin buenas referencias. Tendrá buen jornal, casa y leña. Para informes, Pablo Pinacho, Casado del Alisal, número 53. Almacén de maquinaria agrícola. Palencia.

**SE DA** a esmaltizar en el monte Valdeolmillos, con leña de 15 años. Para tratar, Juan Mediavilla, en dicho pueblo.

**CICLISTAS**. Gran rebaja de precios en reparaciones y colocación de accesorios. Alejandro Morrondo. Calle Colón, 7, frente al Café Colón.

**VACANTE**. Para su provisión interinamente, se anuncia la vacante de guarda municipal y del ganado mayor de este término municipal con el sueldo de 500 pesetas y 12 cargas de trigo anuales, que cobrará el agraciado por trimestres vencidos y estará libre de toda carga municipal. Los que lo deseen, lo solicitarán en esta Alcaldía en el plazo de ocho días. Villalaco 28 de diciembre de 1934.—El Alcalde, Santos Calvo.

**Cafés tostados "La Palentina Industrial"**  
Único tostadero que exporta a provincias. Grandes existencias de todas clases, especial para expés.  
**Fábrica: Casado del Alisal, 15**

**ACEITUNA** manzanilla y gordal. No solamente se compete en precio, sino en clase excelente. Dispongo de grandes cantidades. Venta en los establecimientos de Victoriano, de Vena, Carretera de Santander, número 2 y Doctor Cajal, letra C.

**HABAS Y MAIZ**, para pienso. Se venden en almacén de cereales de Ildefonso López. Palencia.

**CUOTAS**. Se vende un equipo completo y varios correajes, a elegir en la guarnicionería de Hilario Marín. Mayor, 120. Palencia.

**CHOCOLATES "La Palentina Industrial"**  
Pídalos en Ultramarinos  
**Fábrica: Casado del Alisal, 15**

**RADIO TELEFUNKEN**  
La marca de garantía  
Otras marcas en onda normal y larga, desde 250 pesetas

**SE VENDE** una vaca de 4 a 5 años. Para tratar, con Juan Gallardo, en Itero de la Vega.

**ACEITE** fino a 1,60 litro; jabón Andújar, a una peseta kilo; fideo italiano, a una peseta kilo; tomate, lata de 500 gramos, a 0,40. Venta al por menor en los establecimientos de Victoriano de Vena, Carretera de Santander, número 2 y Doctor Cajal, letra C.

**BARATO**. Vendo 30 corambres sobrantes, en buen uso. Pedro Espina, número 5.

**SE VENDE** una casa en sitio inmejorable, propia para café económico o industria análoga, rentando dos mil pesetas anuales. Informarán, en José Canalejas 39, segundo. Palencia.

**Nueva Gran Cerámica**  
Ladrillos, tejas planas y curvas, baldosines, tubos, etc., etc. CALIDAD EXTRA GARANTIZADA

**EN TORRE** de los Molinos, se anuncia vacante la plaza de guarda municipal, dotada con 200 pesetas anuales por el Ayuntamiento y quince cargas de trigo, con las que contribuye el vecindario. También es de su obligación la guarda del ganado mular. Diríjense las solicitudes a dicho Ayuntamiento.

**VENDENSE** dos miraflores completamente nuevos. Informes, Mayor Principal, número 99, segundo.

**SE VENDE** una cabra recién parida. Para tratar, en Valdeolmillos, con Fernando Villaverde.

**ESCABECHES**. Inmejorables clases y marcas. Grandes cantidades. Solicite usted precios en los establecimientos de Victoriano de Vena, Carretera de Santander, número 2 y Doctor Cajal, letra C.

**VACAS DE LECHE** procedentes de la montaña. Ha llegado un vagón de vacas y novillas recién paridas para la venta, y también se cambian por vacas de cesecho, y se dan facilidades de pago. Para tratar, con Agustín Andrea, calle José Canalejas, 24, y Valentín Calderón, 13.

**SE TRASPASA** Bar "La Castellana", (antes Petit Café). Informes en el mismo, Mayor Principal, 19 y 21.

**CASA DE Eutimio Fernández**  
CALLE PAZ UNIVERSAL, 23 (frente a la Compañía)  
**¡ATENCIÓN!**  
Alubias pequeñas, kilo, 0,40  
Idem, grandes de La Bañeza, 1,40  
Fréjoles pintos, 0,85  
Lentejas grandes, muy finas, 1,40  
Garbanzos terreno, muy finos, 0,75  
Arroz especial, 0,70  
Idem bomba, 1,00  
Dulce de membrillo, 1,80  
Jabón Muro, legítimo, 1,70  
Idem Andújar, legítimo, 1,20  
Aceite blanco, refinado, 2,10  
Aceite sierra, 2,00  
Galletas surtidas, 2,50  
Huevos terreno, muy frescos, 3,00  
docena, 3,00  
Tocino superior, 2,60  
Garbanzos del número 1, 1,60  
Alubias virgen, 0,85

**VENDE** una casa en sitio inmejorable, propia para café económico o industria análoga, rentando dos mil pesetas anuales. Informarán, en José Canalejas 39, segundo. Palencia.

**SE VENDE** una casa en sitio inmejorable, propia para café económico o industria análoga, rentando dos mil pesetas anuales. Informarán, en José Canalejas 39, segundo. Palencia.

**SE VENDE** una casa en sitio inmejorable, propia para café económico o industria análoga, rentando dos mil pesetas anuales. Informarán, en José Canalejas 39, segundo. Palencia.

**SE VENDE** una casa en sitio inmejorable, propia para café económico o industria análoga, rentando dos mil pesetas anuales. Informarán, en José Canalejas 39, segundo. Palencia.

**SE VENDE** una casa en sitio inmejorable, propia para café económico o industria análoga, rentando dos mil pesetas anuales. Informarán, en José Canalejas 39, segundo. Palencia.

**SE VENDE** una casa en sitio inmejorable, propia para café económico o industria análoga, rentando dos mil pesetas anuales. Informarán, en José Canalejas 39, segundo. Palencia.

**SE VENDE** una casa en sitio inmejorable, propia para café económico o industria análoga, rentando dos mil pesetas anuales. Informarán, en José Canalejas 39, segundo. Palencia.

**CASA DE Eutimio Fernández**  
CALLE PAZ UNIVERSAL, 23 (frente a la Compañía)  
**¡ATENCIÓN!**  
Alubias pequeñas, kilo, 0,40  
Idem, grandes de La Bañeza, 1,40  
Fréjoles pintos, 0,85  
Lentejas grandes, muy finas, 1,40  
Garbanzos terreno, muy finos, 0,75  
Arroz especial, 0,70  
Idem bomba, 1,00  
Dulce de membrillo, 1,80  
Jabón Muro, legítimo, 1,70  
Idem Andújar, legítimo, 1,20  
Aceite blanco, refinado, 2,10  
Aceite sierra, 2,00  
Galletas surtidas, 2,50  
Huevos terreno, muy frescos, 3,00  
docena, 3,00  
Tocino superior, 2,60  
Garbanzos del número 1, 1,60  
Alubias virgen, 0,85

**VENDE** una casa en sitio inmejorable, propia para café económico o industria análoga, rentando dos mil pesetas anuales. Informarán, en José Canalejas 39, segundo. Palencia.

**SE VENDE** una casa en sitio inmejorable, propia para café económico o industria análoga, rentando dos mil pesetas anuales. Informarán, en José Canalejas 39, segundo. Palencia.

**SE VENDE** una casa en sitio inmejorable, propia para café económico o industria análoga, rentando dos mil pesetas anuales. Informarán, en José Canalejas 39, segundo. Palencia.

**SE VENDE** una casa en sitio inmejorable, propia para café económico o industria análoga, rentando dos mil pesetas anuales. Informarán, en José Canalejas 39, segundo. Palencia.

**SE VENDE** una casa en sitio inmejorable, propia para café económico o industria análoga, rentando dos mil pesetas anuales. Informarán, en José Canalejas 39, segundo. Palencia.

**SE VENDE** una casa en sitio inmejorable, propia para café económico o industria análoga, rentando dos mil pesetas anuales. Informarán, en José Canalejas 39, segundo. Palencia.

**SE VENDE** una casa en sitio inmejorable, propia para café económico o industria análoga, rentando dos mil pesetas anuales. Informarán, en José Canalejas 39, segundo. Palencia.

**SE COMPRAN** árboles de chocho que midan un metro de circunferencia en adelante. Se vende serrín y leña. Almacén de Maderas y fábrica de aserrar de Angel Miguel. San Francisco número 17. Teléfono 23. Palencia.

# ACTUALIDAD NACIONAL Y EXTRANJERA

Servicio telefónico de la AGENCIA MENCHETA

## En el Hotel Samaria, la Sociedad "Ebro" obsequia a los invitados a la inauguración del nuevo centro fabril, pronunciándose elocuentes discursos

En el Hotel Samaria, se celebró a las dos de la tarde, el banquete ofrecido por don Benito Lewin a las autoridades palentinas e invitados al acto de la solemne inauguración de la "Alcoholera Guillerma".

Tomaron asiento en la presidencia con los señores de Lewin, el gobernador civil y señora; alcalde y señora; presidente de la Diputación, el R. P. Atanasio; Supericr de los Carmelitas de Begonia y hermano político de don Benito Lewin, Director del Consejo de la Sociedad "Ebro".

Mientras se servía la comida, tan delicada y espléndidamente como siempre lo hace el Hotel Samaria, una brillante orquesta formada por profesores palentinos y dirigida por el maestro don Valentín Riol, interpretó escogida música.

Al descorcharse el "champagne" inició los brindis el Alcalde de la ciudad don Salustiano del Olmo.

"La mayor satisfacción que he experimentado durante mi mandato de Alcalde, ha sido cuando en unión de mi querido compañero de corporación, señor Gómez Arroyo, propuse dar a una plaza pública de Palencia el nombre del ilustre impulsor de la sociedad "Ebro", el honorable don Benito Lewin."

Ofrece un saludo respetuoso de homenaje y consideración a la distinguida dama, doña Guillerma Aginagalde, de Lewin, y termina brindando por las señoras que con su presencia han dado una nota de distinción y brillantez al acto, por la Empresa "Ebro", por don Benito Lewin, por España y por la República.

Seguidamente el Alcalde de Venta de Baños, don Félix Pastor, formula dos consideraciones en torno a este acto. Advierte que desde 1931 hasta hace pocos días, estaba, por causas que no ha de enumerar, en deuda de gratitud el Ayuntamiento que preside, con el ilustre financiero don Benito Lewin. En una de las últimas sesiones, la corporación que preside adoptó el acuerdo de dar el nombre del señor Lewin a una de las calles de Venta de Baños, como recuerdo y agradecimiento perenne al creador de las dos magníficas fábricas construidas en aquella localidad.

Saluda al Ayuntamiento de Palencia, y termina pidiendo un aplauso para la respetable dama doña Guillerma de Aginagalde, esposa del señor Lewin.

El Abogado don César Gusano, agradece en elocuentes palabras la nueva gentileza del señor Lewin.

"Me abrogo—afirma—la representación de muchos palentinos que no se encuentran aquí para agradecer al ilustre señor Lewin este esfuerzo que realiza la sociedad "Ebro", abriendo un nuevo horizonte a los hombres de estas tierras, para convertir a esta ciudad y a Venta de Baños en un sólo núcleo urbano.

Algun día tendrá que levantarse un monumento a este hombre, verdadero capitán del trabajo, simbolizándole con los brazos abiertos, como queriendo así recoger amorosamente a los veci-

nos de la ciudad y de Venta de Baños. Recuerda lo ocurrido en Asturias y señala que pudo llevar a esa catástrofe la falta de horizontes de vida entre determinados sectores sociales. Pero aquello fué solo una nube negra. Aquí hay un hombre que viene a demostrar que nuestra Patria tiene redención, y que se equivocan aquellos espíritus timoratos que creían imposible encauzar el resurgimiento patrio, haciendo un país próspero y rico mediante la implantación de grandes empresas, que como la que dirige el señor Lewin traen trabajo y riqueza.

Ofrece sus respetos a la señora de Lewin y concluye afirmando que sobre esta tierra vieja late un sentimiento de cordialidad

que traspa las fronteras y piensa en otra poderosa nación, en Alemania, que vio nacer para su orgullo a este ilustre financiero, hombre bondadoso e inteligente, a quien tanto bien debe nuestra comarca.

(En este momento se reparte entre los comensales el suplemento que hoy publica EL DIARIO PALENTINO.

Don Benito Lewin se levanta a agradecer a nuestro Director, que se encuentra entre los comensales, este homenaje que le rinde EL DIARIO, abrazándole emocionado por las atenciones que todos los sectores de la vida palentina le guardan.

A continuación el diputado de la "Ceda", por la provincia de Madrid, don José María Hueso, dedica un recuerdo a don Ricardo Lozano. (Gran ovación.)

No puedo olvidar en este acto mi condición de diputado—afirma—por tratarse de una obra de afirmación española.

Adolecemos nosotros del defecto de ser los hombres de las grandes ideas, pero nos falta lo principal: la acción.

En don Benito Lewin se congregar estas dos condiciones. Y el triunfo fué suyo. Junto a él había también unos hombres que le depositaron toda su confianza,

ayudándole hasta el último momento para coronar con el éxito su empresa.

De todo ello sacamos una consecuencia: Que debemos preparar los caminos para que la revolución no retroce.

El señor Lewin está haciendo lo necesario para evitarlo, dan donos el ejemplo a seguir.

Elogia el suplemento que EL DIARIO PALENTINO dedica al señor Lewin y dice que si se abren las dos páginas aparecen las dos efigies del matrimonio frente a frente, abarcando una obra que sólo placemes despierta.

Termina diciendo que el señor Lewin ha hecho venir a este acto no sólo a los consejeros y alto personal de "Ebro", sino a sus mujeres, para darle una nota de espiritualidad de la que tan necesitada se encuentra la vida es-

pañola. Y así es como se contribuye a hacer Patria. (Gran ovación.)

El presidente del Consejo de la Sociedad "Ebro", don Vicente Zulaica, da las gracias a las autoridades y representaciones que han asistido a la inauguración y agradece a los Ayuntamientos de Palencia y Venta de Baños el homenaje que han rendido al señor Lewin.

También expresa su gratitud a la señora doña Guillerma Aginagalde, a los empleados, administradores y obreros de las fábricas, y a todos los que contribuyen a la prosperidad de la empresa. Fué aplaudidísimo.

Al levantarse a hablar don Benito Lewin, se le recibe con una gran ovación.

"Hoy—dice—es un día venturoso para mí. Seguiré trabajando por el engrandecimiento de Venta de Baños y de Palencia, que es tanto como trabajar por España entera. Debo declarar que todo el personal de la fábrica son trabajadores modelos y prometo que no descansaré nunca para obtener el objetivo que me he propuesto".

(Grandes aplausos). Por último el señor gobernador civil pronuncia elocuentísimas palabras, cerrando los brindis.

Declara que España con hombres que sientan las mismas emo-

ciones que el señor Lewin, labra su bienestar y su progreso. Termina exaltando al Ejército Nacional y a la Guardia civil, recordando que el acto de la mañana tuvo un broche de oro, al entregarse con toda solemnidad la nueva bandera al benemérito cuerpo que guarnece el puesto de Venta de Baños.

Agradece en nombre del Gobierno el homenaje tributado a la Guardia civil, orgullo de España.

Al final del banquete se dió lectura de un cariñoso telegrama del señor Martínez de Velasco, felicitando al señor Lewin y lamentando por inaplaizable asuntos de gobierno, su ausencia de este acto.

Terminó el banquete a las cuatro y media de la tarde.

## A la salida del Consejo extraordinario de hoy, Lerroux dice que la reorganización ministerial está sobre el telar

### Martínez de Velasco no acepta la cartera de Estado, pero el Jefe del Gobierno insiste en que después de la de Dualde no quiere ver más caras nuevas en el Gobierno

#### EL CONSEJO EXTRAORDINARIO DE HOY

Madrid.—Esta mañana se celebró Consejo de ministros, extraordinario, en la Presidencia. Comenzó a las diez y media y terminó a la una y cuarto de la tarde.

A mediodía abandonó la reunión el señor Martínez de Velasco, quien dijo, marchaba a la ceremonia religiosa del enlace del hijo mayor de S. E. el Presidente de la República con la señorita Queipo del Llano.

El primer consejero en salir de la Presidencia, fué el de Agricultura, señor Jiménez Fernández.

A preguntas de los informadores, que le interrogaron si la situación política, cuyo examen había motivado la reunión mi-

El señor Aizpún, también fué abordado por los periodistas, que insistieron ante el ministro de Justicia sobre la resolución que se había adoptado respecto a la situación política. El señor Aizpún eludió las primeras preguntas de los informadores, quienes arguyeron:

—Pues usted sabrá algo, ya que el Consejo se ha reunido por iniciativa suya.

El señor Aizpún, repuso:

—Pues no pasa nada, no ocurre nada. El señor Lerroux hará un zurecido para reorganizar el Gobierno, y ésto será todo.

—Pero ¿y el otro problema?, interrogó un repórter.

—¿Cuál?

—El problema político.

—De eso nada, respondió el

—El ministro de Agricultura nos ha expuesto el proyecto de ley de asentamientos y el de la Reforma agraria.

También nos hemos ocupado del estado de guerra, cuyo plazo, según prescribe la Constitución, termina el día 5 de enero, habiendo de darse cuenta a la Comisión permanente de las Cortes de la resolución que sobre su permanencia o supresión adopte el Gobierno.

Yo me inclino a proponer en el primer Consejo de ministros que se levante en algunas provincias, no en todas.

También hemos aprobado unos créditos extraordinarios para el pago de dietas y pluses a las fuerzas que han sido destacadas a Asturias, con motivo de los sucesos de octubre, algunas de las cuales ya han regresado a sus destinos.

Como ustedes comentarán—añadió—la salida y entrada en el Consejo del señor Martínez de Velasco, he de decirles que abandonó la reunión para asistir a la ceremonia religiosa de la boda del hijo mayor del Jefe del Estado.

El señor Aizpún—dijo también el señor Lerroux—nos ha dado cuenta del oficio de sentencia que le ha remitido la Sala segunda del Tribunal Supremo, no autorizando el procesamiento de Azaña y Bello, y decretando su libertad provisional.

Se le preguntó acerca de la reorganización ministerial, contestando el presidente:

—Está en el telar.

—Es que el señor Martínez de Velasco—repuso un informador—nos ha manifestado que no aceptaba la cartera de Estado ofrecida por usted. Y que por tanto, seguiría en dicho Departamento el señor Rocha, al mismo tiempo que en el de Marina.

—Exactamente, respondió el señor Lerroux. Si lo ha dicho el señor Martínez de Velasco, nada tengo que rectificar.

Por ahora, eso de la reorganización del Ministerio está en el telar, repito.

Yo pienso insistir cerca de él y llevar a cabo una gestión.

Mi deseo es no ver caras nuevas en el Gobierno. Después de ver señor Dualde, no quiero ver otras.

Se le dijo también si a consecuencia del levantamiento del estado de guerra, se levantarían también la previa censura.

—En las provincias—contestó—donde se levante el estado

de guerra, si, aunque continúe el estado de alarma.

—¿Y en Madrid?

—Eso—terminó diciendo—depende de ustedes.

La nota oficiosa facilitada por el secretario del Consejo, dice que en la reunión los ministros acordaron conceder franquicia postal al Tribunal mixto de Yanguer y a la Secretaría de Marruecos.

Se fijó el cupo de asentamientos del año próximo.

Se examinó parte del proyecto de exposición de la nueva forma agraria.

Y se acordó autorizar la importación de materiales con destino a los barcos que se construyen para Méjico.

LA BODA DEL HIJO DE SU EXCELENCIA

Madrid.—En la iglesia de los Paúles, tuvo lugar esta mañana el enlace matrimonial del hijo mayor del Presidente de la República, con la hija del general Queipo de Llano.

El acto se celebró dentro de la mayor intimidad.

Acudió el pleno de la Casa Militar, y el alto personal de Palacio.

El templo estaba adornadísimo. En el presbiterio se sentaban el Jefe del Estado, el señor Martínez de Velasco y los señores rientes allegados de los contrayentes.

POR QUE MARTINEZ DE VELASCO NO ACEPTA LA CARTERA DE ESTADO

Madrid.—Poco después de terminar el Consejo, un redactor de "Agencia Mencheta" se ha entrevistado esta tarde con el señor Martínez de Velasco, preguntándole qué razones políticas le habían inducido a rechazar la cartera de Estado que le ofreció el señor Lerroux.

El jefe del partido agrario respondió:

—Dos, principalmente. La primera es la que expuse al Jefe del Gobierno en las pasadas entrevistas. Y la segunda, es que como la cartera de Estado lleva implícita la vicepresidencia del Consejo, no quiero cargar con una responsabilidad que en caso de caso alcanzaría a mi partido.

Al dar cuenta de las palabras de Lerroux, de que volvería a insistirle, declaró:

—Pues mi resolución es definitiva.

Respecto a la designación para dicha cartera de otro miembro de su partido, dijo que no creía verosímil.

Se le preguntó si aceptaría otra cartera, en caso de que le ofreciese.

—No. Porque de aceptar, habría aceptado la de Estado. DUALTE TOMA POSESION

Madrid.—Esta mañana tomó posesión de la cartera de Instrucción, el nuevo titular, don Dualde.

El ministro saliente, señor Jallabos, pronunció un breve curso.

**ELIXIR ESTOMACAL**  
**SAIZ DE CARLOS**  
(STOMALIX)

**Tonifica, ayuda a las digestiones y abre el apetito; cura el dolor de estómago, acidez, dispepsia, vómitos, diarreas en niños y adultos, dilatación y úlcera del estómago, siendo utilísimo su uso para todas las molestias del ESTÓMAGO e INTESTINOS.**

**ESTÓMAGO e INTESTINOS**

**Todo es farmacia. Pida usted a Libertad. Más de 100.000. MADRID**

**A. Bujedo Villagrà**  
**Aparato Digestivo**  
Valentín Calderón, 7, 2.º

**U. ROMÁN BAQUERIN**  
Especialista del estómago, intestinos e hígado  
**RAYOS X**  
CONSULTA EN  
Palencia, Mayor pral., 28, bajo

**José Villanueva Sagredo**  
Especialista en enfermedades de la Garganta, Nariz y Oídos  
CALLE VALENTIN CALDERÓN, 16  
(ANTES SAN JUAN)

**OCULISTA YAGÜES GARCIA**  
TRASLADO SU CONSULTA A BOCA-PLAZA, 4, 1.º ESQUINA A MAYOR PRINCIPAL (Encima del Bar Palentino) PALENCIA

**Viveros Centrales Castellanos SABADELL -- Horticultor**  
ARBOLES FRUTALES, FORESTALES, ROSALES y PLANTAS DE JARDIN  
1.ª Medalla de Oro en el V Congreso Nacional de Riegos celebrado en Valladolid y otros importantes Premios en diferentes Exposiciones  
**Encargos:**  
Avenida de Valladolid. -- PALENCIA  
Pidan Catálogos

**ESTILOGRAFICAS**  
EL MAYOR SURTIDO Y LOS MEJORES PRECIOS  
Todo lo que V. necesite para un escritorio, lo encontrará en la  
**PAPELERIA - IMPRENTA ALBINO R. ALONSO**  
MAYOR PRAL., 79, -- PALENCIA

**De verdadera ocasión se vende**  
en los Almacenes de Droguería de DAMASO GARCIA, Mayor, 104  
Un cine paso universal  
" " Rodok con motor  
" " Pathe Lux  
" " Pathe Boby  
" motor cámara Pathe Boby  
También se liquidan todos los accesorios

**R. Gutiérrez Cabeza**  
Especialista en enfermedades de la piel, sífilis y venéreas.  
Consulta de 11 a 2 y de 4 a 6  
Mayor Pral., 142, 2.º, Palencia

**Registro civil**  
MATRIMONIO  
José Vaquero, de Montañegre, con Mercedes Martín, de Toro.  
NACIMIENTOS  
Máximo Pelayo Noyal, de Octavio y Cunegunda, V. Calderón, número 9.  
Mariano López González, de Mariano y Germana, Colón, 33.

**PRIM Ortopédico EN PALENCIA**  
El día 31 de Diciembre en el Central Hotel, (de 9 a 2).  
**BRAZOS Y PIERNAS ARTIFICIALES**  
Últimos modelos de tendones compensadores. Proveedores del Cuerpo de Inválidos, Compañías de Ferrocarriles, etc. Aparatos Ortopédicos para corregir deformidades de espalda, piernas y pies; parálisis; tumores, etc.

Fábrica de Piedra Artificial de JERONIMO ARROYO  
Arquitecto  
TUBERÍAS de cemento apisonado o centrifugado para conducciones de agua, alcantarillado y riegos  
VENTA DE CEMENTOS  
Oficinas: Calle Mayor Principal, núm. 75 -- Fábrica: Avenida del Dr. Simón Nieto

**DEPÓSITOS CANALES URALITA**  
URALITA S. A., Oficinas y Exposición - Mayor Principal, 258 - Tel. 306

**RAFAEL BOTIN**  
Especialista en PARTOS y ENFERMEDADES DE LA MUJER  
CONSULTA  
DE 10 A 12 Y DE 4 A 6  
Pedro Romero, 2, pral., izquierda

**De Correos**  
Por medio del presente se pone en conocimiento del público, que, a partir de primero de enero próximo, la tarifa de la correspondencia del servicio internacional y con destino a los países de la "Unión Postal Universal", será la siguiente:

Clase de la correspondencia  
Carta, cincuenta céntimos primer porte y treinta los sucesivos.

Tarjetas postales sencillas, 30 céntimos.  
Tarjetas postales dobles, 60 céntimos.  
Impresos, 10 céntimos, cada 50 gramos, porte mínimo.  
Muestras, 10 céntimos, cada 50 gramos, porte mínimo, 20 céntimos.  
Papeles de negocios, 10 céntimos, cada 50 gramos, porte mínimo, 50 céntimos.  
Reclamaciones, una peseta.  
Petición de devolución, una peseta.  
Vales de respuesta pagada, 80 céntimos.  
Tarjetas de identidad, dos pesetas.

Palencia 28 de diciembre de 1934.—El administrador principal, J. Vázquez.

**REYES... Regalos prácticos Los más bonitos**  
**CASA SALAMANCA**  
Bicicletas para niños y niñas  
**PRECIOSAS MUÑECAS**