LA INDEPENDENCIA

DIARIO CATÓLICO

ALMERÍA | Año XXII | Núm. 6.872 | Segunda Época | Jueves 17 de Julio de 1930 | Oficinas y Talleres, Eduardo Pérez, 6 | Pagos anticipados | Apartado de Correos núm. 26

MADRID

La burla de la renovación

Hemos dicho que dedicaríamos unas líneas en día inmediato al tema de la renovación. Todos parece que estamos conformes en que hay que renovar. Algunos, quizás muchos, aún sin decirlo, piensan que sería más conveniente restaurar; pero en el fondo unos y otros coinciden es que es necesaria la sustitución de lo fracasado y de lo caduco. Y en esto de las sustituciones dan el do de pecho los que no quieren que se renueve nada por el sistema evolutivo, sino que pretenden se cambie y sustituya todo por el procedimiento revolucionario.

Contra nuestro pensar y el sentir de siempre y de ahora, que ha rechazado el absurdo de que el mal se halle en las sábanas y no en el organismo del enfermo se han levantado cientos de voces, más o menos desautorizadas, sosteniendo que nuestro sistema político era bueno, nuestras leyes inmejorables, nuestras instituciones perfectas; que lo malo y lo pésimo eran los hombres, los que gobernaban y los gobernados, pero especialmente los primeros, porque de los últimos la historia acreditaba que según sus directores y guías así eran ellos merecedores de una corona por su heroismo y generosidad o de un grillete por su cobardía y servilismo.

Como quiera que fuese el pueblo entero, ateniéndose a la palabra evangélica, palabra de sabiduría y de verdad, «por los frutos los conoceréis», había definitivamente juzgado a los gestores del régimen anterior al 13 de Septiembre del 23. ¿Qué fruto dieron, no ya los manzanillos y los alcornoques, pero hasta los cedros, los robles y las encinas del tal régimen? Fruto amargo y ponzoñoso; cosecha abundante de ruinas espirituales, morales y materiales; irreligión, antipatriotismo, inmoralidad, peculado, injusticia, despilfarro, anarquía. Y cuando alguien resolvía poner pié en pared y cortar semejantes desmandamientos, se le hacía imposible la vida política y se le tildaba de perturbador. Para no perturbar y vivir cómodamente, se pasaba por todo, se transigía con todo.

Pues bien, los hombres más representativos de ese orden de cosas, son los que dicen, casi los que gritan, lo de la renovación. ¡Hay que renovar! ¡Hay que cambiar muchas cosas! ¡Hay que cercenar las facultades que otorga a la Corona la Constitución! Pero el pandero gubernativo ha de continuar en las mismas manos que tan horriblemente lo teñían. Todo renovado, todo cambiado, todo sustituído, pero con Romanones, con Alhucemas, con Alba, con Melquiades Alvarez, con Bugallal, con Bergamín, con los hombres, en suma, que gobernaron desde dentro y con los terribles revolucionarios que «gobernaron» desde fuera hasta 1923, y que hicieron necesaria la Dictadura para que acabase con ellos, a fin de que ellos no acabaran con España.

Pues esta es la obra que quiere representarse. Tal es la gran burla, el gran ultraje que quienes antes lo burlaron y ultrajaron tratan de hacerle al pueblo español. Si éste lo tolerase, se disiparía toda duda de que lo mereciera.

MIGUEL PEÑAFLOR

Los muertos que vos matais

El crimen de Joaquín, o el muerto que vive

No hemos matado nunca a nadie, palabra. Por ello no podemos darnos cuenta del estado de ánimo en que ha de encontrarse, quién despues de dar muerte a un semejante no halla más solución que la de por su propio pie, ir en busca de la Justicia que le ha de pedir cuentas de su delito. Debe ser horrible.

Tal situación se le presentó en la noche del martes a Joaquín Vargas Sánchez, honrado pescador, que habiendo tenido un «disgustillo» con el patrón de la barca, en el acaloramiento de la lucha, se le ocurrió arrojarlo al mar, no sin antes haber hecho lo posible por estragularle. Una «nimiedaz».

Como decimos, serían proximamente las doce de la noche, se presentó en la Comisaría de Vigilancia Joaquín Vargas, todo doloroso y contrito y declaró haber dado muerte a su patrón Rafael González Pérez a quien arrojó al mar, donde a aquellas horas sería pasto de los peces su cadáver.

La espontánea y grave declaración puso en movimiento a los agentes de Vigilancia y más tarde al Juzgado de Marina y al de guardia, que con toda rapidez comenzaron la práctica de diligencias en tanto que el presunto criminal, era encerrado en un calabozo, donde se guía el hombre lamentando su mala fortuna: —Ya usté vé, por una tontería; ¡pobre Rafael, al fin y al cabo no era malo!

Proseguían las diligencias, las investigaciones En el sitio donde Joaquín manifestara haber caído al agua su patrón, se practicaron diversos sondeos. La policía recorrió de punta a punta el muelle, y... nada, el cadáver debía hallarse bien escondido, pues ni el menor rastro era posible hallar; nadie había presenciado el crimen.

De pronto, en una de las barcas de pesca acoderadas al muelle denominado de la Reina, los funcionarios encuentran un hombre durmiendo, y por si supiera algo del tremendo delito de Joaquín se deciden a interrogarle:

—¿Hace mucho rato que duerme usted?

—Bastante.

—¿Usted no ha visto por este sitio dos hombres que reñían y uno de ellos que era arrojado al mar?

—No señor, yo lo único que he visto ha sido que hace unas horas tuve un disgusto con un tal Joaquín y como me cogiera del cuello con ánimo de estrangularme e intentara arrojarme al mar; pues me dejé caer junto a esta barca y en la oscuridad logré despistar a mi terrible enemigo.

—¡Acabe, hombre: por Dios! ¿Usté se llama Rafael González Pérez?

—El mismo.

Y aquí terminó el sainete. Trasladado Rafael a la Comisaría de Vigilancia, no es para describir la sorpresa de Joaquín al ver aparecer ante sus ojos al que creía muerto y bien muerto.

El suceso no tuvo más trascendencia. Lo lamentable es el mal rato que el convicto criminal hizo pasar a las autoridades.

Joaquín fué puesto en libertad; pero antes de darle suelta se le recomendó que cuando matara a alguien se convenciera bien de que estaba muerto del todo.

Correo de la Provincia

MACAEL

Choque de una camioneta con una moto.—En el camino vecinal que conduce desde esta localidad a la carretera de Baza a Huércal Overa y en el punto denominado «Faideras de Madremubo» chocaron el pasado día 15 la camioneta número 19.666 de la matrícula de Barcelona y que conducía Antonio Plaza Martínez, con la moto número 14 169 de la de Madrid, resultando ésta con grandes desperfectos y Gonzalo Molina Cruz que la ocupaba, con varias heridas leves en ambas piernas.

El choque fué motivado por marchar la motocicleta por el lado izquierdo, siendo el suceso denunciado.

SORBAS

Accidente automovilista.—En el kilometro 169 de la carretera de Motril a Murcia volcó el automovil número 5.959 de la matricula de Marruecos n.° 3 propiedad de don Julián Molle, que lo conducía y acompañado de su señora e hija, resultando todos ilesos.

El accidente fué a consecuencia de romperse una rueda delantera, precipitándose el coche por un terraplén próximo y resultando el coche con grandes desperfectos.

Nuevo organismo

Junta local de Emigración

A las cuatro de la tarde del martes y en el local de la Inspección de Emigración de este puerto celebró sesión para constituirse, la Junta Local de Emigración.

Presidió el 2° Comandante de Marina e Inspector de Emigración interino Don Alfonso Sanz y García de Paredes, quien a su vez obstentaba la representación como vocal delegado de la autoridad de Marina y asistieron los vocales señores Torres, Rovira Torres, Vilaseca Magarre, Berdejo y Fresneda Dioni.

Se dió lectura al Real Decreto del Ministerio de Trabajo de 28 de marzo próximo pasado que restablece las Juntas Locales de Emigración, quedando constituída la de Almería en la forma siguiente:

Decano de los Jueces de Instrucción don Francisco de Paula Navarro; Jefe de Sanidad del Puerto Don Modesto Lafuente, (obstentando su representación el subdirector don Alberto Barbajo), Administrador de la Aduana Nacional don José Torres; don Fernando García Espin representante de la Junta de Obras del Puerto; Don Luis Vilaseca Magarre designado por los Consignatarios de este puerto; don Francisco Rovira Torres representante de la Delegación del Real Patronato contra la trata de mujeres y don Francisco Fresneda Dionis designado por la representación Obrera de la Delegación Local del Consejo de Trabajo.

La Junta designó como secretario de la misma al funcionario de esta Inspección de Emigración, don Alberto Orta Iribarne.

Una vez constituída la Junta se cambiaron impresiones sobre diversas cuestiones relacionadas con la emigración por este Puerto dándose por terminado el acto a las cinco de la tarde.

De la Diputación

Se reune la Comisión Permanente

Bajo la presidencia del señor Brea Gorostiza se reunió en la mañana de ayer la Comisión provincial permanente.

Asisten los señores Amat García, Herrero Herrero, Martínez Limones y Hernández Cerrá.

El secretario accidental, señor Laynez, da lectura al acta de la sesión anterior que se aprueba.

Seguidamente se pasa a dar cuenta de los siguientes asuntos que figuran en el orden del día:

Nómina del personal de Vías y Obras del mes actual, importante 4.041,02 pesetas.

Se aprueba.

—Oficio del señor Interventor remitiendo una vez examinados, los padrones de cédulas personales, de Huércal Overa, Cuevas, Carboneras y Vélez Rubio.

Son aprobados.

—Comunicación del señor Juez de Instrucción del distrito de la Audiencia interesando se manifieste si se hace parte la Corporación en la causa número 108 de 1930.

La Comisión queda enterada.

—Oficio del señor Juez de Instrucción de San Sebastián, cumpliendo exhorto del de Gérgal correspondiente al sumario número 44 de 1930.

Como el anterior.

—Oficio del señor Interventor interesando se le conceda permiso para asistir a la Asamblea de Interventores que se celebrará en Madrid.

Se le conceden quince días de licencia y se designa interventor accidental al oficial señor Ibarra Pérez.

—Nóminas del Tribunal de Niños de Granada.

Aprobadas.

—Oficio del señor Interventor sobre gratificación al médico señor Alférez Lirola.

Se pasa a nuevo informe de Intervención.

—Expedientes de ayuda de lactancia.

Se aprueban.

—Escrito del secretario señor García Langle, interesando se le concedan los beneficios del artículo 26 del R. D. de 2 de Noviembre de 1925.

Se le conceda la prórroga de licencia que solicita.

—Oficio del señor Ingeniero Jefe de Obras Públicas, señalando el día 29 del actual para la recepción del camino de El Chive a Lubrín.

La Comisión queda enterada.

—Oficio del Alcalde de Somontín interesando se proceda al replanteo de aquel camino vecinal.

Se pasa a informe de la Sección de Vías y Obras.

—Oficio de la Alcaldía de Albox, interesando se le devuelva el depósito constituído para atender a los gastos de nuevo replanteo del camino de Cantoria a Albox.

Se pasa a informe del ingeniero director.

—Nómina del Tribunal de Niños de Almería.

Se aprueba.

—Oficio del señor Arrendatario del Contingente sobre certificación de ingresos habidos en la Caja municipal de Sorbas.

Se pasa a informe del abogado asesor de la Corporación.

—Oficio del señor Interventor sobre la clasificación del Tribunal Contencioso administrativo de Almería, con arreglo a la R. O. de 16 de Enero de 1928.

De conformidad.

—Informe del señor Ingeniero y abogado asesor sobre la inversión de cantidades para conservación de caminos.

Se acuerda de conformidad con los informes.

—Oficio del señor Ingeniero director sobre la reparación del camino de Abla y Abrucena.

De conformidad.

—Oficio del señor Director de los Establecimientos benéficos manifestando el fallecimiento del sastre del Hospicio Francisco López López, ocurrido el día ocho del actual.

Enterados.

—Escrito de José Pérez Maldonado solicitando se le nombre maestro sastre del Hospicio y propuesta para el mismo cargo del señor Director del Establecimiento.

Se nombra con carácter interino a don José Pérez Maldonado.

—Informe del señor Ingeniero sobre la variante solicitada en el camino de Escúllar a la carretera de Vilchez.

De conformidad.

—Oficio del señor Ingeniero remitiendo proyecto de reparación del camino de Carboneras a Garrucha por Mojacar, importante 7.728,25 pesetas.

Se aprueba el proyecto.

—Idem de la reparación del camino de Taberno a Albox importante 23 837 pesetas con 58 céntimos.

Como el anterior.

—Nómina de gemelos del Ayuntamiento de Viator importante 75 pesetas.

Se aprueba.

—Cuenta de 1 588,65 pesetas que rinde el Delegado de la Exposición de Sevilla con el conforme del Diputado ponente.

Se aprueba.

—Escrito del médico señor Cordero Soroa referente al número que debe ocupar en el escalafón.

La Comisión decide estar a lo acordado.

—Oficio del señor Director de los Establecimientos Benéficos remitiendo nota de pedido para la farmacia del Hospital.

Se autoriza el pedido.

—Oficio del señor Ingeniero sobre la reparación del camino de Huécija.

Se acuerda requerir del ingeniero la cuantía de las obras para proceder a su ejecución.

—Idem sobre la reparación del camino de la Alquería (Adra).

Como el anterior.

—Idem del Alcalde de Somontín manifestando que se han empezado los trabajos del camino de dicho pueblo a la carretera de Baza.

La Comisión queda enterada.

—Nómina del Tribunal de Niños de Palma de Mallorca.

Se aprueba.

—Oficio del señor Ingeniero sobre la construcción del camino de Piar a Vélez Blanco.

Se acuerda de conformidad.

—Idem del señor Depositario interesando autorización para el canjeo de un título de la Deuda amortizable de la fianza del señor González Bascuñana.

Se concede la autorización.

—Idem del Alcalde de Abrucena interesando la paralización de apremios de débitos de Contingente.

Se desestima el escrito.

—Varias facturas.

Se aprueban.

—Escritos del maquinista Camilo Fernández Cruz solicitando se le abonen las mensualidades que ha estado suspendido de empleo.

Se acuerda el abono de las cantidades que reclama.

—Certificación número 9 del camino de Tahal por Macael importante pesetas 93,398.

Se aprueba.

—Oficio del señor Ingeniero Jefe de Obras Públicas sobre el precio alzado para el estudio de cada kilómetro de camino vecinal

De conformidad.

—Certificación número 4 del camino de Turrillas a las Boqueras, importante pesetas 16 554,73.

Se aprueba.

—Oficio del señor Ingeniero interesando se le manifieste la facultad sobre el nombramiento y suspensión de peones.

Se faculta al ingeniero para que haga los nombramientos.

—Oficio del señor Ingeniero sobre la reparación del camino de Paterna a Laujar.

Se remite a nuevo informe del ingeniero.

—Escrito del Alcalde de Albanchez e informe del señor Ingeniero, sobre la recepción parcial del camino de Albanchez a Lubrín.

Se acuerda dar cuenta a Obras Públicas.

—Idem referente al camino de la Parra a la carretera de Almería.

De conformidad.

—Idem sobre la recepción del primer trozo del camino de Almería a Cabo de Gata.

Se designa al diputado señor Hernández Cerrá para que concurra al acto de la recepción.

—Oficio del señor Presidente de la Diputación de Madrid e informe del señor Ingeniero sobre ampliación del plazo de ejecución de obras de caminos para la adaptación del empréstito.

Queda sobre la mesa.

—Oficio del señor Interventor proponiendo una transferencia de crédito.

Se acuerda de conformidad.

—Ponencia del Diputado señor Herrero en el escrito de don Esteban Cebrián y sobre las bases de concurso para la plaza de archivero.

El señor Amat propone se pase a informe del abogado acesor.

—Moción del señor Presidente para que se solicite del Banco de Crédito local remita la cantidad de 18.409,50 pesetas importe para hacer los estudios de los caminos de Lijar a Albanchez y el adicional y el de San José al kilometro 30 de la carretera de Almería a Cuesta de los Castaños aprobados en sesión de 4 y 28 de Junio y 31 de Mayo ultimo.

De conformidad.

—Moción del señor Presidente para las bases del concurso para proveer en propiedad la plaza de Ingeniero Director de Vías y Obras Provinciales.

Se autoriza al presidente para redactar las bases y anunciar el concurso.

—Oficio del señor Interventor interesando una subvención para la Asamblea Nacional de Interventores que se celebrará en Madrid el próximo día 25.

Se acuerda conceder al interventor 300 pesetas.

—Oficio del señor Arrendatario del Contingente solicitando la responsabilidad de varios Ayuntamientos por débitos del Contingente.

Se acuerda declarar la responsabilidad que se señala.

—Cuenta de jornales y materiales de las Obras en los Establecimientos Benéficos en los meses de Mayo, Junio y Julio importantes 6.080,73 pesetas.

Se pasa a informe del visitador de los establecimientos benéficos.

Oferta del Representante señor Orozco para la adquisición de un agitador eléctrico.

Como el anterior.

—Propuesta de don Jesús Hernández para la adquisición de dos ejemplares de España Militar importantes 20 pesetas.

Se acuerda la adquisición.

—Escrito de Diego Alarcón Luque solicitando una cantidad para trasladar a su mujer enferma a Madrid.

Se le conceden 200 pesetas.

—Oficio del señor Ingeniero Director sobre la construcción del camino de Senés a Tabernas.

Se aprobó.

—Idem sobre la adquisición de cuatro regadoras y la designación de capataces y chofers.

De conformidad.

—Idem remitiendo el presupuesto para la adquisición de una mesa de escritorio y otros efectos.

El ingeniero señor Serra informa »in voce» sobre la conveniencia de la adquisición y designaciones.

Sobre la forma de hacer los nombramientos se entabla amplio debate, acordandose que se hagan por la presidencia con carácter interino.

También se acuerda la adquisición de las regadoras.

—Idem sobre la forma de retribuir los replanteos de caminos vecinales.

De conformidad.

—Proyecto del camino vecinal de Almería a Cabo de Gata al kilómetro 14 de la carretera Cuesta de los Castaños.

Se aprueba.

Se da cuenta de un oficio del ingeniero proponiendo la adquisión de un nuevo automóvil para la sección de Vías y Obras.

Se acuerda la adquisición.

El señor Hernández Cerrá propone se proceda al arreglo de varios caminos vecinales

También el señor Herrero Herrero propone varios arreglos en los caminos.

Se pasan a informe del ingeniero.

El señor Brea se ocupa de la banda de música del Hospicio y de la necesidad de adquirir instrumental con destino a la misma.

Se autoriza a la presidencia para ordenar la adquisición.

El señor Brea da cuenta de una petición formulada por la editorial del periódico «La Raza» para que se adquieran 500 ejemplares.

Se acuerda adquirir 250 ejemplares importantes 100 pesetas.

Seguidamente se levantó la sesión.

CRONICA LOCAL

Nuestro clima

Observaciones efectuadas ayer en el Observatorio Meteorológico (Estación Sismológica) del Servicio Meteorológico Nacional:

Presión media del día	759 0
Temperatura máxima	28'7
Idem mínima	21'1
Idem media	24'9
Máxima al sol	33'3
Humedad relativa media	81
Evaporación en 24 horas	2'8
Lluvia en 24 horas	0'0
Viento dominante	SW
Fuerza en metros por segundo	4'4
Nubosidad	Casi decpejado

Nota del Observatorio Central.—Estado general atmosférico del día 16 de Julio de 1930 a las 7 horas:

Sobre las Islas Británicas se halla el centro de una borrasca bien definida y determinada, por cuyo influjo en el archipiélago inglés el tiempo es malo y de vientos fuertes y mucha nubosidad.

En Europa central también el cielo está cargado de nubes.

Las presiones altas residen al occidente de las Azores, llegando su influjo hasta las costas americanas.

Sobre la Península Ibérica el tiempo es generalmente bueno, el cielo está con pocas nubes y el ambiente encalmado.

La temperatura máxima de ayer en la Península Ibérica fué de 38° en Córdoba y la mínima de hoy ha sido de 9° en Vitoria.

En Tenerife la máxima de ayer fué de 30° y la mínima de hoy ha sido de 21°.

En Madrid la máxima de ayer fué de 29° y la mínima de hoy ha sido de 15°.

Tiempo probable: Cantabria y Galicia, vientos moderados del Oeste y aguaceros.

Resto de España: Vientos flojos de dirección variable y cielo claro; calor.

Aviso a los aviadores: En la cuenca del Ebro los vientos soplarán del Oeste y del Noroeste, con velocidad de unos 18 a 20 kilómetros por hora.

En la ruta Sevilla-Canarias, vientos del Norte y buen tiempo.

Aviso a los agricultores: El tiempo será de aguaceros en la zona del Cantábrico. Tiempo caluroso en el centro y Sur de España.

Aviso a los navegantes: En el Cantábrico habrá marejada.

Los que viajan

Ha llegado de Madrid el alumno de la Academia de Aviación don Juan Salvador García.

También llegó de Madrid, el estudiante don Fernando García del Pino.

Ha marchado a Huebros el beneficiado maestro de Capilla don Blas Torrecillas.

Ha marchado al campo de Doña María el capellán de Araoz de la Catedral don Juan Coromina y su hermana doña Josefa.

De Hacienda

En la Tesorería de Hacienda, se han puesto al pago los siguientes libramientos:

Don Ramón Molina, don Francisco Clemente Baeza, don José Quesada, señor Jefe de Telégrafos y señor Presidente de la Audiencia.

El mando de la plaza

Ha marchado a Melilla el gobernador militar, señor de Vera Valdés, haciéndose cargo interinamente del mando de la plaza y provincia el coronel de la Corona don Manuel García.

Música en el Bulevar

Programa del concierto que ejecutará la Banda Municipal hoy, a las diez de la noche, en el Bulevar:

«Lecumberri». Pasodoble.—Franco.

«La mejor del Puerto». Selección.—Alonso.

«Sangre de Reyes» Escena y zambra gitana.—Balaguer.

«La Tempranica». Fantasía.—Giménez.

«Juanilla la Perchelera».—Pacheco.

«La Entrada». Pasodoble.—Esquembre.

Peticiones de subsidio

Se han remitido al Gobierno civil para que a su vez se eleven al Ministerio de Trabajo los expedientes en las instancias de subsidios a familias numerosas formuladas por Emilio Carretero Fernández, Francisco Oliver Belmonte, José López Plaza, Francisco Pardo Salvador y José Méndez Capel.

Expediente

Por el Tribunal provincial de lo Contencioso administrativo se ha reclamado del Ayuntamiento el expediente instruido en reclamación contra el arbitrio de inquilinato formulada por don José Peláez Marín.

El sermón de la Patrona

Nuestro Iltmo. Sr. Obispo ha designado para que predique el sermón de la Patrona al Rvdo. Padre José Cerro O. P. a quien había propuesto la Comisión de Festejos municipal.

Denuncia

La Guardia municipal ha denunciado ante el Ayuntamiento la casa número 1 de la calle de Covadonga por hallarse en ruinas una de sus paredes.

Pidiendo escuelas

Don José Ruiz y otros vecinos de la barriada de la Cañada de San Urbano han solicitado del Ayuntamiento la instalación de dos escuelas, una de niños y otra de niñas, en dicha barriada.

Certificación

Don Joaquín López Rodríguez, en representación de don Francisco Javier Cervantes, ha solicitado del Ayuntamiento una certificación de los carros faeneros y agrícolas que figuran a su nombre en los padrones correspondientes a los años 1927 al 30.

Subvención

El cura párroco de la iglesia de San Roque ha solicitado del Ayuntamiento una subvención de 50 pesetas para las fiestas en honor del Santo titular de la barriada.

Toma de dichos

Anoche se celebró la toma de dichos de la bella señorita Carmen Tornero Segura y el joven don Carlos Jover Martínez.

La boda se celebrará en breve.

Anticipadamente enviamos al futuro matrimonio nuestra más cordial enhorabuena.

Reclamación

Don Aristides Francés ha reclamado en el Ayuntamiento contra su clasificación el padrón del arbitrio sobre inquilinato.

Junta de Clasificación y Revisión

En la sesión celebrada recientemente por la Junta de Clasificación y Revisión se adoptaron los siguientes acuerdos:

Declarar inútil total al mozo del reemplazo de 1930 Jesús Mañas Amate.

Declarar útil para servicios auxiliares sin penalidad de prófugo al mozo del reemplazo de 1930 Rafael Sánchez Cortés.

Incluir en el alistamiento próximo al mozo Andrés Hermoso Gómez.

Nombramiento de personal

El gestor de la cobranza del arbitrio sobre la gasolina ha propuesto al Ayuntamiento los nombramientos del personal administrativo y subalterno de aquella recaudación.

Un banquete

El sábado, 26, a las nueve de la noche se celebrará en la terraza del Casino el banquete en honor del Presidente del Colegio de Médicos Dr. Martínez Limones por su ingreso en la Orden Civil de Beneficencia

Consejos de guerra

Ayer se celebró en el Cuartel del Regimiento de la Corona el consejo de guerra en la causa seguida contra el cabo del Cuerpo de Seguridad don Julio Durán Fernández acusado de los delitos de insulto y agresión a un superior.

También se celebró ayer el consejo de guerra contra el soldado del Regimiento de la Corona, Francisco Zaragoza Núñez acusado de insultos a un superior.

Ambos consejos quedaron para sentencia que habrá de aprobar el Capitán General de la Región.

INFORMACIÓN TELEGRÁFICA Y TELEFÓNICA

DE NUESTRA AGENCIA EN MADRID Y CORRESPONSALES ESPECIALES

POLITICA

La cuestión de la moneda

Madrid, 16-4 tarde.

Anoche, los señores Wais y Argüelles cenaron en casa del gobernador del Banco de España.

Cambiaron impresiones los reunidos acerca de la cuestión palpitante.

Hoy se reunió el Consejo del Banco para tratar de la aplicación del decreto que crea la Comisión regladora.

La Comisión tardará varios días en actuar, mientras se montan las oficinas.

La Asamblea vitivinícola

Continuaron hoy las deliberaciones de la Asamblea vitivinícola.

Se reunieron las ponencias acordando que en las declaraciones de cosechas se consigban las cantidades por hectólitros y su graduación.

Se consignará en el libro de ventas el vino comprado y su procedencia.

Como medida urgente, debe adoptar el Gobierno la de la máxima desgravación de impuestos municipales y provincial.

De Turismo

A medio día, el conde de la Cimera obsequió con un refresco al Gobierno y personalidades con motivo de haberse posesionado de la presidencia del Patronato del Turismo.

El general Berenguer y los ministros recorrieron todas las dependencias del Patronato.

Dice Tormo

El ministro de Instrucción confirmó que anoche, ante el Consejo, expuso los planes sobre segunda enseñanza, reforma universitaria y oposiciones a cátedras.

Se aprobó el nombramiento de director de la Biblioteca Nacional a favor del señor Artigas.

El decreto se ha enviado a Londres a la firma del Rey.

Añadió el señor Tormo que ayer se realizó en la Biblioteca un simulacro de incendio, no funcionando ninguna boca de agua.

Para la única que había utilizable no se encontró llave especial.

La huelga de Andaluces

En el Ministerio de la Gobernación se desconocía esta mañana que los obreros de Andaluces hubiesen declarado la huelga.

De la Presidencia

El general Berenguer recibió al aviador señor Ruiz de Alda.

Pidió que el Gobierno coopere al primer concurso internacional de Aviación.

A las cinco de la tarde marchó el presidente a Cercedilla para comenzar su veraneo.

Regresará a Madrid el próximo viernes.

La festividad del Carmen en Marina

En el Ministerio de Marina se celebró la festividad de la Virgen del Carmen.

Se dijo una misa imponiéndose escapularios a los marinos de servicio en el Ministerio.

Después se sirvió un «lunch», seguido de baile.

Por la tarde se han celebrado diversos festejos.

En los departamentos marítimos se ha celebrado también brillantemente la festividad del día.

Procesamiento revocado

Madrid, 16 12 noche.

Ha sido revocado el procesamiento contra el exasambleista don José Ayats por sus denuncias contra la Compañía Telefónica.

Don Miguel Maura hablará de todo menos de política

El gobernador de Barcelona ha autorizado a don Miguel Maura a hablar en la fiesta homenaje a Gonzalo Reparaz; aunque sin tratar de temas políticos.

Haber de los Sindicatos Católicos

Se ha firmado una escritura de adquisición por parte del Estado de 5.000 hectáreas de tierra propiedad del marqués de Viana, en la provincia de Avila, para repartir entre 400 colonos pertenecientes a los Sindicatos Católicos.

Se han pagado 1.225.000 pesetas y los Sindicatos Católicos han anticipado 245.000 pesetas.

La importación del maíz

El ministro de Economía ha recibido la petición formulada por Cataluña sobre la importación del maíz.

Discurso de Romanones

En el Círculo Liberal de esta Corte pronunció su anunciado discurso el conde de Romanones.

Trató de los cambios, atribuyendo la baja de la peseta a la anormalidad política. Afirmó que España cuenta con recursos propios para resolver la situación.

Declara que el Gobierno actual le merece simpatías.

Ignora si la situación actual es el crepúsculo matutino o vespertino.

Se muestra partidario de exigir responsabilidades a la Dictadura, salvando la inviolabilidad del Monarca.

Desea que se celebren las elecciones para pulsar a la opinión.

Afirma que las Cortes próximas tendrán fatalmente una vida breve, porque su origen será anormal.

Estima que las Cortes deben ser ordinarias y no constituyentes.

Asegura que la principal víctima de la Dictadura ha sido el Ejército, cuya actuación se discutirá en el Parlamento.

Anuncia que defenderá que el servicio militar se reduzca a un año; la desaparición de los soldados de cuota y la reorganización del Ejército y de la Marina.

Recuerda la labor social del partido liberal, entre ella la implantación de la jornada de ocho horas.

Respecto al catalanismo mantendrá el estatuto catalán de 1917.

Recuerda la labor a favor de la enseñanza y de los maestros siendo él ministro de Instrucción. Aboga por la enseñanza oficial.

Declara que si Alba gobernara representaría a todos los liberales.

En cuanto a la Monarquía se declara incondicional del Rey si el Rey es condicional de las ideas liberales.

Termina diciendo que el partido liberal, que siempre fué de izquierdas, ha quedado por las fuerzas de las circunstancias convertido en partido monárquico del centro.

El orador fué muy aplaudido.

El viaje por Europa del Príncipe de Asturias

Madrid, 16.—10 noche.

Al llegar a París el Príncipe de Asturias, fué recibido por representaciones del Gobierno francés, por el Embajador de España y numerosos aristócratas de la colonia de nuestro país.

El Príncipe almorzó en el palacio de los Campos Elíseos, invitado por el Presidente de la República, Doumergue.

Su Alteza permanecerá en la capital francesa hasta el sábado próximo.

Fallecimiento del Obispo de Plasencia

Santiago de Compostela, 16. Se esperan órdenes del Cabildo de Plasencia para organizar el entierro del Obispo de aquella Diócesis, don Justo Rivas, muerto anoche repentinamente.

Hoy visitó la Capilla mortuoria el Arzobispo de Santiago y rezó un responso ante el cadáver.

También desfiló ante la Capilla ardiente numeroso público.

El finado era Obispo desde el año 1925 y se le estimaba muchísimo en aquella Diócesis.

Fué también canónigo provisor de la misma.

Cotizaciones de Bolsa

Madrid, 16 6 tarde.

Cotizaciones de moneda extranjera.

Libras	42'08
Francos	34'15
Dólares	8'65
Liras	30'90

MADRID

Arquitecto fallecido

Madrid, 16. 4 tarde.

Ha fallecido el arquitecto de la Academia de Bellas Artes don Aníbal Alvarez.

Dirigía la Escuela de Arquitectura.

La festividad de la Virgen del Carmen

Madrid, 16 10 noche.

Con motivo de la festividad de la Virgen del Carmen, en las barriadas de Chamberí y de la Latina, se celebraron procesiones con la imagen de la Virgen.

A ambos piadosos actos concurrió gran gentío.

Dieron guardia a las imágenes los marinos del Ministerio de Marina.

La suscripción para el monumento a Vázquez de Mella

La suscripción popular para erigir un monumento al llorado don Juan Vázquez de Mella asciende a 54.229 pesetas.

La temperatura

Aumenta el calor de una manera alarmante.

El Observatorio central anuncia aguaceros en la región de Cantabria y persistencia del calor en el centro y sur de la península.

En Madrid, la máxima fué de 33 grados y la mínima de 10.

MARRUECOS

Zona francesa

Ataques de los rebeldes a los poblados sumisos

Rabat, 16. Una partida rebelde atacó el día 13 el poblado de Valle Zez y se llevó a varios hombres morador del poblado y muchas cabezas de ganado.

Seguidamente de tener conocimiento de lo ocurrido, salieron tropas coloniales en persecución de los malhechores a quienes causaron bajas.

Las tropas regulares tuvieron que lamentar 12 bajas entre muertos y heridos.

El día 12 atacaron los disidentes otro poblado y al abandonarlos las tropas coloniales sufrieron cuatro muertos y seis heridos.

En vista de la actitud agresiva de los disidentes se han tomado grandes precauciones.

DEPORTES

Pruebas de regularidad

Madrid, 16-4 tarde.

A las diez de la mañana, comenzó la prueba de regularidad de las doce horas de coches y motos, tomando parte 28 corredores.

Salieron de minuto en minuto.

El corredor Emilio Martínez se despistó, dando la vuelta el coche, que se le incendió.

El catalán Alfonso Andreu dió la vuelta de campana, destrozándosele el coche.

A las doce de la mañana, a la mitad de la carrera, observaba mayor regularidad el corredor Blasco.

La vuelta ciclista a Francia

Marsella, 16. Han salido 65 corredores para cubrir la trece etapa de la vuelta ciclista a Francia

Durante esta etapa se ha retirado el belga Aerts.

BARCELONA

Fiesta marítima

Barcelona, 16. La fiesta marítima celebrada como final de la Exposición, estuvo brillantísima.

Asistió un gentío enorme.

Desfilaron las barcas iluminadas, y la última, llevaba la imagen de la Virgen del Carmen.

Dábanla guardia de honor los marineros del «Laya».

Aristócrata desaparecido

Ha desaparecido del Sanatorio donde se alojaba, un aristócrata catalán, marchando en automóvil con rumbo desconocido.

El hecho tiene intrigada a la opinión.

Cambó restablecido

El exministro señor Cambó se halla restablecido totalmente. Se encuentra veraneando en una isla del Adriático.

A mediados de septiembre vendrá a Barcelona para intensificar la acción política.

Esperando la llegada de Alba

En estos días, llegará a Barcelona el exministro don Santiago Alba para pasar una temporada con sus hijos, residentes aquí.

EXTRANJERO

Sobre el asesinato de un sacerdote

París, 16. Se dice que el sacerdote asesinado en la capital francesa no formaba parte de la peregrinación de la Milagrosa.

Los sucesos sangrientos de Alejandría

Alejandría, 16 Los sucesos sangrientos de ayer se debieron a la falta de energía de las autoridades.

Los manifestantes atacaron el puesto de Policía, volcaron varios camiones y causaron numerosos heridos.

Las víctimas a consecuencia de las colisiones registradas ascienden a dieciseis muertos y centenares de heridos.

La furia de las muchedumbres se dirigió contra las casas extranjeras entre las que reina gran pánico.

En las calles céntricas acampan los soldados egipcios que han llegado de refuerzo.

Las calles están llenas de cascotes y de restos del saqueo de tiendas efectuado ayer.

La situación se estima como gravísima.

Dieta disuelta

Helsinfors, 16 El Presidente de la República ha disuelto la Dieta por haber rechazado un decreto contra los comunistas.

Las elecciones han sido convocadas para el primero de octubre próximo.

Entre los elementos políticos reina gran excitación.

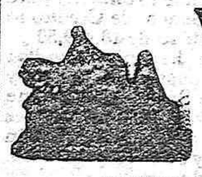

Vapores correos franceses

De la Societé Generale de Transport Maritimes a Vapeur y Lloyd Latino

Servicio rápido y directo por los puertos de Almería y Málaga para el transporte de pasajeros con destino al Brasil, Uruguay y Argentina, por los magníficos transatlánticos de gran tonelaje, de lujo y telegrafía sin hilos.

ALSINA, MENDOZA, VALDIVIA, FLORIDA Y CAMPANA

Campana Saldrá de Almería el 22 de Julio de 1926, para Río de Janeiro Montevideo y Buenos Aires.

Mendoza Saldrá de Almería el 7 de Agosto de 1926, para Río de Janeiro, Santos, Montevideo y Buenos Aires.

Florida Saldrá de Almería el 22 de Agosto de 1926, para Río de Janeiro, Montevideo y Buenos Aires.

PRECIOS DE TERCERA De 12 años cumplidos en adelante 527'50 ptas. incluído impuestos. De 2 a 12 sin cumplir un medio 267'50 ptas. Idem ídem.

Cada familia sólo puede llevar un menor de dos años gratis.

Admitiendo carga en bodega ordinaria y en refrigerífico y pasaje en Cámara de Primera Segunda clase intermediaria y Tercera clase, haciendo escala en Bahía para abastecer de carbón y agua, siendo la duración probable de quince días.

Las Cámaras de Primera y Segunda de dichos buques están montadas con todo el lujo y las comodidades que requieren los adelantos modernos, tienen espaciosos salones, alumbrado eléctrico y el trato es inmejorable. Amplios salones comedores para el pasaje de tercera clase.

Camarotes especiales de tercera clase de dos, cuatro y ocho literas con un suplemento de treinta y cinco pesetas por plaza.

PARA LOS DE TERCERA CLASE COMIDA A LA ESPAÑOLA

TODOS LOS MESES UNA SALIDA DE BUQUE DIRECTO A MARSELLA

AVISO IMPORTANTE: Los pasajeros que se dirijan al Brasil tienen que visar [illegible] en Cádiz, Madrid o Vigo.

Para obtener plaza en estos Vapores Correos hay que solicitarla con tiempo.

Manifiestos de pasaje se cierran dos días antes de la salida de cada vapor, o antes si en dicha fecha están ocupadas las plazas asignadas a este puerto.

Para más informes: sus Consignatarios, HIJOS DE RICARDO SIMONET, Muelle del Príncipe, 7[illegible]—ALMERIA y Cortina del Muelle, 21 y 23,—MALAGA.

†

CUARTO ANIVERSARIO

ROGAD A DIOS EN CARIDAD POR EL ALMA DE LA SEÑORA

D.ª Jorgina López de Aráez

que falleció piadosamente en el Señor en la Villa de Fiñana el día 18 de Julio de 1926.

R. I. P.

Su esposo don Rafael Aráez; sus hijas Jorgina, Carmen y Elisa; madre política, hermanos, tíos, sobrinos y demás familia,

SUPLICAN a sus amigos y personas piadosas se sirvan encomendarla a Dios en sus oraciones. Las misas que se celebren el día 18 de los corrientes en la Capilla del Sagrario de la Catedral; en la del Hospital Provincial; en la Iglesia de Santo Domingo (la mayor a las 11) y en la de la Villa de Fiñana serán aplicadas por el eterno descanso del alma de la finada.

El Eminentísimo Cardenal Arzobispo de Granada y los Ilustrísimos señores Obispos de Almería, Murcia, Guadix, Barbastro y Mallorca se han dignado conceder las indulgencias acostumbradas.

PROVINCIAS

El marqués de Alhucemas

Santiago de Compostela, 16. Ha llegado el expresidente del Consejo señor García Prieto.

Visitó la Catedral, marchando a Lourizán.

El sábado partirá para Madrid.

Varios heridos por explosión de un barreno

León, 16. En el pueblo de Gompón, en la mina Llanes, explotó prematuramente un barreno, alcanzando a los obreros Aquilino Jimeno, Laureano Salgueiro y Victoriano González, los cuales resultaron gravemente heridos.

Siete casas incendiadas

León, 16. En el pueblo de Castillo de San Pelayo, se incendiaron siete casas.

Las pérdidas materiales son de gran consideración.

No hubo que lamentar desgracias personales.

Conflicto minero

Oviedo, 16. El Gobernador civil ha ordenado al Inspector del Trabajo que marche a Sama para intervenir en el conflicto de los obreros de la mina de Gordón, que han anunciado la declaración de huelga si la empresa explotadora se niega a levantar el despido de dos obreros castigados.

ULTIMA HORA

Conferencia telefónica recibida de Madrid a las tres de la madrugada

Los ferroviarios andaluces acuerdan ir a la huelga y luego desisten

Informan de Málaga que a la una de la madrugada ha terminado la reunión de las Secciones de los ferroviarios Andaluces.

Se facilitó la siguiente nota:

En la sesión del pleno del día de la fecha, se ha hecho el escrutinio de votos sobre la huelga, dando el siguiente resultado:

En favor, 6441 y en contra 1459; abstenciones, 1100; total 9.000.

No obstante haberse acordado en favor de la huelga, el presidente de las Secciones, usando de sus facultades, después de oír el informe oral del presidente del Comité acerca de la entrevista celebrada en Madrid recientemente con los ministros de Justicia y de Fomento, se acordó por unanimidad, en atención a las manifestaciones optimistas del ministro de Fomento y para que esta cuestión se restituyera a su carácter primitivo, derivada por los patronos, dando así una prueba de nuestro respeto a la ley y al interés público, quede sin efecto el plantamiento de la huelga, sin perjuicio de reiterar nuestras peticiones, desglosándolas y encajándolas en la competencia de los Comités Paritarios, de acuerdo con la fórmula propuesta por el Gobierno.

CRONICA

Nueva conquista del Cid

Hay algo de simbólico en ese emplazamiento de una estatua del Cid en los Estados Unidos. ¿Qué tiene, si no, que hacer el Cid en aquella tierra que pretende tener la exclusiva de la democracia, cuando aún no hace todavía muchos años se recomendaba en la propia España que se cerrase el sepulcro del Campeador con siete llaves, no faltando tampoco quien recomendara poco menos que se aventasen sus cenizas?

En su incesante girar está el mundo sujeto a grandes mutaciones y sorpresas Porque bueno fuera que se erigiese una estatua en los Estados Unidos a Vasco Núñez de Balboa, el descubridor de la Mar del Sur, de esa mar, precisamente, desde la que contempla desde ahora a la humanidad la estatua del andariego conquistador de Valencia. O a Hernán Cortés, Nuño de Guzmán, Maldonado o Hurtado de Mendoza, sus primeros exploradores. Bueno que se erigiera una estatua al Padre Las Casas, como ya la tiene en Chiapas, de donde fuera Obispo, por haber mirado las cosas de la tierra con los prismáticos del Cielo. Bueno fuera erigir estatuas a granel a tanto y tanto misionero, evangelizadores en esa tierra fecunda de California, en donde perdura la huella de España con férrea adherencia.

Sin embargo... Como efemérides simbólica no está mal la erección de la estatua del Cid. En el Hudson tiene erigida otra estatua la Libertad, y cuando el viajero contempla ese gigantesco monumento, de codos en la borda del buque, que le aproxima a Nueva York, se pregunta: ¿a qué libertad se refiere esta estatua? ¿A la que alcanzaron los Estados Unidos rompiendo las cadenas que le manumitían a Inglaterra, ayudados en su empresa por Francia y España, Washington al frente, los virreyes hispanos y Lafayette a los costados, o a la libertad que debe reinar entre las naciones, siendo cada una de estas dueña de sus destinos? Porque si se conceptúa el emplazamiento en la primera acepción, no está mal. Pero si se aplica a la segunda, ahí están llorando su intervenida libertad pueblos de nuestra sangre y nuestro idioma, Puerto Rico, Filipinas, Nicaragua, Santo Domingo...

Sí, múltiplemente simbólico debe ser el emplazamiento de esa estatua del Cid. Desde luego, la arrogante figura del Campeador se yergue en el Parque de Balboa, en la histórica y españolísima ciudad de San Diego. Porque se da la paradoja curiosísima de que las ciudades anglosajonas de origen hispano rivalizan y aún vencen a las hispanoamericanas en la conservación y ardorosa defensa de su abolengo.

La estatua ha sido regalada por la «Hispanic Society» de Nueva York, a la Sociedad de Bellas Artes de San Diego. Es obra de Anna Hyat Huntington, patrocinadora de la «Hispanic Society». Es copia de la original que está en Sevilla. En el acto del descubrimiento de la estatua, el embajador de España, especialmente invitado, manifestó que el Rey Alfonso y el Gobierno de España, «apreciaban profundamente la demostración de simpatía que por todas las manifestaciones de arte y la historia sienten los habitantes de San Diego».

El Cid es una de las figuras más representativas de la España medioeval, dijéramos mejor, de la España de todos los tiempos. De ahí el buen sentido de los habitantes de esa ciudad que fuera española. La aureola del Cid es de gloria, su actuación de dominio y valor. Precedió a todas las libertades cuando el mundo sólo entendía de leyes férreas. Mantuvo el fiel de la balanza histórica, entre un rey muerto a traición y otro rey que se había educado entre sensualismos agarenos. De haber nacido en tiempos de Roma, hubiera sido Viriato. De haber nacido en la época del Renacimiento hubiera conquistado América.

Fué también el precursor de esa planta lozana del alma de Iberia que prolongó su perfume hasta dar al traste con la jactancia del Corso. Viajó por Europa. Estuvo en Roma. Fué todo dinamismo y acción. Trazó la trayectoria más sublime del desquite hispano que culminó en la conquista de Valencia.

Bien merece esa ejemplar figura que se perpetúen sus hazañas en mármoles y en bronces. Bien merecida tienen la gratitud de España los habitantes de San Diego de California.

MARIANO S. DE ENCISO

Lea usted "La Independencia"

Noticias

Una mujer herida

Ayer fué asistida en la Casa de Socorro la anciana Isabel Pozo Rodriguez, de 64 años que padecía fractura del cuello del fémur izquierdo de pronóstico grave.

Inmediatamente fué trasladada al Hospital provincial quedando encamada en la sala de Santa María.

La herida se la produjo al dar una caida en la Plaza del Mercado.

Riña

Ayer riñeron varios individuos, discutiéndose la propiedad de un frasco de ACAROL para curarse los picores.

Los perros

En la Casa de Socorro se asistió ayer al niño Antonio Márquez Martinez de una herida por mordedura de perro.

Salvado cuando estaba a punto de ahogarse

Cuando se hallaba bañándose en el Balneario «San Miguel» el niño José Martinez Mora, perdió pie siendo arrastrado por las olas mar adentro. Algunas personas que se hallaban en la playa se dieron cuenta del peligro inminente que corría el niño, pues sin saber nadar se debatía en el agua demandando auxilio. Con toda rapidez se arrojó entonces al agua don Lorenzo Fresneda Cazorla y después de algunos esfuerzos logró sacar al pequeño cuando ya estaba a punto de ahogarse.

El comportamiento del señor Fresneda mereció la felicitación de cuantos presenciaron el suceso.

Hurto de doscientas pesetas

Don Andrés Mulero García dueño del establecimiento titulado «Bar Victoria» denunció en la Comisaría de Vigilancia que durante la noche del martes le habían hurtado de dicho establecimiento doscientas pesetas ignorando quién pudiera ser el autor.

Enfermos del
ESTÓMAGO
después de muchos años de sufrimientos se han curado en poco tiempo con el famoso
ELIXIR ESTOMACAL
SAIZ DE CARLOS
(STOMALIX)
Ensáyese un frasco y se notará pronto que el enfermo come más, digiere mejor y se nutre, curándose de seguir con su uso.
Venta: Principales farmacias del mundo.

VIDA RELIGIOSA

SANTOS DE HOY, JUEVES. — San Alejo con rito semidoble y color blanco.

Santos Jacinto y Teodota; Jenara, Teodosio y Generosa, mrs.; León IV., p. y el Beato Cesiao de Polonia.

SANTOS DE MAÑANA, VIERNES.—San Camilo de Lelis con rito doble y color blanco.

Santos Camilo de Lelis, fd.; Sinforosa y sus siete hijos mrs.; Marina, vg y mr.; Julián y comps. mrs.

Jubileo Circular

Hoy en Santo Domingo.

Mañana en San Pedro.

Se manifiesta a las ocho, la Misa mayor a las nueve, y el ejercicio de la tarde comienza a las seis.

A San Vicente

En la Capilla del Santo Hospital continúa la solemne novena que las Hijas de la Caridad consagran a su glorioso fundador San Vicente de Paul.

A la Santísima Virgen del Carmen

En la Parroquia de San Sebastián celebra la Real Hermandad la solemne novena a la Santísima Virgen del Carmen.

Todos los días a las nueve, misa solemne con Exposición de S. D. M.

Por la tarde, a las seis y media, Exposición Mayor, Santo Rosario, Ejercicio de la Novena, Sermón a cargo del R. P. Martin Santaella S. J., Bendición, Reserva y Salve, con orquesta.

Bendición de autos

Continúa la inscripción de autos para el el acto de la bendición que se celebrará en la tarde del día 26 próximo, después de la procesión con la nueva imagen de San Cristóbal que tendrá lugar a las seis y media de la tarde.

Los automovilistas que deseen pertenecer a la Hermandad de San Cristóbal lo solicitarán del párroco de Santiago antes del 25 del corriente. Los inscritos hasta esta fecha formarán, llevando sus coches engalanados, en la procesión que terminará en la explanada al pie del Monumento del Sagrado Corazón.

El objeto de la Hermandad es promover el culto de San Cristóbal y poner bajo su custodia y asistencia a los conductores de automóviles.

Gonzalo Ferry
Especialista en enfermedades del pecho
Médico del Sanatorio de la Alfagua a y del Dispensario de la Junta Provincial Antituberculosa de Granada.
Ex interno y ex auxiliar de la Facultad de Medicina de Granada.
Consulta de 3 a 5.—Plaza de Canaleja, 4 principal.

Registro Civil

En el Registro civil se hicieron ayer las siguientes inscripciones:

Distrito de la Audiencia.—Nacimientos: Francisco Marin Domínguez, José Alonso Morales, Carmen Martínez López y Eduardo Barragán Bagos.

Defunciones: María García Escobar.

Matrimonios: Ninguno.

Distrito de San Sebastián. No se hicieron inscripciones.

División por regiones

La restricción de estupefactivos

La «Gaceta» publica un reglamento provisional para la restricción de estupefactivos, que regirá en sustitución del que fué aprobado en 26 de julio de 1929.

Para los efectos de la restricción de estupefacientes se establecen dos regiones

En la segunda figuran Jaén, Córdoba, Sevilla, Badajoz y Almería.

SASTRERÍA HERRADA
Extenso surtido en géneros para la presente temporada
Plaza Canalejas, 4 y P. Príncipe, 11
ALMERIA

Notas misionales

De la Agencia «Fides» de Roma

Supresión en Grecia de los Monasterios Ortodoxos.—Interesantes declaraciones del señor Venizelos.

Atenas.—La Cámara Griega acaba de aprobar un proyecto de ley presentado por el Ministro de Cultos señor Sideris, suprimiendo los monasterios ortodoxos, que carezcan de una importancia notablemente histórica. Sus bienes pasarán a los fondos de la Caja Bolesiástica para proveer a las necesidades del Clero secular, y particularmente, para mejorar la situación estrechísima en la que se encuentran con gran detrimento de su mision espiritual, muchísimos párrocos de la capital y provincias.

La promulgación de la mencionada ley ha sido acogida, como era de esperar con grandes y ruidosas protestas por los interesados. Durante las majestuosas ceremonias que se celebraron en el histórico convento de Mega Spileón, con ocasión del centenario de la Independencia Griega, una muy nutrida representación de monjes, capitaneada por sus respectivos superiores se presentó al jefe del Gobierno, señor Venizelos, para hacerle presente su disgusto.

La respuesta de Venizelos fué terminante y enérgica, al afirmarles que, estaba resueltamente decidido a llevar a cabo la supresión aprobada, ya que muchísimos de dichos centros se habían convertido, en el correr de los tiempos, en refugio de la vagancia y de la ociosidad. Tan sólo serían respetados aquellos monasterios que, por su glorioso pasado, tienen una importancia indiscutible. Es preciso que aún estos se pongan al nivel del Clero de la Iglesia Católica cuyos sacerdotes y religiosos han prestado insignes servicios a la sociedad en general y particularmente a la nación griega.

Estas bellas palabras de elogio en favor del clero católico pronunciadas por una personalidad tan destacada como el señor Venizelos gobernante de un país heterodoxo encierra una elocuencia y significado muy especial.

La enseñanza en el Japón.—Fundación de la primera Escuela Superior de Comercio por los Misioneros dominicos en la ciudad de Matsuyamn

Matsuyama (Japón).—Los misioneros dominicos españoles de la Isla de Shikoku (Japón) han abierto en esta ciudad una escuela superior de Comercio para la clase femenina. En la Isla es la única en su clase, y como católica unica también en todo el Japón donde tanto se trabaja por la implantación de un plan el más completo de cultura y enseñanza, a tono con los adelantos pedagógicos modernos.

El soberbio edificio es de nueva planta, con capacidad suficiente para unas 250 alumnas, divididas en 4 cursos. En su edificación e instalación han invertido 30.000 dólares. Un verdadero esfuerzo para los misioneros. El fin principal de este centro es preparar a las jóvenes para su colocación en bancos y oficinas de los grandes casas comerciales.

El colegio funciona con la aprobación interina del gobierno provincial. En Agosto probablemente será reconocida oficialmente por el de Tokio y podrá conceder desde entonces los títulos en todo iguales a los demás Centros de su categoría. Cinco religiosas dominicas cuidan del Centro. El profesorado corre a cargo de 15 seglares graduados en la Universidad o en las Escuelas superiores. Las asignaturas principales son Contabilidad, Comercio, Inglés, mecanografía, tanto europea, como japonesa, y otras lecciones complementarias necesarias para el gobierno del Hogar, facilitadas éstas por las religiosas.

Es de esperar que en breve, será frecuentado este nuevo centro de enseñanza por un gran número de alumnas a las que, poco a poco, se podrá iniciar en los principios de la verdadera religión, al mismo tiempo que se preparan para la lucha de la vida. La cuestión social absorbe gran parte de las atenciones del Gobierno Japonés. En su solución ha de jugar muy importante papel la mujer japonesa. La iniciativa de los misioneros Dominicos ha sido en extremo oportuna.

Hermosa carta de un antiguo alumno pagano. Sus sentimientos de nobleza y gratitud La obra de los misioneros Dominicos españoles

Funing.—(Fukien, China. En el Colegio de Santo Domingo de Foo-chow (China) dirigido por los misioneros Dominicos Españoles, dedícose al estudio de las lenguas europeas un joven chino, graduado en un centro protestante. Terminada su carrera comercial en Hanoy (Indochina) lleva actualmente la gerencia de una casa comercial muy importante en Saigón. En carta que escribe el Rvdmo. Vicario Apostólico de Funing Mons. Teodoro Labrador O. P. contestando a otra en que éste le rogaba hiciera gestiones para la colocación de una familia cristiana en aquella ciudad, el antiguo alumno de Santo Domingo estampa, entre otras, las siguientes hermosísimas líneas:

«Ya les he colocado y vigilaré para que les sea concedido un merecido salario. Esta buena familia me proporciona, con su comportamiento edificantes motivos muy abundantes para serias reflexiones. Y voy pensando en la bondad del corazón verdaderamente cristiano».

«Con sentimientos de muy honda gratitud veo que S. Iltma. se acuerda aun de su protegido... Adjunto le envío ese cheque. Poca cosa es pero se lo ofrezco con todo respeto y mi mejor voluntad (100 piastras). Quiero saldar con esta suma parte de la gran deuda que tengo contraida con Dios Nuestro Señor. Puede destinarlas a la educacrón de un niño pobre o para otro fin que S. Iltma. juzgue más conveniente. El recuerdo de los días que viví en estre cha comunión con Vos me sirve aún de gran consuelo. Vuestro antiguo protegido. *Kuo Kang Chung*»

Este joven comerciante que terminó su carrera merced a la beca que los Dominicos españoles le alcanzaron del Gobierno francés, aunque todavía no ha sido bautizado, parece abrigar en su corazón los sentimientos de un verdadero cristiano.

¿Quiere Vd. hacer buena digestión?
Tómese después de la comida una taza de café Puerto Rico, Caracolillo y Moka, tostado al día, en los Ultramarinos de JOSE ABAD NOVIS.
Calle Castelar, 5 (esquina a la Glorieta)

Notas marítimas

Movimiento de buques

Durante las últimas 24 horas se registró en nuestro puerto el siguiente movimiento de buques:

BUQUES ADMITIDOS

Vapor español «Axpe Mendi», de Alicante, con carga general y pasajeros.

Balandra española «Azucena», de Ceuta en lastre.

BUQUES DESPACHADOS

Vapor español Axpa-Mendi», para Bilbao y escalas con carga general y pasajeros.

Pailebot español «Fuenteventura», para Cartagena en lastre.

PRENSA OFICIAL

Boletín oficial

Publica el del martes:

Relación nominal de prófugos (continuación).

—Prevenciones de interés para la formación de presupuestos municipales (continuación)

—Real orden de Gobernación abriendo concurso para cubrir secretarías municipales de segunda categorta.

—Relación de inscriptos de Marina de la Brigada de Barcelona (conclusión).

Voz de la calle

De nuestro buzón

La barriada del Zapillo

Sr. Director de LA INDEPENDENCIA.

Muy señor nuestro: Conocedores de la atención que el alcalde presta a las lamentaciones de los vecinos formuladas por mediación de ese diario y recurriendo también esta vez al recuerdo que el señor Haro ha de guardar de sus prolongadas estancias en esta barriada del Zapillo, nos permitimos rogarle que aunque sólo sea los domingos dé las oportunas órdenes para que la regadora municipal, o los empleados de la limpieza con cubos ya que el agua está bien cerca, rieguen la calle que da entrada a la barriada donde es verdaderamente insoportable el polvo.

Gracias anticipadas. — VARIOS VECINOS.

DE AVIACION

La nueva salida del «Graf Zeppelin»

Berlín, 16. Ha salido el «Graf Zeppelin» para hacer un viaje sobre las regiones escandinavas.

Lleva a bordo al teniente coronel español Herrera y al general italiano Nobile.

El veraneo regio

El Rey a Santander

Madrid, 16 4 tarde.

Su Majestad el Rey llegará a Santander el día 10 a bordo de un transatlántico inglés.

Se habla de la posibilidad de que presida un Consejo de ministros en Madrid.

El Príncipe de Asturias

Ha llegado a París el Príncipe de Asturias.

El presidente Doumergue le obsequiará con un banquete en el Elíseo.

Este número ha sido visado por la censura

GARAGE AMERICANO
ALMERIA
ABIERTO DÍA Y NOCHE
El más amplio, cómodo y económico.
Situación inmejorable.
Venta y Servicio
"CHRYSLER", "MERCEDES-BENZ", etcétera
Stock permanente de piezas de recambio para todas marcas de automóviles.
Especialidad: FORD - CHEVROLET
NEUMATICOS
COCHERAS INDIVIDUALES
INFLADOR DE NEUMATICOS
TALLER DE REPARACIONES

Compañía Trasmediterránea
BARCELONA
Servicios establecidos en el puerto de Almería por los vapores de esta Compañía
LINEA ALMERÍA-MELILLA-CEUTA
Llegada a Almería todos los lunes. Salida para Melilla-Ceuta todos los martes.
LINEA ALMERÍA-MELILLA-ORÁN
Llegada a Almería todos los jueves. Salida para Melilla-Orán, todos los sábados.
LINEA BARCELONA-AFRICA-CANARIAS (QUINCENAL)
Llegada a Almería los miércoles 9 y 23 de Julio, 6 y 20 Agosto.
Salida para Málaga, Ceuta, Cádiz y Canarias el mismo día.
LINEA BARCELONA-SEVILLA-BILBAO
Salidas para Bilbao, con escalas en Melilla, Málaga, Cádiz, Huelva, Sevilla, Vigo, Villagarcía, Coruña, Gijón, Santander, y Pasajes.
Salida para Barcelona, con escala en Cartagena, Alicante y Valencia.
Para todos los servicios, se admite carga y pasajeros.
Para más informes a sus agentes delegados: HIJO DE RICARDO GIMENEZ, S. en C. Boulevard del Príncipe

Curas Maravillosas

se consiguen empleando las curas vegetales del Abate Hamón: Curación de todas las perturbaciones originadas par la mala circulación de la sangre; de la diabetes de la albinaria; del reumatismos; enfermedades del estómago y muchas otras.
DEPOSITARIO PARA ALMERÍA Y SU PROVINCIA
EUGENIO DE BUSTOS
Centro de especialidades y droguería al por mayor. Almacén de de artículos fotográficos.
Calle de Granada, 35 y 37.
Véndese también en todas las farmacias y droguerías.—Pidan folletos.

CRISTÓBAL LOPEZ
Consulta de enfermedades internas
Premio extraordinario de Licenciatura.
Ex interno por oposición de la Facultad de Granada.
Médico militar
Médico por oposición de la Casa de Socorro
Consulta: de 11 a 12 y de 3 a 5
Teléfono, 318
Alvarez de Castro, 5.—Almería

Diego Vázquez
Real, núm. 79.—ALMERIA
Transportes - Aduanas
CORRESPONSALES
Barcelona: LA COMERCIAL Y NAVIERA, Rambla de Santa Mónica, 4.
Alicante: FRANCISCO VIZCONTI MORATA.
Valencia: ARTURO ALMENAR, Muelle, 23, Grao.
Cádiz: FERNANDO PORTILLO RUIZ.
Sevilla: JUAN M.ª BLANCO, P. Colón, 4.
Málaga: MARTIN Y MACIAS, Marín García, 16.
Cartagena: JOSE SANCHEZ PAREDES

Instituto Dental
ESPECIALIDAD EN LA FABRICACION DE TODA CLASE DE APARATOS PARA LA BOCA
Tomás Escolano
ODONTOLOGO
MÉNDEZ NÚÑEZ, 8 y REYES CATÓLICOS, 16
Teléfono número 1.

Sanatorio Quirúrgico de Ntra. Señora del Pilar
DOCTOR MONROY
PROFESOR DEL INSTITUTO RUBIO DE MADRID
CIRUGÍA GENERAL, MATRIZ Y PARTOS
Dos salas generales.—Habitaciones independientes de 1ª y 2ª clase.
Consulta de 10 a 1 y de 7 a 9
Alcalde Muñoz, 6

Línea Ybarra y Compañía, S. en C.
SEVILLA
Servicio fijo y rápido con salida todos los meses.
El magnífico moto-trasatlántico
Cabo San Antonio
Saldrá del Puerto de Almería el día 30 de Julio de 1930, para Málaga, Cádiz, Rio Janeiro, Santos, Montevideo y Buenos Aires. Admite carga y pasajeros de TERCERA clase. El pasaje de tercera va alojado en camarotes de cuatro literas, con amplios comedores.
Aviso importante.—Las listas de embarque se cerrarán DOS días antes de la salida del buque, si antes no se cubrieran las plazas que para este puerto traiga destinadas.
PRECIO DEL PASAJE
Billete entero. . . . . Pesetas 557'50
Medio billete . . . . . » 282'50
Niños: hasta 2 años uno gratis por familia, de 2 a 10 años medio pasaje, de 10 años en adelante pasaje entero.
Informará su Consignatario: Luis Gay Padilla. ALMERIA

Orquesta sinfónica, Banda municipal de Madrid,
FLETA, etc., podrá oirlos con absoluta claridad en el FERM-PHOMO, único fonógrafo-amplificador perfectísimo que hasta hoy existe. «STEINITE». Maravilloso amplificador con combinación de radio.
CASINOS, BARES, CAFES, PARTICULARES
Precios verdaderos sin explotación.
Detalles y pedidos: RAFAEL GUILLÉN SANCHEZ
Apartado, 64.—ALMERIA.

SOCIEDAD FINANCIERA Y MINERA.—MÁLAGA
CEMENTO PORTLAND ARTIFICIAL MARCA
GOLIAT
Depósito en Almería: Pedro Jover, 1 y 3

Viticultores y exportadores de uva
Especialidad en la fabricación de envases para uva. Precios sin competencia.
Entregas inmediatas
—PEDID DETALLES—
Melchor Ramos Navarro.—BAZA.
Navarro Hermanos, representantes.—ALMERIA.
Faustino Vázquez Gallardo.—BERJA.

Sulfato de Cobre INGLÉS
En barricas y sacos precintados de origen
SULFATO DE COBRE ESPAÑOL
CALDO BORDALES «CORONA»
AGENCIA MARÍTIMA
Romero Hermanos
ALMERIA

Horas de oficina en los centros públicos

Gobierno civil, calle Méndez Núñez, de a 2.

Diputación provincial, calle de Navarro Rodrigo, de 10 a 2.

Ayuntamiento, Plaza de la Constitución, de 10 a 2.

Obispado de la Diócesis, Plaza de San Indalecio. Vicaría general y Provisorato, de diez y media a una; secretaría, de diez y media a una.

Audiencia provincial, calle de Gerona, núm. 11, de nueve a una.

Delegación de Hacienda, calle de Navarro Rodrigo, de 9 a 2.

Registro de la Propiedad, Obispo Orberá núm. 14, de diez a cuatro.

Inspección del Trabajo, calle de Martínez Campos, núm. 5, de cuatro a seis de la tarde.

Gobierno militar, calle de García Alix núm. 5, de nueve a dos.

Banco de España, Plaza de Emilio Pérez, de diez a dos.

Aduana Nacional, calle Martínez Campos, núm. 7, de diez a dos.

Instituto nacional de Segunda enseñanza, Plaza de Santo Domingo; Secretaría, de 11 a 1; Biblioteca, de 10 a 11.

Sección Administrativa de Primera enseñanza, calle de la Reina, de 10 a 2.

Escuela Normal de Maestros, calle de Sagasta, de 10 a 2.

Idem de Maestras, calle de Pedro Jover de 10 a 2.

Distrito forestal, Bulevar, de 10 a 2.

Servicio agronómico, calle de Martínez Campos, núm. 3. de 10 a 2.

Jefatura de Minas, Gerona, núm. 16, de 10 a 2.

Idem de Urbana, García Alix, núm. 9, de 10 a 2.

Cámara Oficial Agrícola, Glorieta de San Pedro, núm. 6, alto, de tres y media a cinco y media de la tarde.

Jefatura de Industrias, Inspección de automóviles y Verificación de Contadores, calle Valero Rivera, núm. 4, de once a doce.

Sección de Estadística, calle de La Crónica, núm. 2, de 3 a 2.

Inspección de Emigración, calle Navarro, Rodrigo, de 9 a 2.

Monte de Piedad y Caja de Ahorros, plaza de Marín, núm. 2, de nueve a doce y de una y media a cuatro.

Cámara Oficial de la Propiedad urbana, Javier Sanz, 35, principal izquierda, de 9 y media a 12 y de 4 a 5.

Fiel contraste de pesas y medidas, de 8 a 12 y de 2 a 6, los cinco primeros días de cada mes.

Catastro de Rústica, Gerona núm. 2, de 10 a 2.

Sindicato de Riegos, Lope de Vega, 1 bajo, de 9 a 1.

Comandancia de Marina, calle de Aguilar Martell, de 9 a 2.

Jefatura de Obras públicas, Plaza de Canalejas, de 10 a 2.

Cámara Oficial Uvera, Plaza de Emilio Pérez, de 10 a 1 y de 4 a 6.

Comités paritarios del Comercio de Alimentación y Comercio en general, Conde Ofalia, 5, pral. de 5 a 7 de la tarde.

Dr. RAFAEL ARAEZ
OCULISTA
DEL HOSPITAL PROVINCIAL
CONSULTA de 10 a 12 y de 3 a 6
PASEO DEL PRÍNCIPE, 11, PRAL.

ESTE NUMERO HA SIDO VISADO POR LA CENSURA

Compagnie Génerale Trasatlantique

Línea directa a Nueva York

Saldrán de VIGO los siguientes vapores:

17 de Julio	Vapor	ROUSILLON
10 de Agosto	»	ROUSSILLON
17 de Septiembre	»	LA BOURDONNAIS

Advertencia muy importante:
Unicamente se expedirá billete de pasaje:
1.° A los súbditos americanos.
2.° A aquellos que, siendo su residencia habitual en los Estados Unidos se encuentren temporalmente en Europa y cuenten con permiso paraentrar en territorio americano.
3.° A todos los demás que estén debidamente autorizados por los Cónsusa americanos para desembarcar en los Estados Unidos.
esLos pasajeros españoles deberán obtener el correspondiente visado de su paporte precisamente en el Consulado americano de su jurisdicción. Esto, lo mismo que los ciudadanos americanos, deberán presentarse después en el Consulado de los Estados Unidos en Vigo, puerto de embarque.
PRECIOS DE PASAJE: Cámara, desde dólares 135 tercera clase, ptas. 545'10 y ocho dólares de impuesto americano.
Esta Agencia no adquiere ningún compromisocon los pasajeros siempre que no hayan comprometido el pasaje por lo menos con cinco días deanticipación.-Para más informes dirigirse a los Agentes de Vigo, ANTONIO GONDE HIJO (Apartado, número 14)

CALLOS

DUREZAS y VERRUGAS
suprime rápida e indefinidamente con
Pomada IRIS
UNA peseta bote en Perfum. y Drog.-Depósito: Viuda de Vivas Pérez

Medicamento de Familias

Hay imitaciones que únicamente en el nombre se parecen á esta preparación que, efecto de su bondad, mereció ser recomendada por la Real Academia de Medicina y adoptada de Real orden por los Ministerios de Marina y de Guerra, por considerarla la Junta Consultiva de Sanidad como insustituible; precioso distinción, única otorgada á medicamento en España
Son groseras imitaciones las cajas que se presentan á la venta con la etiqueta roja y letra blanca, copia de las que empleó hace años la casa Vivas Pérez

LOS SALICILATOS
de
VIVAS PÉREZ

CURAN PRONTO Y BIEN

Á los ancianos • **Á los tísicos**

Á los disentéricos, cuya vida en estiaje sólo en remedio verdaderamente heroico que corte su diarrea, mortal casi siempre

Á las embarazadas, cuyos vómitos hacen peligrar su vida y la de sus hijos, al par de padecer en forma desesperante

Á los niños, en la dentición y destete, á los que padecen CATARROS Y ÚLCERAS DE ESTÓMAGO, toda clase de VÓMITOS Y DIARREAS, CÓLERA Y TIFUS

LO DICEN INFINITAS É INDISCUTIBLES AUTORIDADES MÉDICAS Y CUANTOS LOS USARON DESDE HACE 29 AÑOS, NO LA CASA VIVAS PÉREZ

Pídanse en las Farmacias más acreditadas
Pastillas y Papeles de Salicilatos de Vivas Pérez

Indispensable á los viajeros y hombres de negocios

CALLICIDA PIZÁ

Extirpa rápidamente sin dolor ni molestia los callos y durezas. No motiva inconvenientes de otros emplastos y de los líquidos en general. Es económico.
1,25 pesetas en todas las farmacias. Depósito en Almería: Farmacia de VIVAS PÉREZ

Para anuncios en este periódico

Espronceda, 4-dupdo

EMPRESA ANUNCIADORA

TELEFONO 31.122
MADRID (ESPAÑA)

Para anunciar en la Prensa diaria de Madrid y provincias. Revistas profesionales. Telones y programas para teatros. Vallas y carteles. Tranvías, ferrocarriles, autobuses y radio.
PIDA UN PRESUPUESTO A ESTA EMPRESA, COMPLETAMENTE GRATUITO

Compañía Trasatlántica de Barcelona
(Antes A. López y Compañía)

Vapores Correos Españoles

Para Río Janeiro, Montevideo y Buenos Aires, con escala en Málaga, Cádiz y Tenerife saldrán de puerto de Almería el día 6 de Agosto el magnífico vapor

Infanta Isabel de Borbón

Amplio salón, comedor para los pasajeros de tercera clase y camarotes especiales de 4, 6 y 8 literas pagando un suplemento de pesetas 25 por plaza.
Para New York y Habana saldrá del puerto de Málaga el día 5 de Agosto el nuevo y rápido vapor

Buenos Aires

Para Puerto Rico, La Guayra, Puerto Cabello, Curaçao, Puerto Colombia y Cristóbal saldrá del puerto de Málaga el día 21 de Julio, el vapor MANUEL ARNUS.
Para Barcelona DIRECTO, saldrá del puerto de Almería el día 18 de Julio el vapor

Infanta Isabel de Borbón

Estos vapores admiten carga y pasaje para los mencionados puntos y en la Agencia de Almería se facilita pasaje para los mismos.
Para más informes, dirigirse en Almería a la Agencia de la Compañía Trasatlántica, calle General Segura 3, bajo

¿No tiene usted noticia todavía?

Pues cumplimos el deber de rogarle se fije en que si usted deja abandonada esta obra que le ofrecemos—la «BIBLIOTECA PATRIA»—puede ello suponer la perdición de muchos jóvenes ¡quién sabe si la perdición de alguno de su propio familia! Medítelo y acabará por suscribirse a «BIBLIOTECA PATRIA», obra del «Patronato Social de Buenas Lecturas», que combate, de modo especial, con sus novelas amenas e interesantes, la pornografía y el naturalismo, que envenenan y corrompen a la juventud.
Suscríbase ahora mismo (no lo deje para luego, pues no lo haría), cortando y remitiendo el siguiente Boletín al Director de «BIBLIOTECA PATRIA», calle de Fuencarral número 127-1.°, Madrid (13).

PRECIOS DE SUSCRIPCION

Don
domiciliado en
calle núm.
provincia de desea contribuir a la salvación de la juventud española e hispano-americana, víctima de la novela pornográfica y de la naturalista, que envenenan las almas y corrompen los cuerpos. Para ello se suscribe a la BIBLIOTECA PATRIA (que combate esa asquerosa lepra literaria), con la cuota anual de 28 pesetas, por la cual ha de recibir una novela cada mes, quedando obligado a pagar anticipadamente.

Firma (bien legible)

"La Independencia" es el periódico de mayor circulación de Almería y la provincia

Horario de entrada y salida de los autos correos

Salida de Almería para Estación H. Overa, a las 7'45.
Estación H. Overa para Almería, a las 14.
Almería para Cuevas por Garrucha las 16.
Cuevas para Almería por Garrucha las cinco.
Almería para Canjáyar, a las 16.
Canjáyar para Almería, a las 6'30.
Almería para Huécija por Alhama, a las 16.
Huécija para Almería por Alhama, a las siete
Almería para Lubrín, a las 16'30.
Lubrín para Almería, a las 7'15.
Turre para Estación H. Overa, a las 8'30.
Estación H. Overa para Turre, a la 16'10.
Almería para Fondón, a los 18'15.
Fondón para Almería, a las 5.
Almería para Berja, a las diez.
Berja para Almería, a las 17.
Almería para Adra, a las 18'15.
Adra para Almería, a las 7'30.
Almería para Málaga, a las 7'30.
Málaga para Almería, a las 8.
Almería para Albox, a las 16'30.
Albox para Almería, a las 6'15.
Vera para Garrucha, a las 12.
Garrucha para Vera, a las 13'45.
Berja para Granada, a las 7.
Granada para Berja, a las siete.
Cartagena para Garrucha, a las 13'1n
Casita Verde para Cuevas, ídem ídem a las 17'30.
Garrucha para Cartagena, 0a las '35
Cuevas para Casita Verde, procedente de Cartagena, Aguilas y Mazarrón a las 6'15.

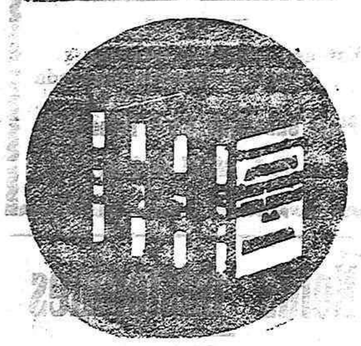

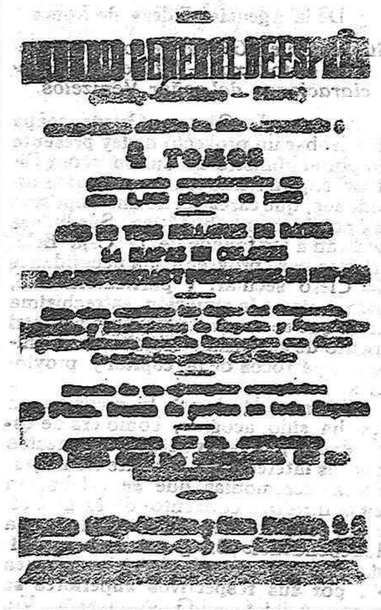

ESTE NUMERO HA SIDO VISADO POR LA CENSURA

SULFATADORAS AZUFRADORAS

Correas de cuero y de balata para transmisión

Artículos sanitarios

Almacenes de Ferretería
EL YUNQUE
J. SANCHEZ PICON
ALMRIA

LA INDEPENDENCIA

puede adquirirse diariamente en los siguientes puntos:

GRANADA: Sociedad General Española de Librería. San Matías, 27, bajo.

MADRID: Kiosco de «El Debate», calle de Alcalá (frente a las Calatravas).

MELILLA: Librería de los Srs. Box, Hmos., Alfonso XIII,

MURCIA: Kiosco de «La Verdad, (junto a la Gaceta al

PIEL Curación en tres días de Eczemas, Herpes, Erupciones niños, Sarna, Grietas del pezón, Granos, Erisipela, Úlceras, Sabañones, Escocidos, Quemaduras, etc con POMADA ANTISEPTICA 19, Dr. Pinueras (Jaén). Gran Prix y medalla de Oro París 1927. Las más altas recompensas, farmacias, a 1 y 5 pesetas envase según programa.

Horario de trenes en Almería

EXPRESO REGULAR, (tren núm. 801).—Viajeros de primera y tercera clase: Salida de Almería a las 6.30 con enlace en Moreda para Granada y en Baeza para Sevilla y Madrid.
CORREO REGULAR, (tren núm. 811).—Viajeros de primera, segunda y tercera clase: Salida de Almería a las 11 con enlace en Moreda para Granada y en Baeza para Jaén, Sevilla, Madrid, Valencia y Barcelona.
MIXTO REGULAR, (tren núm. 847).—Viajeros de primera, segunda y tercera clase: Salida de Almería a las 17 continuando desde Moreda en el expreso de Granada y con enlace en Baeza para Madrid y Sevilla.
MERCANCIAS DISCRECIONAL, (tren núm. 861).—Viajeros de tercera clase: Salida de Almería a las 6.50. Admite virjeros entre Almería y Santa Fé y Alhama.
MERCANCIAS DISCRECIONAL, (tren núm. 863).—Viajeros de primera, segunda y tercera clase). Salida de Almería a las 18,30. Admite viajeros entre Almería y Santa Fé y Alhama.
EXPRESO REGULAR, (tren núm. 800).—Viajeros de primera y tercera clase: Llegada a Almería a las 22.15 Conduce viajeros de Granada, Sevilla y Madrid.
CORREO REGULAR, (tren núm. [illegible]). Viajeros de primera, segunda y tercera clase: Llegada a Almería a las 18,5. Conduce viajeros de Granada, Sevilla y Madrid.
MIXTO REGULAR, (tren núm. 846).—Viajeros de primera, segunda y tercera clase: Llegada a Almería a las 13. Continuación del expreso para Granada y conduce viajeros de Sevilla y Madrid.
MERCANCIAS DISCRECIONAL, (tren núm. 862).—Llegada a Almería a las 9.25. Admite viajeros entre Santa Fé y Alhama y Almería.
MERCANCIAS DISCRECIONAL, (tren núm. 864).—Viajeros de tercera clase: Llegada a Almería a las 23.55. Admite viajeros entre Santa Fé y Alhama y Almería.

Folletón de LA INDEPENDENCIA (54)

EL HADA ALEGRIA

NOVELA ORIGINAL
DE
Rafael Pérez y Pérez

DE LA BIBLIOTECA PATRIA DE OBRAS PREMIADAS

yo quien debo irme, el extraño, el que se ha mezclado en la vida de ustedes para traer dolorosas perturbaciones. Y el Conde de Fenollar debe quedarse para gozar de la dicha que Dios le depara... ¡quizá porque con su silencio, con su callar sufrido, la ha merecido más que yo!

—¡Cállese, Ardiet! El mayor bien que pueda usted hacernos por ahora es el de callar. Además, no es usted el llamado a obrar. Gloria es la que, libre de influencias extrañas, debe decidir. Ya lo hará y, mientras tanto, callemos todos.

—¿No podré verla?

—No. Está muy nerviosa, muy agitada. Necesita reposo.

Suavemente, con su tacto exquisito, la señora de Róspide apaciguó los nervios alterados del joven. Un poco más tarde salía de Fenollar en muy diferente estado de ánimo del que había entrado.

Quedaba en su corazón la herida, viva, sangrante, pero su dolor se había calmado.

Entretanto vino la noche con su cortejo de sombras. Fernando había terminado de arreglar su equipaje, encomendando los postreros detalles a la habilidad de Blondin, y al oír la última campanada para la comida presentóse en el comedor, donde Alfonso y su madre se hallaban ya reunidos.

Ultimaron algunos aspectos del viaje... Gloria no sabía nada aún de la marcha proyectada y se convino decirle que Fernando marchaba a París reclamado por su Embajador, el cual le suponía ya completamente restablecido.

Mientras después entró la muchacha en el salón. Como si enterada de todo lo que le ocultaban quisiese dar al enamorado una elocuente y muda despedida, dejándole el recuerdo imperecedero de su divina belleza, habíase quitado los pesados trajes de invierno para reemplazarlos por un fresco atavío primaveral de crespón blanco, donde entre las gazas del escote daba una nota de color un grupo de claveles coralinos.

Radiaba tal encanto de hechicería la personalidad juvenil de Gloria, que hasta Pilar y Alfonso se miraron, comunicándose la admiración y el embeleso que experimentaban.

El Conde de Fenollar apretó los labios en un esfuerzo para dominar se. Sentáronse a la mesa. La comida del ágape normal, con la misma amenidad que de costumbre.

Nadie, si los criados que les servían, pudieron notar algo forzado en los comensales.

Terminado el yantar, el Conde y Alfonso salieron a fumar a la terraza y aquel fué el momento elegido por Pilar Fenollar para dar a Gloria la noticia del próximo viaje de su hijo. La muchacha, prevenida tal vez por un aviso interior o una presunción instintiva, estaba preparada y no se inmutó siquiera, pero allá en el fondo de su ser, algo se le retorció con angustias de agonía.

Sin embargo, no demostró su contrariedad. Unicamente pudo notar Pilar un ligero pardadeo.

—¡Cuánto lo siento! — dijo con acento apenas alterado.

Y la señora de Róspide, defraudada en sus esperanzas, se dijo tristemente para sí.

—Me he equivocado. No le ama.

Gloria, calculadamente, desconcertada, se encaminó maquinalmente al gabinete del piano, y sentándose, comenzó a tocar algo, no sabía qué; una extraña sinfonía que vibraba con notas sublimes de una agonía trágica en el silencio grandioso de la noche primaveral henchida de fragancias.

Desde la terraza, Fernando Cortezo oía aquellas notas que hablaban elocuentemente ¿Era una improvisación..? Sin duda, porque allí se mezclaban motivos conocidísimos de obras clásicas, con frases nuevas que tenían un ritmo especial entre doloroso y ardiente, esperanzoso y elegíaco.

El Conde oía, anhelante, y su mirada llena de transparencia, erraba con luces de extravío por el cielo estrellado.

El cigarro, consumiéndose, le quemó los dedos... Alfonso le miraba enternecido, leyendo con claridad en aquel rostro despejado súbitamente de su mascarilla de frialdad habitual y así no le extrañó cuando ante él se inclinó para decirle:

—¿Me permite que vaya a despedirme de Gloria?

—Sí—le contestó sencillamente.

Al entrar en el gabinete, se acordó de aquel día gris y lluvioso en que hicieron las paces después de marcharse el Príncipe Romaniefi, aquel día cruel de la revelación.

El corazón se le oprimió pensando que todo aquello llegaría a ser en su vida un recuerdo vago, impreciso.

Con un respeto casi religioso, llegó junto a ella igual que aquel día, temiendo interrumpir el raudal inspirado que brotaba bajo los dedos del Hada Alegría... Pero no le tapó con turnura los ojos como entonces. Se limitó a ponerle la mano sobre el hombro.

A través de las leves gasas que cubrían la indiferencia, la serenidad aparente del rostro, ella le sintió, le adivinó febril y tuvo lástima de él y de ella misma, de su felicidad que se escapaba, de la dicha de ambos que huía como gacela sin que ninguno de los dos, acobardados por necios escrúpulos, tuviese bastante valentía para detenerla y apresarla...

Lentamente, volvióse y se puso en pie. Irguióse su estatura gallarda, resplandeció su belleza casta de virgen italiana a los rosados reflejos de las pantalitas del piano y deslumbró al galán amador que la contemplaba absorto bebiendo, si así puede decirse, aquella linfa de hermosura que se subía hasta el cerebro como un perfume demasiado fuerte.

—¿Es verdad que se va mañana?

—Verdad... Vengo a despedirme de usted—murmuró con un esfuerzo.

—¿Para mucho tiempo?—dijo ella casi temblando.

—¡Quién sabe! — contestó vagamente con gran dejo de amargura. —Para un mes, para un año, para muchos... Cuando vuelva, Gloria, ya no habrá peligro de que mi sombra se interponga entre usted y el hombre que elija para marido, sea quien sea.

Mi cabeza estará toda blanca, la nieve de los años habrá caído también sobre mi corazón, apagando rescoldos de pasiones... Volveré a Fenollar, y como salvaguardia de su honor, unas cabecitas rizadas rodearán a Gloria; a esa Gloria de hoy tan niña todavía... ¡Entonces podré amarla a usted, podré decirlo sin que ese amor sea mal interpretado ni sea causa de celos absurdos, de ofensivas sospechas... ¿No cree usted, como yo, que esto es lo mejor que yo puedo hacer?

—No lo sé. ¿Qué quiere usted que le diga?—murmuró la joven.—Desde ayer vivo desconcertada. Hay momentos en que dudo si sueño o estoy despierta. No sé si es mejor que se marche usted o decirle que se vaya el que ha dudado de mi palabra y del honor del Conde de Fenollar, o marcharme yo, que he traído la amargura y el sufrimiento a la existencia de los que me aman.

—¡Qué chiquilla es usted!—exclamó el Conde estrechándole las manos tiernamente.—¿Por qué ha de irse usted que es la alegría del castillo...? Deje que sea yo quien pasee por el mundo la tristeza y el hastío de mi vida y guarde usted, en mi casa solariega, el fuego sagrado de la dicha, para que yo la encuentre cuando más tarde vuelva, ansioso de reposar bajo su techo... Dígame solamente, que no se olvidará de este pobre Conde de Fenollar, que en la capilla donde hice la ofrenda de mi orgullo, tendrá un recuerdo mío una plegaria, que al mirar sus flores pensará un instante en el ausente, que más adelante, cuando con su cariño haga feliz a un hombre, dedicará una memoria afectuosa de hermano, al que falto de todos los amores desfallece de amor, que al besar a sus hijos les dirá usted que lejos, no importa donde, hay alguien que los quiere con el cariño que me ha sido vedado tenerle a usted.

—¡No, no!—gritó Gloria sollozando violentamente.—¡Yo no quiero que se vaya usted!

Vacilaba Fernando Cortezo... ¿No era una confesión aquel dolor? ¿Y después de aquello, debía irse. ? ¡Pero el honor, el honor de su nombre..!

—Es preciso—declaró con firmeza.—Y ahora, adiós, Gloria... ¡Hasta la vista..., más temprano o más tarde, pero hasta la vista!

Sintió un escalofrío de emoción, un vértigo instantáneo y fugaz...¿Rozaría sus labios con un beso fraterno de despedida que habría de ser el primero y el último. ? Pero si la mancha con esa ofrenda purísima de su afecto, ¿no es verdad que le faltaría el valor que necesitaba para marcharse? Se dominó valeroso, enérgico. La tomó las manos en un apre-