PRECIOS DE SUSCRIPCION

EN JEREZ

Por un mes. . . . . 2'00 ptas.
Un año adelantado . 22'50 ptas

Los avisos reclamos, y comunicados a precios convencionales.

TELEFONO NUM. 55

Redacción y Administración, Evora, 20

El Guadalete

PERIÓDICO DE INTERÉS GENERAL. (FUNDADO EN 1852)

PRECIOS DE SUSCRIPCION

Fuera de Jerez

Un mes adelantado. . 2'50 ptas.
Un año íd. . 25'00 ptas.

Extranjero.

Un año adelantado. . 40'00 ptas

Número suelto, 0'10 ptas.—Atrasado, 0'25.

Redacción y Administración, Evora, 20

AÑO LXVII. | Jerez de la Frontera: Martes 14 de Mayo de 1918. | NUMERO 20.906

PRODUCCION GANADERA

La ganadería caballar del Excmo. Sr. Marqués de Casa-Domecq.--Reses bravas del Ilmo. Sr. D. José de Domecq.

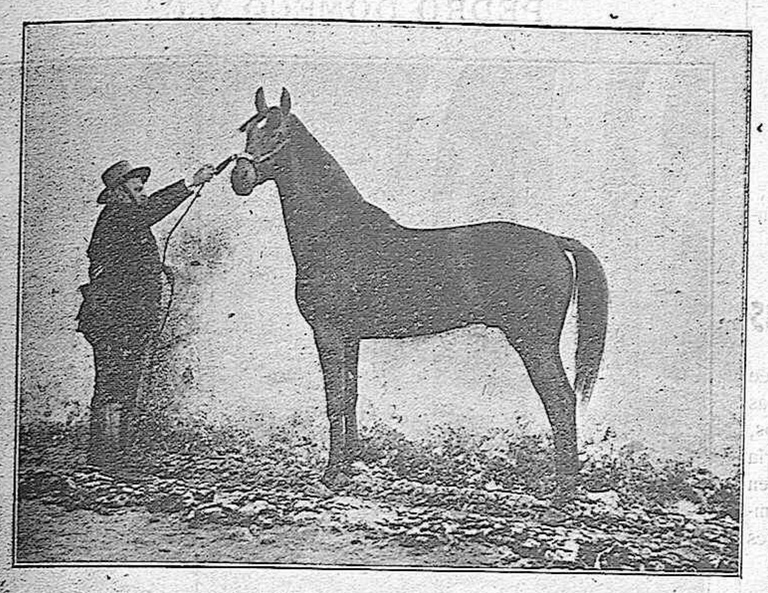

CARCELERO IV.—Cuatro años.
Raza árabe-andaluza, ganadería del Excmo. Sr. Marqués de Casa-Domecq.
Primer premio de potros de tres años de la Asociación de Ganaderos en unión de Abdallo I *en la Exposición Regional de Jerez en Abril de 1917.*
Fto. D. González.

Hablemos de la pasada Exposición de Ganados. Distraigamos, siquiera sea momentáneamente, nuestra atención de los difíciles problemas que tiene esta ciudad que resolver. Ocupémonos de las bellezas que en la raza caballar contiene nuestro pueblo. Hagamos honor al esfuerzo y a la inteligencia. Tributemos el merecido homenaje a los que laboran por fomentar una de las principales riquezas de esta comarca y por acrecentar la fama que, de antiguo, gozan en todo el mundo los caballos jerezanos.

El certamen de ganados celebrado el pasado mes de Abril constituyó un triunfo para este pueblo. Los representantes de la Asociación de ganaderos del Reino que en él actuaron de jueces, y los numerosos inteligentes de otras partes que visitaron la Exposicion, serán seguramente heraldos que se encargarán de divulgar las bellezas de las ganaderías jerezanas.

La del Excmo. Sr. Marqués de Casa Domecq alcanzó el éxito que merecía el inteligente esfuerzo que, con una perseverancia sin ejemplar, viene hace años desarrollando su aristócrata propietario, quien a su extremada afición por todo cuanto se relaciona con la producción hípica, une una cultura vastísima, adquirida a fuerza de estudio y de trabajo.

Y es lo curioso en este distinguido ganadero que siente la afición a los caballos por la afición misma; no le mueve en el esfuerzo que realiza el menor espíritu de lucro; trabaja en el fomento de su magnífica ganadería sólo por el placer de conseguir la perfección, que ha logrado, en la raza árabe-andaluza. A la selección escrupulosísima que año tras año viene realizando, se deben los éxitos que sus caballos han conseguido en cuantos certámenes se han presentado.

La base de sus triunfos estriba en la exagerada escrupulosidad que imprime en la crianza de sus ganaderías y a que trabajó siempre más por amor a aquéllas y a sus buenas cualidades, que por afán de obtener beneficios pecuniarios. Es decir, que nunca buscó el ganado más fácil de vender sino el mejor.

Prueba del crédito que este distinguido ganadero, goza en el campo de la producción hípica, es el hecho de ser sus ejemplares solicitadísimos y que a diario acudan a él ganaderos y aficionados de otras comarcas pidiéndole datos interesantes respecto a antecedentes de razas caballares.

Proceden los caballos del Sr. Marqués de Casa-Domecq de la famosa ganadería que tuvieron los frailes de la Cartuja de Jerez. En el año 1858 la compró D. Antonio Abad Romano quien la vendió en 1860 a D. Juan Pedro Domecq y Lembeye.

La ganadería del Sr. Marqués de Casa-Domecq es de origen árabe, la verdadera raza andaluza, sin cruzamiento con el caballo germánico que importó Carlos III. Dichos caballos son de una de las pocas razas que se han conservado puras. Consta la yeguada de unas doscientas cabezas, con cuatro sementales y número proporcional de crías de uno y dos años y las del destete último.

El caballo *Sahara* y la yegua *Abdalha* de pura sangre árabe, fueron cedidos por D. Alfonso XII a D. Juan P. Aladro y con crías de éstos y el famosísimo caballo *Fil-Plutus*, que compró Aladro en Maison Lafitte, hijo de *Plutus* (jamás vencido) y de la yeguada *New Star*, se formó la raza árabe-andaluza.

Tanto de la raza cartujana como de la árabe-andaluza, llevó el Sr. Marqués una pareja de caballo y yegua a la Exposición Internacional de Olympia (en Londres), donde fueron admiradísimos, singularmente el semental árabe-andaluz que fué adquirido para reproductor, por el Sr. Gerdes Hansen, con lo cual tuvo la satisfacción el Sr. Marqués de ser el primer ganadero español que desde hace más de un siglo ha importado para Inglaterra un semental nacional, siendo así que en otras épocas los caballos andaluces habían sido importados a la Albión y a Francia como los mejores del mundo para mejorar las razas de otros países, hasta el punto que varias de las familias corredoras del famoso caballo pura sangre inglés descienden de caballos y yeguas españolas.

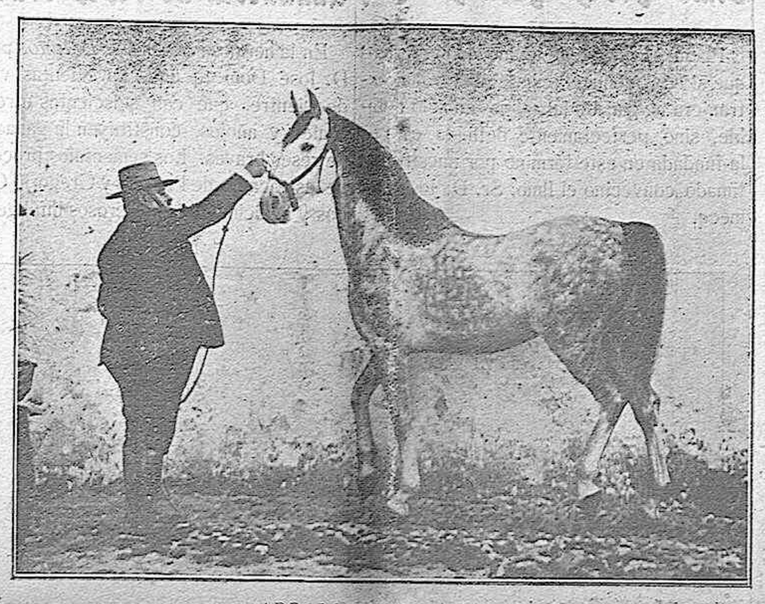

ABDALLO I.—Cuatro años.
Raza árabe-andaluza, ganadería del Excmo. Sr. Marqués de Casa-Domecq.
Primer premio de la Asociación de Ganaderos del Reino en unión de Carcelero IV *en la Exposición Regional de Jerez en Abril de 1917. Primer premio de su sección en la Exposición Regional de Jerez en Abril de 1918, consistente en un objeto de arte de S. A. R. la Infanta D.ª Isabel de Borbón.*
Fot. D. González.

Los triunfos de la ganadería del señor Marqués, en Olympia, determinaron el que su Alteza el Maharajá Scindia de Givalior (India Inglesa) adquiriera dos ejemplares de esta casa.

Su Alteza vió los caballos retratados en una revista inglesa y escribió a sus agentes en Londres manifestándoles su deseo de comprarlos, y en caso de haber sido vendidos (como en efecto ocurrió con uno de ellos), comprar otros de la misma ganadería.

Se le enviaron retratos y reseñas de varios caballos, y con el fin de verlos vino Jerez, de parte de su Alteza, el teniente coronel Hahsar, escogiendo a *Príncipe III*, uno de los que fueron a Olympia, y a *Carcelero III*, padre del que fué vendido en dicha Exposición de Londres, quedando concertado el precio en *2.000 libras esterlinas* (10.784 duros).

Otro caballo notabilísimo de su ganadería es digno de citarse en esta información: *Aguilito II*, que murió de 17 años, en 1906. Este caballo puede considerarse como el continuador de la raza cartujana, y por él ofreció *22.000 pesetas*, D. Juan Palomo, de Guatemala, que claro es, no fueron aceptadas.

Otro precioso ejemplar, *Aguilito IV*, fué adquirido por mister Ira Barrow, de Nueva York, quien declaró que en veinticinco años de aficionado había logrado tener cuatro o cinco «caballos de punta», pero ninguno comparable a *Aguilito* «ni por cinco minutos» según su frase textual. *Carcelero III* y *Príncipe III* también obtuvieron las señaladas victorias que suponen ser el primer ganador del Campeonato de España en Madrid, en 1907, y de la Copa de los Infantes D.ª María Teresa (q. s. g. h.) y D. Fernando y Campeonato de la regional de Jerez en 1912. *Califa*, árabe-andaluz, y *Espartino*, andaluz-cartujano, fueron adquiridos para reproductores por el Estado español, así como *Romanito*, premiado en Madrid en 1908, lo compró la Cría Caballar.

Como caballos de concursos en la Ganadería del Sr. Marqués de Casa-Domecq, son muy nombrados el *Boquerón*, que tantos éxitos y premios ha logrado y el *La Ina*, de cuyos triunfos en Granada, Barcelona, Córdoba, Valladolid, San Sebastián, Jerez y Madrid tantos y tan merecidos elogios ha hecho la prensa.

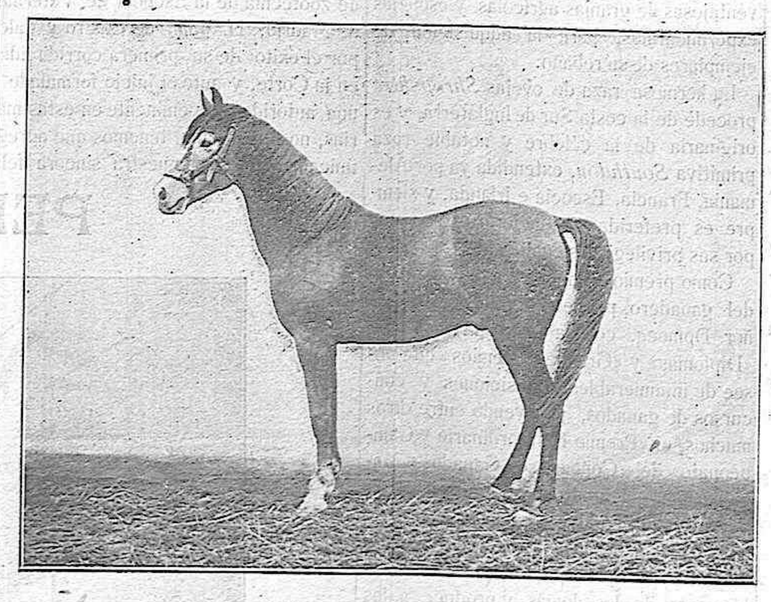

ARDOROSO I.—Tres años.
Raza árabe-andaluza, ganadería del Excmo. Sr. Marqués de Casa-Domecq.
Primer premio en su sección, de la Asociación General de Ganaderos del Reino en la Exposición Regional de Jerez, año 1918.
Fot. D. González.

Brillantísima es la historia de este caballo, pues sus éxitos han sido continuos.

En el concurso hípico celebrado en Jerez en 1913, con tres años de edad, y sólo dos meses de preparación, fué el único caballo que hizo la prueba de Honor sin derribar ningún obstáculo, ganando la Copa de la Excma. Diputación Provincial.

En Granada, el mismo año, hizo el recorrido Copa Granada sin faltas.

En 1914 ganó en Córdoba el primer premio de la Carrera Nacional, obteniendo también el mismo premio en Barcelona.

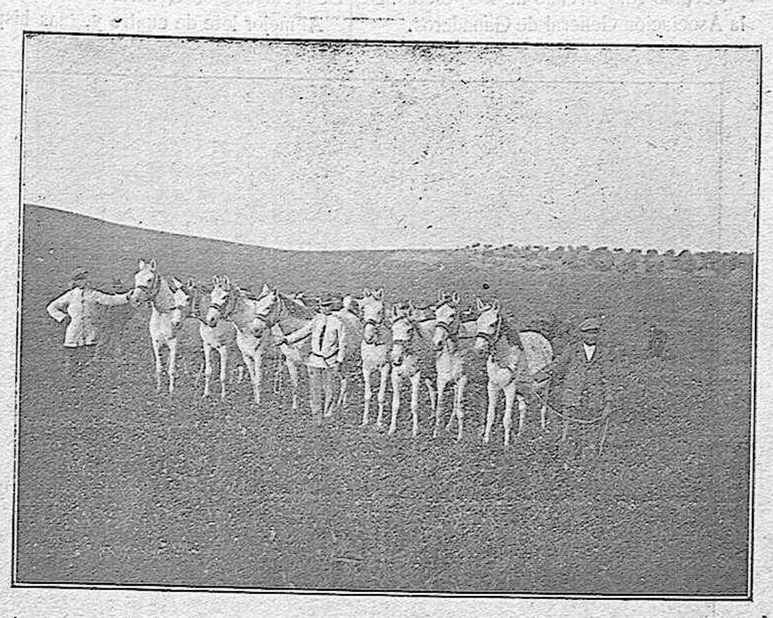

Grupo de yeguas del Excmo. Sr. Marqués de Casa-Domecq, donde se puede apreciar la fijeza del tipo de su raza árabe-andaluza.
Fot. D. González.

En esta capital obtuvo el segundo premio de la prueba *Premio de los Pirineos*.

En Madrid, entre otros premios, obtuvo el primero de la prueba *Omnium* en competencia con 103 caballos de todas razas y de renombradas cuadras, siendo colosal el triunfo conseguido por *La Ina*, admiradísimo por cuantos inteligentes y aficionados concurrieron al Concurso.

Fué también ganador, en la misma capital, del primer premio en la prueba *Parejas*.

Fué asimismo ganador tan soberbio ejemplar del primer premio en la prueba Saltos por cuatro.

En Córdoba se le concedió la Copa de la Infanta Isabel, Premio de Honor, y en Jerez, el mismo año de 1915, ganó tres primeros premios consistentes, en la Copa de Jerez, Premio de Honor y Premio de Caza.

En estos últimos días, su actual propietario, Sr. Goyoaya, de Madrid, ha logrado un nuevo triunfo con este precioso caballo y en expresivo telegrama participó al señor Marqués de Casa-Domecq lo siguiente: «Debut *Ina* primer premio Nacional, gran éxito.»

Prolijo sería detallar uno por uno los premios que a este magnífico caballo le han sido concedidos, debiendo hacer constar que en todos los Concursos ha sido montado por el hábil y afamadísimo ginete don Luis Moreno, capitán del Regimiento Lanceros de Villaviciosa, cuyo señor ha logrado llevar el referido caballo a su completo entrenamiento, conservándolo en perfecto estado de sanidad, labor que es digna de los mayores elogios.

Por último, *Alhá II* puede considerarse como el favorito de la londinense Exposición de Olympia. En la sección de razas extranjeras, el *box* donde *Alhá* estaba alojado, se veía constantemente lleno de admiradores que se disputaban su adquisición, llevándoselo por fin, Mr. Gerdes Hansen.

En la Exposición regional de Ganados celebrada en esta ciudad en los días 26, 27 y 28 del mes de Abril último, la ganadería del Sr. Marqués de Casa-Domecq ha obtenido los premios siguientes:

Sección 2.ª—Primer premio. — De Su Alteza Real la Infanta D.ª Isabel de Borbón: Un objeto de arte.

Al mejor caballo semental hispano-inglés o hispano-anglo-árabe, de 4 a 12 años de edad.

Se le concedió a un caballo llamado *Abdallo I*, tordo avutardado claro, del Excelentísimo Sr. Marqués de Casa-Domecq.

Obtuvo mención honorífica el caballo *Carcelero IV*, castaño, del Sr. Marqués de Casa-Domecq.

Sección 3.ª—Premio de 500 pesetas. De la Asociación General de Ganaderos del Reino.

Al mejor caballo semental, pura sangre árabe o anglo-árabe, de 4 a 12 años de edad.

Se le concedió al caballo llamado *Oriental I*, alazano, del Sr. Marqués de Casa-Domecq.

Mención honorífica.—A un caballo llamado *Millonario*, alazano, del Sr. D. José de Domecq y Núñez de Villavicencio.

Sección 5.ª—Premio de 400 pesetas: De la Asociación General de Ganaderos del Reino.

Al mejor potro de raza española, tipo oriental y perfil recto, de 3 años de edad, que a juicio del Jurado reuna condiciones para ser destinado a semental.

Adjudicósele a un potro llamado *Gorrión II*, tordo, del Sr. Marqués de Casa-Domecq.

Sección 6.ª—Premio de 500 pesetas: De la Asociación de Ganaderos del Reino.

Al mejor potro hispano-árabe, hispano-inglés o hispano-anglo-árabe de 3 años de edad.

Otorgósele a un potro llamado *Ardoroso I*, tordo, del Sr. Marqués de Casa-Domecq.

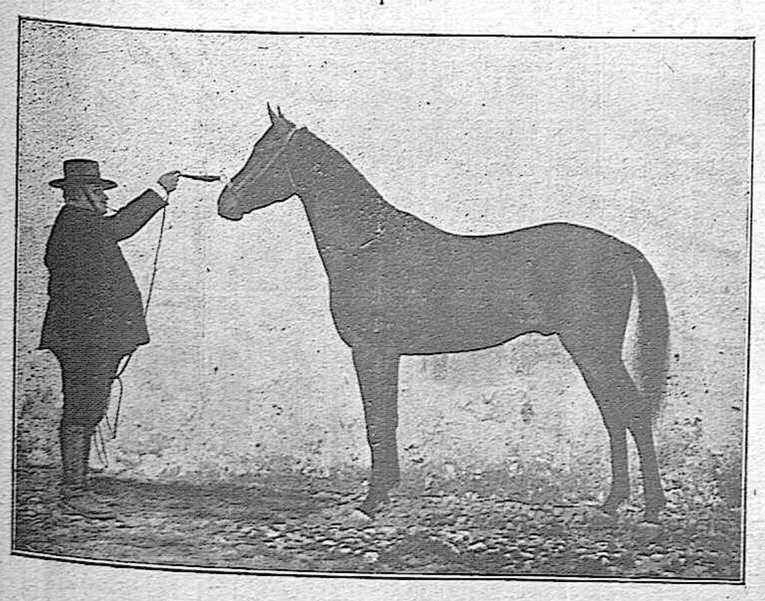

CARCELERO V.—Tres años.
Raza árabe-andaluza, ganadería del Exmo. Sr. Marqués de Casa-Domecq.
Fot. D. González.

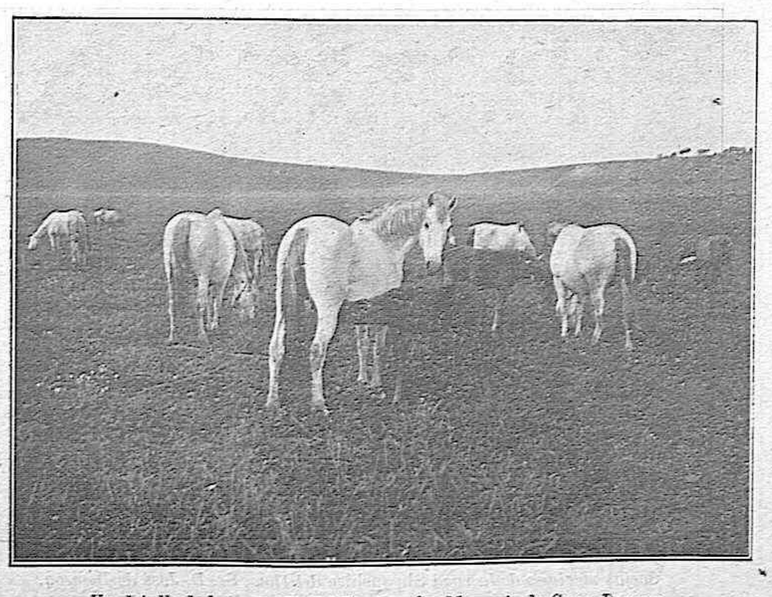

Un detalle de la yeguada del Excmo. Sr. Marqués de Casa Domecq.
Fot. D. González.

Cobra de yeguas raza árabe-andaluza, de la ganadería del Excmo. Sr. Marqués de Casa-Domecq, que obtuvieron el primer premio y Campeonato en la Exposición Regional de Jerez de Abril de 1917.

Fot. D. González.

Mención honorífica.—A un potro llamado *Carcelero V*, castaño, del mismo señor.

Mención honorífica.—A una yegua llamada *Rica*, castaña dorada, del Sr. Marqués de Casa-Domecq.

Clase E.—Potros de aptitud para silla.

Sección 18.—Premio de 400 pesetas. De la Asociación General de Ganaderos.

Al mejor lote de dos potros de raza española, de tipo oriental y perfil recto, de 3 años en primavera de 1918 y del mismo hierro.

Se le concedió o un lote de dos potros llamados *Espartero I*, y *Principe VI*, tordos, del Sr. Marqués de Casa-Domecq.

Sección 19.—Premio de la Asociación General de Ganaderos del Reino.

Al mejor lote de dos potros hispano-árabe, hispano-inglés o hispano-anglo-árabe, de 3 años en primavera de 1918 y del mismo hierro.

Segundo premio.—De 200 pesetas.

Se adjudicó a un lote de dos potros llamados *Invicto I*, tordo y *Soberano II*, alazano, del Sr. Marqués de Casa-Domecq.

Sección 21.—Premio de 300 pesetas: De la Asociación General de Ganaderos.

Al mejor lote de tres potros de raza española, de tipo oriental y perfil recto, de 2 años en primavera de 1918 y del mismo hierro.

Adjudicóse a un lote de tres potros llamados *Lindo IV*, castaño, *Pies de Liebre III*, alazano, y *Cartujanillo I*, tordo, del Sr. Marqués de Casa-Domecq.

Sección 31.—Premio de 400 pesetas: De la Asociación General de Ganaderos.

Al mejor lote de cuatro yeguas hispano-árabe, hispano-inglés o hispano-anglo-árabe, de 4 a 12 años de edad y del mismo hierro.

Adjudicóse a un lote de cuatro yeguas llamadas *Alteza*, castaña, *Diva*, torda, *Olimpia*, torda y *Carcelina II*, torda, del Sr. Marqués de Casa-Domecq.

CAMPEONATO.—A la yegua que formando parte del lote premiado en las dos secciones 30 y 31 o en las análogas de concursos anteriores, se le considere por sus excepcionales condiciones digna de este título.

Se le otorgó a la yegua llamada *Buena Moza II*, del Sr. Marqués de Casa-Domecq.

Sección 33.—Premio de la Asociación General de Ganaderos del Reino.

Al mejor lote de yeguas ds cualquier cruza, de aptitud para tiro, de 4 a 12 años, nacidas en España y del mismo hierro.

Segundo premio.—De 200 pesetas.—A un lote de cuatro yeguas llamadas *Nadadora, Ofendida, Ociosa* y *Poderosa*, alazanas, de D. José de Domecq.

Sección 35.—Premio de 250 pesetas: De la Asociación General de Ganaderos.

Al mejor lote de cuatro potrancas hispano-árabe, hispano-inglés o hispano-anglo-árabe, de 3 años en primavera de 1918 y del mismo hierro.

Se le concedió a un lote de cuatro potrancas llamadas *Leoncilla*, torda, *Figurada*, torda, *Bélica*, blanca y *Persa II*, alazana, del Sr. Marqués de Casa-Domecq.

Sección 38.—Premio de 200 pesetas: De la Asociación General de Ganaderos del Reino.

Al mejor lote de cuatro potrancas hispano-árabe, hispano-inglesas o hispano-anglo-árabes, de 2 años en primavera de 1918 y del mismo hierro.

Adjudicósele a un lote de cuatro potrancas llamadas *Pajarera*, blanca, *Florecilla*, torda, *Pensadora*, torda y *Prisionera*, torda, del Sr. Marqués de Casa-Domecq.

Toros de salida tomando el pienso en la dehesa de Bolaños.

Fot. D. González.

Los dos primogénitos *de la añada de 1918 en la yeguada del Excmo. Sr. Marqués de Casa-Domecq.*

Fot. D. González.

GANADO LANAR DEL Ilmo. Sr. D. José Domecq

Puede afirmarse de un modo categórico, que si en Andalucía existe una raza extranjera de ganado lanar, no tan solo notable, sino perfectamente definida, esta es la fundada en este término por nuestro estimado convecino el Ilmo. Sr. D. José Domecq.

Las ovejas merinas de pura sangre *Shropshire* son ejemplares perfectos, tanto por el valor de su lana como por la inmejorable calidad de su carne, y se ha formado mediante una constante labor de mejora zootécnica por los métodos de selección y cruzamiento, hasta constituir de un modo fijo la pureza de su sangre, y en estas condiciones, sus sementales son ambicionados por los ganaderos inteligentes para la mejora de ganaderías. El Sr. Domecq recibe con bastante frecuencia, proposiciones ventajosas de granjas agrícolas y escuelas experimentales, para la adquisición de ejemplares de su rebaño.

La hermosa raza de ovejas *Shropshire* procede de la costa Sur de Inglaterra, y es originaria de la célebre y notable raza primitiva *Southdon*, extendida ya por Alemania, Francia, Escocia e Irlanda, y siempre es preferida para mejorar otras razas por sus privilegiadas cualidades.

Como premio al mérito y a la constancia del ganadero, puede enorgullecerse el señor Domecq, con la extensa relación de «Diplomas» y «Grandes Premios» que posee de innumerables exposiciones y concursos de ganados, poseyendo entre otros muchos, el «Premio Extraordinario y Campeonato» del «Concurso de Ganados y Maquinaria», celebrado en Madrid en 1907, por su magnífico lote de ganado lanar.

El ganado de esta raza presenta una constitución típica que le diferencia notablemente de los demás, y produce a los verdaderos aficionados aquella satisfacción especial del inteligente que sabe apreciar en su justo valor el mérito que representa para un ganadero el conseguir la producción de ejemplares perfectos.

Estas ovejas son de cabeza de mediano grosor con frente ancha y plana, mochas, de orejas cortas, cuello corto, tronco musculoso, riñones y grupa amplios, extremidades cortas. Su vellón ocupa todo el cuerpo, pues cubre hasta la frente y los carrillos, circunscribiendo la cara en forma de marco, el vientre y extremidades cubiertas de lana, y todo esto, con la ventaja de constituir al propio tiempo una variedad precoz y sobrio. Tanto la lana como la carne del ganado de esta raza, son tan solicitados en el mercado, que a pesar de tener un sobreprecio de venta por su calidad, son los primeros que se cotizan en las transacciones del comercio.

Borrego de la raza Shropshire *de la ganadería del Ilmo. Sr. D. José de Domecq.*

Fot. D. González.

Ganadería de reses bravas

En la hermosa dehesa de *Bolaños* posee D. José Domecq unas novecientas vacas de vientre, que con seiscientos utreros, erales y añojos, constituyen la ganadería de reses bravas. Los sementales proceden de las vacadas de Parladé y Gregorio Campos y a juicio de los numerosos inteligentes que han presenciado las faenas de tienta para la calificación de las reses, no cabe duda que el cruzamiento que se efectúa responde perfectamente a los deseos de la afición, y se formará una ganadería notable; para ello no hay más que seguir por el camino emprendido en la mejora de la ganadería, con la constancia y la inteligencia que ya en estos asuntos tiene dada pruebas el Sr. Domecq. Nosotros hemos tenido ocasión de leer una entusiasta felicitación dirigida al Sr. Domecq por el catedrático de zootecnia de la Escuela de Veterinaria de Madrid, D. Juan de Castro y Valero, por el éxito de su primera corrida lidiada en la Corte, y ante el juicio formulado por una autoridad tan eminente en estas materias, nosotros nada tenemos que agregar, únicamente unimos nuestra sincera felicitación a la del distinguido catedrático y deseamos a nuestro estimado convecino los triunfos que merece su constancia y laboriosidad.

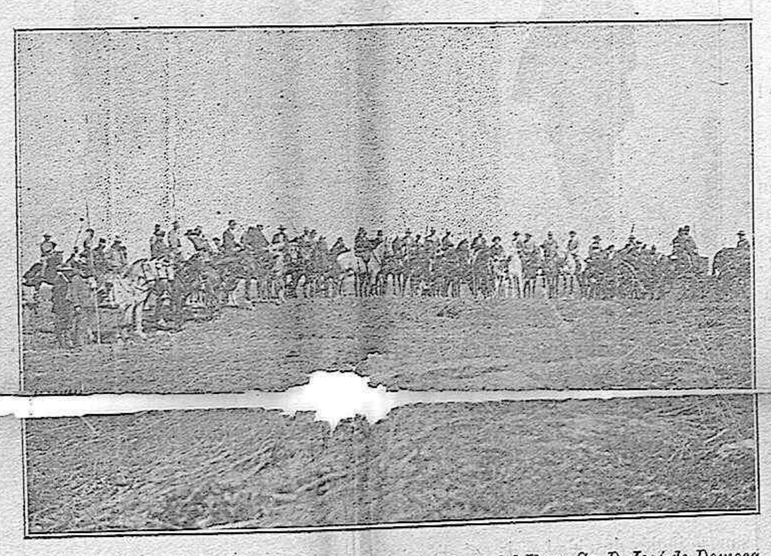

Caballistas e invitados a un tentadero de la ganadería del Ilmo. Sr. D. José de Domecq, en Bolaños.

Fot. D. González.

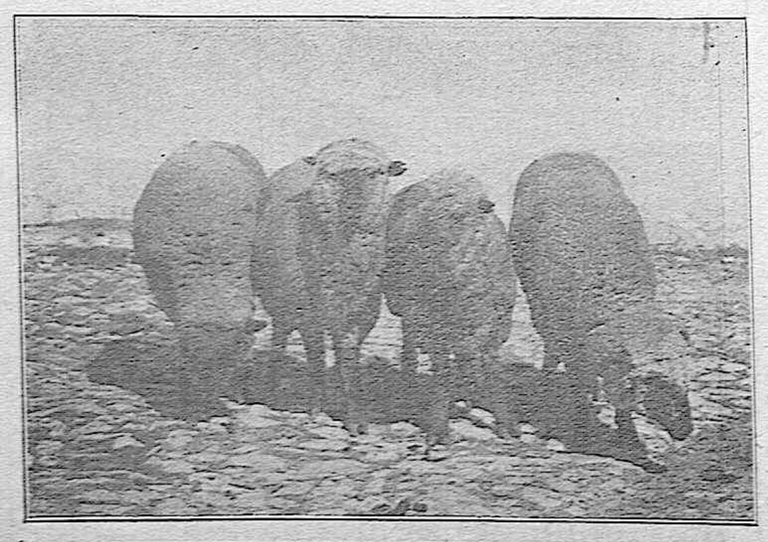

Ovejas merinas de la raza Shropshire *del Ilmo. Sr. D. José de Domecq, ganadoras del* Campeonato *como raza selecta y del* Gran Premio *por la calidad de su lana*

Fot. D. González.

POR LA CRÍA CABALLAR

Como si fuesen pocas las causas determinantes de la ruina que se cierne sobre la cría caballar en nuestro desdichado país, otra más se presenta con caracteres de verdadera gravedad, y es nuestro deber, siquiera sea por patriotismo, llamar la atención de quien pueda remediarlo, para que no desaparezca por completo la riqueza que en otros tiempos más venturosos representaba nuestra cría caballar.

Los precios que alcanzan en el mercado el ganado mular, son verdaderamente asombrosos; el valor de una muleta de un año es mucho más elevado que el de un potro de tres años; y como el negocio no reconoce más apostolado que el representado por el dinero, la producción del ganado mular irá en aumento con vertiginosa rapidez, y en esa misma proporción de cantidad y velocidad, irá disminuyendo la fuente productora de esa riqueza que se evapora, representada por la ganadería caballar. Pasará como con los huevos de oro de la fábula, que a la postre, por la avaricia inconsciente de la riqueza, todo se pierde. El ganado mular como producto híbrido no se reproduce, representa el término de su especie, y la ganadería que se dedica a esta producción se paraliza primero y en progresión descendente termina por desaparecer; de igual modo que si en virtud de un abono prodigioso y fecundo que se arrojase a la tierra para que brotase de sus entrañas una vegetación asombrosa, y después de responder con una recolección abundante, aquella tierra que fué tan pródiga, tan altruista, tan espléndida, quedase estéril para lo sucesivo, un anverso de vida exuberante y un reverso de muerte.

Protéjase al ganadero que se sacrifica por la prosperidad de la ganadería caballar, que es un verdadero patriota, porque contribuye en mayor o menor escala al sostenimiento de la cabaña nacional, desventurada cenicienta de la patria, que a pesar de los agravios y de las ingratitudes que recibe, no se cansa de producir el alimento que necesitan sus hijos.

La Junta Central del Censo del Ganado, ha publicado el correspondiente al año 1915, y según dicho censo, existían en España el año anterior 397.955 cabezas de ganado caballar y 770.124 del mular, habiendo disminuido la caballar en 10.956, siendo de notar que esta disminución alcanza una proporción mucho mayor cada año.

Urge pues una medida radical, que detenga la marcha suicida de nuestra ganadería, y fomentar con verdadero interés el progreso y mejora de la ganadería caballar base esencial de la riqueza agro-pecuaria, que son las principales fuentes productoras de nuestro país.

Cuantos servicios pueda prestar la mula, sea en la agricultura como en el ejército, pueden ser sustituídos por el caballo, y que éste adquiera un valor equitativo que sirva de estímulo al interés del productor. De ningún modo queremos decir con esto, que un mismo tipo de caballo ha de aplicarse a los diversos servicios; hay que averiguar la aptitud del caballo, hay que valorar sus condiciones de forma, su estática y su dinámica, para que considerado como una máquina que ha de dar un rendimiento útil, aplicarlo con el conocimiento de causa debido para obtener la mayor producción con el menor desgaste o esfuerzo mínimo.

El valor inmenso de la zootecnia como ciencia práctica es incalculable; mediante la selección, el cruzamiento, el mestizaje y la consanguinidad, en íntima relación con las leyes fisiológicas de la herencia, se llega a formar las razas más variadas, que con aptitudes especiales, se pueden amoldar perfectamente a los diversos servicios, resultando de estos conocimientos y de su aplicación, la formación de variedades para la carrera, el salto, la caza, el tiro pesado o ligero, las labores agrícolas, etc., etc.

El ideal zootécnico es el perfeccionamiento de las aptitudes del caballo y crear ejemplares especializados para los diversos servicios, constituyendo razas perfectamente definidas que honran en alto grado al ganadero consecueute que aplicando los conocimientos científicos en la mejora y perfeccionamiento de la ganadería saben imprimir la orientación especial de la raza con aptitud definida. Por el conocimiento de estos principios llegamos a resolver en condiciones económicas la cría y la recría, no sólo de los équidos, sino que su acción alcanzará a todos los de la escala zoológica, que sean de aplicación para nuestras necesidades.

España fué siempre rica en este ramo, pero cuestiones de índoles diversas han contribuído a que actualmente seamos tributarios de paises extraños que, más previsores que nosotros, han encaminado esta riqueza con verdadera atención ajustándola a las prácticas que habían de dar buenos resultados, sin contar en otras partes, con las hermosas condiciones de nuestro suelo y de nuestro clima.

Fomentar el desenvolvimiento de la cría caballar en sus diversos aspectos, significa contribuir de un modo directo por la prosperidad de la patria; la riqueza pecuaria se encuentra huérfana de defensores en las altas esferas de la gobernación, y así como no han faltado caudillos ilustres que con su clara inteligencia señalaron el camino de salvación de nuestra postergada agricultura, desplegando una bandera de *política hidráulica* que se traduce en hechos positivos, multiplicando la riqueza de los campos, de igual modo, y con no menos entusiamo, aparecerán campeones decididos que luchen por la prosperidad de nuestra desdichada ganadería, simbolizando una *política pecuaria* precursora de más lisonjero porvenir, encauzando por caminos de prosperidad los grandes y sagrados intereses de la ganadería española.

FRANCISCO TIMERMANS,
Inspector de Higiene Pecuaria.

PEDRO DOMECQ Y C.A

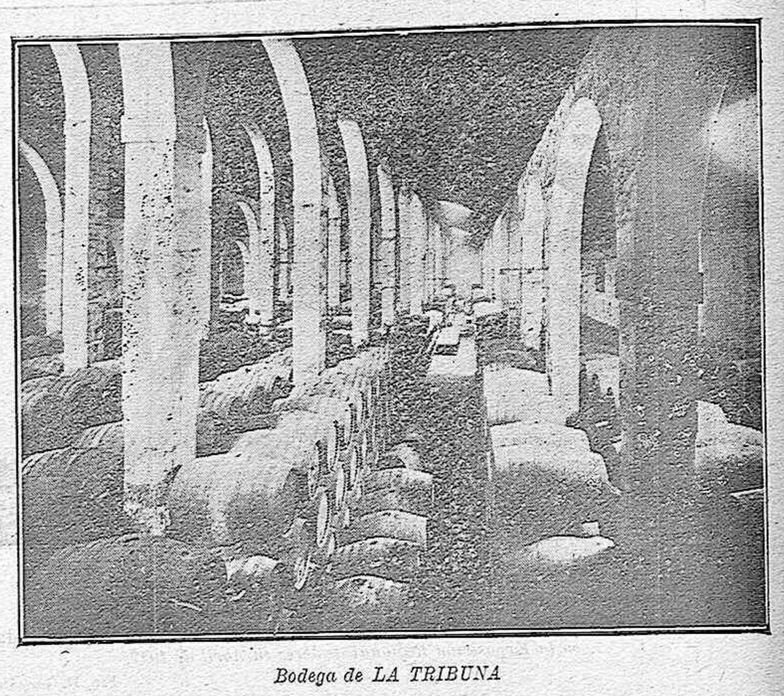

Bodega de LA TRIBUNA

PEDRO DOMECQ Y C.A

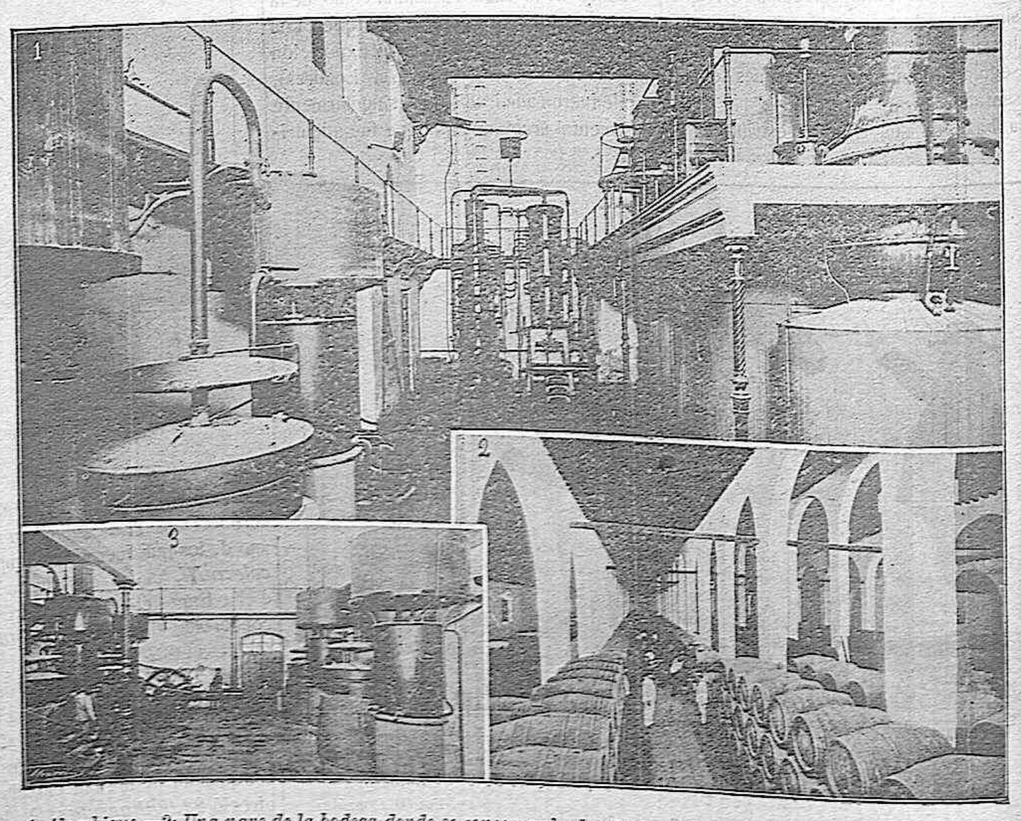

1: Alambique.—2: Una nave de la bodega donde se conserva el soleraje del Coñac.—3: Otro aspecto del Alambique.

LA FÁBRICA DE BOTELLAS

Esta fábrica fué construída por el acaudalado industrial de Lyon, monsieur André Bocuze, empezando la fabricación de botellas en 1896. Algún tiempo después se formó la Sociedad Anónima «La Jerezana», que al año siguiente se transformó en la «Compagnie Générale des Verreries Espagnoles», cuya razón social lleva hoy, formando parte de esta Sociedad la fábrica de vidrio plano de Lamiaco, Bilbao.

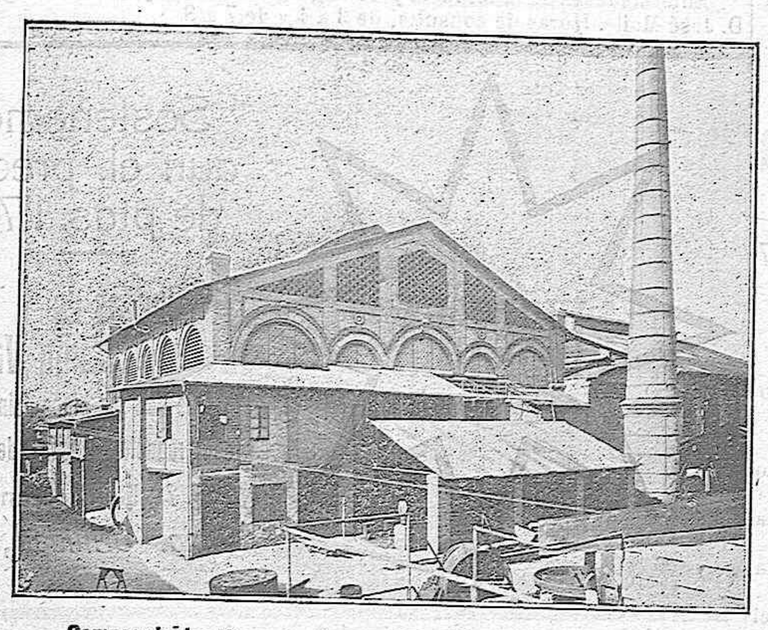

Compagnie des Verreries Espagnoles. Un aspecto de la Fábrica.
Fto. D. González.

El establecimiento de esta fábrica en Jerez, lejos de los puntos productores de carbón y otras materias primeras, esencialísimas, obedeció al deseo de surtir a la plaza de Jerez y a las inmediatas de Sanlúcar, Chipiona y Puerto de Santa María, de las botellas necesarias para su importantísima exportación de vinos.

Desde su fundación, esta fábrica ha ido agrandándose con nuevas construcciones para hacer frente a las necesidades del mercado, y en la actualidad cuenta con dos hornos sistema Siemens, y un tercero en construcción, cuyas obras están paradas por la imposibilidad de recibir el material necesario para terminarlo.

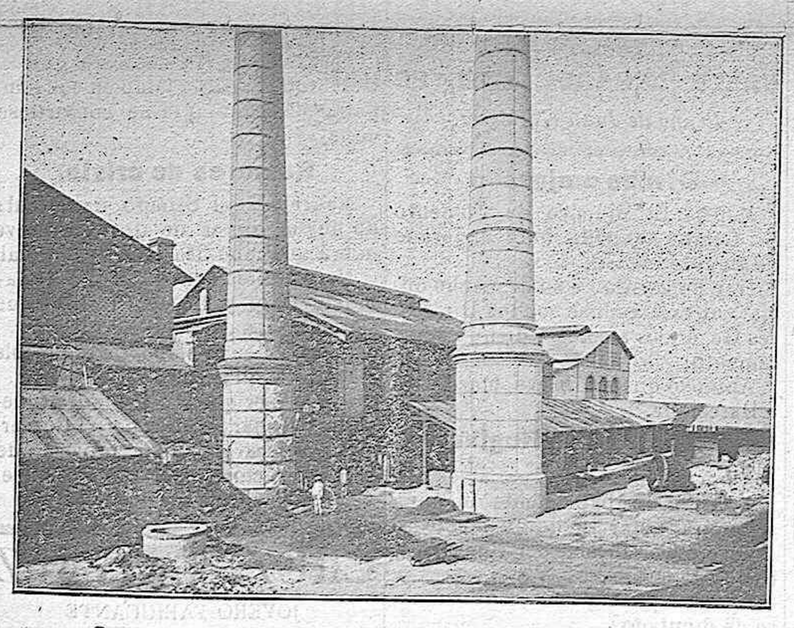

Compagnie des Verreries Espagnoles.—Otro aspecto de la Fábrica.
Fot. D. González.

Desde el principio de la guerra, esta industria viene sufriendo las mismas escaseces y faltas que otras, pero en mayor escala, a causa de su mayor consumo, principalmente de carbón. Las materias primeras escasean cada vez más, y hay que adquirirlas donde se encuentran, de calidad inferior, y a precios que triplican o cuadruplican los que anteriormente se pagaban. Los materiales refractarios se encuentran en el mismo caso, y así un horno que antes podía trabajar durante 9 a 11 meses, ahora dura mucho menos.

Debido o todo esto, y sobre todo a la falta de carbón, la fábrica no viene trabajando más que con un solo horno, y hace todos los esfuerzos posibles para satisfacer las necesidades del negocio vinatero.

En la fábrica, y a pesar de no trabajar más que un solo horno, están ocupados en la actualidad 350 operarios que obtienen jornales bastante crecidos.

La Compañía tiene establecidas varias organizaciones en favor de sus operarios, tales como una iguala de médico y botica para ellos y su familia, una Caja de Ahorros a la que la Compañía entrega 500 pesetas mensuales que se distribuyen entre todos los imponentes en proporción a sus entregas. Todas las cantidades inscritas en las libretas, tanto por entregas de la Compañía como de los operarios, perciben un interés de 4 por 100.

Independientemente existe una Caja de Economías en la que los operarios pueden entregar las sumas que quieran, bajo el interés del 4 por 100.

Además, cuando un operario se casa o celebra la boda de una hija, cuando tiene un hijo, o cuando fallece su padre o madre, o uno de sus hijos, la Compañía le entrega una suma variable de 25 a 10 pesetas, según el tiempo de trabajo en la fábrica.

Cuando fallece un operario todos los gastos de sepelio son pagados por la Compañía.

El actual Director de la Fábrica Mr. León Loupot, une a su competencia en la industria que tiene a su cargo, cualidades que le hacen acreedor a la consideración y respeto que ha sabido captarse en el escaso tiempo que lleva en esta ciudad. El alto personal de la Fábrica, entre el que se destaca D. Eugenio Laboisse, muy conocido y estimado en la población, secunda con gran acierto la gestión de Mr. Loupot.

MEXIA, JOYERO

JOYERIA. En esta casa, la más antigua de Cádiz, encontrará el público toda clase de joyas de estilo moderno y a precios baratísimos.

PLATERIA. En objetos de plata es la única en su clase, por ser Representante exclusivo para España de la casa James Deakin & Sons, de Londres.

RELOJERIA. Relojes de las marcas **Longine, Omega** y de las mejores conocidas.

ESTA CASA TIENE VIAJANTE PARA LA PROVINCIA

Columela, núm. 20.--CADIZ

Luis de la Calle
Almacenista de Vinos y Alcoholes
Bodegas en Jerez y Valdepeñas

ESPECIALIDAD
En Vinos Tintos Finos de Mesa
legítimos de Valdepeñas.
SE SIRVEN A DOMICILIO

Bodegas en Jerez:
PLAZA DE QUEMADA, NÚM. 5

FABRICANTE DE ALCOHOLES VINICOS
EN TOMELLOSO

Depósito:
PLAZA DE QUEMADA N.° 6
Teléfono, núm. 149.
JEREZ DE LA FRONTERA

GUTIÉRREZ HERMANOS
Cosecheros y exportadores de vinos finos
Fabricantes de Anisados, Ponches y Coñacs.
Jerez de la Frontera

ESPECIALIDADES
Amontillado "COLOMBO"
"ANÍS DEL LEON"
Champagne "PREMIER"
"Coñac GÉNESIS"

VINOS
Juan Gonzalez Suárez
AMONTILLADO ELECTRA
JEREZ.

D. Federico de la Calle

El prestigio de que goza en la localidad y en el mundo mercantil esta honorable personalidad, ha sido adquirido a fuerza de trabajo y de perseverancia.

De ahí la respetuosa simpatía que inspira el nombre de D. Federico de la Calle y Corrales. En pocos a[illegible] logrado constituir un negocio de extraordinaria importancia. Al buen golpe de vista que posee y a su espíritu amplio y emprendedor se deben sus constantes éxitos.

No quisiéramos lastimar su modestia con nuestros elogios; pero habrá de permitirnos el querido amigo que dediquemos en el presente número extraordinario un homenaje a su laboriosidad y a su talento para la concepción de las empresas que desarrolla con admirable acierto.

Hasta hace poco tiempo constituyó su principal negocio la venta de vinos de Valdepeñas y de alcoholes al por mayor. En sus amplísimas y bien acondicionadas bodegas ha almacenado siempre grandes existencias para poder hacer frente a los importantes pedidos que recibe constantemente de sus representantes en otras localidades.

En la Mancha posee también el señor de la Calle grandes bodegas y alambiques para la fabricación de los excelentes alcoholes que importa a esta ciudad y expende a exportadores de la región.

La paralización que el negocio vinatero ha sufrido con motivo de la catástrofe mundial, indujo al Sr. de la Calle a emprender otros derroteros sin abandonar su anterior significación. Continuando el desarrollo de su industria, que como antes decimos, se encuentra en todo su apogeo, pensó en dedicar una parte muy importante de su capital a implantar un negocio agrícola y ganadero y como D. Federico de la Calle es hombre que consigue cuanto se propone, en esta nueva fase de su actividad mercantil ha logrado rebasar en poco tiempo los cálculos que hiciera cuando proyectó la adquisición de las tierras de labor donde hoy recolecta importantes cantidades de cereales y se desarrollan numerosas cabezas de ganados vacuno y mular.

En el mundo de los negocios el nombre de D. Federico de la Calle quiere decir tanto como actividad, corrección y exactitud. En el trato particular, cortesía, amabilidad, deferencia, bellas cualidades que tan poco cuestan y que, sin embargo, no son patrimonio de todos los que, como este excelente amigo, han sabido encumbrarse con su esfuerzo y su honradez.

CONTRA LA CALVICIE
WITHALOPS

Nuevo producto inglés, para evitar la caída del cabello y promover su nuevo crecimiento.

En las primeras aplicaciones hace desaparecer la caspa si la hubiere Antes de terminar el primer frasco la caída se contiene; y se observa el nacimiento del nuevo pelo en todos los sitios donde la raíz no se ha perdido por completo.

Se vende desde un octavo de litro, con cuya cantidad puede apreciarse la verdad de cuanto queda dicho.

Precio del litro 20 pesetas

Depositario para la venta en España
J. Domínguez Ruiz
Droguería en Jerez de la Frontera

Poemas íntimos

IRREDENTA

A Paulette, falsa y depredadora.

En el tormento de tu vida puse
un fervoroso canto de alegría,
no hay pretexto a mis ojos que te excuse
ni razón que aminore tu falsía.
Sabes mentir y disfrazar con arte
tus aviesas perfidias, tus maldades,
no hallarás quien te quiera o quien te aparte
del mal camino de las liviandades.
Más que mala eres necia, ridícula, ignorante;
buena para querida de un danzante,
y aún me parece mucho tal honor.
Pues eres para mí tan poca cosa
que, por vulgar, mezquina y mentirosa,
ni mereces mi odio ni mi amor.

INVITACION

A Pedro Luis de Galvez, Quijote y Atila.

Entremos, camarada, la taberna está abierta.
Hay galanes chulescos y damas de burdel,
está la poetambre de Gorki la incierta
descendencia de Nadie, descendientes de él.
Vaciemos las monedas.—Ganímedes, más vino.
Y vosotras, harapos, pedidle al impudor
caricias más sangrientas que manos de asesino
y trallazos de besos y borrascas de amor.
Yo también estoy lleno del asco de la vida.
Por amor de mi nombre a una mujer perdida
profesa del pecado, carne de lupanar.
Y he sentido más tarde el azote rusiente
del menguado concepto que merezco a la gente
y bebo, como tú, para no asesinar.

JOSÉ MARÍA PUYOL.

Jerez.

A. A. MADRONA
CALLISTA
Antiguo Practicante de Medicina Cirujano

Practica toda clase de operaciones y curaciones que correspondan a su profesión y que ordenen los Sres. Facultativos.

Consultas: Todas las horas hábiles del día y lo extraordinario a cualquier hora de la noche.

Gabinete: Medina, 6.—Precios módicos.

Se opera a domicilio mediante aviso.

Se practican Masajes con excelentes resultados.

SUBASTA

El Martes 14 de Mayo de 1918 en la Casa de Préstamos calle Pedro Alonso núm. 6, de alhajas, ropas y otros efectos, empeñados en los meses de Agosto y Septiembre de 1917 cuya numeración corresponde desde el núm. 1 al 4.531.

Jerez 9 de Mayo de 1918.

Sulfato de Cobre
98/99 %
Sulfatadoras "Victoria"
DE GRAN PRESION
Azufradoras "Nacional"
DE DOBLE EFECTO
Papel sensible para la preparación correcta del caldo bordelés, 0'25 pesetas.

Sociedad Enológica del Panadés
Santa María, 25 Teléfono 171

HOTEL "LOS CISNES"--Comedor

Marcas recomendadas de la acreditada casa Exportadora de Vinos
ALVAREZ & MAYOL
JEREZ
AMONTILLADO FINO SIBARITA
ÓRDAGO GRAN VINO OLOROSO
DELICIOSO APERITIVO VERKIN

Sánchez Borrero y C.ª
S. en C.
VINOS Y COÑAC
MANZANILLAS DE SANLÚCAR
ESPECIALIDADES
Manzanilla La Sultana
Amontillado Fino Rosita
Jerez Quina Salud
Ponche S. M. el Rey
"FINO BORRERO"
JEREZ DE LA FRONTERA

Vinos Finos
LA RIVA
M. Antonio de la Riva
JEREZ

SERVICIO TELEGRAFICO Y TELEFONICO

Noticias de Madrid, Provincias y Extranjero.

El Consejo, suspendido.

Madrid 13, a las 18.

Madrid: Aunque para hoy estaba convocado Consejo de Ministros, se ha suspendido.

Según manifestaciones del Subsecretario de la Gobernación Sr. Rosado Gil, la suspensión se debe a la acentuada afonía que sufre el Jefe del Gobierno Sr. Maura.

En la nota que se facilitó hoy a los periodistas en la Presidencia se decía que se celebraría Consejo.

En el último de estos que se celebró el Ministro de Hacienda Sr. González Besada se puso de acuerdo con sus compañeros sobre el proyecto relative a modificación de la plantilla y aumento de sueldos al personal de su departamento.

Es probable que este Consejo se celebre el Miércoles próximo.

La mañana del Presidente.

Madrid: El Presidente del Consejo de Ministros Sr. Maura, estuvo toda la mañana en su domicilio.

El Sr. Rosado visitó a D. Antonio informándole de los telegramas oficiales recibidos de provincias.

También se entrevistó con el Jefe del Gobierno el Ministro de Estado Sr. Dato, hablándole de asuntos relacionados con los tratados comerciales con Francia.

Por último, visitó al Sr. Maura el Presidente del Instituto de Reformas Sociales Sr. Vizconde de Eza, anunciándole la interpelación que explanarán los diputados agrarios sobre la tasa e incautación del trigo.

Reclamaciones a un proyecto

Madrid: En el Ministerio de la Gobernación se han recibido reclamaciones sobre el proyecto de jornada mercantil.

Dichas raclamaciones se enviarán a la comisión del Congreso que ha de dictaminar sobre el proyecto y al Instituto de Reformas Sociales que confeccionó el mismo.

Una reunión.

Madrid: A las diez y media de la mañana, bajo la presidencia del Director General de Comercio, se reunieron en el despacho de éste, los representantes de la Junta consultiva de todas las Cámaras de Comercio de España.

Estudiaron la modificación del reglamento para el tráfico tanto del interior de la provincia, en sus relaciones con la industria y el comercio.

La incautación de la flota.

Madrid: En el despacho del Comisario General de Abastecimiento señor Ventosa, se reunieron bajo la presidencia de éste, los representantes de los navieros para tratar de la incautación, por el Gobierno, de la flota mercante.

Se discutió una ponencia de aquéllos, que armoniza los intereses del Estado y de los navieros.

La enseñanza cinematográfica.

Madrid: Presidida por el Director General de Primera enseñanza señor Gascón María se reunió hoy la Junta consultiva de aquella dependencia cambiando impresiones sobre la enseñanza cinematográfica implantada por reciente decreto del Ministro de Instrución Pública señor Alba.

Se adoptaron importante acuerdos.

Visitando a Cambó.

Madrid: Comisiones de representantes en Cortes por Avila y Salamanca visitaron hoy al Ministro de Fomento Sr. Cambó, interesándole que se activaran las obras de la línea férrea entre ambas capitales, que tanto beneficiaría el tráfico con Portugal.

"LOS PIRINEOS"
LECHE CONDENSADA
"LOS PIRINEOS"
MANTEQUILLA FRESCA
"LOS PIRINEOS"
MANTEQUILLA SALADA al estilo Danés.
"LOS PIRINEOS"
De venta en los principales ultramarinos.

Policía detenido.

Barcelona: El Juez especial que entiende en el sumario que se incoa contra los individuos que han tratado de burlar la ley facilitando documentos para la emigración, ha dictado auto de de procesamiento y prisión contra el Inspector de policía D. Salvador Más, el cual ha ingresado en la cárcel.

A dicho funcionario le propusieron cinco obreros que les facilitase documentos mediante la gratificación de 125 pesetas cada uno.

Primeramente se opuso el Sr. Más accediendo luego.

Denunció el hecho un sargento del ejército.

Las autoridades militares pasaron el parte al Fiscal de S. M., ante quien han prestado declaración el denunciante y los inspectores de policía que prestaban servicio con el detenido en la estación del Norte.

Electricidad y Mecànica

Los principales factores en la industria moderna son los que encabezan estas líneas y como el Sr. Tocón es el único especialista reconocido para la maquinaria eléctrica no dudamos en recomendar a dicho señor Tocón porque está autorizado por estas eléctricas para ejecutar los trabajos que se le encomienden.

Recibe los avisos en el taller electro mecánico, Bodegas, 7, y en la oficina de instalaciones, Fermín Aranda, 20 (antes Medina).

Toros en Osuna.—Vázquez, Gallito y Limeño.

Osuna: Se celebra la primera de las corridas de feria.

Se lidian toros de la Sra. Viuda de Salas y alternan los diestros Curro Martín Vázquez, Joselito el Gallo y Limeño.

En el sol hay un lleno y en la sombra una buena entrada.

Al hacer el paseo las cuadrillas, suenan muchos aplausos.

Primero: Acepta cinco puyazos, proporciona dos caídas y mata a tres pencos.

En el último tercio Curro Vázquez realiza una faena lucida y valiente, de la que sobresale un pase de pecho.

Entra muy bien a herir, largando un volapié magno.

El toro ruega sin puntilla.

(Ovación, vuelta al ruedo y oreja.)

Segundo: Joselito lo recibe con dos buenas verónicas y el toro se le va.

Se compone el primer tercio de cuatro varas por un batacazo.

En los quites sobresalen Gallito y Limeño.

Joselito ejecuta una labor adornada casi toda ella de rodillas.

Sacude una estocada baja.

Hay ovación y hasta concesión de oreja.

Tercero: Limeno da varios capotazos eficaces para colocar al toro en suerte.

Se acerca el animal en tres ocasiones a los de aupa, les hace medir la arena en dos de ellas y les deja fuera de combate a un arenque.

El animal es manso.

Limeño trastea valientemente y larga un buen pinchazo.

Nuevo muleteo para otra pinchadura.

Termina con una estocada buena.

(Ovación y petición de oreja.)

Cuarto: Curro lancea vistosito.

Al cornúpeto le rajan la piel cinco veces, origina dos descensos y mata tres caballos.

Curro muletea bien y suelta una estocada.

(Muchas palmas.)

La única pastilla de café y leche que ha tenido la fortuna merecida de acreditarse en todos los mercados como la mejor y más excelente de cuantas se conocen, es la legítima de **Logroño** que elabora la casa de la VIUDA DE SOLANO y el triunfo que universalmente consigue lo debe a su selecta calidad por la indiscutible superioridad de su elaboración sobre todas las de las demás marcas conocidas.

DE VENTA
en todas las Confiterías

Congreso

Madrid: Comienza la sesión a las cuatro menos veinte de la tarde.

Preside el Sr. Villanueva.

En el banco azul toma asiento el Ministro de Instrucción Pública señor Alba.

En los escaños y tribunas hay escasa concurrencia.

Se aprueba el acta de la sesión anterior.

Se acuerda conste en acta el sentimiento de la Cámara por la muerte de la Infantita Pilar.

Se formulan por diversos diputados ruegos y preguntas.

El Sr. López Monis se extiende en consideraciones sobre la última disposición del Sr. Alba respecto a la amortización de cátedras.

Alude al Sr. Maura del que dice que es partidario de la enseñanza enciclopédica.

(El Ministro de Gracia y Justicia Sr. Conde de Romanones conferencia con D. Indalecio Prieto y D. Marcelino Domingo).

(Ocupa el banco azul el Ministro de Fomento Sr. Cambó)

Gran Almacén de Muebles
DE
JOSÈ FRANCO PEREA
Plaza de la Yerba 9 y Consistorio, 16
JEREZ DE LA FRONTERA

Completos y variados surtidos en muebles de todas clases. Dormitorios, Gabinetes y Comedores.

Extenso surtido en muebles de mimbres y tapicería.

Conviene al público conocer esta casa, porque en ella encontrará enconomía en los precios y solidez y duración en todos sus artículos.

Continúa en el uso de la palabra el Sr. López Monís, diciendo que no quiere poner en frente a Romanones y Alba.

El Sr. Conde de Romanones: Bueno, vamos con las jubilaciones:

El Sr. López Monís continúa censurando al Ministro de Instrucción Pública.

Le contesta éste diciendo que antes de dictar cualquier disposición la lleva al Consejo para conocimiento de sus compañeros.

Alude a lo que se dice del profesor español que es el que cobra menos lo que si bien es cierto tampoco deja de ser verdad que es el que menos trabaja.

Hace resaltar que en la disposición de que se trata se consignaba que las medidas que se adoptaban serían transitorias.

Califica de absurda la costumbre que se sigue en España desdoblando las cátedras cuando es excesivo el número de alumnos.

El Sr. Zabala se refiere a las cátedras femeninas que no tienen alumnos.

El Sr. Alba le contesta que no sabe si sería discreto tratar en las Cortes de tal cuestión, añadiendo que cerca de un centenar de cátedras se encuentran en España en aquellas condiciones.

(Continúa la sesión)

Carbones
Antracita y Fragua
EN EL DESPACHO
Gaitán, 18.-Teléfono 217

Senado

Comienza la sesión a las cuatro de la tarde.

Preside el Sr. Groizard.

En el banco azul toman asiento los Ministros de Hacienda y de la Gobernación Sres. González Besada y Marqués de Alhucemas.

Se aprueba el acta de la sesión anterior.

Se acuerda que conste en acta el sentimiento de la Cámara por el fallecimiento de la Infantita Pilar.

Se formulan diversos ruegos y preguntas.

El Sr. Fabié censura las anomalías de la Comisaría General de Abastecimientos por lo que respecta a la falta de gasolina.

Pide que se envie este producto a Castellón.

El Sr. Sánchez y Sánchez formula un ruego de interés local.

Se entra en el orden del día.

El Sr. Maestre apoya una proposición de pensión a las viudas de los Generales García Aldama y Axó Agulló y a la del capitán Ripoll.

Le contesta el Ministro de Hacienda.

Rectifican ambos.

(Continúa la sesión)

Parte oficial francés.

París: El comunicado oficial de las tres de la tarde, dice lo siguiente:

Actividad de ambas artillerías en el norte y sur del Avre.

En Lorena, logramos penetrar en las líneas enemigas al norte de Nomeny, haciendo treinta prisioneros.

En Baint Sa, dimos con éxito un golpe de mano.

El Cáucaso, Independiente.

Moscou: Se han recibido noticias dando cuenta de que el Cáucaso se ha declarado Nación independiente.

Enfermedades de los OJOS
Contreras Jiménez
Sagasta, 16.—Cádiz
En Jerez Hotel «Los Cisnes» los Domingos de doce a una.

Comentarios de la prensa.

Madrid: Los periódicos comentan las resoluciones dadas por el Comisario de Abastecimientos sobre la exportación de la patata temprana.

Frente a las cifras de la Comisaría está la realidad, que acusa aumento notable en el precio del citado producto.

Refiriéndose a las medidas tomadas por el Sr. Ventosa sobre la elevación del precio del pan, citan los referidos periódicos que aquél dijo que sería de carácter transitorio, hasta llegar a la definitiva solución.

Nuevos astilleros.

Roma: La Sociedad de Construcciones navales de Ansaldo (Génova) y las industrias metalúrgicas empezarán a construir muy en breve, en España grandes astilleros.

Manifestaciones de Ventosa

Madrid: El Comisario de Abastecimientos Sr. Ventosa, hablando hoy en los pasillos del Congreso sobre la incautación por el Estado de la flota mercante, justificó la adopción de las medidas del Gobierno, encaminadas a beneficiar los intereses generales, lamentando mucho cualquier perjuicio para el particular.

Agregó que él no era enemigo de los navieros y que no le molestaba que éstos obtuvieran fabulosas ganancias, a lo que se opondrá es, a que se perjudique en un solo céntimo los intereses nacionales.

Mañana celebrará una reunión con los navieros, después que termine la sesión del Congreso a la que tiene que asistir por haberle anunciado una interpelación el Sr. Zulueta.

FINO
MOSQUERA
JEREZ

CONSULTORIO DE ESPECIALIDADES
Médico-Quirúrgicas.
Angustias, 1.--Teléfono núm. 209
Enfermedades de la infancia y de la garganta, nariz y oidos, a cargo de D. José Molle. Horas de consulta, de 3 a 4 y de 7 a 8.

HISPANIA
Sostenemos aun el precio de ptas. 1'75
Lámparas de Medio Vatio
Que dan luz blanquísima.
con reducido consumo de fluid
S. A. La Mercantil.
Sma. Trinidad, 3.

Si este desiste de su propósito, la reunión se celebrará más temprano.

Referente a lo publicado por algunos periódicos diciendo que dichas medidas tendían a favorecer a Barcelona, dijo que no era así, pues en la Ciudad Condal había matriculadas 150.000 toneladas y que en Bilbao había igual cantidad y caso de irrogarse perjuicio a una, otro tanto ocurriría en la otra.

Tratando sobre el asunto de la exportación de la patata temprana manifestó que esta no se comía en España que era muy cara, que se pudria pronto y que se cultivaba solo la exportación.

Si V. desea que sus cuellos y puños parezcan siempre nuevos y le duren doble que planchados a mano debe enviarlos al
Planchado Larios, S. A.
Haga V. una prueba y se convencerá.
SUCURSAL EN JEREZ
CALLE ALGARVE NUM. 22
Refino de Juan Gutiérrez.

Cambo mejorado

Madrid: El Ministro de Fomento Sr. Cambó se halla muy mejorado de su enfermedad.

Hoy ha asistido a su despacho oficial entrevistándose con los Directores Generales afectos a dicho departamento.

Anunció que en breve marcharía a Barcelona.

Las reformas del Reglamento.

Madrid: Probablemente mañana se podrá votar definitivamente el proyecto de reformas del Reglamento del Congreso.

Espérase que haya suficiente número de diputados.

Reunión de comisiones

Madrid: A las cuatro se reunió hoy en el Congreso la comisión que entiende en el proyecto de reformas militares aprobando la comisión de varios créditos.

También celebró reunión la comisión de incompatibilidades dictaminando sobre las actas de los individuos del Comité de huelga

El informe fué favorable.

Botadura de un barco.

Pasajes: Al efectuarse la botadura del vapor «Alosuo» rompióse la cuerda de proa cayendo el maderamen sobre varios obreros, que resultaron lesionados.

Huelga de carpinteros

Victoria: Continúa en igual estado la huelga de los obreros carpinteros.

Se considera fracasada a causa de la actitud de los patronos.

Un caso de tifus.

Santiago: Se ha registrado un caso sospechoso de tifus exantemático, en una joven, hija de un barrendero, encargada de una posada donde se recogían pobres.

Las autoridades han tomado las oportunas precauciones, aislando a la enferma y poniendo en cuarentena a las personas que la rodeaban.

Enfermedades de la infancia
ESPECIALISTA
LUIS JURADO
FRANCOS NUM. 31
- CONSULTAS DE 12 A 3 -
Se practica la vacuna *antirrábica y antivariolosa.*

ULTIMA HORA
Por Telégrafo

De la corrida de Osuna

Madrid 14, a las 4.

Osuna: En el quinto toro, Joselito estuvo bien con la muleta y estoque, cortando la oreja del astado.

A Limeño también se le concedió la oreja del último de la tarde.

Del Congreso.—Final de la sesión.

Madrid: El Sr. López Monis dijo también que pensaba presentar una proposición pidiendo que el Estado reserve en los Institutos quinientas becas para obreros.

La Cámara acogió la proposición con agrado.

El Sr. Alba, le contestó que el Gobierno la acogía también con simpatías deseando que se convirtiese en ley.

Rumores de crisis.

Madrid: En el Senado ha circulado hoy el rumor de que en breve habrá una modificación ministerial.

Decían unos que saldrían del Gabinete Dato y Besada, y otros que serían Besada y Cambó.

También se hablaba de la posible clausura del Parlamento.

Parece ser que el Sr. Maura quiere aprovechar su paso por el Gobierno para sacar a flote el proyecto de administración local que aprobó el Senado en 1909.

CRUZ NARVAEZ
JOYERO FABRICANTE
MONTERA NUM. 5.—MADRID.
Permanecerá en esta plaza unos días. Las personas interesadas en hacer alguna compra pueden pasar aviso a D Juan Jaén plaza de Belén núm. 4 y pasará a domicilio con el surtido.
Joyas, Relojes y altas novedades. Sólo por pocos días.

SIERRA NEVADA
Nevería a estilo alicantino
del turronero
José Gisbert e hijo
Pone en conocimiento de su numerosa clientela y del público en general que desde el próximo Domingo día 12 expenderá los ricos y exquisitos Mantecados de Vainilla, Horchatas de Chufas y la Granizada de Limón.
No olvidar las señas: **Duque de Almodóvar, 19, frente a la calle Gravina.**

Máquina de coser
Wertheim Rápida
Marcha silenciosa. Perfección incomparable. Afinación extremada. Mueble elegante. Pidan catálogo y precio al agente M. Pareja, D.ª Blanca, 18.

Sección Religiosa

JUBILEO CIRCULAR—San Marcos.
MAÑANA—Dicha iglesia.
SANTO DE HOY—San Bonifacio y cps. mrs.
MAÑANA—San Isidro Labrador, Patrón de San Torcuato y cps. mrs.

ACEITES
REBAJA DE PRECIOS

1.ª Clase		Fino		Virgen	
	Ptas.		Ptas.		Ptas.
Arroba. . .	19'50	Arroba. . .	20'00	Arroba . .	22'00
Media cuarta.	2'45	Media cuarta.	2'50	Media cuarta.	2'75
Litro . . .	1'60	Litro. . . .	1'65	Litro . . .	1'80

Plaza del Clavo y Tornería
Teléfono, 197. Servicio a domicilio

GRAN DESPACHO

DE

Aceites, Jabones, Carbones, Patatas, Harinas y Rebazos

CARDENAL HERRERO, 8. (Esquina a Animas.)

Patatas superiores a 3'25 ptas. @, kilo a 0'30 cénts.
Jabón blanco a 17'00 ptas. arrb.; 1|4 arrb., 2'13; un kilo 1'50.
« verde superior 16'00 ptas. arrb., 1|4 arrb. 2'00; un kilo 1'40.
Huevos frescos del día a 17 y 19 ptas. el 100; cuartilla a 4'25 y 4'75; par a 0'40 y 0'35 cénts.

— **Servicio a domicilio.** — TELEFONO NUM. 188.

Se recomienda al público no compre ninguno de estos artículos sin antes visitar este nuevo despacho.

La novillada del Domingo

Se me limita el espacio para tratar de este espectáculo, que bien merecía una detenida información siquiera fuese para hablar de dos «cosas» grandes que hubo en el mismo: los bichos de la ganadería de D. José de Domecq y el trabajo del joven diestro sevillano Rafael Varela «Rafaelillo».

Por lo que respecta al primer extremo, o sea al ganado, he de consignar que todos los cornúpetas, los dos erales y los cuatro utreros, fueron muy bravos, tan bravos como los que lo hayan sido más pertenecientes a esta vacada y vistos por estos ojos.

Los eralillos, apesar de las «inquisiciones» propias de la «charlotada» llegaron al último tercio acudiendo francos a la muleta y queriendo «comérsela», que se dice en el «argot» taurino.

El segundo, arremetió tres veces contra el caballo de «Charlot's», lo mismo que lo hubiese hecho con uno de «Cantares» del que fuese ginete el mismo «Zurito».

Los novillos, sometidos a una lidia infame como no era menos de esperar en estos casos, demostraron nobleza a esportones, especialmente el cuarto que era un ejemplar de preciosísima lámina.

Debe estar satisfecho el Sr. Domecq de la corrida que se dió el Domingo.

* * *

«Charlot's Chispa» y «Maxlínder», destaparon el tarro de sus suertes, algunas de ellas netamente originales, para hacer las delicias del «respetable» que rió en muchas ocasiones.

* * *

«Rafaelillo», tuvo una gran tarde.

Es un torerito que aprendiendo si aprende más de lo que sabe y si procura «decidirse» más, puede colocarse pronto.

Con las banderillas llega bien a la cara y levanta los brazos como los maestros.

Con el capote y la muleta «marca» bien en algunos momentos, pero le faltan arrestos que se aprenden con la práctica.

Y, con el estoque, no se le oculta donde está el morrillo y a él se va detrás de la espada con valentía sin límites, pero sin preocuparse de jugar la mano izquierda, que a decir de los grandes críticos, con los que estoy, mata más que la derecha.

Total: dos orejas y una repetición ganada a ley.

«Rubichi», es valiente, muy nervioso y más que nervioso, precipitado.

Modere sus nervios y acaso pueda llegar, que peor empezó Belmonte y hoy, aunque envuelto en las redes del matrimonio, es D. Juan.

De los subalternos, doblemos la hoja.

D. BRAULIO.

Bendición de una casa

La Asociación Jerezana de la Caridad arrendó recientemente en la calle Asta la casa número 7, para alojar en ella a los pobres que venía abonándoles mensualmente una cantidad para habitación.

La iniciativa partió, como digimos en nuestro número anterior, de los Sres. Gordon y Sierra, Vicepresidente y Tesorero de la benéfica entidad. Ambos señores son merecedores del aplauso público por la meritoria labor que han realizado. La casa reune condiciones inmejorables. Hay en ella acogidas en la actualidad veinte y tres familias, en su mayoría viudas con hijos. Cada inquilino dispone de una sala y una alcoba, muy capaces y ventiladas.

Se les ha sometido a un reglamento que se cumple con toda escrupulosidad. El señor Sierra, por su calidad de Médico, es inexorable con las faltas de higiene y ejerce una vigilancia minuciosa en todo cuanto se refiere a aquella necesidad.

Ayer tarde tuvo lugar el acto de bendecir la casa de la Asociación. Se respiraba en ella un ambiente de limpieza y orden que impresionó muy gratamente a cuantos asistieron al religioso acto.

El Pbro. Sr. Guerrero, Vocal del Consejo de Administración bendijo las viviendas de los pobres. Lo presenciaron la respetable Sra. D.ª Josefa de Ysasi de Díez, las señoritas de Ysasi, los Consejeros Sres. Gordon, Sierra y Brocardo y el Juez de instrucción Sr. Bello.

Ecos de Sociedad

Ayer por la tarde fueron administrados los Santos Sacramentos a la respetable Sra. D.ª Teresa Barragán, esposa de nuestro distinguido convecino y amigo D. Manuel Rodríguez Aparicio.

Anoche el estado de la enferma era gravísimo.

Hacemos fervientes votos por que el Señor le conceda la salud a tan apreciable señora.

—A nuestro convecino D. Antonio Paz Partida, que se encuentra de temporada en Madrid, le ha sido pedida la mano de su bella hija Flora, por el coronel de Caballería retirado D. Manuel Poblete, para su hijo D. Antonio Poblete Manzano.

La boda se celebrará a mediados de Julio próximo.

—El Domingo marchó a Madrid el Diputado a Cortes por esta circunscripción D. Patricio Garvey y González de la Mota.

—Han regresado de Sevilla nuestros distinguidos convecinos los Sres. de Domecq y Núñez de Villavicencio (D. Manuel.)

—Estuvieron ayer en Cádiz los señores Marqueses del Salobral.

—Hoy marcharán a su hacienda Parpalana en donde pasarán temporada, la Sra. Marquesa de Campo Real con sus hijos y su bella sobrina Victorina Ysasi y García del Salto.

—Ayer regresó a ésta nuestro distinguido amigo y colaborador el culto notario D. Manuel García Caballero.

—Marchó ayer a San Sebastián en unión de su apreciable familia el señor don Valentín de Ozámiz, Registrador de la Propiedad que fué en esta población, designado recientemente para desempeñar el mismo cargo en la capital donostiarra.

—Han marchado a Sevilla la señora Marquesa Vda. de Méritos y su hija la Sra. Marquesa del mismo título.

—Nuestro respetado convecino don Francisco L. Díez y Pérez de Muñoz, marchó en el expreso ascendente de ayer a la capital de Andalucía.

—Ayer llegó de Sevilla el Sr. D. Alvaro Dávila y Garvey.

—Hemos tenido el gusto de presenciar los ensayos que en Eslava se están efectuando para las funciones que a beneficio de la Cruz Roja, se darán en los días 20 y 21 estando éstos adelantadísimos.

Las funciones que se pondrán en escena son las comedias «Puebla de las Mujeres,» de los Quinteros; y «El Abolengo», de Linares Rivas; y los sainetes «Los chorros del oro» y «Sangre gorda», de los Quinteros.

Para estas funciones reina gran animación para cooperar a tan simpático fin benéfico y para admirar el arte de tan aristocráticos paisanos.

Oportunamente iremos dando a conocer a nuestros lectores los detalles de estas funciones.

—Ayer marchó a Sevilla la distinguida Sra. D. María de Zurita de Díez, desde donde se trasladará hoy a Trujillo (Cáceres) en unión de su hermano el Sr. Marqués de Campo Real.

ARKEMAN.

SEÑORAS

Completa la colección de abanicos recibidos para esta temporada, se mandarán a domicilio avisando a esta casa para que puedan apreciar con comodidad sus precios baratísimos y el colosal surtido.

GONZÁLVEZ

Algarve, núms. 15 y 17.

TELEFONO, 141

EL SUCESO DE ANTEAYER

Imprudencia infantil

En la tarde del Domingo, al salir el público de la novillada que tuvo efecto en nuestro circo taurino, ocurrió en la calle Santo Domingo un accidente del que fué víctima el niño de nueve años, vecino de la calle Luis Pérez, número 24, José M.ª Llamas Guerra.

Este, según nuestros informes al ir a atravesar de una acera a otra la calle Santo Domingo, después de haberse apeado del eje de las ruedas posteriores de un carruaje, cayó al suelo siendo atropellado por otro u otros coches, extremo que no se ha podido confirmar, que seguían al primero.

El infeliz chico fué trasladado a la Casa de Socorro, donde el médico de guardia Sr. Fernández Jiménez, le apreció las siguientes lesiones:

Herida contusa en la región malar izquierda con fractura de la lámina toráxica del mismo lado; otra herida en el dedo grueso del pie izquierdo con pérdida de la uña y conmoción cerebral.

En vista de la extrema gravedad del lesionado se pasó aviso a la parroquia de San Pedro, personándose en dicho centro benéfico el coadjutor de la misma Sr. Andrades, quien administró a aquél los Santos Oleos.

El desgraciado fué conducido en una camilla al Hospital de Santa Isabel, donde ayer continuaba en el mismo estado.

El Juzgado de guardia estuvo en la Casa de Socorro, instruyendo las primeras diligencias.

Los padres del niño también se presentaron en el referido establecimiento, enterados de lo ocurrido, desarrollándose las escenas que son de suponer.

Otra imprudencia

"El diablo las dispara"

En la mañana del Domingo fué curado en la Casa de Socorro, un individuo llamado Antonio Cárdenas Aguilar, de 58 años, domiciliado en la calle Campana núm. 17, que presentaba una herida por proyectil de arma de fuego en la región malar izquierda y pabellón auricular del mismo lado.

Según declaración de Antonio, se encontraba descansando en unión de otros compañeros en una de las cunetas de la carretera de Arcos.

Uno de aquéllos examinaba una pistola antiquísima, habiendo llegado a hacer dos disparos después de darle repetidos golpes al gatillo.

Cuando se disponía a guardar el arma, sonó una tercera detonación, que nadie esperaba, sintiéndose herido en la cara el obrero de referencia, que inmediatamente se trasladó a la población ingresando en el indicado centro benéfico.

El médico de guardia Sr. Puerto, calificó de leves las lesiones que quedan apuntadas.

El involuntario agresor se presentó en la Comandancia de la guardia rural.

EN PUERTO REAL

La peregrinación del Domingo

El Domingo se celebraron en la cercana villa de Puerto Real los actos religiosos en honor de Nuestra señora de Lourdes.

Concurrieron numerosísimas personas de Cádiz, San Fernando, Medina, Chiclana, Puerto de Santa María y Jerez.

El poco espacio de que disponemos, a causa de excesivo original, nos impide detallar el acto, como fuera nuestro deseo.

Celebrada la función principal los peregrinos visitaron la población.

A las tres y media púsose en marcha la comitiva.

Esta llevaba el siguiente orden: Estandartes de la Asociación de Lourdes, banderas, congregaciones de los pueblos y Adoración Nocturna con sus insignias, señoras con velas, banderas de las congregaciones marianas, cruz y clero parroquial y Hermanas de las Escuelas del Rosario.

Seguían el magnífico «paso» de la Virgen de Lourdes, a cuyo cargo iba el Presbítero Sr. Cazas, Orfeón gaditano de Sta. Cecilia, turiferario, lábaro y palio con S. D. M. llevada por el R. P. Dominico Sr. Ruiz.

Presidían el arcipreste D. Francisco Ramírez Cuevas y D. Ricardo Márquez, Alcalde de dicha villa.

Varias parejas de municipales cerraban el cortejo religioso, al que seguía numeroso público.

La procesión fué presenciada por numerosas personas, con el natural recogimiento, propio de la religiosidad y cultura de los vecinos de Puerto Real.

Después de recorrer el marcado itinerario y hacer estación en la Plaza de Jesús entró la procesión en su templo a los acordes de una marcha.

En el corto de la noche regresaron los peregrinos de esta,, los cuales se mostraron satisfechísimos.

Por Teléfono

(URGENTE)

Gran surtido en joyas de todas clases, últimos modelos de París.

El viajante de la acreditada Joyería «Mexía» de Cádiz, D. Juan López Sánchez, visitará esta población todos los meses de los días 10 al 15, hospedándose en el Hotel «Los Cisnes», donde se recibirán avisos para visitas a domicilio.

Cádiz Columela, 36 y Rosario, 10.

GACETILLAS

Religiosa fallecida.—El Domingo entregó su alma al Creador, víctima de larga y penosa enfermedad y confortada con los auxilios espirituales la virtuosísima hija de la Comunidad de San Vicente de Paul, Sor María del Rosario de Juan García que prestaba sus servicios en el Hospital de Santa Isabel.

Ayer tarde fué trasladado el cadáver al Cementerio Católico, figurando en el fúnebre cortejo personas de todas las clases sociales.

Presidían el duelo, entre otros, el Alcalde D. Marcelino Picardo y de Celis, los Presbíteros D. Antonio Martín López y D. Bartolomé Carro, D. Ambrosio Ruperto García Pérez y D. Felipe de Juan García, hermano de la finada.

A este último y a toda la familia doliente enviamos nuestro más sentido pésame.

De Tetuán.—Precedente de Tetuán llegó el Domingo a ésta el obrero herrador con destino en el Regimiento Mixto de Artillería de Montaña, de guarnición en aquella plaza, D. Juan Castro Ruiz.

Ayer continuó para Sevilla a donde va para asuntos del servicio.

Recluta.—El Domingo marchó a Cádiz para incorporarse al Regimiento de Artillería de guarnición en dicha plaza el recluta de cuota D. Francisco Sánchez García.

Teatro Eslava.—Como de costumbre viose anoche muy concurrido el coliseo de verano.

Los couplets presentados por la simpática Conchita Reyes, el Clavelina-Guerrero y la monísima canzonetista Carmelita Palacios obtuvieron muchos aplausos.

Esta noche hará su debut «Tom-Kalvo o el hombre misterioso» a quien llaman el «Rey de la evasión.»

Comisionado.—Estuvo ayer en la capital el comisionado de quintas don Francisco García Sánchez.

D. E. P.—Anoche tuvo un funesto desenlace la grave enfermedad que desde hacía varios meses aquejaba a nuestro convecino D. Antonio María Lemos y Herrero exadministrador de los Bienes del Estado en esta ciudad cargo que desempeñó por espacio de muchos años.

Esta tarde tendrá lugar el traslado del cadáver a su última morada.

Descanse en paz el alma del finado y reciban nuestro más sentido pásame su atribulada viuda e hijos,

Bautizo—Anteayer recibió las aguas del bautismo la robusta niña que hace varios días dió a luz la Sra. D.ª Inés Elías, esposa de nuestro convecino don Manuel González Márquez, Contador del Monte de Piedad.

A la neófita se le impuso el nombre de Inés siendo apadrinada por D.ª Juana Díaz López y D. Manuel Moreno.

Los numerosos invitados a la ceremonie fueron obsequiados con esplendidez.

Larga vida y prosperidades deseamos a la nuesva cristiana.

Nuevo Gobernador.—El Domingo llegó a Cádiz posesionándose seguídamente de su cargo el nuevo Gobernador Civil de esta provincia D. José Bono y Gonzálvez.

Consultorio de Especialidades

Médico Quirúrgicas—En este establecimiento fué practicada el Sábado anterior una importante operación quirúrgica, consistente en la cura radical de una hernia epigástrica a un enfermo procedente de Prado del Rey.

La operación fué practicada por el profesor encargado de la Sección de Cirugía D. Manuel Benítez, auxiliado de sus compañeros D. José González Pineda, D. Antonio García de Arboleya don Bartolomé Benítez, D. José Molle y el practicante de la casa D. Juan Montes Torres.

Actualmente tenemos la satisfacción de poder felicitar tanto al enfermo como a los profesores que integran dicho centro, puesto que aquél se encuentra en estado completamente satisfactorio.

Para el pañuelo—Lo mejor el extracto «Rosas de Valencia» de J. Robillar y C.ª.

El trabajo corporal empobrece la sangre; la Hemoglobina Asimilable Stengre, la regenera y suprime la fatiga. Venta farmacia.

Sastre—Pasó el día de ayer en Cádiz el acreditado maestro sastre D. Jerónimo Muñoz.

Mayordomo—Estuvo ayer en la capital el Mayordomo del Excmo. Ayuntamiento D. Antonio Pagliery.

Regreso.—Lo efectuó de Cádiz donde ha pasado varios días el representante de la casa vinatera «Miguel A. de Lassalatte,» D. Miguel Cardoso.

Los Guayarminos.—Este aplaudido y notable duetto cosecha muchos aplausos en Santander, en uno de cuyos teatros actúa.

A Cádiz.—Marchó ayer a la capital el distinguido joven D. Vicente Chamorro.

Los Doctores Sres. Markay y Macdonald celebran consulta en Sevilla, calle Marqués de Pickman, 3, los Jueves y Viernes, de diez a doce de la mañana y de dos a cuatro de la tarde.

✝

HOY MARTES

a las seis de la tarde (hora oficial) será conducido al Cementerio Católico de esta ciudad el cadáver de

EL SEÑOR

D. Antonio M.ª Lemos y Herrero

Que falleció ayer después de recibir los Santos Sacramentos

(Q. S. G. G.)

Su viuda, hijos, hijo político, nieta, hermanos, hermanos políticos, primos, primos políticos, sobrinos, sobrinos políticos, Director espiritual, demás parientes y afectos,

RUEGAN a las personas de sus relaciones y amistad se sirvan encomendar su alma a Dios Nuestro Señor en sus oraciones y asistan al funeral que por el eterno descanso de su alma tendrá lugar en la iglesia parroquial de S. Pedro y seguidamente a la conducción del cadáver por cuyo favor les quedarán eternamente agradecidos.

Vivía: Valientes, 12.

(No se reparten esquelas.)

Agencia Funeraria de Ntra. Sra. del Pilar de D. Manuel Arcila.

"LA THEMIS"

Compañía Anónima de Seguros a prima fija

FUNDADA EN 1882

CAPITAL	Suscripto	2.000.000,00	FRANCOS
	Desembolsado	1.000.000,00	
	Reservas	2.499.091,00	

Primas cobradas el año último Francos 6.916.676'46
Siniestros pagados en dicho año » 3.599.110'76

Siniestros pagados desde su fundación: Más de 50 millones.

Subdirectores para la provincia de Cádiz: **D. Manuel Díez Hidalgo, D. Jacinto López.**

Subdirección calle Caballeros, núm. 19.—Jerez de la Frontera

Seguros de cosechas

Granos a la prima del 6 por mil.
Paja y heno » » 12 » »

Condiciones Ventajosas.-Facilidades de pago

Se desean Agentes en todos los pueblos de la provincia donde no esté representada

LAS SUBSISTENCIAS

A pesar del encarecimiento de las subsistencias, la casa

MUÑOZ HERMANOS

Se propone vender en beneficio de su distinguida clientela, a los precios siguientes:

			Ptas.
Mantequillas	Bruun y Esbensen	Lata de 400 gramos.	4'50
	Arias de Oviedo	» » 400 »	3'75
	» » »	» » 200 »	2'00
	Fresca de Asturias	Paquete de 1|4 kilo.	1'50
Quesos	De cerdo	Kilo	8'00
	Roquefort	»	8'00
	Bola	Se espera	
	Manchego	Kilo	5'00
	Nata	Pieza	2'00
	Lomo y embuchados especialidad de la casa		11'00
Varios	Azúcar dorada de Cuba	Kilo	1'55
	Lentejas de Castilla 2.ª	»	0'75
	Alubias Finísimas	»	0'75
	Garbanzos País	»	0'55

Posee esta casa gran surtido en conservas, chacinas, mantecas y quesos de todas clases.—Especialidad en tés Lipton y Horniman's.—Depósito exclusivo del selecto café torrefacto marca EL GALLO.

Duque de Almodóvar, 83 y Guadalete, 10.

¡¡Gran ocasión!! ¡Labradores

Catorce carretas semi nuevas.
Dos máquinas segadoras simples.
Variedad de enseres para faenas de recolección.
Para verlas y tratar, el encargado en el molino de aceites, Plaza de Cordobeses 5, de 8 de la mañana a 5 de la tarde, menos los días festivos.

MÉDICO

Fernando Quirós

Consulta, de 3 a 5.

CONSISTORIO NUM. 12, PRINCIPAL

Locomóvil

Se vende una en buen uso. En la Administración de este periódico darán razón.

Empezó la guerra en Jerez

El que tiene es el que pierde

Por estar incomunicados los transportes marítimos y no poder mandar la fresa al extranjero, su dueño se propone realizarla en la calle Misericordia, 5, frente a la calle Algarve, al precio desde 1'25 pesetas kilo y 0'65 medio kilo.

Patatas nuevas, a 0'25 pesetas kilo.

Solo por tres días. No olvidar las señas, Misericordia, 5, frente a la calle Algarve.

Cervecería "La Gaditana,,

Antonio Vico, 7. (Antes Algarve.)

TELEFONO NÚM. 110.

Cerveza «Munich»		12 botellas	5'50
« «Dorada»		«	5'00
« «Pilsen»		«	4'00
« «	tapón tuerca	«	3'50
« «	un litro		0'75
« «	1|2 litro		0'40
« «	un bock		0'30
« «	1|2 bock		0'15
Gaseosas de Cádiz, botella.			0'25

Se sirven además toda clase de aperitivos refrescos, vinos, cafés y licores.

Los pedidos de cervezas se sirven a domicilio desde 6 botellas en adelante, sin aumento de precio.

Antonio Vico, 7. — Teléfono, núm, 110

Caja de Ahorros y Monte de Piedad

SEGUNDA EPOCA

Anuncio de la 79 subasta de Alhajas

Se verificará el Jueves 16 del corriente a las doce y treinta.

Alhajas empeñadas en Septiembre último núms. 42.281 al 43 314.

Exposición, listas, pujas y medidas de orden, según costumbre.

NOTA.—La 79 subasta de Ropas empeñadas en Septiembre último se verificará el Jueves 23 del mes corriente.

Jerez de la Frontera 11 de Mayo de 1918.—El Director Gerente, FEDERICO DE MANTARAS.

Jipijapas y Panamás

Se limpian y se componen por el procedimiento cubano en el taller de sombrerería de J. Guerrero, única casa que los limpia en Jerez por dicho procedimiento.

CALLE SANTA MARIA, 5

EN CHIPIONA

Véndese magnífica casa situada en lo más céntrica del pueblo.

Informarán en esta redacción donde puede mostrarse fotografía de la misma.

VITALICIO

Aceptaríase de finca urbana enclavada en el barrio de San Miguel.

Informarán en esta redacción.

HIELO

A 15 CÉNTS. KILO

Fábrica HUERTA PINTADA

LA MEZQUITA, calle Algarve.

Teléfonos 99 y 113.

J. GALERA

: CIRUJANO CALLISTA :

discípulo de D. Enrique León (residente en Madrid). Procedimiento especial y único en todas las afecciones de los pies.

Tarifa general: Tres pesetas en el gabinete.

Precio convencional: A domicilio.

Consulta de 11 a 3 y de 5 a 8 de la noche.

Gabinete: Pedro Alonso, 5, pral. Teléfono, 63

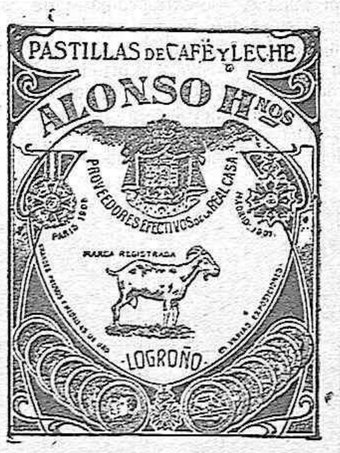

De venta en los principales Ultramarinos y Confiterías de Jerez de la Frontera.

Telegrama urgente

Por fin llegó el vagón de naranjas que estaba esperando «El Rubio», legítimas de Tarifa, que las va a realizar muy pronto.

Todo el que quiera comer naranjas finas llenas y dulces, como la almíbar, que se dé una vueltecita por el puesto de «El Rubio», calle Santa María, 3, frente a la zapatería.

Fíjarse en los precios: Docena 40, 50 y 60 céntimos; y el ciento, 4 pesetas.

No olvidar las señas. Puesto de «El Rubio», Santa María, 3.

LA CATÁSTROFE EUROPEA

Las acusaciones del último Embajador alemán en Londres

Labrando los campos reconquistados en Francia

Foto Información.

Los periódicos de Londres, han publicado estos días un largo documento, de una importancia y un interés tan extraordinario, que se puede calificar como la más sensacional de las revelaciones sobre la guerra. Son las memorias escritas por el Príncipe Lichnovsky, último embajador alemán en Inglaterra sobre sus impresiones durante la estancia en este país, y la crítica de los episodios que precedieron a la guerra.

Por una curiosidad cronológica, estas memorias vienen a aparecer casi inmediatamente después de los hechos por mister Gerard, último embajador americano en Alemania, en su reciente obra *Mis cuatro años en Alemania*, que ha recorrido ya el mundo entero. Entre unas y otras memorias existeu profundas analogías, que radican en la posición de sus autores, en el asunto que desenvuelven y en las orientaciones que muestran en la crítica de la política que precedió a la guerra.

El Príncipe Lichnovsky habla como aquél de Alemania y de sus orientaciones imperialistas, y lo extraordinario de estas memorias es que forman en detalle y en conjunto la más terrible condenación de esa política agresiva y la prueba más clara de las intrigas y sordas ambiciones germánicas que produjeron esta catástrofe.

¿Cómo es posible que un embajador de Alemania, presente al mundo el cuadro de la Alemania culpable, y lance este formidable «yo acuso»?

Hay varias causas que explican la aparición de estas confidencias que llevan al más ciego la culpabilidad alemana. Una de ellas es la razón de amor propio de este embajador y su deseo de poner en claro su honorabilidad y su talento diplomático puestos en entredicho o fustigados en Alemania después de su vuelta a Alemania. Durante su estancia en esta capital, el Príncipe Lichnovsky habrá tenido en su país no pocos enemigos, que fuera por antipatías personales, fuera por disgustos contra su política, o fuera simplemente por aspirar a su puesto, intrigaban de lleno, y lanzaban toda clase de sombras y censuras sobre la conducta de este Príncipe. En este sentido esas memorias forman la defensa de un hombre que quiere rehabilitarse. Pero hay algo más sin duda. La lectura de esas páginas dejan una sospecha muy fuerte. ¿Fué el Príncipe Lichnovsky este amigo de la paz y mantenedor de la grandeza de Alemania por vía pacífica, una simple máscara, con que el Gobierno alemán pretendió engañar a Inglaterra? Hemos dicho sospecha y vamos a cambiar esa palabra por esta otra convicción. El Príncipe Lichnovsky fué una pantalla, tras de cuyas sombras benévolas el Gobierno alemán pretendió dar el golpe con toda alevosía. Y bien podemos añadir que es esta una de las principales razones que movieron al exembajador a hacer estos sensacionales descubrimientos.

Aviador francés junto a un aparato de caza.

Foto Información.

Bueno será advertir que estas memorias no han sido destinadas a la publicación por su autor. Necesitaba haber sido un mártir o un suicida para ello.

A estas horas la prensa alemana vomita toda serie de injurias contra su antiguo embajador, y éste, está a punto de ser juzgado con toda severidad por haber dado a conocer tan terribles verdades. El Príncipe Lichnovsky no es ni una cosa ni otra, sino simplemente, un hombre de honor y de convicciones fuertes que lastimado hasta el fondo de su alma por la guerra y las intrigas del Gobierno alemán que los habrán producido, quiso dar a conocer aquellas, así como sus divergencias, a un reducido círculo de amigos íntimos. Y aquí sobrevino un incidente extraordinario, que ha servido de digno proemio a lo sensacional de las revelaciones.

Uno de los pocos ejemplares de estas memorias llegó a poder de un oficial alemán decorado con la cruz de hierro, pero transformado en pacifista acérrimo como resultado de sus impresiones de la guerra, y que decidió publicarlas convencido de que «cumplía con su deber y de que hacía unaobra útil y necesaria al mundo».

Resultado de esta decisión fué que las memorias acompañadas de un prólogo aparecieron de pronto en el periódico sueco *Política* sin consentimiento ni conocimiento de su autor. Esta es la historia de este documento que está llamado a producirhonda influencia, no solamente en paísesaliados y neutrales sino en la opinión de la misma Alemania. Es difícil pretender dar en un artículo la nota de lo más interesante de estas memorias. No hay capítulo ni trozo que no tenga excepcional importancia. Y hasta el elemento personal que aparece en la obra, el de ese hombre bueno y sincero qne lucha contra su destino y el abismo al que le pretende arrojar el Gobierno de Berlín es por demás dramático. Pero, en fin, si tratáramos de fijar los puntos principales sobre los que gira ésta acusación los podríamos reducir a los siguientes: Juicio sobre la política inglesa; juicio sobre los más notables políticos ingleses; defensa de sus actos como embajador. Política alemana contemporánea. Intrigas del Gobierno alemán y su deseo de hacer la guerra a todo trance.

El teniente aviador francés Nerbelín.

Foto Información.

Las memorias están divididas no en estos capítulos sino en otros pero los citados son los puntos capitales. Muy lejos nos llevaría el seguir paso a paso al princi[illegible]sovsky en sus revelaciones y, así, nos limitaremos a dar idea de lo más saliente. Otro día insistiremos sobre él, aunque recordaremos al lector que tratándose de documento tan transcendental como éste, para formar juicio exacto e independiente de los motivos de la guerra, lo mejor es leerlo íntegro.

El Príncipe Lichnovsky asegura y prueba con toda clase de hechos y de citas, que Inglaterra no quería en manera alguna la guerra. Todo lo contrario; ese país marchaba hacia una política absolutamente conciliatoria. De sus declaraciones se deduce que la Gran Bretaña no solamen e procuró disipar las nubes tempestuosas, sino que en su deseo de prevenirlos, hizo a la ambición alemana concesiones que casi parecen increíbles. Una de ellas fué ese famoso convenio abortado más tarde sobrelas colonias sudafricanas de Portugal. Inglaterra ofreció a Alemania con consentimiento de Portugal una gran zona de influencia en esos territorios. Alemania sin embargo no quiso nada, como no quiso tampoco entrar en negociaciones sobre el Asia Menor. Estas negativas pudieron producir sus dudas en esa ocasión. Hoy no y el Príncipe Lichnovsky bien aclara esta materia. Es sencillamente que el Gobierno alemán premeditaba la guerra con toda escrupulosidad y buscaba abiertamente el choque.

Una calle de Hazebrouck (Norte de Francia).

Foto Información.

En las páginas que el embajador dedica a los políticos ingleses, resaltan sus impresiones sobre Lord Grey al que aquél conoció muy a fondo. Este político inglés nervio de la Diplomacia británica durante tanto tiempo ha sido pintado por la prensa alemana durante la guerra como un ser perverso que fraguó la guerra secretamente. El Príncipe Lichnovsky dice entre otras cosas que Lord Grey se distinguió siempre por su grande amor a la paz y a sus serios intentos de borrar las diferencias entre las potencias de la Entente y la Triple alianza. Y el que lea sus memorias sacará la convicción, de que Lord Grey no sólo quiso la paz sino que la defendió y trabajó por ella hasta el último extremo; este último extremo fué la invasión de Bélgica.

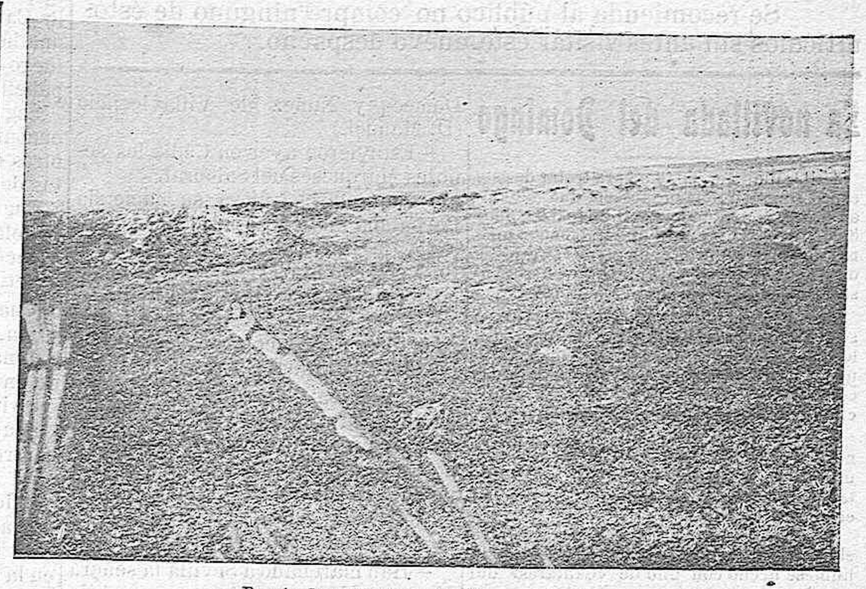

Puesto de escuadra en las líneas avanzadas.

Foto Información.

Lo más capital del documento es la revelación de las tramas con que el Gobierno alemán preparó la agresiva. Y sobre todo el estudio de los actos de la diplomacia alemana después del incidente de Sarajevo, produce un fallo aplanador contra la conducta alemana. En estas confidencias se ve claramente como su gobierno atizó el fuego con una mano, mientras con la otra pretendía vendar a Inglaterra. Ocurrieron entonces extraordinarios episodios de alta política en parte ignorados hasta que el Principe Lichnovsky los ha exhumado adornándolos con este terrible comentario: «En vista de estos hechos, a nadie debe exfrañar que el mundo civilizado nos atribuya la sola y total culpabilidad de esta terrible guerra».

FLORENCIO.

Soldados franceses haciendo trabajos topográficos.

Foto Información.

MIRANDO A LA GUERRA

UKRANIA

La Rusia del Sud o Ukrania mantuvo siempre un romanticismo independista.

Moscovia fué para ella un tirano anexionador, que arrebatóle su personalidad nacional y la impuso leyes exóticas.

Naturalmente, Austria-Hungría, enemiga de Rusia, lamentó el movimiento Ukraniano y acogió en su territorio a los propagandistas perseguidos por las autoridades rusas. No le preocupaba el hecho de que los definidores del ukranianismo dijeran que muchos súbditos austriacos—los ruthenos por ejemplo—pertenecían étnicamente a Ukrania y debían ser incorporados a ella.

Surgió la guerra y Austria organizó una legión en Ukrania que batióse contra los rusos valerosamente. En Galitzia, en Bokovina y en los Cárpatos, esa legión, unida a la polaca distinguióse por su enfervorizado antizarismo. Con frecuencia se incorporaron a sus diezmadas filas prisioneros moscovitas de origen meridional.

Estalló la Revolución y los apóstoles del movimiento ukraniado marcharon a Kieff y formaron una Roda o gobierno independiente. Mientras Kerensky dominó en Petrogrado, no hubo grandes diferencias entre los revolucionarios del Norte y los hombres de Kieff. Kerensky creía que la Rada era el embozón del Estado Ukraniano que había de integrar la República federativa pan-rusa.

Mas triunfaron los maximalistas y todo cambió. Lenine y Tretzky vieron con indignación que en la Rusia del sur, el maximalismo no habia penetrado en las campiñas, que muchos propietarios seguían siendo dueños de sus predios, que los soviets carecían de autoridad...

Y enviaron agitadores y guardias rojos...

La Rada, en tal apuro, recurrió a los imperios centrales y púsose al lado de ellos en las conferencias de Brest Litowski. Un buen día supo el mundo atónito que había sido fabricada una nueva nación, denominada República Popular de Ukrania, y cuando los delegados de Brest Litowski fijaban a costa de Polonia y de Moscovia, los límites del nuevo Estado, los maximalistas se hacian dueños de Kieff...

Alemania y Austria enviaron un ejército a Ukrania. Los guardias-rojas huyeron y en pocas semanas, los soldados del Kaiser y del Emperador Carlos se hacían dueños de Kieff, de Kharkoff, de Odessa, de Tangaroff, de Sebastopol, de la cuenca del Donetz...

Los ukranianos se creyeron felices. Pero les esperaba un terrible desengaño. Ya no les saqueaban los maximalistas. Mas los austro-alemanes estaban dentro de casa.

Austria y Alemania nombraron a Von Eihhorn, un lugarteniente de Hindenbur, Alto Comisario en Kieff de los imperios centrales. Von Eiohhorn arrojó enseguida la máscara. Desarmó a las tropas ukranianas, disolvió y encarceló a la Rada, destituyó a las autoridades nombradas por estas y sometió todo el país al yugo de los consejos de guerra.

Y desde hace 15 días, los infortunados ukranianos son ametrallados, fusilados, desterrados, aprisionados y aprenden a ser germanófobos.

* * *

Von Eichhorn tiene órdenes y las cumple. Le han dicho que envíe a Alemania todo el trigo que encuentre y los demás víveres que haya desde el Pripet al Mar Negro. Y como el año pasado no se sembró apenas a causa de la Revolución y como los campesinos

Puesto de palomas mensajeras.

Foto Información.

Protección de los monumentos en París. La fuente de Carpeaux en la Avenida del Observatorio.

Foto Información.

se niegan a despenderse de los pocos cereales de que disponen y como el estado de las comunicaciones es malísimo, tropieza con cificultades enormes y esas difidultades le exaltan e impulsan a la violencia contra el pueblo y sus defensores.

* * *

Ya ha comenzado en Ukrania la guerra de partidos Los aldeanos se reúnen en bandas y atacan a los austro-alemanes que viajan en escaso número. Todavía no es la rebelión, pero si su fermento preliminar...

Ya van los rusos, todos los rusos, dándose cuenta de su enorme locuru. Se arrojaron en manos del germanismo pérfido y traicionaron a sus aliados indignamente. Hoy, el germanismo les trata a latigazos y les hace añorar los tiempos luminosos del czarantócrata.

FABIÁN VIDAL.

Soldados marroquíes colocando alambradas en el frente francés.

Foto Información.

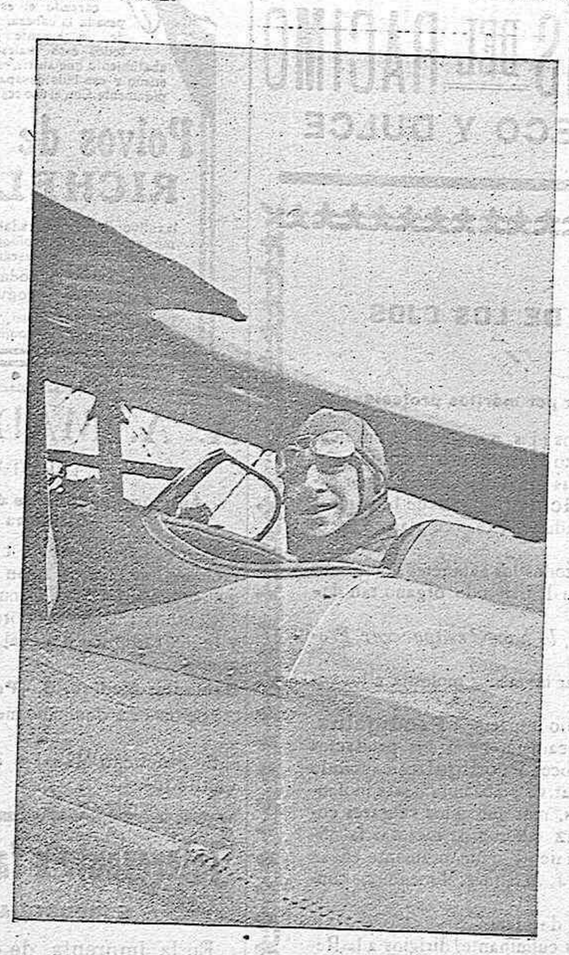

Aviador con un aparato de caza dispuesto a partir.

Foto Información.

RECUERDOS INÉDITOS DEL PASADO

Curiosa reseña de la real proclamación de S. M. Don Carlos III

EN JEREZ DE LA FRONTERA

El Domingo 16 de Septiembre del año 1759, próximamente a las cuatro y media de la tarde, cumpliendo el Cabildo de Jerez las órdenes recibidas de la Reina Madre y firmada en el real palacio del Buen Retiro el 27 de Agosto del mismo año en que ordenaba se alzase el pendón y estandarte real en esta ciudad por el Rey Carlos III a causa del fallecimiento de Fernando VI, el Ayuntamiento jerezano previa las citaciones de rigor reunió a todos los caballeros veinte y cuatro jurados, como cuanto de notable existía en ésta por aquellos años a dicha hora en que dieron comienzo las ceremonias y festejos que por lo original y lleno de magnificencia resulta curiosísimo para esta ciudad, por lo cual viene a demostrar la preponderancia que en aquella época tenía Jerez.

Festejos, que dados los antecedentes que suministran antiguos escritores de la época como viejos papeles, debió revestir una suntuosidad extraordinaria y que hoy día creo pueda conseguir el triunfo de interesar la curiosidad de nuestros lectores.

Reunidos, como ya manifesté, en Cabildo viejo, tanto la parte oficial como los invitados, el Corregidor D. Agustín López Espinosa y Adorno, seguido de escribanos y demás entidades, salieron en correcta procesión a la plaza denominada de Escribanos en donde con anticipación debida había construido al lado izquierdo de la puerta principal del Cabildo un tablado de doce varas en cuadro rodeado de un pasamnao pintado de rojo con perfiles dorados y recubierto el suelo de rico tapiz.

Enorme era la muchedumbre que se apiñaba en tan reducida plaza como asimismo en las calles adyacentes, torres, ventanas, balcones, todos éstos recubiertos de ricas y a cada cual más vistosas colgaduras.

Daba frente en apretadas filas a la Casa del Cabildo jerezano el Regimiento Caballería del Príncipe con sus timbales y clarines luciendo tan brillante cuerpo sus vistosas y flamantes casacas como sombreros, mandaba tan bizarra tropa el capitán don Manuel de Molina.

Daba espalda a San Dionisio y frente al tablado parte del Regimiento de Infantería que llevaba el nombre el de Milicia Jerezana.

Abrióse la puerta central (1) apareciendo un retrato de gran tamaño de S. M. dentro de gruesa moldura de talla doradu con perfiles celeste, descansaba esta representación del Monarca sobre ricos almohadones cubriéndolo todo espléndido dosel de damasco, grandes archones encendidos rodeaban al susodicho retrato y por último llenaba tan hermoso cuadro artístico de conjunto la profesión de plantas y trofeos, recubriendo el pavimiento hasta la tribuna establecida en la plaza, rico tapiz.

Grandísima fué la confusión (dice el narrador) que produjo entre el pueblo la magneficencia del acto realzando aun más los toques de clarines, caxas, timbales, ábues, trompas y otros instrumentos militares.

El Corregidor seguido de la comitiva subió a la tribuna y en fuerte voz ordenó:

Silencio señores.—Entonces adelantándose el escribano del Cabildo dió lectura a la Real Cédula de sucesión que dice así:

«La Reina Gobernadora, consejo, justicia, regidores, caballeros jurados, escuderos, oficiales y hombres buenos de la ciudad de Jerez de la Frontera, habiendo sucedido en estos reinos, el rey y Sr. D. Carlos III mi muy amado hijo, por el fallecimiento del Rey mi Sr. D. Fernando VI que esté en gloria y siendo consiguiente el que sea proclamado y levanten pendones en su real nombre en las Ciudades y Villas de estos reinos que es costumbre os mando que luego que recibais ésta, con la mayor brevedad executeis este solemne acto aunbrados por el Sr. Rey D. Fernando, teniendo de aquí adelante por tal Rey al Señor D. Carlos III y osando de su Real Nombre en todos los despachos en que se necesite nombrarlo.

De Buen retiro a 27 de Agosto de 1759. Yo la Reina por mandato de Su Majestad D. Agustín de Montiano y Lullando.

Terminado esta primera parte del ceremonial el Corregidor, los caballeros veinte y cuatro y todo séquito invitado montaron a caballo partiendo tan lucida comitiva con dirección a la iglesia Colegial.

Delante marchaba D. Manuel Márquez como alguacil de entrega y D. Francisco del Pulgar y del de Bagavundo, seguían los clarineros a pie con sus uniformes encarnados y vueltas de terciopelo azul, galones de plata, luciendo sus relucientes trompetas adornadas de lindas banderitas bordadas, inmediatamente detrás la música del Regimiento Dragones de la Reina con sus trompas y abues, luciendo también ricos uniformes, seguían los maceros con sus ropones de damasco carmesí y escudos de platas, inmediatamente detrás D. Cristóbal Dávila como Mayordomo antecediendo a todo el Ayuntamiento con su capellán, caballeros, jurados y veinte cuatros. Todos vestidos de negros con chupa de tisú u otras diversas telas, plumas blancas en los sombreros y sobre el pecho luciendo ricas y cuantiosas joyas, montados todos en hermosos ejemplares de la raza jerezana, ajaezados con ricos aderezos de oros y plata, seguidos de sus lacayos con nuevas y ricas libreas.

Cerraba la marcha el Regimiento del Príncipe, recorriendo la bajada de la Cárcel y las Cruces hasta la iglesia Colegial en donde eran esperados por el Excelentísimo Cabildo Eclesiático donde una vez puestos a pie y que entraron en la iglesia el Corregidor solicitó el pendón de la ciudad depositado para su guarda desde tiempos del Rey Alfonso en dicha iglesia Colegial del Sr. San Salvador, dióse lectura a la Real Cédula que ya reseño anteriormente y del juramento de retornarlo a dicha iglesia.

Subió entonces las gradas del Altar el Canónigo Magistral D. Félix de Bexel revestido con su capa y cogiendo el pendón ganado a los sarracenos el cual se encontraba en una caja al lado izquierdo del altar sobre una mesa recubierta de damasco blanco, entrególo al Alférez mayor de la ciudad.

Puesta en marcha la comitiva hasta la puerta fué acompañado con todo ceremonial por el Cabildo. Montaron otra vez a caballo y continuó por el Arroyo, Escribano, Caridad, Puerta Real, Plaza del Arenal hasta el Alcázar (1) cuya puerta estaba cerrada.

Adelantóse el Corregidor y llamó. Desde una ventana que estaba al lado de dicha puerta (2) asomáronse dos gentiles hombres o pajes a la gineta vestidos con cascos, petos, espaldares, brazaletes, a quienes el Corregidor preguntó por el Alcaide del Castillo, el que saliendo a la ventana y que lo era D. Lorenzo Antonio Fernández, Marqués de Villavicencio, Casa Villavicencio, de la Mesa de Asta, de la villa y jurisdicción de Valhermosa, de Pozuelo, gentil-hombre de S. M. y Alcaide perpetuo del Real Alcázar (3) y torre del homenaje, veinte y cuatro perpetuo y Coronel del Regimiento de Milicia de Jerez.

El Corregidor manifestóle el objeto de aquella visita a lo que contestando el Marqués que como fuero y privilegio que tenía de Alcaide perpetuo no era menos cierto su deber de hijo-dalgo defenderlo hasta la muerte por su Rey conocido.

Entonces el Escribano del Cabildo dió lectura a la Real Cédula con lo cual dicho señor rindiendo ya pleito homenaje a la disposición Real arrojó dos llaves doradas desde la ventana con las cuales abrióse la puerta entrando toda la comitiva pie a tierra dentro del Alcázar en donde eran esperados en el rastrillo por el Sr. Marqués acompañado de sus dos pajes y doce alabarderos vestidos de azul y chupas con vueltas rojas, botonaduras doradas, chambergos y relucientes alabardas doradas.

Trasladóse toda la comitiva a la ventana y asomando por ella el Real Estandarte a la vista de la multitud el Alférez mayor tremolando la Real enseña dijo en alta voz.

«Oid señores, oid, oid, señores oid, oid, señores oid, Castilla, España, Castilla, España, Castilla, España, por el Rey nuestro señor Carlos III de este nombre que Dios guarde, a lo que respondió la muchedumbre en altas y repetidas voces con el mayor alborozo, lo recibimos, lo queremos y aclamamos. Viva, viva S. M.»

Uniéronse a estos gritos y clamoreos los toques de cornetas, timbales, de los Regimientos presentes y dice un testigo de la época que no hiciéronse salvas por evitar desgracias; tanto era el público que asistía al acto.

Como dato muy curioso para la historia de Jerez cuanto para los amantes a la Numismática, debo decir, que el Alférez mayor de esta ciudad arrojó a la multitud desde dicha ventana grandes cantidades de monedas de plata, las que a este fin habían sido preparadas en esta ciudad con el busto de Carlos III y la inscripción CAROLVS III D G HIBPANIARUN RES ANO DE MIL SETESCIENTO CINCUENTA Y NUEVE y del otro las armas jerezanas y la inscripción PROMPLIOS EXARDIS EX VNDIS FIRMIOR HASTA T.

Trasladóse la Comitiva a la torre conocida por la del homenaje cuya habitación dice encontrábase recubierta sus paredes con riquísimos tapices, cuadros y objetos de plata, y por la ventana de dicha torre repitióse la misma ceremonia en todos sus detalles.

Pasóse luego a la capilla del Real Alcázar donde se veneraba la imágen conocida por aquel entonces por la Virgen del Alcázar (1) aparecía aquella pequeña capilla adornada de ricas colgaduras intercaladas de alhajas de plata y oro y gran profusión de flores y luces. El Corregidor se sentó en una silla forrada de terciopelo carmesí y clavazón dorada, y adelantándose el Marqués juntas las manos, fuelas depositando por tres veces entre las del Corregidor ofreciendo defender, guardar y custodiar para el Rey D. Carlos III la fortaleza a su cargo y ser como los demás Alcaides en especial como García Pérez Carrillo.

Levantóse la correspondiente acta que firmaron toda la comisión.

Terminado ya tan trascendental acto nacional de la época pusóse de nuevo la comitiva en marcha por el mismo orden de formación sólo que con diferente itinerario Arenal, Larga, Por-vera a la Plaza de San Juan, en donde leyóse la Cédula Real al igual que después de recorrer toda la calle Francos hizóse en la de Escribanos devolviendo el pendón a sus Casas Consistoriales dando por terminado este curiosísimo acto de proclamación real.

Siguieron otros festejos populares que no reseño y que regocijaron por aquellos días a los pacíficos habitantes de esta linda y culta ciudad.

ADOLFO RODRÍGUEZ RIVERO.

(1) Hoy clausurada por ocupar dicho local la Biblioteca Municipal.

(1) Lindísima fortaleza que reseña admirablemente Grandallana, Adolfo de Castro y otros muchos convertida en nuestros dias en maladar, ruinas, fábrica de luz eléctrica parque cinematográfico, casa de vecinos y cuadras.

(2) Aunque hoy día puede fijándose un poco verse el contorno que formaba dicha ventana casi pegada al lado de la puerta de la calle de las Armas.

(3) Concesión Real firmada en 13 de Agosto de 1730 y confirmada por Real Cédula en el Real sitio de San Lorenzo, 10 de Octubre de 1750.

Apuntes del natural

Saloncito Luis XIV: La artística lámpara de pantalla rosa, colocada en uno de sus ángulos, envolvíalo en deliciosa penumbra. El silencio lo interrumpia el mono-rítmico tic tac del reloj y el crepitar de los leños en la chimenea.

Tres argentinas notas brivaron en la silente estancia.

—¡Las tres!— suspira doliente la marquesita de Sandoval.

—¡Las tres! y Alfonso no ha llegado aún.

Reclinada sobre el veladorcito donde descansa el libro, fiel compañero en las horas de espera, podemos apreciar su interesante figura.

Tez pálida, ojos pardos; boca graciosa, fresca; cabellos oscuros ligeramente ondulados y recogidos con suma sencillez: Viste elegante traje de casa color malva, que armoniza con su gracioso conjunto, evocador de las princesitas de Wateau...

—

Princesita era también Liana Lisal: Princesita del *millón* y del *capricho*. Hija única, huérfana de padre desde los siete años, mimada en demasía por su madre; adulada por amigos y parientes, pasó su infancia sin haber sufrido la menor contrariedad. Sus deseos eran *órdenes* obedecidas al instante: La joven viuda, de carácter dulce, fiel a sus ideales de madre, no supo comprender a tiempo, que aquella voluntad de acero no respondería a los medios de educación por ella adoptados.

Liana, encarnación de sus únicos amores, la dominaba, la convencía: Ante una caricia de la pequeñuela desaparecía la severidad maternal; nada le era denegado y... la princesita de día en día, se afianzaba en su poder.

Princesita la llamaban por sus riquezas, princesita llegó a creerse y juzgándose fuera de su centro, *decidió* fijar su residencia en España.

En vano fué la resistencia opuesta a este nuevo *capricho*; el primero de serias consecuencias: Súplicas, ruegos, razonamientos de su madre, que sostenida por el amor a sus más caros recuerdos, se mostraba por vez primera severa, se estrellaron ante aquella voluntad indomable.

Acudió al recurso supremo: mostrose dócil al parecer; cada vez más silenciosa, parecía vivir en perpetuo ensueño; vagaba por los campos, abandonando por completo sus estudios; negóse abiertamente a recibir a sus amigas. La madre seguíala con angustia; le torturaba aquella primera *batalla sorda* librada entre ellas.

Poco tardó en quedar victoriosa.

Con los más vivos colores le pintó su residencia en hispana tierra; su decisión firme de ingresar en un colegio; «se reconocía incapaz de hacer feliz a nadie, ni aun a sí misma». Además sus aficiones a la pintura, a la música, encontrarían más ancho campo...

—¡Allí seré lo que tú quieras!

Y sin esperar la respuesta, la besó mil veces dándole las gracias. Loca de alegría, atravesó el jardín, llegó a la cuadra y con su voz cantarina y autoritaria exclamó:

—¡Pronto, mi jaca! quiero despedirme debidamente de mi tierra. ¡Ah! Si tardo, ¡decidle a mamá que no tema; me llego hasta el San Juan.

—

¡Princesita del capricho! ¡Cómo rememoras tristemente los días felices de tu reinado, en las horas interminables del invierno, en tu amarga soledad, escuchando el crepitar de los leños y el monótono tic tac del reloj...

Llora, *reinecita* de americanas tierras; llora tu poder perdido... tu voluntad doblegada... esas lágrimas te redimen: te redimen de una culpa de la que eres víctima. ¡Redimida por amor, del *orgullo*, del *capricho!* ¡Mil veces bendito sea el que ha sabido despertar con su nobleza, su hidalguía ese corazón.

Amor avasallador, tirano, exclusivo: Amor que entre lágrimes acrisola tu alma para que sea digna del amado.

Ya no eres frívola, ya no eres orgullosa. Sabes apreciar cuanto vale el hombre que puse en tu camino.

Rememora princesita, rememora mientras llega la hora de tu dicha, los días de ventura en su casa solariega. ¡Cuánto amor en la vieja casona de los Sandoval! ¡Con cuánto orgullo presentó Alfonso a su joven marquesita, nueva castellana del palacio de sus mayores!

Todos te adoraban, todos se multiplicaban para tu servicio...

¡Oh loquilla mía, no supiste comprenderlo! yo velaba por tí. Enjuga ya tus lágrimas, el orgullo ha muerto. Cuando regrese triste, fatigado, con el alma yerta, corre a su encuentro; aquí muy juntitos, al amor de la lumbre, arrójate en sus brazos y confiésale tu amor. Ruágale olvide sus penas y ofréndale las tuyas: que lea en tu alma—no temas—el dolor os ha hecho afines...

Aroma de rosas y nardos, crujir de sedas... besos apasionados y crepitantes... «Humilde» Hada libertadora del amor cautivo entre las guerras del orgullo, se aleja queda, silenciosa. Radiante, triunfadora, remonta el vuelo en busca de otras *princesitas del capricho*.

M.ª TERESA SABADÍ.

(1) Fundación de los Reyes que ganaron la ciudad con grandes dotaciones y aniversarios.

M. Paz Varela

Marca Depositada

—: COSECHERO Y ALMACENISTA :—

-: DE :-

Vinos Finos de Jerez

-: Fabricante de Aguardientes y Coñacs :-

Jerez de la Frontera.

"IDEAL JEREZ"

GRAN CAFÈ, NEVERIA Y BILLARES

Calles Santa María, Doña Blanca y Mesones.

Conciertos todas las noches.—Salón especial y reservado para familias.

Carbón Mineral

para máquinas

DEPOSITO en CADIZ

PEDIDOS a César Gutiérrez.

FERNANDO PORTILLO RUIZ

Comisiones, Consignaciones, Fletamentos, Aduanas, Tránsitos, Embarques.

--DESPACHO POR TROCADERO--

Seguros de transportes terrestres y marítimos. (Riesgo de guerra Seguros de Incendios y Accidentes del Trabajo.

Teléfono interurbano, núm. 144.—CADIZ.

VINOS SUPERIORES

-: Precios corrientes. --- Servicio a domicilio. :-

	@	Docena de botellas	Botella sin casco
Jerez Seco	7'00	10'00	0'40
Jerez Oro	10'00	12'00	0'50
Solera Fina y Olorosa	15'00	15'00	1'00
Rioja primer año peternina.		10'00	1'00
Rioja segundo año		15'00	1'25
Rioja tercer año			1'50
Rioja Cepa Borgoña			3'00
Rioja Cepa Borgoña blanco			3'00
Rioja Marqués del Riscal			3'00
Coñac superior			4'00

	@	Docena de botellas	Botella sin casco
Amontillado SAN FELIPE	45'00	40'00	3'00
Oloroso LA PRAVIANA	45'00	40'00	3'00
Coñac Extra.			5'00
Anís Pasiego			4'00
JEREZQUINA LA PRAVIANA			3'00
Vermouth estilo Torino		25'00	2'50
Valdepeñas	7'00		0'35
Valdepeñas Viejo	10'00		0'40
Ponche Jerezano			5'00
Manzanilla «La Pasiega»		25'00	2'50

Se garantizan todos estos artículos como de primera calidad.—Alcohol desnaturalizado marca "SOL" a pesetas 1'75 litro.—Agua de Seltz a 0'10 céntimos botella.—Para establecimientos se hacen descuentos especiales.—Despacho: Francos, 4 y 6 y Sagasta, 49.—Teléfono, 163.—A. ALADRO.

NUESTRA SEÑORA DEL CARMEN

F.ca DE MOSAICOS Y PIEDRA ARTIFICIAL

DE

J. García Domínguez (antes Jiménez y Regife)

Bajo la dirección del Socio que fué de la anterior Compañía D. SALVADOR JIMÉNEZ QUESAT.

- - - Materiales de construcción, Tubería de gres y similar, saneamiento y decoración - - -

Despacho Duque de Almodóvar, 67.

CAFE DE LA COMPAÑIA COLONIAL

SON SIEMPRE LOS PREFERIDOS

CAFÉS **PUERTO RICO**: Caja precintada de 100 gramos, a 0'60 pta. cajita

PIDAN TODOS

ANÍS DEL RACIMO

SECO Y DULCE

¡¡ Estreñidas !!

SERVICIOS

DE LA

Compañía Trasatlántica

LINEA DE CUBA MEJICO

Saliendo de Bilbao, de Santander, de Gijón y de Coruña para Habana y Veracruz. Salidas de Veracruz el 16 y de Habana para Coruña, Gijón y Santander.

LINEA DE BUENOS AIRES

Saliendo de Barcelona, Málaga y Cádiz para Santa Cruz de Tenerife, Montevideo y Buenos Aires; emprendiendo el viaje de regreso desde Buenos Aires y de Montevideo.

LINEA DE NEW-YOK, CUBA MEJICO

Saliendo de Barcelona, Valencia, Málaga y Cádiz, para New-Yok, Habana y Veracruz. Regreso de Veracruz y Habana con escala en New-York.

LINEA DE VENEZUELA-COLOMBIA

Saliendo de Barcelona, Valencia, Málaga y Cádiz para las Palmas, Santa Cruz de Tenerife, Santa Cruz de la Palma, Puerto Rico y Habana. Salidas de Colón para Sabanilla, Curacao, Puerto Cabello, La Guayra, Puerto Rico, Canarias, Cádiz y Barcelona.

LINEA DE FERNANDO POO

Saliendo de Barcelona, Valencia, Alicante y Cádiz, para Las Palmas, Santa Cruz de Tenerife y Santa Cruz de la Palma y puertos de la costa occidental de Africa.

Regreso de Fernando Póo, haciendo las escalas de Canarias y de la Península indicadas en el viaje de ida.

LINEA BRASIL - PLATA

Saliendo de Bilbao, Santander, Gijón, Coruña y Vigo para Río Janeiro, Montevideo y Buenos Aires; emprendiendo el viaje de Regreso desde Buenos Aires para Montevideo, Santos, Río Janeiro, Canarias, Vigo, Coruña, Gijón, Santander y Bilbao.

Además de los indicados servicios, la Compañía Trasatlántica tiene establecidos los especiales de los puertos del Mediterráneo a New-York, puertos Cantábrico a New-York, y la Línea de Barcelona a Filipinas, cuyas salidas no son fijas y se anunciarán oportunamente en cada viaje.

Estos vapores admiten carga en las condiciones más favorables y pasajeros, a quienes la Compañía da alojamiento muy cómodo y trato esmerado, como ha acreditado en su dilatado servicio. Todos los vapores tienen Telegrafía sin hilos.

También se admite carga y se expiden pasajes para todos los puertos del mundo, servidos por líneas regulares.

Las fechas de salida se anunciarán con la debida oportunidad.

¡OJOS!

EMINENTE CREACION CIENTICA

ENFERMOS DE LOS OJOS

PRODIGALUZ

Preparado por el Ldo. J. Martínez Menéndez condecorado con la Cruz del Mérito Militar por méritos profesionales

Específico único en todo el mundo que cura radicalmente las enfermedades de los ojos, por graves y crónicas que sean, con rapidez asombrosa, evitando operaciones quirúrgicas, que con tanto fundamento atemorizan a los enfermos. Desaparición de los dolores y molestias a su primera aplicación. Eminentemente eficaz en las oftalmias graves y por excelencia en el Tracoma (granulaciones), **purulenta y blenorrágica, queratitis, ulceraciones** de la córnea, **rijas**, etc. Fortifica cual ningún otro el nervio óptico. Las oftalmias originarias de enfermedades venéreas cú alas en breve tiempo.

Prodigaluz eclipsa para siempre el tratamiento por los colirios conocidos hasta hoy en todos los gabinetes oculísticos de todo el orbe; colirios que en la mayor parte de los casos no hacen más que empeorar el mal, irritando órgano tan delicado como la mucosa conjuntival.

El nitrato de plata causa verdadero terror de los enfermos y de muchas cegueras, lo hace desaparecer Prodigaluz.

Prodigaluz es completamente inofensivo y produce sus estupendos resultados sin causar la menor molestia a los enfermos.

Enfermos de los ojos: estad seguros que curaréis en brevísimo tiempo usando el portentoso específico **Prodigaluz**.

Importantísimo.—Enfermos de los ojos: Tened especialísimo cuidado. (La vista es delicadísima) con los productos que salieron burdamente imitando el específico **Prodigaluz**. A últimos de 1916 se dió a conocer **Prodigaluz** causando la admiración de la ciencia médica y de los enfermos de los ojos, por su portentosa acción curativa y absolutamente inofensiva. Hasta tal fecha, no se conocía para el tratamiento de las enfermedades arriba expresadas, más que unos vulgares colirios y pomadas de resultados muy dudosos. Al conocerse el estupendo éxito de **Prodigaluz** salieron perniciosas falsificaciones con títulos extranjeros y llamativos, pretendiendo pasar como iguales al verdadero, único y eminentemente eficaz y por la ciencia calurosamente recomendado, específico **Prodigaluz**, de la firma del Ldo. J. Martínez Menéndez, condecorado por méritos profesionales.

Mucho cuidado con otros productos que suelen contener cocaina y el muy temible nitrato de plata.

De las eminentes cualidades del específico **Prodigaluz** responde la ciencia médica más culminante; dirigios a la Representación General del específico San Bernardo, 8, Cuadrado.—MADRID, y de ello os convenceréis con pruebas irrefutables. Precio del frasquito en Madrid, **10 pesetas**; provincias **12**; extranjero, **25**. Exigid la firma y marca en el precinto de la cubierta. Rechazad si os ofrecen otros. Quedáis advertidos. Mucho cuidado.

El 90 por 100 de los enfermos de los ojos, curanse antes de concluir el primer frasquito **Prodigaluz** de firma condecorada por méritos profesionales.

De venta en Jerez de la Frontera, Farmacia del Dr. González Rojas

A. A. MADRONA

CALLISTA

Antiguo Practicante de Medicina Cirujano

Practica toda clase de operaciones y curaciones que correspondan a su profesión y que ordenen los Sres. Facultativos.

Consultas: Todas las horas hábiles del día y lo extraordinario a cualquier hora de la noche.

Gabinete: Medina, 6.—Precios módicos.

Se opera a domicilio mediante aviso.

Se practican Masajes con excelentes resultados.

Interesante a fabricantes

E INDUSTRIALES

En la imprenta de este periódico se venden a 0'25 ejemplar, el Reglamento interior para fábricas y talleres, que determina el artículo 17 de la Ley 13 de Marzo de 1900.

Imprenta de «El Guadalete»

REDACCION, ADMINISTRACION E IMPRENTA: Calle Evora, núm. 20

Teléfono, núm. 55

El Guadalete

REDACCION, ADMINISTRACION E IMPRENTA: Calle Evora, núm. 20

Teléfono, núm. 55

PERIÓDICO DE INTERÉS GENERAL, FUNDADO EL AÑO 1852

En la imprenta de este periódico se hacen toda clase de trabajos pertenecientes al ramo de la Tipografía, con prontitud y esmero.

Precios económicos.

La Casa más importante de la Región

Dormitorios, Gabinetes, Comedores, Despachos — Habitaciones completas desde 400 pesetas.

Tejidos, Vajillas, Cristalería, Cortinajes y artículos de gran fantasía.

Los precios se consideran puesto en el domicilio del comprador libre de portes y embalajes.

SAENZ Y PLANO.--Sanlúcar de Barrameda.--**Para informes José G. Marín, Caracuel, 1.**