

UNA SEÑORA

ofrece indicar GRATUITAMENTE a todos los que sufren debilidad general, neurastenia, postración, vértigos, palpitaciones de corazón, anemia, dispepsia atónica, fatiga cerebral, cloroanemia, pérdida del vigor, enfermedades nerviosas y atónicas en general, un remedio sencillo, verdadera maravilla curativa, de resultados sorprendentes que una casualidad le hizo conocer. Curada personalmente, y así como numerosos enfermos, después de usar en vano todos los remedios más preconizados y tras largos años de padecimientos, hoy en reconocimiento imparecido se hace su deber de conciencia en señalarlo a todos los que sufren. Esta indicación, de la cual se apreciará el propósito puramente humanitario, es la consecuencia de un voto. Escribir a CARMEN GARCIA Y GONZALEZ, 85, Ronda San Antonio, BARCELONA.

Comisión Provincial

Sesión del día 18 Septiembre de 1903

Presidida por el señor Barceló y con asistencia de los señores Vicens, Llobera y Aguiló, se reunió esta comisión la que después de leída y aprobada el acta de la sesión anterior, procedió al examen de los documentos remitidos por el Alcalde de Manacor, en contestación a los reparos opuestos a la cuenta de ingresos y gastos de la Cárcel de aquel partido correspondiente al año 1902, acordando aprobar dichas cuentas, y devolver un ejemplar de las mismas al referido Alcalde.

En vista del expediente instruido, se acordó autorizar a Juan Sastre y Francisca Ramis, consortes y vecinos de Muro, para que puedan prohibir a una exposita de la Inclusa de esta ciudad. Se acordó admitir en la Inclusa a los niños Nicolás, Manuel y José Morey, los que a consecuencia de haber emigrado su padre a la República Argentina, habían quedado desamparados.

Se aprobó el estado demostrativo de los gastos originados por las obras ejecutadas por administración en los edificios provinciales, durante el mes de Agosto último.

Se enteró la comisión, de una comunicación del Director de la Inclusa participando el prohijamiento de un exposito.

Se enteró también del estado del movimiento de acogidos en el Hospital, en la Casa de Misericordia y en la Inclusa de esta ciudad desde el día 11 del corriente mes.

Con cargo a los créditos correspondientes del presupuesto, se acordó satisfacer varias cuentas por diversos servicios provinciales.

Y se levantó la sesión.

La política local

Los Liberales

Conforme a lo que ayer indicábamos pasaron por la tarde a Son Roca a visitar a don Valeriano Weyler, como jefe de este partido en esta Provincia, algunos individuos del comité y personas influyentes del mismo.

Expuesto al general el principal objeto de la visita se mostró éste en un todo conforme con la aspiración del comité de establecer inteligencias electorales con los demás elementos monárquicos de Palma y de la isla.

Con arreglo a esto, es natural que haya nuevas visitas entre los directores de la política liberal y conservadora maurista y que de ellas salga la extensión, límites y naturaleza de lo que, aún sin quererlo los interesados, pudiéramos llamar coalición para fines electorales pura y exclusivamente.

Los Republicanos

Por su parte se aprestan a la lucha, trabajando sin cesar en los distritos. Las reuniones entre ellos menudean.

Desde luego podemos adelantar que presentarán candidatos en todos los distritos, siendo definitivos don Fernando Pou por la Lonja, y por los distritos tercero y cuarto don Luis Martí y el señor García Orell. Quizás se nos intente rectificar, pero no está lejos el período de la confirmación de esta noticia. En estos dos últimos distritos van los republicanos al copo a mayorías y minorías.

Por lo pronto, están organizando una serie de mítines que se celebrarán en todos los distritos y uno monstruo en la Plaza de Toros con la presencia del agitador Alejandro Lerroux, antiguo director de *El Progreso* y actualmente Diputado por Barcelona.

ELIXIR

INGLUVINA

GIOLI

Exposición al señor Ministro de la Gobernación

«Con motivo de haberse declarado la existencia de la peste bubónica en Marsella y Argel, se ha patentizado una vez más la tristísima y anómala situación en que se encuentra la llamada estación sanitaria de nuestro puerto.

Ocurre en ella, Excmo. señor, que siendo, ó por decir mejor, debiendo ser una estación sanitaria de primera clase, con cuyos servicios cuentan, como es natural, los buques que se dirigen a nuestro puerto en tiempo de epidemia, no puede prestar tales servicios ni siquiera en medianas condiciones, porque carece del local adecuado, del personal necesario y de los fondos indispensables para ello. Estamos en el caso de un ejército bien provisto de armamento moderno, pero sin municiones con que utilizarlo. Porque la estufa de desinfección y demás aparatos de la estación sanitaria existen, provisionalmente instalados en la Dirección de Sanidad, solo para que no se echen a perder en un almacén cualquiera. Pero ni la Dirección de Sanidad es, ni será nunca, un sitio apropiado para desinfecciones sanitarias, ni, aunque lo fuera, de nada servirían las máquinas sin personal ni fondos para hacerlas funcionar.

De estas circunstancias nace la extraña situación en que nos encontramos en estos momentos, la cual consiste en que V. E. con muy buen acuerdo, ordena a nuestra Junta de Sanidad que cumpla estrictamente lo preceptuado en el Reglamento de Sanidad exterior para los buques que lleguen procedentes de puntos infestados; la Junta de Sanidad contesta que no puede cumplir esas prescripciones y V. E. replica insistiendo en que se cumpla lo que no puede cumplirse.

Afortunadamente una empresa naviera de esta población, entre el temor de que no se resuelva rápidamente el conflicto y de que si sus buques y las mercancías que acaso conduzcan no pueden ser convenientemente desinfectados en nuestra fantástica estación sanitaria, sean estas y acaso aquellos enviados al lazareto de Mahón, ocasionando a unas y otros los cuantiosos perjuicios consiguientes, ha ofrecido facilitar unas barcas para que se instalen en ellas los aparatos de desinfección y pueda ésta practicarse al costado del buque ó donde dispongan las autoridades sanitarias.

Si, como parece, esta idea ha sido aceptada por ese Ministerio, con más ó menos dificultades saldremos esta vez del paso, gracias a los ofrecimientos de dicha empresa; pero el Comercio, la Industria y la Navegación de Palma, representados por la Cámara que me honro en presidir, no pueden pasar sin protesta la situación que hemos descrito ni dejar de exigir que se nos dote de la estación sanitaria de primera clase que corresponde a este puerto, en vez de la original y ridícula estación flotante que va a instalarse al aire libre, y por tanto con la natural exposición de que sufran deterioros de importancia las mercancías sometidas a desinfección.

Existe, Excmo. señor, un medio fácil y poco ó nada costoso para satisfacer la petición de esta Cámara y los deseos generales de la población. A pocos kilómetros de Palma y en un pintoresco sitio de la costa, posee el Estado unos terrenos con edificios ruinosos antiguamente destinados a Lazareto. Esta propiedad, que de nada sirve, ni nada produce, podría enajenarse con facilidad, y con su producto construir en el sitio que fuese más conveniente la estación sanitaria que con tanta urgencia reclamamos. En el Ministerio que V. E. dignamente dirige existe, quizá, el expediente ins-

truido para la enajenación de dicha finca. Dignese V. E. activarle y resolverlo oportunamente en el sentido indicado, y bien sea por este medio, bien por cualquier otro que V. E. con mejor criterio crea más oportuno, no deje de atender a la mayor brevedad posible, los justos deseos de esta Cámara, que, por los motivos expuestos, a V. E. atentamente.

Suplica se sirva dotar al puerto de Palma de Mallorca de la estación sanitaria de primera clase que debemos tener y no tenemos.

Dios guarde a V. E. muchos años. —Palma 16 de Septiembre de 1903. —El Presidente E. Alzamora. —El Secretario, J. Esteva Boscana.»

Gacetilla local

Mañana publicaremos el extracto de LA PRENSA LOCAL, que nos vemos obligados a retirar, como igualmente la exposición de la Comisión Provincial sobre la supresión de los estudios elementales de Comercio en nuestro Instituto General y Técnico.

También aparecerán los grabados de la solemne apertura de los Tribunales y los del Ministro de Gracia y Justicia, Fiscal y Presidente del Supremo.

Fiestas callejeras

Hoy principian las del barrio de la Merced y Plaza del Aceite, continuando los días 26 y 27.

Según un programa que el claver y mayordomos de la fiesta nos han remitido «a las diez y seis de hoy la banda del Regimiento, juntamente con las de cornetas y tambores, precedida de Gigantes y Cabezudos y 24 banderas, recorrerán dicho barrio anunciando la colocación de las mismas. La música saldrá del ex-cuartel de la Guardia civil, Plaza de la Merced.»

Furto de frijoles

La Guardia civil de Alcudia detuvo a un individuo vecino de Pollensa que le fueron ocupados 9 litros de frijoles, parte de una sustracción verificada en la finca llamada de Can Soler.

Dicho sujeto con el atestado correspondiente fué puesto a disposición del Juzgado municipal.

Nuevo juez municipal

Por esta Excmo. Audiencia Territorial, ha sido nombrado juez municipal de la villa de San Antonio Abad (Ibiza) don Juan Cardona y Cardona.

Salud, vigor, sangre pura y buena gana de trabajar y comer, es el efecto que dejan las píldoras de vida del Dr. Ross.

COQUELUCHE, CATARRO TOS FERI-NÁ y toda clase de TOS de los niños, se cura radicalmente con el anticatarral Rosselló.—Frasco UNA peseta.

José Segura.—Especialidad en rosarios plata de 900 milésimas. Medallas repujadas y oxidadas. Composturas de todas clases.—San Nicolás, 8, Palma.

LOS MEJORES SOMBREROS los encontrará el público en la nueva sombrerería de Riera y Pizá; Plaza de Cort, 11.

Telegramas

Lotería nacional

(Telegramas llegados después de cerrada la edición de ayer.)

Urgente

Madrid 19-13'15

Los números restantes de la Lotería, que acaba de terminarse son:

Premio tercero

6.689 despachado en Pamplona.

Con 3.000 pesetas.

812, San Martín de Valdeiglesias; 1.468, Pamplona; 4.334, Alicante; 6.793, Ripoll; 17.835, Dos Hermanas; 15.854, Mataró; 17 mil 962, Murcia; 26.757, Zaragoza; 27.632, Sevilla; 29.291, (el nombre indescifrable); 30.394, Barcelona.

Lo que dice Silvela

Nuevas declaraciones.—La explicación de la última crisis.—Su concepto sobre Ministerio Villaverde.—Cuando se retirará.

Madrid 19-9'10

(Tres telegramas)

Nuevas declaraciones de Silvela que completan las que les he enviado anteriormente.

Por ellas se confirma el propósito de renunciar a la jefatura del partido que tiene Silvela.

No aspira a presidir ningún gobierno.

Seguiré aun algún tiempo en la política, considerando que es ahora preciso hacerlo así para apoyar al actual gobierno.

No piense nadie, ni me considere como aspirante a ocupar el poder, a suceder a Villaverde.

Es inexacto, y debo rectificar lo que se ha dicho, que la última crisis me disgustara con la actitud de S. M. el Rey. Muy al contrario; este insistió mucho en que continuara presidiendo el gabinete, invitándome a desarrollar mi política libremente: tres veces me reiteró su confianza encargándome formar ministerio.

No creo que el ministerio Villaverde sea un ministerio interino. Debe gobernar hasta que haya aprobado los presupuestos y realizado la reorganización administrativa. Feliz y afortunado en su empresa la está realizando, haciendo muy buena campaña. Ha comenzado un período de paz pública y de desarrollo de riqueza.

La obra político-administrativa quedaría interrumpida conservando yo la situación de aspirante al poder. Acudiré al Congreso para facilitar la mayoría.

Cuando cambie el Gobierno viniendo los liberales retirarme a la vida privada, aconsejándome el convencimiento que me ha dado la experiencia.

(Telegramas del servicio de hoy)

Consejo de Ministros

Reapertura de Cámaras.—Cifra de economías.—Programa de Gobierno.

Madrid 19-19'10

» 20'10

Se ha celebrado el Consejo de Ministros.

En su reunión han acordado estos que se vuelvan a abrir las Cámaras el día 21 del próximo mes de Octubre.

Se ha ultimado la revisión de los presupuestos para 1904.

La cifra de economías sobre el presupuesto leído por Rodríguez Sampedro, se eleva a un total de 20 millones, dotando sinceramente todos los servicios mediante la reorganización posible que viene haciéndose, dejando para el próximo presupuesto de 1905 la reorganización completa y radical, hecha tras detenido estudio.

La nota oficiosa del Consejo cita las economías departamento por departamento, como los ha detallado la prensa y telegrafé hace ocho días.

Se presentarán a las Cortes proyectos para difundir la enseñanza, fomentar la riqueza y organización de los tribunales.

Se aprobó un plan de reducción de los gastos eclesiásticos, conforme a lo convenido con el Vaticano por el Gobierno de Sagasta, para

lo cual nombra una comisión como se estipuló.

Silvela y el "Heraldo,"

Las crisis de Julio y Marzo.—La restauración militar y naval de España.—La intervención de Marruecos.—La sucesión de Villa Verde.—La Historia Ética de España.

Madrid 19-20

» 20'40

» 20'40

Publica el *Heraldo de Madrid* extensas declaraciones de Silvela, que versan, como es consiguiente, sobre el tema del día: su retirada de la política.

Sobre lo mucho ya telegrafado y conocido añade muy poco.

Consigna nuevamente su protesta más vehemente contra las explicaciones dadas a la crisis de Julio. Dicha crisis tenía pensada desde el mes de Marzo. Su motivo principal fué fracasar dentro el Gobierno y ante el país el plan de restauración militar y naval de España.

Hubieran persuadido a Villaverde manteniendo gastos si los liberales no hubiesen escatimado su opinión.

Nos sorprenderá la cuestión de Marruecos sin medios militares, de fuerza y respeto, para ayudar a la intervención de las potencias y cotizar su apoyo.

Fracasando Villaverde, sin estar reorganizados los liberales lo sustituirían naturalmente Azcárraga, Maura, cualquiera conservador, porque el partido está en condiciones de Gobierno.

Yo nunca volveré al poder.

Se dedicará Silvela a su bufete y a escribir la Historia Ética de España, cuyo último tomo no autorizará se publique hasta después de su muerte.

En casa Silvela—Interpretaciones

Madrid 19-22'45

La casa de Silvela ha sido visitadísima durante todo el día.

Solo recibió a sus íntimos.

Dejaronse muchas tarjetas.

Algunos ministeriales consideraron retirada encubre hostilidad contra el Gobierno. La mayoría no atenderá ni seguirá a quien anuncia retirarse de la política, abandonándola, hablando a la vez de la posibilidad de Maura ó de Azcárraga, si no pueden los liberales suceder a Villaverde.

Otros dicen que esta retirada, que no resuelve ningún problema crea al partido una situación difícil, dejando también a las instituciones en mal estado.

Todo son cabildos é interpretaciones.

La retirada de Silvela eclipsa todos los demás temas.

Un invento mallorquín

Son verdaderamente notables los ejes inventados por Jaime Frontera, mecánico mallorquín, cuya invención estriba en que dichos ejes van montados sobre polines, que al estar el carruaje en marcha, hacen que éste se deslice con más suavidad y rapidez.

Los hay para toda clase de carruajes en la cerrajería mecánica de V. Más y C.ª, calles de la Fábrica y de Pon, Arrabal de Santa Catalina.

Se recomienda a quien tenga que construir un carruaje, procure enterarse de las ventajas que ofrecen dicha clase de ejes.

Para tratar directamente con el inventor, dirigirse todos los domingos de ocho a doce de la mañana en la citada cerrajería.

BILLARES MODERNOS PERFECCIONADOS.—Condiciones y precios ventajosísimos.—Dirigirse, Conquistador 44.

Isleña Marítima

COMPañÍA MALLORQUINA DE VAPORES

Servicio SEMANAL y directo

ENTRE

Palma y Marsella

— VAPORES —

Isleño-Cataluña-Irulo-Bellver-Balear

Salidas de Palma para Marsella, todos los sábados por la tarde.

Salidas de Marsella para Palma, todos los martes a mediodía.

Para informes y despacho: Oficinas de la *Isleña Marítima*.

NOTA.—Los conocimientos de embarque deberán quedar despachados antes de mediodía del día de salida.

Las mercancías se recibirán sobre-muelle y despacharán en las oficinas todos los días no festivos.

Servicio semanal y directo

entre PALMA, MARSSELLA y ARGEL

por el vapor francés BASTIAIS

SALIDAS para Argel, los miércoles a las DOS de la tarde

SALIDAS para Marsella, los sábados al MEDIO DIA

AVISO A LOS SEÑORES CARGADORES

La carga para MARSSELLA se admitirá el VIERNES, la que se envíe los sábados deberá estar sobre el muelle de embarque antes de las DIEZ de la mañana.

Los cargadores recogerán antes de enviar sus géneros al muelle LA PAPELETA DE ADMISIÓN.

Los gastos que ocasiona la mercancía pasadas CUARENTA Y OCHO HORAS DE SU DESCARGA, serán de cuenta de los receptores.

PASAJEROS. Deberán estar a bordo UNA HORA ANTES de la fijada para la salida.

Para más informes dirigirse a la AGENCIA DEL VAPOR, Monjas, 14.



Marca Registrada

La Balear

J. Garau Vidal

1 - Pelaires - 1

(Esquina S. Nicolás)

Calzados de lujo y económicos

Gran Especialidad en la medida
PIÉS DEFECTUOSOS, DELIGADOS, ETC.

Novedades y NUEVOS MODELOS continuamente

CREMAS, Betunes y Tintas, para lustrar, conservar y dar color al Calzado, dándoles apariencia de nuevo, **Marca "EAGLE"**

Los **únicos** que no perjudican el Cuero.—Los **únicos** que no alteran el color.—Los **únicos** que no manchan los vestidos.—Los **únicos** que producen un brillo espléndido.—Los **únicos** que deben emplear las personas elegantes.—Los **únicos** que resultan BARATO.

Marca "EAGLE,, (el Águila)

— TACONES DE GOMA —

NOVEDAD. — Son de necesidad a las personas de temperamento nervioso y los recomiendan los más célebres médicos.

Economía de fuerza muscular.—Comodidad en el andar

Sociedad Anglo-Española DE MOTORES, GASÓGENOS Y MAQUINARIA GENERAL

(Antes Jelius G. Neville)

[Compañía Anónima.—Capital 2.000.000 pesetas.—Domicilio: Madrid.—Mahón—Talleres, en Mahón.—Sucursal, Barcelona.—Central Madrid, Alcalá, 33 y 35.—Delegación de la casa «Groseley y Brothers» de Manchester, Motores a gas.

Legítimos motores Groseley y para gas pobre, petróleo, alcohol, etc. de todas potencias.—Gasógenos sistema Grossley, sin gasómetro ni caldera.—Gasógenos sistema «Dowson» —Calderas y máquinas de vapor

«Davey Paxman y Camp.»—Instalaciones completas de alumbrado eléctrico, transporte de fuerza, tracción eléctrica.—Bombas centrifugas.—Bombas Blake.

Materiales de minas.—Locomotoras y material para ferrocarriles.—Construcción de remolcador es, barcos de pesca y recreo, dragas gruas.—Reparación de buques.—Construcciones metálicas.—Calefacción y ventilación.—Fundición de piezas hasta de DIEZ toneladas.—Presupuestos gratis.—Motores instalados en España suman más de 30.000 caballos de fuerza.

Unico representante.—Bernardo Estela
Palma de Mallorca

Vapores trasatlánticos de A. Folch y C.^a

(Sociedad en comandita)

Línea de Montevideo y Buenos-Aires

En los primeros días de Septiembre saldrá de Barcelona directamente para dichos puertos el magnífico vapor, clasificado por el Lloyd's X 100 A. I.

JOSÉ GALLART

para el cual se admite carga y pasajeros.

Para más informes dirigirse a los representantes de la compañía Sres. MARTINEZ PLANAS, San Juan, 20—PALMA.

PRECIOS DE PASAJE

En 1.ª 117 duros.—En 2.ª 100 duros.—En 3.ª 38 duros.

Gasmotorem Fabrik=Deutz

Pedro ferla, Ingeniero, Barcelona

Para toda clase de informes dirigirse en Mallorca Tous hermanos, Bosch 22, Palma. Únicos motores y fábrica de Gas pobre.

LEGITIMOS OTTO

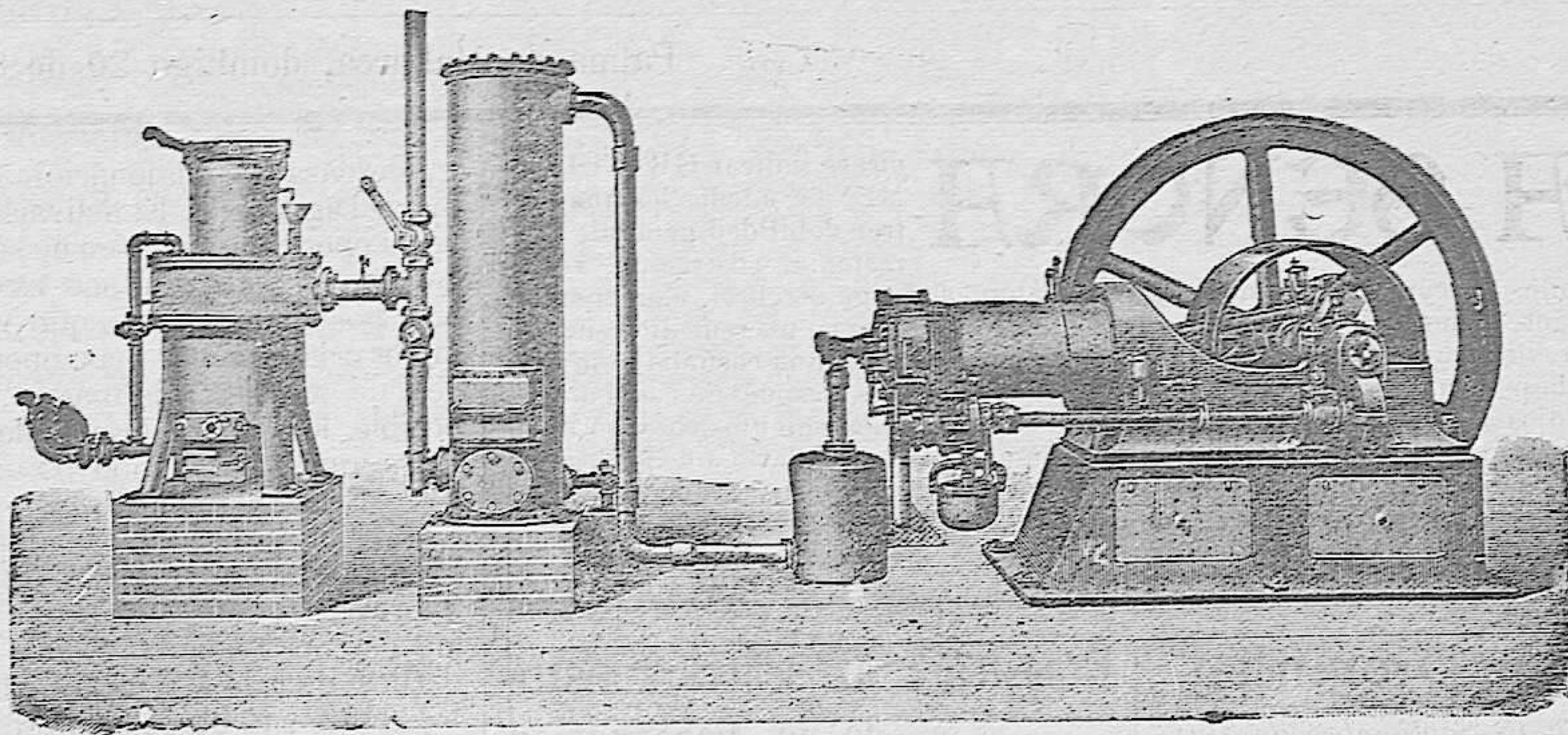

Motores de gas combinados con fábrica de Gas pobre del nuevo sistema por aspiración. Más de 100 instalaciones funcionando en España (en Mallorca 5). La fuerza motriz mas económica de la actualidad.

RELOJERIA ESPAÑOLA

CALLE COLON, 30

Relojes de todas clases

y Taller para toda clase de composturas

Cronógrafos simples y con contador

Nuevos relojes—Cronómetro del Trabajador

MIGUEL GIRBENT

RELOJERO

Cronómetros y repeticiones de horas, cuartos y minutos en oro, plata y acero

Variado surtido en las acreditadas marcas

«OMEGA», «LONGINES», «WALTAM», «TABANES», «ROSKOFF», «PATENT» y «GIRBENT.»

RELOJERIA SUIZA, Plaza de cort, número 2

REDENCIÓN DE QUINTAS Y CREACION DE DOTES

LA ACTIVIDAD

Representante en Baleares: JOSÉ ARNAU,
Plaza del Olivar, 6, PALMA.

La Catalana

Compañía de Seguros contra incendios a prima fija

Domiciliada en Barcelona: Dormitorio de San Francisco, 5

Agente General en Baleares: BALTASAR PUJOL, Unión 57, frente la plaza del Mercado.—PALMA.

PIANOS Ortiz - Cussó

LA FÁBRICA DE MAYOR PRODUCCIÓN,

EXPORTACIÓN Y REPUTACION UNIVERSAL

Estos PIANOS no tienen rival en España y se han impuesto irremisiblemente a todas las marcas españolas desde 1900 por su reputación ya Universal. Además los de R. MAURELL y los ESTELLA BERNAREGGI.

Toda persona que ALQUILE por CINCO Duros mensuales uno de estos PIANOS, se cederá en propiedad a los 36 meses el M.º I y el M.º II por cinco duros y medio, id. y los ORTIZ - CUSSÓ el M.º VII a SEIS Duros a los 40 meses.

TODOS VAN GARANTIZADOS POR 5 AÑOS

CASA PERELLÓ-Unión, 19-Palma

Agencia Funeraria

— (DE) —

Pedro F. Llabrés

TALLER DE ATAUTES

calle de Luján, núm. 12

Esta agencia, la más antigua de Palma, cuenta con un completo personal para todo lo referente a una defunción, tanto para vestir al cadáver como enlutar el cuarto y demás trabajos inherentes, en el sentido caso de perder a algún ser querido.

Prontitud y economía.

Juan Ticoulat

Profesor dentista

Asegura las dentaduras artificiales para la masticación y pronunciación. Reforma toda clase de dentaduras insertables. Empastes, orificaciones y operaciones sin dolor.

PRECIOS REDUCIDOS

Calle Colón; entrada, Luz 31, ent.º

Grandes talleres

movidos a vapor

— DE —

CAJAS PARA COCHES

DE

Vicente Mas y C.^a

Fábrica, 18—Arrabal

Esta casa construye modelos especiales y ruega al público no olvide visitar sus talleres antes de comprar carruaje alguno.

Fábrica, 18—Arrabal

Lechería Suiza

Miñonas 21 y 23

El dueño de este establecimiento que viene mereciendo el favor del público por la pureza y frescura de la leche que expende ordenada cada tres horas, desde las cinco de la mañana a las ocho de la noche; a fin de evitar falsificaciones y engaños tan frecuentes en este artículo alimenticio, ha establecido el servicio a domicilio en botellas con tapón de porcelana que lleva el nombre de la casa.

En un lactio que pende del tapón va pegada una etiqueta con una cabra ó vaca estampada que indica la clase de leche que la botella contiene.

El dependiente de la casa, espendedor de la leche, lleva en la gorra la inscripción: «Lechería Suiza». Desconfiar de las botellas que no se reciban de manos de nuestro espendedor.

A todas horas se sirve la leche a domicilio, dando aviso a la lechería, que corregirá cualquier queja que se produzca.

El despacho estará abierto hasta las once de la noche, y se sirve en él, leche caliente y chocolate.

Agencia Funeraria

de

Narciso Puig

Calle de Jovellanos, número 16

Sucursal de «Ira Auxiliar»

Calle de Jaime II, 46—Teléfono 140

(Abierto toda la noche)

Esta Agencia la más importante de Palma dispone de numeroso personal práctico y de confianza para el despacho de documentación así como demás trabajos necesarios en caso de defunción.

Esta casa dispone de ataúdes al estilo del continente (nuevos en esta capital) y a la mallorquina, estando por lo tanto montada para poder prestar sus servicios a todas las clases sociales.

A fin de que el público no sea sorprendido en su buena fé exijase el catálogo de la casa.—Es la más económica.—Se recomienda por sí sola.

Ataúdes desde 5 a 300 pesetas

Sin aseó no hay belleza



Señoras de cutis muy delicado afirman que este Jabón es el mejor de todos los conocidos. Suaviza el cutis más áspero, desinfecta la piel y le da una transparencia y hermosura envidiables. Es el jabón de los bebés. Precio 1 peseta pastilla.

Los Polvos de arroz, El Elizir y la Pasta Dentífrica Gaertberger resultan los mejores preparados en su clase, porque en su fabricación se atiende más a la higiene que al lucro. Quien los prueba no usa otros ni padece dolor de muelas.

Venta: Centro Farmacéutico y Droguería de los Sres. Sucesores de Boscana.

TOS.—Tose el que quiere.—Use los Discoides Pectorales Rosselló.—Caja 2 reales Frasco 6.

Imprenta de F. Guasp, Morey, 6