La Tribuna DE ALBACETE

DIARIO INDEPENDIENTE

DIRECTOR: EDUARDO PERALTA

DOMINGO, 2 DE MARZO DE 1986

AÑO III ■ NUM. 434 ■ Edita Publicaciones de Albacete, S.A. (Pubalsa) ■ Solicitado el control de OJD ■ 60 PTAS.

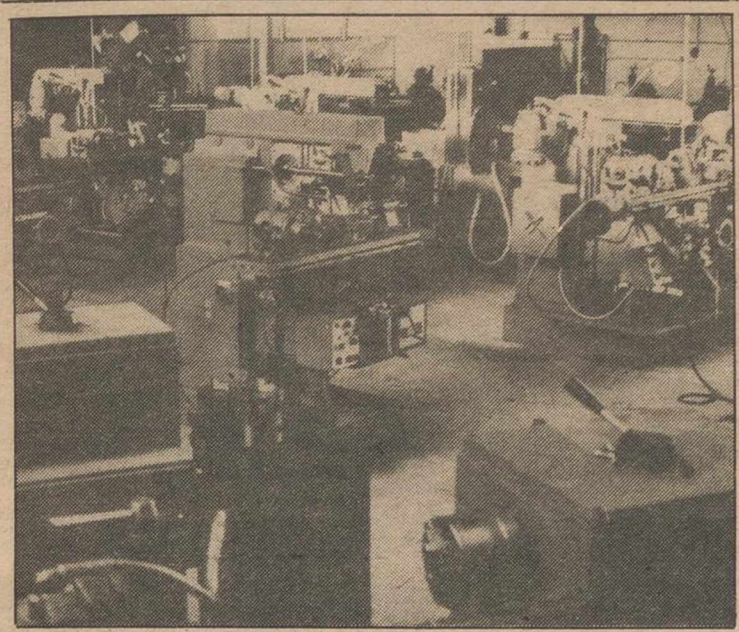

FOTOS: LUIS MIGUEL

Empresarios y Universidad, de acuerdo en colaborar en el desarrollo económico

Casi un centenar de profesores de la Universidad Regional y empresarios de Castilla-La Mancha han coincidido en señalar la necesidad de que la Universidad y la empresa colaboren estrechamente como fórmula para el desarrollo económico. Esta conclusión, obtenida en las primeras jornadas organizadas por la Fundación Universidad-Empresa, en Almagro, sostiene la urgencia de que el sector económico cuente con el consejo e información que le pueda facilitar de estudio a las necesidades concretas que vaya planteando la agricultura y la industria regionales.

A lo largo de quince folios de conclusiones, referidas al sector agrario, comercial, a los recursos hidrológicos y mineros, y a la importancia de la informática, entre otros, las conclusiones objetivas en dos días de ponencias y debates inciden en la problemática de Castilla-La Mancha y las posibles soluciones para obtener un mayor desarrollo.

(Pág. 5)

(Páginas 13 a 28)

El presidente de FEDA juzga insuficiente la bajada de los carburantes

(Pág. 5)

La austeridad domina en los gastos de los partidos

Cuatro partidos políticos de la provincia —PSOE, CDS, PRD y PCE— gastarán este año en su funcionamiento interno una cifra próxima a los 22 millones de pesetas, según recogen sus presupuestos anuales, en los que no se incluyen los gastos de la campaña por el referéndum ni la de las elecciones generales.

Estos cuatro partidos — Alianza Popular se negó a facilitar sus presupuestos internos— dicen tener un número de militantes que va de los 2.500 del PSOE a los 260 del PRD, y que pagan unas cuotas comprendidas entre las 100 pesetas mensuales en algunos casos, y 1.000 al trimestre en otros.

(Pág. 9)

FOTO: EFE

Rosas rojas para Olof Palme. Centenares de rosas rojas, símbolo del Partido Socialdemócrata Sueco, fueron depositadas por los ciudadanos en el lugar en que Olof Palme cayó mortalmente herido. Por otra parte, la muerte del primer ministro sueco ha causado sorpresa y conmoción en todo el mundo e incluso algunos gobiernos han decretado jornadas de luto. (Pág. 29)

Grupo Asegurador CATALANA OCCIDENTE

SEGURO VIDA UNIVERSAL®

El seguro de su vida

«ACTUALIDAD ECONOMICA» HA CONSIDERADO AL VIDA-UNIVERSAL COMO UNA DE LAS CIEN MEJORES IDEAS LANZADAS AL MERCADO DURANTE 1985

M.C.D.2022

CALENDARIO

SANTORAL

Ss. Pedro de Zúñiga, Lucio, ob.; Jovino y Basileo, Pablo, Heraclio, Secundina, Jenara, Lorgio, Absalón, mrs.; Ceada, ob.; Andrónico y Atanara, cf.; Fridolino, ab.; Simplicio, p.; bta. Angela de la Cruz, fdra. de las HH. de la Cruz.

LA HOJA DEL ALMANAQUE

Días transcurridos: 61.
Días hasta finalizar el año: 304.

EL SOL Y LA LUNA

El Sol sale a las 6.49 y se pondrá a las 18.05.
La Luna 00.00 a 09.18.
Cuarto menguante el 3 en Sagitario.

Continúan las lluvias

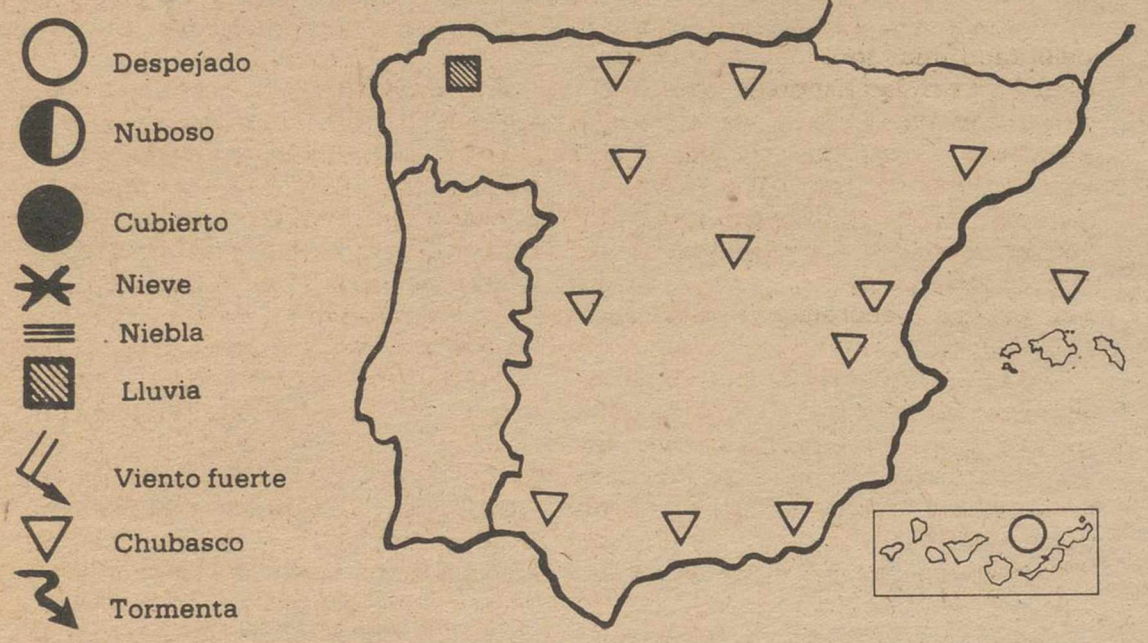

La máxima temperatura registrada ayer, en Albacete, fue de 11,6 grados y se produjo a las 17.00 horas, la mínima fue de 8,0 grados y se registró a las 4.20 de la mañana, según informó el Observatorio Meteorológico de la Base Aérea de Los Llanos. El cielo estuvo cubierto durante todo el día y el viento alcanzó rachas de 18 k/h. La humedad relativa del aire fue del 86 por ciento.

Para hoy, el Servicio Nacional de Meteorología prevé un régimen general de lluvias y las temperaturas suaves. Ocasionalmente, y en especial en el área mediterránea, las precipitaciones podrán ser de tipo tormentoso y los chubascos de cierta intensidad. En la región de Castilla-La Mancha el cielo estará nuboso con algunos chubascos moderados, y las temperaturas experimentarán un ligero descenso.

FARMACIAS

PARA HOY: NTRA. SRA. DE FATIMA, Capitán Cortés, 56 (Esquina calle Residencia) y MANSILLA LEGORBURO, Mayor, 3 (Junto Pasaje Lodares).

PARA MAÑANA: MEDRANO GONZALEZ, Lepanto, 76 (Frente a Surco) y RUEDA GUIZAN, (Antes Solares), Octavio Cuartero 21 (Esquina Rosario).

TELEFONOS

ALBACETE	
Parque de Bomberos	21 30 80
Policía Gubernativa	22 33 62
Policía Nacional	22 28 39
Policía Municipal	21 60 45
Guardia Civil	22 11 00-21 86 61
G. Civil de Tráfico	21 07 23
Casa de Socorro	21 62 62
Cruz Roja Ambulancia	21 90 12
Ambulatorio (Urgencias)	22 24 62
Hospital General	22 38 54
Estación de Ferrocarril	21 20 96
Estación de Autobuses	21 60 12
Telégrafos	22 20 00
O. Reclamación Precios	21 50 61
Protección Civil	22 34 00
Tele-Ruta (Madrid)	91-441 72 22
LA RODA	
Policía Municipal	44 21 93
Guardia Civil	44 13 05
Bomberos	44 14 14
Casa de Socorro	44 13 28
Cruz Roja	44 05 64
HELLIN	
Comisaría de Policía	30 15 16
Servicio Urgencia S. S.	30 03 63
Policía Municipal	30 00 00
Bomberos	30 00 80
Casa de Socorro	30 01 33
Cruz Roja	30 08 00
ALMANSA	
Parada de Taxis	34 10 80
Bomberos	34 00 80
Hospital Ntra. Sra. Belén	34 19 80
Policía Municipal	34 01 00
Guardia Civil	34 00 96
Cruz Roja	34 11 90
Casa de Socorro	34 19 80
VILLARROBLEDO	
Policía Municipal	14 04 00
Casa de Socorro	14 05 43
Comisaría	14 15 16
Guardia Civil	14 01 27
Bomberos	14 00 80

TAXIS

Plaza de Fátima	22 00 08
Avenida de España	22 30 06
Altozano	21 41 50
Estación Vieja	21 42 50
Estación Nueva	21 32 50

MOVIMIENTO DEMOGRAFICO

Nacimientos

Reyes Such Urtado, hijo de Luis y María de los Reyes.

Juan Armero Gascón, hijo de Juan y Mercedes.

Elisa Valenciano Nieto, hija de Francisco y Elisa.

María Isabel Rodríguez Gómez, hija de Sergio y Ana María.

Verónica Romero Giménez, hija de Pedro y Feliciana.

José Miguel Cutanda Serrano, hijo de Manuel y Bárbara.

Sergio Sánchez Molina, hijo de Santiago y Lorenza.

Verónica Reolid Martínez, hija de Pedro y María de los Llanos.

Sergio Martínez Moreno, hijo de Antonio y María del Pilar.

Adrián Trillo Morlanes, hijo de Juan y Pilar.

Javier Tébar Soriano, hijo de Tomás y Carmen.

Nuria Frías Ríos, hija de Manuel y Adoración.

Rosa María Puerta Andújar, hija de Manuel y Rosa María.

Diego Jiménez Martínez, hijo de Diego y Ana María.

Horario de trenes

DESTINOS

TREN	SALIDA DE ALBACETE		LLEGADA A DESTINO
Alcázar			
Tranvía	9.36		11.12
Tranvía	19.29		21.03
Granada-Badajoz-Almería:			
Expreso	7.10	A Granada	15.35
		A Almería	16.47
		A Badajoz	18.00
Madrid-Chamartín:			
Expreso	3.18		7.45
Expreso	3.31		7.51
Expreso	3.59		8.38
Intercity	8.00		10.46
Rápido	11.23		14.42
Intercity	13.52		16.38
Talgo	17.34		20.22
Intercity	18.27		21.13
Talgo	18.32		21.26
Intercity	20.42		23.28
Málaga:			
Expreso	1.06		10.50
Rápido	13.15		21.05
Sevilla:			
Expreso	2.54		10.22
Rápido	13.15		20.00
Alicante:			
Expreso	4.35		7.36
Rápido	11.43		13.56
Alicante-Murcia:			
Talgo	18.20	A Alicante	20.16
		A Murcia	21.29
Murcia-Cartagena:			
Expreso	4.03	A Murcia	7.12
		A Cartagena	8.51
Automotor	8.33	A Murcia	11.19
		A Cartagena	14.08
Rápido	11.55	A Murcia	14.08
		A Cartagena	15.00
Automotor	15.00	A Murcia	17.51
		A Cartagena	21.17
Talgo	18.39	A Murcia	20.43
		A Cartagena	21.35
Valencia:			
Expreso	4.19		7.54
Tranvía	7.20		10.33
Tranvía	9.04		11.40
Intercity	10.01		11.57
Intercity	14.46		16.42
Tranvía	20.09		23.11
Intercity	21.31		23.30
Valencia-Barcelona:			
Expreso	2.07	A Valencia	4.31
		A Barcelona	10.17
Expreso	5.23	A Valencia	8.07
		A Barcelona	14.35
Rápido	14.30	A Valencia	16.27
		A Barcelona	20.38
Expreso	0.04	A Valencia	2.51
		A Barcelona	9.15
Valencia-Castellón:			
Intercity	19.16	A Valencia	21.12
		A Castellón	22.13

Horario de autobuses (Salidas de Albacete)

DESTINO	LABORABLES	SABADOS
Abengibre	14.30	
Aguas Nuevas	18.10 y 19.00	14.15
Alatoz	13.30 y 18.30	14.00
Albatana	18.30	14.15
Alborea	10.00-14.00	10.00-14.00
	17.00-18.30	17.00
Alcadozo	14.15-18.10	14.15
Alcalá del Júcar	14.00	
Alcaraz	8.30-15.00	Igual
	17.45	laborables
Almansa	13.45-18.00	14.15
	18.30	
Alpera	13.45-18.00	14.15
Argamasón	14.00-18.00	14.00-18.00
Ayna	14.15-18.10	14.15
Balazote	l. ma. v. 14 y 18	14.30
	mi. ju. 14.30	
Balazote	8.30-15.00	Igual
	17.45	laborables
Barrax	14.00-17.00	14.00
Bienservida	15.00-17.45	15.00-17.45
Bonete	13.45-18.30	14.15
Carcelén	13.30-18.30	14.00
	(Lunes a viernes)	
Casas de Juan Núñez	13.30-18.30	14.00
Casas de Lázaro	14.00-18.00	14.00-18.00
Casas de Ves	18.30	
Casas Ibáñez	9.00-10.00	9.00-10.00
	13.00-14.00	13.00-14.00
	17.00-18.30	17.00
Caudete	13.45-18.30	14.15
Cenizate	13.00-18.30	14.00
Corral Rubio	13.30-18.00	14.15
El Jardín	8.30-15.00	Igual
	17.45	laborables
El Pozuelo	14.00-18.00	14.00-18.00
El Robledo	8.30-15.00	Igual
	17.45	laborables
El Salobral	8.30-14.00	14.15
	18.10-19.00	
El Salobre	17.45	17.45
F. de Riópar	15.00	15.00
Férez	15.00	15.00
Chinchilla	13.30-13.45	14.15
	18.00-18.30	
El Ballestero	15.00	15.00

DESTINO	LABORABLES	SABADOS
El Ballestero	11.30 (Jueves no)	
Elche de la Sierra	15.00	15.00
Fuensanta	14.00	
Fuenteálamo	13.30-18.30	14.15
Bogarra	viernes: 16.00	15.00
Paterna	viernes: 16.00	15.00
Hellín	8.30-13-13.45	13-18.30
	18.30	
Higueruela	13.45-18.00	14.15
Hoya Gonzalo	13.45-18.00	14.15
Jorquera	14.00	
La Felipa		14.00
La Gineta	6.00-14.00	14.00
	18.00-18.30	
La Gineta	12.30-14.00	14.00
	18.30-19.30	
La Herrera	14.00-18.00	14.00-18.00
La Herrería	18.10 lunes	
	(Resto días cruce)	
La Recueja	14.00	
La Roda	12.30-14.00	14.00
	18.30-19.30	
Lagunas de Ruidera	5.00	4.30
Ledaña	14.00 (Viernes	
	sólo 18.30)	
Letur	15.00	15.00
Lezuza	lu. mar. vi. 14 y 18	14.30
	mi. ju. 14.30	
Liétor	15.00	15.00
Los Pocicos	19.00	
Madrigueras	13.00-14.00	14.00
	18.30	
Mahora	9-10-13-14	9-10-13-
	17-18.30	14-17
Masegoso	18.00	14.00
Minaya	12.30-14.00	14.00
	16.30-19.30	
Molinicos	14.15	14.15
Montalvos	14.00	
Montealegre	13.30-18.00	14.15
Motilla del Palancar	6.00-14.00	
Motilleja	13.00-14.00	14.00
	18.30	
Munera	14.00-17.00	14.00
Nava de Abajo	8.30-19.00	
Nava de Arriba	15.00	15.00
Ontur	13.30-18.30	14.15

DESTINO	LABORABLES	SABADOS
Ossa de Montiel	17.00	14.
Peñas San Pedro	8.30-14.15	14.
	18.10	
Peñascosa	18.00	14.
Pétrola	13.30-18.30	14.
Povedilla	12.30	12.
Pozo Cañada	13.00-13.45	13.00-18.
	18.30	
Pozohondo	8.30-14.15	14.
	18.30	
Pozo Lorente	14.00	
Requena	9-10-13	Igual
	14-17	laborab.
Reolid	8.30-16	Igual
	17.45	laborab.
Ruidera	17.00	14.
San Clemente	14.00	
San Pedro	14.00-18.00	Igual
		laborab.
Socovos	15.00	15.
Sotuélamos	17.00	14.
Tarazona	6-13-14	14.
	18-18.30	
Tinajeros	13.45-18.00	13.45-18.
Tiriez	lu. mar. vi. 14 y 18	14.
	mi. ju. 14.30	
Tobarra	13.00-13.45	13.0018
	18.30	
Valdeganga	13.45-18.00	Igual
		laborab.
Vianos	15.00	15.
Villalgordo	13.00-18.00	
Villamalea	13.00-18.30	14.
Villamanrique	11.30	11.
Villapalacios	8.30-15.00	Igual
	17.45	laborab.
V. de Chinchilla	13.30-13.45	14.
	18.00-18.30	
Villarrobledo	12.30-14.00	14.
	18.30-19.30	
Villatoya	10.00-14.00	Igual
	17.00	laborab.
Villavaliente		14.
V. de Guadalimar	15.00	15.
Viveros	11.30	11.

LARGO RECORRIDO (Salidas de Albacete)

DESTINO	LABORABLES	SABADOS	FESTIVOS
Alicante	12.00	12.00	12.00
Alicante	17.30	17.30	17.30
Alicante	19.00	19.00	19.00
Madrid	11.30	11.30	11.30
Madrid	16.30	16.30	16.30
Madrid	17.45	17.45	17.45
Murcia	7.30	7.30	
Murcia	12.00	12.00	12.00
Murcia	19.00	19.00	19.00
Cartagena	7.30	7.30	
Toledo ..... lunes	5.30		12.00
martes a viernes	7.00		
Cartagena	19.00	19.00	19.00
Ciudad Real	5.00	5.00	

DESTINO	LABORABLES	SABADOS	FESTIVOS
Cuenca	6.00		
Cuenca	6.00	6.00	
Cuenca	15.00	15.00	
Valencia	7.00		
Valencia	9.00	9.00	
Valencia	10.00	10.00	10.00
Valencia	13.00	13.00	
Valencia	14.00	14.00	
Valencia	17.00	17.00	17.00
Barcelona	1.00	1.00	1.00
Barcelona	15.30	15.30	15.30
Barcelona	6.00	6.00	6.00
Córdoba	0.45	0.45	0.45
Córdoba	12.30	12.30	12.30

DESTINO	LABORABLES	SABADOS	FESTIVOS
Córdoba	5.30	5.30	
Jaén	12.30	12.30	1
Jaén	18.15	18.15	1
Sevilla	0.45	0.45	
Sevilla	12.30	12.30	1
Sevilla	5.30	5.30	
Valencia	0.45	0.45	
Valencia	6.00	6.00	
Valencia	10.00	10.30	1
Valencia	15.30	15.30	1
Valencia	18.30	18.30	1
Benidorm	11.50		
Benidorm	18.50		
Benidorm	3.30		

M.C.D.2022

La Tribuna DE ALBACETE
DIARIO INDEPENDIENTE

Año III - Depósito Legal: AB-752-1984
DIRECTOR: Eduardo Peralta de Ana

Redacción: Luis Parreño, Rosa Villada, Dimas Cuevas, Julio de Pablos, Adolfo Giménez, Ana María Cuesta; Fotografía, Luis Miguel Calero; Confección, Bernardo Goig

Agencias informativas: Efe, Colpisa y Otr/Press. Telefoto: Efe

Jefe de Taller: Vicente Mora

Redacción y Talleres: Calle D, Núm. 1
(Polígono Industrial Campollano) Teléf. 21 30 97
Apartado de Correos: 369. Télex: 29696 PUAL.

EDITA: PUBALSA (Publicaciones de Albacete, S.A.)

Jefe de publicidad: J. Antonio García González

Administración, suscripción y publicidad: Calle Concepción, 16. 1.º dcha.
Tlf. 21 01 21. Apartado de Correos: 369

Solicitado el control de la Oficina de Justificación de Difusión (OJD).

Egipto, como tantos otros

VICTORIA PREGO

A mí la caída de los precios del petróleo me produce una preocupación inevitable, por más que conozco que está resultando junto con la devaluación del dólar. Una auténtica bendición del cielo para los países compradores de crudo, España entre ellos, que esperan iniciar una reactivación económica sustanciosa y empezar así a asalir de la crisis que se lleva padeciendo 12 años ya.

Los informes de la OCDE, las noticias sobre los beneficios que le está trayendo a la economía japonesa la nueva situación o la bajada de los precios de los combustibles derivados del petróleo que ha sido anunciada en España por el ministro Carlos Solchaga, me alegran en la misma medida que me sobrecogen.

Son casi nueve billones de pesetas la riqueza que en este año 86 será trasvasada de los países productores de petróleo a los compradores, a nosotros. Son nueve billones de pesetas que los productores dejarán de percibir. Si eso no me preocupa nada en lo que se refiere a la economía de países como Arabia Saudita, que reducirá simplemente el volúmen de sus importaciones y suspenderá contratos con empresas extranjeras. Me alarma sin embargo mucho, en lo que toca a otros países: Nigeria, Libia, Egipto o México que no es miembro de la OPEP, pero en este asunto ya da lo mismo.

En esta semana se han producido en Egipto unos incidentes que parecen ser el trasunto de más graves problemas en el futuro. Un rumor de que se iba a prolongar por un año el servicio militar, ha dado pie a un asalto sin cuartel y enloquecido, a los hoteles de lujo y a los casinos cairotas. No era una protesta normal. Era el levantamiento de un pueblo empobrecido y miserable contra su tremenda situación económica. Es muy cierto que en Egipto la crisis económica es mucho más vieja que la propia guerra de precios del crudo es muy cierto que los ingresos por turismo han disminuido espectacularmente a causa de la inestabilidad política de todo Oriente próximo, que ni siquiera el atractivo de la memoria de los faraones ha conseguido ocultar a los visitantes extranjeros es cierto también, que los ingresos por divisas de los emigrantes, según dice la prensa, están disminuyendo o entran en el país en forma de dinero negro. Pero también es verdad que además de todo, por si éramos pocos, el gobierno de El Cairo está dejando de ingresar cada día más de 200 millones de pesetas, a causa del descenso de los precios del petróleo y de la disminución de su propia producción. Si Egipto es un país empobrecido, depende incluso del exterior para comer. Más de la mitad de los alimentos que se consumen, se compran en Europa y se pagan en esos dólares que cada día valen menos, porque occidente necesita una divisa norteamericana más asentada en niveles. Que favorecerán las necesidades de esa parte del mundo industrializado.

Cuando los representantes de los países latinoamericanos dicen que una deuda externa colocada ya en situación de "fuera de control" en cada país, puede dar al traste con los intentos democratizadores que apuntan y se multiplican en el continente latinoamericano, están traduciendo también a su escenario el caso de países como Egipto a quien la pobreza y el estrangulamiento económico, podrían hundir en las revueltas políticas y en el asentamiento definitivo y generalizado del fundamentalismo islámico, que es fuerte en Egipto y que, de crecer más al amparo de las duras condiciones de lo que ahora es su papel político en el mundo y, sobre todo, en Oriente próximo.

En este tenebroso juego de ajedrez que es la política en el cercano Oriente, en esa madeja oscura e indescifrable tantas veces que es conflicto de las mil caras, el papel de Egipto resulta absolutamente clave y a firmeza de su postura es la referencia más segura para seguir manteniendo una cierta esperanza para la paz. El otro día, fuentes del departamento de Estado norteamencano decian que no era en exceso preocupante lo ocurrido en Egipto y que no se habían detectado inclinaciones claramente antioccidentales en esta país. Más vale que eso sea cierto y ojalá no se trate de una de esas miopías, que a veces padecen en Washington, donde se miran demasiado el ombligo como para apreciar ciertos matices en la otra punta del mundo.

Editorial

La Universidad y la empresa

SIEMPRE se ha dicho, y no sin falta de razón, que la Universidad es una "fábrica de títulos", que la gran problemática del universitario comienza cuando termina sus estudios. Y en las circunstancias por las que atraviesa hoy, no sólo España, sino el mundo, se agudiza esta situación. Por ello es muy interesante que en Almagro se hayan celebrado unas jornadas de la Fundación Universidad-Empresa, que finalizaron ayer sábado, y en las que se ha estudiado la amplia temática de los factores económicos en los que Castilla-La Mancha pueda fundamentar su más ambicioso desarrollo y la aportación que en este sentido pueden significar las nuevas generaciones universitarias.

Se trata de que los jóvenes que consagran la primera fase de su vida al estudio y a la investigación encuentren en su momento campo apropiado para rendir a la sociedad el fruto de su esfuerzo y dedicación. Otra cosa, y en las perspectivas de hoy, sería algo frustrante y desconsolador.

En la competición de la carrera tecnológica es necesario que empresa y Universidad se complementen para que cuando nuestros estudiantes alcancen el ansiado título, tengan, también, la oportunidad de "ejercerlo". Desgraciadamente es sabido que son muchos los que tienen un título y carecen por completo de oficio, dentro de la profesión. Y esto es lo más negativo que puede acotencer a una sociedad a la que no llega la labor universitaria en la medida que no entran en juego los valores por ella engendrados.

Si realmente la empresa llega a encardinarse estrechamente con la Universidad se habrá dado un paso gigante; este acercamiento estará impuesto por el avance tecnológico y las nuevas formas de racionalizar y dividir el trabajo, lo que supone una concepción distinta y desterradora de las viejas estructuras tanto industriales como comerciales, frente a las que los licenciados nuevos estrellan sus primeras ilusiones.

La Universidad debe dejar de ser una "fábrica" de títulos o de parados. Debe tener la conveniente proyección hacia la empresa, hacia el mundo de la producción y del trabajo. Por ello, todo cuanto se estudie y trabaje para armonizar intereses tiene un alto valor social y económico, como lo tendrán, sin género de dudas, las conclusiones de las jornadas de Almagro.

Suecia

JOSEP PERNAU

ADEMAS de maquinaria, Suecia exportaba al mundo la imagen de un país en el que el rey salía a pasear en bicicleta y el primer ministro se confundía en la calle con viejecitas, niños, obreros o señoras con la cesta de la compra. Para estar a tono con el país, el señor López Rodó, a comienzos de los años setenta, asistente a una conferencia sobre el medio ambiente, se permitió lo que nunca habría podido hacer en Madrid: pasear en bicicleta por las calles por las calles de Estocolmo.

Olof Palme ha sido asesinado ahora cuando paseaba a altas horas de la noche con su mujer. Había ido al cine y no llevaba escolta, como debería ser siempre y en todas partes, si el mundo no hubiera emprendido una carrera de violencia demencial. Olof Palme era un ciudadano más en la noche de la capital nórdica.

Pero, a partir de ahora, quizá Suecia no pueda permitirse el lujo de que sus reyes, sus jefes de gobierno y sus ministros se puedan sentir unos ciudadanos más. Quizá se les tenga que aislar tras una cortina de seguridad, que haga menos accesible la acción de los asesinos y los locos. La obcecación llegará al último reducto del planeta en el que las gentes se sentían tranquilamente seguras sin armas ni cristales antibala, cualquiera que fuera la función que desempeñaran.

Y nos dolerá que tenga que ser así. Suecia habrá dejado de ser la excepción y el ejemplo. Será muy difícil que el nuevo primer ministro pueda sentirse un ciudadano más y, ejerciendo como tal, poderse dar el gran placer de ir al cine por la noche y pasear por la capital sin otras compañías que la de su mujer. Es una pena. Con el asesinato de Olof Palme han destruido el sugestivo modelo sueco. Sociológicamente el mundo tiende a igualarse, pero en lo despreciable.

M.C.D.2022

Cartas

A unos amigos

Salgo a caminar todos los días, y procuro andar de tres a cuatro kilómetros, porque dicen que es necesario, para que el cuerpo o la persona no pierdan fuerza, al no hacer los huesos su movimiento habitual, por estar sentados todo el día, lo que equivaldría a quedar inútil o casi.

Durante el paseo me reúno con varios amigos, pero amigos de verdad, de aquellos que nunca más existirán, donde cada día llevamos una conversación que como es lógico versa de un tema, y hoy salió el de la escritura, por estar viendo que me publican en la prensa local concretamente en LA TRIBUNA, últimamente muchos escritos, por lo que doy las gracias.

Haciéndoles una pequeña introducción en la materia que se comenta, les he referido que yo no tengo una norma premeditada de escribir, ya que soy de aquellos que se me pueden ocurrir cosas durante un tiempo, y luego haya otro largo lapso que no tenga dichas ocurrencias, o que éstas no merezcan la pena de ser contadas, y escriba más de tarde en tarde, eso sí, siempre procuro hacerlo con un vocabulario humilde, con el fin exclusivo de que lo escrito lo puedan entender, todos aquellos que son mayoría, dígase obreros.

Durante las opiniones o reflexiones de los temas, les he contado que, en Literatura tengo yo una frase que dice —lo importante no es saber escribir, sino saber de qué se escribe. Para que esto tenga un fin, que aunque modesto, sea de amor, buenas intenciones y respeto a los demás, y estas son aquellas que me guían, ya que tengo otra parrafada también de mi cosecha que dice. —Tú quién eres, y tú qué eres, y qué te propones ser antes y después.

El escribir de siempre ha sido bonito, y se puede decir que fue aquello que más me gustó, pero ya sabéis vosotros las circunstancias por las que pasé, al tener que cambiar la piel trabajando, no dándome tiempo a realizar aquello que me gustaba, y hoy sin haber llegado a tener conocimientos, espero con el tiempo y mi voluntad, que terminaré por estar más pulido en la prosodia y la sintaxis, ya que supongo que la perseverancia y el interés en hacerlo dentro de lo posible mejor, está dando el resultado que busco, de ahí que este escrito esté dedicado a vosotros, que fuisteis quienes me empujasteis a que lo hiciese, por conocer mi afición.

Por ello supongo que debemos de hacer porque a la gente le guste escribir, porque si escribe tiene por obligación que leer, y quien hace esto, "leer" demuestra ser inteligente, por ello no me extraña ni a vosotros tampoco os pilla de susto, de que allí por donde pasamos, se vea a mucha gente, que fue lista en otro tiempo, y hoy no quiere serlo, y otros que no fueron, y continúan sin querer cambiar, y todo por creerse que el estar en la tercera edad, y ser jubilados o pensionistas, les exime de aprender y enseñar.

Felipe Martínez.

Un "segundo concierto"

Soy un chico que estudio octavo de EGB y asisto con frecuencia a los conciertos que se programan en Albacete. He observado que mientras se ejecutan las obras musicales se escucha simultáneamente un "segundo concierto", producido por las alarmas de los relojes digitales.

Esto produce un efecto muy desagradable y la distracción en algunos casos de los músicos. Por ello, rogaría a las personas asistentes a estos conciertos hicieran el favor de desconectar estas alarmas antes de entrar a la sala.

Espero que este escandaloso ruido vaya desapareciendo poco a poco.

Juan Francisco Sanz Redondo.

Kiosco

Los GRAPO, fieles a su cita

La brillante acción que el jueves protagonizaron en Zaragoza los presuntos grapo Rogelio Vázquez y Juan José Donoso, incluida la airosa salida puño en alto de la entidad bancaria, es el elemento último que faltaba en esta agitada campaña del referéndum. Si alguien tenía alguna duda de la importancia política de los días que vivimos, la reaparición de los pomposamente autodenominados Grupos de Resistencia Antifascista Primero de Octubre (GRAPO) viene a despejar las incertidumbres.

Sistemáticamente enterrados por los sucesivos ministros del Interior, los GRAPO renacen siempre que los españoles tenemos ante nuestras manos la posibilidad de decidir sobre nuestro futuro. José Barrionuevo, al igual que sus antecesores, ya les había escrito el epitafio en una reciente comparecencia ante el Congreso de los Diputados. Pero vuelven. Afortunadamente, el tragicómico episodio de Zaragoza, con engaño policial incluido, es de tono menor al que estos delincuentes arropados de siglas nos tienen acostumbrados. En ocasiones políticas similares han terciado con bombas y muerte. Ahora, sólo ha sido el susto. Bien es verdad que todavía quedan días difíciles, donde el río revuelto favorece la ganancia de estos despreciables pescadores, pero tengamos la suficiente confianza en la actuación policial preventiva para que el enrarecido ambiente político no tenga que resentirse de estos extraños ataques.

Surge, en todo caso, la pregunta habitual en estos inefables regresos. El porqué de sus acciones en épocas tan concretas y de dónde sacan dinero, revólveres y munición. La teoría de la ayuda a la desestabilización cobra fuerza con cada acto que emprenden tan incansables grupos, merecedores, sin duda, de figurar en la nómina de los dueños de las cavernas antidemocráticas.—("El País").

GOIG

Apuntes de la semana

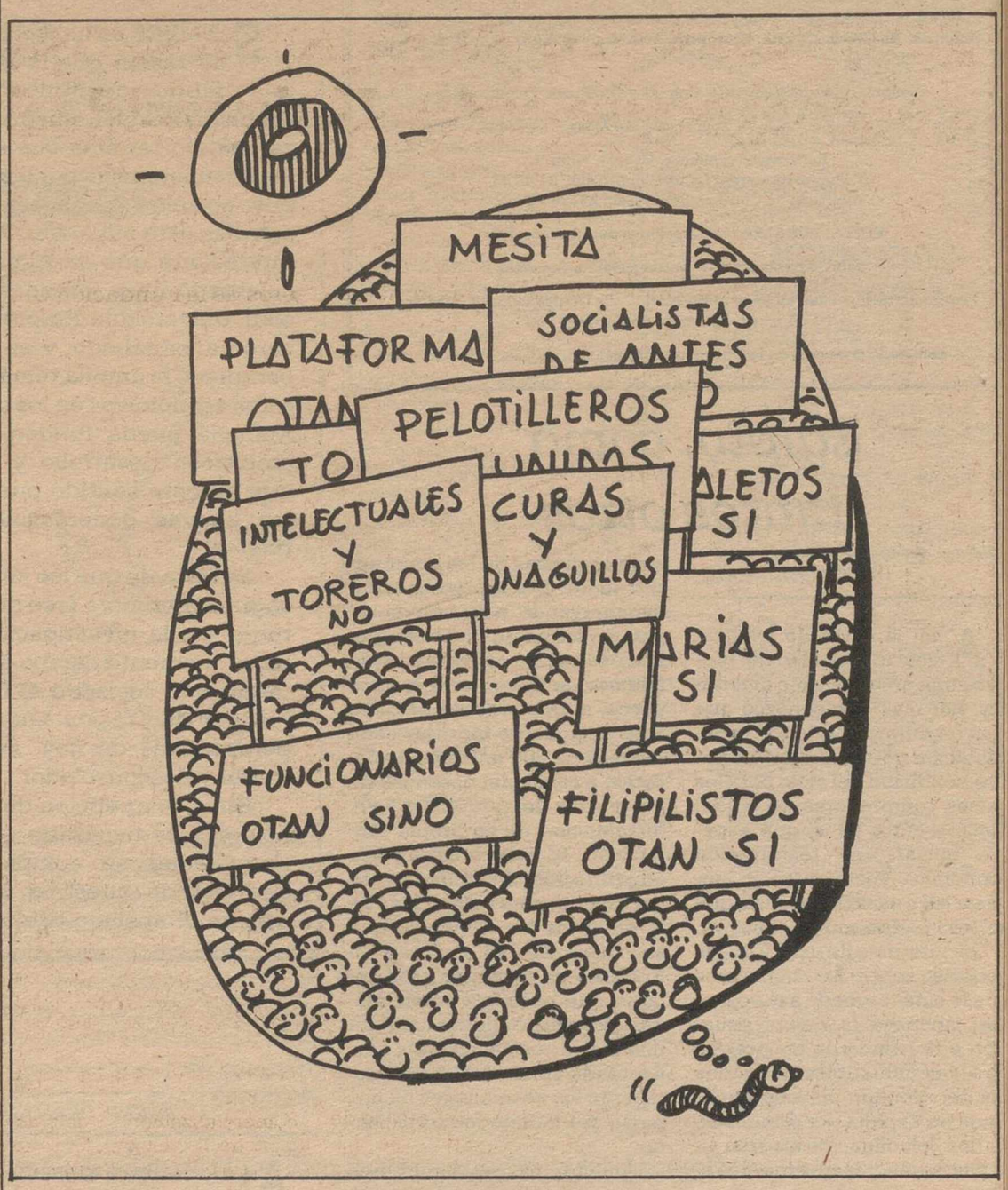

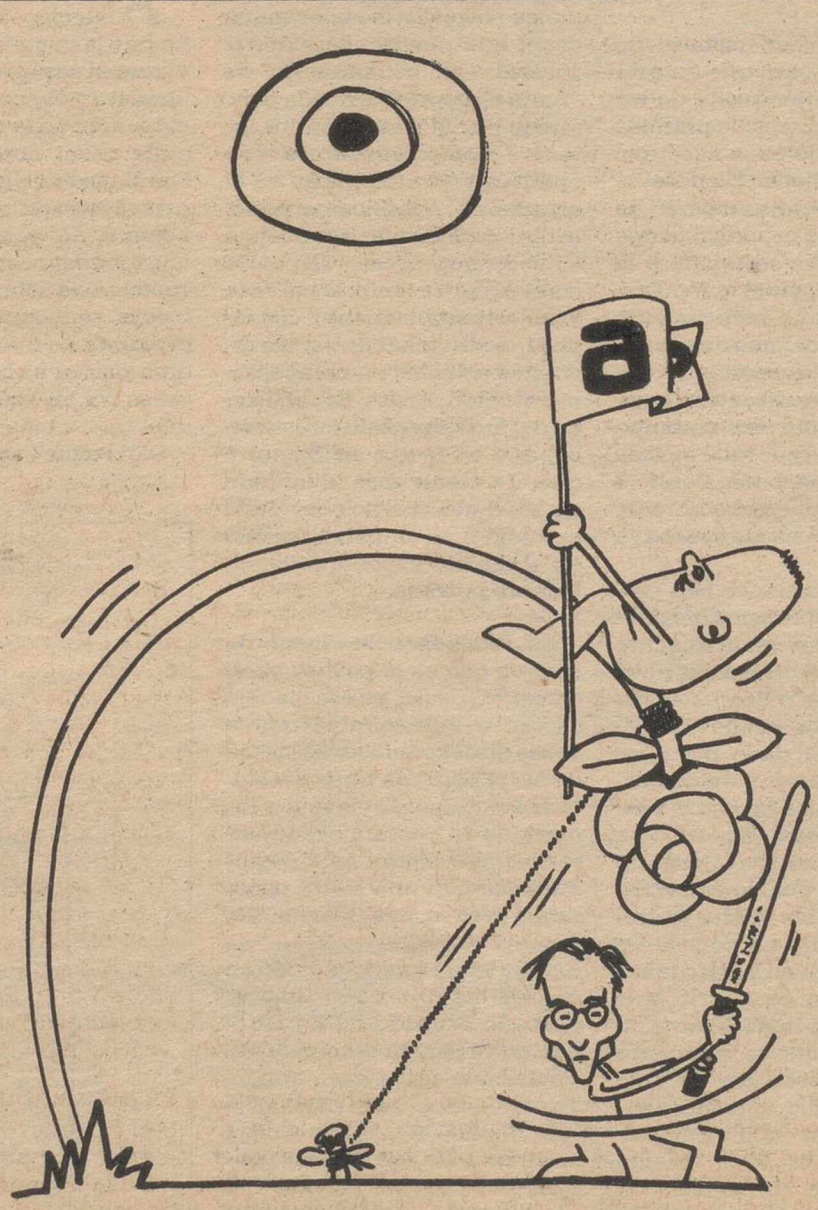

M.C.D.2022

Albacete al día

El desarrollo socioeconómico de Castilla-La Mancha, estudiado en unas jornadas en Almagro

Empresarios y profesores propugnan la colaboración entre Universidad y empresa

La necesidad de que el mundo empresarial cuente en sus proyectos y organización con la Universidad, y que ésta adapte sus programas de estudio a las necesidades económicas de Castilla-La Mancha ha sido la conclusión principal obtenida en las primeras jornadas de la fundación Universidad-empresa, que fueron clausuradas ayer en el Parador de Turismo de Almagro, y a las que han asistido casi un centenar de profesores de la Universidad Regional, empresarios y miembros de la Fundación Universidad-Empresa de Madrid.

Julio DE PABLOS

Las jornadas, primera actividad de esta fundación castellano-manchega, se han celebrado durante los días 27 y 28 de febrero en el mencionado parador, y ayer se presentaron numerosas conclusiones, clasificadas de acuerdo con los apartados y ponencias que se han desarrollado. La situación actual y perspectivas del sector agrario, los recursos hidrológicos y mineros de la región, la comercialización y financiación de las empresas, nuevas energías, la informática y el sector químico fueron los sectores en que se centraron las jornadas, como máximos exponentes de la problemática regional y sus posibilidades de futuro.

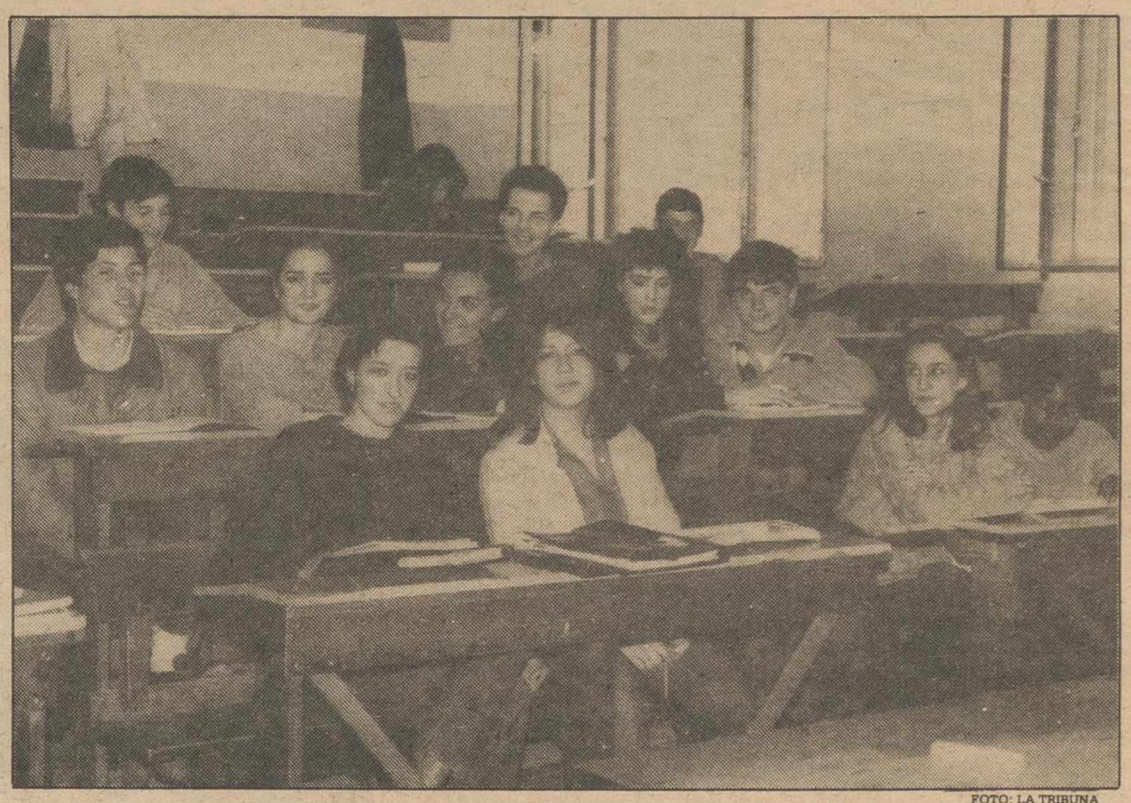

FOTO: LA TRIBUNA

La necesidad de conectar las aulas con la actividad económica, primera conclusión de las jornadas.

Es importante que el empresario agrario se dirija a la fundación para informarse, antes de tomar una decisión importante sobre su empresa, destaca una de las conclusiones del apartado agrario, en el que han participado como ponentes el subdirector y un profesor de la Escuela Politécnica de Albacete, así como el director de la Escuela de Técnicos Agrícolas de Ciudad Real. Representantes empresariales de este sector solicitaron la utilización frecuente de la fundación para que realice estudios de investigación y cursos de formación para trabajadores y empresarios.

Todos los participantes hicieron hincapié en que esta naciente fundación regional recoja la experiencia y madurez de su homóloga de Madrid, en todos los actos y campos en que ha desarrollado su actividad.

Las ponencias y coloquios sobre la agricultura destacaron la necesidad de que la colaboración Universidad-empresa se materialice en estudios y planes para el sector, así como en la programación de cursos para personal especializado, ante la carencia de técnicos sobre el particular que padece la región. Que los alumnos de las escuelas agrícolas realicen prácticas y experiencias permanentes en fincas o explotaciones del sector, es considerado como una necesidad urgente, como también que los centros universitarios de Castilla-La Mancha sean sensibles al momento y perspectivas de la agricultura sin esperar a que se planteen problemas o crisis.

Dentro de este apartado de conclusiones —uno de los más extensos— los reunidos han llegado a recomendar: "que la Universidad sea un staff de la organización empresarial". Respecto a los productos con mayor futuro y, todavía, escasa explotación, fue destacado el azafrán.

En la sección de recursos hidrológicos y mineros, se han señalado la importancia de evitar la contaminación de los acuíferos, realizar de manera urgente un estudio sobre el aprovechamiento de las aguas de la región y la constituían comunidades de regantes —previstas en la nueva Ley de aguas— como bases de participación de los interesados en la distribución del líquido elemento. Esta última conclusión es valorada dentro del movimiento cooperativo y de asociación que necesita la economía castellano-manchega.

Por lo que se refiere a la minoría, consideran los reunidos que la región dispone de grandes reservas y de gran calidad, por lo que la necesidad de explotarlas como riqueza autóctona urge más, cuanto que grandes multinacionales podrían fijarse en ellas y comenzar un movimiento de trabajo en la región, favorecido por la pertenencia de España a la Comunidad Económica Europea.

"Hacen falta programas de investigación sobre esta riqueza para hacer que el valor añadido se quede aquí", declara una de las conclusiones.

El apartado dedicado a la comercialización y financiación de las empresas refleja también los seculares problemas de nuestra economía. Los ponentes de este apartado se han fijado en la escasa o nula formación empresarial del agricultor propietario y han citado organismos como el Banco de Crédito Agrícola, el Industrial, la Sociedad de Fomento Reginal, la SGR o el mismo Centro para el Desarrollo Tecnológico e Industrial como mecanismos nacidos por y para la promoción y apoyo a las empresas.

Hay que mejorar los canales de comercialización de nuestros productos, partiendo de la importancia de las cooperativas y sociedades laborales, todavía escasas, sin olvidar —destacan las conclusiones— la importancia de contar con buenos técnicos y gerentes. Este último problema ha hecho fracasar varios movimientos cooperativos en la región.

Al hablar de las nuevas fuentes de energía, basada en la necesidad de reducir costes por este concepto, se aconseja el aprovechamiento de los recursos forestales, vinazas, y la viomasa de la vid. Esta última posibilidad ha comenzado a ponerse en práctica en Cuenca, mediante un proyecto innovador en el que se ha comprometido el CDTI.

La informática o el futuro

De la informática destacan las conclusiones que, hoy por hoy, es una técnica muy desconocida y escamante implantada en las empresas de la región. Por ello, concienciar al empresario acerca de su utilidad y futuro constituye el apartado principal de los consejos expresados en esta sección de las jornadas. Los ponentes y participantes admitieron la escasez de medios con que cuenta la Universidad regional para formar grupos de investigación sobre la informática, y señalaron la urgencia de crear becas para la formación del personal técnico de las empresas.

Por último, en el apartado del sector químico, destaca la importancia de elaborar diseños propios y adaptar los planes de estudios de las facultades a la realidad de la industria regional.

Las jornadas han contado con la asistencia de siete miembros de la Federación Regional de Empresarios, representantes de las empresas "Minas de Almadén" "Alcudia", "Enfersa" "Asalnd", entre otras, así como el presidente de la Federación Regional de Cajas de Ahorro, José Carpio, el secretario de la Cámara de Comercio, Gaudencio Torres, y profesores y catedráticos de las universidadesde Madrid y Valencia. Aún cuando no se ha establecido un calendario de trabajo y futuros encuentros tras estas jornadas, un miembro de la organización destacó el propósito de la fundación de iniciar la colaboración entre el mundo académico y el empresarial.

El presidente de FEDA juzga insuficiente la bajada del carburante

J. P. A.

"Siempre es positivo para la reducción de costes de las empresas, pero salvo el fuel-oil, que ha experimentado un descenso importante, las bajadas de los demás carburantes son insuficientes de acuerdo con el descenso del precio del petróleo y la cotización del dólar". Así se ha manifestado el presidente de la Federación de Empresarios, Marcos Montero, al enjuiciar la disminución de los precios de los carburantes establecida por el gobierno.

A pesar de considerar que la bajada será "como agua de mayo" para muchas empresas, Montero señaló que la medida gubernamental no tendrá gran incidencia en la provincia, por considerar que la mayoría de las empresas no utilizan esta fuente de energía, más propia de industrias pesadas de las que carece Albacete. En su opinión, la elevación de tarifas de la electricidad tendrá un efecto similar en su incidencia, toda vez que tampoco es una fuente de gran implantación en las empresas de la provincia, que utilizan más las calderas e incluso la leña.

"Con el dólar a 140 y el precio del barril de petróleo a 14, el precio debería haberse reducido aún más, precisó el presidente de FEDA, que consideró que el Estado podrá aumentar la recaudación para disminuir el déficit público, cuestión de gran transcendencia para la economía. "Estábamos esperando que la reducción de los precios fuera mayor —continuó diciendo— para favorecer que las empresas españolas fueran más competitivas en el Mercado Común Europeo. Hoy —por ayer— comienza a aplicarse la reducción de aranceles, y ese es un tema que el gobierno deberá tener muy en cuenta.

Preguntado por la reducción de las cotizaciones empresariales a la Seguridad Social que la Administración podría estudiar en el futuro, Montero la enjuició como el efecto que tendría mayor importancia en la situación actual.

Por otra parte, el presidente de FEDA mostró su optimismo ante la posibilidad de que se firme este año un nuevo convenio para el fomento del empleo entre el gobierno autónomo, empresarios, sindicatos y diputaciones, pero se quejó del firmado en 1985, que no dio tiempo a los empresarios a que reaccionaran. Según Marcos, esta circunstancia hizo que 2.300 solicitudes para crear puestos de trabajo —casi 800 de Albacete— se quedaran fuera del convenio, lo que consideró lamentable. "Los empresarios estamos siempre dispuestos a colaborar con los gobiernos en lo que se nos pida", fue su respuesta a la posibilidad de que este acuerdo se concrete en una mayor concertación laboral.

M.C.D.2022

La Confederación de Sordomudos celebrará un certamen

Los sordos buscan su promoción con "Canción y Poesía Silenciosa"

El próximo día diez de mayo se celebrará en Albacete el "Certamen de la Canción y Poesía Silenciosa", organizado por la Confederación Nacional de Sordomudos de España. Esta actividad, en la que los sordos se expresan principalmente a través del mimo, reunirá en la capital a miembros de la Confederación de toda España, que esperan también contar con la asistencia de oyentes para promocionar su integración social.

"El año pasado un representante de la Asociación de Albacete ganó el primer premio del certamen de Poesía, y por eso hemos decidido organizarlo aquí este año —explica el presidente de la Confederación, Félix Jesús Pinedo—. Es una actividad curiosa porque se puede pensar, cómo van a cantar los sordos. Realmente se expresan mediante la mímica, acompañados por la música, y eso les da una expresión muy especial".

La Confederación, compuesta por 70 asociaciones de toda España, organiza cada año certámenes sobre pantomima, canción, danza, teatro, etc., con el propósito de formentar la cultura entre los sordos como medio fundamental que les permitirá integrarse en la sociedad. "La principal dificultad con la que nos encontramos, no es la de no hablar con los demás, sino porque tenemos un acceso adecuado a la cultura", dice Pinedo.

Por otra parte, la Confederación pretende también llamar la atención sobre este colectivo e intentar el apoyo social.

Apoyo moral

"Espero que las instituciones y organismos de Albacete nos presten la ayuda necesaria para llevar a cabo esta actividad, porque tenemos muchos problemas económicos", explica el presidente, que afirma que ya han contactado con el Ayuntamiento de la capital —comprometido verbalmente a ayudarles— la Diputación, la Caja de Ahorros y la Delegación Provincial de Educación y Cultura.

"Pero —dice Pinedo— más que apoyo material, lo que necesitamos es apoyo moral de toda la sociedad de Albacete, para que se interesen por nuestras actividades".

El certamen contará con la participación de unos 80 sordos procedentes de toda España, y a él podrán asistir los oyentes, ya que las actividades están pensadas y dirigidas también por ellos.

Discriminados

Preguntado por la situación actual del colectivo y los problemas que puedan encontrar en su vida diaria, Pinedo afirma sin dudarlo: "Laboralmente estamos muy discriminados. Si el paro es un problema social en toda España, a los sordos nos afecta mucho más. Nuestra integración —añade— puede ser a veces perjudicial si a los niños no se les educa en centros especiales, y ahora mismo en nuestro país hay una gran escasez de estos centros. Existe un desconocimiento general en la sociedad española hacia el sordo y sus problemas —se queja— y con estas actividades pretendemos precisamente darnos a conocer y promover nuestra integración normal en la sociedad".

Félix Jesús Pinedo.

La escasa formación cultural es, a juicio de Pinedo, la principal dificultad con que se encuentra y, en definitiva, lo que frena sus posibilidades de desarrollo laboral y social.

"El certamen que organizaremos aquí será muy importante para una asociación pequeña como la de Albacete", juzga el presidente de la Confederación. La asociación albacetense cuenta en la actualidad con unos 70 socios.

La Función Pública, en unas jornadas de CC.OO.

Durante los próximos días 3 al 7 del presente mes se van a celebrar en el Teatro Municipal unas jornadas sobre la Ley de la Función Pública, que reunirán a funcionarios de la provincia. Las jornadas, organizadas por el sindicato Comisiones Obreras, pretende explicar a los trabajadores de Albacete esta nueva normativa y todas las consecuencias laborales y económicas que de ella se derivan.

Las cinco ponencias previstas, una para cada día, serán inauguradas por el director general de la Función Pública del gobierno autónomo, Francisco Calvo Cirujano, que explicará las previsiones de la Junta de Comunidades en este sector.

Los temas que se tratarán en estos cinco días serán: "Acceso y carrera administrativa", a cargo del secretario de la agrupación administrativa del sindicato, Enrique Ortega. "Ley de medidas para la reforma de la Función Pública", por el profesor Mariano Baena, de la Universidad Complutense de Madrid. "Nuevo sistema retributivo", a cargo de José Rodríguez, secretario de acción sindical de CC.OO. "Acción sindical en la Administración" y "Administración pública en Comisiones Obreras" correrán a cargo de los respectivos responsables del sindicato Comunista.

"Muy pocas de las reformas que se iban a hacer en la Administración se van llevando a cabo —dice el sindicato al referirse al programa socialista en este punto—. Hoy, tres años y medio después, somos testigos de la deplorable situación en que se encuentra la Administración Pública. Recortes de derechos elementales, de huelga, negociación, retribuciones, promoción, seguridad socialista".

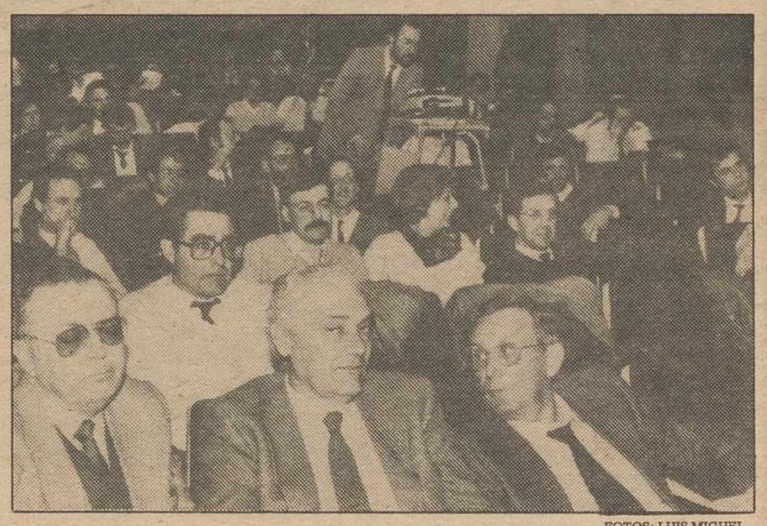

FOTOS: LUIS MIGUEL

Reunión Regional de Urología. Casi un centenar de especialistas comenzaron ayer en el salón de actos del Hospital General, la XX reunión regional de Urología, organizada por la región seis, correspondiente a Levante. En un apretado calendario de ponencias y comunicaciones que se prolongó todo el día, los urólogos de Valencia, Alicante, Albacete y Murcia debatieron bajo el tema genérico de "Cirugía urológica reconstructiva".

DIRECTOR COMERCIAL

PARA IMPORTANTE CONCESION DE VEHICULOS INDUSTRIALES DE CASTILLA-LA MANCHA

CARACTERISTICA DEL PUESTO:

— Experiencia en promoción y comercialización, con dotes de mando en Ramo de Automoción.
— Edad de 25 a 40 años.
— Dispuesto a viajar con frecuencia.
— Residir con su familia en población cercana a capital de provincia.
— Podría interesar Jefe de Ventas serio y responsable, para formarlo en este ramo y promocionarlo a Director Comercial.

SE OFRECE:

— Salario más incentivos con un mínimo de 2.500.000 pesetas brutas. (Se estudiarían ofertas superiores).
— Máxima reserva en la selección.

Dirigirse con amplio curriculum, vitae y teléfono de contacto al Apartado de Correos 492 de ALBACETE

AB INEM 860226

UNIVERSIDAD DE CASTILLA-LA MANCHA

Paloma, 9 - CIUDAD REAL

CONCURSO PUBLICO PARA LA PROVISION DE PLAZAS DE PROFESORADO

Por resolución del Excmo. y Magfco. Sr. Presidente de la Comisión Gestora de esta Universidad, se convoca concurso público de méritos para la contratación de profesorado universitario en régimen de derecho administrativo, para las plazas que se indican a continuación:

FACULTAD: Ciencias Químicas (Ciudad Real).
AREA DE CONOCIMIENTO: Matemáticas.
ASIGNATURA: Matemáticas I y II.
UN PROFESOR COLABORADOR

Los interesados en concurrir a estas plazas deberán presentar en la Secretaría de la Facultad —Rda. de Calatrava, s/n. Edificio Colegio Universitario. 13003 CIUDAD REAL—, o en el Registro General de la Universidad —c/ Paloma, 9. 13001 CIUDAD REAL—, instancia-curriculum según modelo oficial que se facilitará en la Facultad, acompañada de certificación académica en la que consten las calificaciones obtenidas en la carrera universitaria y cuantos justificantes de los méritos alegados estimen oportunos.

Los solicitantes podrán ser entrevistados por la comisión encargada de la adjudicación de las plazas.

EL PLAZO DE PRESENTACION DE SOLICITUDES FINALIZARA EL PROXIMO DIA 10 DE MARZO DE 1986

Ciudad Real, 19 de febrero de 1986

Sanfri REFRIGERACION

— FRIO INDUSTRIAL
— FRIO COMERCIAL
— AIRE ACONDICIONADO
— VITRINAS
— CONGELADORES
— BALANZAS
— y demás elementos para HOSTELERIA y ALIMENTACION.

* * *

SANTIAGO RONCERO NUÑEZ
Calle Granada, 36
Teléfono: 22 41 64
ALBACETE

CREDITOS

Préstamos con garantías sobre bienes

• • •

MAXIMA RAPIDEZ

• • •

Rosario, 15 - 1.º A
Tlfs.: 21 67 01 y 21 60 62

M.C.D.2022

ES TU DERECHO

VOTA

El día 12 de marzo los españoles acudiremos a las urnas a votar en referéndum.

Porque expresar nuestra opinión, sobre decisiones políticas de especial trascendencia, es un privilegio y un deber para un pueblo responsable.

REFERENDUM 1986

DIA 12 marzo

M.C.D.2022

Más de un centenar de padres de alumnos debaten el futuro de la Enseñanza Pública

J.P.A.

Más de un centenar de personas iniciaron ayer en el colegio "Cristobal Valera" las II Jornadas Provinciales de Asociaciones de Padres de Alumnos, en las que el presidente, Antonio Ballesteros, destacó la creciente importancia de este movimiento asociativo y su protagonismo "irreversible" en la vida escolar. Ballesteros señaló en la jornada inaugural el propósito de las APAS de colaborar en favor de una enseñanza de calidad, sin "renunciar a nuestra tarea de denuncia y reivindicación sobre las deficiencias de la enseñanza, muchas de ellas debidas a la mala gestión y nula planificación de las autoridades académicas".

Las jornadas, que estudian hasta hoy diversos aspectos de la escuela pública y la participación de los padres, reúnen a personas de toda la provincia, que trabajarán en comisiones y en asamblea.

"Tenemos que demostrar —continuó el presidente ante un salón de actos del colegio repleto de asistentes— que lo que preocupa a las APAS no es una tarea de locos, que se dedican a complicarse la vida en lugar de vivirla con placidez".

El presidente destacó como uno de los objetivos de las jornadas, profundizar en la formación de los padres, entendidos como pieza fundamental en la educación de sus hijos, y como protagonistas de la vida de los centros desde su participación en los consejos escolares.

Ballesteros, que juzgo este movimiento como una de los más dinámicos de la provincia, justificó la existencia de la enseñanza pública, "objetivo —dijo— que se consigue mejorando nuestras relaciones con los profesores, pero también elevando nuestro nivel de formación".

Durante estos dos días, los reunidos estudiarán la gestión y participación en los centros públicos con charlas sobre la LODE y la elaboración práctica de un plan de centro, así como el fracaso escolar y sus alternativas, y el uso del tiempo libre.

FOTOS: LUIS MIGUEL

Vista parcial de los asistentes a las jornadas.

El referéndum, a debate entre los políticos, el lunes en el Ateneo

Mañana lunes se celebrará en el Ateneo una exposición de los distintos partidos políticos sobre su postura en el referéndum. El acto tendrá lugar a las siete y media de la tarde y en él intervendrán Juan de Dios Izquierdo, por el PSOE; Juan Molina, de Coalición Popular; Deogracias Carrión y Manuel Marín, por el CDS; de la Plataforma ciudadana por la paz y contra la OTAN, Belén Gutiérrez, y por el PRD, Ricardo Cospedal.

Participación de los asistentes

Al día siguiente, martes, a la misma hora se celebrará un debate entre estos mismos partidos, con participación del público asistente.

Opiniones ante el referéndum

Abelardo Mora: "Para una persona informada es muy difícil votar no"

Dimas CUEVAS

El alcalde de La Roda, Abelardo Mora, es uno de los miembros del Partido Socialista que está tomando parte activa en la campaña del referéndum; su principal obsesión es "la absoluta necesidad de informar, ya que existe una situación de desinformación generalizada entre las personas sencillas. La actitud de los partidos está creando confusión, el que antes hubiera votado sí se le dice que se abstenga, al que hubiera votado que no se le dice que hay que votar sí, y a otros se les plantea como un plebiscito. Por eso, hay que deshacer esa maniobra de confusión porque para una persona informada es muy difícil votar no".

Abelardo Mora ha señalado un argumento "irrebatible, que nadie me ha podido contraargumentar en los actos públicos: es innegable el sacrificio que supone para el PSOE la convocatoria del referéndum, vamos a sufrir con un desgaste con esto porque si el PSOE hubiera propiciado el no se hubiera ganado con un 85 por ciento de los votos. ¿Qué buscamos, entonces? Está muy claro en el eslogan de nuestra campaña: el interés de España".

"La pelota está todavía en el tejado —concluyó Abelardo Mora—, tras algunos días de campaña, pero hemos avanzado bastante y la intención del sí empieza a perfilarse en una buena mayoría con mucha nitidez. El principal problema es que por parte de determinados grupos se están utilizando tópicos, argumentos demagógicos como que se va a emplear más dinero en armamento, o que la mili se va a hacer en el extranjero; una vez desmontas todo ese aparato de falsedades, la gente abre los ojos y se da cuenta de la conveniencia de votar sí".

Mata: "El referéndum ha sido un triunfo de las fuerzas pacifistas"

Juan Antonio Mata, secretario general provincial del sindicato Comisiones Obreras, estima que "la convocatoria del referéndum ha sido un triunfo de las fuerzas sociales y políticas que estimábamos que un tema de tanta transcendencia como éste, en que nos jugamos ir a un proyecto de paz o no de paz, había que consultárselo al pueblo español. El gobierno, que se vio muy tentado a evitar la convocatoria del referéndum, finalmente ha optado por ella ante la fuerte presión social y con la intención de lavarse la cara cumpliendo al menos uno de los cinco ejes del programa electoral del 82, que ha sido sistemáticamente incumplido".

La campaña del referéndum tiene para Mata dos vertientes: una la información que ofrece TVE, "sesgada y partidaria a favor del gobierno, intentando acallar la voz del no que es la mayoritaria en España". La otra vertiente sería la de explicación directa de las opciones de cada cual: "Me parece muy importante que se ha conseguido agolpar en torno a la plataforma a toda una serie de grupos sociales que por primera vez están movilizándose activamente por algo; también hay que destacar que los actos que llevamos a cabo en la provincia están teniendo una asistencia que al menos duplica a los que organiza el PSOE en los mismos pueblos".

Por último, Mata criticó la pretensión de convertir el referéndum en un plebiscito del gobierno socialista, "que continuará igual salga sí o salga no"; afirmó que si España sale de la OTAN ello puede representar "el inicio de un movimiento de grupos sociales en toda Europa, en los dos bloques, que puede conducir a la desaparición de los bloques en este mismo siglo"; y negó que la salida de la OTAN fuera a tener repercusiones económicas negativas.

RESTAURANTE
"NUESTRO BAR"
TIPICO RINCON MANCHEGO
Alcalde Conangla, 100 Tlfno. 22 72 15 ALBACETE
Especialidad en
"COSICAS"
NUESTRO BAR

M.C.D.2022

Las cuentas de los partidos, entre la austeridad y el déficit

PSOE, CDS, PRD y PCE dispondrán de 22 millones de presupuesto

Casi 22 millones de pesetas dispondrán durante este año para su funcionamiento interno cuatro partidos de la provincia, PSOE, CDS, PRD y PCE, que en total dicen tener unos 3.800 militantes. Sufragados principalmente por la aportación de militantes y cargos públicos, sus presupuestos tienen como denominador común la austeridad, cuando no el déficit. De Alianza Popular, nada pudo saber este diario por negarse sus dirigentes a facilitar los datos sobre su economía interna.

J. P. A.

Con 16'7 millones de presupuesto y 2.558 militantes, el Partido Socialista es, con diferencia, la organización política de mayor peso de los cuatro consultados. De acuerdo con los datos facilitados por su responsable de finanzas, Patrocinio Gómez, la organización provincial socialista ha disminuido en este ejercicio su presupuesto, en su propósito de reducir el déficit acumulado por la compra de su sede de Pedro Coca —que también lo es de UGT—. Así, se espera reducir en otros dos millones —como lo hizo en 1985— esta deuda, que quedaría prácticamente amortizada.

La cuota establecida por el partido es de 150 pesetas al mes, "que moralmente suelen pagar casi todos", dice Gómez. Sin embargo, la mayor partida para financiar sus gastos procede de las aportaciones del Estado, por contar con representación parlamentaria, y de las aportaciones de sus numerosos cargos públicos, que el año pasado llegaron a sumar casi una tercera parte del presupuesto. Los estatutos del partido fijan un porcentaje que los cargos deberán aportar al partido en función del sueldo de que dispongan, mientras que existe una sola persona —el vicesecretario provincial— que vive del sueldo del partido.

Campañas aparte

De los 2.558 militantes, casi 400 tienen algún cargo en la Administración estatal o regional, o en alguna corporación municipal y, además de cumplir con la cuota fijada en los estatutos, aportan más a las arcas del partido, según explica Gómez, que matiza que esos 16'7 millones están destinados a la vida normal de la asociación, ya que los presupuestos de campañas electorales funcionan aparte y son facilitados casi en su totalidad por el organismo regional o nacional socialista.

En cuanto al patrimonio, este partido es también el único de los consultados que tiene sede en propiedad en la capital y en buena parte de los municipios —casas del pueblo—. La organización del PSOE en la provincia se lleva a cabo mediante 350 cargos orgánicos distribuidos en los distintos comités jerárquicos.

CDS, austeridad

El Centro Democrático y Social ha programado para este año un presupuesto de 2'9 millones de pesetas, obtenidos de manera casi exclusiva a través de los 593 militantes que aportan 1.000 pesetas de cuota al trimestre, si bien su presidente, Alejandro Baldueza, asegura que el partido recibe más aportaciones de simpatizantes y recauda también dinero mediante la organización de actividades especiales.

La asociación, que apenas cuenta con cargos en la provincia, sí recibe alguna aportación de sus dos concejales de Hellín, que se destinan al mantenimiento de la sede de esta localidad, única junto a la de Albacete que dispone el partido centrista.

La juventud de la organización y su carencia de parlamentarios y cargos públicos son las dos razones que explican esta austeridad en sus gastos. Austeridad que se traduce en un funcionamiento interno y burocrático llevado a cabo sin remuneración por dirigentes y simpatizantes, y en el hecho de que su patrimonio es únicamente mobiliario, ya que sus locales los mantienen en régimen de alquiler.

Las campañas del referéndum y las elecciones generales, en las que el CDS tiene previsto endeudarse de manera considerable, es el punto de partida de sus aspiraciones o el comienzo de unas deudas "que luego tardaríamos en amortizar dos o tres años", dice Baldueza.

Una situación similar presenta el Partido Reformista Democrático, que asegura no tener presupuesto fijo y 166 militantes obligados a apartar 1.000 pesetas al trimestre. "No tenemos presupuesto fijo —dice el presidente, Ricardo Cospedal— porque puede haber gastos extraordinarios. Somos un partido muy joven y todo depende de las cuotas y de los gastos que se nos vayan presentando. Tampoco tenemos gran experiencia en este tipo de cosas", concluye.

Acerca de la posibilidad de que acumulen déficit, explica: Nos acomodamos a nuestros ingresos. Es una tónica que queremos mantener en toda nuestra vida política".

El PRD carece asimismo de aportaciones de posibles cargos públicos, ya que los que decidieron pasarse a sus siglas, fueron elegidos por otra asociación política.

Su patrimonio se reduce a un local alquilado en la capital y a la perspectiva cercana de abrir sedes en La Roda y Hellín, también en régimen de alquiler.

	PSOE	CDS	PRD	PCE
Presupuesto 86 (Millones de pesetas)	16'7	2'9	——	3'1
Militantes	2.558	593	166	600
Cuota	150 (mensual)	1.000 (trimestral)	1.000 (trimestral)	100-300 (mensual)
Patrimonio	en propiedad	alquiler	alquiler	propiedad/ alquiler

PCE, salir de la crisis

Por su parte, el Partido Comunista de España tiene previsto gastar este año 3'1 millones de pesetas y declara tener casi 600 militantes que pagan entre 100 y 300 pesetas mensuales. Los comunistas tienen también un liberado político, o persona que se dedica de manera exclusiva al partido, de quien obtiene su sueldo.

"La aportación de los militantes constituye nuestra financiación principal", explica Ramón Sotos, responsable de este área, que destaca también la importancia de los bonos como medio para recaudar dinero. Para la próxima fiesta comunista, que será a finales de junio, el PCE espera vender 5.000 bonos por un importe de 150 pesetas, mientras que en otra fiesta a realizar en fin de año lanzará otros tantos por un valor de 100 pesetas. Los bares instalados por el partido en la Feria de Albacete le reportarán unos ingresos aproximados a las 300.000 pesetas, según las previsiones de Sotos.

En cuanto al patrimonio, este sector de los comunistas se queja de haber perdido su antigua sede, tras la división con otros miembros que constituyeron una nueva organización en torno a Ignacio Gallego. "El patrimonio de la sede de María Marín, que era el más importante, se lo quedaron los otros compañeros y ahora estamos intentando crear uno propio", dice Sotos, que matiza que la organización ha alquilado con derecho a compra su actual sede.

El patrimonio más importante con que cuenta el PCE es la sede de Madrigueras, aunque también hay otros locales en algunas localidades de la provincia.

PSOE
vota
En interés de España
Sí
REFERENDUM PERMANENCIA ALIANZA ATLANTICA

El cáncer no es invencible
LA ASOCIACION ESPAÑOLA CONTRA EL CANCER
Invierte en investigación y tratamiento. Colabora

PERDIDA DE UN PERRO
Raza hispano-bretón, color blanco con manchas color canela
Teléfonos: 22 68 33 y 21 00 71
Se gratificará

DISTRIBUIDOR OFICIAL
NCR
EMPRESA LIDER NECESITA PERSONAL PARA ALBACETE Y PROVINCIA
Concertar entrevista
COEM SISTEMAS INFORMATICOS, S.A.
Pablo Medina, 2 1.º Izda. Tlf. (967) 21 66 09 02005 ALBACETE

M.C.D.2022

Montealegre

Esta tarde, inauguración del Club de Tercera Edad

Una de las modernas calles de Montealegre

Esta tarde, a las 4,30, tendrá lugar el acto inaugural del Club de la Tercera Edad, que ha sido subvencionado íntegramente por la Diputación Provincial.

Este club, que constituye una gran mejora social, por cuanto sirve de aglutinante para un sector de la población que no encontraba un espacio recreativo y cultural, está localizado en la planta baja de la Casa Consistorial, que está prácticamente terminada, y cuyas obras se han realizado dentro del programa de inversiones de Planes Provinciales.

Al presidente de la Diputación, Juan Francisco Fernández, acompañará el diputado de la zona.

Hellín

La Cruz Roja condecoró al ex-presidente Antonio Llor

HELLIN
José Antonio INIESTA

Esta semana que termina ha visitado Hellín el presidente provincial de Cruz Roja, Jaime Frediani, quien tuvo la oportunidad de examinar el puesto que Cruz Roja tiene en Hellín y de premiar en una asamblea extraordinaria, por los méritos conseguidos en el desempeño de su labor al mando de la Cruz Roja de Hellín, a su anterior presidente, Antonio Llor, con la imposición de la medalla de plata.

Al acto fue invitado el alcalde de Hellín, Antonio Pina, aunque le fue imposible asistir.

Cruz Roja de Hellín, aparte de su inestimable entrega a la seguridad ciudada, sigue desarrollando sus habituales actividades bajo la dirección del actual presidente, Luis Bellver, quien sin duda hará lo posible para que la Cruz Roja de Hellín mantenga el prestigio que hasta ahora han conseguido.

Jaime Frediani

UNIVERSIDAD DE CASTILLA-LA MANCHA

Paloma, 9 - CIUDAD REAL

ANUNCIO

En relación con la convocatoria de pruebas selectivas para cubrir 4 plazas de Auxiliares Administrativos y 4 plazas de Ordenanzas en Régimen Laboral, vacantes en esta Universidad de Castilla-La Mancha, se hace público para el general conocimiento que la REALIZACION DE LAS PRUEBAS SE EFECTUARA EN LA ESCUELA UNIVERSITARIA DE INGENIERIA TECNICA AGRICOLA de CIUDAD REAL, Ronda de Calatrava s/n, en los días y horas que a continuación se indican:

— **AUXILIARES:** Día 25 de febrero de 1986 a las 10 horas.
— **ORDENANZAS:** Día 26 de febrero de 1986 a las 10 horas.

Se recuerda a los aspirantes que participen en las pruebas de Auxiliares que han de ir provistos de máquina de escribir en las condiciones establecidas en las Bases de Convocatoria.

Ciudad Real 19 de febrero de 1986

Villarrobledo

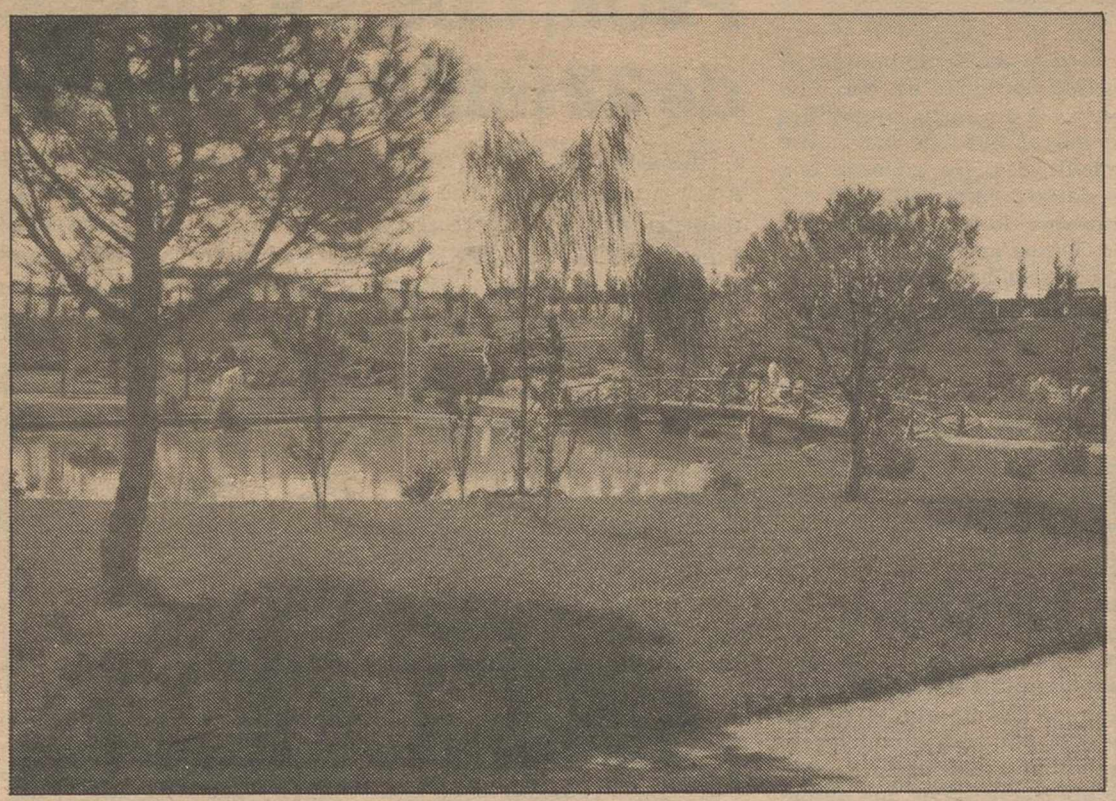

Vista parcial del Parque de Nuestra Señora de la Caridad

FOTOS: LA TRIBUNA

Por importe de 39 millones

Proyecto de reforma y ampliación del Centro Local de la Salud

VILLARROBLEDO
ALITE

Con un coste total de 39.032.992 pesetas será reformado y ampliado el Centro de salud de Villarrobledo. El proyecto fue encargado en noviembre del 85 y su redacción se inició en julio del mismo año.

Este proyecto comprende la ampliación y remodelación del Centro de Salud con el fin de adaptarlo al programa arquitectónico y funcional que requieren los programas de actividades sanitarias para la salud en Villarrobledo.

Se dispone de un solar de propiedad municipal, otro del Centro ya existente y otro también de propiedad municipal en el que estaba enclavado el antiguo Centro, que estos días está siendo derribado para dar paso a las nuevas construcciones.

La solución propuesta parte de utilizar al máximo lo ya construído, lo que estructuralmente condiciona en gran parte la solución adoptada y en consecuencia la organización arquitectónica de las diferentes plantas.

Una adaptación idónea

El objetivo urbanístico de lograr un edificio que enlace El Centro de Salud existente, el Centro Social Polivalente y además ocupe el espacio que queda libre por la demolición del Centro de Higiene, con el fin de dar unidad urbanística a la edificación en las alineaciones de las Calles Cruz Verde, San Bernardo y Virrey Morcillo, ha debido adaptarse a las necesidades específicas del programa de Centro de Salud facilitado por la Consejería de Sanidad de la Comunidad.

Los metros totales de solar disponibles son 916 m2. El sector A en el que se está construyendo el Centro Polivalente, con 228 m2.; el sector B, que es el actual Centro, con 515 m2. de los que 311 corresponden a edificación y 204 a patios, y el sector C actualmente en demolición con 173 m2.

En la planta baja se desarrollarán las siguientes actividades:

Consulta de medicina general, rayos X, urgencias y áreas medico-administrativas y consulta polivalente.

Primera planta; Consultas de medicina general, consulta polivalente, pediatría, adontología, toma de muestras, practicante y laboratorio.

Planta segunda: áreas de personal, vestuarios, biblioteca, juntas y mantenimiento.

Las nuevas obras contribuirán a un mejor desarrollo de las actividades facultativas. Estas actividades resultan insuficientes a todas luces para una ciudad que a lo largo de su existencia ha padecido grandes penurias sanitarias y todavía hoy las sigue padeciendo aunque en menor medida.

La existencia del anterior Centro de Higiene en la calle San Bernardo no puede ser olvidada por los roblenses. Sus 173 m2., de aspecto lúgubre y tétrico sirvieron para que durante decenas de años los habitantes de esta ciudad padecieran sus enfermedades en medios impropios para Villarrobledo que cotiza anualmente del orden de los mil millones de pesetas a la seguridad social

La dotación de nuevas especialidades ante la ampliación debería ser estudiada. Tomando Villarrobledo como centro geográfico se dá una comarca de 100.000 habitantes que no tendrían que desplazarse a la capital para ser atendidos. Las cifras que ocasiona el transporte las jornadas de trabajo invertidas en desplazamientos, merecen un considerable estudio ya que son incalculables a lo largo del año.

OPOSICIONES 1986 = 10.553 plazas

Inminentes convocatorias de Oposiciones para Ministerios, Seguridad Social, Admón. Local, etc. para los siguientes Cuerpos:

— Auxiliares (3.980 plazas). Título: Graduado Escolar.
— Administrativos (1.681 plazas). Título: B. Superior.
— Gestión y Secretarios Admón. Local (4.892 plazas). Título: D. Universitario.

NUEVOS EJERCICIOS Y PROGRAMAS.—Pídanos información URGENTE, indicando su Título.

Diríjase a:

JURISPERICIA, Jardines, 3.— 28013 MADRID

LORENTE - MUSSONS

M.C.D.2022

CICLO DIESEL

El nuevo Concesionario Nissan-Ebro

Nissan-Motor Ibérica ha nombrado a Ciclo Diesel, S.A. su Concesionario oficial para Albacete y provincia.

Con Ciclo Diesel ya son más de 600 los Concesionarios y puntos de Asistencia Técnica que forman la extensa Red Nissan Ebro en toda España y que le ofrecen siempre el servicio más profesional.

Venga a vernos. Conocerá, además de nuestras magníficas instalaciones, los camiones y tractores Ebro y Massey Fergusson que tenemos en exclusiva; y además, las furgonetas Nissan Vanette, los todo terreno Nissan Patrol y las carretillas Nissan.

Acérquese. Dondequiera que esté, nos encontrará siempre a su lado.

NISSAN
MOTOR IBERICA

Los Japoneses.

CICLO DIESEL, S.A.
Carretera de Valencia, Km. 66
Telf. 22 74 50 - 22 29 83 - 23 86 00
ALBACETE

LORENTE - MUSSONS

M.C.D.2022

FOTOS: LA TRIBUNA

Ruiz-Ayúcar.

Denuncia del Grupo Popular: "La revista del gobierno no cumple su función"

"La revista "Castilla La Mancha" que publica el Consejo de gobierno no cumple la función de información y crítica. No se ve nada negativo de una Consejería. Todo son alabanzas. Muestra la región de una forma bella", ha afirmado Jesús María Ruiz Ayucar diputado del Grupo Popular, en la Comisión de Educación y Cultura del Parlamento Regional a la que ha comparecido el consejero Barreda Fontes a petición de la oposición para informar sobre el programa de investigación en la región durante el pasado año y sobre la puesta en marcha del programa de los presupuestos de este año, que contempla el funcionamiento del servicio de publicaciones y la edición de la revista "Castilla La Mancha".

El Consejo ha reconocido que efectivamente, quizás, fuera más interesante, desde el punto de vista periodístico, tratar los temas de otra manera: "En cualquier caso —ha dicho— el único Consejo que he hecho a los responsables de la publicación es que ésta no es contra nadie. Es una revista institucional que queremos que hable en positivo".

Ruiz Ayucar ha replicado al titular de Cultura que "no por ser institucional tiene que ser laudatoria".

Por su parte, el diputado de la oposición Miguel Angel Orti ha asegurado que su grupo considera conveniente y necesaria la revista para la consolidación de la conciencia regional: "En eso estamos todos. Otra cosa es el contenido ideológico que se le quiera dar y que se le está dando a la publicación".

Durante el turno de preguntas Orti Robles ha pedido al gobierno información sobre el personal que trabaja en "Castilla la Mancha"; el nivel de impacto que tiene la publicación y la valoración política que el consejero hace de la publicación y ha puesto de manifiesto la mala distribución y el escaso espacio que le dedica a la institución representativa de los castellano-manchegos: Las Cortes Regionales.

Durante la sesión el diputado socialista Mario Mansilla ha intervenido por estimar que el Grupo Popular "puede pretender pillar en un renuncio al consejero en el tema de la revista, ya que además de esta comparecencia la oposición ha solicitado la del director de la publicación, que tendrá lugar el próximo día seis".

Efectivamente, en la ofensiva lanzada por el Grupo Popular para controlar la política informativa del Consejo de gobierno, ha solicitado además a estas comparecencias las del consejero de Transporte para dar cuenta sobre los convenios de la Junta con la agencia Efe y con el ente público RTVE y del consejero de Presidencia, para que dé cuenta de la política de imagen y de relación con los medios de comunicación mantenida por la Junta de Comunidades.

Por lo que respecta al Programa de Investigación en 1985, Consuelo García Balaguer ha criticado que los trece millones y medio que destinó el Ejecutivo a estas actuaciones se han utilizado de forma diferente a lo que estaba presupuestado.

Interpelación sobre gastos de publicidad y empresas contratadas

Angel Fernández García Consuelo García Balaguer Agustín Lorenzo han dirigido sendas preguntas al ejecutivo en las que piden información sobre algunas de las campañas de publicidad del ejecutivo durante el pasado año.

Consuelo García Balaguer se interesa por el dinero que ha gastado el Consejo de gobierno, en 1985, en publicidad directa (folletos, carteles, etc.) indirecta (medios de comunicación social) y por el que tiene previsto gastarse durante el presente año.

Campaña de promoción turística

Tanto Angel Fernández como Agustín Lorenzo Alfar concretan sus demandas en actuaciones departamentales.

El primero de ellos centra su petición en las campañas publicitarias de promoción turística en las empresas que las ha realizado y el dinero que ha percibido.

El segundo dirige la atención de su pregunta a las campañas de difusión del consumo a través de los medios de comunicación.

LOTERIA NACIONAL

SORTEO DEL DIA 1 DE MARZO DE 1986

Quince series de 100.000 billetes cada una

SORTEO 9 / 86

Lista acumulada de las cantidades que han correspondido a los números premiados, clasificados por su cifra final

Estos premios podrán cobrarse hasta el día 2 de junio de 1986, INCLUSIVE

0		1		2		3		4		5		6		7		8		9	
Números	Pesetas	Números	Pesetas	Números	Pesetas	Números	Pesetas	Números	Pesetas	Números	Pesetas	Números	Pesetas	Números	Pesetas	Números	Pesetas	Números	Pesetas
00700	50.000	00701	55.000	00702	50.000	00703	55.000	00704	50.000	00705	50.000	00706	50.000	00707	50.000	00708	50.000	00709	55.000
00710	3.050.000	00711	40.000.000	00712	3.100.000	00713	55.000	00714	50.000	00715	50.000	00716	50.000	00717	50.000	00718	50.000	00719	55.000
00720	50.000	00721	55.000	00722	50.000	00723	55.000	00724	50.000	00725	50.000	00726	50.000	00727	50.000	00728	50.000	00729	55.000
00730	50.000	00731	55.000	00732	50.000	00733	55.000	00734	50.000	00735	50.000	00736	50.000	00737	100.000	00738	50.000	00739	55.000
00740	50.000	00741	55.000	00742	50.000	00743	55.000	00744	50.000	00745	50.000	00746	50.000	00747	50.000	00748	50.000	00749	105.000
00750	50.000	00751	55.000	00752	50.000	00753	55.000	00754	50.000	00755	50.000	00756	50.000	00757	50.000	00758	50.000	00759	55.000
00760	50.000	00761	55.000	00762	50.000	00763	55.000	00764	50.000	00765	50.000	00766	50.000	00767	50.000	00768	50.000	00769	55.000
00770	50.000	00771	55.000	00772	50.000	00773	55.000	00774	50.000	00775	50.000	00776	50.000	00777	50.000	00778	50.000	00779	55.000
00780	50.000	00781	55.000	00782	50.000	00783	55.000	00784	50.000	00785	50.000	00786	50.000	00787	50.000	00788	50.000	00789	55.000
00790	50.000	00791	55.000	00792	50.000	00793	55.000	00794	50.000	00795	50.000	00796	50.000	00797	50.000	00798	50.000	00799	55.000
44800	50.000	44801	55.000	44802	50.000	44803	55.000	44804	50.000	44805	50.000	44806	50.000	44807	50.000	44808	50.000	44809	55.000
44810	50.000	44811	80.000	44812	50.000	44813	55.000	44814	50.000	44815	50.000	44816	50.000	44817	50.000	44818	50.000	44819	55.000
44820	50.000	44821	55.000	44822	50.000	44823	55.000	44824	50.000	44825	50.000	44826	50.000	44827	50.000	44828	50.000	44829	55.000
44830	50.000	44831	55.000	44832	50.000	44833	55.000	44834	50.000	44835	50.000	44836	50.000	44837	50.000	44838	50.000	44839	55.000
44840	50.000	44841	55.000	44842	50.000	44843	55.000	44844	50.000	44845	50.000	44846	50.000	44847	50.000	44848	50.000	44849	55.000
44850	50.000	44851	55.000	44852	50.000	44853	55.000	44854	50.000	44855	50.000	44856	50.000	44857	50.000	44858	50.000	44859	55.000
44860	50.000	44861	55.000	44862	50.000	44863	55.000	44864	50.000	44865	50.000	44866	50.000	44867	50.000	44868	50.000	44869	55.000
44870	50.000	44871	55.000	44872	50.000	44873	55.000	44874	50.000	44875	50.000	44876	50.000	44877	50.000	44878	50.000	44879	55.000
44880	50.000	44881	55.000	44882	50.000	44883	55.000	44884	50.000	44885	50.000	44886	1.640.000	44887	20.000.000	44888	1.640.000	44889	55.000
44890	50.000	44891	55.000	44892	50.000	44893	55.000	44894	50.000	44895	50.000	44896	50.000	44897	50.000	44898	50.000	44899	55.000
Terminaciones		Terminaciones		Terminaciones		Terminaciones		Terminaciones		Terminaciones		Terminaciones		Terminaciones		Terminaciones		Terminaciones	
660	50.000	271	55.000	242	50.000	933	55.000			645	50.000	336	50.000	737	50.000	348	50.000	049	55.000
		711	80.000	712	50.000	3	5.000									588	50.000	429	55.000
		11	30.000															529	55.000
		1	5.000															749	55.000
																		989	55.000
																		9	5.000

	FRACCION	SERIE	PREMIO ACUMULADO	POBLACION
PREMIOS ESPECIALES 46.000.000 Ptas. Núm. 00711 PRIMER PREMIO	9.ª	4.ª	50.000.000	PALENCIA
	6.ª	5.ª	50.000.000	LAS PALMAS
	8.ª	8.ª	50.000.000	LAS PALMAS
	2.ª	14.ª	50.000.000	MADRID
	10.ª	15.ª	50.000.000	UBRIQUE

M.C.D.2022

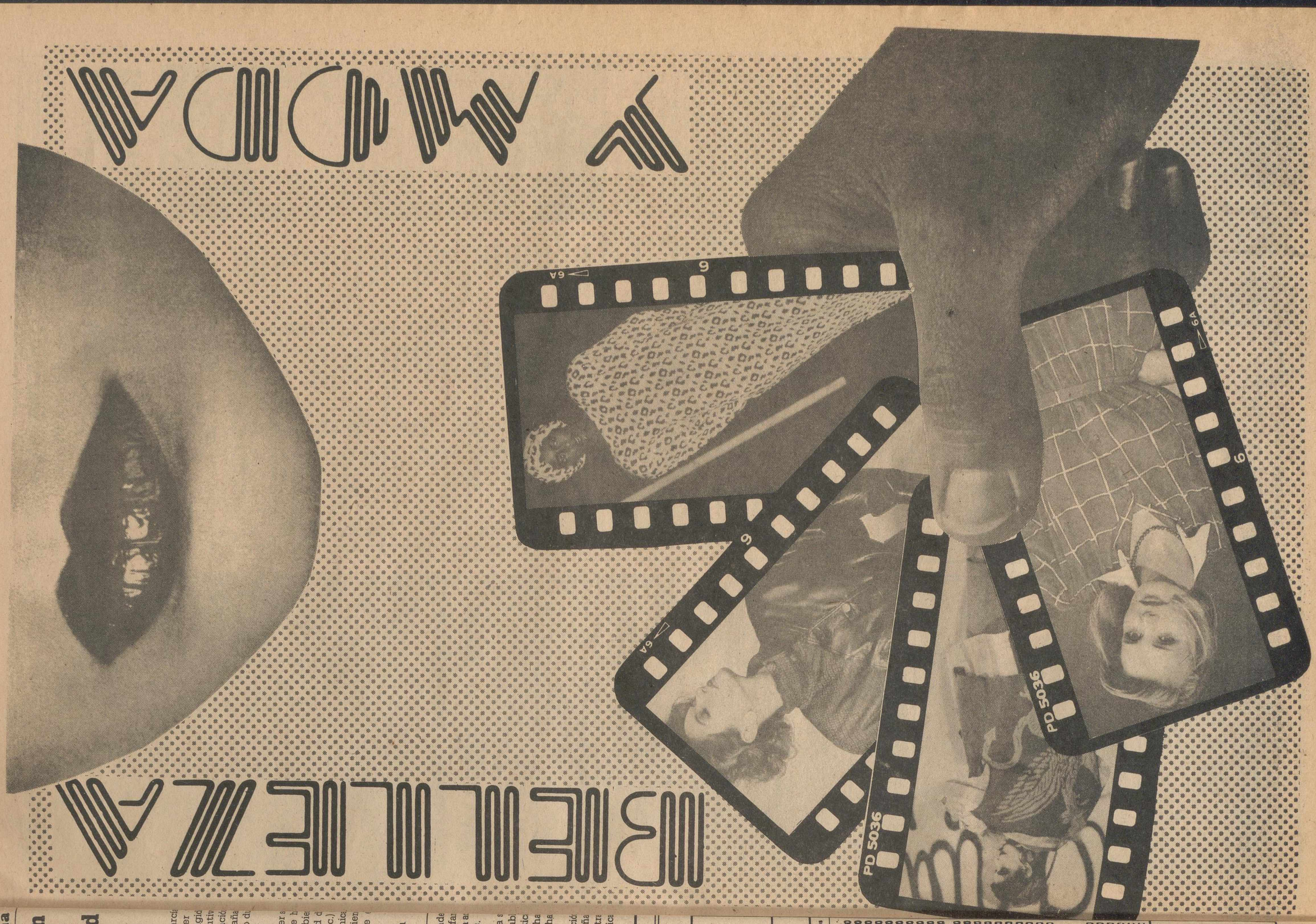

M.C.D.2022

La salud y la alimentación, factores de belleza

Para equilibrar tus menús, cuenta sus calorías. Valor calorífico en 100 gramos

Frutas		Lentejas	330	Leche de vaca	70
Albaricoque	60	Milamores	30	Leche descrma.	36
Almendra	600	Guisante	60	Vino	65
Plátano	100	Puerro	35		
Cereza	75	Patata cocida	90	**Cereales**	
Limón	45	Escarola	25	Pan blanco	250
Dátil	300	Tomate	22	Pan completo	235
Fresa	44			Pastas	300
Melón	40	**Azúcares**		Arroz blanco	340
Nuez	620	Chocolate	600		
Naranja	50	Mermelada	300	**Carnes**	
Pomelo	45	Pasteleria		Cordero asado	200
Melocotón	65	aprox.	500	Roast-beef	200
Pera	65	Azúcar	400	Jamón	200
Manzana	60			Cerdo	260
Ciruela	75	**Materias grasas**		Salchichón	450
Uva	90	Mantequilla	760	Ternera	170
		Nata	300		
Legumbres		Aceite	900		
Alcachofa	75	Margarina	760	**Aves**	
Acelga	20			Conejo	150
Zanahoria	45	**Huevos-Quesos**		Pollo	110
Apio	30	2 huevos duros	170		
Champiñón	40	Gruyère	375		
Repollo	18	Petit-Suisse	260	**Pescados**	
Coliflor	34	Camembert	300	Acedia	80
Pepino	16	Yogourt	100	Gamba	130
Berenjena	35			Bacalao fresc.	80
Espinaca	50	**Bebidas**		Sardina	120
Judía verde	40	Agua	0	Merluza	80
Lechuga	16	Zumo de frutas	60	Lenguado	75
Berro	22			Atún (aceite)	280

Según sea tu actividad (sedentaria o activa), no sobrepasar un aporte diario entre 1.600 y 2.400 calorías.

El estar en forma comienza por la mañana... diez minutos de ejercicio son suficientes para despertar y reafirmar tus músculos. Aprovecha los fines de semana para los paseos al aire libre, el joging, etc. No fuerces nunca a tu organismo, disfruta respirando profundamente, manteniéndote recta, realizando abiertamente cada uno de tus movimientos (andar, correr, bailar, nadar). Después, aliméntate con verduras, pescados, huevos frescos, cereales completos, frutas rebosantes de vitaminas, todos ellos alimentos pobres en calorías pero que te aportarán un aspecto saludable. Limita el azúcar y la sal, los embutidos y grasas animales. Bebe muchísima agua, infusiones o jugos de verduras para eliminar toxinas e hidratar tu piel. Y, para ayudarte a mantener una bonita línea, una piel tersa y suave, unos senos esbeltos, descubre, en las páginas siguientes los eficaces secretos que Yves Rocher ha preparado para tí con la ayuda de tus amigas las plantas.

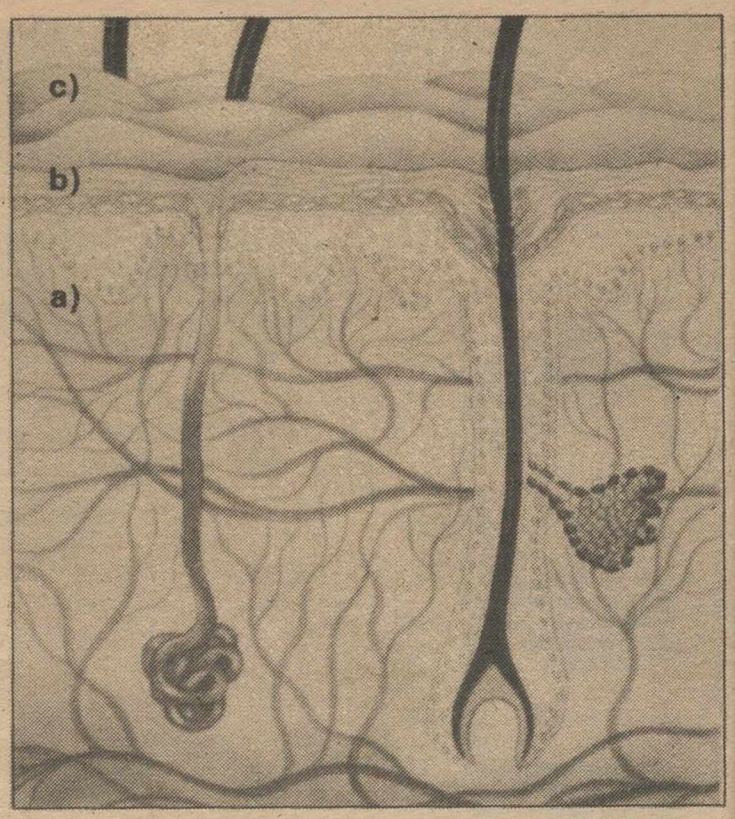

Es necesario aprender a conocer tu propia piel

Aparentemente muy sencilla al tacto o a la vista, la piel es en realidad un órgano extraordinariamente complejo cuando se la examina con los métodos de investigación altamente perfeccionados en la ciencia moderna. Aprende a conocer sus secretos y saber cómo funciona. Ello te permitirá escoger, con más seguridad los productos que respondan esencialmente a sus necesidades, para ayudarla a mantener a diario su equilibrio, base fundamental de su juventud y belleza.

Barrera protectora natural de nuestro cuerpo, la piel es un órgano viviente que asume las funciones esenciales de toda nuestra vida: la respiración, transpiración e hidratación. Se compone de 3 capas superpuestas:

a) La hipodermis

Es la capa más profunda, está formada por un tejido adiposo y glándulas sebáceas y sudoríparas.

b) La dermis

Tejido conjuntivo constituido por fibras elásticas y colágenas de las que dependen la flexibilidad y elasticidad de la piel.

c) La epidermis

Capa superficial protectora compuesta por varias capas celulares: en la base la "capa germinativa" que asegura la renovación de las células en intercambio progresivo hacia el exterior donde se transforman en células germinativas. Después, la capa córnea donde las células muertas son eliminadas por descamación.

Woman
LENCERIA – CORSETERIA
♦♦♦
PRIMERAS MARCAS EN LENCERIA * CORSETERIA * BAÑADORES * COMPLEMENTOS * CHANDALS * AEROBIC * SPORT–DANCE
♦♦♦
Teodoro Camino, 17 Teléfono 22 22 21 ALBACETE

TRAMA
Mayor, 20 Telf. 21 53 39 ALBACETE

Trazos
MODA
SEÑORA Y CABALLERO
ROSARIO, 30 TELEFONO 22 38 25 02001 ALBACETE

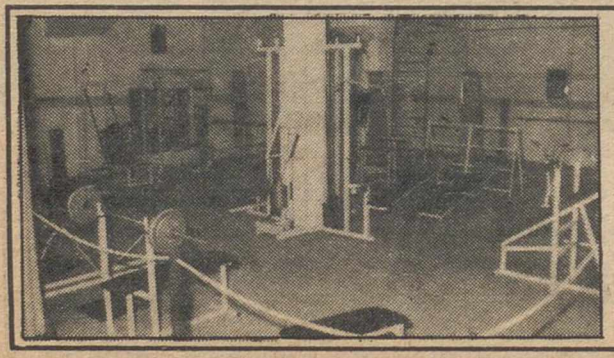
UN GRAN GIMNASIO
OLIMPYA - GYM
CULTURISMO - KARATE - AEROBIC
Virrey Morcillo, 7 (Detrás Iglesia Asunción) ALBACETE

M.C.D.2022

Consejos para el cuidado del cutis

Tu primer paso de belleza limpiar cada día tu piel

Es indispensable limpiar con suavidad tu rostro, con productos no agresivos, especialmente destinados a su cuidado.

La limpieza se realizará:

● Por la mañana, para eliminar las secreciones acumuladas durante la noche.

● Por la noche, para retirar el maquillaje y las impurezas de tu rostro, expuesto al aire y polvo.

La limpieza de la noche es importante: elimina los restos de maquillaje, impurezas del día, y prepara tu piel para recibir la acción benéfica de tu crema de tratamiento. Precede al descanso reparador de la noche.

¿Cómo aplicar la leche?

La leche se aplica con la yema de los dedos, en una cantidad suficiente, por cara y cuello, con pequeños movimientos circulares. Se retira con la ayuda de un algodón, sin frotar.

Si tu algodón contiene demasiadas impurezas o restos de maquillaje, repite la operación hasta que la piel quede perfectamente limpia.

Segundo paso: aclarar y tonificar

Para eliminar todos los restos de leche y arrastrar las impurezas, deberás aclarar tu piel:

● Con abundante agua tibia.

● Con una loción, complemento indispensable de la leche que, no sólo aclarará tu piel, sino que, la tonificará y afinará los poros.

¿Cómo aplicar la loción?

Empapar un algodón y proceder suavemente a la aplicación, siempre de abajo hacia arriba y del centro del rostro hacia el exterior. Para el cuello, el sentido es descendente, del mentón hacia la garganta. Repite la operación con un nuevo algodón, dando pequeños toquecitos sobre cara y cuello. Dejar secar la loción antes de aplicar la crema de tratamiento protectora.

El momento de la mascarilla

Los cuidados diarios no aseguran siempre una limpieza completa para la piel.

Las pieles grasas o mixtas necesitan liberarse del exceso de secreción sebácea, no sólo superficialmente, sino también a nivel de poros, a menudo dilatados por este exceso. Existen, para ellas, mascarillas muy eficaces compuestas por arcilla y extractos de hierbas. Limpian y desincrustan los poros del exceso de grasa, sin agredir la epidermis. Afinan el poro de la piel dejándola más mate y con una tez más clara.

Para las pieles secas, deshidratadas o sensibles.

El momento de la mascarilla representa un instante de bienestar y frescor. Las mascarillas destinadas a estos tipos de pieles, suavizan y calman la epidermis. Tu piel recobra su flexibilidad, se vuelve más tersa y uniforme, después de cada aplicación.

¿Cómo aplicar una mascarilla?

Aplica una capa espesa sobre cara y cuello. Evita el contorno de los ojos; la epidermis en esta zona es muy sensible y frágil. Respeta siempre su tiempo de aplicación. Relájate manteniendo las formas de tu rostro distendidas. Aclara abundatemente con agua tibia o con tu loción habitual.

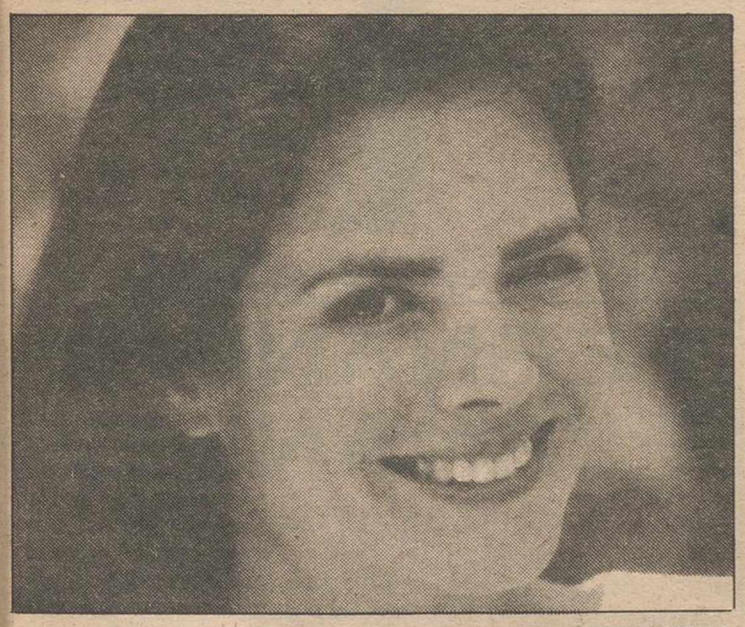

FOTOS: LA TRIBUNA

Tu mirada: Secretos del maquillaje

Las cejas se peinan hacia arriba y se realzan con lápiz de cejas. Aplica, sobre sus párpados, una sombra sedosa o transparente, escogida de su sutil gama de tonos de Yves Rocher, para intensificar el color de tus ojos. Un trazo de lápiz dará profundidad a tu mirada; la máscara alargará tus pestañas.

Ya seas morena de ojos castaños, o rubia de ojos azules, encontrarás siempre, en la gama Yves Rocher, una armonía de colores y textura que resaltarán tu mirada.

Rosario, 49. Telf. 22 00 25

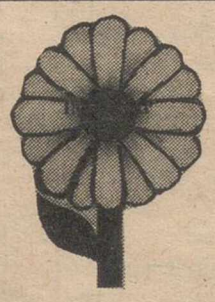

Tu Centro de Belleza

Yves Rocher

La belleza a través de las plantas.

te ofrece una receta de belleza

Tratamientos faciales y corporales * Maquillajes: día-noche * Novias fantasía

TODO A BASE DE PLANTAS

Depilación a la cera prgresiva y eléctrica * Manicura y pedicura

GRAN FESTIVAL "FLORILIA". Todo el año 25 % de descuento

CENTRO DE BELLEZA Yves Rocher ALBACETE

M.C.D.2022

Dinámica y confortable para pasar el invierno sin frío

Ir al trabajo, asistir a clase, viajar, hacer compras, realizar gestiones... con la llegada del otoño y el invierno, nuesra actividad se hace mayor y nos obliga a pasar muchas horas en la calle. Dinámica y confortable, la nueva colección Rodier presenta múltiples opciones para combatir el frío con personalidad y elegancia. Los pulluvers cortos con pequeñas hombreras movibles en jacquard perchado bicolor, serán una de las prendas clave de la temporada.

Tejidos básicos de este invierno son la tricotina y la franela, en faldas y pantalones; la lana de doble faz, en abrigos y blaziers; y el crepe de chine y el satén de algodón en blusas y camisas.

Más cerca del cuerpo, la indumentaria perfila una silueta adelgazante, con hombros redondeados y cortes que afinan el talle.

Las faldas rectas, largas y con aberturas, combinan con chaquetones cruzados de amplias solapas, formando atractivos conjuntos.

Un estilo cálido y confortable. Pantalones rectos, abrigos amplios, jerseys muy ceñidos al cuerpo. En colores profundos, cuidadosamente combinados entre sí: verde abeto, berenjena, marrón, burdeos... vuelven los cuadros escoceses.

Pullovers con capucha y dibujos geométricos o de animales, para sentirse incluso en pleno asfalto tan libre como en la montaña o en el campo. Una refinada armonía de tonos pastel, directamente inspirada en los paisajes alpinos.

Sofisticados y tremendamente femeninos, los nuevos conjuntos de tricoto alargan y flexibilizan la silueta, en un "total look", apto para las grandes ocasiones.

Absolutamente nuevos, los jacquards perchados con flores multicolores sobre fondos neutros. En los pullovers destacan los hombros con nuevas mangas y disminuciones muy destacadas.

En abierto desafío al cielo gris, fucsia, violeta y esmeralda, se alían con el negro para animar blusas, pullovers y blaziers.

VALCARCEL
SELECCION

* MARCAS Y MODELOS EXCLUSIVOS
* PRENDAS JUVENILES
* VESTIDOS EN SEDAS ITALIANAS
* CONJUNTOS EN PUNTO Y SEDAS FRANCESAS

•••

Rosario, 2 Teléfono 21 68 25 ALBACETE

FERNANDEZ FERNANDEZ
ZAPATOS
•••
Dionisio Guardiola, 4 Tlf. 21 44 92 ALBACETE

Pleximar
CONFECCION – CORSETERIA
GENEROS DE PUNTO
Tesifonte Gallego, 17
Teléfono 21 44 53
Apartado 93 02080 ALBACETE

Lord
MODA
ALTA PELETERIA, MODA EN PIEL Y SELECTA
CONFECCION SEÑORA Y CABALLERO
C/. Rosario, 32 Teléfono 2? 78 06 ALBACETE

M.C.D.2022

Julián Pardo

TALLER DE PELETERIA

Entre los grandes centros de peletería con que Albacete cuenta, Peletería Julián Pardo ofrece a sus clientes toda clase de diseños propios dentro de las tendencias más actuales. Le avalan más de cuarenta años al servicio del corte y la confección de todo tipo de pieles, la dedicación y una ascendente trayectoria puesta día a día al servicio de su clientela.

La firma Pardo lleva establecida en Albacete cinco años desde que su propietario trasladara su negocio de San Clemente, en Cuenca, a nuestra ciudad.

Cuarenta años creando moda hacen de la casa Julián Pardo uno de nuestros centros más prestigiosos. Su atención al público va desde la confección a medida, pasando por todo tipo de arreglos a la conservación de las pieles.

La firma Pardo dispone de cámaras y todo tipo de instalaciones adecuadas, para que cada uno de sus clientes y amigos puedan contar con un lugar adecuado donde guardar esos abrigos y chaquetas que el calor de nuestra tierra manchega tanto puede contribuir a deteriorar.

En torno al mundo de la peletería ha creado numerosos puestos de trabajo, lo que ha contribuído a su incorporación al mundo de la peletería como algo más que una casa de confección.

Julián Pardo aconseja a sus clientes la adecuada conservación y limpieza de cada una de sus prendas a la vez que cuida meticulosamente la orientación a cada una de las personas que acuden a su tienda. "Es ahora el momento más adecuado de comenzar a pensar en los posibles arreglos y transformaciones de las prendas de cara a la próxima temporada. Los cambios bruscos nunca se producen en peletería, sino que las modas se van introduciendo lentamente sin grandes transformaciones. Sí es necesario, sin embargo, que de vez en cuando las prendas de piel sean levemente retocadas y arregladas, lo que unido a una buena limpieza y conservación aseguran un mayor rendimiento y duración".

La próxima temporada seguirán marcándose claramente los largos, imponiéndose con mayor fuerza el siete octavos y el tres cuartos. Continuarán llevándose como pieles más prácticas, los zorros, las marmotas, los mutones, o las nutrias.

La Casa Pardo consciente de las necesidades de cada uno de sus clientes, ofrece un variado surtido de pieles a precios asequibles para todos los bolsillos. Cazadoras, chaquetas, y abrigos en perfecta combinación con la moda más actual forman la base de sus existencias, junto a todo tipo de aderezos y complementos.

Casa Pardo es especialista en prendas a medida, trabajando por encargo todo tipo de prendas cualquiera que sean las pieles elegidas. Son los visones los que ocupan un lugar más destacado dentro de su confección junto a los castores, astrakanes, linces, leopardos, ocelotes o rat-mousquet.

Para Julián Pardo, el uso de pieles en una provincia como Albacete no puede ser considerado únicamente como un lujo, en función del propio clima de la región. "No supone, además, un gasto superfluo y la perfecta conservación de estas pieles garantiza su extremada duración. Para ello yo aconsejo que sean guardadas siempre en lugares frescos donde sea posible mantener un grado de humedad aceptable para la piel, así como también su conservación dentro de bolsas de algodón y nunca de plástico, lo que asegurará la perfecta traspiración de la piel a la vez que evitará la acumulación de polvo". (R)

María Josefa Melgarejo, 34 Teléfono (966) 30 01 67 SAN CLEMENTE (Cuenca) — **Rosario, 22 Teléfono (967) 21 89 57 ALBACETE**

M.C.D.2022

El cálido punto de invierno

El invierno requiere de prendas cómodas pero que den calor. El punto es el preferido para cumplir esos dos objetivos.

La temporada de otoño-invierno 85-86 ha fijado su atención en el género de punto y ofrece tres temas a elegir según el tipo de persona que lo lleve o la ocasión en que la prenda tenga que ser lucida.

Irlandés, polar, y byron son las tres propuestas del Instituto Español de Moda.

Irlandés

Retorno de los ambientes inglesados a través de una nueva línea elegante y a la vez deportiva.

Los irlandeses, los glaciares y las vendimias, solos o combinados entre sí son las gamas de color elegidas, en armonías de camaïeux y falso camaïeux.

La línea define las prendas más ajustadas al cuerpo, con hombros marcados y sisas amplias. Retornan las mangas raglán, las cinturas con amplios canalés.

Los chalecos son importantes, así como los conjuntos de pullover y cárdigans. Pullovers largos marcando cintura con canalé. Para las mujeres, vestidos largos y de línea recta marcando el talle, faldas largas y rectas.

Hilos y materias:

—Aspectos nobles de lambswool, cachemire y alpaca.

—Mezclas de lana con algodón o lino.

—Shetlands en mezcla de ambiente inglesado.

—Tweeds discretos.

—Jarres.

—Mezclas con mohair muy discretas.

Puntos: puntos de relieve, combinaciones de trenzas, acanalados y rombos y combinaciones de puntos e hilados.

Diseños: cuadros combinado hilados y discretos dibujos inglesados.

Polar

Define un ambiente más confortable y de abrigo, inspirado en las vestimentas de ski y en las prendas de los pescadores del Mar del Norte.

Se eligen los tonos pálidos y fríos de la gama de los glaciares combinados entre ellos o bien con toques de color de las otras gamas.

Las prendas son amplias y confortables, en ocasiones, sobre todo en prendas cortas, con ausencia de canalés.

Los cuellos son altos y holgados y para esta temporada se van a llevar los maxi jerseys.

Las parkas y chaquetones confortables, así como los pantalones tipo ski van a ser muy significativos.

Hilos y materias:

—Hilos gruesos y lisos.

—Lanas discretamente rústicas.

—Mezclas lana-algodón.

—Mezclas con viscosa brillante o celofán.

Puntos:

—Puntos de relieve: gofrados, trenzas, etc.

—Combinaciones de diversos puntos.

—Aspectos artesanales.

—Trenzas y enrejados aplicados.

Diseños:

—Jacquards de temas invernales: estrellas de nieve...

—Figurativos de ski y de nieve.

—Cenefas nórdicas.

Byron

Es un tema inglés neo romántico con una renovación de formas y diseños, rozando un cierto barroquismo.

Se prefiere el colorido en la línea de las vendimias, combinadas entre sí y combinando también con los vivos y los irlandeses.

Los pullovers son cortos con amplios canalés en cintura. Chaquetas cortas y pullovers y chaquetas largas con canalés ciñendo la cintura. Las mangas se llevan frucidas y amplias recogidas en puños. Continúan las faldas anchas y largas y los pantaiones de montar.

Hilos y materias:

—Hilos de fantasía en mezcla de lana y viscosa brillante.

—Tweeds coloreados.

—Jarres coloreados.

Puntos:

—Combinaciones de puntos y materias.

—Puntos de relieve y fantasía.

FOTO: LA TRIBUNA

Jersey en angora negra con bordado representando flores en seda arrugada y pedrería de varios tonos, morado, marrón y verde.

Diseños:

—Jacquards de cachemire, flores, etc.

—Cuadros escoceses.

—Jacquards combinando materias contrastadas por ejemplo, un hilo liso con otro de tweed coloreado.

—Bordados.

Por otra parte, ADIMITE tie-

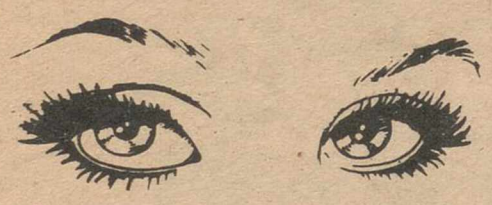

THAYS

SALON DE BELLEZA

Depilaciones
Maquillajes
Limpieza de Cutis
Tratamientos Faciales

Tratamientos Corporales
Masajes Corporales
Manicura
Pedicura

Baños, 17 - Telf.: 23 89 18
02005 ALBACETE

CHAMARA

SELECCION EN TEJIDOS Y CONFECCION DE SEÑORA

♦♦♦

Rosario, 22 - Telf. 21 03 29
ALBACETE

Gilda moda

TEJIDOS Y CONFECCIONES

Altozano, 5
Telf: 21 67 28
02001 ALBACETE

Vogue

Lencería Selecta y Corsetería
Vestidos Comunión

PARA TI NOVIA

San Agustín, 31 Tlf. 21 18 88 ALBACETE

M.C.D.2022

El cálido punto de invierno

Conjunto de jersey y pantalón en punto con fantasía de color. (Diseño de Charo T. García).

ne sus propias ideas tanto para la mujer como para el hombre en cuanto al punto exterior.

Para la mujer:

Se llevan los escotes a caja, las mangas montadas en su sitio y con pinzas en los hombros. Muy importante la vuelta de las hombreras.

Los cuellos cisne altos, las sisas raglán profundas, los jacquards y bordados de ambientes florales; los polos, los escotes profundos en V, las mangas rectas con lo más relevante para la próxima temporada de invierno.

También hay que añadír la aplicación de escudos heráldicos o universitarios, los jacquards de cuadros y anchos canalés en el bajo, tanto para jerseys como para chaquetas.

Para hombre:

También se estilan los escotes a caja. Sisas raglán y jacquards inglesados. Continúan los polos, los hombros son caídos, los escotes en V y los cárdigans con tapeta ancha y estrecha.

Para esta temporada, los cuadros, los diseños de nieve y los puntos nórdicos serán los preferidos.

También hay que destacar los jerseys con cuellos fantasía, los cuellos cisne alto y las mangas tipo americana.

Puntos y dibujos:

—Continúan los puntos clásicos: trenzas, perlado, liso, zig-zag, irlandeses...

—Jacquards: diseños de inspiración nieve, los clásicos inglesados, los cachemires, los florales, los maculinos y cuadros.

—Como novedad: la angora estampada.

Materias:

Dominan los aspectos naturales muy laneras: shetlands, tweeds, mohairs, angoras...

Todo hace suponer que va a ser un invierno muy cálido si nos envolvemos en el punto de la próxima temporada.

Hay muchas opciones tanto para hombre como para mujer.

Un punto para sentirse cálidamente invernal.

FOTOS: LA TRIBUNA

Conjunto de falda y chaqueta en estilo moderno. Detalle en falda con cortes transversales y semipliegues laterales. Chaqueta ajustada con faldilla estilo volante.

Matsuda

EL GIMNASIO DE LA ZONA

MUELLE, 14 - Teléfono 21 28 10 - ALBACETE

Director: Javier Gómez Bleda

ACTIVIDADES:

— KUNG FU... Adultos, 3.000 Ptas. Infantiles, 2.000 Ptas.
— GIMNASIA DE MANTENIMIENTO MASCULINA Y FEMENINA... 3.000 Ptas.
— CULTURISMO... 3.000 Ptas.
— SEVILLANAS Y BAILES DE SALON... 3.000 Ptas.
— SAUNAS... Bono mensual, 1.800 Ptas.
— RAYOS UVA... Sesión, 650 Ptas. Bono 12 sesiones, 6.500 Ptas.
— GABINETE DE BELLEZA.

Y ADEMAS, COMO NOVEDAD, DESDE ESTE MES DE MARZO, TODOS LOS ASISTENTES A NUESTRA SALA DE APARATOS TENDRAN TABLAS DE GIMNASIA DIARIAS GRATUITAS.

* **Nuestros alumnos disponen de tres saunas gratuitas a la semana.**
* **No cobramos matrícula.**
* **Descuentos especiales personas del mismo grupo familiar.**
* **En nuestros precios no se incluye el IVA.**

M.C.D.2022

Punto a punto se hace moda con dinamismo y picardía

Cada día tiene un lugar más importante el punto en verano. Y es que es fresco, femenino y limpio. Se adapta perfectamente a las formas, permitiendo múltiples combinaciones. La próxima temporada va a ser la temporada del punto. Faldas, vestidos, jerseys, chaquetas todas en punto y a punto para lucir.

Por eso el Instituto Español de la Moda ha concebido varios temas tanto para la mujer como para el hombre. Temas delicados, suaves, sutiles que se mezclan con notas de dinamismo y picardía.

Los temas para la mujer son:la ingenuidad, la sutileza, el dinamismo la picardía y como tema especial, el punto circular.

La ingenuidad

Es un tema nostálgico, fresco y femenino. Un nuevo romanticismo inspirado en un entorno campestre y bucólico.

Colores:

Los tamizados, limpieza en las combinaciones de los rosas, amarillos, malvas, azules cielo con el blanco.

Materias:

Hilos principalmente regulares.

Cordoncillos cablés mates de algodón 100%.

Algodones mercerizados.

Bouclés estilo rizo.

Algún hilo de viscosa o rayón para toques mate-brillantes en jacquard.

Algunos flameados torzados con hilos satinados para darle más novedad al ya conocido "flameé".

Lana seca para primavera.

Boutonnées.

Línea:

Inspiración en la ropa interior retro.

Cintura marca, hombros reforzados con hombreras.

Sisas menos amplias que años anteriores pasando de los 32 cms., a 25 cms.

Sisas ranglán y martillo.

Escotes pronunciados.

Pecheros canalé.

Grandes cuellos con canalé.

Los cuellos "V" largos, camiseros, polos, corazón y barco altos.

Canesús de canalé.

Chaquetas más largas que cuerpos combinada con faldones y canalé cintura.

Una segunda línea importante en donde la cadera tiene relevancia, marcada con largos canalés, ciñiendo desde cintura, dejando el cuerpo ablusonado (canalés cadera 20 cms.).

Anudados en cintura.

Importancia de los acabados con costuras de máquina de 2 agujas.

Estructuras:

Los calados. Galga 5 y 7 hasta 12.

Empesas inspiración encaje.

Mallas cargadas.

Cuadros tipo "vichy" color más blanco.

Todo tipo de puntos de relieve.

Jacquards: tono sobre tono combinando materias gruesas con más delgadas. Floreales en cenefa tipo papeles pintados ingleses siglo XVIII. Flores liberty o estilo lencero, años 40. Flores tapicería. Rayados "pijama". Estilo figurativo campestre. Frutas naïfs con fondo blanco.

La sutileza

Tema inspirado en la simplicidad y perfección de las civilizaciones antiguas mediterráneas principalmente: Grecia y Egipto.

Sencillez y depuración. El encanto de las cariátides. Todo mantiene un equilibrio rectilíneo, geométrico de una sutilidad perfecta, desde el color y la materia hasta la línea discreta y lánguida claramente elegante.

Colores:

Basados en las estáticas piedras en ruinas, los matices de mármol y arena. Colores refinados y sofisticados. La erosión silenciosa del tiempo, inspiración de los delavés.

Los frescos, principalmente, combinados entre sí, y también con los nocturnos en perfiles y motivos jacquard, toques de negro, teja y lapislázuli.

Hilos:

Lino 100%, o combinado con rayón y viscosa.

La seda rústica, Las mezclas con lino, rayón y seda.

Mezcla de rústico y seco con mórbido y rico.

Hilos fluidos con lustre, conseguido con viscosa o el silpalon (el nuevo acrílico de filamento continuo).

Hilos flameados mates-brillantes.

Crepes suaves.

Algodones 100%.

Algodones no gaseados y mercerizados.

Mezclas lino algodón.

Línea:

Rectilínea, caída y simple.

Cintura escondida.

Jerseys que cubren cadera, con canalés que no ciñen, o acabados tubular o dobladillo.

Sisas anchas y mangas sin puño, a codo, (tres cuartos).

Cuellos simples y desahogados.

Aplicaciones insólitas de drapeados.

Faldas largas, rectas o tubo.

Escotes en espalda y aberturas.

Los plisados.

Estructuras:

Desaguijados en galga 10-12.

Cuadros en tono sobre tono difuminados, con materias distintas, rústico, brillante, hilos regulares más irregulares.

Efectos de gatas irregulares en relieve.

Trenzas combinados con canalés grandes.

Jacquards: inspiración frescos, geométricos y mosáico. El juego de diferentes gruesos de hilos, Jeroglíficos egipcios.

Combinación de empesas más tupidas con otras más livianas.

Listados verticales tono sobre tono o mate-brillante.

Estampados flocado.

El dinamismo

Su inspiración son las diferentes mezclas de culturas. Creatividad en toda combinación de elementos étnicos. Desde el Africa negra o Malasia e India. Exotismo.

Colores:

Colores impactantes. Es más bien una combinación de colores de unos colores sueltos. Como base los nocturnos, que debido a su oscuridad, necesitan de los toques vivaces de los vivos intensos, añadiendo a todas las combinaciones el blanco o el crudo.

(Azules, marrones, granates y verdes, es decir, la gama de oscuros podrán asociarse con el naranja, amarillo, rojo, blanco y verde azulado).

Hilos:

Para actualizar el tema de los rústicos y pensando que este tema pueda llevarse a la utilización de hilos rústicos es muy interesante el poder mezclar los aspectos rústicos y delavés con los satinados.

El lino mezclado con todo tipo de hilos con brillo o bordón de seda.

Las "Bourrettes" de seda natural para tipos mal hilados y "boutonnés".

Los algodones como base para la mayoría de las mezclas.

Torzales bicolores en donde juega un papel importante el negro y el crudo para torzar.

Hilos irregulares mezclados con hilos regulares, formando aspectos de inspiración shantung.

El algodón crudo.

El ramio y fibrana conjugado con algodón y seda para un aspecto rústico y primitivo.

La rafia. Hilos estampados más lisos para crear un aspecto artesanal.

Jacquards y motivos:

Motivos africanos desde muy pequeños a muy grandes, tanto geométricos como figurativos.

Mezclas de listados y jacquards combinándolos según colorido.

Combinados en una misma prenda de varios tipos de rayas de distinto "raport".

Línea:

Jersey de línea trapecio amplio y acampanado. Simplicidad en los diseños de cuellos. Adquieren importancia el cuello cuadrado, redondo, barca y con alguna tapeta.

Combinación de prendas de distintos largos. Jersey corto más chaqueta larga y viceversa.

Amplias chaquetas.

Prendas que confeccionadas aparentan dos distintas piezas por medio de los largos.

Colocación insólita de tapetas.

Grandes sisas.

Estómagos al descubierto.

Canalés amplios que no ciñan.

Faldas drapeadas.

Pantalones "sarouel" (INDUS).

Chaquetas ligeras amplias y largas.

Puntos o empesas:

Es una línea básicamente de tricotosa de glaga 5 a 10, pudiendo llegar hasta la 12 para prendas simples de complemento.

Los jacquards. Listados de hilos lisos y torzales.

Combinación de distintos listados.

Listados combinados con jacquards.

Variados. Mallas cargadas. Punto liso.

Imitación cloqué.

Cuadros inspiración "madrás" para realizar en "Waltéx" o "rachel".

Listados irregulares y multicolores.

Rayados interrumpidos.

FOTO: LA TRIBUNA

Vestido de seda natural.

Galerías Piqueras

SELECCION

PRESENTA PARA PRIMAVERA–VERANO
LAS ULTIMAS NOVEDADES EN VESTIDOS
Y TRAJES DE CHAQUETA

Tesifonte Gallego, 6 Teléfono 22 65 10 ALBACETE

M.C.D.2022

SERVICIOS

RIZO'S
peluqueros

EN NUESTRA CAPITAL

Nos encontramos de nuevo con Alicia, una profesional de nuestra ciudad que marca pautas en sus trabajos.

—Alicia, dinos cómo consigues que a tus clientas cuando van por la calle se les nota que son "tuyas".

—Bueno, porque para mí el trabajo del peluquero es muy claro: consiste en estar al día de todas las tendencias, pero sobre todo conocer perfectamente la materia prima con que se trabaja; en este caso se trata de materia viva, personas que van por la calle, que trabajan a un gimnasio... en definitiva: que se mueven, lo que necesitan es un cabello que les permita estar siempre dispuestas y arregladas en muy poco tiempo.

Para conseguir ésto debemos ser realistas y darle a la mujer algo que le permita con un simple cepillado y unos "toques" de determinado producto encontrarse bien, ya que todos sabemos que la visita semanal al salón tiende a desaparecer por muchas razones pero, sobre todo, por tiempo, algo de lo que cada vez (sobre todo las mujeres) disponemos menos.

—¿Cuáles son las diferencias de las que antes nos has hablado?

—Pues verás, esto ha cambiado totalmente respecto a los últimos años, ahora la mujer tiene que ofrecer una imagen más dinámica y a la vez femenina para ello los cabellos son "despeinados" y sobre todo dirigidos hacia la cara (no despejándola como hasta ahora), con ese toque de color que suavice las facciones y favorezca a cada una en particular.

En cuanto al largo del cabello, también ha cambiado un poco: bien en puas largos, más femeninos, más sueltos y naturales, esto último podemos conseguirlo cuidando nuestro cabello.

—¿Cómo consigues que tu clientela se encuentre a gusto cuando sale de tu salón?

—Verás, lo primero hay que saber escuchar, y después tratar de convencer a la mujer que la clase y la personalidad no tiene nada que ver ni con lo clásico ni con lo tradicional; que un cambio de imagen siempre es agradable y que la edad no tiene importancia, cualquier mujer de treinta y cinco años (por ejemplo) si se lo propone, puede ofrecer una imagen más interesante y atractiva que una niña de 18. Esto parece un tópico y no basta con decirlo, hay que demostrarlo. Te puedo asegurar que lo tengo comprobado.

—¿Cuándo trabajas te consideras una artista?

—No, si un día me levanto pensando que soy una artista me pondré a peinar pelucas para museos. Yo trabajo para mis clientas, para que se sientan cómodas y a gusto consigo mismas, ya que como una mujer que soy, y por haber tenido que mirar la vida muy cara a cara, sé la importancia que tiene y la seguridad que puede darte la imagen que ofrezcas en cualquier momento.

—¿Ha variado en algo tu forma de trabajar el hecho de pertenecer a una cadena nacional como es Rizo's?

—No exactamente, lo que ocurre es que tanto mi equipo como yo estamos trabajando con las mismas técnicas y con la misma línea que se hace en Madrid. En moldeados como en cortes y color y ésto creo que es bueno tanto para la clientela como para mí. (R.)

SERVICIOS
RIZO'S
peluqueros

EN NUESTRA CAPITAL

PELUQUERIA SEÑORAS
PELUQUERIA CABALLEROS
MANICURA
GABINETE BELLEZA:
— DEPILACION
— LIMPIEZA DE CUTIS
— MASAJE
— MAQUILLAJE

RIZO'S PELUQUEROS
TINTE, 35 - TELEFONO 21 04 92

M.C.D.2022

FOTOS: LA TRIBUNA

Exotismo y personalidad, bases para la mujer en el verano 86

El tema de la moda en la mujer es algo de lo que ya se ha hablado mucho. Pero, es indudable que todavía hay mucho que decir y que hacer. Vestir no es, simplemente, colocarse algunas prendas. Es muchísimo más.

Los cambios sociales, las necesidades que se han creado han contribuido a desarrollar nuevas conductas y maneras de ser. Hoy la mujer necesita nuevas alternativas que la hagan sentir muy femenina, pero cómoda.

La mujer se preocupa cada día más de su vestuario. Tiene que elegir cada prenda para el momento adecuado. Mañana, tarde y noche ha de ofrecer todo el misterio y encanto que lleva dentro.

La mujer del verano 86 sabe perfectamente lo que quiere y no repara en medios para conseguirlo, aunque ello signifique utilizar todo su magnetismo. Para ello va a escoger dos elementos indispensables: exotismo y personalidad.

El Instituto Español de Moda —siempre en cabeza de las más sofisticadas creaciones— ha definido a la mujer de la temporada Primera-Verano 86 en cuatro grandes temas:

BOMBAY, 1920; KANSAS, 1930; PARIS, 1945 y LONDRES, 1968.

Bombay 1920

Ambientes coloniales, en donde el rigor de los uniformes y el exotismo de lo nativo se combinan entre sí.

Los colores son los nocturnos, los frescos y el banco.

La línea busca las chaquetas de inspiración militar hindú. La silueta es estilizada y cercana al cuerpo, los volúmenes son confortables, aunque no desmesurados.

Las faldas son drapeadas tipo "sarong", los pantalones saruel estrechos de los bajos.

Muchas bermudas, túnicas, blusones y chaquetas cortas dejando ver el estómago.

Superposiciones para dar más realce.

El mundo de la moda es un mundo difícil y complejo de por sí. Pero, quizá, nuestra mentalidad haya contribuido mucho a que nuestro desarrollo normal en el sector textil no haya sido el más apropiado.

Y con razón.

Los tejidos son caídos, básicamente fibranas, viscosa y rayón. Seda, lana ligera, tornasolado pequeños faconnés y otomanes.

Para los dibujos y estampados, se ha escogido espigas, listas, cuadros ventana, cuadros Gales y flores alta costura.

Londres 1968

Las prendas son muy jóvenes, con formas simples y geométricas.

El colorido es impactante, a base de la gama de las Galaxias y blanco. A destacar, especialmente, las armonías entre naranjas, amarillos y rosados combinados entre sí.

La línea es simple y estructurada: minifaldas, formas sim

Sala
ARTESANIA

* BOLSOS
* GUANTES
* CINTURONES
* REGALOS
* ZAPATOS
* BILLETEROS
* BISUTERIA FINA
* PAÑUELOS

Concepción, 22 * Telf. 21 32 43 * ALBACETE

SANTIAGO
Boutique

Teodoro Camino, 10, Pje.
ALBACETE

TINTORETTO

NIÑOS:
Dionisio Guardiola, 5
ADULTOS-UNISEX:
Teodoro Camino, 24
ALBACETE

TINTORETTO

M.C.D.2022

Así será el verano

Bombay, 1920; Kansas, 1930; París, 1945 y Londres, 1968

ples y geométricas, inspiración en la ropa interior funcional, mangas americanas, combinación de tejido y canalé, y a destacar las cremalleras.

Los tejidos ideales son el algodón puro o en mezcla, los aspectos declaradamente acrílicos, los piqués canutillo y fantasía, las esterillas, nido de abeja, los efectos de textura y también los atomaes y satenes, cloqués, resinados y flocados, interlock y canalé.

En cuanto a los diseños se prefieran los cuadros ventana, listas kodak y tumbona (horizontales), los cuadros planes multicolores. En estampación, temas florales de los años 60 y 70 y grafismos.

Los materiales básicos son los naturales: seda, lana, algodón, lino puro o mezclados entre ellos.

El rayón y la fibrana se utilizan para dar notas mate-brillante a los tejidos. La viscosa, para los aspectos fluidos y con cayente.

También aparecen las gabardinas finas, papelines y satenes (lana, algodón), Creps, dobles telas de aspecto sedoso, otomanes, esterillas, efectos tornalosados, gasas, arrugados, cloqués y gofrados configuran toda la temporada.

Los dibujos y estampados van muy acorde con el ambiente: bandas satén y rayas trabajadas, cuadros madrás, ikats en cuadros y rayas, raya tipo artesanal, diseños y jacquards folklóricos, batiks y temas arqueológicos.

Kansas 1930

Es un tema más deportivo, de prendas cómodas y confortables de inspiración rural americana con una buena dosis de romanticismo e ingenuidad, ofreciendo simplicidad y frescor.

Los colores son los Tamizados. El blanco y los azules del tejano: indigo y delavé.

La línea es cómoda y femenina: prendas holgadas, vestidos camiseros, faldas anchas, chalecos, pantalones peto, bajos anchos y una característica significativa: tirantes en faldas,. pantalones y vestidos.

Para este tema, los tejidos son de algodón y lino puros o mezclados. Gran importancia de los aspectos planos.

Chambray, tejano, oxford, batistas y percales ligeros.

Crestonas, toiles ligeramente rústicas y acabados envejecidos que dan un aspecto un tanto informal.

FOTOS: LA TRIBUNA

En cuanto a los diseños y estampados se prefieran los cuadros vicky, las cenefas jacquards, los aspectos tejidos casa y cocina. Cuadros mantelería, efectos de bordado, listas campesinas, estampados florales, cretoneros, flores tapicería y flores lencería. Todo aquello que de un aspecto místico y romántico.

París 1945

Se basa en un ambiente muy femenino, alegre y desenfadado con notas de sofisticación.

Los colores preferidos son los nocturnos con toques de las Galaxias.

La línea es superfemenina, intentando siempre resaltar el cuerpo. Muy fluida, a base de chaquetas largas y ceñidas, faldas estrechas minis o largas, vestidos camiseros, playeros con la espalda al aire y pantalones de corte masculino con tejidos fluidos.

BOUTIQUE

Doña López

DOÑA LOPEZ: Te ofrece, a un precio muy asequible, lo que tantos maestros de la moda diseñan en el Pret à porter, que en exclusiva hemos traido para tí.

Ven a visitarnos sin compromiso alguno además de nuestra amistad, te podemos ofrecer nuestras colecciones de Primavera.

DOÑA LOPEZ es en Albacete el buen vestir al alcance de toda mujer sea cualquiera su economía.

Tanto en la temporada anterior como en ésta, predominan los colores luminosos y de tonos fuertes.

La mujer moderna sigue adoptando esa moda que admite todo tipo de variedades.

En ella se mezclan, tanto lo informal como lo clásico. Así podrás estar preparada, con un pequeño toque, lo mismo para asistir a una reunión de empresa que para asistir a la fiesta más desenfadada y juvenil en cualquier discoteca.

Por ejemplo, una blusa en quilla supone adelantarse a su implantación definitiva en la calle (que es la pasarela más grande del mundo) ya que las firmas lanzan al mercado la prenda, pero es la mujer la que acepta, realza y consagra, siendo muchas las mujeres que, por su personalidad, se anticipan a las demás demostrando su gusto exquisito y atrevido.

La falda es la reina de la temporada, prenda que ha perdurado en la mujer a través del tiempo, superviviendo a estilos y formas, apareciendo en todas las colecciones, una veces discreta, otras espectacular, pero siempre como broche especial de ese conjunto tan femenino que tú sabes lucir.

Combinación perfecta, con ese guardapolvos que hará furor y para esta primavera marcará un tanto muy positivo en esta temporada de amor y belleza.

MAYOR, 39 - TELEFONO 21 19 95 - ALBACETE

M.C.D.2022

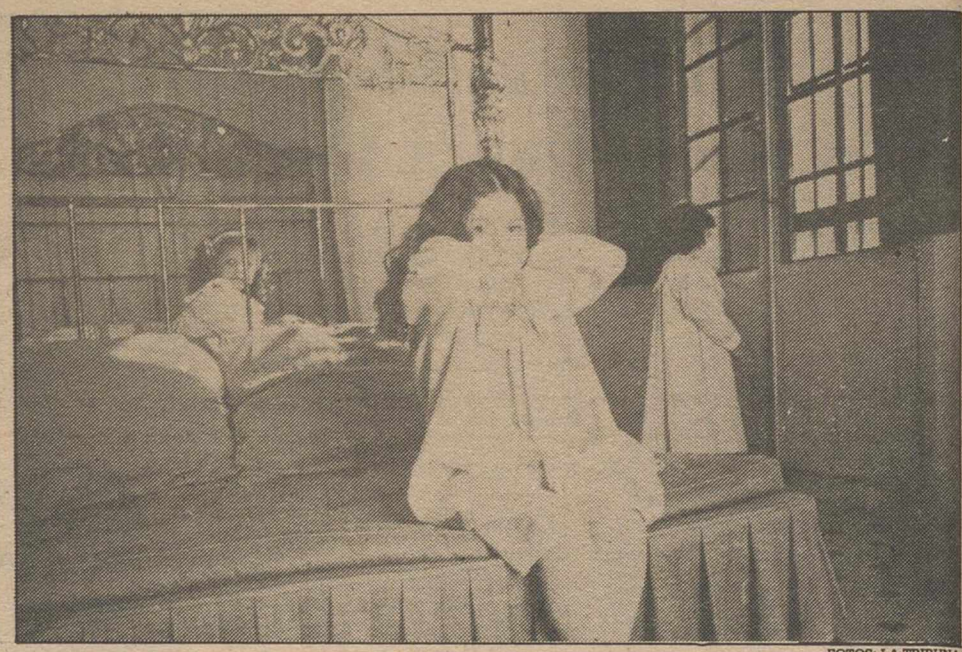

FOTOS: LA TRIBUNA

Moda infantil: Temporada de cole

En otoño y el invierno no suele ser la mejor temporada para los niños. El colegio y los estudios privan de la diversión de las vacaciones. Sin embargo, los niños no pierden su alegría y buscan cualquier instante para disfrutar de un poco de tiempo libre.

La moda se presenta como un aliciente para salir de la aburrida monotonía de los uniformes del colegio.

Para el invierno 85-86 se han creado cuatro temas fundamentales, afectos a cuatro perfiles-tipo de comportamiento.

Perfil "Oso"

Inducido a conformar una indumentaria envolvente y voluminosa. Aparente o realmente orientada a cubrir el frío del invierno. Inspirada en lo nórdico.

Tema Artico: Definido con los colores de la meseta, blanqueada por la escarcha. Colores pálidos y neutros a los que se asocia el blanco y el crudo. Los materiales básicos serán la lana y los acrílicos, muchas veces mezclados con mohair. La seda, el algodón, la voscisa y la lana peinada con básicos para artículos más sostenidos, siempre una base de calidad y refinamiento.

Artículos: Para vestidos y blusas, sedas sofisticadas en efectos glacés, finos creps, etaminas y viyellas. En chaquetas, destacan los relieves, especialmente en diagonal tipo Wipcord, los popelines y los otomanes. Para chaquetón o abrigo cabe señalar shetlands y paños hinchados y ligeros.

Prendas: Parkas con capucha, pullovers de cuello alto, pantalones acolchados, blusones de estructura voluminoso, pantalones ahusados.

Calzado: botas de pieles gruesas y anapelas, de aspecto, graso.

Detalles: Nieve, tejidos acolchados, merillinas... Presencia de efectos vivos, reflectantes. Fuelles, cordones, ganchos, etc.

Perfil "Gato"

Inducido a conformar una indumentaria estricta y elegante. Orientada a vestir al niño para la calle. Calidad de materiales y aspecto. Inspirada en lo clásico-inglés dulcificados por las tonalidades de color.

Tema Irlandés: Definido con los colores del bosque y del otoño, los brillos del agua sobre las piedras, los colores celtas. Colores medios tonos y vinosos y amoratados combinados con los propios de las hojas secas y un verde azulado propio de Irlanda. El material privilegiado será la lana, con presencia de dibujos escoceses renovados en colores y texturas. Los tweeds en mezclas de colores y cuadros fundidos.

Artículo: Para vestidos, las etaminas y viyellas. Para fladas y chaquetas las franelas y shetlands y en chaquetas de más peso los Tweeds, los cheviots y harries.

Prendas: Trenkas, tres cuartos, chaquetas cortas, pantalones golf, pullovers de mangas anchas, pantalones con pinzas, faldas con tablas.

Calzado: Clásico inglés con flecos, pieles autolúcidas y pieles con brillo intenso no cristalino.

Detalles: Estampados, creando la atmósfera de bosque: hojas, flores, frutas secas.

Disponemos de gran variedad de artículos para la mujer

BOUTIQUE EN PLANTA BAJA:

Prèt a porter

Marcas nacionales y de importación

REGALOS Y ALTA BISUTERIA

PERFUMERIA.

Y las más prestigiosas marcas en cosmética

MODA * PERFUMERIA * REGALO

Tesifonte Gallego, 2 — Telf. 21 79 14 — ALBACETE

CRUZ ROJA ESPAÑOLA

ALBACETE

Nuevos números de teléfono:

21 90 50

21 90 12

CHICHO

BOUTIQUE NIÑOS

* Modelos exclusivos de primera comunión
* Prendas deportivas de primeras marcas
* Niños y juveniles, hasta la talla 20

Gaona, 6 — Teléfono 21 11 91 — ALBACETE

CHICHO

M.C.D.2022

Moda infantil: Temporada de cole

Presencia de botones clásicos, detalles en piel.

Perfil "Pavo"

Inducido a conformar una indumentaria romántica y snob. Orientado a vestir la fiesta, con cierto aire contracultural. Formas estructuradas y artículos sostenidos. Inspiración en lo veneciano, carnavalesco.

Tema Lírico: Definido con los colores oscuros del vino del mosto, en donde destaca el granate, el morado, ciruela y el verde abeto. Importantes el negro y el marino. Los materiales más destacados son la seda, el rayón, la fibrana, de la misma manera que los materiales sederos y el estambre puro o en mezcla.

Artículos: Contraste entre artículos lujosos y rústicos a la búsqueda de un nuevo romanticismo. Importancia del abrigo. Presencia en general de superficies lisas y brillantes, como twills, gabardinas, satenes, otomanes, terciopelos, jacquards y tafetanes.

Prendas: Abrigos largos, chaquetas de bolsillos interiores, pantalones rectos con doble en los bajos, cardigans con escote en V, pantalones con pinzas y vestidos de mangas globo.

Calzado: abotinado con detalles de tejido, en pieles brillantes, acharoladas, en combinación con las apanadas.

Detalles: Dibujos de cuadros y rayas muy oscuros, dameros, jacquards. Texturas de aspecto "rectos", estampados corbateros, flores oscuras sobre fondo neutro. Botones metálicops, escudos...

Perfil "Conejo"

Inducido a conformar una indumentaria sport activa y divertida. Inspiración años sesenta, recogiendo planteamientos típicamente deportivos. Hipermodernista en el tratamiento del color, tacto y aspecto.

Tema Costura: Definido por los colores vivos: rojos, fucsias, amarillos, canards, morados... Materiales importantes la lana y la viscosa. Búsqueda de los efectos mate-brillante.

Artículos: Las camisas, vestidos y faldas desarrollados en creps, etaminas, sargas, franelas y shetlands suaves e hinchados. Algodones o estambres secos; aspectos impermeables.

Prendas: Chaquetas ablusadas, pantalones con elásticos, jerseys de mangas anchas, chaquetones cortos, monos.

Calzado: de tiempo libre actualizado en afelpados de colores vivos y semi-nuvucs grabados.

Detalles: Temas florales tipo Liberty ampliados y en fondo vivo. Presencia de elementos "hight tech". Efectos cómic.

Petano

De la mano de Dolores Enghídanos, se presenta una colección a base dobles telas de algodón, lanas y punto se combinan y ofrecen un conjunto cuyas tendencias son:

FOTO: LA TRIBUNA

El marinero, versión lobo de mar:

—Capotes reversibles. Sin uniformes.

—Pescador. Rudo.

—Tejidos gruesos, en color azul marino oscuro.

—Bufandas. Puntos combinado con tejido. Pantalones amplios.

—Camisas rayadas, sueters inspiración Normandía, faldas largas.

El Clasicismo Británico:

—Todo el ambiente de los viejos colegios.

—Blasers con escudos. Faldas plisadas.

—Cuadros escoceses preferentemente en marino y rojo y en azul y verde.

—Las camisas con cuellos de piqué o lisos.

—La franela, a pesar de su precio, será lo adecuado para las prendas de esta tendencia.

—Los estampados de flores y dibujos figurativos.

El Sport:

—Abundancia de algodones gruesos.

—Colores gélidos:

—Los grises "helados".

—Los tonos "lluviosos" muy matizados: rosa, amarillo, azul suave.

—Para las tallas más altas este colorido se oscurece y cobra fuerza la gama de marrones y tejas.

—Prendas muy amplias.

—Faldas largas.

KARYN II

ALTA COSTURA Y NOVIAS

RECIENTEMENTE INAUGURADA

TESIFONTE GALLEGO, 11 (PASAJE BORSO) TELEFONO 21 22 64

M.C.D.2022

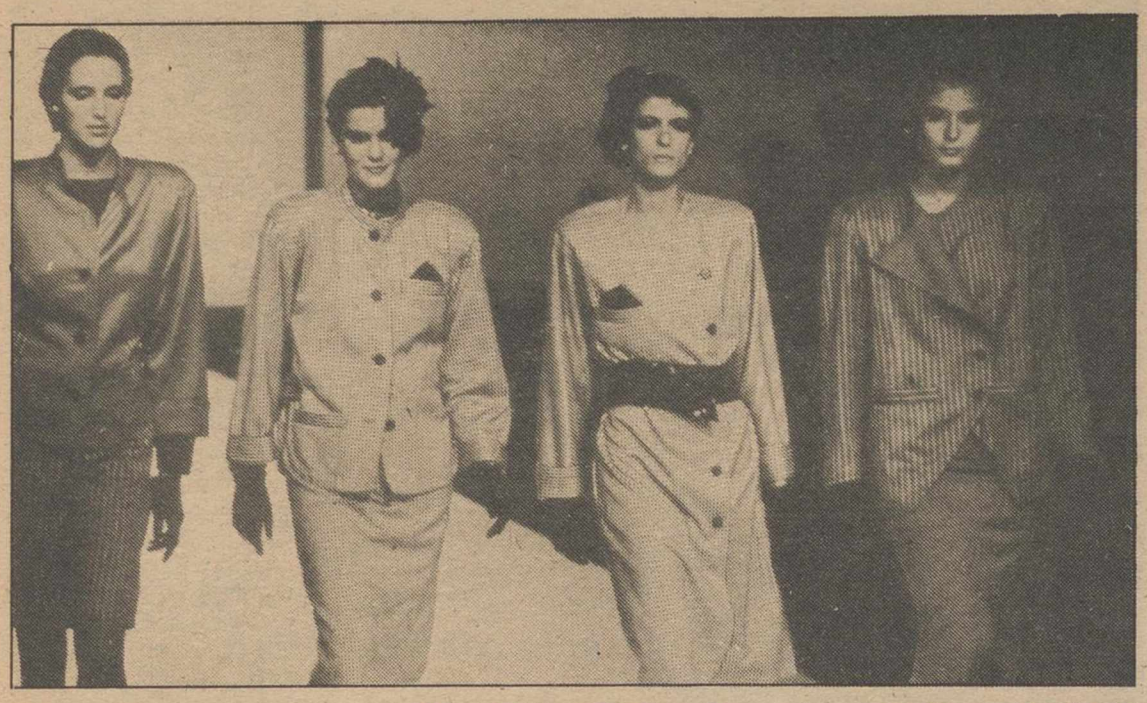

La Semana de la Moda en Madrid

Creadores y estilista de moda de toda España se dieron cita desde el lunes y hasta hoy domingo en la gran Semana de la Moda de Madrid, que se inauguró con los desfiles de los modistos Juanjo Rocafort, Jorge Gonsalves, y la Asociación de Peleteros, en el Museo del Ferrocarril, donde tuvo lugar la III Edición de los desfiles de creadores. Paralelamente, en el recinto ferial de IFEMA de la Casa de Campo, se celebraron los habituales certámenes de Imagen, Moda, Intermoda e Ibermoda, en lo que participarán más de 170 expositores. Además en distintos hoteles de la capital tuvo lugar desfiles de los estilistas vascos, catalanes, e incluso de una importante representación de moda francesa, entre cuyos representantes estuvo Ives Saint Laurent.

Desfiles en el Museo del Ferrocarril

El Museo del Ferrocarril fue de nuevo escenario de esta tercera edición de los desfiles de creadores, organizados en anteriores ocasiones por el Instituto Madrileño de Desarrollo, dependiente de la Comunidad Autónoma. El comienzo fue en la "Carpa" de la Plaza de Colón y en la primavera pasada se celebró la segunda edición de los desfiles de creadores con un gran éxito en la antigua estación de Las Delicias, en la que tiene cabida más de 1.200 espectadores. En esta tercera edición de los desfiles no participarán los estilistas, vascos, que los hicieron con éxito la temporada anterior, pero no dejarán por ello de exponer sus creacciones en Madrid, ya que organizaron sus desfiles en distintos hoteles de la capital. Tampoco los andaluces desfilaron en la antigua estación de Las Delicias pero estuvieron presentes con sus colecciones, y también hay que lamentar como ausencias importantes a algunos de los más importantes exponentes de la moda gallega actual, como Adolfo Domínguez y Roberto Verinno, éste último descolgado a última hora del programa, ya que no quería montar en el I Salón Cibeles de la estación de Las Delicias, requisito obligatorio para todos los participantes. Sin embargo, y como contrapartida, se han incorporado a los desfiles de la estación ferroviaria marcas comerciales de prestigio como Loewe, y los modistos Jesús del Pozo, Manuel Piña, y Pedro del Hierro; además de la Asociación de Peleteros, que en anteriores ocasiones no tuvieron cábida.

Imagen moda en IFEMA

En los salones de IFEMA (Casa del Campo) se celebró desde el día 27 y hasta el día 2 los certámenes de Imagen Moda que agrupa a Moda del Sol, Moda Viva y Mensaje Moda, Intermoda Moda, e Ibermoda. En total se dieron cita más de 170 expositores que seleccionaron para sus stand lo más representativo de la moda otoño-invierno 86-87, salvo Intermoda que mostró, la moda del próximo verano. Los desfiles de las colecciones Moda del Sol y Moda Viva se celebraron los días 27, 28 y 1.

Estilistas vascos en hoteles

Al margen de estos desfiles en distintos hoteles madrileños se celebraron pases de colecciones, como las de los estilistas vascos, creadores andaluces, moda francesa y moda austriaca. Angeles Boada, Cándido González, Gloria Aguirre son algunos de los estilistas vascos que estarán presentes en esta capital, además de las marcas comerciales Piedra, UG'S, Confecciones Elósegui, Distrito 13, Dúo, Kira, Minimil, Sesgo y Piedra. Los desfiles tendrán lugar en los hoteles Palace, Miguel Angel y Sanvy, desde el jueves hasta el domingo. En la anterior edición de los desfiles de creadores hubo una amplia representación de los estilistas vascos en el Museo del Ferrocarril, Contxu Uzcudun, Gloria Aguirre, Angela Arregui, Rafa Teja y Santos Montes, obtebiendo un gran éxito en sus colecciones.

La moda austriaca, como en anteriores ocasiones, estuvo presente en Madrid, con sus espléndidas colecciones en el Hotel Palace del 28 al 2 de marzo. También estuvo la moda freancesa con importantes nombres como Ives Saint Laurent, y los estilistas andaluces.

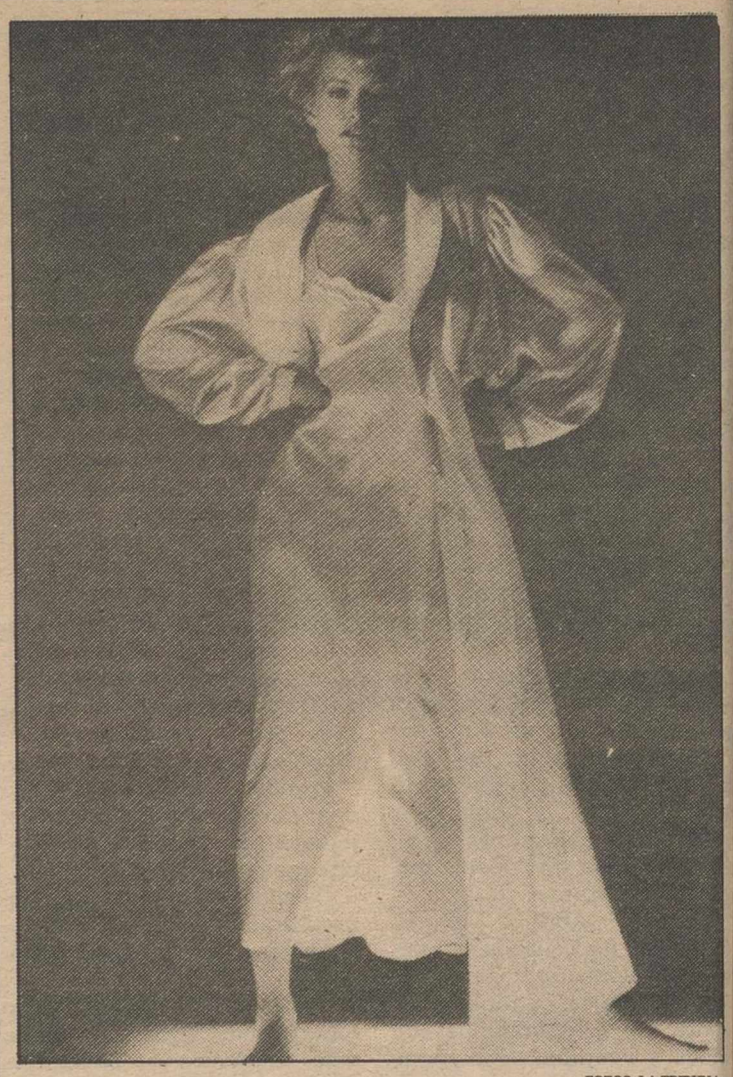

FOTOS: LA TRIBUNA

Lencería y baño

Se vuelve a los encajes y se sale de los colores clásicos (beige) hacia los tonos pastel como el gris perla, rosa, salmón. Contrastes de blondas color natural en el tejido en blanco. Eso han enriquecido los tejidos predominando la seda natural, los rasos y la piel de ampel.

En cuanto al baño sigue la tendencia al traje de baño completo predominando la línea muy subida de pierna y tirante anchos complementándose "parcos" a juego normalmente de algodón y monos cortitos de rizo. Camisolas encima del traje de baño también de algodón.

La lencería moderna se basa en los tejidos naturales como el algodón.

Alta Cosmética
Perfumería

PERFUMES

* CHRISTIAN DIOR
* CHANEL
* LOEWE
* CACHAREL
* GUERLAIN
* GIVENCHY
* WORTH
* TABAC
* CARVEN
* ROTHSCHILD
* SCHERRER
* COURRE ES
* CARON
* CHARLES JOURDAN
* BALENCIAGA
* GUY LAROCHE
* JACOMO
* TED LAPIDUS
* LANVIN

Madel

Articulos de Regalo
Bisutería

COSMETICA

* CHRISTIAN DIOR
* GUERLAIN
* ORLANE
* JEANNE GATINEAU
* GERMAINE MONTIEL
* HARRIET HULLARD AYER
* BIOTHERM
* MARY QUANT

C/. Concepción, 12 — Teléfono 21 10 31 — ALBACETE

M.C.D.2022

La piel en la moda masculina

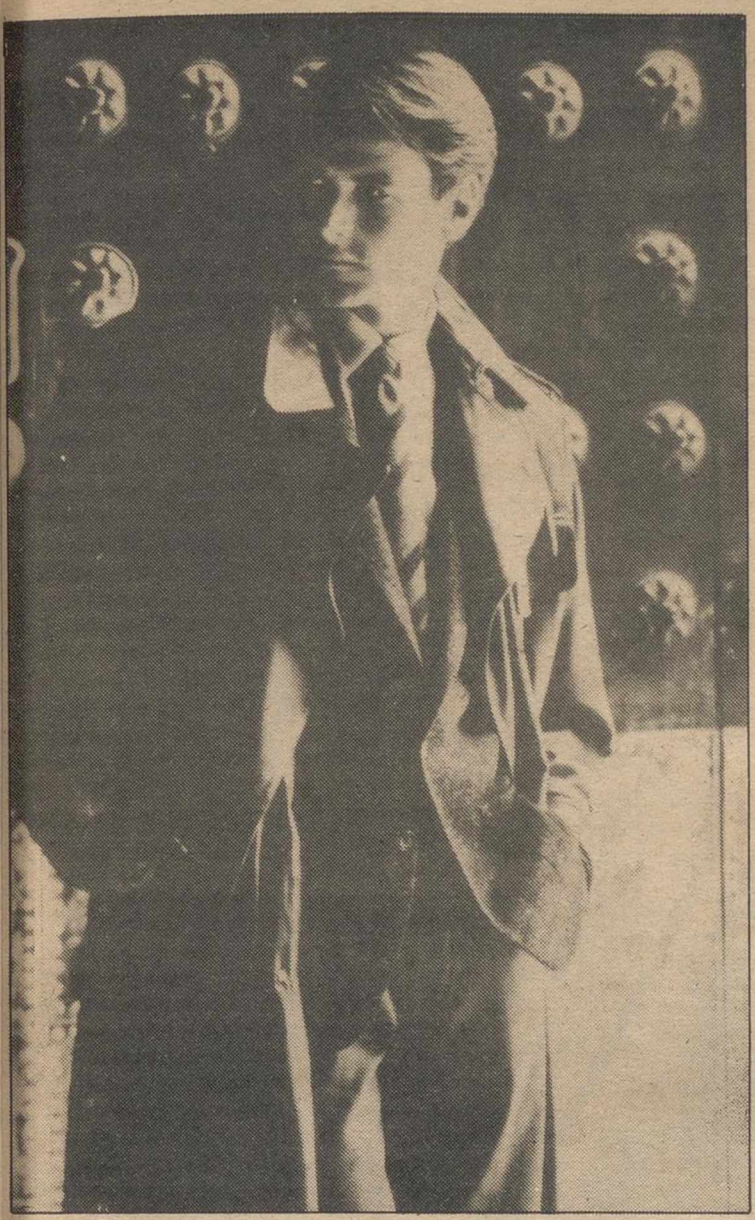

FOTOS: LA TRIBUNA

Un diseño renovado y la belleza de su textura, han hecho de la piel una protagonista indudable desde hace varias temporadas. Su feliz reaparición como elemento de la moda masculina más actual la convierten en idónea para vestir todos los estilos en cualquier estación del año.

Prendas hasta ahora impensables más que en tejidos corrientes de mayor o menor calidad, se renuevan y embellecen a la par, a través del ante, la napa, el cuero o cualquier otro de sus derivados. Las piezas adquiridas gracias a este "trasplante" una calidad que llega a tocarse con la vista. Esta materia, clásico del hombre en la moda sport, apunta desde hace algún tiempo como un comodín indispensable en cualquier guardarropa masculino.

La calidad en piel, una tradición española

Desde que en 1846 Enrique Loewe inaugurara en Madrid su taller de artesanía, la piel cobra en España un sello propio de calidades y terminaciones difícilmente igualables. Loewe desde entonces es sinónimo y con él la piel adquiere un nombre propio. Tanto es así que en 1906 los Reyes de España le distinguen con el título de "Proveedores de la Casa Real" y en los años 20 su tienda es considerada la mejor de la capital. En la década de los cuarenta, se amplía el negocio con una red de tiendas en Barcelona, San Sebastián y Tánger, trasladando su domicilio a la calle Serrano, punto neurálgico de las compras. Con la apertura de la primera tienda en Londres, comienza su desarrollo internacional, que continuará con Tokyo, Osaka, Bruselas... En la actualidad, Loewe posee quince tiendas repartidas en toda España y más de cincuenta en el extranjero, desde las capitales más importantes de occidente hasta Osaka, Yokohama, Kobe, Hong Kong, Guam, Singapur, Jeddah y un largo etc.

Como muestra de su constante renovación pudimos ver una colección presidida por su último lanzamiento, el perfume; "Aire". En ella el hombre se viste con clásicos renovados, apuesta por el sport refinado y opta por una gama de colores cálidos que deja el negro para las ocasiones más solemnes.

Una vez más la piel se convierte en el soporte del diseño de vanguardia. "En el verdadero corazón de la colección 85-86. Estamos orgullosos —dice la casa— de haber conseguido un producto a la altura de cualquier exigencia, depurado en el concepto, y habitable en la práctica. Este año hemos trabajado la doble faz para convertir cada pieza en una sorpresa".

Estas palabras plasman el espíritu creativo de una colección que quiere ser cómoda, práctica y elegante a la vez. Requisitos todos ellos indispensables en la vida del hombre actual, cuyo trabajo o actividades le exigen estar siempre a punto y a la escasez de tiempo no le permite cambiar de indumentaria varias veces al día. Se impone hoy más que nunca, la adquisición de prendas ambivalentes aptas para cualquier circunstancia. Pocas piezas de calidad que permitan gran variedad de vestuario y sean susceptibles de coordinar.

Entre sus numerosas propiedades, destaquemos el hecho de que este noble material proporciona no sólo el confort de su calidad, sino una elegancia sobria cuyo aire casual la aleja de groseras ostentaciones. Posee además la práctica propiedad de poder combinarse con los más diversos materiales, desde el más rústico hasta la seda más refinada. Todo ello proporciona a la piel el acceso a las más variadas superposiciones y a la conjunción con diversos tejidos.

Loewe nos la presenta jugando inteligentemente con líneas, colores y texturas. Las primeras huyen de los volúmenes esféricos "confusos y poco favorecedores". Por el contrario estudia la línea recta para presentarla con motivos superpuestos: solapas, bolsillo, tapetas y trabillas.

Sólo rompe su continuidad en los hombros que se muestran en su sitio y redondeados, proporcionando la estructura básica de la pieza y la "salvaguardia" de la masculinidad.

El tricot, materia que aporta quizás el aire más casual, se convierte por ello en el combinable más desenfadado para la piel.

Zaya
boutique
EXCLUSIVAS:
Daniel Hechter
Rosèr Marcè
Dolores
Cacharel
Fendi
TEODORO CAMINO, 6

GIMNASIO PALAS SQUASH
C/ San Antonio, 7
Teléfono 21 86 21
ALBACETE
PREPARACION FISICA
GIMNASIA RITMICA Y DEPORTIVA – JUDO – KARATE
SQUASH – MINI FRONTONES – PESAS Y APARATOS DE MUSCULACION – SAUNA – Clases para niños
GIMNASIO FEMENINO ATHENEA, C/. Concepción, 14

GIMNASIO FEMENINO ATHENEA
C/. Concepción, 14
Teléfonos: 21 71 39 - 21 62 20
ALBACETE
PREPARACION FISICA – GIMNASIA – AEROBIC
GIM-YAZZ-BODY BUILDING-CLASES PARA EMBARAZADAS
FLAMENCO-SAUNA-MASAJE-GABINETE DE BELLEZA RAYOS UVA
GIMANSIO – SQUASH, C/. Santonio, 7

M.C.D.2022

BELLEZA Y MODA

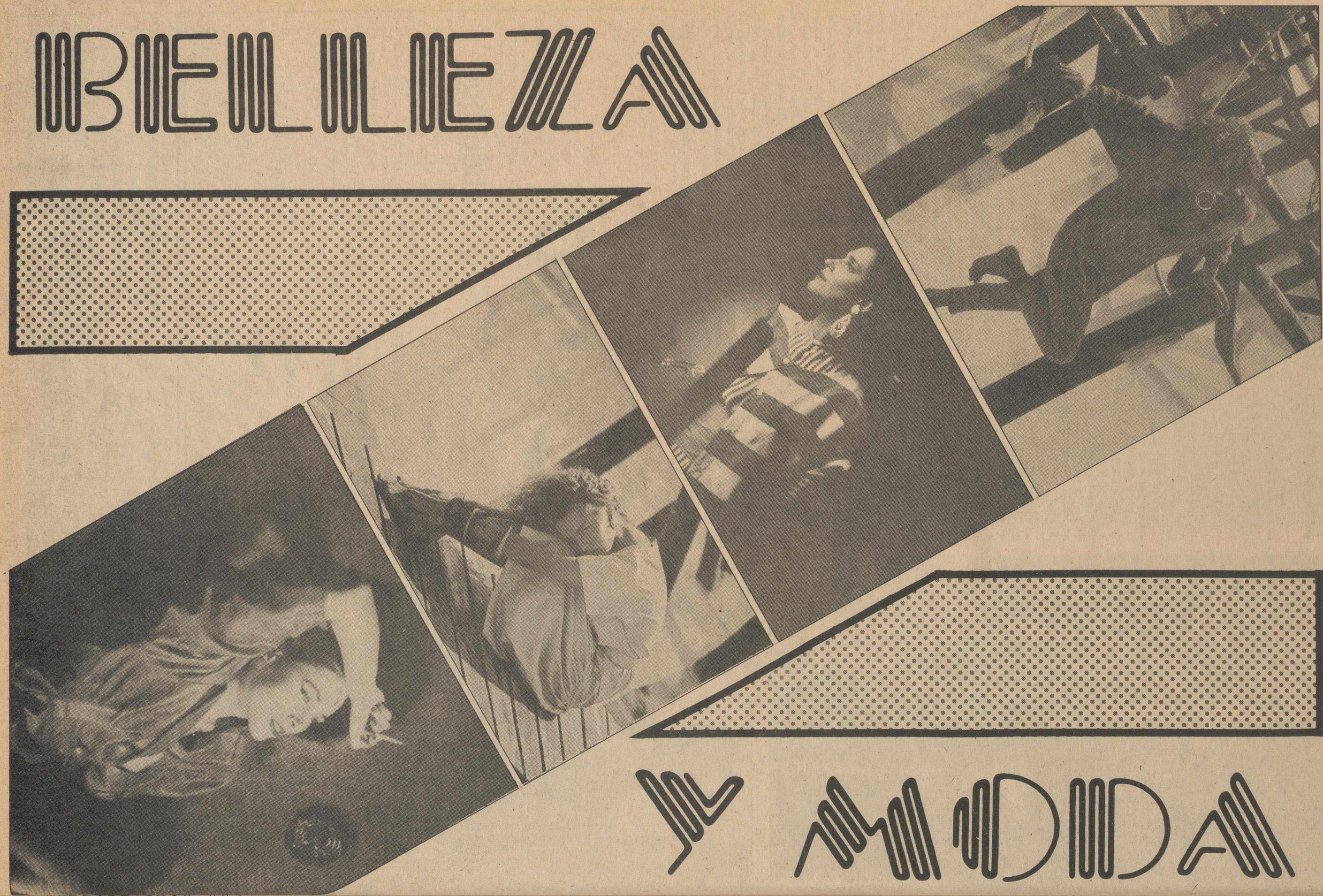

M.C.D.2022

España y el Mundo

El "Comando Holger Meins" se atribuyó la autoría del asesinato

El Partido Socialdemócrata Sueco eligió a Ingvar Carlsson sucesor de Olof Palme

Una gigantesca "caza del hombre" fue iniciada ayer por la policía sueca tras el asesinato de antes de ayer por la noche del primer ministro Olof Palme, perpetrado por un individuo que le disparó dos tiros a quemarropa en una céntrica avenida de Estocolmo.

Ingvar Carlsson, de 51 años y hasta antes de ayer viceprimer ministro, fue elegido unánimemente por el comité ejecutivo del Partido Socialdemócrata Sueco para suceder a Olof Palme como presidente del partido y como Primer Ministro interino, hasta que sea ratificado parlamentariamente para este cargo.

ESTOCOLMO (Efe).—Palme, que no solía ir protegido por escolta policial en sus ratos libres, acababa de salir de un cine en compañía de su esposa, Lisbeth Beck Friis, cuando un hombre de unos 35 ó 40 años se les acercó e hizo tres disparos.

Dos de ellos alcanzaron a Palme, de 59 años, en el pecho y el abdómen. El tercero hirió levemente a su esposa en la espalda. El Primer Ministro socialdemócrata sueco murió al filo de la medianoche (23.00 gmt) en un hospital al que fue trasladado por la policía, avisada por medio de un radio taxista que presenció el magnicidio.

Quince minutos después de que saliesen del cine, de ver la película sueca "Los hermanos Mozart", sobre las 23.30 hora local de Sveavagen, una de las principales de Estocolmo, cuando les dispararon a corta distancia.

Testigo presencial

El taxista declaró que "estaba del otro lado de la calle cuando ví a tres personas frente a mí. De inmediato escuché un disparo y luego otro y ví cómo dos de las personas caían al suelo mientras la tercera corría para perderse a la vuelta de una esquina. La policía y las ambulancias llegaron tres minutos después que les llamasen".

Según la policía, la bala que hirió al Primer Ministro sueco en el pecho fue la que le ocasionó la muerte. Una munición de calibre de nueve milímetros fue encontrada en el lugar del magnicidio.

Dos chicas de 17 años, Anna Hagen y Karin Johansson, y un joven inidentificado trataron de salvar la vida del Primer Ministro herido mientras llegaba la policía avisada por el taxista.

Anna Hagen, que estudia enfermería, dio un masaje de corazón a Palme mientras el joven le practicaba la respiración boca a boca.

Ingvar Carlsson, declaró ayer por la mañana que desconocía por completo si Palme había sido amenazado. "Palme manifestó muchas veces", dijo, "que deseaba tener una vida privada y rechazaba el ser custodiado cuando salía al cine, al teatro o a restaurantes".

Sven-Aake Hjalmroth, jefe de la Policía de Seguridad sueca (SAPO), dijo a la televisión local que Palme recibió "amenazas concretas contra su persona".

La policía informó durante la madrugada de que el atentado podía haber sido realizado por dos hombres.

Reivindicación

Un hombre que habló en inglés con acento nórdico se atribuyó ayer por la mañana el asesinato en nombre del "Comando Holger Meins" de la banda terrorista alemana Rotten Arme Fraction (Fracción del Ejército Rojo, RAF), más conocida como "Banda Baader-Meinhof", mediante una llamada telefónica a una agencia internacional de prensa en Londres.

La voz agregó que el grupo asesino de Palme tenía tambien relaciones con la organización "Ejército Rojo" japonés y se negó a explicar los motivos del atentado.

"Pueden comprobar lo que dicen los libros de Historia para saber por qué se realizó esta acción. No se lo voy a contar por teléfono", dijo el comunicante anónimo.

El mismo comando que se atribuyó el magnicidio toma su nombre de un miembro de la "Baader-Meninhof" que murió en la prisión alemana occidental de Wittlich, en noviembre de 1974, tras dos meses de huelga de hambre.

Miembros de ese mismo comando ocuparon un año más tarde la embajada de la República Federal de Alemania en Estocolmo, para pedir la liberación en la RFA de 26 terroristas. Cinco terroristas fueron detenidos entonces y otro murió después de que los ocupantes mataron a dos de los 14 rehenes que tomaron y prendieron fuego a la embajada.

La policía sueca, que busca a un hombre de mediana edad como supuesto asesino de Palme, interrogó ayer por la mañana a dos de los testigos del asesinato.

FOTO: EFE

Dos niños suecos testimonian, con su firma, el dolor por el asesinato de Olof Palme.

Albor juró su cargo en presencia del ministro Félix Pons

SANTIAGO DE COMPOSTELA (Efe).—Gerardo Fernández Albor juró ayer el cumplimiento de la Constitución y el Estatuto como presidente de la Xunta de Galicia en presencia del ministro de Administración Territorial, Félix Pons.

El acto fue presidido por Antonio Rosón, en su calidad de titular del Parlamento gallego y se celebró en la capilla del Palacio de Fonseca.

Asistieron, como testigos de este acontecimiento, el delegado del gobierno, Domingo García Sabell; alcalde de Santiago, Xerardo Estévez, arzobispo de la Diócesis, Antonio María Rouco Varela; capitán general, José Buhigues; rector de la Universidad, Carlos Pajares; y presidente de la Audiencia, José de Cora.

Igualmente estuvieron los conselleiros en funciónes del gobierno gallego, los componentes de la Mesa del Parlamento y los portavoces de los grupos parlamentarios.

"Tolerancia y comprensión"

Antonio Rosón abrió el acto con su felicitación al presidente, que revalida su cargo por un nuevo período de cuatro años y agradeció la presencia de los invitados, en especial la del miembro del gobierno, tras lo que pidió a las fuerzas políticas "tolerancia, comprensión y apoyo mutuo".

El Rey asiste mañana en Marruecos, a la "fiesta del trono"

MADRID (Otr/Press).—El Rey Don Juan Carlos se trasladará mañana lunes, día 3, a Marruecos para asistir a la tradicional "fiesta del trono" que tiene lugar en el reino Alahuita y que en esta ocasión coincide con el XXV aniversario de la coronación de Hassan II, según han informado fuentes del Palacio de la Zarzuela.

El gabinete de prensa de la Casa de Su Majestad el Rey distribuyó ayer un télex comunicando el viaje, en el que se indicaba: "El próximo lunes, día 3 de marzo, tiene lugar en el reino de Marruecos, la tradicional fiesta del trono, que coincide en esta ocasión con el 25 aniversario de la coronación de su majestad el rey Hassan II.

Como prueba de afecto y hermandad, Su Majestad el Rey Juan Carlos I se trasladará, en aquella fecha, al vecino país para expresar personalmente su felicitación al monarca.

Telegramas de condolencia de don Juan Carlos y del presidente del gobierno, Felipe González

MADRID (Efe).—El Rey Juan Carlos envió ayer un mensaje de condolencia al rey Carlos Gustavo de Suecia por la muerte del primer ministro Olof Palme, anunció la Oficina de Información diplomática.

El ministro de Asuntos Exteriores, Francisco Fernández Ordóñez, ha enviado otro mensaje de Pésame a su homólogo sueco Sten Andersson.

El texto del telegrama del Rey dice "Ante el brutal atentado que ha costado la vida a vuestro primer ministro quiero hacer llegar a V.M. y a todo el pueblo de Suecia en nombre de la Reina y en el mío propio, mi más profundo sentimiento por la pérdida de un tan gran amigo de España.

Ruego también a V.M. que haga extensivo nuestro pésame a la familia Palme. Con mi alta consideración. Juan Carlos R.".

Telegrama de González

Por su parte el presidente del gobierno, Felipe González, envió a Ingvar Carlsson, viceprimer ministro de Suecia y primer ministro en funciones un telegrama de condolencia por el asesinato de Olof Palme.

El telegrama dice: "Con profundo dolor y consternación recibí terrible noticia asesinato primer ministro Olof Palme. Europa, y el mundo, pierden un luchador por las libertades y la democracia. Nos faltará a todos el infatigable defensor de la paz.

Olof Palme fue siempre un sincero amigo de la democracia española. Estoy convencido pueblo español vive ahora momentos de tristeza".

Asistencia del presidente

Asimismo un portavoz oficial dijo a Efe que Felipe González, "tiene intención de asistir a los funerales de Olof Palme".

El gobierno sueco todavía no ha hecho pública la fecha en que se celebrarán los funerales y cuando se sepa se estudiará la posibilidad de que asista el presidente, añadió la misma fuente.

En este sentido se pronunció el vicepresidente del gobierno. Alfonso Guerra, en Sevilla, donde dijo que no se ha decidido quién representará al gobierno español: "Voluntariamente quisiéramos estar muchos, pero tendremos que repartinos".

El comité de campaña del referéndum 86 del PSOE también expresó su "profundo pesar por el asesinato del primer ministro sueco.

M.C.D.2022

Romero destacó el incremento de la renta de los nuevos precios españoles

España se beneficiará con la ampliación del mercado para los productores agrarios

MADRID (Agencia).—La ampliación del mercado para los productores agrarios es la "característica más positiva" de nuestro ingreso en la CEE, dijo ayer Carlos Romero, ministro de Agricultura en una reunión informativa.

La fecha de ayer, 1 de marzo, marca la entrada en vigor de los nuevos precios españoles de intervención, (aquellos a los que el Estado compra los productos agrarios no vendidos en el mercado), según la normativa comunitaria y que suponen un incremento medio del 5'5 por cien.

En los nuevos precios, se incluyen ya los incrementos mensuales que aplica la Comunidad y que son superiores a los que venía aplicando España.

Carlos Romero destacó el incremento de renta que estos nuevos precios aportan a los agricultores, así como el acceso a nuevas ayudas económicas que se deriva de nuestro ingreso efectivo en la CEE, y la posibilidad de modernizar nuestras estructuras agrarias.

El ministro de Agricultura se mostró sorprendido por las manifestaciones realizadas antes de ayer por algunas asociaciones de agricultores sobre la falta de información.

Aseguró Carlos Romero que esas asociaciones disponían anteayer de la nueva tabla de precios.

Romero negó que este incremento de los precios vaya a tener una traducción en los precios alimenticios al consumidor ya que los precios de los productores están cada vez más lejanos de los precios finales tras los procesos de transformación.

En opinión del ministro de Agricultura se ha concluido totalmente la negociación de los aspectos fundamentales agrarios con la CEE y, a partir de ahora, habrá que negociar

Precios comunes aplicables a partir del 1 de marzo según normativa comunitaria (en Pts/Tonelada)

PRODUCTO	PRECIO NORMATIVA ESPAÑOLA	PRECIO CEE	PRECIO APLICABLE EN CEE
Trigo Blando	23.500	24.752,85	27.350,36
Trigo duro	28.000	29.523,23	32.792,14
Cebada	22.250	23.436,09	26.033,60
Maíz	23.500	24.752,85	27.350,35
Centeno	22.900	24.120,46	26.717,97
Arroz	32.568	34.362,92	37.221,79
Remolacha Azu.	6.928	6.928	6.928
Azúcar	90.158	90.643,02	90.643,02
Aceite de Oliva	177.500	187.277,89	195.031,80
Vino blanco	240	252,67	252,67
Vino tinto	259	272,88	272,88
Carne vacuno	402.479	624.192,26	624.192,26.

Según el EGM

LOS OYENTES PREFIEREN LA COPE

POR LAS MAÑANAS

Protagonistas de Luis del Olmo es el programa líder de las mañanas de España.

Y POR LAS TARDES

Encarna, sin discusión. El programa que arrastra más audiencia, en horarios de tarde.

CADENA COPE, LA MAS POPULAR

MAÑANA	AUDIENCIA EN MILES DE PERSONAS	TARDE	AUDIENCIA EN MILES DE PERSONAS
1 PROTAGONISTAS (CADENA COPE)	1.201	1 DIRECTAMENTE ENCARNA (CADENA COPE)	782
2 ONDA MEDIA AQUI LA SER (SER)	1.092		

DATOS DEL ESTUDIO GENERAL DE MEDIOS (EGM) PERIODO. OCTUBRE-NOVIEMBRE 1985

LA COPE A TOPE

COPE

RADIO POPULAR

PROGRAMA POR PROGRAMA

EN BARCELONA RADIO MIRAMAR.

Una diputada de AP, votará "Sí" en la consulta sobre el referéndum

LA CORUÑA (Efe).—La dip tada de Alianza Popular, y vic presidenta del Congreso, M ría Victoria Fernández-Espai pidió ayer el voto afirmativo e el referéndum por la contin dad de España en la Alian Atlántica.

La diputada conservado anunció su propósito en un ar culo que publicó en "La Voz Galicia", bajo el título de "Y declaro que voy a votar Sí".

Fernández-España, despu de describir sus años de re dencia en los Estados Unidos en Alemania, dice que ha po do medir, "en toda su mag tud, lo que significa ser libre lo que supone ser esclavo" tras ello añade, entre inter gantes: "¿Qué otra cosa pod hacer que votar Sí en el refere dum OTAN?".

Considera que su voto "est ba de antemano decidido y v cado hacia el Sí, por mis propi convicciones personales y p mi amor a la libertad".

Añade la diputada de AP q "considero necesario aclara ante la opinión gallega, y la e pañola en general, que yo voy votar que Sí en el próximo ref réndum y pedirle a todas aqu llas gentes que confían en rectitud de nuestro criterio".

Este brazo siempre te echará una mano.

Hazte socio de Cruz Roja

M.C.D.2022

DECIDASE A CRECER

LA CAJA DE AHORROS DE VALENCIA LE AYUDA A LLEVAR ADELANTE MEDIANTE CREDITOS, TODOS SUS PROYECTOS

CUENTENOS TODOS SUS PROYECTOS, LE AYUDAREMOS A REALIZARLOS

Lo importante es su futuro.
Si Vd. ya es cliente, venga a su sucursal, y si todavía no lo es, entre en la que le pille más cerca. Le escucharemos con el mayor interés, lo mismo si su crédito es para atenciones familiares como si es para ampliar su negocio.
Lo que nos mueve es proporcionarle el dinero que Vd. necesita, para que lo utilice como herramienta con la que construir sus sueños.
Para ser propietario de su vivienda, para reformarla o amueblarla, igual que para crecer en su negocio, invirtiendo en cualquier tipo de mejora, hace falta dinero. Un dinero que a partir de ahora, es especialmente fácil de obtener en cualquier sucursal de la Caja.

CREDITOS PARA CRECER, FACILES DE OBTENER Y COMODOS DE DEVOLVER

Fáciles de obtener, porque apoyamos con profesionalidad a la gente que quiere crecer, y cómodos de devolver porque nos adaptamos a la fórmula de amortización que más le convenga.
Si Vd. ha decidido crecer, venga a la Caja de Ahorros de Valencia.
Comprendemos y apoyamos a la gente que quiere crecer, con créditos para crecer.

CREDITOS PARA CRECER

FACILES DE OBTENER Y COMODOS DE DEVOLVER

Con el conocimiento de la Conselleria de Economia y Hacienda de la Generalitat Valenciana 11/2/86

CAJA DE AHORROS DE VALENCIA
CAIXA D'ESTALVIS DE VALENCIA
ESTAMOS DE SU LADO

M.C.D.2022

Marcos decidió no utilizar la fuerza militar para evitar una matanza

MANILA, (Efe).—Mientras el nuevo gobierno filipino decidía la liberación masiva de presos y hacía frente a un intento de sublevación, el ex-presidente, Ferdinand Marcos declaró anteayer que no utilizó la fuerza militar para evitar una "matanza".

En una breve declaración leída ante los periodistas en la base norteamericana de Hickam, Marcos dijo que debía decidir entre "eliminarlos (a los rebeldes) por la fuerza militar o negociar".

Al final "decidí no utilizar la fuerza para evitar un baño de sangre entre civiles inocentes".

El ex-presidente, su esposa Imelda y casi 90 acompañantes, se encuentran alojados en el pabellón de visitantes de esa base norteamericana a la espera de poder desplazarse a las mansiones que posee en la isla de Hawai.

El propio Marcos dijo que esperaba poder ocupar esas propiedades "lo más pronto posible". Un oficial de la base dijo que el traslado de los acompañantes del ex-presidente se produciría "con toda probabilidad" este fin de semana.

Fuera de texto, Marcos informó de que durante "el período de confusión", como llamó a la rebelión de dos de sus antiguos colaboradores, padeció un "aparente ataque de gripe" del que se recuperó en la base de Hickam.

Llegada de exiliados

En tanto, la presidenta filipina, Corazón Aquino, ordenó anteayer la inmediata puesta en libertad de todos los presos políticos, incluídos dirigentes comunistas, mientras comenzaron a llegar a Manila exiliados como el dirigente opositor Raúl Manglapus.

El portavoz de la presidencia, René Saguisag, dijo que con la puesta en libertad de más de medio millar de detenidos políticos del anterior régimen de Ferdinand Marcos, Aquino responde a una de las promesas que hizo durante la campaña electoral. Hasta que el ex-presidente filipino le permitió salir al exilio.

Mientras tanto, el dirigente opositor Raúl Manglapus, que permaneció exiliado en Estados Unidos durante los últimos catorce años, regresó a la capital filipina.

Estos hechos se producían al mismo tiempo que fuentes del espionaje militar, citadas por el vespertino "Malaya" de Manila informaban de que oficiales del ejército y tropas leales a Marcos se habían retirado a la región de Llocos, norte de la isla de Luzón, y se preparan para atacar.

El ministro de Exteriores de la URSS ataca la política armamentística

Shevardnadze acusa a Estados Unidos de "salirse de la norma"

MOSCU, 1 (EFE).— El ministro de Asuntos Exteriores de la URSS, Eduard Shevardnadze, reforzó los ataques lanzados por la URSS contra la política norteamericana de control de armas, dirigidos especialmente contra las últimas declaraciones del presidente Reagan.

En su intervención ante el XXVII Congreso del Partido Comunista de la URSS (PCUS), Shevardnadze afirmó que "el discurso del presidente norteamericano, el pasado miércoles, y otros elementos indican que los dirigentes de EE.UU. se salen claramente de la norma".

En una referencia a la defensa de Reagan del presupuesto militar de EE.UU. el canciller soviético volvió a acusar al presidente norteamericano y a sus asesores de exaltar la fuerza "mediante sus juegos malabares realizados con números y estadísticas"

El ministro ruso dijo que "todas estas cábalas se queden sobre la conciencia de los consejeros de Reagan", y añadió "sólo un filisteo —y no me refiero a los de nuestro tiempo— podría creer las últimas palabras de Washington"

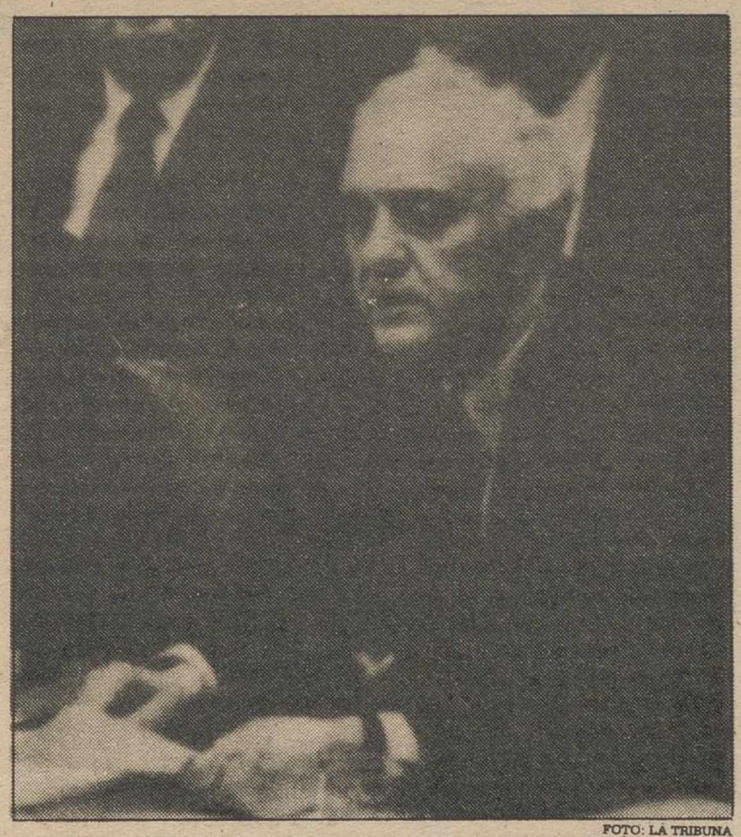

FOTO: LA TRIBUNA

Eduard Shevardnadze, ministro de exteriores soviético.

Negativa soviética

Según el canciller soviético, la reacción negativa de Mijail Gorbachov ante la respuesta de Reagan a las propuestas soviéticas de desarme "se ha visto justificada después de que los negociadores norteamericanos descubriesen su postura en la mesa de negociaciones de Ginebra".

"Nosotros no hemos descubierto nada nuevo en ella, ni un solo nuevo elemento constructivo", especificó Shevardnadze

Antes del discurso de Shevardnadze, portavoces del gobierno y del ejército soviético lanzaron similares acusaciones contra el presidente Reagan, a quien acusaron de "hacer un panegírico de la fuerza" y contra su respuesta a las propuestas soviéticas, de la que dijeron que no aporta nada nuevo a las negociaciones de desarme.

Estas duras palabras soviéticas, inusuales especialmente en el canciller soviético, vienen provocadas por el último pronunciamiento de la política norteamericana de control de armas, tras las modificaciones propuestas por Reagan a la fórmula soviética para la eliminación de las armas nucleares y su defensa del presupuesto militar norteamericano.

El máximo dirigente soviético, Mijail Gorbachov, en su intervención ante el XXVII Congreso, llegó a advertir que la celebración de una próxima "cumbre" "carecería de sentido si no se alcanzan acuerdos políticos".

La misma postura fue defendida después en rueda de prensa por el primer viceministro de Asuntos Exteriores de la URSS, Georgi Kornienko, el jefe de Estado Mayor del Ejército Soviético, General Ajromeiev, y el portavoz del Kremlin, Leonidas Zamiatin.

Sin embargo, en su alocución Shevardnadze aseguró la continuidad del diálogo pese a las fricciones que registra, al señalar que "ciertamente la diplomacia es una materia sutil, pero no tan frágil que los hilos de las conversaciones puedan romperse y el diálogo quedar interrumpido".

Nicaragua teme una posible intervención militar norteamericana

PANAMA,(EFE).— El ministro del interior de Nicaragua, Tomás Borge, denunció en Lima que aumenta la posibilidad de intervención militar de Estados Unidos contra Managua.

Si esta intervención no se ha producido aún, añadió Borge, es porque la Administración Reagan ha encontrado obstáculos a su propósito, tanto externos como internos.

Borge, que se encuentra en visita oficial a Perú y hoy visita Brasil, declaró a los periodistas que su país se resistiría a la intervención estadounidense y añadió que "conocemos los hábitos militares norteamericanos, que intentarán ocupar Managua, y tenemos cubierto el lugar de desembarco".

Nosotros no somos como la isla de Granada, afirmó Borge, en donde la revolución se destruyó así misma por disputas internas, facilitanto la invasión.

Mientras tanto, Estados Unidos refuerza su presencia militar en Centroamérica al mismo tiempo que presiona al Congreso para que entregue a los grupos antisandinistas casi 200.000 dólares diarios durante los próximos 18 meses.

Maniobras conjuntas

Dos mil soldados norteamericanos participan, a partir de hoy, en unas maniobras en el departamento hondureño de El Paraíso, en la frontera con Nicaragua, al mismo tiempo que dos poderosos buques de guerra de Estados Unidos navegan en aguas centroamericanas y 50 ingenieros militares realizan trabajos en Costa Rica.

Los ejercicios castrenses en Honduras, anunciados anteayer, incluirán la construcción, a unos 30 kilómetros de la frontera con Nicaragua de una pista aérea con capacidad para aviones de transporte "Hércules C-130".

En Washington, el embajador nicaragüense en Estados Unidos, Carlos Lunnermann, declaró ayer que si el Congreso norteamericano "rechaza la ayuda a los "contras" sería "dar una bofetada en la cara a las ocho naciones latinoamericanas" del Grupo de Contadora y a su proceso de paz.

Por su parte, el canciller venezolano, Simón Alberto Consalvi, aseguró que la carta del presidente de Nicaragua, a sus colegas de Contadora y su grupo de Apoyo "no cambiará el curso de las deliberaciones.

La policía egipcia vuelve a sus puestos de vigilancia, pero sin armas

EL CAIRO, (EFE).— La ca tal egipcia amaneció ayer calma después de que las t pas especiales del ejército as tasen el viernes el campame to de los policías paramilitar amotinados cerca de las pi mides, en la zona de Giza.

La prensa cariota publica versos editoriales sobre los cidentes de los últimos días por primera vez responde dureza a los aplausos por pa de Libia y Siria a la rebelión los policías y a la "revuelta pular".

Los miembros de la poli paramilitar estaban ayer en habituales puestos de vigil cia pero desarmados y sin rreajes.

La ciudad, bajo toque de q da desde las seis de la ta hasta las seis de la mañana con los puestos de control ejército aún en sus calles, ha cuperado, no obstante, su bu ciosos aspecto cotidiano rante las primeras horas día.

Hasta ayer el número de timas facilitado por las aut dades —36 muertos y más trescientos heridos— no ha mentado.

Según fuentes oficiosas y gunos testigos, sólo se han ducido algunos incidentes últimas horas del viernes, e barrio de Heliópolis, donde gunas fábricas han sido a tadas por individuos no id tificados, al parecer civiles, y el interior del desierto occid tal, adonde han huido algu policías desde el campo Giza.

El campamento, cercan las tres famosas pirámides, asaltado el sábado poco pués de la visita a la zona presidente Mubarak, y se fuentes oficiales hay entre y doscientos prisioneros han quedado bajo la custo de las autoridaddes militare

Detenidos

De acuerddo a estas fuen oficiales, los detenidos, jun un número indeterminado capturados en los días ante res, que oscila entre mil o cientos y dos mil quinien serán juzgados por tribun militares.

Los jueces militares juzga también a los civiles deten durante los disturbios que menzaron el pasado martes El Cairo, al revelarse la po paramilitar por no querer se amplíe en un año el per de su servicio obligatorio.

Según fuentes de la Fis General del Estado, algu podrían enfrentarse a la capital bajo la acusación d belión y atentado contra l guridad del Estado.

El presidente egipcio, H Mubarak, ordenó la forma de una comisión intermin rial para evaluar los daños teriales del motín de la po paramilitar, que alcanzan gún circulos hoteleros los te millones de dólares.

M.C.D.2022

Tribuna Deportiva

Cinco jornadas, cinco, de rigurosa abstinencia goleadora —que ha coincidido paradójicamente con una mejoría en cuanto a calidad e imagen de conjunto—, además de haber logrado sumar no más de un punto de los diez últimos en litigio, son datos los suficientemente elocuentes y preocupantes como para dudar que un encuentro como el de esta tarde que en teoría por las características del rival no debería presentar dificultades insalvables, va a saldarse de forma positiva. La culminación de una tarea colectiva que en fútbol queda aglutinada bajo la palabra mágica "gol", se ha convertido en una obsesión auténtica para los hombres de Pachín, que en la semana que acaba, se han hartado de practicar evoluciones en ataque y disparos a puerta. Todas las medidas van a ser pocas para hacer morder el polvo a un Barça At. quien no hace mucho visitaba el Almarjal de Cartagena en condiciones no menos dramáticas que las actuales del Albacete Balompié con toda rotundidad por un cero-dos clarificador.

Tras cinco jornadas de rigurosa abstinencia...

El Albacete, ante el Barça At. con una única obsesión: El gol

Adolfo GIMENEZ

Si en la teoría, todo indica que el rival es de los más asequibles, no es menos cierto que como filial de un club tan grande, sus hombres practican un fútbol bonito que no deja de ser práctico y a las pruebas nos remitimos. Han conseguido sacar siete positivos en sus desplazamienos, en Tenerife (0-0), Castellón (1-2), Aragón (0-0), Logroño (0-0) y Cartagena (0-2). No sólo estos resultados hablan de su potencial, sino que además juega a su favor el hecho de haber caído en la mayoría de sus salidas por la mínima, tal es el caso de Vallecas, Coruña, y Madrid ante el Castilla. Veintisiete puntos le avalan y tan sólo dos negativos en la tabla, le hacen alejarse de momento y nada parece indicar que vaya a suceder lo contrario, de las posiciones peligrosas de la tabla. No es el Barça At. un equipo eminentemente goleador —29 goles— pero tampoco encaja tantos con facilidad —27—. A pesar de ser un conjunto correoso, es de grato recuerdo para los blancos pues fue en el Mini Estadi cuando cosecharon el primer triunfo a domicilio. Claro que ha sabido corregir su debilidad en casa y ya no es el equipo vulnerable ante su afición, por otra parte, escasa como sucede en todos los filiales. Así se lo hizo saber al Castellón del que dio buena cuenta el domingo pasado, con un contundente 3-1. El mismo Castellón que hace un par de jornadas amarró el empate inicial en el Carlos Belmonte.

Los blancos se la juegan

Y los blancos que se la juegan. No puede ser dramático pero la historia es así y la consigna de Pachín es rotunda: "Ni un punto más perdido en casa". El míster merengue está convencido de que cumpliendo esta premisa, el equipo salva la categoría, pero qué caro y qué difícil va ser conseguirlo. Para ello va a poner en liza los mismos poderes que en Elche a punto estuvieron de restar un negativo e incluso con un poco de fortuna, dos. No ha lugar a los cambios pues, y tan sólo la duda de González puede colear hasta momentos antes del partido. No quiere disculpas, ni excusas ni nada que se le parezca por lo que el míster pedirá al paraguayo plenas garantías de trabajo y de sacrificio. Si éste no está en condiciones, aquejado por sus interminables dolencias de tobillo, bien Botella o Serrano aguardarán en la recámara a cualquier contingencia. Por su parte Mario, en la mañana de ayer realizaba un último intento por estar esta tarde presente, pero aun suponiendo que se encontrara en plenitud de facultades, Pachín es partidario de no forzar el ritmo y tenerle a tope para próximos compromisos.

Estadio: Carlos Belmonte.
Hora: 17.00.
Alineaciones probables:
Albacete Balompié: Garmendia, Aliaga, Angel, Bernal, Catali; Hernán, Luis, Benítez, Lito; González y Cazaurang.
Barcelona Atlético: Covelo, Julio, Albesa, Guillén, Bueno, Carreras, Villarroya, Viñals, Manolo, Gonzalo y Antonio López.
Arbitro: Pascual Segura (Balear).
Precio localidades: Preferencia: 1.500; General: 900 y Gol: 600.

En el Mini-Estadi llegó el primer triunfo albacetense a domicilio (1-2).

Partidos de la Jornada

Primera División

rcules-Real Madrid (Crespo Aurre), 17.00
villa-Colta (Alvarez Díaz), 17.00
asuna-R. Sociedad (Enrique Negreira), 17.00
Madrid-R. Betis (Guruceta Muro), 17.00
l Zaragoza-Valencia (Ramos Marco), 17.00
antander-Español (Martín Navarrete), 17.00
. Bilbao-S. Gijón (García de Loza), 19.15

	J.	G.	E.	P.	F.	C.	P.
Madrid	26	20	4	2	59	19	44+16
celona	26	16	6	4	45	22	38+12
Bilbao	26	13	7	6	35	24	33+ 7
Madrid	26	13	6	7	43	30	32+ 8
illa	26	10	9	7	30	21	29+ 3
agoza	26	10	9	7	37	29	29+ 5
n	25	8	13	4	26	21	29+ 3
ociedad	26	11	5	10	41	38	27+ 1
s	26	8	10	8	31	32	26
adolid	26	10	5	11	41	36	25− 3
añol	26	9	7	10	30	26	25− 1
ander	25	7	7	11	23	28	21− 1
iz	26	8	5	13	25	44	21− 7
Palmas	26	7	6	13	30	51	20− 6
suna	26	7	5	14	17	24	19− 7
cules	26	7	5	14	28	41	19− 7
ncia	26	5	8	13	29	51	18− 8
a	26	4	3	19	23	54	11−15

Segunda División A

R. Vallecano-Bilbao Ath. (Alfonso Alvarez), 12.00
Albacete-Barcelona At. (Pascual Segura), 17.00
Murcia-Deportivo Aragón (Sus Barluenga), 17.00
Oviedo-Sestao (Vico Díaz), 17.00
Huelva-Sabadell (Nicolau Martínez), 17.00
Cartagena-Elche (Alcaide Crespín), 17.00
Tenerife-At. Madrileño (García Prieto), 20.00

	J.	G.	E.	P.	F.	C.	P.
Murcia	26	16	6	4	51	20	38+12
Elche	26	14	3	9	33	27	31+ 5
Bilbao Ath.	26	12	6	8	36	32	30+ 4
Oviedo	26	11	7	8	33	27	29+ 3
Sabadell	26	8	12	6	31	25	28+ 2
Huelva	26	11	6	9	47	39	28+ 4
Castellón	26	12	4	10	43	36	28+ 2
Coruña	26	10	8	8	34	29	28+ 4
Barcelona At.	26	10	6	10	29	27	27− 2
Mallorca	26	10	6	10	32	30	26
Sestao	26	10	6	10	33	33	26− 2
Logroñés	26	7	11	8	29	22	25− 1
Málaga	26	9	7	10	28	33	25− 3
Aragón	26	8	8	10	25	30	24− 4
R. Vallecano	26	8	7	11	35	41	23− 1
Castilla	26	10	3	13	27	44	23− 1
Cartagena	26	6	10	10	21	28	22− 2
ALBACETE	26	8	5	13	22	37	21− 5
At. Madrileño	26	8	4	14	20	40	20− 8
Tenerife	26	6	7	13	27	36	19− 7

Tercera División (XIII)

Dolores-Naval (Faerna Díaz)
Ilicitano-Torrepacheco (Molina Rodríguez)
Bigastro-Torrevieja (Rossel Toledo)
Aguilas-Cieza (López Cuadrado)
Eldense-La Roda (Candela Esteve)
O. Totana-Albacete (Valero Noguera)
Caravaca-Yeclano (Bru Agullo)
Villarrobledo-Callosa (García Martínez)
Horadada-Imperial (Cervera Ruiz)
Torreagüera-Alcantarilla (Blanco de Vega)

	J.	G.	E.	P.	F.	C.	P.
Eldense	26	14	6	6	47	24	34+ 8
Ilicitano	26	12	10	4	43	27	34+ 8
Torrevieja	26	14	6	6	56	33	34+10
Imperial	26	13	7	6	51	26	33+ 7
Yeclano	26	13	7	6	76	43	33+ 5
Bigastro	26	11	9	6	35	28	31+ 5
AT. ALBACETE	26	11	7	8	41	36	29+ 3
Cieza	26	7	14	5	40	26	28
Aguilas	26	10	8	8	32	30	28
VII LARROBLEDO	26	10	8	8	33	33	28+ 5
Torreagüera	26	10	8	8	34	34	28+ 6
LA RODA	26	8	10	8	41	45	26+ 2
Torrepacheco	26	8	9	9	48	34	25− 3
Naval	26	7	7	12	31	27	21− 2
Dolores	26	8	6	12	31	37	21− 2
Callosa	26	6	9	11	32	48	21− 4
Horadada	26	7	7	12	34	53	21− 3
Caravaca	26	7	6	14	30	43	19− 5
O. Totana	26	5	5	16	30	53	16−11
Alcantarilla	26	3	4	19	17	66	10−16

M.C.D.2022

Sólo doce hombres a disposición de Aurelio

El Villarrobledo, con los justos ante el Callosa

VILLARROBLEDO
ALITE

Esta semana parece poco propicia para el equipo de Aurelio ya que las cosas después del miércoles las se ven demasiado oscuras. Tras la baja de Escobar que como todos saben no llegó a un acuerdo con la directiva roblense, se produce ahora la de otro delantero, Quirós. Queda así la plantilla un tanto desmantelada y al amparo de Dios. No hay que confundir los términos, por el cese de Quirós no se rompe la plantilla, pero por varios ceses sin reforzar líneas, se termina jugando con lo poco que queda, después de tener una plantilla que ronda los diecisiete millones de pesetas.

Quirós últimamente venía siendo utilizado por Aurelio para dar movilidad al centro del campo, ocupando un lugar que no es el suyo.

El Villarrobledo cuenta con doce jugadores para el domingo que en las próximas jornadas podría verse reducida, porque cuatro hombres están con tres cartulinas, Casiano, Joaquín, Prieto y Cruz. Esta semana el defensa Nino tampoco podrá jugar por la cartulina de Yecla la pasada semana. La probable alineación sería: Bravo, Casiano, Cruz, Luque, Prieto, Joaquín, Esteve, Vicente, Rocha, Maxi, Javi. En el banquillo Miki y el portero suplente Montes.

El Villarrobledo recibe al Callosa en un encuentro que no ha despertado gran interés.

El domingo en el Campo de la Virgen frente al Callosa se verá toda la plantilla de que dispone el Villarrobledo. Este partido no despierta gran interés dada la clasificación de los visitantes.

Después de los ocho tantos encajados en Yecla los aficionados se preguntan qué es lo que ocurre en la plantilla.

Resultados así no deben producirse normalmente en un equipo que cuenta con destacadas figuras dentro del grupo XIII, como el Villarrobledo, que a pesar de todo poco a poco se va quedando sin sus jugadores más profesionales.

El Almansa venció al Cehegín por 4-0

ALMANSA
Raúl ABELLAN

Almansa, 4; Cehegín, 0.

Alineaciones:

Almansa: Hierro, Navalón, Mora, Diego, Maxi, Fede, Ramón (Ezequiel), Carmona, Tino, Carrillo, Pedrito (Yuma).

Cehegín: Teo, José María, Rodri, Avellaneda, Francis (Simón), Arispe, Susarte, Leo (Pedrito), Catalán, Cristóbal, Zárraga.

Arbitro.Albaladejo García, que estuvo bien mostrando tarjetas amarillas a Teo y José María, por los visitantes y Fede y Tino del lado local.

Goles:

1-0, minuto 1. Jugada individual de Pedrito y disparo raso que entra junto al poste.

2-0, minuto 8. Balón de Pedrito a Carrillo y remate cruzado al fondo de la red.

3-0, minuto 10. Espectacular jugada del equipo local con remate final de Maxi.

4-0, minuto 30. Otra buena jugada de los almanseños la culmina de nuevo Maxi con un gran tiro que llega al fondo de las mallas.

Comentario:

Gran primer tiempo del Almansa que desbordó totalmente al conjunto murciano que se vio sorprendido de forma rápida con un gol nada más iniciarse el encuentro. Y esto supuso que el conjunto visitante no pudiera plantear un encuentro con tendencia defensiva, ya que tuvo que irse adelante para intentar neutralizar ese rápido gol logrado por el Almansa. Esto sin embargo, favoreció el juego de los locales al no tener del rival un marcaje estrecho y encontrar muchos huecos para maniobrar por la zona central y poder llegar con más facilidad al área visitante.

Una primera mitad de total dominio local y claras oportuni-

Boronat, entrenador lo

dades de gol, sin que el co to murciano creara peligr el acierto de la cobertura

En el segundo tiempo e go fue muy distinto. El Al sa se limitó a jugar de tranquila sin imprimir la v dad necesaria y esto lo ap chó el Cehegín, para sacu el dominio y tratar de tr alguna que otra jugada centro del campo, pero s quietar lo más mínimo al Hierro, ya que la defens manseña se bastaba par nar cualquier intento de ofensivo de los visitante esta segunda mitad, pud embargo, aumentar el con local el marcador en jug aisladas de Pedrito, Car Fede que enviaron el balón ra cuando la ocasión era cia para incrementar la cu

Discreto el Cehegín que nas tuvo poder ofensivo te do en Rodri, Arispe y Sus los mejores.

Muy bien el Almansa primera parte y flojo en gundo tiempo. Destacando vez más el juego de la líne fensiva en el que Maxi fu leador, seguido de Ramón drito.

El Hellín busca otra hazaña para vencer a un peligroso Almoradí

HELLIN
GONZALO

En la Rosaleda del Parque Municipal tuvo que efectuar el C.D. Hellín su entrenamiento habitual de los jueves por haber sido cortado el fluido eléctrico que proporciona la luz al campo de Santa Ana. Es muy posible, sin embargo que este acontecimiento no vuelva a producirse después de la reunión que el jugador Fernando mantuvo con el alcalde de Hellín, el problema está muy cerca de solucionarse y casi seguro que la luz vuelva a Santa Ana subvencionada de nuevo por el Ayuntamiento hellinero.

La solución de todo ello, se sabrá el próximo lunes donde el capitán hellinero mantendrá otra reunión con el primer mandatario hellinero donde se intentará clarificar los problemas que en la actualidad comprende la entidad hellinera.

Joaquín y Sixto, próximas incorporaciones

Los jugadores hellineros se han movido durante la semana con el ánimo de intentar incorporar más jugadores locales a sus filas, y los resultados han sido positivos, ya que se ha recuperado a Fali II y a Juan Luis, así como se espera casi con toda seguridad la incorporación en pocas horas de Joaquín y Sixto.

Por otro lado se ha producido la baja del jugador albacetense Serrano, que la pasada semana solicitaba al club su baja, teniendo que esperar hasta el próximo domingo para conocer la decisión del otro jugador de la capital, Pichán para conocer su postura de su continuidad, o no en el club de Santa Ana.

FOTOS: LA TRIBUNA

El Hellín, con renovados ánimos tras conseguir su primer punto fuera de casa en Calasparra.

Renovada ilusión

Con muchos ánimos y renovadas esperanzas se encuentran los componentes de la plantilla hellinera después del primer punto conseguido lejos de Santa Ana en la presente temporada, lo que hace suponer que en el partido del próximo domingo frente al Almoradí los hellineros intentarán repetir la hazaña de conseguir una victoria, que por otro lado casi nadie piensa que pueda producirse, sobre todo al tratarse del Almoradí, equipo éste que se encuentra en una octava posición y que lejos de su campo de San Adrián suelen ser muy peligrosos.

La alineación la decidirá en el propio vestuario —nos comentaba Fernando— y estará condicionada a los hombres que dispone de estos que se nombran: Alfredo, y Rafa como porteros; los jugadores de campo, Morote, Pablo, Abellán, Fali I, Ramiro, Juan, Perico, Fernando, José Javier, Juan Luis, Fali II, Pichán y Sixto.

At. Albacete, a por positivos en Totana

El At. Albacete, consolidado en la parte cabecera de la tabla, tiene hoy en Totana una nueva opción a escalar más peldaños si cabe en la clasificación, pues el rival anda sumido en la zona de descenso y es posible que ante los de Sebas quemen su último cartucho de aspirar a la salvación. Si dejan escapar aunque sólo sea un punto habrán dicho prácticamente adiós a la categoría.

Por su parte, el filial merengue, irá tranquilo y con más confianza tras su victoria de la pasada jornada ante el Caravaca, si bien, el entrenador atlético no quedó demasiado satisfecho del juego realizado: "No fue un partido bueno desde luego, incluso me atrevería a decir que uno de los peores de los jugados en casa en lo que va de temporada. Ello se debe que son equipos correosos, que marcaban muy estrechamente, pues es otro de los equipos que necesitaba sacar puntos a toda costa. En una situación de peligro, hasta el rival más as ble te complica las cosas, fin de cuentas salvamos lo puntos y ahí estamos log nuestro propósito de co nos entre los equipos que den jugar la Copa del R próxima campaña".

Respecto al choque de h intención clara es la de g Para ello, Sebas no podrá tar en la lista de expedic rios con Isidro que tiene molestias en la ingle y hab estar en reposo unos d quince días. Lo mismo su con Cano, a cuestas con s guince de tobillo. Así, el A co repetirá en Totana el m equipo que venció al Cara es decir: Rafa, Carlos, Jos los, Soriano, Francisco, llo, Navarro, Ramón, Cifo tonio y Ginés. Completar lista de convocados: Car García Romero, Molina y te. Recordemos que en cuentro de ida, el Atlétic ció por la mínima diferen 0) al Olímpico.

M.C.D.2022

Ciclismo

Hoy, en Villamalea, jornada del torneo social interclubs

Este primer domingo de Marzo nos ofrece, ciclistamente hablando, la cuarta jornada del Campeonato Social Provincial Interclubes, a celebrar en Villamalea a partir de las diez y media de la mañana, sobre un recorrido de 60 kilómetros, en carretera.

Organiza el Club Villamalea-Jerónimo Ibáñez, precisamente con un buen número de sus corredores participantes en ésta competición, uno de ellos, Zamora Collado, encabezando la clasificación de su categoría, cicloturista, después de la tercera jornada disputada días pasados en la Roda, y que esta mañana, en propia casa, tratará de alcanzar el máximo de puntuación para mantener ese puesto de vanguardia.

Así están las respectivas clasificaciones de ese Campeonato Social después de la citada jornada rodense:

Cadetes: 1.º Juan Carlos Soriano, 10 puntos; 2.º José Luis Membrilla (5), 3.º José Juan Sánchez Navalón (4).

Juveniles: 1.º Valentín Castellanos, (8 puntos), 2.º Valeriano Hoyos (6), 3.º Antonio Garcia (5), 4.º José Luis Naharro (5).

Aficionados: 1.º Bernardo Sánchez, 9 puntos; 2.º David Angel Navarro (6), 3.º Juan Molina (6), 4.º Miguel Collado (6).

Veteranos: 1.º Emilio Ballesteros, 11 puntos; 2.º José Navalón Lara (6), 3.º Antonio Amorós (5), 4.º Juan José Baeza (5).

Cicloturistas: 1.º Marceliano Zamora (13 puntos), 2.º José Mariscal (11, 3.º Julio Flores (5).

Y en la categoría Especial, como único participante, Juan José Verdú Barbero, con 15 puntos.

El XXVI Trofeo industriales, en Toledo

Hoy se inaugura en Toledo la temporada ciclista, concretamente con la tradicional prueba Trofeo Industriales, ya en su XXVI edición, que organiza el C. P. C. El Tajo. Reservada a corredores aficionados de 1.ª y 2.ª y Especial, dará comienzo a las diez horas. Recorrido de 115 kilómetros, en carretera, con meta de llegada en la Avenida de Portugal.

Natación

Esther M. Bianchi, medalla de oro en Olot

En los 6.º Campeonatos Nacionales de Grupos de Edad que se están disputando en Olot, la nadadora del Club Atlántida Esther Martínez consiguió la medall de oro en los 50 metros libres con un crono de 0-27-84.

En la prueba de 200 metros libres en la que también paticipó, no consiguió medalla de bronce por una centésima, siendo el crono establecido de 2-13-09, quedando clasificada en cuarto lugar.

Ni que decir tiene que ambos registros mejoran los records provinciales de ambas distancias y ponen a la natación de Albacete en unos niveles francamente buenos.

Por su parte, Jorge Blanco, hizo tercero en su serie logrando pasar a la final B, donde en la mañana de hoy intentará rebajar su registro personal. No tuvo suerte el nadador albacetense pues otros con marcas más superiores se clasificaron en su serie respectiva para la gran final. De todas formas, el pabellón está quedando bien alto y tanto Esther como Jorge tienen aún mucho que decir en Olot.

FOTO: LUIS MIGUEL

Esther hizo mínima para los campeonatos nacionales absolutos.

esultados e ayer

bol

MERA DIVISION
Palmas, 2; Cádiz, 2
elona, 4; Valladolid, 0

UNDA DIVISION A
illa, 3; Logroñés, 1
ellón, 2; Málaga, 1
ña, 1; Mallorca, 1

oncesto

IE A-1
caolat, 83; Breogán, 97
ver Español, 91; Ron Ne-
Joventut, 74
tudiantes Caja Postal, 91;
Madrid, 111
AI Zaragoza, 92; Barcelona,

A González le faltaron veintidós centésimas

OVIEDO. (Efe).—El toledano José Luis González no pudo conseguir, por veintidós centésimas, el record del mundo en pista cubierta de 1.500 metros, al correrlos ayer en 3.35.82, lo que constituye una nueva plusmarca española y la segunda mejor marca mundial de todos los tiempos.

José Luis, que pasó los últimos 500 en 1.11.49, careció ayer, tal vez, de un rival que le hubiera "picado" al final de la prueba.

La carrera, en la que tomaron parte José Alonso Valero (plata en 400 en los Europeos-86), Colomán Trabado (plata en 800), José Luis Carreira (plata en 1.500) y Abel Antón (noveno en 3.000), además del recordman español de 1.500, milla, 3.000 y 5.000, todos ellos del Team Larios, salió lenta.

La primera señal de alarma vino en el paso de los 200. Hasta ahí, y hasta los 600, tiraba Alonso Valero. Se pasaron en 28.79, cuando se exigía pasarlos en 27.0. Los 400, previstos en 57.0, se pasaron, siempre con Pepe Alonso tirando, en 58.18. La clave tal vez estuvo en el paso de los 600, 1.27.82, dos segundos y 82 centésimas por encima de lo previsto, 1.25.

ASEA - CES

Fabricante de motores eléctricos y condensadores industriales

Para Albacete y provincia busca

EPRESENTANTE

Interesados escribir a ASEA - CES, S. A. andro de Saralegui, 8. 46021 - VALENCIA.

Aportando máximos datos profesionales

LEGADO PROVINCIAL

cesita Empresa líder en su sec- tuando en el campo de la venta a to. Deberá responsabilizarse de bjetivos de venta de la provincia ante mantenimiento y creación consistente equipo de vendedo- Catálogo amplio y de gran cali- Permanente publicidad en TV. apoyo por parte de la empresa. esados escribir a: C.S.E.S.A. tado de Correos 2.026 Barcelona 30. Rfª D. P. con máximos datos.

EL ESCUDO DE ALBACETE

EN LINGOTE DE PLATA PURA MACIZA O EN LINGOTE DE ORO DE 24 KTES. SOBRE BRONCE

Aproveche esta oportunidad que le ofrecemos en dos tamaños.

Para más información dirigirse al Tel. 93 253 94 67. Srta. Mari Carmen. O bien envíe directamente el bono adjunto, señalando la modalidad que prefiere

35x47 m/m
Plata 13.500.
Oro/bronce 4.500.

34x25 m/m.
Plata 7.200.
Oro 24 Ktes/bronce 2.500.

CUPON DE PEDIDO

Deseo recibir contra reembolso el ESCUDO DE ALBACETE, en la modalidad señalada con X

Nombre y apellidos .....
Dirección .....
Localidad ..... Tfno .....

COLECCIONES ART-UNION SA.

C/ Conde Borrell, 193 bajos 08015 Barcelona

AGRICULTOR

CONFIA EN MI

maiz PX·74

EL MAIZ TRIUNFADOR

- Producción de regadio más alta en EE.UU (Estado de Kansas).
- Campeón de producción en regadío en diez Estados (EE.UU.)
- Muy buena tolerancia a los golpes de calor.
- Mazorcas con zuro muy pequeño de gran calidad.
- Amplia adaptación.

PRODES

PRODUCTORES DE SEMILLAS
Camino Viejo de Simancas, s/n
Teléfonos 234849 y 234800
47008 Valladolid

DISTRIBUIDOR

AGRECO

Polígono Campollano, calle C
02006 ALBACETE
Telfs. 210962 - 210810

M.C.D.2022

Convocado el IV premio de poesía Juan Ramón Jiménez

Convocado por la Diputación Provincial de Huelva y con motivo de la celebración del V Centenario del Descubrimiento de América y en homenaje al poeta andaluz ha convocado este IV certamen de poesía al que podrán concurrir cualquier persona independientemente de su nacionalidad con el único requisito que pertenezcan al amgito castellano-hablante.

Todos los trabajos presentados deben ser idénticos y estar escritos en castellano, no pudiendo ser en ningún caso traducción ni adaptación de otras obras. La temática será libre con el único condicionamiento de que su extensión no podrá esceder de entre los 800 y los 1.000 versos. Los originales se habrán de presentar por quintuplicado y en ejemplares separados, no pudiéndose presentar la obra de autores fallecidos al hacerse pública esta convocatoria. El plazo de recepción de originales concluye el próximo día 25 de abril.

Ningún premio podrá ser declarado desierto y de producirse, la cuantía del premio pasaría a la siguiente convocatoria.

José Luis López Vázquez y Encarna Paso, en la obra.

"La muerte de un viajante" continúa por la provincia

Continúa el ciclo de teatro "Cuatro dramas sobre la libertad", que la Consejería de Educación y Cultura de la Junta de Comunidades Castilla-La Mancha, ha organizado en este primer semestre de 1986, ahora con la obra de Arthur Miller "La muerte de un viajante", que se representará el próximo día 2 de marzo en Hellín, el día 3 en Almansa, el 4 en Casas Ibáñez, el 5 en La Roda, y el 6 en Villarrboledo.

Los principales papeles de la obra están interpretados por José Luis López Vázquez y por Encarna Paso, corriendo la dirección a cargo de José Tamayo.

"La muerte de un viajante" se estrenó el 10 de febrero de 1949 en Broadway, haciéndolo en España el 10 de enero de 1952 en el Teatro de la Comedia de Madrid, bajo la dirección de José Tamayo, representándose desde entonces con asiduidad en diferentes teatros y ciudades de España.

Con la puesta en escena de esta obra en estas 5 localidades de la provincia se da por finalizado el ciclo "Cuatro dramas sobre la libertad" en la misma.

Con destacadas colaboraciones

Ultimo número de "Barcarola"

Con un dossier sobre la "Joven última poesía española" —con introducción a cargo de Marcos Ricardo Barnatán—, la revista "Barcarola" abre las páginas de su último número, que aunque fechado en diciembre del pasado año acaba de aparecer en fechas recientes.

Blanca Andreu, Fernando Beltrán, Luis García Montero, Angel-Antonio Herrera, Julio Llamazares, José María Parreño, José Ramón Ripoll, Cipriano Torres, Miguel Velasco..., son algunos de los nombres que figuran hasta un total de veinte, en este monográfico dedicado a la "ultimísima" poesía española.

En el apartado de narrativa aparecen relatos de Alonso Zamora Vicente, José María Alvarez, Javier del Prado, José Antonio Labordeta, entre otros. Asimismo, se publica la pieza corta de Lauro Olmo titulada "La viuda y el oso" (versión libre de "El Oso", de Chejov), en la sección de creación dramática.

Edgar O'Hara, Angel Crespo, Anna Soncini, Juan Bravo Castillo (director de la publicación), Angel Ronda, ensayan en la sección de trabajos monográficos, sobre Unamuno, Sade, Aljandra Pizarnik y Rafael Ballesteros, respectivamente. En la sección de traducciones inéditas es Antonio Martínez Sarrión quien realiza una selección de máximas de Chamfort,

Portada de la publicaci

con introducción a carg Juan Bravo. En esta mism ción aparece un trabajo.d resa de Manuel sobre Ka ne Anne Porter.

El número se cierra co entrevista realizada a Per ferrer, de quien es autor A Tendero, y un extenso d sobre Georges Duhamel.

Barcarola es una revis creación literaria editada Ayuntamiento y la Diput de Albacete. En ella, el as artístico ocupa un dest lugar, como se refleja en último número, en el que colaborado los artistas Fega, Periche, Luis Ed Aute, Fernando Bermejo y Hernández, este último de la portada.

"PINITOS"... EN LAS BELLAS ARTES

Es una promoción cultural EL OESTE para el fomento de las Bellas Artes

LITERATURA	Busca tres refranes que aparezcan en El Quijote y describe el contexto en que se citan.
PINTURA	Pinta un molino de viento.
MUSICA	Escribe una breve biografía de Manuel de Falla.
ESCULTURA	Haz con tapones de corcho o corcho en plancha un cuadro. Tema libre.
ARQUITECTURA	Si tuvieras que poner tres fuentes en Albacete ¿Dónde las situarías?
TEATRO	¿En qué se diferencia una comedia de un drama? Explica las diferencias.
CINE	Luis Buñuel. Haz un breve comentario de su obra cinematográfica.

Envía tu trabajo o trabajos indicando tu nombre, domicilio, ciudad y teléfono (si lo tienes) a establecimientos **EL OESTE,** o bien a **"LA TRIBUNA",** apartado 639. Si tienes menos de 14 años inclusive indica "Categoría Infantil", si tienes más de 14 años indica "Categoría Juvenil". Hay muchos premios establecidos para tí: Guitarras, caballetes de pintar, chandals, balones, camisetas del Mundial de Fútbol etc... Puedes participar en cuantas Bellas Artes desees y las veces que quieras. A finales de abril se entregarán los premios que un jurado competente adjudicará a los mejores trabajos que un jurado competente adjudicará a los mejores trabajos en ambas categorías. Emplea papel tamaño folio para los trabajos escritos.

¡¡PRIMAVERA!!

VISTA SU HOGAR DE PRIMAVERA EN EL OESTE

PORQUE LA PRIMAVERA ES RENOVACION, RENUEVE SU HOGAR EN EL OESTE CORTINAS, JUEGOS DE CAMA, MANTELERIAS, COLCHAS, TOALLAS, COMPLEMENTOS

¡¡CORTINAS!!, PRESUPUESTO E INSTALACION GRATIS

El Oeste

Joaquín Quijada, 57 - Teléfono 22 35 37
P.M. Gutiérrez, 10 - Teléfono: 23 44 31 - ALBACETE

Actos

Exposiciones

* Día 4, de marzo inauguración de la exposición "Magn en la sala de exposiciones de la Delegación de Cultur hasta el día 15.
* Del 4 al 16, de marzo en Hellín exposición de "Las Ar de América Latina" organizada por la UNESCO y pat cinado por Cultural Albacete, en la Caja de Ahorros.
* Hasta 16 de marzo exposición de Sempere en la Caja Ahorros de Albacete en Almansa.
* Desde el día 6 de marzo al 6 de abril "Memorias Madrid". Noventa fotografías de Alfonso Sánchez fech das entre 1908 y 1939. Centro Cultural La Asunción.

Conferencias

* Día 6, de marzo el doctor Julio Alonso, Osteópata, p nunciará una conferencia bajo el tema de "Pequeño grandes trastornos de la columna vertebral y su influe cia en la salud, bajo el prisma de la medicina osteopáti A las 8,30 en el salón de la Delegación de Cultura orga zada por el Círculo Aldebarán.

Conciertos

* Día 3. El Trío Mompou (violín, violoncello y piano), Emi Mateu (viola) y Pedro Meco (clarinete) interpretar obras de Mozart. Delegación Provincial de Cultura. 8 t de.

Cine

* Día 3, de marzo dentro del ciclo "Amar el cine" se p yectará en el Teatro Municipal la película "El castillo Dragonwick" de Joseph Mankiewicz. Película en versi original subtitulada.
* Día 4, proyección de la película "El pecado de Clun Brown" de Erns Lubitsch en el Teatro Municipal a l 22.30. Película en versión original subtitulada.

Teatro

* El día 2, 3, 4, 5 y 6 de marzo del ciclo "Cuatro damas pa la libertad" se continuará representando la obra de A hur Miller "La muerte de un viajante", respectivamen en las localidades de Hellín, Almansa, Casas Ibáñez, Roda y Villarrobledo.
* Día 7, 8 y 9. "El veneno del teatro", de Rodolf Sire Con José María Rodero y Manuel Galiana. Teatro Carl III

M.C.D.2022

FOTOS: LA TRIBUNA

Richard Butter, aquí con los Furs, en el disco de Weill canta "Alabama Song"

Lou Reed, Sting, Tom Waits y algunos más aparecen en la obra

Kurt Weill y Bertolt Brecht actualizados en un disco

Juan Angel FERNANDEZ

Kurt Weill nació en 1900 y murió de un ataque al corazón en 1950. 50 años que le consagrarían como uno de los más grandes escritores del siglo. Weill, entre otras cualidades, cambió las formas establecidas de los musicales de los años 20, dándoles un tratamiento más frívolo en algunos casos y extremadamente lírico cuando los textos de los autores, como Bertolf Brecht, lo requerían. La música de Kurt Weill ha inspirado a gran cantidad de coreógrafos y cineastas para revivir, o bien el Berlín de Hitler, sus cabarets y teatrillos, o la ampulosidad del triunfo en el neoyorkino Broadway.

"Lost in the Stars" es un disco que aparece ahora en un claro homenaje a su obra. En el reconocimiento a su excelente trabajo. Aparecen cantantes y músicos de jazz, rock, vanguardistas... pero no es un disco de ninguna de estas cosas. Todos trabajan para Kurt Weill y es su música por encima de todo la que protagoniza la obra. Escuchar a Sting cantando "Mac The Knife", cuando hace tan sólo un año Franck Sinatra, con la producción de Quincy Jones, realizara una soberbia versión es más que un atrevimiento. Pero no sólo se respeta la partitura original y la letra de Brecht sino que el arreglo de Dominic Muldowney es sencillamente evocador. Puro cabaret. Como cuando Marianne Faithfull se nos presenta cual reina de la noche berlinesa, olvidando para siempre sus 15 años vividos junto al cantante de los Rolling Stones. Con Marianne en "La esposa del soldado" está Chris Spedding que por lo visto también olvidó sus correrías junto a Robert Gordon y demás dueños del tupé. A Marianne sí, porque siempre la habíamos soñado así, pero a Chris, "correcaminos" Spedding, nunca lo hubiéramos imaginado arreglando "de esa manera" la música de Weill. La más grata sorpresa del disco, y hay muchas, es volver a escuchar "Alabama Song", aquella canción que inmortalizara Jim Morrison y Los Doors, pero ahora tal y como Kurt Weill la soñó. Se encargan de emocionarnos Ellen Shipley, puro aroma de la new-wave de los setenta y Richard Butler, que entre concierto y concierto son su grupo, The Psycgedelic Furs, tiene tiempo y gusto para colaborar en trabajos tan honrosos como éste "Lost in the Stars". La voz de Butler suena más cazallesca que nunca y los arreglos de Ralph Schunkett acentúan aún más nuestra ya acostumbrada, a esas alturas del disco, línea berlinesa. Una orquesta de cuerda y un sensacional arreglo de John Zorn, con Bertolt Brecht siguiendo matizando textos, acaban con la primera cara de este álbum que nos ha dejado mudos de asombro, más que nada, por el alubión de sorpresas recibidas a medida que avanzaban las canciones.

En la segunda parte, un dribling inicial de Lou Reed sin demasiadas concesiones a Weill en "September Song", cuando de todas las estrellas llamadas para esta grabación Red quizá era la que más nos cuadraba. Conserva su propio grupo y sonido sin separarse un ápice del objetivo-Weill, quizá porque ya de por sí Lou Reed ha representado formidablemente en los últimos años el papel, que sin duda Kurt Weill le hubiera asignado de haberle conocido. Después en "Lost in the Stars", la que fuera musa de Chick Corea, Carla Bley, realiza un arreglo excepcional del tema que dará título al álbum. Con Carla, muchos de los habituales en las grandes grabaciones neoyorkinas, gente de Blood Sweat & Tears, Blues Brothers o los mismos Brecker Bross. Es decir, las mejores secciones de viento, con un Phil Woods majestuoso con el saxo alto finalizando la melodía. Si Kurt Weill no hubiese quedado hechizado por Lou Reed definitivamente hubiera quedado atrapado por Tom Waits, que en esta obra, faltaría más, alcanza unas cotas hetili-sónicas a la altura de sus mejores gorgozas plastificadas. A Weits le vimos hace poco haciendo de maestro de ceremonias del famoso, en los años veinte, "Cotton Club". Por eso quizá no deba sorprendernos la interpretación del "What Keeps Mankind Alive", entre lo cómico y patético, sacado de la Opera de Tres Peniques, con letras del omnipresente Brecht. El salto de Tom Waits a Dagmar Krause es como pasar definitivamente a la apoteósis final del disco. Deliciosa, la Krause, en "Surabaya Johnny"; espectácular, cuando menos, el dúo vocal entre Johnny Adams y Aaron Neville digno de la mejor música de Lousiana; Discreto Tod Rundgren, quien podía haber sido algo más original en su participación, la más moderna o actual de todo el álbum (ya se sabe, tuchuuum-Tutuchuuuuum).

El final corre a cargo del bajista Charlie Haden y el arreglista Van Dyke Parks quienes acompañados de una fabulosa banda de jazz ponen la guinda a uno de los pasteles discográficos más exquisitos que hayamos probado. Alguien dijo alguna vez que Kurt Weill fue el "Mozart de Broadway", aunque también siempre se le criticó de poco serio en sus composiciones. Weill, para esto último tenía una respuesta: "Hay sólo buena música o mala música". Desde luego, la de este álbum que ahora se edita en España, "Lost in the Stars" (Perdido en las estrellas), es buena, muy buena música.

os diez de A TRIBUNA

&) No Free Lunch. GREEN RED.

1) Lost in the Stars. The Mu- of KURT WEILL.

2) Bailaré sobre tu tumba. IESTRO TOTAL.

3) Pack Up the Plantation. M PETTY & HEARTBREA- RS.

4) Easy Peaces. LLOYD LE AND THE COMMO- ONS.

4) Voices Garry. TIL TUES- Y.

4) State of Our Union. THE NG RYDERS.

4) This is The Sea. THE WA- RBOYS.

4) Esclarecidos 2. ESCLARE- OS.

4) Marines a Pleno Sol. LOS IS.

Movidas navajeras - Movidas navajeras - Movidas

La más importante, sin duda, las de los radiofónicos karacoleros en Gabinete el pasado viernes. Oye, que tres grupos en una misma noche es mucha tela y lleva su trabajo y su historia. Pero la verdad es que resultó todo muy divertido. Bastante personal, que al parecer se mueve, efectivamente, a la llamada de los directos y por supuesto toda la "creme" musical de la villa, expectantes ante, más que nada, el rock de Mr. Morcillo.

Llamarse Morcillo de apellido ya lleva nota, pero ponérselo de nombre, y de titular, en una formación musical es de aplauso. Los de Castellón, gustaron. Por esta y por otras cosas. Por ejemplo, que atacaron desde el principio sin rodeos: "Vamos a pasarlo bien", reza su slogan, e inmediatamente atacan con una marchilla rockanrolera super-efectiva. Guitarras al cruce, sección rítmica "a la marcheta" y El Bellaco, que canta, domina, y mueve el espectáculo. No hacen nada complicado, pero eso, haber si nos enteramos, a veces tiene su riesgo, por ejemplo, la monotonía y el aburrimiento. Y esto en ningún momento ocurrió con los Rítmicos. Muchos temas "quedones", como el famoso de los negros y el café, o los que al final compondrán lo que será su nuevo maxi-simple, "Estamos locos", "Mi cenicero", "Piérdete" o esas bufonada tradicionalista llamada "María Rosa".

Antes de Morcillo El Bellaco y Los Rítmicos actuaron los albaceteños Parke Gorki, en una nueva muestra de sus reciclaje contínuo. Y lo están haciendo bien los chicos. Yo diría que cada día mejor. Ahora han encontrado a Amparo, que fuera anteriormente cantante de Fragmento Carter, Cortejo Fúnebre y otras aventuras, como la de Las Carmelitas Descalzas, que nunca llegarían a cuajar. Con Amparo el grupo se le ve más suelto, más seguro, más responsable también a la hora de hacer nuevos temas, mejores, sin duda a los que ya tenían hechos, y eso que las viejas canciones incluso con Amparo, parecían distintas. Las guitarras están excelentemente utilizadas; en esas guitarras y en la parte vocal se basa la columna vertebral del sonido, que hubiera sido más brillante si no nos hubieran martilleado constantemente desde la mesa con espectaculares acoples, excesiva saturación de graves y otras lindezas que convirtieron lo que pudo ser una actuación impecable en un sufrimiento continúo para los que escuchábamos y, desde el escenario, para los que ejecutaban, a quienes además les fallaban los monitores. Lo extraño de este y otros casos anteriores es que todo eso se subsanaría en parte con el grupo que llegó de fuera poco después.

Si no he comentado nada de Melómanos es porque evidentemente no los ví.

M.C.D.2022

Anuncios por palabras

Oportunidades

ALQUILER

● **SE ALQUILA LOCAL** comercial. 700 m2. Todo, o por partes. Teléfono: 23 61 49.

● **SE ALQUILA** piso, Almansa, San Francisco, 18. Teléfono 22 17 78.

● **ALQUILO LOCAL** comercial 155 m.2 detrás del ambulatorio Parque. Telf. 21 89 67.

● **TRES EMPLEADOS** buscan piso en alquiler, con muebles. Telf. 22 43 77.

VARIOS

inlingua
idiomas
Tesifonte Gallego, 20. Apdo. 14. 02002 Albacete. Tel. (967) 22 37 16.

● **OPEL** Kadett, Berlina Diesel. AB-F, impecable, extras. Ganga, urge. Tlf. (93) 309 36 81.

● **SE TRASPASA** tienda comestibles. Tlf. 23 57 02.

● **SE TRASPASA** local céntrico, cafetería, mesón, Pub, 130 m.2. Razón: Teléfono 21 63 06-23 58 42.

● **ECONOMISTA,** conocimientos contabilidad, tributación, ofrécese. José López, Jiménez Quílez, 14. Villagarcía (Cuenca).

● **VIUDO** 38 años, situación económica resuelta. Quiere casarse. 22 47 00.

● **TRASPASO** Agencia Matrimonial, 22 47 00.

● **PARTICULAR** necesita interna para Madrid. Gustándole niños. 91/ 250 85 92.

● **SE LIMPIAN** escaleras y portales. 21 98 12.

ASESORIAS

anmartín
asesores

GUIA DEL OPOSITOR Y DEL ESTUDIANTE

OPOSICIONES AL ESTADO, SEGURIDAD SOCIAL Y CORREOS

— POLICIA NACIONAL
— POLICIA MUNICIPAL
— GUARDIA CIVIL
— INSTITUCIONES PENITENCIARIAS...

CEUS. LOPEZ QUILES,
Pl. Gabriel Lodares, 3
Teléfono: 23 58 54

CONTABILIDAD MECANOGRAFIA TAQUIGRAFIA

Centro A. López Quiles
C/. Tesifonte Gallego, 8
Teléfono: 23 28 97

CUERPO DE PROFESORES E. G. B. PRIMEROS NUMEROS ULTIMAS OPOSICIONES

E.G.B. - B.U.P. - C.O.U.
GRADUADO ESCOLAR, IDIOMAS

ALUMNOS DE LA POLITECNICA FISICA – ALGEBRA – CALCULO

CEUS
Pl. Gabriel Lodares, 3
Teléfono: 23 58 54

INFORMATICA

BASIC – COBOL – PASCAL
Aprenda la ciencia del Futuro
en C.E.I. Centro de Estudios Informáticos
C/. Tesifonte Gallego, 20
(Edificio Simago). Teléfono: 22 37 16

Guía Médica

ALBACETE

HOSPITALES

● **HOSPITAL GENERAL**. Francisco Javier de Moya, 17. Teléfono 22 38 54.

● **HOSPITAL ENFERMEDADES DEL TORAX** "Nuestra Señora de los Llanos", Avenida Vasco Núñez de Balboa s/n. Teléfono 21 43 39.

● **HOSPITAL PSIQUIATRICO**. Carretera de Barrax. Teléfono 22 28 50.

● **SEGURIDAD SOCIAL**. Teléfono 22 41 39.

CENTROS DE ASISTENCIA

● **CONSULTORIO** ZONA PARQUE. Teléfonos: 22 25 59 y 22 41 39.

● **CONSULTORIO** ZONA ESTACION. Teléfono 21 59 11.

● **CONSULTORIO** ZONA FERIA. Teléfono 22 15 55.

● **CONSULTORIO** ZONA ESTACION. Teléfono 21 59 11.

● **CENTRO DE SALUD FERIA**. Teléfono 22 50 13.

● **CRUZ ROJA**. Calle San Antón. Teléfono 22 50 02.

OTROS CENTROS MEDICOS

● **CENTROME.** Centro reconocimiento conductores. Rosario, 28. Teléfono 21 54 52.

● **RAYOS LASER**. Representante. Telf. 22 09 93.

SANATORIOS

● **SANTA CRISTINA**. Pérez Galdós, 3. Teléfono, 22 33 00.

● **ROSARIO**. Rosario, 88. Teléfono 22 18 50.

● **HERMANAS MERCEDARIAS** de la Caridad. Av. Núñez de Balboa s/n. Teléfono 21 33 55.

● **CLINICA MEDICA** - ATS. - Analista - Callista. Médico 24 h. Urgencias. Muelle, 10. Tlf. 21 85 98.

● **CLINICA DEL DOLOR**. Magnetoterapia. Laserterapia. Teléfono 22 62 42.

● **DIAGNOSTICO** y orientacion terapéutica. Miguel Legazpi, 4. Teléfono 22 26 17.

● **LASERTERAPIA**. Paseo Libertad, 15. Teléfono 23 80 05.

● **MINUSVALIDOS** físicos, recuperación. Jesús del Gran Poder, 1. Teléfono 22 47 04.

DENTISTAS

● **ODONTOLOGO** Rafael Plá, Martínez Villena, 21. Teléfono 21 78 23.

A.T.S.

● **ENFERMERIA DIPLOMADA**. Medicina y Cirugía menor. Gustavo. Feria, 81. Albacete.

● **CERMECO**. Centro Reconocimiento Médico Conductor. Octavio Cuartero, 23. (esquina Rosario). ALBACETE.

URGENCIAS

● **ALERTA MEDICA NOCTURNA**. Teléfono 21 14 96. Asóciese por 350 pesetas, familia al mes.

ORTOPEDIA

● **ORTOPEDIA PIÑA.** Prótesis y Ortesis. Segovia, 16. Telf. 22 81 94. Carcelén, 16. Telf. 21 90 47.

LA RODA

● **SEGURIDA SOCIAL**. Teléfono 44 00 55.

● **CASA DE SOCORRO**. Teléfono 44 13 28.

● **CRUZ ROJA**. Teléfono 44 05 64.

ALMANSA

● **CENTRO DE HIGIENE RURAL**. Calle San Juan s/n. Teléfono 34 15 50.

● **SEGURIDAD SOCIAL**. Teléfono 34 19 80.

● **CASA DE SOCORRO**. Teléfono 34 19 80.

VILLARROBLEDO

● **CENTRO DE HIGIENE**. Cruz Verde, 4. Teléfono 14 02 32.

● **CASA DE SOCORRO**. Teléfono 14 05 43.

HELLIN

● **SEGURIDAD SOCIAL**. Teléfono 30 03 63.

● **CASA DE SOCORRO**. Teléfono 30 01 33.

Horóscopo

ARIES

SALUD.—Excelente.
TRABAJO.—Aproveche sus horas libres para leer y ponerse al corriente de lo que pasa por el mundo.
AMOR.—Conflicto sentimental.

TAURO

SALUD.—Depresión nerviosa.
TRABAJO.—Cierto acontecimiento le ayudará satisfactoriamente sus problemas económicos.
AMOR.—Suerte en el plano sentimental.

GEMINIS

SALUD.—Buena.
TRABAJO.—Hoy habrá de hacer un gran esfuerzo para realizar ese trabajo tan aburrido.
AMOR.—No tome decisiones importantes.

CANCER

SALUD.—Buena.
TRABAJO.—No descuide sus ocupaciones.
AMOR.—Las cosas volverán a su cauce dentro de poco.

LEO

SALUD.—Excelente.
TRABAJO.—Las acusaciones de cierto compañero le llenarán de inquietud.
AMOR.—Actúe con lógica y no se engañe así mismo.

VIRGO

SALUD.—No tome medicinas por su cuenta, sin consultar al médico.
TRABAJO.—Medite esas palabras antes de pronunciarlas.
AMOR.—No sea tan impulsivo.

LIBRA

SALUD.—Pasable.
TRABAJO.—Cada minuto que pasa disminuyen sus posibilidades de triunfar.
AMOR.—Bueno.

ESCORPION

SALUD.—Muy buena.
TRABAJO.—No se tan impresionable.
AMOR.—Continúe buscando su media naranja.

SAGITARIO

SALUD.—No permanezca todo el tiempo encerrado en la ciudad; procure salir al campo cuando tenga algún tiempo libre.
TRABAJO.—Concéntrese en una sola cosa y no trate de abarcar tanto.
AMOR.—No sea tan reservado.

CAPRICORNIO

SALUD.—Excelente.
TRABAJO.—Cierto imprevisto le obligará a alterar sus planes.
AMOR.—Inquietud.

ACUARIO

SALUD.—No malgaste tontamente sus energías.
TRABAJO.—Muéstrese más conservador.
AMOR.—Armonía.

PISCIS

SALUD.—Excelente.
TRABAJO.—Tenga confianza en sí mismo y triunfará.
AMOR.—Domine su carácter irascible.

LOS NIÑOS NACIDOS HOY: Serán enérgicos, brillantes y muy autoritarios. Sus dotes de mando serán grandes y sabrán desenvolverse satisfactoriamente en cualquier lugar y ambiente.

Crucigrama

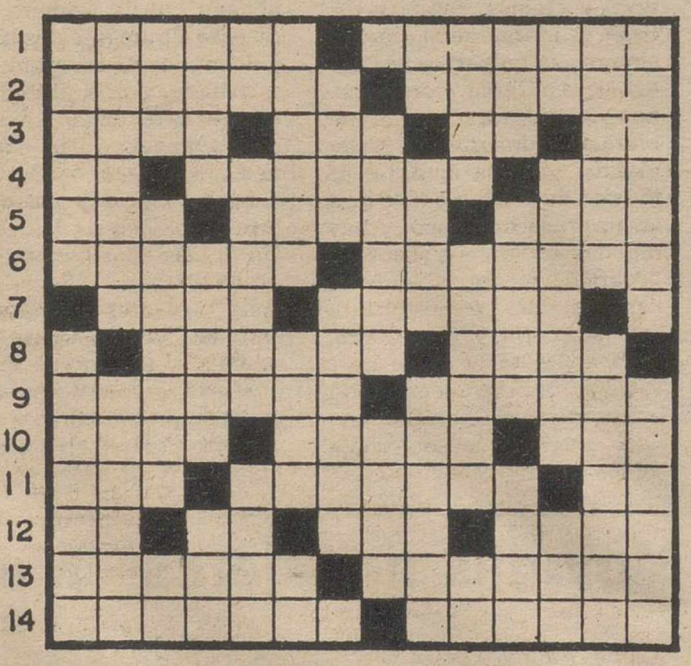

HORIZONTALES: 1.—Aire musical popul español. Confederación Católica de Padre de Alumnos. 2.—Excomunión. Erupcion cutáneas. 3.—Sustancia que segregan la abejas para formar celdillas. Agarrader Terminación de alcohol. Nombre de cons nante. 4.—Al revés, símbolo del Ruten Seso, céfalo. Preposición inseparable. 5. Artículo determinado. Arbusto con flore Torpe, ignorante. 6.—En plural, guarida pe los osos. En plural, portador de algo para ot persona. 7.—Metales preciosos. De tez osc ra. Vocal. 8.—Símbolo del argón. Tumor blandos. Mansión. 9.—Plátanos. Sosei 10.—Cariño. Probar algo. Astro rey. 11.— fusiones. Buque, nave, en plural. Al revé voz de mando. 12.—Líneas aéreas de Espa Posesivo. Parte del cuerpo de las aves. Pe verso, al revés. 13.—Zorra. Recurriera cont una sentencia. 14.—Destruído, arruinado. revés, igualase por el rasero las medidas loa áridos.

VERTICALES: 1.—Palo en el que se apoya las personas ancianas. Derribará. 2.—Grav so. Protozoarios rizópodos. 3.—Dios domés co. Tranquilos. Símbolo del Polonio. 4.— plural, nombre de letra griega. Dar vueltas cuerpo alrededor de su eje. Molécula gram 5.—Nota musical. Formasen eras para pon plantas. Sacrificio incruento en el que el s cerdote ofrece el cuerpo y sangre de Cris 6.—En plural, tercera cavidad del estóma de los rumiantes. Señal que queda en la fru por algún golpe. Al revés, concede. 7.—Na pes. Casa de campo y labor. Símbolo del Ox geno. 8.—Símbolo del carbono. Instrumento para labrar la tierra. Tejido. 9.—Exclamació Alero del tejado. Capote de monte. 10.—Pre fijo que significa nuevos. Respeto. Exist 11.—Siglas de la Liga Comunista Revolucio naria, pero desordenadas. Partes de una su perficie. Sin nadie alrededor. 12.—Siglas de partido político de la oposición española. La que tienen poros. Artículo, determinado 13.—Emplasto de algo pegajoso. Venerar 14.—Adquiera seso o cordura. Botón par adornar vestidos.

SOLUCION AL DE AYER. HORIZONTALES: 1.—Papada. Trasera. 2.—Aletona. Asilos. 3.—Le. Inanes. Nemo. 4.—Emula. Asaz. Sal. 5.—Taca. Adorar. Na. 6.—Ona. Ores. Puras. 7.—Asura. Taba. E. 8.—A. Eral. Atico. 9.—Sasat. Celo. Ira. 10.—Tc. Legado. Amaf. 11.—Rue. Sabe. Adoca. 12.—Odas. Domaba. Un. 13.—Sisole. Apelala. 14.—Arosesa. Olazor.

VERTICALES: 1.—Paleto. Astrosa. 2.—Alemana. Acudir. 3.—Pe. Ucases. Easo. 4.—Atila. Ural. Sos. 5.—Dona. Orates. Le. 6.—Ana. Aral. Gades. 7.—Anade. Cabo. A. 8.—T. Esos. Edema. 9.—Rasar. Talo. Apo. 10.—As. Zapato. Abel. 11.—Sin. Rubí. Adala. 12.—Eles. Racimo. Az. 13.—Romana. Oráculo. 14.—Asolase. Afanar.

Las aventuras del tío Carlos

M.C.D.2022

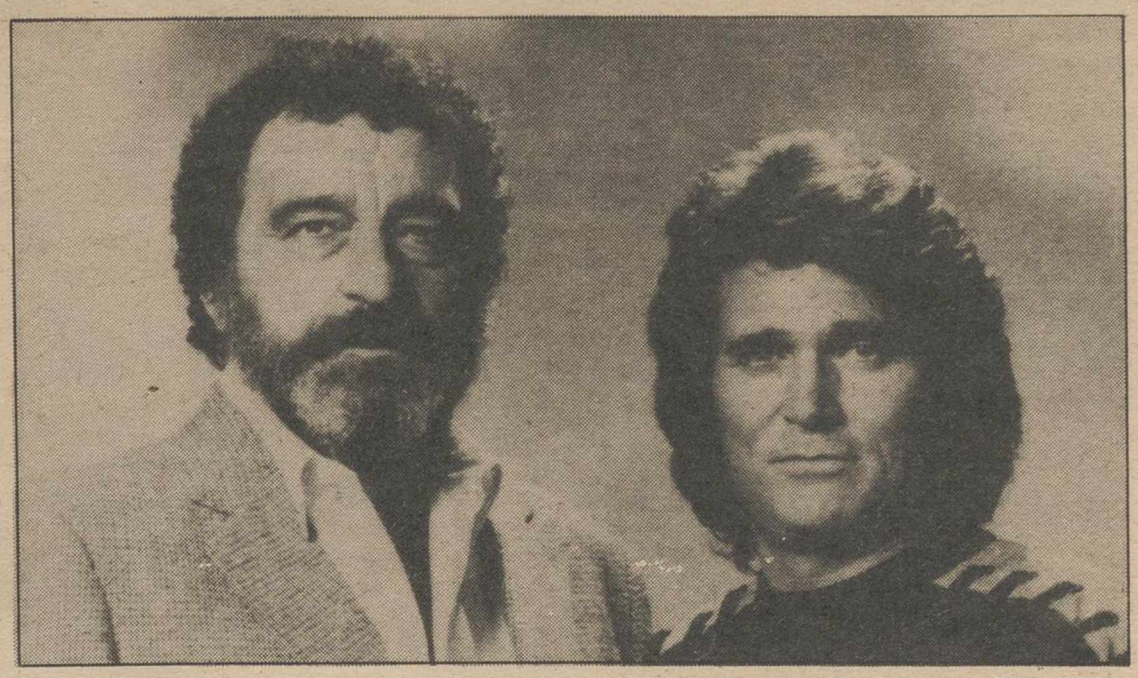

FOTO: LA TRIBUNA

Michael Landon y Víctor French ayudan en su último capítulo a un joven de color

La vida de un santo sustituirá al ángel Johnatan

"Autopista hacia el cielo" se despide de la programación

MADRID (Otr/Press).—La cosa va de despedidas. Después de permanecer en la tierra dieciséis semanas, Michael Landon abandona la programación dominical de la primera cadena. El ángel Johnatan en su última misión a un joven de color, famoso jugador de baloncesto, que sufre de insuficiencia cardíaca por lo que ha de dejar la práctica de ese deporte. Johnatan, a la sazón empleado de la escuela del barrio donde vive el muchacho, ayuda a éste en su inserción social fuera del deporte.

A partir del próximo domingo el ángel Johnatan será sustituído por un santo, Felipe Neri. "Sed buenos, sí podéis" es una producción de la RAI, que cuenta en tres capítulos la vida de este santo italiano.

"Autopista hacia el cielo" se emite a las 16,05 horas por TVE-1, con una duración de 50 minutos.

Virginia Mataix

Virginia Mataix presenta hoy la última vez el programa concurso "Sì lo sé no vengo", que se realiza en los estudios de TVE de Sant Cugat, para volver a su carrera de actriz de cinematográfica. Virginia Mataix iniciará próximamente una película con Pedro Olea como director e Imanol Arias de protagonista masculino.

La actriz catalana ha permanecido ocho meses como presentadora del proprama, demostrando que su profesión es el cine, la interpretación, y no la presentación, donde se la ve envarada y poco natural. "Pares y nones" y "La mano negra" han sido los títulos más destacados en los que ha intervenido Virginia Mataix, hasta ahora.

A partir del próximo domingo Jordi Hurtado, el conductor del concurso, hará también las labores que venía desempeñando Virginia Mataix como presentadora, ayudado en su cometido por las azafatas Janine, Mayte y Elenea.

"Si lo sé no vengo" se emite a las 16,55 horas por TVE-1, con una duración de 55 minutos.

Finalizada la serie "Mascarada" la programación dominical de la primera cadena sufre sustanciosas variaciones. Para ocupar el hueco dejado por Lavander y su equipo de aficionados, se ha trasladado de día "La brigada especial", que se venía emitiendo los sábados. El contrasentido que suponía la programación de dos musicales especiales el mismo día se han subsanado; así, la primera cadena comienza hoy la emisión de una serie de producción propia que ya tuvo su primera parte. Se trata de "Otros pueblos", un programa original de Luis Pancorbo.

"Otros pueblo" consta de doce capítulos, de una hora de duración cada uno, en los que se presenta la forma de vida de pueblos muy distintos al nuestro, en lo que Pancorbo define como "un programa antropológico". Abre la serie el capítulo dedicado a los pigmeos, rodado en la selva de Ituri, ex Congo Belga, donde habita la raza de seres humanos más pequeños de la tierra. El programa describe la situación actual de los pigmeos del grupo "Bambuti", sus modos de vida y creencias. Según su leyenda, los pigmeos son hijos del fuego, lo que les permite diferenciarse de los chimpancés.

Programación

PRIMERA CADENA

15.00 Telediario
15.35 Fragones y mazmorras
16.05 Autopista hacia el cielo
"Tan difícil como el ABC" (As difficult as ABC)
Dirección: Víctor French
Intérpretes: Michael Landon, Víctor French, Glenn Michael Jones, Deborah Lacey, Devoreaux White
Brian, un joven de color, famoso jugador de baloncesto, sufre un desvanecimiento en el transcurso de un entrenamiento. El médico le diagnostica insuficiencia cardíaca, por lo que debe abandonar la práctica del baloncesto. Johnatan, empleado en la escuela del barrio del jugador, ayuda a éste en su desenvolvimiento social fuera del deporte.

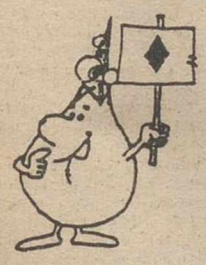

16.55 Si lo sé no vengo
17.50 Pumuky
18.15 Misterio de Perú
La civilización ináica dejó en Perú una serie de edificios y sistemas de riego que han interesado a los arqueólogos desde que llegaron los conquistadores españoles. Esta civilización ha planteado interrogantes, e hipótesis para explicar su declive y decadencia.

19.10 De 7 en 7
19.25 Avance Estudio Estadio
19.30 Punto de encuentro
21.05 Brigada especial
"Vida acomodada" (Easy street)
Director: Paul Moloney
Intérpretes: John Diedrich, Alan Cassell, Anthony Hawkins
Dos hombres atracan un furgón blindado matando a un vigilante e hiriendo gravemente a dos más. Uno de ellos, James Carringan, abandona el coche en que huían llevándose el botín. La policía pronto encuentra el automóvil, pero horas más tarde Anderson es informado en plena calle y ante numerosos testigos.

21.55 Al filo de lo imposible
"Filmando la aventura"
Dirección y realización: Sebastián Alvaro Lombao
Guión: Luis Miguel Palomares y Sebastián Alvaro Lombaro
La realización de esta serie ha supuesto grandes esfuerzos y bastante trabajo, pero por encima de toda ha precisado grandes dosis de empeño y entusiasmo. No se trataba de realizar reportajes sobre actividades deportivas de moda o de realizar documentales sobre lugares poco conocidos. Se quería vivir en directo, junto a los aventureros, aunque ello conllevara peligro para la consecución de las imágenes y del sonido. Así pues, este capítulo, más que un programa de presentación, que lo es también, es una propuesta de acción de mil lugares distintos y en mil actividades; siendo cómplices los miembros del equipo de las aventuras que estaban siendo filmadas.

22.55 Estudio Estadio - Edición noche
00.30 Despedida y cierre

SEGUNDA CADENA

11.45 Carta de ajuste
11.59 Apertura y presentación
12.00 Música y músicos
13.00 Las travesuras de Alvin
13.25 Gente menuda, menuda gente
14.10 Adios Mr. Chips
15.00 Dibujos animados
15.30 Coraje
15.55 La buena música
17.00 Estrenos TV
18.45 Los fraguel
19.10 Tauromaquia II
20.10 Carrera de N. Dyzma
21.00 Dominical
22.05 Domingo cine
24.00 Musical. Domingo Clips
00.30 Despedia y cierre

MATINAL PARA MAÑANA

7.15 Carta de ajuste
7.29 Apertura y presentación
7.30 Buenos días
9.00 Puesta a punto
9.15 La cesta de la compra
9.30 Los ricos también lloran
10.00 Estudio Estadio
11.30 Dinastía
12.25 Avance telediario
12.30 Teletexto
Programación centros periféricos.

Y para comer «El Cigarral» Gaona, 18 - Tf. 21 44 11

Cartelera

Capitol
Teléfono 21 84 44
Continua desde las 5.30
2ª semana de éxito
Grandioso estreno. Una película que jamás olvidará. La guerra les valió su libertad.
«REVOLUCION»
(No recomendada para menores de 13 años)
Al Pacino, Nastassja Kinski y Donald Sutherland
Pases: 5.30 - 8 y 10.30
Esta película está registrada en sistema Dolby Stéreo

Gran Hotel
Teléfono 21 36 40
Continua desde las 5.30
2ª semana de éxito
SENSACIONAL ESTRENO
No es Brooklyn, no es el Bronx, tampoco New York, es MANHATTAN SUR y está a punto de estallar
«MANHATTAN SUR»
(No recomendada para menores de 18 años)
Con: Mickey Rourke, John Lone y Ariane.
(Pases: 5.30 - 8 y 10.30)
GRAN MATINAL
Sábado y Domingo. 12 mañana
"EL GRAN TIBURON"

Carretas
Teléfono 21 45 50
Gran programa doble
"DOS SUPERSUPERESBIRROS"
(Pases: 5, 8.50)
Y
"EL JOVENCITO FRANKENSTEIN"
(Pases, 6.55, 10.45)
Autorizada para todos los públicos

Cervantes
Teléfono 21 84 53
Sensacional Re-estreno
"UNICO TESTIGO"
Pases: 5, 6.55, 8.50, 10.45
NO RECOMENDADA PARA MENORES DE 13 AÑOS

GOYA
Torres Quevedo, 17. Tlf. 22 44 64
Continua desde las 5.30
Un film de Marco Ferreri
«EL FUTURO ES MUJER»
Con: Ornella Muti, Hanna Schygulla, y Niels Arestrup
Pases: 5.30, 7.10, 8.50 y 10.30
No recomendada para menores de 13 años.

CINE CARLOS III
C/. Collado Piña, 12 Tlf. 22 44 64
COMPAÑIA DE COMEDIAS FLORINDA CHICO Y RAFAELA APARICIO.
Durante los días 28 de Febrero y 1 y 2 de Marzo en funciones de tarde y noche se representará la obra
«MI TIA Y SUS COSAS»
Venta y reserva de localidades en las taquillas del Teatro a partir del día 26 en horario de 5 a 9 noche.
NOTA.—En la función día 28 tarde habrá una entrada especial para jubilados y tercera edad

PALAFOX
Continua desde las 5.15
Un Films de Bigas Luna
2ª semana de éxito
«LOLA»
Con Angela Molina, Patrick Bauchau, Feodor Atkine y Assumpta Serna.
No recomendada a menores de 18 años
(Pases: 5.15 - 7.15, 8.55 y 10.45
MATINAL DOMINGO DIA 2 DE MARZO A LAS 12 DE LA MAÑANA
«LAS AVENTURAS DEL ZORRO»
Precio único 125 pesetas

CINE CANDILEJAS
LOCAL CLIMATIZADO
Hoy martes, en sesión continua
La erótica comedia italiana
"PARA NO DIVORCIARSE... MEJOR SER POBRE"
Con Lando Buzzanca
Pases: 5.30 y 9
Y
¡La película de terror que tiene paralizado al mundo!
"VIRUS"
Pases: 7.15 y 10.45
Precio único 200 pesetas
Domingo, día 2, matinal a las 12
MARCOS de dibujos animados y complementos

M.C.D.2022

La Tribuna DE ALBACETE

Napoleón.

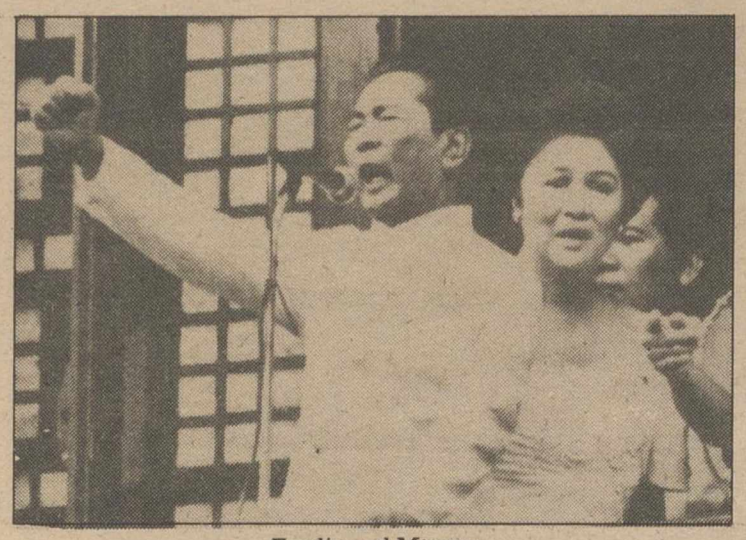

Ferdinand Marcos.

Cory Aquino.

FOTOS: LA TRIBUNA

Lo neutro del tridente

El palacio de Malacañang

Ramón BELLO SERRANO

El mundo se parece cada día más al palacio de Malacañang, como si cada uno de los siete mil islotes que incluye el archipiélago, hubiesen escrito una historia de grandeza, heroísmo y ruindad. Una historia de travestidos. Ferdinand Marcos tiene en su haber veinte años de gloria ególatra y le debe ya a los americanos una muerte faraónica. Unas horas han bastado para que su figura pase a la retina del mundo como la de un desgraciado, cual un ingenio mecánico despidiendo lumínicas chispas, falto de arreglo, imposible de reconvertir. Pudo, con un mínimo de audacia, apostar por una salida digna, y sin embargo han bastado unas horas para trocar veinte años de heroísmo militar en silueta oscura. Amenazó a los Estados Unidos y les reprochó su injerencia en la política interna de las Filipinas; prometió arreglar cuentas con la Iglesia Católica. No había comprendido que los vínculos sagrados de la hospitalidad, que atan por igual al anfitrión y a su huesped, yacían inertes desde la muerte de Benigno Aquino. Los sublevados Ponce Enrile y Ramos no hicieron más que seguir las enseñanzas de Fouche y Talleyrand. Pese a su colaboracionismo son héroes populares, claro; escriben una historia de grandeza, como la del palacio de Malacañang. Una historia de travestidos. La clave ha sido, claro está, el maternalismo de Cory. El pulso infinito entre la madrastra Imelda y la pura Cory, Cenicienta. Tendrá la señora Aquino, como aquí Felipe González, una legislatura maternal, un sí femenino para el archipiélago.

Ciertamente el mundo se parece cada día más al palacio de Malacañang. Tengo para mí que los próximos cinco años de la democracia española serán grandes, heróicas y ruínes. Cinco años de travestismo. Ya dije una vez que el sí a la Alianza era un sí de amas de casa, adormecidas, enternecidas en la elegancia, en lo bien que da el presidente en televisión. El maternalismo cuida amorosamente el felipismo. El país está gobernado por millares de amas de casa, que han hecho de la vida pública un serial tipo Dinastía. Así que la España pos-referéndum se dibuja inquietante, porque si hay triunfo holgado de síes la oposición conocerá el mayor de los ostracismos; el castigo a recibir por Manuel Fraga le obligaría a la abdicación. Y es que si fuere cierto que la abstención activa se diseñó por Alzaga y Segurado todo parece indicar que nos hallamos en maniobras dignas de Fouche o Talleyrand. Por el contrario, si el gobierno pierde el referéndum, Manuel Fraga oiría reproches eternos, nacionales e internacionales, y el maternalismo acudiría solícito a la salvación del felipismo. El maquiavelismo de la situación apunta, inequívocamente, al aparcamiento de Manuel Fraga.

Lo curioso es que Fraga no tiene culpa ni responsabilidad alguna. Item más, las formas en que la campaña se desarrolla no son de este mundo. El primer apóstol serio del atlantismo fue Napoleón, adalid de los Estados Unidos de Europa, incasable en sus negociaciones con Alejandro de Rusia. El primer apóstol del atlantismo. Pero al menos, Napoleón, poseía un excepcional talento que creía semejante al de Carlomagno. Aquí en España estamos ayunos de talento. Tras los ejercicios cirquenses de Guillermo Galeote, el ministro de Asuntos Exteriores de Austria, Leopol Gratz, no podrá ofrecer una conferencia de prensa en Madrid. Félix Bayón, que firma la información en el diario El País, aventura la estimación de los círculos diplomáticos: la conferencia de prensa se impide debido al especial estatuto de neutralidad de Austria y las preguntas que éste podría suscitar entre la prensa española, en plena campaña del referéndum sobre la OTAN. Es de esperar, que el ministro austríaco sea lo suficientemente paciente y no se quede en Viena indignado.

Ya ven ustedes cómo el mundo se parece cada día más al palacio de Malacañang, escribiendo historias de grandeza, heroísmo y ruindad. Una historia de travestidos. Hasta el abogado norteamericano, Arthur Teele, ha vuelto a coordinar las defensas de Ruiz Mateos.

NOTA BENE: El Rey Juan Carlos recibió en audiencia a un representante de los verdes alemanes. El caballero en cuestión parecía venir, por su atuendo, de un desfile carnavalero. Las ideologías no impiden el respeto debido a un Jefe de Estado. Diré lo que he escrito tantas veces: A Marx nunca se le cayeron los anillos, recitaba de memoria al reaccionario de Goethe. Hermosa lección para ciertos revolucionarios de bolsillo, apunta Ernesto Sábato.

CHIRIBITAS

¡Ay, la Plaza Mayor! Cada día está más fea; ayer ni le servía de aliciente la "obra pictórica" de uno de esos artistas que pintan en el suelo y por firma ponen: "Gracias".

* * *

Hay que ver lo contentos que estaban ayer los sordomudos porque vino a visitarles el presidente nacional. Hablaban por los codos, que en su lenguaje es hablar con gestos.

* * *

Este mes se presenta muy enigmático, dicen los futurólogos. Atención a los "idus" de marzo, comentan.

* * *

La piqueta está a punto de entrar en acción en el "tapón" del principio de la Avenida Menéndez Pidal. Hay expropiación forzosa a razón de 12.000 pesetas el metro cuadrado.

* * *

Sin embargo, la "isleta" del principio de la Avenida de Isabel la Católica está ahí, como un chafarrinón en el bonito encuadre urbano.

* * *

Pobres de los pájaros —en escultura— que en el Paseo de la Cuba intentan alzar el vuelo. Ni el sembrador tiene el detalle de echarles unas migajas.

* * *

Con los fríos que hacen por estos contornos. Albacete se quedó sin estrenar la última obra del grupo "Els Joglars", porque una de sus actrices cogió un fuerte constipado. Ayer, Madrid nos quitó la exclusiva.

Muerta será resucitada por abogado

María Luiza Santos, más conocida en su tierra por "María Pandeiro", quedó muy triste al enterarse de su propia muerte. Pero ha terminado por acostumbrarse, aunque tramita su resurrección.

Así lo dice ella misma, que murió legalmente el 3 de octubre de 1975 en Belo Horizonte de una embolia cerebral, según consta en los documentos de un cementerio local.

Desde entonces, María ha tenido que vivir muerta en Bocaiuva, estado de Minas Gerais, rodeada de sus hijos, que no la echan en falta.

Ella explica su caso de la siguiente manera: su ex marido José Pereira Dos Santos la abandonó en 1969 y se fue a vivir con Carmelita Leite Pereira a Belo Horizonte. Cuando Carmelita murió, como necesitaba documentos de casado, José se los pidió a María.

Y Carmelita fue enterrada bajo el nombre de María Luiza Santos.

"Quedé muy triste al saber que estaba muerta, pero terminé acostumbrándome a la idea de ser muerta-viva", explica María, quien ahora ha contratado al abogado Paulo Vieira Souto para que obre el "milagro" de su resurrección.

Una trabajadora tenía "chispa"

Una trabajadora de la Empresa Nacional de Electricidad (ENDESA) ha sido despedida "por tener una capacidad superior a la que se exige para el puesto que ocupa".

Y ese exceso de chispa ha prendido en los compañeros del Comité de Empresa de la muchacha, que se han encerrado en su sede del poblado de Compostilla, en Ponferrada (León), centro de ENDESA donde desplegaba su talento la trabajadora ahora despedida.

La medida adoptada por los 21 miembros del Comité tiene como meta final presionar a la dirección de la empresa para que reconozca a la trabajadora el derecho a la superior capacidad y revoque su decisión de rescindirle el contrato laboral.

Hasta que no consigan su propósito, los miembros del Comité han anunciado que no abandonarán el encierro.

El exceso de talento no es único defecto que la empre encuentra a la trabajadora identificada, cuya categoría boral es oficial de segunda ministrativo. También ar menta ENDESA para restri su contrato una supuesta ta de adaptación al puesto trabajo", que se supone der da del defecto anterior.

Se acabó la discusión con su marido

Que las cuestiones dom cas suelen estar en el origen graves rencillas matrimon es algo de lo que puede d Nélida Teresa Díaz de Ce rión.

Rogelio Omar Centurión difunto, tenía por costum reprender a su mujer, N (31 años), por la forma en desempeñaba sus labores gareñas.

Eso provocaba consta reyertas que alarmaban cindario, hasta que el miér pasado la mujer se cansó regañinas de Rogelio y za cuestión con un contun golpe de machete que le prácticamente decapitado

M.C.D.2022