EL DIARIO PALENTINO

Martes, 18 de Diciembre de 1990 — EL DIA DE PALENCIA — Núm. 15.337. Precio 60 pesetas

Fundado en 1881

No hubo acuerdo entre socialistas y nacionalistas

Leizaola (PNV), nuevo presidente del Parlamento Vasco

El PSOE pasará a la oposición

Vitoria. (Efe).

Joseba Leizaola, del PNV, ha sido elegido nuevo presidente del Parlamento Vasco, durante el Pleno constituyente de la Cámara de Vitoria salida de las elecciones autonómicas del pasado 28 de octubre.

Leizaola, que sustituye en el cargo al socialista Jesús Eguiguren, fue elegido por mayoría absoluta de la Cámara –43 votos– en votación secreta.

Recibió el apoyo de los 22 parlamentarios de su partido, PNV, así como de los 9 de EA, los 6 del PP y el mismo número de EE, partidos que de antemano habían expresado su apoyo al candidato nacionalista.

Los parlamentarios de Herri Batasuna abandonaron sus escaños y salieron del hemiciclo antes de que comenzara la votación para la elección de la nueva Mesa del Legislativo vasco.

Por su parte, los parlamentarios del PSE-PSOE y los de Unidad Alavesa votaron en blanco.

EL PSE-PSOE PASARA A LA OPOSICION

El PSE-PSOE pasará a la oposición en la legislatura vasca que hoy comienza con la constitución del nuevo Parlamento autónomo, después del intento frustrado de reeditar el pacto de Gobierno con el PNV, anunció el secretario general de los socialistas vascos, Ramón Jáuregui.

Jáuregui ofreció una rueda de prensa minutos antes del comienzo del pleno constituyente del nuevo Parlamento vasco, para manifestar que el PSE-PSOE "asume que el PNV haya decidido romper las negociaciones", así como "el papel que nos corresponde en estos momentos".

Tras reiterar que el pacto entre nacionalistas y socialistas era el mejor que el País Vasco, Jáuregui acusó al PNV de haber llevado a cabo las negociaciones "en clave maximalista, que no podemos entender".

El PNV, según Jáuregui, ha preferido "hacer un Gobierno más nacionalista, con reivindicaciones maximilistas, triunfando las tesis que en su día defendieron el tripartito para el Senado y el derecho a la autodeterminación", en alusión a los acuerdos entre el PNV, EA y EE en dichas cuestiones.

DISTURBIOS EN MARRUECOS.- RABAT.- A más de 30 asciende el número de muertos en Fez, según informaciones que son ignoradas oficialmente, tras los violentos incidentes que tuvieron lugar el viernes con ocasión de la huelga general, según el diario «Itihad al Ishtiraki, órgano de la Unión Socialista de Fuerzas Populares. En la foto, algunos de los autobuses incendiados en el centro de Fez durante los incidentes. (EF/AP)

La esposa de un cartero, herida al estallar un paquete bomba, en Vallecas

Madrid. (Efe).

La esposa de un cartero de Correos resultó anoche herida al abrir un paquete-bomba que había sido depositado en el buzón de su domicilio, situado en la finca número 36 de la calle Mula de San Juan, en el pueblo de Vallecas, informaron hoy a Efe fuentes policiales.

La herida, identificada como Concepción González Alvarez, de 44 años, sufrió lesiones en la pierna izquierda, las manos y la cara, de pronóstico grave, y se encuentra ingresada en la Clínica Nuestra Señora de Loreto. La explosión se produjo poco antes de la medianoche, cuando Concepción González abrió un paquete en forma de libro depositado encima de su buzón. Según el cuñado de la víctima, Manuel Rivas, el paquete-bomba iba dirigido a la propia Concepción González.

Problemas con el MOPU

Dieciocho alcaldes y concejales de la provincia de Burgos anuncian su dimisión en bloque

Burgos. (Efe).

Dieciocho alcaldes y concejales, de distinto signo político, de otros tantos ayuntamientos de la Ribera burgalesa del Duero han anunciado su intención de presentar la dimisión colectiva de sus cargos al gobernador civil.

Esta decisión ha sido comunicada a primeras horas de esta madrugada por un portavoz Jaime Herrero, alcalde de Villalba de Duero, tras haber sido desalojados por la policía de las dependencias de la Jefatura de Carreteras de Burgos donde llevaron a efecto un encierro para pedir el acceso directo de sus respectivos municipios a la autovía Madrid-Burgos, actualmente en período de ejecución.

Previo al encierro, los alcaldes habían mantenido una entrevista con el delegado del MOPU en la zona oriental de Castilla y León, Francisco Almendres, con el fin de reiterar la petición de acceso directo a sus municipios a la autovía, solución que el MOPU considera inviable.

Almendres ha manifestado que la solución que ofrece su departamento es la de unir a todos los pueblos que se consideran afectados y darles acceso a través del polígono industrial de Aranda de Duero, ya que hacerlo de otro modo implica un grave riesgo de inseguridad vial.

Tras producirse el desalojo de los alcaldes por la policía, Herrera expresó su propuesta por la "desproporción de fuerzas policiales" empleadas a este fin, aunque reconoció que la actitud de las fuerzas de seguridad fue en todo momento correcta.

Anunció que hoy por la noche alcaldes y concejales se reunirán con sus vecinos, en concejos abiertos, para tomar la decisión de dimitir en bloque, si se acuerda así.

La Reina visitó una maqueta de la esfera armilar

Madrid. (Efe).

La Reina doña Sofía visitó hoy en una maqueta de la esfera armilar, que será símbolo emblemático de Madrid en los actos que se celebrarán en 1992 para conmemorar el V Centenario del Descubrimiento de América, y la capitalidad cultural europea de Madrid.

La esfera armilar, expuesta en el salón de baile del Círculo de Bellas Artes de Madrid, es un proyecto ya aprobado dentro del programa oficial de los actos previstos con motivo de cumplirse 500 años del descubrimiento de América.

La esfera costará 6.500 millones de pesetas, de los que 4.200 serán subvencionados por UGT y los 2.300 millones restantes por el Consorcio formado por el Ayuntamiento de Madrid, la Comunidad y la Sociedad Estatal para el V Centenario, y se ubicará en el polígono de Valdebernardo, en el distrito madrileño de Vallecas.

Acompañaron a la Reina en su visita, el presidente de la Comunidad Autónoma de Madrid, Joaquín Leguina; el alcalde de Madrid, Agustín Rodríguez Sahagún; el secretario general de la Unión General de Trabajadores, Nicolás Redondo, y Carlos Soto, consejero delegado de la cooperativa ugetista PSV, promotora del proyecto.

PALENCIA

Presentados los Presupuestos Municipales: 3.746,5 millones de pesetas (Página 5)

La Comisión Provincial de Gobierno hace un balance positivo de las actuaciones de la Administración Central (Página 6)

Programación navideña del Ayuntamiento (Página 7)

Pregunta parlamentaria de IU sobre el horno incinerador de San Mamés (Página 8)

Sucesos: Robos (Página 8)

Reunión regional de las Delegaciones de Manos Unidas (Página 10)

M.C.D.2022

MIERCOLES 19

Santoral: Ss. Urbano V. Anastasio I, Sindimio pp.; Nemesio, Dario, Zósimo, Segundo, Ciriaco, Pablo, Anastasio, Maura, Eusebio, Marcelo, Hipólito, Máximo, Adria, Fausta, Polieuto ms.; Gregorio, Crescencio obs.; Protasia v.; Riberto ab.; Timoteo anac.

Sale el sol a las 08,33 h. y se pone a las 17,50 h. La luna sale a las 10,19 y se pone a las 20,57. Cuarto creciente el 25 en Aries.

Refrán: "Mal de muchos, consuelo de todos"

EFEMERIDES

1897 El presidente estadounidense Mac Kinley anuncia la intervención de su país en la guerra de Cuba contra España.

1941 Hitler asume el mando supremo de las fuerzas armadas alemanas.

1950 El general Eisenhower es nombrado comandante supremo de las fuerzas de la OTAN.

1979 El Gobierno de Estados Unidos amenaza a Irán con el bloqueo naval de su comercio exterior si se efectúa el juicio contra los rehenes de la embajada norteamericana.

1984 El presidente del Gobierno vasco, Carlos Garaicoechea, es obligado a dimitir de su cargo por la Asamblea Nacional del PNV.

1987 El soviético Gari Kasparov, campeón mundical de ajedrez, al empatar a doce puntos con el aspirante Anatoli Karpov, en Sevilla.

1989 El primer ministro de Jordania, Mudar Badram, anuncia el levantamiento de la ley marcial, imperante en el país desde hace 22 años.

EL DIARIO PALENTINO
EL DIA DE PALENCIA

Palencia: Mayor, 67 - 34001. Apartado de Correos, 17.
Teléfonos: Redacción, 744822. **Anuncios y suscripciones,** 740417.
Administración, 740258 **FAX,** 743360
Depósito Legal: P-2-1958
Presidente editor: José Luis Alonso Almodóvar; **Gerente:** José Luis Alonso Cruz
Director: JOSE MARIA RUIZ DE GOPEGUI Y SANTOYO. **Redactor jefe:** Gonzalo Ortega Aragón
Jefe de talleres: Francisco del Campo

Ventanal

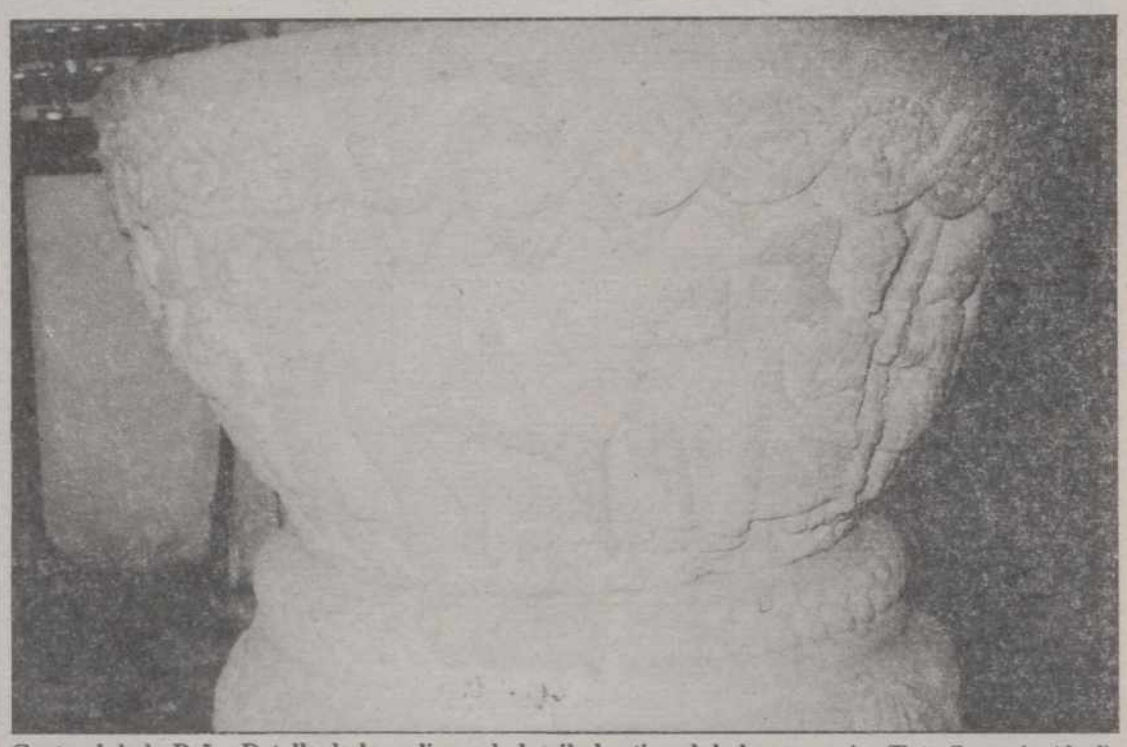

Cantoral de la Peña: Detalle de los relieves de la pila bautismal de la parroquia.-(Foto Sagrario Abad).

Si desea publicar fotografías de su localidad en el "Ventanal", envíelas a El Diario Palentino. Redacción. C/ Mayor, 67 - 34001 Palencia. Indique el lugar y el autor. Formato

CARTELERA

ORTEGA: Programación especial *"Melodía de seducción", "La vida de Brian", "Los gemelos golpean dos veces" y "Sexo, mentiras y cintas de vídeo"* (abono 350) (4,15-6,15-8,15-10,45)
AVENIDA 1: *"El exorcista III"* (13) (5,30-8,15-10,45)
AVENIDA 2: *"Ghost"* (13) (5,30-8,15-10,45)
AVENIDA 3: *"Presunto inocente"* (13) (5,30-8,15-10,45)
AVENIDA 4: *"Un puñado de polvo"* (13) (5,30-8,15-10,45)
AVENIDA 5: *"Regreso al futuro III"* (T.) (5,30-8,15-10,45)
AVENIDA 6: *"Sin vía de escape"* (13) (5,30-8,15-10,45)
CINE BOSTON 1: *"Tortugas ninja"* (5,30-8,15-10,45)
CINE BOSTON 2: *"La escalera de Jacob"* (5,30-8,15-10,45)
CINE BOSTON 3: *"Muerte entre las flores"* (5,30-8,15-10,45)

SORTEOS

Lotería primitiva

Jueves, 13 de diciembre
14-15-22-25-28-32
C 8

BONOLOTO

Domingo, 16 de diciembre
3-16-19-22-42-47
C 14

Lunes, 17 de diciembre
1-4-11-27-28-32
C 44

Martes, 18 de diciembre
3-12-18-22-27-34
C 25

Miércoles, 12 de diciembre
19-20-30-39-42-48
C 4

ONCE

n.º premiado ayer
29978

FARMACIAS

Martes, 18: Doña María Josefa Herrero Muñoz (Mayor, 26) y doña María Carmen Esperanza Aller García (Avda. Cardenal Cisneros, 29).

Miércoles, 19: Don Javier Atienza Romero (Mayor, 21) y don Mario Rodríguez Chacón (Los Alamos, 16 -posterior-).

Servicio Nocturno: Don José María Fernández Nieto (Mayor,40). Tfno. 742470. Diariamente desde las 10,30 de la noche.

TELEFONOS

Hospital General "Río Carrión"	72 29 00
Ambulatorio	74 40 11
Hospital Provincial "San Telmo"	72 82 00
Casa de Socorro	72 24 81
Clínica Cruz Roja	72 41 00
Cruz Roja (urgencias)	72 22 22
Clínica "Virgen de la Salud"	74 77 00
Ambulancias	75 22 40
Ambulancias Cruz Roja	74 41 46
Ambulancias Vipamiel	84 46 76
Policía (urgencias)	0 91
Policía Nacional	74 27 15
Protección Civil	0 06
Bomberos (Palencia capital: 080)	72 11 11
Subsector de Tráfico	72 06 88
Guardia Civil	0 62
Policía Municipal	74 76 77
Ayuntamiento	74 97 00
RENFE -información-	74 30 19
Autobuses RENFE	74 32 22
Taxis: Parada Federación	74 21 26
" " Pasaderas	74 08 10
" " San José	72 00 16
" " San Lázaro	72 20 76
" " Est. RENFE	74 39 19
Iberduero, averías	74 25 57

ACTOS Y CONVOCATORIAS

Jornadas forestales: Los días 18 y 19 de diciembre se celebran en la Escuela Universitaria Politécnica Agraria unas jornadas forestales sobre árboles en peligro, dedicadas al acebo y al olmo. Tendrán lugar en la sala de audiovisuales de este centro, a partir de las 11 de la mañana. Está previsto que se desarrollen dos conferencias. La primera, sobre los "Acebos y aceedas. Ecología, conservación y manejo", la impartirá Juan Andrés Oria, profesor de Botánica Forestal, y la segunda, "Olmos, olmedas. Su problemática actual y su futuro", será dada por Andrés Martínez de Azagra, profesor de Hidráulica e Hidrología Forestal.

Congregación mariana: La Congregación Mariana de Señoras tendrá su retiro mensual mañana miércoles, día 19, a las 5.30 de la tarde, en la residencia de los PP. Jesuitas.

Concierto.– Organizado por el Conservatorio de Música, este jueves, a las 8 de la tarde, en el Centro Cultural Provincial, dará un concierto el guitarrista Gabriel Estarellas.

ISFAS.- Se comunica a todos los afiliados al ISFAS que el peridodo para el cambio voluntario de entidades de seguro libre será entre el 1 y el 31 de enero.

Asociación Lendel.- Este jueves, a las 6 de la tarde, tendrá lugar la fase final y la entrega de premios del V Certamen cultural organizado por la Asociación Lendel. Se celebrará en la sala de usos múltiples de Caja Salamanca.

M.C.D.2022

INSULTANTES

Estamos en los albores de la Navidad y por el país corre un viento real muy frío y un viento metafórico insultante. Como si la crudeza del otoño hubiese aguzado los nervios y en vez de felicitaciones algunos se dedicasen a mandar puñaladas verbales. Que de seguir esto así nos vamos a poner todos de chupa de dómine.

El espectáculo nacional de un gobernante mascullando exabruptos contra todo lo que no sea oro, incienso y mirra, es para coger la puerta e irse de acampada. Allí, al menos, el silbido del viento y el aullido de los lobos serán cosas naturales. Que no hay bochorno humano más grande que un hígado enfermo haciendo de vocero.

Nos duele en la solana, tertulia de buenas voluntades, anhelos y recuerdos, este temporal hiriente y carroñero. Y más si los bramidos son de señor de sillón y vara, que en vez de poner los pies en tierra y trabajar un pasto ameno para sus ovejas, parece realizar su pastoral vocación a cachavazos con otros guardianes.

Naturalmente que quien pastorea insultos, vengan a cuento o a descuento, está realizándose en esencia, que tampoco es cuestión de pedir peras a olmo seco, ni esperar un buen vino en tinaja a barro sucio. De la abundancia del corazón habla la boca y no le pidamos a camino embarrado que nos lleve a ver las maravillas.

Pobre argumentación la del que, llueva a gusto o a disgusto, insulta al cielo, al sol, a la sombra y hasta a la manga riega. Quizá sea una táctica defensiva, una pirotecnia de entretenimiento, que mientras otros se limpian de las suciedades lanzadas no tendrán tiempo de sacar a la plaza las suciedades del lanzador. Quizá sean los bramidos de la fiera acosada, una sansonada burda y palurda, que antes de que me prendan a mí intente tirar el templo y oficiar una hecatombe. Pobrísima demostración de democracia de quien se viste de capa de progreso y tiene en el revés un forro troglodita. Pasmoso insulto a un estado de ilusión, incitando al ruedo cavernario del palo y tente tieso.

Claro que siempre habrá manadas dóciles de aplaudientes en la verbena de las navajas verbales. Arribadas de palurdos, gozadores de gresca a campo abierto. Y gentes que entrarán al toro, porque la carne es flaca. Así que mejor poner el villancico y montar el belén donde nos venga. Cerrar las ventanas y que no entre el aire de las culebrillas. Y poner el alma a Navidades, a pesar de todo. Pasará el invierno y pasarán los nubarrones de la vergüenza. El barro cubrirá a lo sembradores de lodo y el que haya podido bañarse en Navidad seguramente llegará con cuerpo limpio en primavera.

Grandes Firmas

El gran teatro del mundo

Por Arturo USLAR PIETRI

(De la Academia Venezolana de la Lengua)

Hubo un tiempo en el que los poetas pensaron que la vida real era un engaño, una apariencia o un tetro en el que todos desempeñábamos papeles falsos. Era una visión desengañada del mundo y de la sociedad. Nada era real, todo era mera apariencia, todo era mentira y todo tenía que terminar en desengaño. Era la concepción barroca de la vida humana. Un auto de Calderón se titula muy elocuentemente "El Gran Teatro del Mundo".

El mundo moderno pareciera haber repudiado esta visión de la sociedad. La democracia, la libertad de expresión y la ciencia parecían habernos acercado a la verdad como nunca antes, se pretendía estar en un mundo real; sin embargo, de una manera sorprendente y peligrosa, pareciera que en medio de nuestras computadoras, de nuestra información estadística instantánea, de nuestros prodigiosos medios de comunicación, se estuviera produciendo un regreso a la falsificación de la realidad y a la creación sistemática de imágenes falsas.

Es lo que, en muchas formas, ocurre todos los días en los grandes centros de la civilización actual. Cada vez se hace, paradójicamente, más difícil llegar a conocer la realidad subyacente porque vivimos sumergidos en un ambiente de eficaces apariencias. Dos actividades, múltiples y muy poderosas, dominan la red de las comunicaciones modernas: la publicidad y las relaciones públicas. El principal y deliberado objeto de ambas es crear imágenes de personas e instituciones para la opinión pública. No es necesariamente una actividad inmoral. En las condiciones de la vida actual, de la libertad de decisiones, de la economía de mercado, de la importancia de la opinión de los demás, se hace imprescindible contar con mecanismos que informen, expliquen y faciliten los criterios y decisiones del gran público, bien sea en torno a un refresco o a cualquier cuestión de interés general, desde el prestigio y fiabilidad de una empresa hasta la presentación de los intereses en pugna ante la futura decisión de carácter gubernamental.

Hace poco leía en el "magazine" de "The New York Times" un excelente reportaje sobre la que es, posiblemente, la más grande firma de relaciones públicas en el planeta: Hill & Knowlton, de Nueva York. Con decenas de oficinas en los cinco continentes y centenares de especialistas, tiene una cifra anual de negocios que sobrepasa 168 millones de dólares. Entre sus clientes figuran algunas de las más grandes empresas del mundo, como también algunos gobiernos, y hasta cuestiones tan debatidas como mantener el punto de vista de la asociación de los obispos católicos en Estados Unidos en el arduó problema del derecho al aborto. Los servicios son múltiples y van desde escribir boletines de noticias, cartas públicas e informes a las asambleas de accionistas, hasta asesorar en la manera de responder una entrevista, hacer una declaración pública o realizar una gestión ante los órganos del poder político.

¿Que relación de fidelidad guarda esa imagen fabricada con la realidad subyacente? Es algo difícil de precisar. El público, es decir, la mayoría de las gentes, termina por estar sumergido en el torrente de informaciones e intencionadas, bajo las cuales resulta difícil discernir la verdad. Lo mismo ocurre con la publicidad. La imagen y los atractivos de un producto a veces poco tienen que ver con su propia naturaleza. Se le añaden estímulos psicológicos de oportunidad o de prestigio que satisfacen algunos impulsos del subconsciente colectivo.

Este verdadero teatro no se detiene en la esfera de la promoción de empresas, puntos de vista o productos, sino que ha entrado igualmente en la vida política. Hoy los políticos no sólo tienen que cuidar lo que se llama su imagen, sino, además, lograr formar por todos los medios la más atractiva y favorable posible, aunque no corresponda con la realidad. Consejeros y planificadores expertos deciden no sólo lo que el personaje tiene que decir, sino cómo y cuándo decirlo, y, además, escogerle el peinado, el traje y la ocasión adecuados para darle un aura de popularidad y de simpatía, lo que, en resumen, no significa otra cosa que la creación artificial de una personalidad.

Desde que se afirmó la democracia parlamentaria, las palabras de un político tenían mucha importancia y constituían una parte relevante de su personalidad pública. Hubiera sido escandaloso que se hubiera revelado que los discursos de Gambetta, de Castelar, de Clemenceau, de Briand o de Churchill habían sido escritos por otra persona. Hoy es lo usual. En los Estados Unidos se conocen públicamente los nombres de los "speechwriters" de los presidentes y de los políticos destacados.

Pareciera que estamos volviendo, de una manera inesperada, al gran teatro del mundo de los barrocos, donde todo era apariencia y era difícil alcanzar la realidad subyacente. En medio de nuestros maravillosos sistemas de comunicación, hemos desembocado en la inautenticidad como sistema.

¿Quién es el que nos habla? ¿De quién son las palabras que dice? ¿Cómo es el hombre real que está por debajo de la imagen fabricada? Algún día tendrá que venir el desengaño.

Exclusiva Agencia EFE

DON ELVIRO

Por MELLADO

M.C.D.2022

Iberia, Telefónica y todo lo demás

J.R. SOLANO

Si ustedes tienen la curiosidad de pasar su vista sobre la sección de "Cartas al Director" de cualquier periódico, se encontrarán casi cotidianamente con misivas que se refieren a la compañía Iberia o a la Telefónica, y conste que en esta línea de prioridad la tercera posición la ocupa la RENFE, esa enorme empresa donde los despropósitos parecen crecer de año en año, posiblemente al mismo ritmo que sus enormes déficits presupuestarios. ¿Corresponde el cuarto lugar a nuestro Correos, otra de las grandes calamidades nacionales. Cuando se dispone de cuatro empresas de este porte, es extremadamente difícil lograr eso de que "España funcione", un proyecto gubernamental que aún está lejos de lograrse.

Iberia es, triste decirlo, una de las empresas españolas más desacreditadas. Es raro que un vuelo llegue o salga a su hora, por lo general sin que los viajeros, reducidos a la condición de modestísimo ganado, reciban información de ninguna clase. Es ya casi legendario que la comida es mala, que el servicio intenta ser eficiente cuando no está en huelga –lo que sucede casi siempre– y lo más habitual en ciertos vuelos es que los asientos de primera, cuando hay vacantes, estén siempre ocupados por empleados de Iberia, que viajan gratis. Cierto es que casi todos los empleados de las líneas aéreas del mundo tienen gratis un viaje al año, pero en Iberia el derecho parece extenderse a cónyuges, hijos, padres, suegros y parentesca de toda clase. Se comprende así que lluevar las protestas, sin que la empresa en cuestión haga el menor caso. El caos de las líneas españolas y de nuestros aeropuertos, es ya casi legendario. El día en que Iberia pierda el monopolio, dentro de poco más de dos años, llegará el desastre.

Pero Iberia quiere al tiempo hacerse cargo de otras líneas internacionales, explotadas por diferentes empresas, como al parecer sucede con las portuguesas, las chilenas y las argentinas, también deficitarias. Que esto se haga cuando se aproxima el momento en que Iberia tendrá que abonar varios cientos de miles de millones de pesetas por nuevos aviones, pues los que tiene compiten en vetustez con los que el Gobierno ha comprado para el Rey Don Juan Carlos. Se comprende así que mientras Iberia ganó en los años pasados algunos miles de millones, ya se anuncie que perderá 15.000 millones en este año. ¿De verdad sólo 15.000 millones? Un día se sabrá la verdad sobre este negocio alucinante.

El tema de la Compañía Telefónica es igualmente delirante. Una compañía que a lo largo de los últimos años no ha conseguido dar un servicio ni siquiera mediano, está invirtiendo miles de millones de dólares en las líneas telefónicas argentinas, y al parecer proyecta hacer lo mismo en Chile, en Paraguay, en Venezuela y en general allí donde le permitan poner su mano. Sólo en Argentina, la inversión de nuestra Telefónica es de 2.830 millones de dólares, unas 275.000 pesetas en números redondos. ¿Por qué invertir en Argentina esa fuerte suma de dinero, cuando el funcionamiento de los teléfonos en España es el que todos sabemos, sencillamente detestable? Los argentinos verán mejorar sus teléfonos, pero nosotros seguiremos con el servicio pésimo, y con miles y miles de peticionarios haciendo cola para lograr un teléfono en su casa.

Cierto es, resulta muy beneficioso para las compañías que fabrican teléfonos móviles, que gracias a Telefónica y su mal servicio están haciendo negocios de oro. Se dice que en los teléfonos de Argentina hay hasta telarañas. Los españoles ya tenemos las telarañas en las orejas, de tanto intentar hablar con Valencia y que nos salga Cádiz. O lo que aún es peor: que no salga nadie.

RENFE pertenece a la historia negra de nuestra nación, pues le debemos un pésimo servicio ferroviario, de los peores de Europa, pero al tiempo algo patrióticamente entrañable. Acaso no sepan ustedes que allá por el comienzo de los años 40, cuando los alemanes llegaron a los Pirineos, se habló de que tratasen de llegar hasta Gibraltar y de paso hacer lo que Napoleón siglo y cuarto antes. Pero los españoles de aquel tiempo se tranquilizaron. Teníamos pocas armas, malos y viejos aviones, se comía poco y mal, pero esta frase dio la vuelta a España:

– No hay que inquietarse. Contamos con la RENFE para que los alemanes no invadan España.

Era cierto, porque no sólo faltaba material rodante sino que además teníamos un ancho de vía como el ruso, distinto al del resto de Europa, por desgracia. Los alemanes no entraron y RENFE ha mejorado un poquito, pero no demasiado. Del correo es mejor no decirles nada. Dentro de poco, cuando una carta nos cuente diez veces más que hace quince años, acaso las cartas urgentes lleguen a su destino en una semana. Ahora echar una carta al buzón es como lanzarla al mar dentro de una botella. Llegará cuando a nuestro servicio de Correos, antaño ejemplar, le dé la realísima gana.

Agencia local de información

Marco A. ALMAZAN

Doña Puri y doña Angustias, ambas cuarentonas, con rizadores en el pelo, en bata y sosteniendo una taza de café en la mano, se saludaron de ventana a ventana.

– Hola Puri –dijo Angustias.

– Hola –repuso doña Puri, que a las diez de la mañana no puede pronunciar muy bien el nombre de Angustias. Ni ningún otro.

– ¿Te has enterado?

– ¿De qué?

– De que el marido de Lola llegó a las siete de la mañana. Oliendo a whisky.

– ¿Solo?

– Lo bebe puro.

– Digo, que si llegó solo o acompañado.

– Lo trajo una patrulla.

– Claro como tiene influencias en el Gobierno... En cambio al mío, la última vez que anduvo de picos pardos, lo trajo el lechero.

– ¿Y tú qué hiciste?

– Pues que le tomé los tres litros de costumbre.

– ¿A tu marido?

– No, mujer: al lechero.

– Es decir, que ya no te preocupas.

– ¡Cómo no me voy a preocupar! Acaban de subir el litro.

– Quiero decir, que ya no te preocupas de que tu marido llegue tarde.

– Ojalá llegara tarde. El muy canalla siempre llega temprano. Pero del día siguiente.

– Pues el mío llega a los ocho días. ¿A que no sabes qué disculpa me dio la última vez?

– No lo sé. Traté de enterarme, pero estaban ustedes discutiendo en voz baja.

– Me salió con que habían desviado su taxi a Cuba.

– Por lo menos tiene imaginación. El mío todavía me sale con que tuvo junta de accionistas. Por lo visto cada vez que se juntan los accionistas, les amanece.

– Es que no tienen vergüenza ni noción del tiempo o del espacio.

– ¿Los accionistas?

– Los maridos. Pero yo ya no me preocupo. Antes amenazaba a Pepe con irme a casa de mi mamá, pero ahora ya no puedo.

– ¿Por qué?

– Porque murió hace cinco años.

– ¿Pepe?

– No. Mi mamá.

– ¿Y ahora qué haces?

– Pues le digo que se bañe y se cambie de ropa.

– Haces bien. Cuando los maridos andan por ahí, se ensucian que es una barbaridad.

– Llegan hechos un asco.

– O bien muy bañaditos, rasuraditos y perfumados. En estas ocasiones sí le atizo al mío. Bueno, pero dime: ¿Qué pasó con Lola y su marido?

– Todavía no lo sé, porque siguen de bronca. LLevan ya tres horas.

– Es que hay mujeres que se preocupan por pequeñeces.

– Dios debería castigarlas y darles un marido de esos que no dejan a la mujer ni a sol ni a sombra. Bueno, me voy. Creo que ahí traen al mío...

– No lo traen, Puri. Tu marido es el que trae a mi Pepe.

M.C.D.2022

«Es bastante realista y novedoso en su estructura»

El concejal de Hacienda presentó públicamente el Presupuesto del Ayuntamiento para 1991

Redacción

El concejal delegado de Hacienda, Isidoro Fernández Navas, presentó esta mañana a los informadores el Presupuesto del Ayuntamiento para 1991, ya conocido por todos los grupos políticos. Será dictaminado en un Pleno extraordinario convocado para el próximo miércoles 26 de diciembre.

Del Presupuesto, que asciende a 3.746,5 millones de pesetas, dijo Fernández Navas que en líneas generales lleva los mismos planteamientos que los del 89 y el 90, es decir una consignación muy realista en ingresos, que está incluso por debajo de lo que esperan recaudar y recibir por distintos conceptos, con los objetivos de contener los gastos para evitir un déficit y poder llegar nuevamente a un superávit, por mayores ingresos. "Estos planteamientos dieron resultados importantes en el 89, con un superávit de 571 millones, y se espera que también los den en el 90 con otro superávit que pasará de los 200 millones. De esta forma hemos reconocido ya el 50 por ciento de la deuda extracontable -era de 1.000 millones a mayo del 89-, esperamos llegar a reconocer hasta un 80 ó 90 por ciento con el superávit del 90 y al cien por cien con el de 1991".

El concejal de Hacienda dijo también que con este Presupuesto se culmina el proceso iniciado en el 89 de clarificación de la deuda y regulación contable del gasto. "Por otra parte, explicó, es un documento novedoso en el sentido de que lo hemos adaptado a la nueva Ley Reguladora de Haciendas Locales, que obligará desde 1992 a llevar una contabilidad uniforme en todos los Ayuntamientos. Nos hemos adelantado en esta nueva estructura para que 1991 nos sirve de rodaje y podamos ver y corregir las posibles dificultades, de forma que en el 92 podamos hacerlo mejor aún. Se trata de hacer una clasificación orgánica por áreas, una clasificación económica y una clasificación funcional para que podamos conocer los gastos por conceptos y por áreas y servicios".

FOTO LUIS

El concejal de Hacienda, al fondo, con los informadores

Valoró de forma importante el hecho de que por primera vez en mucho tiempo el Presupuesto vaya a aprobarse antes del 31 de diciembre y pueda entrar en vigor el 1 de enero. "En el 89 aprobamos el preupuesto en junio, este años lo hicimos en febrero y ahora -el día 26– vamos a aprobar el de 1991. Espero que siga ocurriendo lo mismo en años sucesivos".

Otra variación que ha sufrido el Presupuesto del 91 es la de ingresos del Impuesto de Bienes Inmuebles de Naturaleza Urbana -la llamada Contribución Urbana-. Se han consignado menos millones de los previstos inicialmente debido a la suspensión de la revisión catastral. Ahora hay que elevar el tipo impositivo fijado en las Ordenanzas Fiscales, que era este año del 0,25 por ciento, resultante de reducir el anterior tipo del 0,62 para contrarrestar la subida media del valor catastral que era de un 300 por cien. Al suspenderse la revisión, el tipo fijado por el Ayuntamiento tendrá que subir no sólo al 0,62 por ciento sino incluso por encima. Podría estar, según avanzó Fernández Navas, en torno al 0,64 por ciento.

Sobre este nuevo tipo impositivo tendrá que adoptar acuerdo el Pleno Municipal en la misma sesión presupuestaria.

Abundando en el reconocimiento de la deuda extracontable y en el pago de ésta y de la deuda contable, señaló el concejal de Hacienda que actualmente y a la espera de hacer la liquidación de 1990, quedan 470 millones de la deuda extracontable por reconocer. Respecto a los pagos pendientes a las empresas concesionarias señaló que el de AQUAGEST ya está acordado hacerlo en los diez años de la nueva concesión; la deuda con IBERDUERO se saldará con el superávit del 90; la de TUPASA se abonará en tres años y la de SEMAT quedará eliminada en el primer semestre del 91. "Sólo nos quedaría la deuda con las Cajas de Ahorro que ha variado en función de la demora en el pago. Habrá que ir a un nuevo préstamo a largo plazo, aunque debo decir que en 1990 se les ha pagado más de lo que habían desde 1981".

Manifestó además que la carga financiera del Ayuntamiento es actualmente muy baja, algo superior al 11 por ciento frente al 25 por ciento que permite la Ley e insistió en que el Presupuesto del 91 no es restrictivo puesto que el capítulo de Inversiones refleja nada menos que 724 millones. "Es un Presupuesto bastante realista, novedoso en su estructura y quizá el más informativo en el sentido de conocer los gastos".

Se mostró satisfecho de la labor realizada desde que está al frente de la Hacienda municipal y respecto a la controvertida subvención de 3 millones al C.F.Palencia dijo que cuando la anunció el concejal de Deportes él criticó la forma en que lo hacía. "Esa subvención como otras deportivas debe aprobarlas el Consejo de Administración del Patronato Municipal de Deportes. Yo sólo he fijado la cuantía total para esa partida que es de 140 millones. Las subvenciones debe decidirlas el Patronato".

Ultimos días de inspección técnica de vehículos con matrícula anterior a la P-5662-D

El plazo para pasar la primera inspección técnica para los turismos cuya matrícula sea anterior a P-5662-D finaliza al término del presente mes de diciembre.

La Asociación de Entidades Colaboradoras con la Administración en la Inspección Técnica de Vehículos recuerda que, aparte de una obligación, el paso por la ITV es una garantía de seguridad para el vehículo y principalmente para sus ocupantes. Cinco de cien turismos revisados presentan defectos graves en algo tan importante como son los frenos, etc.

Al ser éstos los últimos días para los vehículos reseñados, así como para todos aquéllos que ya pasaron la inspección en años anteriores y que deben repetirla periódicamente, se espera una masiva afluencia de vehículos a la inspección. Por ello, se recomienda llamar por teléfono al centro más cercano, para concertar cita e informarse de los días y las horas más adecuados, en evitación de largas esperas.

Hay que recordar que las ITV disponen en horarios adaptados al público, continuados en algunos casos, y que se encuentran abiertas inclusos los sábados. También se recuerda que los centros de ITV no tienen competencia sancionadora y sólo se limitan a señalar los defectos de los vehículos.

El centro de Inspección Técnica de Vehículos de Palencia está ubicado en el Polígono Industrial de Villalobón, Parcela 54, con acceso desde el Vial. Teléfono 727508.

M.C.D.2022

El gobernador hizo un balance positivo sobre la actuación de la Administración del Estado en Palencia

Esta mañana la Comisión Provincial de Gobierno celebró la última reunión de este año

Mariano VALERO

Ultima reunión de la Comisión Provincial de Gobierno dentro de este año FOTO LUIS

La Comisión Provincial de Gobierno, presidida por el gobernador civil, Esteban Egea, se reunió esta mañana por última vez en este año, para tratar sobre asuntos de trámite y a la vez hacer una balance de lo realizado a lo largo de 1.990 y dejar sentadas las bases sobre los parámetros a seguir por cada director provincial para la elaboración de sus respectivos programas y objetivos a cumplir el año próximo.

Los planes concretos de actuación de cada unidad de la Administración central en Palencia (direcciones provinciales y distintos servicios dependientes de los correspondientes departamentos ministeriales) para 1.991 quedarán definitivamente diseñados en la reunión que la Comisión Provincial celebrará a finales de enero próximo, cuando se conozcan los Presupuestos Generales del Estado y su distribución. No obstante, el gobernador civil adelantó que los objetivos no variarán, "pues como es lógico obedecen a la directrices marcadas en el programa del Gobierno".

Dentro de esos objetivos señaló la mejora de las infraestructuras dependientes de la Administración central y la creación de nuevos servicios para los ciudadanos, "que han experimentado un avance considerable en los últimos años, por lo que pretendemos continuar en esta misma línea". También aludió a las importantes inversiones realizadas a través de los convenios INEM-Corporaciones Locales, Casas de Oficios y Escuelas Taller o programas de formación, "lo que constituye una intervención directa y eficaz en la resolución de problemas que atañen a los municipios". A este respecto Esteban Egea recordó que desde algunos ámbitos se les ha acusado de hacer electoralismo político con este tipo de programas, "cuando lo cierto es que se ofreció participar en ellos a otras administraciones".

BALANCE POSITIVO

El gobernador valoró como positiva la labor desarrollada a lo largo de este año que ahora finaliza, "en el que se fijaron unos objetivos concretos y se ha realizado el seguimiento de los mismos". Por ello y basándose en los buenos resultados conseguidos, dijo que había reiterado la necesidad de mantener este sistema de trabajo basado en la planificación. Esteban Egea añadió que en la reunión se había tratado sobre la necesidad de mejorar la coordinación interna entre las distintas direcciones y servicios, así como la colaboración con otras administraciones (la local, provincial y autonómica). "Debemos -añadió- encontrar cauces adecuados y permanentes para esta coordinación y la voluntad expresa de facilitarla".

EDIFICIO DE USOS MULTIPLES

Los miembros de la Comisión conocieron las previsiones de utilización del edificio de usos múltiples, en plena construcción, teniendo previsto que esté listo para ocuparlo a finales del primer trimestre de 1.991. Según dijo el gobernador en la rueda de prensa sus dependencias acogerán entre 300 y 400 funcionarios, aunque no a todas las direcciones provinciales. Fundamentalmente se instalarán Trabajo, INEM, el Instituto de Seguridad e Higiene en el Trabajo y todos los servicios de Agricultura. Además de éstos, tendrán preferencia los servicios que estén ocupando locales arrendados y dentro de ellos los que más estén pagando por esos alquileres.

Con la entrada en funcionamiento del nuevo edificio se dará un mejor servicio al ciudadano, según indicó el gobernador civil, ya que se podrán resolver en el mismo, sin necesidad de ir de una a otra parte de la ciudad, la mayoría de los asuntos relacionados con la administración del Estado.

AMPLIACION DEL CONVENIO INEM-AYUNTAMIENTOS

También se reunió hoy en el Gobierno Civil la Comisión de Planificación y Coordinación de Inversiones del INEM-Corporaciones Locales, que aprobó la propuesta de distribución de los remanentes existentes, en una cantidad aproximada a los 17.000.000 de pesetas. Esta propuesta deberá ser refrendada por la Comisión Ejecutiva del INEM.

Esta ampliación de ayudas alcanza a 64 puestos de trabajo, beneficiándose exactamente dieciocho municipios (tan solo se han desestimado dos solicitudes, por no cumplir con las requisitos exigidos en la convocatoria). Son concretamente Cevico de la Torre (265.727 pesetas), Aguilar de Campoo (2.398.036), Palencia (1.328.636), Carrión de los Condes (2.398.036), Astudillo (797.182), Torquemada (1.866.583), Villarramiel (357.520), Paredes de Nava (797.182), Villada (265.727), Tariego de Cerrato (531.454), Boadilla del Camino (265.727), Grijota (803.673), Barruelo de Santullán (531.454), Mancomunidad de las Villas del Bajo Carrión y Ucieza (458.741), Monzón de Campos (803.673), Villamuriel de Cerrato (1.069.400), Becerril de Campos (1.333.285) y Cervatos de la Cueza (358.631 pesetas).

Estas ayudas se conceden para la contratación de desempleados y para realizar obras que se refieren a limpieza y acondicionamiento de los cascos urbanos, pavimentaciones, reparaciones de edificios de propiedad municipal, etc.

De los 64 puestos de trabajo temporales (los contratos tienen una duración de tres meses), 55 corresponden a peones, 7 a oficiales de primera, 1 oficial de segunda y 1 arquitecto.

Se abre el 20

Exposición de Díaz Zarate en Caja Salamanca

Redacción

Desde el jueves 20 y hasta el 30 de diciembre podremos ver en Sala Caja Salamanca de nuestra ciudad una exposición del pintor Juan Díez Zárate (Madrid, 1957). Formado como pintor con su maestro Eduardo Peña, en el Círculo de Bellas Artes y en diversos cursillos monográficos de la Facultad de Bellas Artes de Madrid, así como en prolongadas estancias en Italia, Marruecos y la España mediterránea, Díaz Zárate se autodefine como "pintor mediterráneo de línea clara".

García de Angela dice en el catálogo de esta muestra que en la pintura de Díaz Zárate "encontraremos aquellas sensaciones y emociones que se tienen en cualquier recorrido por una gran ciudad, paseantes sin rumbo conocido, impersonales pero expresivos en su conjunto, moles inmensas sin final que nos rodean, circulación constante y efímera al caer la noche, que abre sus mil ojos multicolores en prismas de compleja perspectiva que quedan en nuestro recuerdo". Añade que es una pintura moderna, divertida y de gran valor decorativo.

Cerrado el proceso electoral sindical en Correos

Se cerró el proceso electoral en Correos de Palencia con la constitución de la nueva Junta de Personal. Esta ostenta la representación del personal funcionario y está compuesta por 11 miembros, de los cuales 6 corresponden a CC.OO., 2 a CSIF, 2 a UGT y 1 al Sindicato Libre.

En días pasados se constituyó el Comité de Empresa que representa a los trabajadores fijos no funcionarios (laborales) y los trabajadores eventuales. Este Comité está compuesto por 9 miembros, de ellos 6 son de CC.OO., 2 de CSIF y 1 de UGT.

Esta mayoría absoluta de CC.OO. en ambas representaciones confirma la tendencia general del proceso electoral hacia el apoyo masivo a los sindicatos de clase frente a los sindicatos corporativos y los llamados "independientes".

Sección Sindical de CC.OO. Correos, Telégrafos y CPA

Este miércoles, en la Diputación

Presentación de las Actas del II Congreso de Historia de Palencia e inauguración del Curso de la Tello Téllez

Como ya hemos anunciado, mañana, miércoles, día 19, se celebrará, en el salón de actos del Palacio Provincial, la presentación de las Actas del II Congreso de Historia de Palencia, coincidiendo con la inauguración del Curso 1990-91 de la Institución

Intervendrá en la sesión el profesor Jesús María Palomares Ibáñez, secretario general de la Universidad de Valladolid, quien hablará sobre "Rasgos de la condición obrera en Palencia durante la Restauración".

En el mismo acto se presentarán las últimas publicaciones de la Institución.

Al final del acto, se entregarán los diversos tomos de las actas a los inscritos. Seguidamente, se ofrecerá un vino español.

EL TIEMPO

Seguirán las temperaturas bajas

Los cielos estarán nubosos en los sistemas montañosos de Castilla y León, con algunos bancos de niebla y temperaturas que seguirán siendo bajas, informó el Centro Meteorológico Zonal del Duero.

El viento soplará flojo de dirección variable y las temperaturas máximas socilarán entre los 7 y 2 grados, con mínimas de madrugada entre los 2 grados y los 3 grados bajo cero.

Para mañana, miércoles, se prevén cielos nubosos con alguna precipitación aislada en el Sistema Central, bancos de niebla matinales y temperaturas ligeramente más bajas.

Ayer, lunes, la temperatura máxima la registró Segovia con 7 grados, mientras que la mínima correspondió a Burgos con cinco grados bajo cero.

M.C.D.2022

Hoy se inicia con la iluminación extraordinaria

Los concejales de Festejos y Cultura presentaron ayer la programación navideña del Ayuntamiento

Algunas novedades en los actos de siempre

Redacción

Juan Carlos Revilla y Pedro-Pablo Abad, concejales de Festejos y Cultura respectivamente, presentaron ayer por la tarde en rueda de prensa la programación Navidad 90. Revilla destacó como novedad de este año la representación del Auto de Navidad y el Belén viviente el día 25 a las 6 de la tarde en la Plaza de la Inmaculada, nueva ubicación del Portal de Belén debida a las obras que actualmente se ejecutan en la Plaza Mayor. También comentó que debido a esas obras y al nuevo emplazamiento la Cabalgata de Reyes del 5 de enero próximo varía su recorrido. Sale en esta ocasión de la Avenida José Antonio para recorrerla entera, entrar por la calle Mayor hasta Correos y dirigirse por la calle Eduardo Dato hasta la Plaza de la Inmaculada.

FOTO LUIS

De izda. a dcha. Pedro-Pablo Abad, Juan Carlos Revilla, Rafael del Valle y Pilar Alcalde

Tanto la representación del Auto de Navidad el día 25 como la Cabalgata -que aumenta su número hasta 500 participantes- y posterior representación del Auto de los Reyes Magos el día 5 correrán a cargo del Taller Permanente de Teatro Palentino (TPTP), según el proyecto que este colectivo presentó al Ayuntamiento.

Juan Carlos Revilla se refirió además al interacuerdo alcanzado entre las Concejalías de Juventud, Cultura y Festejos para transferir las dos primeras el dinero necesario para cubrir los 5 millones de presupuesto que tiene la programación navideña. "Festejos sólo tenía 1,4 millones y el resto lo han puesto Juventud y Cultura hasta cubrir la totalidad del presupuesto, que se desglosa en 200.000 pesetas para premios de los distintos concursos, 2,7 millones para el Nacimiento, la Cabalgata y los dos Autos, 1,4 millones para la iluminación extraordinaria que desde esta tarde lucirá en toda la calle Mayor, 500.000 pesetas para fluido eléctrico, 45.000 pesetas como subvención al Bautizo del Niño y 225.000 pesetas para adquisición de los caramelos que se reparten durante la Cabalgata".

Revilla comentó también la instalación junto al tradicional Belén del puente con el río, el pozo, la caseta de los pastores y el castillo de Herodes, como elementos necesarios para que chicos y grandes puedan disfrutar con el Belén viviente. Sobre la vigilancia, anunció que será permanente durante las 24 horas "para evitar robos de piezas valiosas y sobre todo para evitar deterioros y actos de gamberrismo".

UN MARCO ADECUADO

Por su parte el concejal de Cultura manifestó que la Plaza de la Inmaculada le parece un marco realmente adecuado para la representación de los Autos de Navidad y Reyes "que tradicionalmente se celebraban en los pórticos de los grandes templos". A la plaza "rehabilitada y amplia" se suma el hecho importante de la segunda fase de la iluminación de la Catedral.

CONCURSOS NAVIDEÑOS

De los distintos concursos navideños señaló Pedro-Pablo Abad que este año los ha convocado directamente el Ayuntamiento "sin intermediarios" y llegando a acuerdos con las empresas privadas, de forma que los comerciantes de la zona peatonal de la calle Mayor han asumido los premios del certamen de villancicos y Pryca los de los concursos de tarjetas y narraciones. Comentó después que los premios son este año más sustanciosos en estos dos últimos concursos y que en el de narraciones se introduce la interesante novedad de publicar los trabajos premiados "en una edición de 15.000 ejemplares y con buena calidad, lo que siempre es un aliciente". En el caso de las tarjetas, serán expuestas a partir del 26 de diciembre en la Biblioteca Pública. Los fallos de estos concursos serán mañana 19 el de tarjetas, el jueves 20 el de belenes tanto de entidades como familiares, el 22 se celebrará el certamen de villancicos, que deja de ser concursos "para evitar pugnas desagradables" y el 27 se falla el concurso de narraciones, al que en esta edición se ha añadido la categoría de 9 a 11 años. El 3 de enero serán entregados los premios de todos los concursos en el Ayuntamiento.

Respecto a las razones de que Cultura tuviera remanente en su presupuesto para poder transferir a Festejos, Pedro-Pablo Abad explicó que su departamento tiene programas muy ambiciosos para los que se han conseguido colaboraciones importantes de otras entidades e instituciones, de forma que al Ayuntamiento le cuesten menos. "Lo único que hemos hecho es retrasar en quince días algunos gastos de imprenta para esa programación y ceder este dinero a Festejos que lo necesitaba urgentemente. Hemos tratado de fomentar la colaboración entre departamentos y no nos ha perjudicado en nada".

Sobre el grado de colaboración del Ayuntamiento con el programa "Pórtico de la Navidad 1990" organizado por la Junta de Castilla y León y con actos del 18 al 21 de diciembre, Pedro-Pablo Abad señaló que cuando su departamento estaba preparando el programa navideño la Junta comunicó que también lo estaba haciendo y el Ayuntamiento decidió colaborar cediendo la Banda Municipal de Música y no interfiriendo con otros actos en los de la Junta. "Lo que nos interesa es fomentar y propiciar buenos actos culturales, no tanto tener el protagonismo directo de los mismos".

El programa navideño se inicia hoy mismo con la iluminación extraordinaria, que permanecerá hasta el 7 de enero. El día 22, sábado, se celebrará el certamen de villancicos a las 8,30 de la tarde en el Auditorio de Caja España. El martes 25 tendrá lugar la representación del Auto de Navidad en la Plaza de la Inmaculada; los días 3 y 4 de enero los niños podrán entregar sus cartas a los pajes de los Reyes Magos también en la Plaza de la Inmaculada, donde el día 5 terminará la Cabalgata y será representado el Auto de los Reyes, último acto de la programación municipal.

M.C.D.2022

Sobre la planta incineradora de metales de San Mamés de Campos

Pregunta parlamentaria de Izquierda Unida

Firmada por Manuel García Fonseca, diputado del Grupo Parlamentario de Izquierda Unida, se ha presentado ante la Mesa del Congreso de los Diputados una pregunta sobre el proyecto de instalación de una planta incineradora de metales en las instalaciones de la antigua cerámica de la localidad palentina de San Mamés de Campos.

En dicha pregunta se dice que los habitantes del pueblo se oponen al proyecto "de esta planta incineradora de conductores de cobre, ya que además de ser objeto de una serie de irregularidades (incumplimiento de la distancia reglamentaria al núcleo urbano y del plazo de alegaciones por parte de los vecinos, entre otras), resultaría nociva para su salud, sus actividades agropecuarias y el medio ambiente en general".

Además se dice que sin necesidad de entrar en detalles técnicos, recogidos en el Laboratorio Regional de Medio Ambiente y de la Comisión de Saneamiento, dependientes de la Junta de Castilla y León, "la incineración como sistema de tratamiento de residuos industriales o recuperación de materias primas está desaconsejada por los expertos de prestigiosas organizaciones ecologistas, porque consiste en transformarlos en contaminación atmosférica y acuática difusa, aún más nefasta, además del resto sólido o de los lodos que asimismo genera."

También se hace constar que el transporte y traslado de sustancias tóxicas y peligrosas desde su lugar de origen a otras zonas "es una práctica socialmente injusta y desastrosa ecológicamente, puesto que al riesgo que supone todo el proceso se une el efecto desincentivador que tiene para el mejor sistema de tratamiento de residuos tóxicos que existe, que es el no producirlos."

El diputado de Izquierda Unida añade en su pregunta que, por desgracia, el caso de San Mamés no es aislado y es curioso que a las Comunidades subdesarrolladas de nuestro país, antes que el desarrollo, están llegando los efectos perniciosos y negativos de las regiones más ricas e industrializadas. "Destinarlas a ser enclaves receptores de la contaminación ajena es cerrarlas toda expectativa de auténtico desarrollo".

Las preguntas concretas para las que se pide contestación son las siguientes:

-¿Piensa el Gobierno abordar algún estudio sobre el carácter, la cantidad y el origen de los residuos (industriales y urbanos) producidos en España, en orden a aplicar de forma sistemática las soluciones más adecuadas para cada caso?.

-¿Piensa el Gobierno adoptar alguna medida para desechar la incineración como sistema de tratamiento de residuos?.

-¿Piensa el Gobierno adoptar alguna medida para el progresivo abandono de la proudcción y del tráfico de residuos tóxicos y peligrosos?.

-¿Piensa el Gobierno abordar alguna mejora de la legislación y los planes implicados en esta materia en el sentido de hacer preceptivas la información y participación social, especialmente de los vecinos afectados por tales situaciones?.

Hermandad de Donantes de Sangre

¡Feliz Navidad!

Germán García Ferreras

La presidenta de la Hermandad de Donantes de Sangre, Socorro Ortega Herreros y todos los miembros de la Junta Rectora, "felicitan" las Navidades a todos los donantes de sangre.

Superan los diez mil donantes en Palencia. Todo un número que triplica a cuantos socios puedan tener otras asociaciones de la provincia. Y eso que no se da ningún premio a los donantes.

Antes bien, en lugar de dar, se les exige algo que vale mucho más que el dinero: la propia sangre. Pero ese servicio tan humano y tan generoso produce un gozo interior que no admite calificativos.

Imposible para la Junta Rectora felicitar a cada donante personalmente, cosa que sería maravilloso y casi obligado. Porque son muchos los que, gracias a los donantes de sangre, podrán disfrutar de las presentes Navidades.

Como son muchos los niños que, gracias a los donantes de sangre, tendrán el gozo de recibir los regalos de los Reyes Magos, como tienen la maravillosa satisfacción de besar a su madre y abrazarla.

¡Cuántos jóvenes siguen viviendo ideales gracias a los donantes de sangre! Porque en los accidentes, en las operaciones, en muchos partos y en tantas ocasiones sanitarias, ha sido imprescindible la transfusión de sangre.

¡Feliz Navidad, amigos donantes de sangre! Que estos días crezca vuestro espíritu de generosidad para seguir donando. Que con vuestro ejemplo arrastréis a otros a donar. Así los han hecho esos 16 jóvenes de Villamuriel que se han hecho donantes, respondiendo a la admirable formación de los Salesianos.

Ejemplo que arrastra el de las Novicias de las Carmelitas Misioneras Teresianas de "Las Moradas" que han acudido a donar sangre, como regalo a los enfermos y que puedan volver a su hogar lo antes posible. ¡Enhorabuena! Ha sido una bonita manera de celebrar el Adviento, como preparación para el Mensaje del Dios Niño.

Ejemplo que arrastra el del gobernador civil de Palencia. Pero de ello hablaremos en nuestra próxima crónica, que bien merece un punto y aparte. Que en estas Navidades no falte la sangre, para lo cual es imprescindible seguir donando. Que las vacaciones no nos hagan olvidar a los enfermos.

Actos de la Delegación Territorial para esta Navidad

Para estas Navidades, la Delegación Territorial ha preparado el siguiente programa de actos:

Día 18
– Canto poético a la Navidad.
Intervienen:
Enriqueta Palacios.
Sari Fernández Perandones.
Luis A. Gutiérrez Pérez.
Elpidio Ruiz Herrero.
– Recital de Villancicos: Coro "Lancaster".

Día 19
– Concierto músico vocal:
Schola Cantorum de Cámara "Catedral de León".

Día 20
– Concierto a cargo de la Orquesta "Roberto Grandio", de Madrid.

Día 21
– Pregón navideño por Javier Serna García, director del Instituto Politécnico, de Palencia.
– Concierto músico vocal por la Coral "Vaccea" y Banda de Música, de Palencia.

Estos actos se celebrarán en el Auditorio de Caja España (C/ Mayor, 54), a las 8 de la tarde.

Actividades de la Filmoteca Universitaria Palentina

Bajo el título "El mundo de Jean Cocteau", la F.U.P. ha englobado tres proyecciones de películas realizadas por Jean Cocteau y/o basadas en obras suyas. Los títulos a proyectar serán "Thomas el impostor" (1964), realizada por Georges Franju con la colaboración de Cocteau en el guión, y "La sangre de un poeta" (1930) y "Orfeo" (1950), ambas dirigidas por el propio Cocteau.

Las proyecciones organizadas por la Filmoteca Universitaria Palentina en colaboración con el Vicerrectorado de alumnos de la Universidad de Valladolid y el Servicio Cultural de la embajada de Francia en España, tendrán lugar, respectivamente, los días 18, 19 y 20 de diciembre a las siete y cuarto de la tarde en el salón de actos del Servicio Territorial de Cultura (C/Onésimo Redondo, 8). La entrada es libre.

SUCESOS LOCALES

ROBOS

Un niño que se encontraba solo en casa, atendiendo la llamada de dos mujeres al parecer gitanas, abrió la puerta y éstas aprovecharon para acceder al interior de la vivienda, apoderándose de 30.000 pesetas en metálico, otras 10.000 en lotería y un talón bancario por importe de 100.000 pesetas.

Personas desconocidas, tras forzar la puerta de entrada, penetraron en un establecimiento de la Avenida Cardenal Cisneros y robaron artículos por valor de 450.000 pesetas, así como otras 15.000 en metálico.

En un domicilio de la calle Martínez de Azcoitia persona o personas sin identificar, tras fracturar los cristales de una ventana a la que habían accedido escalando por una farola, accedieron al interior y sustrajeron 5.000 pesetas y diversos enseres.

Exposición de fotografías de Julio Arnuncio en el Piano-Bar «Adaggio»

El palentino Julio Arnuncio Perujo inaugura esta tarde en Piano-Bar "Adaggio" una exposición de fotografías, que podrá verse hasta el 10 de enero próximo. Este establecimiento abre sus puertas al público a las siete de la tarde.

La exposición de Julio Arnuncio incluye once fotografías que reflejan su especial forma de ver y resolver los paisajes y motivos con los que se encuentra en sus viajes. Así, un castillo alemán puede dejar de ser centro de atracción turística para convertirse en una entidad de la que "emana" una vida, la de su pasado y la del propio fotógrafo al retratarlo. Algo parecido sucede en todas sus obras de estos últimos años, fruto de su investigación en el campo de la imagen.

REGISTRO CIVIL

NACIMIENTOS

Zaret Garrachón Fernández, de Salvador y M.ª de los Angeles.

Cristian Lanchares Alonso, de Jesús Angel y Felisa.

María Teresa Mansilla Martínez, de Manuel y Angela.

M.ª Pilar Mansilla Martínez, de Manuel y Angela.

Jesús María Gómez García, de José Ramón y M.ª del Río.

MATRIMONIOS

Luis Fernando Pérez Saez con M.ª Mar Polanco Arconada.

DEFUNCIONES

Juan Maldonado Pérez, 69 años.

Guadalupe López Eyaralde, 91.

Julio Rodrigo Castrillejo, 82.

Juan María Estébanez Melero, 84.

M.C.D.2022

EL FUTURO EN PALENCIA
SE LLAMA
Programa 5

Es una iniciativa de INTICALSA(Informática y Nuevas Tecnologías en la Industria de Castilla y León). Sociedad creada por la Junta de Castilla y León, Consejería de Economía y Hacienda y la empresa IBERDUERO SA

CENTRO CINCO

Aulas de autoestudio dotadas con los más modernos y accesibles soportes de informática y microelectrónica para empresarios, técnicos, profesionales y estudiantes. Una oportunidad abierta y gratuita que funciona desde hoy en nuestra ciudad

Abre un camino: el de la microelectrónica
Potencia una cultura : la de la informática.
Configura un poder: el de las nuevas tecnologías.

COLABORAN EN EL PROYECTO:
MINISTERIO DE INDUSTRIA Y ENERGIA
CAJA DE AHORROS DE SALAMANCA

Información y suscripciones:

C/ Martín Calleja 1, 1º
34001 PALENCIA
Tel.: 70 12 15

M.C.D.2022

RECUERDOS VIEJOS

- Las calles palentinas estaban casi a oscuras

- Dos presos se fugaron de la cárcel de Paredes

- Detenido con alubias para el «estraperlo»

- Campaña navideña y fiesta de agentes comerciales

HACE 100 AÑOS
(18 de diciembre de 1890)

El Diario Palentino publicaba el resultado de las elecciones en los distritos de Astudillo, Cervera y Saldaña. En el de Astudillo-Baltanás formado por 9.935 electores habían votado 4.543. El candidato Eusebio Alonso Villazán obtuvo 4.525 de esos votos y los restantes candidatos un número insignificante. •

En el distrito de Cervera con 8.210 electores, votaron 5.338. Braulio Mancebo de la Vega obtuvo 3.201 votos; Manuel de las Heras 3.039; Antonio Polanco Polanco 3.001; Eloy García de Cosío 2.829; Eusebio Nestar Robles 2.812 y los restantes candidatos consiguieron bastantes menos votos.

En el distrito de Saldaña compuesto por 7.098 electores votaron 6.042. Los candidatos más votados fueron Ignacio Herrero Abia con 3.629, Tirífilo Delgado Gonzalo con 3.390 y Eugenio María de Velasco con 3.320.

En ninguno de los tres distritos se registraron protestas de carácter grave.

El periódico decía que sólo la esperanza de que fuera inaugurado en breve el alumbrado eléctrico hacía que los ciudadanos se resignaran a caminar casi a oscuras, con el consiguiente peligro de sufrir percances en noches de niebla como aquéllas.

Al parecer, la calle Barrionuevo era la que más adolecía de falta de alumbrado. Se daba la coincidencia de que era una de las transitadas porque allí estaba ubicada la Administración de Correos.

HACE 75 AÑOS
(18 de diciembre de 1915)

Al dueño de una posada de Paredes de Nava le habían robado un pavo. Era de suponer que para celebrar las fiestas navideñas sin muchos gastos.

De Paredes comunicaban también que el día 17 se presentó en la cárcel el comandante de aquel puesto de la Guardia Civil para hacerse cargo de dos presos de tránsito que habían de pasar a disposicicón del gobernador civil de Sevilla. Al ir a recoger a los presos se encontró con que estos se habían fugado sin que el calabozo presentara señal alguna de violencia. Se sospechaba que les facilitaron la fuga.

Hablando de presos, aquella mañana habían recibido la Comunión los de la cárcel palentina. Ofició la misa el párroco de San Miguel y después la Hermandad de la Paz y Caridad les obsequió con un desayuno especial.

El alcalde entregó al jefe de la prisión 25 pesetas para que las repartiera entre los reclusos y el obispo dio orden de que el día 19 les fuera servida una comida extraordinaria por su cuenta.

El alcalde de Palencia, señor Gandarillas, cumplimentó en su despacho al nuevo gobernador civil señor Prida Jorro. Este por su parte acudió a la estación para despedir a Félix Salvador Zurita, que marchaba a Zamora para tomar posesión de aquel Gobierno Civil.

La Guardia Civil detuvo a un hombre como presunto autor del robo cometido en una bodega particular de Valoria del Alcor.

HACE 50 AÑOS
(18 de diciembre de 1940)

Los agentes de Vigilancia detuvieron a un vecino de Palencia, de 43 años, cuando circulaba por la Avenida Casado del Alisal con un carrito de mano, en el que transportaba varios sacos con 80 kilos de alubias.

Esas alubias estaban destinadas a la venta clandestina y en "estraperlo", práctica ilegal a la que se dedicaba su esposa. Esta ya había sido sancionada anteriormente por dicho comercio abusivo. La mercancía fue decomisada y el detenido pasó a disposición del fiscal provincial de Tasas.

El alcalde anunciaba que en breves fechas los agentes municipales iban a arepartir a domicilio las hojas declaratorias que tenían que rellenar con sus datos los cabezas de familia, con el fin de actualizar el censo de población y el padrón de habitantes. Las horas, debidamente cumplimentadas, iban a recogerse en los primeros días del mes de enero. El alcalde esperaba la colaboración de todos los ciudadanos.

Los miembros de Acción Católica juzgaban un acierto la constitución de un centro único interparroquial porque permitiría reunir a un numerosos grupo de jóvenes palentinos. Ese centro interparroquial, que se había constituido con la aprobación y beneplácito del obispo, estaba integrado por jóvenes de los centros de la Fábrica Nacional, San Lázaro y Nuestra Señora de la Calle. Su consiliario era Pacífico Gutiérrez, su presidente José Vallejo y su secretario José Rueda.

HACE 25 AÑOS
(18 de diciembre de 1965)

Con el patrocinio de la Condesa de Toreno, esposa del gobernador civil, y con asistencia de las autoridades locales y provinciales se celebró un brillante festival artístico en el Teatro Ortega, a beneficio de la Campaña de Navidad.

Los distintos números musicales y teatrales estuvieron protagonizados por alumnos de los colegios de las Madres Filipenses, La Salle, el Santo Angel, el Colegio de Huérfanos de Ferroviarios, los Maristas y el Instituto Jorge Manrique.

El público asistente entregó donativos voluntarios para la Campaña de Navidad.

Los agentes comerciales de Palencia celebraron su festividad patronal en honor de la Virgen de la Esperanza. Comenzaron los actos con una misa solemne en Nuestra Señora de la Calle. Después la junta de gobierno del Colegio de Agentes Comerciales se trasladó al domicilio de Manuela Arroyo, la colegiada y pensionista de mayor edad de la provincia, para entregarle un ramo de flores y un obsequio como homenaje de sus compañeros en activo.

En el Asilo de Ancianos Desamparados fue servida la comida extraordinaria con la que cada año el Colegio obsequiaba a los asilados y estos recibieron dulces y tabacos. Finalmente los agentes comerciales se reunieron en una comida de hermandad.

A pesar de estar a las puertas del invierno no acababan de consolidarse las heladas que precisaban los sembrados cerealistas. Sí había mucha humedad en la tierra y eso hacía que naciera demasiado forraje, que los pastizales estuvieran casi tan exhuberantes como en primavera y que las espigas crecieran con gran adelanto. Este temprano crecimiento podía no ser bueno si en enero y febrero llegaban heladas y sorprendían a las plantas altas pero con las raíces débiles.

En la fase final del I Certamen de Arte Flamenco celebrada en Medina del Campo, el palentino Santiago Pesquera consiguió el segundo premio de Cante y la también palentina Adela Jiménez se llevó el segundo de Baile.

Reunión regional de delegaciones de Manos Unidas

"El pasado día 12 de diciembre se celebró en Avila un encuentro de las delegaciones de Manos Unidas, de Castilla León, con el fin de intercambiar opiniones ante el comienzo de la próxima Campaña contra el Hambre en el Mundo. Asistieron cerca de cien personas.

En primer lugar intervino Marisa Salazar, vicepresidenta nacional del Comité Ejecutivo de Manos Unidas, recordando a las asistentes que, esta Organización No Gubernamental, dedicada a la ayuda a países en vías de desarrollo, tiene dos objetivos fundamentales: Financiación de Proyectos de desarrollo en el Tercer Mundo y Educación para el Desarrollo.

La Financiación se hace de dos formas: Proyectos tipo, que son aquellos que están elaborados desde la base del grupo humano del Tercer Mundo que son quienes solicitan la ayuda de Manos Unidas. Estos proyectos son estudiados y, en su caso, aprobados por el Comité Rector de Manos Unidas. Los fondos se envían directamente a los responsables de estos proyectos y después se hace un seguimiento. Se exige la participación activa de la población beneficiada y no se hace ninguna distinción en razón de su raza, religión o país. Proyectos cofinanciados. Manos Unidas obtiene ingresos de la Comisión de las Comunidades Europeas y de la Secretaría de Estado para la Cooperación, para la financiación de Proyectos que requieren grandes cantidades de dinero. Estos organismos aportan el 80% y Manos Unidas el 20% encargándose del seguimiento del proyecto. El que estos organismos internacionales confien en Manos Unidas, nos llena de satisfacción a todos los que trabajamos en esta Organización, por el reconocimiento que supone a su buen hacer.

Respecto a la Educación para el Desarrollo, lo más importante es que, todos, gobiernos incluidos, tomemos cociencia de la situación de injusticia y subdesarrollo que están padeciendo dos terceras partes de la humanidad y de la necesidad de promover cambios hacia un Nuevo Orden Internacional. Esto es un tema de "justicia" en el que todos debemos comprometernos hasta lograr que algún día no sean necesarios organizaciones como Manos Unidas.

Seguidamente se trató de los Estatutos que se están elaborando para la formación de la Coordinadora de Organizaciones No Gubernamentales de la Región, de la cual formaría parte Manos Unidas.

Por último D. Manuel Collado, misionero de La Consolata, de Valladolid, que durante cinco años ha trabajado en una Misión situada al N.E. de Brasil, nos habló de sus vivencias, de las gentes que habitan esas tierras, de sus costumbres y sobre todo de la situación de subdesarrollo y pobreza que padecen. Nos explicó cómo, en el año 87, presentó un Proyecto a Manos Unidas de 2.500.000 ptas., se lo aprobaron y con ese dinero compraron un coche para el traslado de niños que viven muy lejos de la escuela, hicieron un salón que les sirve para todo y aún les sobró dinero para poner filtros en distintos aljibes que tienen para recoger el agua de lluvia que, por otra parte, es de la única que disponen para todo. Nos conmovió cuando nos contaba cómo aquellos pobres indios agradecían el que unos españoles "que no son ricos" se hubiesen acordado de dar ese dinero para ellos.

Después de todo esto nos vinimos a Palencia, más convencidas de que es muy importante todo lo que hacemos en Manos Unidas y de que, como dice el lema de la Campaña de este año "SER JUSTO ES COMPROMETERSE".

Pilar Sacristán
Vocal de prensa

IBERDUERO–PALENCIA

Informa que en el día que se indica se cortará el servicio de energía eléctrica a las siguientes instalaciones:

DIA 19-12-1990, MIERCOLES
DE 11,30 A 12 HORAS Y DE 13,30 A 14 HORAS

Afectará a los sectores Iberduero en Monzón "Santa Eulalia", "Escuelas", y "Bodegas"; y los centros de transformación de propiedad particular Ayuntamiento Aguas y Castillo Monzón.

DE 11,30 A 14 HORAS
Sector "Carretera" en Monzón.

El horario es aproximado. – Se ruegan disculpas.
Palencia, 18 de diciembre de 1990

IBERDUERO–PALENCIA

Informa que en el día que se indica se cortará el servicio de energía eléctrica a las siguientes instalaciones:

DIA 19-12-1990, MIERCOLES
DE 10 A 10,30 HORAS

Afectará a Valdeolmillos y Villamediana y los centros de transformación de propiedad particular Industrias Casero, Pedro Calderón, Confederación Hidrográfica del Duero y José Luis Maté.

El horario es aproximado. – Se ruegan disculpas.
Palencia, 18 de diciembre de 1990

M.C.D.2022

HISTORIA Y SOCIEDAD

El presupuesto del Ayuntamiento Palentino hace siglo y medio

Curiosos apartados de ingresos y de gastos

Faustino Narganes Quijano

El día 8 de diciembre de 1840, festividad de la Inmaculada, se reunía con carácter extraordinario el Ayuntamiento de la ciudad para discutir el presupuesto de gastos para 1841, una vez "abiertas todas las puertas" para el público general. La Comisión encargada de formarle creía de absoluta necesidad manifestar claramente el estado caótico en que se hallaban sus fondos, "empeñados en sumas de grande consideración".

Penoso panorama se presentaba al Ayuntamiento palentino pues se hallaba de antemano comprometido en el pago de muchos gastos que no estaban consignados en el presupuesto. Así se había visto en la necesidad de utilizar 33.744 reales-vellón en dinero para pagar algunos reintegros, más 194 fanegas de trigo que había retirado del Pósito Nacional de la ciudad y de la Obra Pía de los Pobres de la Cárcel para abonar los sueldos de los guardas de Monte y Vega, elevándose las dos partidas a 37.624 reales.

Adeudaba además el Ayuntamiento 4.814 rs. a la Milicia BNacional de los dos años anterjores, a Miguel Iglesias, antiguo capitular; 3.875 rs y 18 maravedís por el anticipo de la Contribución de Paja y Utensilios en 1837 y 1838; otros 5.000 r.s a Juan González Agueros, también antiguo y famoso capitular, por los gastos que había tenido en Madrid en liquidar los gastos de fortificación de Palencia; 1.650 rs. al Maestro arquitecto de la ciudad por sus honorarios en el reconocimiento del Teatro; 3.666 a los pintores del mismo Teatro; 13.661 a la Secretaría de la Diputación Provincial; 9.666 a la Sociedad Económica del país por las consignaciones de los tres años pasados, y 8.250 al comprador de los diez novillos que se compraron para las funciones que se habían celebrado en agosto.

Debía además el Ayuntamiento 116.500 rs. a la casa Hospicio, censo y el 20 por ciento de los propios, otros 16.000 por el pago del impuesto de los 4 maravedís que se gravaba el consumo por cántara de vino o Cuarto de Calzada y 32.982 a diferentes operarios y albañiles por sus trabajos en las obras de fortificación de esta Plaza.

Finalmente se adeudaban aún 22.200 rs. por los Pluses que se habían prometido a los presos que habían venido de Zamora para construir el camino de Palencia a Magaz de Pisuerga y 63.948 rs. y 16 maravedís por varios conceptos de la construcción extraordinaria de Guerra.

Por tanto el Ayuntamiento palentino tenía ya comprometidos para el próximo presupuesto 339.836 reales y 34 maravedís.

Invierno en El Salón.- (Del libro «Palencia, imágenes del pasado», de Vicente Buzón)

Esta corporación local solamente disponía de 108.144 reales-vellón para cubrir esos atrasos a los que nos hemos venido refiriendo y que se desglosaban del modo siguiente: 7.440 rs. se le debían reintegrar por las obras de fortificación que habían hecho junto a la orilla del río. 4.608 que había invertido en el pago de las guardias realizadas por los Nacionales; 52.506 que serían canjeadas por haberse liquidado varias certificaciones de crédito expedidas por las oficinas de la Intervención municipal.

Podría contar también el Ayuntamiento con otros 20.000 rs. que le debían varios contribuyentes palentinos por la Contribución extraordinaria de Guerra y 15.590, resultante de 174 fanegas de trigo, 211 de cebada y 10.000 rs. en metálico. A su vez los exentos del servicio de la Milicia Nacional deberían abonar 8.000 rs. más. Todo ello haría que el Ayuntamiento elevase su déficit a 231.693 reales-vellón.

A.- Gastos.

La **Sección de Gobierno Político y Económico**, que afectaba al secretario, oficial, portero mayor y otros dependientes, disfrutarían en el próximo año 1841 de las mismas asignaciones económicas que había aprobado la Diputación Provincial en los años anteriores. Tales sueldos se elevaban a las siguientes cantidades: el secretario 8.800 reales-vellón; el oficial 3.000; un escribiente 2.200; el portero mayor 2.565; cada uno de los cuatro porteros menores 2.200 rs., los dos guardas de Monte, otro del Plantío y el de granos a 1.000 cada uno, los guardas que vigilaban el Campo y Vega 1.725, el agente y procurador de causas de la ciudad, 275; el encaragado de la mesa de Alojamientos, 2.200; los dos Peones-camineros, 2.920; los seis Serenos, con la obligación de ejercer también de faroleros, a 1.850 cada uno, el Clarinero de la ciudad, 1.650; el Mayordomo de carnes, 2.000; el Pregonero o Voz Pública, 1.100; el encargado o celador de Policía de las fuentes y obras públicas, 2.920; por pagos ocasionados en el servicio de bagajes, 1.100; por el pago de la Oblata de la capilla de la Cárcel, 130; y otros 3.770 en gastos de las fiestas del Corpus, San Juan Bautista, patrono del Ayuntamiento y Santo Toribio. Por otros variadísimos gastos se gastaría el Ayuntamiento, 133.838 rs. que se referían desde funciones de las iglesias y misas, socorro de los presos, alumbrado público, socorros prestados a los braceros del campo en los meses de invierno, hasta el pago de los Niños de la Doctrina por el toque a oraciones o del sacristán de la parroquia de San Miguel.

En la **Sección de Instrucción Pública** se presupuestaba una dotación de 5.000 reales para el maestro de la Escuela de Escribir, 3.800 para la de Leer, 8.000 más para la de un maestro de la Escuela de Dibujo y parte de la Cátedra de Matemáticas, cuyos maestros nombraba el Ayuntamiento, y para la Cátedra de Latinidad, que se debería ocupar por oposición, 5.500 rs.

Por su lado, la **Sección de Beneficencia y Salud Pública dedicaba una partida de 4.400 reales para la dotación del Médico de la ciudad; 1.820 para la de Cirujano Comadrón; 6.000 por la pensión asignada a la Casa Hospicio de la ciudad; 365 a una viuda pobre e imposibilitada en reconocimiento a los servicios prestados por su difunto marido, como portero que fue del propio Ayuntamiento; 18.000 por los gastos anuales de la Policía Urbana y finalmente otros 20.000 reales que se destinarían a la conservación de las cañerías de las fuentes y el pago de las asignaciones de los encargados de cuidarlas.**

Presencia militar en la Plaza de San Pablo.- («Palencia imágenes del pasado», de Vicente Buzón)

La Sección de Correos, Caminos y Canales destinaba 600 reales-vellón al pago de la suscripción de la Gaceta Oficial, el Boletín de la Provincia y la Historia de España; 3.000 para cuidar la reparación de los pontones y alcantarillas de las inmediaciones de la ciudad; 2.000 para las nuevas plantaciones y la conservación del arbolado urbano; 6.000 para la compostura de los caminos rurales, según manifestaba en mal estado en este tiempo; y otros 32.000 para el pago de los pluses a los presos que se ocupaban en la construcción de la carretera de Magaz.

Finalmente se gastarían 6.700 rs. en la compra de instrumentos de una charanga destinada al Batallón de la Milicia Nacional y 2.000 más en las fornituras, uniformes y otros gastos de la misma Milicia.

Por tanto todos los gastos presupuestados para 1841 importaban 336.278 reales-vellón.

B.- Ingresos

Para cubrir los gastos anteriormente descritos, el Ayuntamiento palentino contaba con los ingresos y productos siguientes: 3.500 reales por el valor de los granos de Propios sobrantes y tras haberse pagado los salarios de los guardas de Monte, Vega y del Plantío; 16.760 por los censos estipulados de las casas y casetas de Propios; 3.550 por el producto de casas, solares y terrenos plantados de videños; 3.152 por lo que se extraería del Monte Viejo; 3.010 por las rentas de los pastos en el valle de San Juan; 13.000 por los productos del derecho de Melas, pastos generales, del cebadero y del matadero; 9.000 por el de los arbitrios del aceite y del jabón; 184.000 por lo extraído asimismo de los arbitrios de 68 y 39 maravedís de los derechos del Peso, correduría de pan de grano y lo otro secuestrado según en convenio ejecutado y aprobado por la Dirección General de Rentas.

En definitiva, para cubrir los gastos del presupuesto de 1841 se contaba con un total de 254.972 reales-vellón, por lo que el déficit se elevaba a la cantidad de 81.306 reales.

De cualquier modo para cubrir ese déficit podría contar el Ayuntamiento en un futuro parece que no muy lejano con algunas cantidades que se extrajesen de la Casa-Teatro y de las utilidades que se pudieran sacar del almacén del aceite. A ello se sumarían 2.192 reales y 14 maravedís por la subida del remate realizado por la Empresa de Puertas sobre los arbitrios municipales. A pesar de todo no se divisaba un año muy halagüeño ni próspero para la ciudad de Palencia en este aspecto.

M.C.D.2022

La demagogia sobre Vidrieros

Valle de Pineda.

No con ánimo de contestar, porque cuando no se dan argumentos serios no hay nada que contestar. Pero cuando llueve sobre mojado y creo que en este caso bien aplicado, lo mejor es no callar, y cuando alguien pretende continuamente hacer oposición sin responsabilidad, sin más aportación que la crítica, y el comentario fácil movido por intereses de confrontación política, pues lo mejor es poner las cosas en su sitio.

No es verdad, a pesar que lo diga la Unión de Campesinos, o el Sr. ministro, mal informado, que la Diputación Provincial se ha opuesto frontalmente al pantano de Vidrieros, les exigimos que nos demuestren un solo documento en el que la Diputación se oponga a la construcción del embalse sin razonarlo positivamente. Oponerse frontalmente, es rechazar el proyecto sin ningún argumento. Pedir que se explique la necesidad y viabilidad, que se cumpla la normativa vigente, que se concreten las compensaciones suficientes a los afectados, es defender los intereses de la provincia y garantizar el buen funcionamiento de las Instituciones del Estado.

Lo que sí que es cierto y mantenemos, es que el proyecto presentado por el Ministerio tiene grandes problemas para nuestra provincia, que no sólo afectan al Medio Ambiente –que debe ser tenido en cuenta–, sino que afecta a la economía y supervivencia de parte del sector agrícola y ganadero en el norte de la provincia. Si esto no preocupa a los miembros de Unión de Campesinos y otras voces que se alzan de vez en cuando en contra de la Diputación y de su presidente, lo mejor es que digan a qué se deben y a quién se deben sus consignas.

El recurso que presentó la Diputación Provincial, denunciaba que el proyecto no tenía estudio de "impacto ambiental", cosa imprescindible para la realización de la obra hidráulica según la legislación vigente y estaba tan clara y documentada nuestra petición que el propio Ministerio ha tenido que reconocerlo y tener que presentar en el proyecto el correspondiente estudio perceptivo.

Hemos dicho que no se habla con claridad de compensaciones económicas ni de inversiones en infraestructura como consecuencia de la obra y nos preocupa, que no preocupe a Unión de Campesinos y otros la suerte que correrán sus compañeros agrícolas y ganaderos en el norte de la provincia, donde cada una de las acciones del Gobierno, está cerrando la puerta no al progreso, sino a la subsistencia. Estas compensaciones amplias y con garantía deben firmarse y establecerse de que se ocupen las tierras, porque después de realizada la obra ya conocemos por experiencia el cumplimiento de los compromisos del Gobierno, aquí y en otros lugares.

Nos preocupa, que se siga haciendo demagogia con la superficie regable que se aumenta en la provincia, ya que el propio presidente de la Confederación ha reconocido que no se ampliará la superficie regable, y así lo recoge el proyecto.

Pero nosotros pedimos y exigimos que se nos diga por escrito, por la Unión de Campesinos, por el Gobierno Civil, por otros representantes agrícolas, cuáles son las zonas en las que se ampliará el regadío, en qué puntos de la provincia y cuántas hectáreas más se benefician del embalse.

No nos lo van a decir porque no se contempla en el proyecto ningún aumento de superficie regable. Lo que sí se dice es que se trata de garantizar la superficie que se riega en este momento.

Para esa garantía, es suficiente mejorar y controlar la gestión de desembalses para riego con las comunidades de regantes, controlar los desembalses que se producen en época de escasez y siempre, para la producción energética, de la cual no se consume ni el 12%. Pero sobre todo, para garantizar el riego es imprescindible reparar los canales que transportan el agua porque según un estudio realizado, el 30% del agua que transporta se pierde por las averías que estos canales tienen, no llegando el agua que se transporta para riego, a su fin.

Alguien tiene la misión de defender únicamente sus intereses y es legítimo, otros tenemos la responsabilidad de velar por los intereses en conjunto de toda una provincia.

Si de lo que se trata es de estar continuamente criticando al presidente de la Diputación, Jesús Mañueco, lo entiendo, y lo acepto, porque para ser presidente de la Diputación, lo primero es, que te tienen que elegir, luego valer para ello y también y no menos importante, estar dispuesto a aguantar la crítica de los adversarios políticos y de los sectores que no comparten tu programa.

Lo que no vamos a consentir es que sin que se pongan las cosas en claro, no demagógicamente, sino del acuerdo con lo legislado, se atropellen los intereses reducidos de la economía del sector ganadero y agrícola en una zona de la provincia de Palencia, tan importante y necesitada de la colaboración y respeto de las Administraciones como las demás.

Jesús MAÑUECO ALONSO
Presidente de la Diputación de Palencia

CERVATOS DE LA CUEZA

Llamamiento a la unión de agricultores

El alcalde, Agustín Vázquez, convoca a representantes de treinta pueblos

El alcalde de Cervatos de la Cueza, Agustín Vázquez Becerril, ha convocado a representantes municipales y agricultores de treinta pueblos de la comarca, al objeto de promover la unión de los agricultores en defensa de sus intereses. He aquí el escrito convocado a esa reunión:

Amigo agricultor:

Es el Municipio, de acuerdo con nuestro Estatuto de Autonomía, una entidad territorial básica, con plena autonomía para la gestión de sus intereses. Es necesario llenar de contenido tal realidad, proporcionando a nuestros vecinos y ciudadanos todos los servicios, con la calidad creciente que en los tiempos actuales se demanda.

Y no cabe duda, que una de las demandas que nuestros Agricultores solicitan a gritos, y que nuestros representantes en las distintas administraciones consideran como imprescindibles y fundamentales, son las Asociaciones Agrarias.

Todos nuestros agricultores dicen estar de acuerdo, en que hay que unirse, y me consta por los demás compañeros alcaldes de Municipios y Pedanías que comparten el empeño y desean crear en la zona, una Asociación fuerte y capaz de defender sus productos a la vez que abaratar sus costos.

Por creer que no se deben demorar por más tiempo el hacer realidad esas inquietudes.

Por creer que es el momento adecuado, fechas en las que no agobia el trabajo, hora pensada en los ganaderos.

Esperamos tu asistencia masiva, y te hago llegar esta nota a través de tu alcaldía que te entregará o comunicará por el medio propio del lugar, para que asistas a la reunión que se celebrará:

Lugar: Cervatos de la Cueza (Centro Socio Cultural).

Día: Domingo 23 de diciembre.

Hora: Cuatro y media de la tarde.

Objetivo: Creación de una Asociación Agraria, basada en la defensa para la

–Compra e intercambio de semillas.
–Compra de herbicidas.
–Compra de abonos y minerales.
–Poste propio de gas-oil.
–Venta de productos.
–Compra de maquinaria agrícola.

ORDEN DE LA REUNION

1.–Exposición del motivo de la reunión.
2.–Intervención de cuantos alcaldes de municipios y alcaldes pedáneos lo deseen.
3.–Sugerencias de cuantos asistentes deseen intervenir.
4.–Procedimiento para el estudio de la formación.

Moderador de la reunión: Alcalde de Cervatos.

Tengo la satisfacción de ofrecerme incondicionalmente desde esta alcaldía, e invitaros a esa comunicación entre agricultores así como a una mayor unión y receptividad para cuantas demandas y aspiraciones se os planteen.

Agustín Vázquez Becerril,
Alcalde de Cervatos de la Cueza

MUNICIPIOS Y PEDANIAS INVITADOS A LA REUNION

Riberos de la Cueza, Villamuera de la Cueza, Cardeñosa de Volpejera, Villanueva del Rebollar, Calzada de los Molinos, Villalumbroso, Torre de los Molinos, Villatoquite, Añoza, Abastas, Abastillas, San Román de la Cuba, Pozo de Urama, Cisneros, Villalcón, Arroyo, Población de Arroyo, San Nicolás del Real Camino, Moratinos, Terradillos de Templarios, Ledigos, Calzadilla de la Cueza, Quintanilla de la Cueza, Lagartos, Villambroz, Villambrán de Cea, Bustillo del Páramo, San Llorente del Páramo, Castrillejo de la Olma y Cervatos de la Cueza.

DISTRIBUIDORA PALENTINA DE ELECTRICIDAD, S.A.

Comunica a sus abonados que, por trabajos a realizar en el nuevo Puente del Parque de Aguilar, nos vemos obligados a suspender el suministro de energía eléctrica el próximo día 19 de los corrientes de las 14 a las 15,30 horas:

ZONA AFECTADA:

En el pueblo de Aguilar, Barrio La Loma, Vada. de Palencia, Plaza y el Convento de las Clarisas.

Asimismo afectará a los pueblos de Matamorisca, Corvio, Matalbaniega, Feldada, Barrio San Pedro, Barrio Santa María, Vallespinoso y Quintanilla de la Berzosa.

Si los trabajos finalizaran antes del tiempo previsto, se dará servicio sin previo aviso.

Rogamos disculpas por las molestias que esta interrupción del suministro eléctrico pueda causar.

M.C.D.2022

Mañana frente a Albania

Es muy importante no sólo ganar, sino golear, dice Suárez

Sevilla, EFE.

Luis Suárez, seleccionador español de fútbol, dijo ayer en Sevilla, donde mañana miércoles su equipo se enfrentará a Albania en partido de clasificación para la Eurocopa, que la selección "sirve para limar las asperezas entre los equipos, como puede ser el caso ahora de los jugadores del Real Madrid y el Barcelona".

El técnico gallego calificó de "mal educado" al presidente del Atlético de Madrid, Jesús Gil, quien le llamó ayer "inepto" por no haber convocado a sus jugadores Juanito y Donato.

"No quiero entrar en polémicas con Gil", agregó Suárez, "pero creo que sus comentarios no han sido correctos ni educados. Gil está en su derecho de pedir que vayan cuantos más jugadores de su equipo y estoy seguro de que si hubiera convocado a cuatro diría que Suárez es un fenómeno".

La selección española llegó a Sevilla a las 13,30 horas y se trasladó posteriormente al habitual lugar de concentración en Alcalá de Guadaira. Los fisioterapeutas trabajaron por la tarde para solventar los pequeños problemas musculares de los jugadores tras la jornada liguera.

Hoy a mediodía el seleccionador da a conocer el once inicial ante Albania, en el que supuestamente alinearía a tres delanteros (Manolo, Butragueño y Carlos), a tenor de sus planteamientos netamente ofensivos.

En el centro del campo parecen seguros Michel, Martín Vázquez y Roberto, junto con los laterales Quique Sánchez Flores y Goicoechea. Los dos centrales serán Sanchís y Nando con Zubizarreta en la puerta.

Luis Suárez

En cuanto a las diferencias surgidas entre el Real Madrid y el Barcelona tras la disputa de la Supercopa, el seleccionador consideró que estas discrepancias "son normales, ya que siempre hay mucha pugna entre estos dos equipos durante el campeonato, pero en la selección se olvidan y el compañerismo reina entre los jugadores".

Suárez reiteró que Albania es el rival "más débil" del grupo I de clasificación, "por lo que es muy importante no sólo ganar, sino golear y obtener el mayor número de goles posible que al final pueden ser decisivos en la clasificación para la fase final de la Eurocopa".

"Jugaremos totalmente al ataque y no se me pasa por la cabeza ni siquiera la posibilidad del empate. De los albaneses sabemos muy poco, aunque no debemos incurrir en el error de pensar que no nos darán ningún problema, puesto que Francia sólo pudo ganarles por la mínima", explicó el seleccionador.

Suárez negó que la ausencia en este partido del barcelonista Serna se haya debido a su mala actuación frente a Checoslovaquia en el anterior encuentro clasificación, como declaró el defensa sevillano.

"Primero quiero hablar con el jugador para acabar esta situación", subrayó Suárez, "pero es mentira que se debiera a su actuación en Checoslovaquia y la razón de no convocarle no ha sido otra que por motivos tácticos, como ocurre a menudo en las demás líneas del equipo".

El único entrenamiento previo al encuentro en el estadio Sánchez Pizjuán, escenario del choque, está previsto para hoy a las 19 horas, posteriormente lo harán los albaneses, que llegaron anoche a Madrid y hoy se desplazaron a Sevilla.

Gil «a lo suyo»: «A los jugadores que llama Suárez se les olvida jugar al fútbol»

Madrid, EFE.

Jesús Gil, presidente del Atlético de Madrid, manifestó al término de la asamblea extraordinaria de la Liga de Fútbol Profesional (LFP) su "alegría" por la decisión del seleccionador Luis Suárez de no convocar a más de un jugador del Atlético de Madrid "puesto que a todos los que acuden a la selección", dijo, "se les olvida jugar al fútbol".

Gil, tras conocer que Suárez le había llamado "maleducado" por criticar la composición de la selección española, afirmó que el Atlético de Madrid se sentía orgulloso de "no mandar a más jugadores al equipo nacional, mientras esté como técnico Luis Suárez".

"Lo que no sé es cómo ahora parece que se defiende la labor de Suárez cuando España fracasó en el pasado Mundial de Italia. Además es un hombre que cada vez que le oigo no sé si habla en gallego, en español o en italiano, porque yo no le entiendo nada y parece que los jugadores tampoco", añadió el dirigente atlético.

Jesús Gil

Jesús Gil no entiende por qué el seleccionador español no convoca a jugadores de su club que según él se encuentran en un gran momento de forma como es el caso de Juanito. "Suárez es el único entrenador que para convocar a jugadores no actúa con criterios deportivos sino personales", dijo.

Gil insinuó que el denominado "clan de Las Rozas", refiriéndose a jugadores del Real Madrid que habitan en la citada localidad madrileña, son los culpables de que el líbero del equipo atlético, Juanito, no sea convocado por Luis Suárez, tras firmar el pasado año por el Atlético de Madrid en lugar de hacerlo por el equipo madridista.

Arbitros para la Copa

La mitad de los partidos se adelantan de la fecha del 3 de enero

Madrid, EFE.

José María Enríquez Negreira, del colegio catalán, dirigirá el partido Osasuna-Tenerife, correspondiente al partido de vuelta, de la cuarta eliminatoria de la Copa del Rey, que se disputará el próximo 2 de enero.

Diez de los veinte encuentros de esta eliminatoria se disputarán en fechas adelantadas por acuerdo entre los respectivos clubes.

Los árbitros designados para los distintos encuentros de los partidos de vuelta de la Copa del Rey, son los siguientes:

Deportivo-At. Baleares; Jiménez Muñoz, (19 dic.).

Málaga-Andorra; Rodríguez Martel.

Las Palmas-Getafe; Brito Arceo.

Sporting-Durango; Urío Valázquez.

Zaragoza-Ponferradina; Andújar Oliver, (20 dic.).

Español-Castellón; Alfonso Alvarez.

Celta-Salamanca; Díaz Vega.

Burgos-Murcia; Soriano Aladrén, (20 dic).

Mallorca-Sabadell; Martín Navarrete, (19 dic.).

Osasuna-Tenerife; Enríquez Negreira, (20 dic.).

Cádiz-Huesca; Pérez Sánchez, (20 dic.).

Orihuela-San Roque; Panadero Martínez (27 dic.).

Bétis-Badajoz; Merino González, (20 dic.).

Valladolid-Benidorm; García Aranda Encinar.

Athlétic-Racing; García de Loza.

Oviedo-Avila; Urizar Azpitarte.

Rayo Vallecano-Aguilas; Sosa Saavedra.

Logroñés-San Andrés; Ansuastegui Roca, (20 dic.).

Elche-Mahonés; Mazorra Freire.

Palamós-Alcalá; Jiménez Moreno, (18 dic.).

Quiniela: Reparto de premios

Madrid, EFE.

Los 26 acertantes del pleno al quince de la quiniela de fútbol de esta semana cobrarán cada uno 2.469.565 pesetas, de acuerdo con el escrutinio al ciento por ciento provisional.

Con catorce aciertos han aparecido 66 boletos, a cada uno de los cuales le corresponden 1.459.288 pesetas, de tres son 1.830, con un premio para cada uno de 52.630 pesetas, y los 22.126 de doce cobrarán 4.353 pesetas cada uno.

Ajedrez: Aplazada la XXI partida hasta el miércoles

Lyon (Francia), EFE.

El campeón del mundo de ajedrez, el soviético Gary Kasparov, pidió el aplazamiento de la vigésimo primera partida que debía jugar ayer contra su compatriota, el aspirante y ex-campeón, Anatoly Karpov.

El campeón ganó el pasado sábado al aspirante, al que lleva una ventaja de dos puntos, 11-9, cuando sólo faltan cuatro partidas por jugarse.

La partida aplazada se jugará el miércoles 19 a las 17,00 horas (16,00 gmt) en el Palacio de Congresos de esta ciudad del este de Francia.

Martín Vázquez demandará al Real Madrid

Sevilla, EFE.

Rafael Martín Vázquez, que viajó ayer a Sevilla con el resto de los seleccionados españoles que se enfrentarán el miércoles a Albania en partido de la Eurocopa, dijo que no le ha quedado más remedio que presentar ante la Magistratura de Trabajo una demanda contra el Real Madrid por unas cantidades que le adeuda desde la pasada temporada.

"Desde que me desligué del Real Madrid este verano", explicó el centrocampista del Torino italiano, "he intentado, siempre por la vía del diálogo, llegar a un acuerdo sobre este asunto, pero está visto que el Real Madrid no ha mostrado interés ni intención ninguna de pagarme ese dinero y me he visto en la obligación de acudir a la Magistratura de Trabajo".

El jugador madrileño no quiso dar a conocer la cantidad exacta que le adeuda el Real Madrid, aunque ésta podría ascender a unos dos millones de pesetas, el porcentaje que le corresponde por la indemnización que cobró el Real Madrid por los derechos de promoción y formación cuando fichó por el club italiano.

M.C.D.2022

Atletismo palentino

I Trofeo de Navidad en Pista «Club Puentecillas»

Nuevo récord provincial junior de peso para Andrés Huerga

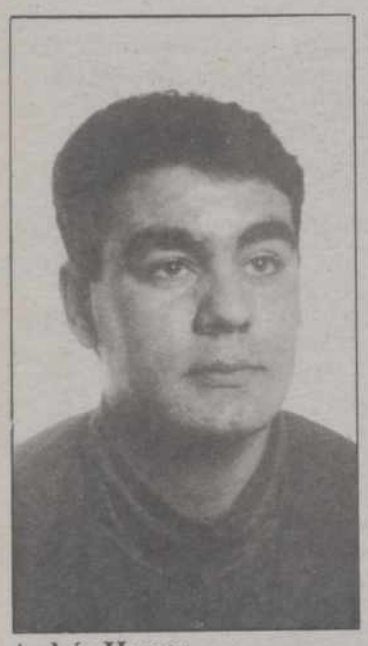

Andrés Huerga

Se celebró este domingo día 16 el primer trofeo de atletismo Club Puentecillas en las instalaciones del Campo de la Juventud, con gran participación de atletas y espectadores, a pesar del frío reinante.

Los resultados obtenidos en general fueron buenos batiéndose un nuevo récord provincial junior a cargo del atleta del Club Puentecillas Andrés Huerga con un registro de 11,98 m. en peso.

Una vez finalizadas las pruebas se procedió a la entrega de premios al primer clasificado de cada prueba y sorteo de diversos regalos a los 87 participantes donados por diversas casas comerciales a los que agradecemos su desinteresada colaboración.

La entrega de premios fue realizada por el presidente del Club Puentecillas, Emilio Huerga y el atleta Cándido Alario.

Resultados técnicos:

BENJAMIN FEMENINO

60 metros:
1 Sandra Riol, Puentecillas, 9"7.
2 Mónica Rodríguez, Santo Domingo, 10"1.
3 Carolina Villa, Villamuriel, 10"4.

BENJAMIN MASCULINO

60 metros:
1 Alvaro Román, Puentecillas, 9"7.
2 Daniel Simón, Villamuriel, 9"9.
3 Amador Arranz, Puentecillas, 9"9.

ALEVIN FEMENINO

60 metros:
1 Belén Rodríguez, Puentecillas, 9"2.
1 Beatriz Ramírez, Villamuriel, 9"2.
3 Verónica Calvo, Puentecillas, 9"3.
1.000 metros:
1 Nuria Blanco, Puentecillas, 3'35".
2 Mónica Muñoz, Puentecillas, 3'38".
3 Tatiana Falero, Puentecillas, 3'58".

ALEVIN MASCULINO

60 metros:
1 José Ramírez, Puentecillas, 9".
2 Pablo Gutiérrez, Puentecillas, 9"1.
3 Jesús Chico, Maristas, 9"6.
1.000 metros:
1 Sergio Calvo, Aranda de Duero, 3'23".
2 Luis Pacios, Villamuriel, 3'23".
3 Prudencio Pozurama, Villamuriel, 3'27".

INFANTIL FEMENINO

60 metros:
1 Noemí Rodríguez, Puentecillas, 8"5.
2 Marta Fernández, Puentecillas, 8"6.
2 Beatriz Abad, Puentecillas, 8"6.
1.000 metros:
1 Susana Arreal, Puentecillas, 3'20".
2 Almudena Recio, Puentecillas, 3'30".
3 María L. Pérez, Villamuriel, 3'31".

INFANTIL MASCULINO

60 metros:
1 Luis A. Caballero, Puentecillas, 8"4.
1 Eduardo García, Rondilla Valladolid, 8"4.
3 Ricardo Antolín, Puentecillas, 8"5.
3 Iván de Alba, Puentecillas, 8"5.
3 José I. Villamediana, Puentecillas, 8"5.
1.000 metros:
1 Juan C. Higuero, Aranda de Duero, 3'08".
2 Israel Villahoz, Rondilla Valladolid, 3'10".
3 Ignacio Arranz, Puentecillas, 3'11".

CADETE FEMENINO

60 metros:
1 Beatriz Merino, Puentecillas, 8"4.
2 Angélica García, Puentecillas, 8"4.
1 Miriam García, Puentecillas, 8"4.
1.000 metros:
1 Sandra Pacios, Villamuriel, 3'26".
2 Patricia Cáceres, Puentecillas, 3'33".
Longitud:
1 Mónica Martín, Puentecillas, 4,72 m.
2 Miriam García, Puentecillas, 4,61.
3 Azucena Melgosa, Puentecillas, 4,44.

CADETE MASCULINO

60 metros:
1 Alejandro Beivide, Puentecillas, 7"3.
2 Raúl Merino, Puentecillas, 7"4.
3 Oscar Colmenero, Puentecillas, 7"5.
Longitud:
1 Raúl Merino, Puentecillas, 6,10 m.
2 Francisco Caballero, Puentecillas, 6,08.
3 Iván Montenegro, Puentecillas, 5,12.
1.000 metros:
1 Carlos Alonso, Puentecillas, 2'52"4.
2 José F. Gutiérrez, Puentecillas, 2'59"3.
3 David Muñoz, Puentecillas, 3'02"8.

JUNIOR-PROMESAS-SENIOR FEMENINO

60 metros:
1 Elena Castro, Rondilla Valladolid, 8"7.
2 Ana I. Donis, Puentecillas, 8"9.
3 Guadalupe Reguera, Puentecillas, 9"0.
Longitud:
1 Lorea Espina, Puentecillas, 4,66 m.
2 Ana I. Donis, Puentecillas, 4,45.
3 Guadalupe Reguera, Puentecillas, 4,20.
Peso (4 kgs.):
1 Carmen Recio, Puentecillas, 11,11 m.
2 Ana Rosa Lagunilla, Puentecillas, 9,03.
3 Ana I. Donis, Puentecillas, 7,69.

JUNIOR-PROMESAS-SENIOR MASCULINO

60 metros:
1 Miguel Diez, C. Calvia Mallorca, 6"8.
2 Agustín Antón, V. León, 7"1.
2 Oliver Crespo, Puentecillas, 7"1.
2 Rodrigo Ibáñez, Puentecillas, 7"1.
2 Antonio P. Fernández, Puentecillas, 7"1.
Longitud:
1 Agustín Antón, V. León, 6,53 m.
2 Rubén Antolín, Puentecillas, 6,35.
3 Esteban Polvorosa, C. Calvia Mallorca, 6,24.
Peso (7,300 kgs.):
1 Andrés Huerga, Puentecillas, 11,98 m. R.P.
2 Juan J. García, Puentecillas, 10,97 .
3 Oliver Crespo, Puentecillas, 10,45.

Delegación del Gobierno en Castilla y León

¿PUEDO VIAJAR AL EXTRANJERO CON EL PASAPORTE CADUCADO?

DESEARIA QUE ME IMPIDIESEN LA ENTRADA A LOS CASINOS ¿QUE DEBO HACER?

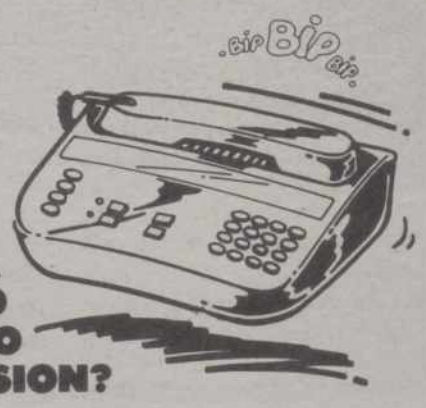

¿ESTA REGULADO EL DERECHO DE ADMISION?

Para responder a estas preguntas o cualquier otra en relación con el Ministerio del Interior, hemos puesto a su servicio un equipo de personas a las que usted, con una simple llamada telefónica, podrá de forma rápida y directa consultar los requisitos, documentos o trámites que necesite.
Su identificación, la de su coche, lo necesario para viajar, sentirse seguro, prevenir desastres u obtener ayudas. Toda la información que especialistas, con una completa base de datos, ponen a su alcance: desde su propia casa o acudiendo a una sola oficina. No pierda su tiempo.

ESTE ES SU TELEFONO

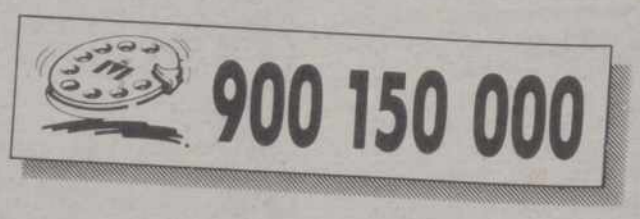

Ministerio del Interior
Oficina de Información y Atención al Ciudadano.

M.C.D.2022

Judo palentino

Solange y Mario Pregonas, campeones autonómicos absolutos

René, segundo en el Torneo Internacional de Algeciras

Mario y Solange Pregonas; arriba, su hermano René

El pasado sábado, el Judo palentino competía en distintos frentes. Por una parte, en el Torneo Internacional "Bahía de Algeciras" para menores de 19 años y por otro en el Polideportivo Huerta del Rey de Valladolid en el Campeonato Autonómico Absoluto 1991, con algo de premura en cuanto a calendario con motivo de una temporada marcada por los mundiales de judo que tendrán por sede el próximo año a Barcelona.

En Algeciras, con la presencia de Inglaterra, Francia, Alemania, Holanda, Bélgica, Portugal y España, así como varias selecciones autonómicas, los mejores judokas europeos "-19" se enfrentaban en una competición en la cual nuestro representante René Pregonas (– 65 kg) como miembro del equipo nacional alcanzó la final, perdiendo en la misma en su combate con el judoka inglés en una reñida lucha en la cual la suerte fue cambiando de bando para llegar a un empate final en el que los árbitros, por decisión obligatoria, tuvieron que señalar un vencedor.

En Valladolid, con un intenso frío tanto fuera como dentro del Polideportivo, el judo autonómico tenía su gran cita anual con la satisfacción de ver subir a lo más alto del podium a Solange Pregonas, vencedora en la categoría de "-52 kg" y a su hermano Mario, en la categoría de "-60 kg".

Ambos participarán en el próximo Campeonato de España los días 26 y 27 de enero, en Barcelona. Participación que suponemos se hará extensiva a René...y con la ausencia de Magali, recuperándose tras su operación de la rodilla derecha.

Primera Regional de Fútbol

C.D. Paredes 4, C.D. Baltanás 2

El partido se jugó en Viñalta

Adolfo Infante.-
Corresponsal

Partido disputado en Viñalta debido a la clausura del Campo Municipal de Paredes.

Se guardó un minuto de silencio en memoria del ex-jugador local Juan Carlos Doncel Díez, recientemente fallecido. Los jugadores paredeños lucieron por ese motivo brazaletes negros.

Dirigió el encuentro el Sr. Margüello, auxiliado por Juan Carlos y Marco Antonio. Amonestó a los locales Mariano y Rodrigo y a los visitantes Jose y Jesús. Expulsando por acumulación de amonestaciones al paredeño Cosío.

-C.D. Paredes: Rodrigo, Mariano, Cosío, Juan Carlos, Esteban, Toño, Teresa, Goyo, Chuchi, Plaza y Chema.

-C.D. Baltanás: Jesús I, Pedri, Julio, Canalos, Jose I, Luis M., Jose II, Maté, Luis, Jesús II y Dani.

Los goles:

1-0, mn. 1.– Toño de fuerte disparo cruzado.

2-0, mn. 13.– Un defensa cerrateño introduce el balón en su portería tras el córner lanzado por Chuchi.

2-1, mn. 41.– Maté al aprovechar un rebote.

3-1, mn. 58.– Goyo en jugada personal.

3-2, mn. 78.– Dani de penalty.

4-2, mn. 89.– Chuchi en preciosa acción individual.

Partido mediocre y aburrido el disputado en una tarde muy fría. El Paredes consiguió una victoria amplia a pesar de las bajas (por sanción y lesiones) y de jugar con 10 hombres durante la práctica totalidad del segundo tiempo. A pesar de ello, el Baltanás sudó la camiseta poniendo en algunos momentos en las cuerdas a los pupilos de Luisma, pero le faltó efectividad no aprovechando los errores locales.

La actuación arbitral fue muy mala, complicándose tras señalar el penalty y compensando posteriormente errores.

Campeonatos nacionales de fisicoculturismo

Nuevos éxitos de Gerardo Herrero, del Gimnasio Pulsaciones

Sacrificio, dietas... y fuerza de voluntad

Gerardo Herrero

Gerardo Herrero Pérez, del Gimnasio Pulsaciones, es entrenador nacional de fisicoculturismo y monitor en nutrición. Como recordarán nuestros lectores, el pasado año se clasificaba en sexta posición en el Campeonato de España celebrado en Castelldefels.

Pues bien, recientemente participó en el Campeonato de España-90, en la presente edición en Gijón, obteniendo un buen resultado pese al gran nivel de la prueba, selectiva para el Campeonato de Europa.

Hace unos días, en Bilbao, volvía a competir. Esta vez en la Copa de España clasificándose en novena posición en talla media (1,61 a 1,75 de altura) con 69 kg de peso y un cuerpo muy definido.

El nivel era alto debido a su condición de campeonato nacional. Compitiendo en la misma categoría que nuestro paisano Eduardo de la Asunción, varias veces Campeón de España de talla alta y campeón del Mar Mediterráneo, a nivel internacional.

PREPARACION EXHAUSTIVA

Gerardo Herrero Pérez se había preparado a conciencia desde el día 15 de junio. Entrenando a tope los tres últimos meses, en sesiones de mañana y tarde (de cuatro a cinco horas diarias). Con trabajo en bicicleta estática un día y corriendo en ella 30 minutos en jornadas alternas.

Según manifestaba el palentino a este periódico: *"Faltando dos meses la dieta fue espartana. Suponiendo el 60 por 100 de mi preparación. Comiendo a base de pescado cocido y verdura a diario. Porque voy siempre limpio de drogas a competir estando en contra de ellas aunque suponga una desventaja la hora de obtener resultados. Y en esta Copa de España había competidores que me sacaban de 20 a 30 kilos".* A continuación explicaba la dieta: *"Fue a base de proteinas en su 90 por 100. Con aminoácidos, vitaminas, minerales...y sobre todo mucha fuerza de voluntad. Todo ello sirvió para conseguir un físico muy marcado y definido, sólo a falta de más tamaño".*

M.C.D.2022

Grupo 7 Publicidad, en acción

2.ª División Nacional Femenina de Voleibol

Victorias de Leche Vega Saldaña y Grupo 7 Publicidad

En casa, con Diego Porcelos, y en Valladolid con Leopoldo Cano

Partidos correspondientes a la 2ª División nacional Femenina de Voleibol.

LECHE VEGA SALDAÑA 3, DIEGO PORCELOS 0

Los parciales: 15-11, 15-10 Y 15-8.

La experiencia del equipo palentina fue decisiva para imponerse a un joven Diego Porcelos que dispone de un excelente bloqueo. Por ese motivo, a las pupilas de Rafa Aguado las costó más de lo previsto sacar el primer set adelante, aunque posteriormente todo resultaría sencillo pese a la actuación de Chus Hernández con un tirón en la espalda y la sacrificada alineación de Resu de la Fuente sin apenas dormir. Y es que las jugadoras veteranas de "volei" se comportan la mayoría de las veces como verdaderas profesionales. Dando mucho por muy poco.

En el Leche Vega Saldaña jugaron Chus Hernández, Resu de la Fuente, Inma, Virginia, Ana Matilde y Soraya.

LEOPOLDO CANO "GAMA" 2, GRUPO 7 PUBLICIDAD 3

A pesar de las inclemencias del tiempo se disputaba en Valladolid este encuentro correspondiente a la segunda jornada. Con triunfo palentino por 2-3 con los siguientes parciales: 15-9, 15-9, 2-15, 12-15 y 5-15.

En los dos primeros sets la superioridad local fue grande, ayudada por los fallos consecutivos del Grupo 7 en el saque. A partir del tercero, nuestro representante reaccionó favorablemente concentrándose tanto en el saque como en defensa, lo que le permitió remontar el inicial marcador adverso.

Hay que destacar el excelente arbitraje, la deportividad...y el meritorio triunfo palentino teniendo en cuenta que se registraban en sus filas las bajas de Nuria, Angelines y Ana.

Colea la suspensión del C.F. Palencia-Orense

CARTA DE UN SOCIO MORADO

Culpa al colegiado... y al Orense

Hemos recibido en nuestra Redacción, con ruego de publicación, la carta de un aficionado del C.F. Palencia. Molesto, lógicamente, con la suspensión del encuentro del pasado domingo ante el C.D. Orense.

Aunque ayer informábamos ampliamente sobre los motivos de la misma, hemos decidido ofrecer a nuestros lectores esta particularísima opinión:

"Vergonzoso el espectáculo protagonizado por el colegiado de turno en la tarde del domingo en el Campo Municipal de La Balastera. Porque no hay derecho, señores, a que un caradura de árbitro suspenda un partido de fútbol en una tarde espléndida de sol. Sin viento. Una tarde en suma primaveral. Y ello por estar únicamente en la parte de general un metro un poco helado, en línea sobre el terreno de juego.

De vergüenza. De verdadera vergüenza hay que calificar lo sucedido la pasada jornada. Al anunciarse por la megafonía reclamamos muchos espectadores, entre ellos un servidor, por esa injusticia. Y se pudieron escuchar frases para todos los gustos. Como la de un aficionado asegurando que el motivo no era el campo, si no el Orense que tenía varios jugadores lesionados. A uno le da que pensar que ese "señor" estaba comprado.". La carta la firma **Secundino Pérez. Socio nº 44 del C.F. Palencia, de Tribuna Pensionista.**

Liga Juvenil Preferente de Fútbol

La Peña Castilla cedió un positivo y el C.F. Palencia perdió en Burgos

PEÑA CASTILLA 2, PEÑA ANTONIO JOSE 2

Dirigió el encuentro el Sr. Recio, auxiliado en las bandas por los Sres. Canal y Abad. Su actuación fue correcta en líneas generales. Expulsó al local Luis y al visitante Miguel por empujarse mutuamente e insultarse.

-Peña Castilla: Alberto, José, Ramón, Fabio, Izquierdo, Carlos Andrés, Luis, Nacho, Carlos, Richard y César. Diego, Santi, Raúl y Fran sustituyeron a Alberto, Richard, Carlos Andrés y Carlos.

-Peña Antonio José: José, Pascual, Muro, Pérez, Gallego, Antolín, González, Casado, Javier, Miguel y Jorge. Palacios y Luis sustituyeron a Casado y Antolín.

Los goles:

1-0, mn. 22.– Luis al recoger un rechace del portero.

2-0, mn. 33.– Jugada de Luis, con centro hacia atrás que remata Carlos a las mallas.

2-1, mn. 47.– González al rematar un saque de esquina.

2-2.– Gallego desde fuera del área, elevando el esférico por encima del meta Diego.

El partido contó con dos partes totalmente diferentes. La primera, de claro dominio local y la segunda de mando visitante. Estando el Antonio José a punto de llevarse los dos puntos ante la pasividad de un conjunto castillista que pensó que los partidos se ganan en los vestuarios o hablando más de la cuenta.

En el equipo burgalés destacaron José, González y Gallego; en el palentino sólo se salvó del desastre general Diego. Los demás, de pena tanto en juego como en ganas.

VADILLOS 2, PALENCIA 1

Oscar.-

Mucho frío y viento en Burgos, con un terreno de juego helado que impidió presenciar un mejor espectáculo.

Buen arbitraje del Sr. Santamaría. A sus órdenes, los equipos formaron así:

-Vadillos: Revilla, Casado, Santamaría, Sastre (Rubén), Gil, Alcalde (Benito), Oscar, José Angel, David, Espeso y Rubén.

-C.F. Palencia: Manolo, Obispo, Oscar, Tamayo, Julio, Jose, Joaquín, Robles (Luis), Villa, Juanjo y Andrés.

Los goles:

1-0, mn. 13.– Oscar de gran disparo bate a Manolo.

2-0, mn. 18.– Oscar, aprovechando un despiste defensivo morado.

2-1, mn. 40.– Juanjo, a centro de Robles, acorta distancias solo ante Revilla.

La fuerte salida del Vadillos, que conseguía de inmediato dos goles, y la mala fortuna de Juanjo cara a puerta, significó que el C.F. Palencia regresara de vacío.

La primera parte fue dominada por los burgaleses, desarrollando hasta el 2-0 un magnífico juego. Tras el descanso, el cuadro morado reaccionaba haciéndose acreedor a la igualada. Debido principalmente a la gran labor de Oscar, Robles y Juanjo...pero faltó la guinda del gol pese a las claras oportunidades disfrutadas por el exsantelmista.

En el cuadro local destacaron su portero, Oscar y Sastre.

Resultados y clasificación

Unami-Numancia	2-2
Avila-Deportiva	3-1
Vadillos-PALENCIA	2-1
Arévalo-Burgos	0-1
P.R.D. CASTILLA-Peña Antonio José	2-2
Diocesano-Michelín	1-0
Almazán-Quintanar	2-0

CLASIFICACION

	J.	G.	E.	P.	F.	C.	Ptos.
1.—Avila	9	6	1	2	24	13	13+ 3
2.—P.R.D. CASTILLA	9	5	3	1	18	8	13+ 3
3.—Vadillos	9	5	3	1	17	8	13+ 3
4.—PALENCIA	9	3	5	1	17	11	11+ 3
5.—C. Diocesano	9	3	4	2	9	6	10
6.—Deportiva	9	3	4	2	14	13	10+ 2
7.—Almazán	9	3	3	3	15	16	9– 1
8.—Quintanar "B"	9	2	4	3	17	20	8
9.—P. Antonio José	9	2	4	3	11	14	8
10.—Numancia	9	2	3	4	19	20	7– 1
11.—Michelín	9	2	3	4	7	11	7– 1
12.—Arévalo	9	2	3	4	16	30	7– 3
13.—Unami	9	0	5	4	10	16	5– 5
14.—R. Burgos "B"	9	2	1	6	11	19	5– 3

M.C.D.2022

Carlos M. SANTOYO

La foto de LUIS corresponde al 17 de enero de 1971. Una fenomenal nevada cubría el campo y la Junta directiva trataba de retirarla con un tractor en presencia del entonces presidente del Palencia, Bonifacio Aguayo, y su jugador Julio Márquez. Pese a ello, el terreno se encontraba impracticable... pero se jugaba ante el Ejea.

«COSAS» del C.F. Palencia

Devolución del importe de las localidades.- *Sin luz.-* Hace 20 años se jugó con nieve.- *Gestiones con el Orense y la Federación para recuperar la jornada.-* Pocos beneficios con la Lotería de Navidad.

La caprichosa suspensión del encuentro C.F. Palencia-C.D. Orense sigue presidiendo las tertulias deportivas de la capital y provincia.

La taquilla rondó las 500.000 pesetas, por lo que todo parece indicar que se hubiese acercado al millón de haber discurrido las cosas con normalidad. ¿Por qué pensamos así? Muy sencillo: cientos de aficionados ni siquiera se acercaron a La Balastera al escuchar en sus domicilios y en los bares a los compañeros de Radio Palencia SER que las posibilidades de aplazamiento eran grandes. A lo que se unió que las puertas del viejo Campo Municipal se abrieron de par en par cuando el Sr. Losantos Omar anunciaba oficialmente su decisión en un momento en que otro buen número de seguidores se disponía a retirar su localidad.

Lo cierto es que la tesorería ha sufrido un fenomenal mazazo ya que se habían depositado muchas esperanzas en ella. Y difícilmente podrá resarcirse cuando se "recupere" la jornada, pues mucho nos tememos que se haga en un día laboral. Y La Balastera continúa siendo uno de los Estadios más pobres de toda la 2ª División B al carecer de iluminación artificial. Algo que el pasado domingo hubiera posibilitado la celebración del choque.

HACE 20 AÑOS

La suspensión de este encuentro ha hecho recordar a muchos aficionados la fenomenal nevada que cubría nuestra ciudad el 17 de enero de 1971. Entonces, como pueden apreciar en la foto de archivo de LUIS, los empleados de la entidad trabajaban a marchas forzadas, a instancias del entonces presidente Bonifacio Aguayo (al que acompaña en la foto Julio Márquez, jugador en aquella época y actualmente entrenador de las secciones inferiores). Tratando de retirar desde varias horas antes esa capa blanca aderezada ya de placas de hielo.

Los responsables de la entidad morada no lo consiguieron de la forma que hubieran deseado, pero lo intentaron con todas sus fuerzas y medios. Y en un campo en pésimo estado, mucho peor sin duda que el del pasado domingo, se celebraba el partido frente al Ejea debido a que éste, muy modesto económicamente, no quería regresar otro día.

El colegiado de aquél histórico encuentro era el salmantino Román. El partido correspondía al grupo segundo de la 3ª División. Y el resultado era de 2-0 favorable a los morados, goles de Tauler y Tinín. El equipo que dirigía Vaquero jugaba rematadamente mal, pero se situaba al frente de la clasificación a costa del colista Ejea. Superando en la tabla a clubes actualmente en 1ª División, caso del Osasuna, Valladolid o Tenerife.

Para los curiosos, señalar que el Palencia alineaba a Marcos, Quino, Márquez, Quico, Alonso, Ferrero, Durango (Monreal), Tinín, Tauler, Pito y Túnez.

DEVOLUCIONES

Volvamos a la actualidad. El domicilio social de la Calle Menéndez Pelayo permanecía abierto de las 16 a las 21 horas del lunes. Unos 400 aficionados se acercaban a retirar el importe de sus localidades (aproximadamente el 60 por 100 de la taquilla) mientras los demás (el 40 por 100) canjeaban las del domingo por otras para una próxima jornada liguera.

Angel Azpeleta, tesorero morado, destacaba esta mañana a nuestro periódico el magnífico comportamiento de la gente. Comentando cada cual su particular versión de los hechos, pero sin registrarse un solo incidente ni nada por el estilo. Reconociendo este ejemplar dirigente de la entidad que ésta también había tenido su parte de culpa en la suspensión del encuentro por no adoptar medidas previas. Algo que sin duda le honra.

El problema, obviamente, se llama empleado del campo. Porque éste, desde que falta "El Tortas", no es el mismo.

El domingo, horas antes del partido, se declaraba la "guerra" al hielo con agua caliente. Demostrando el "ingeniero" promotor de la idea buena voluntad, pero muy poca cabeza. Porque ese agua se helaría de inmediato empeorando la situación de la banda de general.

SIN FECHA

Las directivas de C.F. Palencia y C.D. Orense aún no han llegado a un acuerdo para establecer la fecha de celebración de este partido. Una fecha que, según el reglamento, debe ser anterior a la del inicio de la segunda vuelta. Y ésta comienza el 13 de enero.

La morada proponía a la gallega el próximo sábado día 22, pero ésta se negaba debido a que su entrenador Mario Guede concederá vacaciones a su plantilla a partir de mañana aprovechando el parón liguero del fín de semana venidero.

Esta noche podría llegarse a un entendimiento entre ambas, aunque no se descarta que la entidad que preside Donato Fernández Andrés gestione con la Federación Española que se dispute con la segunda vuelta iniciada. Argumentando, con toda la razón del mundo, los problemas para fijar un día en estas fiestas navideñas. Incluso se "habla" del 19 de marzo.

Hablando de fechas: tampoco se sabe si se visitará al Móstoles el domingo 30 de diciembre o el sábado 29. El C.F. Palencia ha solicitado al club madrileño que se adelante el partido debido a que este equipo juega por la mañana. Y quiere evitarse un desplazamiento de vísperas, a lo que se une que a Mariano García no le agrada el horario matinal.

LOTERIA

La semana, definitivamente, ha sido negra para el C.F. Palencia. Derrotado contra pronóstico en la Gala del Deporte y con una taquilla "jugosa" perdida por la suspensión de su encuentro ante el Orense. Por si fuera poco, con la lotería navideña no se obtendrán los beneficios previstos.

La entidad había adquirido dos números completos. Cuatro millones de pesetas puestos a la venta que de haberse agotado el papel hubiera propiciado unos ingresos "extras" de dos millones. Ayer, los directivos morados recogían el sobrante por bares y demás establecimientos colaboradores llegando a la conclusión de que, como mucho, "ganarán" con este sorteo 800.000 pesetas. Reconociendo asimismo que quizás ha faltado darle más "aire" al tema.

M.C.D.2022

Auto-Escuela Ignacio, mal en Aranda FOTO LUIS

LA 1.ª DIVISION AUTONOMICA DE BALONCESTO, GRUPO I

Discoteca Lasser 2 ganó en Medina de Pomar

Auto-Escuela Ignacio y C.P.M.B. regresaron de vacío de Aranda y Miranda

El pasado fin de semana se disputaba una nueva jornada de Primera División Autonómica de Baloncesto. Con distinta suerte para nuestros representantes al imponerse Discoteca Lasser 2 Aguilar y perder Auto Escuela Ignacio y CPMB El Sitio Venta de Baños en sus desplazamientos.

JUVENTUD ARANDA 64, AUTO ESCUELA IGNACIO 62

Al descanso, 31-35 para el conjunto palentino.

Pésimo arbitraje de González y Peña, perjudicando decisivamente al cuadro visitante.

-Juventud Aranda: Lagándara (18), Briongos (10), Balboa (5), Gil (8), Franco (10) -cinco inicial– Velasco (5), De las Heras, L. Franco (5), González, Sánchez y López (3). Sin eliminados.

-Auto Escuela Ignacio: Roda (16), Juanvi (7), Carmelo (7), Patas (23), Tapia (7) -cinco inicial– Castrillo (2), Maté, Tete, Luisan, Chori, Raúl y Manu. Eliminados: Castrillo y Juanvi.

Pobre partido el jugado por el equipo palentino, que no logró encontrar con claridad el aro contrario debido al mal día de sus tiradores y a lo rápido que se cargaron de personales sus hombres-clave.

El encuentro se decidió en una jugada de mala fortuna, que en los últimos segundos dio la victoria al cuadro arandino.

ALBORAN SEGUROS 93, C.P.M.B. EL SITIO 50

Al descanso: 49-24 a favor del equipo de Miranda de Ebro.

-Alborán Seguros: Aparicio (20), Velasco (18), Blázquez (15), Paniagua (12), Paton (12), Carmona (7) y Galilea (9). Eliminado: Paton.

-C.P.M.B.: David (20, dos triples), Gordillo (10), Richard (9), Chuchi (1), Angel Mari (2) -cinco inicial– Eduardo (3), Paco (5), Alberto, José Luis y Fran. Sin eliminados.

El conjunto ventabañense no levanta cabeza en este campeonato. Debido, entre otras cosas, a que sus jugadores han perdido la ilusión y la confianza. Algo que tratará de recuperar su entrenador Carlos Gordillo durante las vacaciones incrementando el trabajo y levantando la moral. Porque en la segunda vuelta jugará una serie de encuentros asequibles en su Polideportivo, que está capacitado para sacar adelante o, como mínimo, "morir" plantando cara. No como el domingo en Miranda.

MEDINES 43, LASSER 2 AGUILAR 59

Buen arbitraje de Crespo y Espinosa. Al descanso se llegó con ventaja palentina de 23-39.

-C.D. Medinés: J. Ruiz Cuevas (12), Fernández (4), Basurto (2), García (9, un triple), Ruiz (10) -cinco inicial– M. Ruiz Cuevas (2) y Otero (4). Sin eliminados.

-Discoteca Lasser 2 Aguilar: Anselmo (4), Ruiz (19), Juanra (18), Javi Cuadrado (12), Fernando -cinco inicial– Chema, Alberto (2), Vilda, Samuel (2), Villegas, Juanma y Luis Angel (2). Sin eliminados.

Pobre imagen la ofrecida por el líder Aguilar en cancha del colista Medinés pese a su holgado triunfo.

Los pupilos de Felipe de la Torre afrontaron el choque con cierta prepotencia, como si el partido se pudiera ganar desde el autocar, ofreciendo una penosa impresión. Porque olvidaron el juego colectivo para cada cual hacer la guerra por su cuenta.

También es cierto que el parón de la jornada anterior propició la pérdida del ritmo de competición, a lo que se sumó el desplazamiento a Medina de Pomar en una jornada de frío intenso...aunque no justifique el tristón juego galletero.

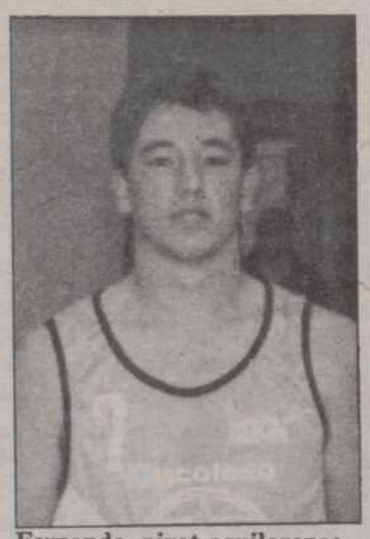

Fernando, pivot aguilarense

Liga Autonómica Juvenil Femenina de Baloncesto

La Enseñanza 87, A.B.G. Aguilar 61

Mal arbitraje de los vallisoletanos Vega y Gago, aunque no influyeron en el resultado.

Al descanso se llegó con ventaja local de 44-36.

-La Enseñanza: López (9), García (22), Gutiérrez (8), Cortijo (8), Gil-Carcedo (23) -cinco inicial– González (2), Recio (4), Rivas (9), Cosío (2) y Villafruela. Eliminada por personales: López.

-A.B.G. Aguilar: Olga (14), Elvi (5, un triple), Montse (4, un triple), Eva (12), Isabel (17? -cinco inicial– Mónica Rodríguez (4), Mónica Fernández (2), Roxana y Amaya. Eliminadas: Elvi y Eva.

El equipo palentino acusó la ausencia de Marta, lesionada [illegible] muñeca en el último entrenamiento celebrado el viernes. Pese a ello, Aguilar realizó una buena primera parte....aunque en la segunda jugaría rematadamente mal. Salvándose tan solo del desastre general Montse.

También es cierto que la cancha del Colegio Marista se encontraba resbaladiza, impidiendo que Aguilar pusiese en práctica su habitual presión.

En La Enseñanza destacaron García y Gutiérrez.

TROFEO
RIO GRANDE
Original Jeans
C./ Colón, 29 – PALENCIA

MAXIMO REBOTEADOR **C.B. PALENCIA**

Ultima jornada

	TOT.	DEF.	OF.
Angel	6	6	0
Julio	5	4	1
David	5	4	1
Sacristán	3	0	3
César	2	2	0

Clasificación general

	TOT.	DEF.	OF.
David	72	45	27
Angel	70	37	33
Ignacio	62	49	13
Tomás	47	30	17
Agustín	32	21	11
Carlos	27	18	9
César	17	12	5
Julio	16	13	3
Juanjo	7	6	1
Sacristán	7	2	5

Gallina Blanca
AVECREM Y SOPAS
Les informa de los resultados de esta semana y a la vez les invita a participar en nuestro concurso de T.V.
"EL PRECIO JUSTO"
Distribuye en Palencia y provincia:
MANUEL MARTINEZ – Teléfono 72 51 87

Cajasegovia-Lostal	82-103
Trébol-Adus	77-85
Salesianos Ferroplás-C.B. PALENCIA	80-79
Más y Más-Juventud Florman	70-95
SUHECA CEDESA MARISTAS-Termoclima	92-96
Iberduero La Salle-Norcasa Vetusta	59-94

DESCANSARON: Arcos y Caja de Avila

CLASIFICACION

	J.	G.	P.	TF.	TC.	Ptos.
Norcasa Vetusta	10	9	1	835	738	19
Lostal	9	9	0	817	668	18
Juventud Florman	10	7	3	830	719	17
Arcos Zamora	9	7	2	852	716	16
C.B. PALENCIA	10	6	4	857	783	16
Termoclima	10	5	5	793	803	15
Adus Salamanca	9	6	3	731	647	15
SUHECA MARISTAS	10	3	7	760	811	13
Trébol Grupo	9	3	6	760	725	12
Más y Más	9	3	6	712	771	12
Caja de Avila	9	3	6	682	787	12
Salesianos Ferroplás	9	3	6	675	758	12
Iberduero La Salle	10	1	9	764	933	11
Cajasegovia	9	1	8	675	882	10

M.C.D.2022

Desde 1983 se han registrado 143 accidentes mortales en Castilla y León

La Comisión Regional de Minería propone a la Junta que subvencione la adquisición de medios de autoprotección

VALLADOLID (ICAL).

La Comisión Regional de Minería ha propuesto al Gobierno regional que subvencione la compra de aparatos para medición de gases y medios autónomos de autoprotección a todas las empresas de carbón de Castilla y León, con un porcentaje de hasta el 85 por 100. El importe máximo contemplado en la subvención será de un millón de pesetas.

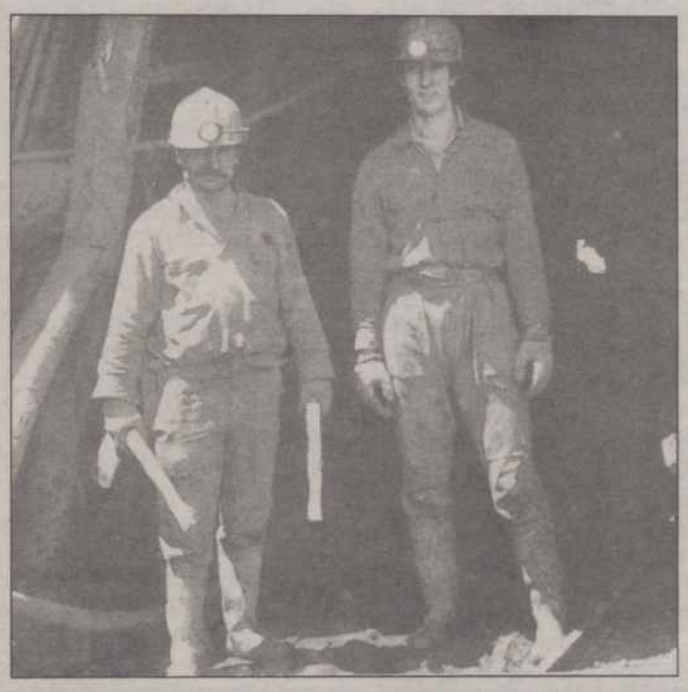

La Comisión Regional, que se reunió ayer, analizó la siniestrabilidad registrada en el sector minero durante 1990. en este año se han producido 37 accidentes graves con 16 muertos, 11 de ellos de la provincia de León y 5 de Palencia.

En lo que se refiere a la seguridad minera, la Comisión propuso también la firma de convenios con periódicos regionales y revistas mineras para dar a conocer las actuaciones de la Junta de Castilla y León y datos de los accidentes. El objetivo de esta medida sería la divulgación de esta información entre los mineros, que contribuya a una mejor formación y protección de los mismos.

Desde 1983 se han producido en la región castellanoleonesa un total de 143 accidentes mortales en el sector minero, que corresponden fundamentalmente a las cuencas mineras de León, con 123 accidentes, y Palencia, con 19. Estos datos reflejan una media de 18 muertos al año, sobre un colectivo de 14.000 trabajadores. El número de accidentes en 1990 ha sido superior al del año pasado, con 16 siniestros. 1987 fue el año en que se registró un mayor número de accidentes mortales en el sector minero, con 27 siniestros.

RECONVERSION DEL CARBON

El pleno de la comisión estudió la Orden ministerial de Reconversión del Carbón, que según el consejero de Economía, Miguel Pérez Villar, "no define con objetividadd, transparencia y publicidad los procedimientos de las compensaciones que se derivan por el cierre o disminución de la producción de las empresas del carbón".

En lo que se refiere a la reindustrialización de las cuencas mineras del carbón, la Comisión ha propuesto la creación de una Comisión gestora integrada por representantes de los ministerios competentes, como, unidades autónomas, diputaciones y municipios afectados, y el establecimiento de un marco legal que ampare y garantice la compensación de los efectos sociales y económicos que se deriven de esta reconversión.

También se ha acordado la necesidad de un plan simultáneo y paralelo de la reconversión para el desarrollo de la infraestructura de las zonas mineras y para la atención de la reconversión y formación del propio personal perjudicado.

La Comisión ha sido informada sobre las ayudas que la Junta ha concedido este año a la minería. El presupuesto de estas ayudas se ha distribuido en 1.411 millones de pesetas para inversión, 173 millones para proyectos de investigación y 250 millones para subvencionar el hábitat minero.

La Comisión Regional de Minería actúa como órgano asesor de la Consejería de Economía en materias relacionadas con la minería, y le compete proponer normas y líneas de actuación generales y específicas.

El consejero de Economía, Miguel Pérez Villar, es el presidente de esta Comisión, que está compuesta además por el director general de Economía, 21 vocales, representantes técnicos de los diferentes organismos e instituciones del sector de la administración, de los empresarios mineros, de las centrales sindicales y de los colegios oficiales, institutos, laboratorios y escuelas relacionadas con la minería.

Martín Villa prefiere a Jesús Posada como candidato del PP a la Junta

LEON (ICAL)

El ex-ministro del Interior de los años de la transición Rodolfo Martín Villa, en declaraciones publicadas por "Diario de León", sostiene, aunque con matizaciones, que la candidatura de su partido a la presidencia de la Junta debería corresponder al actual presidente Jesús Posada, al gozar del apoyo que supone su "prestigio, autoridad y buen ejercicio" como presidente.

Martín Villa

El ex-ministro de la etapa de la UCD y actual diputado del PP por Madrid, asegura que no aspira a la presidencia de la Junta de Castilla y León -hace 4 años sí lo intentó– y que la pugna se centra entre el actual presidente Posada y el ex-vicepresidente Juan José Lucas.

Para Martín Villa el actual presidente de la Junta cuenta para su nominación con el "apoyo que supone el prestigio, la autoridad y el buen ejercicio" en el cargo, y "el partido -continúa– se debe lucrar de ello, tanto si es candidato como si finalmente no lo es".

El ex-ministro precisa que "seguramente Juan José Lucas -que fue vicepresidente de la Junta con José María Aznar– pudiera haber tenido las mismas condiciones a su favor si hubiera desempeñado la misma responsabilidad de presidente".

Martín Villa, que se define como persona de centro, manifiesta un gran respeto por el CDS, "porque en él están personas que fueron compañeros míos y por el respeto a la figura histórica de Adolfo Suárez", y defiende el centro-derecha como fórmula válida para realizar una política popular y de progreso en España.

Martín Villa, que fue diputado por León en la etapa de la UCD, participó ayer tarde en León en el ciclo de conferencias organizado por "Diario de León" con motivo de su 85 aniversario, en el que ya han intervenido el ministro de Trabajo, Luis Martínez Noval, y el director de "El Mundo", Pedro J. Ramírez.

Cuatro mil personas visitan la exposición FotoPres 90

VALLADOLID (ICAL).

Más de 4.000 personas han visitado en los primeros días la exposición Foto-Pres 90 inaugurada el lunes, día 3, en la Iglesia de las Francesas de Valladolid.

La exposición que presenta la Fundación Caja de Pensiones con la colaboración del Ayuntamiento de Valladolid, reúne un total de 253 fotografías realizadas por 83 periodistas gráficos de toda España y supone una selección de los acontecimientos, hechos y personajes que fueron noticia durante el año 1989.

La exposición se articula en torno a ámbitos estructuralmente independientes, que corresponden a las 6 categorías -Cultura y espectáculos, Retratos, Instantáneas, Deporte, Naturaleza, y Política y sociedad.

El gran premio del certamen Foto-Pres 90, dotado con un millón de pesetas ha correspondido a Kim Manresa i Mirabet, de "La Vanguardia" de Barcelona, autor de la fotografía "Vuelo de pájaro".

Recibió el premio de comunicación creado por ex-alumnos de la Universidad de Valladolid

Iñaki Gabilondo: «Existe una confusión entre poder político y poder periodístico»

VALLADOLID (ICAL).

Para el periodista Iñaki Gabilondo en España se da una confusión entre poder político y poder periodístico, según expuso en una conferencia pronunciada ayer tarde en Valladolid con el título de "El poder de la comunicación". Gabilondo acudió a recoger el premio a la comunicación que le otorgó el grupo publicitario Comunicación y Gestión en colaboración con la Universidad de Valladolid.

Gabilondo, que lleva 20 años en el mundo informativo, afirmó en su intervención que la prensa aspira a convertirse en el primero de los poderes, en disputa con el poder político, no obstante la confusión de poderes que se da en la sociedad española actual.

Para Gabilondo la comunicación tiene mucho poder -"aunque no tanto como se dice", matizó-, y disminuye a medida que avanzan otros colectivos sociales. Los medios de comunicación -dijo Gabilondo– han caído en el error de creerse que son el primer poder, cuando la realidad es que cada día es mayor la dificultad para establecer fronteras entre los distintos poderes.

El que fue director de los servicios informativos de TVE cuando el intento de golpe de estado del 23-F considera que el paro y la precariedad laboral de los periodistas son los dos principales problemas de la profesión, a la que calificó de poco emprendedora y entregada a la competencia que marcan las empresas. "En la profesión periodística se ha producido -dice Gabilondo– un desarme ideológico ante la perentoriedad de tener que defender un puesto de trabajo".

La tendencia conservadora que se da en la prensa se debe según Iñaki Gabilondo a la fuerte competencia establecida entre las empresas informativas que han limitado la innovación profesional y la reflexión sobre el propio oficio.

Según Gabilondo en el mundo informativo se echa en falta la incorporación de nuevas generaciones y se nota una progresiva pérdida de peso de los colectivos profesionales ante el empuje de las empresas.

M.C.D.2022

La central socialista aventaja en más de 1.200 representantes a CC.OO.

UGT obtiene el 45 por ciento de los delegados sindicales en la región

VALLADOLID (ICAL).

El sindicato UGT ha sido el más votado en las elecciones sindicales de la región, con más de 6.500 delegados frente a los 4.190 que obtuvo en las pasadas elecciones de 1986. El proceso de elecciones sindicales, que se cerró el día 15 aunque se registrarán resultados hasta hoy, ha mantenido a la Unión General de Trabajadores como primera fuerza sindical en Castilla y León, con el 45,25 por 100 de los delegados, según han manifestado en Valladolid Alfonso Maroto y Fermín Carnero, secretarios provinciales de Valladolid y León, que forman la Comisión Permanente Regional de UGT.

El sindicato socialista obtiene, en una primera valoración de las actas registradas, el respaldo mayoritario de los trabajadores que han acudido a las urnas en Castilla y León, superando la previsión realizada al inicio de la campaña de lograr más de 6.000 delegados y ampliando la diferencia conseguida en las pasadas elecciones de 1986 respecto a CC.OO., al pasar de 4.190 a más de 6.500 delegados y aumentar porcentualmente del 42,6 al 45,25 por 100.

La Unión General de Trabajadores ha conseguido más delegados sindicales en todas las provincias de Castilla y León en estas elecciones, donde se ha superado en un 55 por 100 el número de empresas en las que se han celebrado comicios, en las que han votado un 41 por 100 de trabajadores más y se han elegido un 38 por 100 más de delegados que en 1986.

Comisiones Obreras y UGT obtienen el 81 por 100 de los delegados elegidos en las presentes elecciones y el sindicato socialista aventaja en 8 puntos a CC.OO., únicas centrales que participarán en el Consejo Económico y Social (CES) de Castilla y León, ya que la Ley fija en 1.500 delegados o el 15 por 100 de éstos la representación mínima para participar en estos órganos, cifras no alcanzadas por ningún otro sindicato.

Los resultados electorales de todos los sectores menos las administraciones públicas sitúan a UGT como la primera fuerza sindical, con 6.436 delegados sindicales, frente a los 5.221 de Comisiones Obreras, los 358 de agrupaciones independientes de trabajadores y los 2.206 de otros sindicatos. En las administraciones públicas también vence la Unión General de Trabajadores, que obtiene 1.096 delegados frente a los 693 de Comisiones Obreras, los 433 de la CSI-CSIF, los 127 de CEMSATSE y los 232 de otros sindicatos.

RESULTADOS POR PROVINCIAS

En la provincia de Avila, donde 9.470 trabajadores de 406 empresas han elegido 622 representantes, se han registrado 352 delegados de UGT, 195 de CC.OO., 5 de candidaturas independientes y otros 70 de otros sindicatos. Los 45.115 trabajadores de 1.139 empresas burgalesas donde se han celebrado elecciones han elegido 2.539 delegados, de los cuales 936 corresponden a UGT, 920 a Comisiones Obreras, 355 a la Unión Sindical Obrera (USO), 245 a otros sindicatos y 82 a candidaturas independientes.

Alrededor de 52.200 trabajadores de 1.305 empresas de León han designado a 2.781 delegados sindicales, que se distribuyen entre los 1.257 de UGT, los 1.116 de CC.OO., los 124 de USO, los 69 de candidaturas independientes y los 232 de otros sindicatos. En PALENCIA más de 19.000 trabajadores de 578 empresas han elegido a 1.151 delegados, de los cuales 618 corresponden a UGT, 399 a CC.OO., 22 a candidaturas independientes y 112 a otros sindicatos.

Los resultados de Salamanca, donde 35.859 trabajadores de 904 empresas han designado a 1.751 delegados, UGT ha conseguido 741 delegados, 709 corresponden a CC.OO., 27 a candidaturas independientes y 274 a otros sindicatos. Los 18.222 trabajadores de Segovia que han concurrido a las elecciones sindicales en 506 empresas han elegido a 982 delegados, de los cuales 467 corresponden a UGT, 346 a CC.OO., 65 a USO, 26 a candidaturas independientes y 78 a otras centrales sindicales.

Las elecciones en Soria, donde 12.692 empleados de 267 empresas han elegido 620 delegados, han concedido 299 delegados a UGT, 184 a CC.OO., 29 a candidaturas independientes y 108 a otros sindicatos. En Valladolid, los 79.179 trabajadores de 1.472 empresas que han participado en las elecciones han designado a 3.210 delegados, de los cuales 1.352 corresponden a UGT, 1.131 a Comisiones Obreras, 111 a USO, 88 a candidaturas independientes y 334 a otros sindicatos.

Finalmente, los 10.816 trabajadores de las 424 empresas de Salamanca donde se han celebrado elecciones sindicales han designado 740 delegados sindicales, que se distribuyen entre los 441 de UGT, 221 de CC.OO., 51 de USO, 10 de otras candidaturas y 44 de otros sindicatos.

Los afiliados de ASAJA facultan a la ejecutiva para realizar un pacto electoral «si el campo está representado con dignidad»

Solución Agraria Independiente inicia su precampaña electoral

LEON (ICAL).

El nuevo partido político que concurrirá a las elecciones autonómicas y municipales de Castilla y León bajo los auspicios del sindicato agrario ASAJA ha iniciado su precampaña electoral, según ha manifestado el presidente del sindicato en León y responsable regional del sector ganadero, José Antonio Turrado, tras la I Asamblea General Extraordinaria a la que asistieron alrededor de 400 afiliados.

Los agricultores asistentes a la Asamblea General han facultado a la ejecutiva provincial del sindicato para decidir si Solución Agraria Independiente acude en solitario a las elecciones o, por el contrario, consideran oportuno pactar con alguna formación política que les ofrezca una participación "digna" dentro de su partido.

Turrado ha señalado que aún no se han producido contactos serios con ningún partido y ha añadido que las declaraciones del presidente regional del PP, Juan José Lucas, en las que señalaba la posibilidad de un pacto no se han visto concretadas en una oferta electoral real y satisfactoria para los agricultores.

Los miembros de ASAJA se presentan a las elecciones como independientes, a través de Solución Agraria Independiente, y "solamente aceptaremos un pacto si el campo está representado con dignidad", según Turrado, quien especificó que aún es demasiado pronto para explicar lo que el sindicato entiende por "dignidad" y que "esto lo discutiremos, si llega el caso, con el partido con el que pactemos".

Por su parte, el presidente regional de ASAJA, José Emilio Aguirre, calificó el proyecto del sindicato de "regionalista", ya que las asambleas para decidir la participación en las elecciones ya se han desarrollado en el resto de las provincias, salvo en Zamora donde se celebrará próximamente. Por tanto, será el comité ejecutivo quien negocie los posibles pactos y marque la decisión política que se debe tomar. No obstante, dos provincias -Valladolid y Avila– se han negado a participar en las elecciones.

José Emilio Aguirre ha defendido la capacidad de Solución Agraria Independiente de acudir en solitario a las elecciones, aunque reconoció que la falta de medios "hará que no estemos en igualdad de condiciones con cualquier partido político". Por su parte, Turrado señaló que la campaña electoral de SAI no se parecerá a la del resto de los partidos políticos, "entre otras cosas porque tenemos poca capacidad de financiación".

Por otra parte, la Asamblea General Extraordinaria de León aprobó nuevas movilizaciones en el campo para los próximos 29, 30 y 31 de enero y una manifestación en Madrid el 9 de febrero. José Antonio Turrado expresó su deseo de llegar a un "buen entendimiento" con la UCL en León y añadió que "las movilizaciones se prorrogarán hasta que consigamos lo que queremos".

Afirma que su reacción «se volverá a producir cuantas veces se den las mismas circunstancias»

José María Peña considera que el periodista al que amenazó mintió y le insultó

VALLADOLID (ICAL).

El alcalde de Burgos, José María Peña, ha señalado en una nota remitida a la Asociación de la Prensa provincial que el director de Diario 16 de Burgos, Pachi Larrosa, le acusó falsamente de estar "en libertad bajo fianza o en libertad provisional, lo que como es público y notorio es absolutamente falso y difamatorio", hecho que provocó su reacción.

Peña amenazó e insultó al periodista el pasado jueves durante el acto de inauguración del "Club de Opinión Diario de Burgos", en el que intervino el máximo responsable del PP en Castilla y León, Juan José Lucas. Larrosa presentó denuncia en el juzgado.

El alcalde afirma que no va a aceptar "ni admitir jamás, pase lo que pase y pese a quien pese, el insulto, la mentira, la falsedad y la difamación, y quien utiliza esas armas el calificativo más piadoso que puede recibir es el de indigno". Peña asegura que su reacción "se volverá a producir cuantas veces se den las mismas circunstancias, sea el lugar que sea y ante quien sea".

En la nota, Peña descalifica al periódico que dirige Pachi Larrosa, del que dice es un medio "creado en Burgos al parecer con el único objetivo de acabar con José María Peña" y que tiene menos lectores que "el de rusos que hasta ahora leían el Catecismo".

El alcalde -que dijo a Larrosa que "debería estar en el río con la cabeza boca abajo", según consta en la denuncia presentada en el Juzgado– se define como "un hombre de paz" y afirma que tiene "como objetivo prioritario el absoluto respeto a todas las personas de cualquier condición social". Y concluye que "jamás escatimaré el empleo de los medios precisos para defender mi familia, mis creencias y mi honor, único patrimonio que de verdad me importa".

SE VENDEN CAMIONES
FRIGORIFICOS
SEMINUEVOS
DE 3 Y 4 EJES
Teléfonos
(983) 34 00 66 y
(983) 34 01 99

M.C.D.2022

Algunos aspectos del mismo pueden ser contrarios a la Constitución

Todos contra el anteproyecto de ley sobre protección de la seguridad ciudadana elaborado por Interior

MADRID (EFE).

Asociaciones judiciales y policiales han expresado sus críticas al anteproyecto elaborado por el Ministerio del Interior sobre protección de la seguridad ciudadana y han afirmado que algunos aspectos del mismo pueden ser contrarios a la Constitución.

Por el contrario, el secretario general técnico del Ministerio del Interior, Víctor Moreno Catena, aseguró que este anteproyecto de ley respeta de forma "rigurosa" los derechos fundamentales de las personas.

A juicio de Interior, las facultades que esta ley ofrece a la Policía para poder detener durante 6 horas a quienes se nieguen a identificarse y a realizar registros domiciliarios sin autorización judicial "refuerza las garantías de los detenidos y limita las funciones policiales".

Por otra parte, el Defensor del Pueblo, Alvaro Gil Robles, dijo que sólo conocía del anteproyecto las referencias de prensa, pero que, de confirmarse algunos extremos de las mismas, "sería inquietante".

El portavoz del grupo socialista, Eduardo Martín Toval, quitó importancia al asunto y dijo que "no se puede coger cualquier papel y darle valor de dogma".

El portavoz popular, Rodrigo Rato, se mostró cauto y tras referirse a la falta de seguridad ciudadana dijo que ésta tiene "el límite de la Constitución". El líder de Izquierda Unida, Julio Anguita, tachó de "barbaridad" al proyecto de Interior.

Herri Batasuna indicó que con él se pretende "legitimar un Estado policial".

ASOCIACIONES DE JUECES

Las tres asociaciones de jueces y magistrados consideran el anteproyecto de Interior "un retroceso sobre las garantías consagradas en la Constitución Española".

Ramón Rodríguez Arribas, presidente de la mayoritaria y conservadora Asociación Profesional de la Magistratura, dijo que el texto difundido ayer tiene dos aspectos "especialmente preocupantes".

Estos son la posibilidad de detener durante 6 horas, sin comunicárselo a la autoridad judicial, a quienes sean sospechosos de haber cometido una infracción administrativa y la posibilidad de que el detenido renuncie a la asistencia letrada.

Ventura Rodríguez Mariño, portavoz de la progresista "Jueces para la democracia", dijo que el anteproyecto es un "paso atrás" en el sistema de garantías de la sociedad porque potencia las competencias policiales en contra de las de los jueces y demuestra una desconfianza hacia éstos.

Vicente Ortega Llorca, portavoz de la moderada asociación "Francisco de Vitoria", dijo que algunas de las competencias que se dan a la Policía difícilmente se ajustan a las garantías de un Estado de Derecho.

PODER JUDICIAL

Fuentes del Consejo General del Poder Judicial indicaron a EFE que el anteproyecto que tienen que informar en el próximo Pleno "no ha gustado nada" a un sector de los vocales y que no sería de extrañar que se votara en contra del mismo.

Asimismo, la mayoría de los sindicatos policiales se mostraron contrarios al anteproyecto de ley, al que han dedicado calificativos como "primitivo", "anticonstitucional" o "propio de un Estado policial".

Un portavoz del Sindicato Unificado de Policía (SUP) señaló a EFE que el anteproyecto "parece ser producto de una mentalidad un tanto arcaica y primitiva", aunque considera positivamente que recabe un mayor colaboración ciudadana, "que debe ser especialmente intensa en la lucha contraterrorista".

El Sindicato Nacional de Policía (SNP) se ha mostrado "totalmente en contra" del anteproyecto de ley, del que dijo que parece hecho "por nostálgicos del Ministerio de Interior".

Al Sindicato Profesional de Policía Uniformada (SPPU) le parece "asustante" y "una vuelta a los tiempos del franquismo" la posibilidad de registros domiciliarios sin autorización judicial, e insiste en que puede ser contrario a los preceptos constitucionales.

ANPU DE ACUERDO

Por el contrario, la Asociación Nacional de Policía Uniformada (ANPU) mostró su acuerdo con el anteproyecto, al que calificó de "herramienta de trabajo muy importante".

El presidente del grupo parlamentario socialista, Eduardo Martín Toval, resaltó que se trata de un "texto previo" que no ha sido aprobado por el Gobierno y que ha sido sometido al Consejo General del Poder Judicial precisamente para evaluar su constitucionalidad, que siempre debe prevalecer, indicó.

Por su parte, el portavoz del Grupo Popular, Rodrigo Rato, dijo que su formación política estudiaría las propuestas del Ministerio del Interior.

Sobre la posibilidad de «una ley de hierro para los beneficios empresariales»

Solchaga no quiso hacer comentarios

MADRID (EFE).

C. Solchaga

El ministro de Economía, Carlos Solchaga, no quiso hace comentarios sobre las palabras de Alfonso Guerra referidas a la posibilidad de "una ley de hierro para los beneficios empresariales" y negó que las diferencias personales entre los ministros sean las causantes de una crisis de Gobierno.

Solchaga hizo estos comentarios en contestación a las preguntas de los periodistas en los pasillos del Senado tras presentar ante el Pleno de la Cámara el proyecto de ley de Presupuestos Generales del Estado para el próximo año.

El ministro dio respuestas breves a las cuestiones planteadas sobre las palabras de Guerra y sus diferencias personales con él y se limitó a contestar "no voy a comentar sobre eso" cuando se le preguntó por la referida "ley de hierro".

Con un "no", Solchaga respondió a la pregunta de un periodista ante la posibilidad de que las discrepancias personales sean la chispa que pueda motivar la crisis de Gobierno, mientras que aseguró que afrontaba con tranquilidad y con talante democrático la moción de reprobación presentada contra él por el Grupo Popular del Congreso y que se debatirá esta semana.

Ante la insistencia de los periodistas por conocer su opinión por las conclusiones del seminario de Sevilla sobre "Socialismo y Economía", el ministro dijo que sólo conocía lo publicado por los periódicos y que éstos han estado más interesados por otras cosas que por esas conclusiones, ya que "casi no dicen nada de éstas y, por tanto, todavía no tengo una idea clara".

Tras defender la organización de toda sociedad democrática contando con el mercado "al que también hay que poner limitaciones en determinadas cosas", Solchaga dijo que el Gobierno considera que ya es el momento de retomar el proceso de concertación.

Defendió también la necesidad "ahora más que nunca" del pacto por la competitividad "no sólo para moderar los salarios, sino para garantizar el mayor nivel de empleo compatible con un aumento del poder de compra de los salarios".

"Esta política ha podido ser un obstáculo para lograr un acuerdo en la reciente ronda del GATT, aunque yo creo que se está produciendo, aunque de manera no confesada, una reflexión en la CE sobre si la ayuda a la política agraria común debe ir menos por la vía de precios de sostenimiento a través del FEOGA que por vías de ayudas directas a agricultores y ganaderos.

NUEVO MONTEGO CLUBMAN
DESCUBRALO EN EXCLUSIVA
DESDE SOLO 1.750.000 PTAS.*

Entre en un Montego Clubman. Descubra un coche exclusivo. Importado. De serie limitada.
Y disfrute de un equipamiento de serie fuera de lo corriente. Incluida dirección asistida, techo solar eléctrico, tapacubos integrales de diseño deportivo e identificadores especiales Clubman.
Con motores de 1.6 l. gasolina y 2 l. Diesel. Montego Clubman. En exclusiva.

Concesionario Oficial: PALENCIA. PAL MOTOR, S.A. Portillo de Doña María, 2. Tel. 75 16 20. Y su Red de Agentes en toda la provincia.

ROVER

Motores: 1.6 gasolina, 83 CV y 2.0 Diesel, 81 CV. Dirección asistida. Cierre centralizado de puertas. Elevalunas eléctricos delanteros. Retrovisores laterales eléctricos y térmicos. Asiento del conductor con apoyo lumbar regulable. Techo solar eléctrico. Inserciones de madera en puertas. Asiento trasero abatible 60/40. Apoyacabezas trasero. Spoiler y reflectante trasero. Tapacubos integrales de diseño deportivo. Identificadores especiales Clubman.
*Precio final recomendado, IVA y transporte incluidos.

ROVER CREDIT

M.C.D.2022

Los recibieron cuatro periodistas de Puerto Rico, España, Portugal y Brasil

El Rey Don Juan Carlos entregó los Premios Internacionales de Periodismo Rey de España

Madrid, (EFE).–Don Juan Carlos I, Rey de España, entregó ayer los Premios Internacionales de periodismo Rey de España a los cuatro periodistas galardonados en la octava edición del certamen que patrocina la Agencia EFE desde 1983, en colaboración con el Instituto de Cooperación Iberoamericanba (ICI).

En una audiencia oficial, D. Juan Carlos entregó las esculturas que simbolizan los premios a los periodistas galardonados de Puerto Rico, España, Portugal y Brasil, así como un diploma a un profesional israelí.

Al acto asistieron el secretario de Estado para la Cooperación Internacional y para Iberoamérica, Luis Yáñez, y el presidente de la Agencia EFE, Alfonso S. Palomares.

Los galardones de este año, en el que el correspondiente a Fotografía quedó desierto, han recaído en Rafael Castro Pereda, de Puerto Rico, ganador en la categoría de trabajos relacionados con el V Centenario del Descubrimiento de América; Jesús Quintero, de España, en Televisión; José Dos Santos Lopes, de Portugal, en Radio, y Washington Novaes, de Brasil, en Prensa.

El jurado otorgó una "mención especial" al periodista israelí Moshe Shaul, redactor de la revista sefardí "Aki Yerushalayim", por su esfuerzo en la conservación lingüística del español.

El secretario de Estado para la Cooperación Internacional y para Iberoamérica, Luis Yáñez, destacó en el acto de entrega que los asuntos tratados por los galardonados "presentan distintos rostros de la actualidad social en los que el criterio de los periodistas tiene especial influencia".

Rey Don Juan Carlos

"Estos premios –añadió– quieren favorecer y fomentar el agradecimiento a quienes nos ofrecen diariamente con su trabajo una aproximación entre las naciones que conforman la Comunidad Iberoamericana".

El presidente de la Agencia EFE, Alfonso S. Palomares, señaló que en los trabajos presentados para esta edición, cuyo jurado se reunió el pasado mes de octubre en Buenos Aires, se ha reflejado el "instante histórico" que vivimos.

"Creo que nunca ha habido en la casi totalidad del continente tantos regímenes democráticos como ahora, aunque las instituciones en algunos son todavía frágiles y padecen sobresaltos, pero ya los pueblos están convencidos de que el poder se debe asentar en la voluntad libre de los ciudadanos expresada a través de las normas y que no dependa de las cartucheras de algún coronel irritado", dijo.

"Y si en otras convocatorias –según Palomares– se reflejaba la lucha por la democracia, se documentaban testimonios contra la tortura o contra los excesos dictatoriales", en esta hay preocupación "por el medio ambiente, armonizando el desarrollo con el respeto a la naturaleza" y por diagnósticos de cómo salir de la crisis económica.

Los trabajos presentados al premio son elegidos, en orden rotativo nacional, por las asociaciones de la prensa u organismos similares de sus respectivos países.

Además de la escultura del artista español Joaquín Vaqueros Turcios, que simboliza los premios, el certamen está dotado con 800.000 pesetas (unos 8.000 dólares en cada categoría, a excepción del apartado relacionado con el V Centenario del Descubrimiento de América, que tiene una dotación de 1.000.000 de pesetas (unos 10.000 dólares).

Las amenazas de bomba resultaron ser falsas

La Reina Doña Sofía tuvo que abandonar el Auditorio Nacional de Música de Madrid

Madrid, (EFE).–La Reina Doña Sofía y el público asistente a la interpretación de "El Mesías" de Haendel en el Auditorio Nacional de la Música de Madrid, tuvieron que desalojar el recinto tras recibirse dos llamadas anónimas que anunciaron la colocación de una bomba en su interior, informó a EFE la Policía.

El concierto fue reanudado hacia las 21,15 horas, con la presencia de la Reina, después de que varios miembros del Cuerpo de Artificieros de la Policía Nacional buscaran en la sala la presunta bomba sin que hubieran encontrado ningún objeto sospechoso.

La primera de las llamadas se produjo finalizada la primera parte del concierto, alrededor de las 20,45 horas, cuando el público se encontraba fuera de la sala e inmediatamente la Reina Doña Sofía, a la que acompañaban la Infanta Cristina y su hermana Irene abandonaron el Auditorio y se dirigieron a su automóvil.

El público asistente, que durante la segunda parte del espectáculo debía ocupar las 2.250 butacas que tiene de aforo el local, fue avisado por megafonía por la directora del Auditorio, Isabel Vázquez, para que permanecieran fuera de la sala, sin comunicar las causas.

Reina Dña. Sofía

Posteriormente, la directora volvió a pedir a los asistentes que abandonaran el Auditorio y salieran a la calle por haberse recibido ya las dos amenazas que informaban de la instalación del artefacto explosivo en el local.

Algunas de las personas que estaban en el Auditorio Nacional cuando se produjo la amenaza de bomba se marcharon del lugar sin esperar a comprobar si la amenaza era falsa.

Por la tarde inauguró el II Encuentro de Embajadores Españoles en América

El Príncipe de Asturias visitó por vez primera el recinto de la Exposición Universal de 1992, en Sevilla

Sevilla, (EFE).–El Príncipe de Asturias visitó ayer por vez primera la Isla de la Cartuja donde se está construyendo la Exposición Universal de 1992 y firmó en la última página del libro de visitas, que estrenaron los Reyes en abril de 1988.

Felipe de Borbón, que lucía en la solapa de la chaqueta una reproducción de Curro, la mascota de la Expo, entró al recinto a través del Puente de la Barqueta y se dirigió en automóvil hasta la carpa que contiene las maquetas de la Expo.

Allí fue saludado por el comisario, Manuel Olivencia; el consejero delegado, Jacinto Pellón; así como el presidente de la Junta de Andalucía, Manuel Chaves; el secretario de Estado para la Cooperación, Luis Yáñez, y el alcalde de Sevilla, Manuel del Valle.

El comisario Olivencia explicó al príncipe los detalles de la maqueta de la Isla de la Cartuja y le mostró el camino de los descubrimientos, donde se agrupan el pabellón del futuro y el de los descubrimientos.

Don Felipe se interesó por un edificio compuesto por dos cilindros y rió cuando el comisario le respondió que será un hotel de lujo que llevará el nombre de Príncipe de Asturias.

El presidente de la Junta y el secretario de Estado para la Cooperación explicaron al príncipe los edificios que permanecerán en la isla tras la celebración de la Expo y el proyecto de reutilización del recinto en 1993, denominado Cartuja 93, que convertirá a la isla en un parque tecnológico.

En el libro de visitas, que sus padres estrenaron en la primera visita real al recinto, el 12 de abril de 1988, don Felipe escribió: "Para la Expo 92, con el honor que representa para mí cerrar este libro de honor y con la esperanza de que haya muchos más en el futuro. Con todo agradecimiento y afecto, Felipe, Príncipe de Asturias.

Una mascota gigante animada sorprendió al príncipe con sus saltos y le hizo una reverencia, le dio la mano y le aplaudió ante las risas de don Felipe, con el que posó para los fotógrafos echándole una de sus alas sobre el hombro.

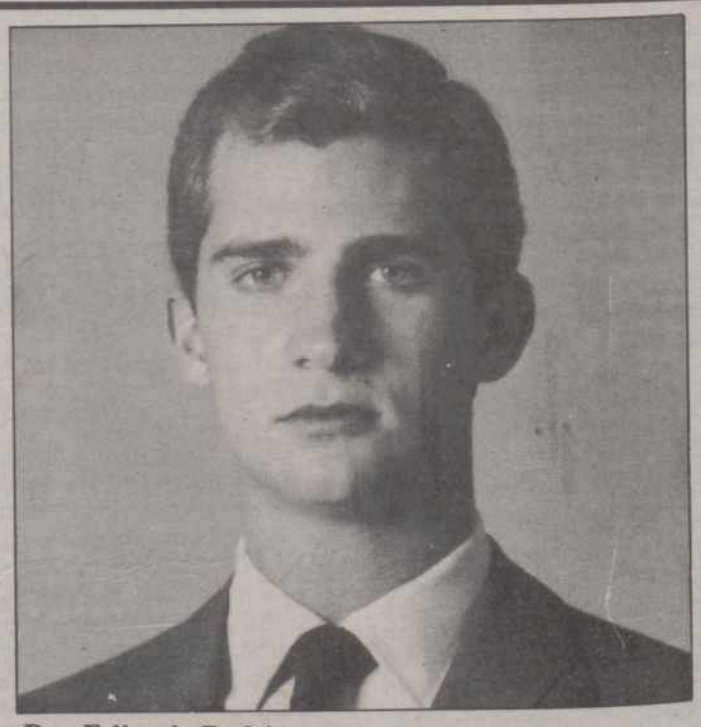
Don Felipe de Borbón

El príncipe recibió de las manos del propio Curro una reproducción en metal de la mascota de la Expo y, seguidamente, recorrió las obras en automóvil.

Tras visitar la iglesia donde estuvo enterrado el almirante Colón y otras dependencias religiosas del monasterio, el príncipe recorrió el patio de los hornos, la zona que fue utilizada como fábrica de cerámica de "La Cartuja" y que data del siglo XIX.

A la salida del monasterio, tras recorrer la explanada flanqueada por olivos centenarios, el príncipe se volvió para contemplar con perspectiva el conjunto monumental y subió al automóvil para dirigirse a los Reales Alcázares, donde inauguró por la tarde el II Encuentro de Embajadores Españoles en América.

M.C.D.2022

Inauguró un nuevo tramo de la Autovía de Andalucía

Guerra dijo en Sevilla que Alvarez Cascos «tiene aspecto joseantoniano» e Isabel Tocino «es una señora del Opus Dei»

Sevilla, (EFE).–Alfonso Guerra, vicepresidente del Gobierno, dijo ayer en Sevilla que Francisco Alvarez Cascos e Isabel Tocino hacen "un buen retrato de familia" en el que "uno tiene aspecto joseantoniano y la otra es una señora del Opus Dei".

El vicepresidente del Gobierno, que inauguró un nuevo tramo de la autovía de Andalucía, dijo a los periodistas que hay sectores de la derecha "que ya no saben qué inventar".

Se refería así el vicepresidente a las declaraciones efectuadas por el secretario general del Partido Popular, Francisco Alvarez Cascos, que le calificó de "viejo, caduco y pasado" y dijo que Guerra "es el problema fundamental de Felipe González".

Precisó Guerra que "el problema es que hay sectores de la derecha que están desesperados porque a través de las urnas ven difícil conseguir el poder y organizar esa cacería de fantasmas a ver si pueden romper el partido que sí tiene triunfo en las urnas".

Alfonso Guerra

ENCUESTAS

Preguntado por su opinión sobre una encuesta publicada ayer en un medio de comunicación que le atribuye un descenso de popularidad, el vicepresidente dijo que en una democracia todo el mundo tiene libertad de expresión, aunque agregó que "la democracia tiene que soportar también la libertad de manipulación".

El nuevo tramo de autovía inaugurado ayer por Alfonso Guerra y el ministro de Obras Públicas Saenz Cosculluela, tiene una longitud de 32 kilómetros que unen las poblaciones sevillanas de Carmona y La Luisiana, y en su construcción se han invertido 3.853 millones de pesetas.

Además de este tramo se inauguraron otros en distintos puntos de Andalucía, lo que supone la puesta en funcionamiento de unos cien kilómetros de autovía en esta Comunidad Autónoma.

Alfonso Guerra señaló que esta inauguración "es importante porque ya está en funcionamiento el 82,6 por ciento de la autovía de Andalucía" y destacó que la construcción se ha realizado "teniendo en cuenta el medio ambiente y cercando las vías para evitar la edificación en sus alrededores".

"La mayoría de estas obras se ponen en funcionamiento con anterioridad a la fecha prevista–dijo– con lo que hemos pasado de una situación en que las obras se eternizaban a otra en las que se terminan antes de la fecha prevista".

Para que informe sobre el fraude generalizado de las peonadas

IU solicitará la comparecencia del fiscal general del Estado en el Congreso

Madrid, (EFE).–IU solicitará la comparecencia del fiscal general del Estado ante la Comisión de Justicia e Interior del Congreso de los Diputados para que informe sobre el "fraude generalizado en el subsidio de desempleo agrario".

El diputado de IU Antonio Romero declaró a EFE que el acuerdo para solicitar la comparecencia de Leopoldo Torres se adoptó ayer tras una reunión de dirección de IU en Andalucía, para que exponga la valoración y criterio de la fiscalía en este asunto.

Romero precisó que esta solicitud de comparecencia se hace ante la apertura de diligencias y enjuiciamiento de varios alcaldes cursada por el fiscal del Tribunal Superior de Justicia de Andalucía en Granada.

Leopoldo Torres

FIRMADAS POR LA PATRONAL

El diputado de IU manifestó a EFE que de las jornadas de peonadas declaradas, más del 80 por ciento han sido firmadas por la patronal agraria y sólo un 20 por ciento por los ayuntamientos.

Romero, que calificó la política del PSOE en el campo andaluz de "fracaso", dijo que su grupo está preparando una proposición de ley para modificar la actual normativa, que actualmente permite que "se dé una inmensa bolsa de fraude en las peonadas firmadas por la patronal agraria, y que ha sido fuente de conflictos y corrupciones generalizadas".

JORNALEROS BENEFICIADOS

En una respuesta del Gobierno a Antonio Romero, la cifra de los jornaleros beneficiados por el subsidio agrario en Andalucía entre enero y septiembre de 1990 fue de 255.588, de los que 121.888 son mujeres; en 1989 fueron 256.408 y en 1988, 241.032.

Según los datos facilitados por el Ejecutivo, entre enero y septiembre de 1990, el presupuesto destinado a subvenciones fue de 59.000 millones de pesetas, mientras que en ese mismo período los fondos del INEM y Corporaciones Locales para empleo rural alcanzaron los 9.400 millones y 1.418 millones el presupuesto para formación profesional ocúpacional.

En respuesta a las declaraciones de Alfonso Guerra en la capital andaluza

Isabel Tocino dice que «le ha dolido ver a Solchaga del brazo de Felipe González en Roma»

Madrid, (EFE).–La diputada del Grupo Popular Isabel Tocino declaró ayer en el Congreso que "a Alfonso Guerra lo que le ha dolido es ver a Solchaga del brazo de Felipe González en Roma".

Tocino, en respuesta a las declaraciones de Alfonso Guerra ayer en Sevilla, afirmó que "el vicepresidente del Gobierno es el primer descalificado y desautorizado no sólo por la oposición, los medios de comunicación y la opinión pública en general, sino por lo que es más grave, por el propio presidente del Gobierno".

Isabel Tocino

DESAPARECER

"Alfonso Guerra, añadió, tiene que desaparecer de la vida política española en su cargo de vicepresidente de Gobierno, porque es el único descalificado, y desde Roma se nos ha planteado la mayor crisis del Gobierno desde que existe la democracia en España".

Isabel Tocino dijo que "Guerra no tiene nada que decir; por mucho que chille se le va a escuchar con la mínima credibilidad, y lo que tiene que hablar lo tiene que hacer sólo ante el Parlamento".

COMISION DE INVESTIGACION

La diputada pidió que "se cree ya la comisión de investigación para que Guerra venga al Parlamento a hablarnos de esas fotos de familia que quizás le estén molestando; él sí tiene muchas fotos de familia que aclarar y, por otra parte, a lo mejor habla de esas fotos porque la que le ha dolido a él es la de Solchaga del brazo de Felipe González en Roma".

Está siendo investigado por el Tribunal Superior de Justicia

Posible «mafia» en las subastas judiciales en Andalucía

Granada, (EFE).–El Tribunal Superior de Justicia de Andalucía ha iniciado investigaciones para esclarecer la existencia de una posible "mafia" en las subastas judiciales, según confirmó a EFE el fiscal jefe del alto tribunal andaluz, Luis Portero.

Las ramificaciones de la organización dedicada a aprovecharse de este tipo de subastas podrían extenderse por toda Andalucía, según dijeron a EFE fuentes de la Policía Judicial.

Por el momento, y según el juez titular del juzgado de instrucción número tres de Granada, José Antonio Santandréu, que se ha hecho cargo de la investigación por encargo de la Fiscalía, "existen cuatro personas investigadas, a raíz de una denuncia, y que están acusadas de amenazas y de maquinación para alterar el precio de las cosas".

Luis Portero confirmó a EFE estos extremos y dijo que "tuvimos noticias a través de una denuncia, en la que interpretamos que se podrían estar haciendo pingües negocios a través de las subastas judiciales".

Según explicó a EFE el fiscal jefe, "a una persona que debía una cantidad, por lo que fue objeto de embargo de su vivienda, otra persona, que al parecer se dedica al tema de la subasta, le dijo que rescataría la vivienda para él, prestándole el dinero".

Una vez conseguida la casa, le pidió un millón de pesetas más para recuperarla.

Según Portero, "sabemos que existe una amplia red de subasteros que coinciden en las subastas, y procuran alejar a otros postores, además de procurarse beneficios ilegales y fáciles".

Tanto el Tribunal Superior de Justicia, como el juzgado de instrucción número tres, no dieron más datos "porque su publicación pueden modificar las investigaciones".

M.C.D.2022

El PP pide un cambio de Gobierno

Por la «profunda y perceptible» división entre sus miembros ante la política económica a seguir

Madrid, (EFE).–El Portavoz del Grupo Popular del Senado, José Miguel Ortí Bordás, pidió ayer un cambio de Gobierno por "la profunda y perceptible división" entre sus miembros ante la política económica que debe seguirse.

Ortí Bordás hizo estas críticas durante la defensa del veto presentado por su grupo al Proyecto de Ley de Presupuestos Generales del Estado, al que el resto de grupos de la oposición presentaron otros cuatro vetos.

El portavoz del Grupo Popular insitió en sus críticas hacia las "acusadas contradicciones internas que han existido y aún existen en el campo socialista en economía".

"El último ejemplo lo constituye la pública discrepancia entre quienes propugnan una ley de hierro para los beneficios empresariales, que no se corresponde ni con la economía de mercado ni con la libre empresa, y cuantos defienden estos mismos beneficios por entender que constituyen el motor de la actividad económica", añadió Ortí Bordás.

Para él, "la única solución posible para desbloquear esta situación es una crisis de Gobierno que facilite la adopción de

Ortí Bordás

medidas en el frente económico y que le dote del mínimo indispensable de cohesión y coherencia interna".

Ortí Bordás calificó al Gobierno de "paralítico", negó que España se esté acercando a los parámetros económicos de la CE, rechazó que los problemas de la economía se quieran justificar de forma exclusiva por la crisis del Golfo y dijo que el Proyecto de Ley de Presupuestos está dominado por la inercia.

El veto del grupo de CiU, defendido por el senador Joaquín Ferrer, acusó al proyecto de ley de no ser el que la economía española necesita a sólo dos años de que finalice el período transitorio de integración en la CE.

Mientras el CDS rechazó el proyecto de ley por la inadecuación de su contenido con las necesidades de la economía y por la excesiva flexibilidad en la modificación de créditos, el grupo de senadores nacionalistas vascos aseguró que el proyecto no cumple las condiciones apropiadas para resolver los problemas sociales y económicos de la sociedad.

Los nacionalistas vascos agregaron que tampoco ayuda a conseguir la necesaria competitividad para el reto del Mercado Unico Europeo y que "una vez más, no tiene presentes las necesidades de infraestructuras para el País Vasco".

El portavoz del Grupo Mixto, el senador Roc Fuentes criticó que se achaque a la crisis del Golfo "un drástico recorte de partidas presupuestarias que son fundamentales para asegurar el futuro económico".

El portavoz del Grupo Socialista, Daniel García Sánchez, tras anunciar el rechazo de su grupo a todos los vetos presentados por la oposición, negó la existencia de discrepancias entre los miembros del Gobierno ante la política económica.

Presentado a la junta directiva nacional

El código deontológico del PP contrario a las recompensas por cambio de grupo político

Madrid, (EFE).–El código deontológico que está elaborando el PP y que ayer fue tomado en consideración por la Junta Directiva Nacional de este partido, afirma que es contrario a la ética ofrecer o aceptar recompensas o beneficios a cambio de lograr que una persona cambie de grupo político.

El texto, que será sometido a votación en la próxima reunión del máximo órgano del PP entre congresos, fue presentado ayer por Alberto Ruiz Gallardón ante la junta directiva.

En el texto, al que tuvo acceso EFE, se afirma que "es un deber moral del que realiza actividades políticas conducirse de forma austera. La falta de austeridad hiere la sensibilidad ética al contraponerse con situaciones de penuria económica y daña gravemente la confianza del pueblo en las instituciones, las actividades políticas y las personas que a ellas se dedican".

Fuentes del PP dijeron a EFE que con la elaboración de este texto se intentan normalizar las relaciones entre la clase política y la sociedad.

Las mismas fuentes añadieron que con este código se quiere "reivindicar la ética en la política, perdida a raíz de alguna de las actuaciones del Partido Socialista".

A raíz del denominado "caso Naseiro" y del informe que Ruiz Gallardón presentó sobre las presuntas implicaciones de miembros de este partido en este asunto, la dirección del PP tomó la decisión de encargar a Ruiz Gallardón y a una comisión de miembros del PP la elaboración del código deontológico que ayer fue presentado ante la junta directiva nacional.

Las fuentes citadas indicaron que durante la reunión de ayer no se produjo ninguna discrepancia en relación con este texto y que "todo el PP está de acuerdo en poner sobre el papel lo que está en la cabeza de todo el mundo".

Por otra parte, el presidente del PP, José María Aznar, explicó a los dirigentes de su partido por qué en el Congreso el Grupo Popular pedirá la reprobación del ministro de Economía y Hacienda, Carlos Solchaga.

Roca quiere un Gobierno fuerte para acabar con la provisionalidad

Barcelona, (EFE).–El secretario general de Convergencia Democrática de Cataluña (CDC), Miguel Roca, defendió ayer la necesidad de un Gobierno fuerte en los próximos meses que ponga fin a la transitoriedad y provisionalidad que, en su opiniónm, padece actualmente el gabinete socialista.

Durante un encuentro con la prensa para exponer un balance de la actividad durante este año del Grupo Parlamentario Catalán, Roca calificó al Gobierno socialista de "acomplejado, timorato, receloso y paralizado" y comentó que esta circunstancia imposibilita alcanzar acuerdos o adoptar decisiones sobre cuestiones importantes.

Esta apreciación, junto al protagonismo alcanzado por "asuntos presuntamente escandalosos", llevó a Roca a considerar que el año que ahora concluye "no ha sido positivo para la política española y se ha perdido en relación a la adaptación de España a Europa".

El proceso de integración en la Comunidad Europea y el debate económico sobre cuestiones como la reforma fiscal centrarán la vida política del próximo año, en opinión del secretario general de CDC.

Miguel Roca se refirió también a la polémica originada en las manifestaciones del vicepresidente del Gobierno, Alfonso Guerra, sobre la implantación de "una ley de hierro para los beneficios empresariales", las cuales consideró una "frivolidad espantosa, desde la libertad especulativa de un seminario".

Roca, que anunció que el Grupo Catalán no apoyará la moción de reprobación presentada por el PP contra el ministro de Economía, Carlos Solchaga, por su papel en la reforma del catastro opinó que las declaraciones de Guerra "han constituido un regalo adelantado de Reyes para Solchaga, que ha recuperado tres meses de vida".

Miguel Roca

Por discrepancias con su partido, el PNV

Gorordo dimitió como alcalde de Bilbao

Bilbao, (EFE).–José María Gorordo, hasta ayer alcalde de Bilbao, dimitió ayer tarde de su cargo durante un pleno extraordinario del ayuntamiento convocado por este motivo.

Durante su intervención ante la corporación y un grupo de vecinos favorables a su permanencia en el cargo, el ex-alcalde reiteró que la causa de su dimisión se basa en las discrepancias que mantiene con su partido, el PNV, en su política de prioridades, que "no me han permitido –dijo– responder a las necesidades de Bilbao".

Sin embargo, a pesar de estos supuestos desacuerdos, Gorordo volvió a manifestar su "orgullo" por ser miembro del Partido Nacionalista Vasco y aseguró que "voy a seguir perteneciendo al PNV.

Tras el abandono de Gorordo de su cargo, el nacionalista Beti Duñabeitia será el nuevo alcalde en funciones de Bilbao hasta que la corporación elija oficialmente en su próximo pleno al sustituto de Gorordo, que, con toda probabilidad será el mismo Duñabeitia.

Gorordo aseguró que los miembros de su grupo municipal querían dimitir al conocer su decisión, que hizo pública el pasado viernes ante los medios informativos, pero que él pidió a los concejales nacionalistas que "sigan trabajando en apoyo" del nuevo presidente de la corporación.

Criticó también al Partido Socialista, con el que el PNV gobernaba en coalición en el consistorio bilbaíno hasta que el pasado viernes decidieron dejar "en suspenso" el pacto tras ser cesado uno de sus concejales por el alcalde.

Gorordo afirmó que "lo que más me duele es que los socios de gobierno analicen la situación económica del ayuntamiento como si ellos no hubieran sido responsables directísimos de la misma".

Durante la celebración de la sesión, en la sala de plenos del ayuntamiento se congregó un grupo de vecinos de Bilbao favorables al ex-alcalde, los cuales se habían reunido previamente en la puerta de la institución portando una pancarta en la que se leía "Gorordo, herría zurekin" ("Gorordo, el pueblo contigo").

Asimismo, el ex-alcalde publicó ayer un bando dirigido a los bilbaínos, en el que explica que aceptó la alcaldía "por lo mucho que deseaba aportar a Bilbao" y añade que "hoy la dejo precisamente por lo mismo, porque no deseo ser un obstáculo personal a que Bilbao reciba el trato a que tiene derecho".

M.C.D.2022

El Nobel Merton Miller, en Madrid

«Limitar los beneficios es una receta para el desastre»

Madrid, (EFE).–El premio Nobel de Economía Merton Miller, que se encuentra de visita en Madrid, afirmó ayer en rueda de prensa que limitar los beneficios empresariales "es un receta para el desastre, porque hace caer los ritmos de competitividad".

Al preguntársele su opinión sobre la conveniencia de una "ley de hierro" para frenar los beneficios empresariales, Miller dijo: "en Estados Unidos se han cometido muchas locuras, pero nunca hemos llegado a limitar los beneficios".

Explicó que en su país se pretendió algo parecido durante la II Guerra Mundial, con la creación de un impuesto que gravaba los beneficios excesivos, pero se comprobó que perjudicó la competitividad por falta de incentivos.

En su opinión, el mejor método de control de los beneficios es el fomento de la competencia, porque de otra manera, además de reducir los márgenes empresariales, se limita la competencia

Merton Miller

y esto es totalmente negativo para la economía.

Miller, que ayer fue investido doctor honoris causa por la Universidad de Educación a Distancia, afirmó que los datos económicos recientes parecen indicar que el mundo se encuentra ante una recesión económica.

En este contexto, señaló que la crisis del Golfo no beneficia, porque lo que las empresas más odian es la incertidumbre, por la imposibilidad de planificar inversiones a largo plazo.

El Premio Nobel afirmó que la experiencia le ha demostrado que las recesiones pasan y se superan, de modo que a largo plazo no afectan demasiado a la economía.

En cuanto a la evolución de la economía estadounidense, Miller restó importancia al déficit público, dato que, en su opinión, ha sido exagerado, y dijo que el problema más importante es el gasto público, que hasta el momento no se ha podido controlar.

Señaló que él no hubiera permitido una subida de los impuestos, porque el Estado, al disponer de más fondos, aumenta el gasto, con lo que se entra en un círculo vicioso.

Miller fue galardonado con el Premio Nobel de Economía 1990, por sus aportaciones a la teoría de la financiación empresarial.

«La ley de hierro» para los beneficios

La CEOE cree «irresponsable» e «inoportuna» la polémica suscitada por Alfonso Guerra

Madrid, (EFE).–La Confederación Española de Organizaciones Empresariales (CEOE) calificó de "irresponsable" e "inoportuna" la polémica suscitada por Alfonso Guerra en Sevilla al abogar por una "ley de hierro" para los beneficios y afirmó que este tipo de propuestas siembran inquietud entre el empresariado.

"Aunque luego se hayan matizado estas declaraciones -afirma la CEOE en una nota difundida ayer calificándolas de "ejercicio téorico" o "figura literaria", propuestas de este tipo, realizadas por el Presidente del Gobierno en funciones, siembran la inquietud en el empresariado y la opinión pública y pueden contribuir a desanimar el proceso inversor y creador de empleo" de los empresarios.

"Esta irresponsabilidad polémica nos aleja de lo habitual en Europa, contribuye a desanimar la inversión empresarial y pone en cuestión la legitimidad de la actividad empresarial, dirigida precisamente a la obtención del beneficio", agrega en el comunicado.

La CEOE resalta su "inoportunidad" y el hecho de que la polémica es "la consecuencia natural" medida en términos de "instrumentación política" de declaraciones anteriores realizadas por "personalidades del Gobierno y por líderes sindicales" también partidarios de arbitrar fórmulas de control de beneficios.

Afirma que el control de los beneficios plantea impedimentos que hacen imposible su aplicación práctica, al margen de su incompatibilidad teórica con las leyes que rigen la economía de mercado, y se pregunta si se limitarían también las pérdidas de las empresas cuando las hubiere y las rentas salariales, "lo que vaciaría de contenido el papel de los interlocutores sociales y la negociación colectiva".

Agrega que la única forma de modular en sus justos términos el beneficio empresarial es fomentar la competencia entre empresas y afirma, por último, que resulta una "lamentable pérdida de tiempo" debatir sobre cuestiones que ya están "fuera de toda duda".

La Confederación empresarial recuerda que no existe en ningún país de la CE, ni del resto del mundo que se rige por economía de mercado, ninguna forma, directa e indirecta, de controlar los beneficios empresariales y que solamente en Suecia, país que ha solicitado su ingreso en la CE, lo que hace suponer que pretende adecuar su modelo económico al comunitario, hay un mecanismo indirecto en los Fondos de Inversión Obligatorios.

Citroën fabricará vehículos en China

Pekín, (EFE).–La compañía francesa Citroën y la Second Automobile Works de China han acordado crear una factoría de montaje que producirá 300.000 automóviles en Shiyan, provincia de Hubei, centro-oeste del país.

La información que ofrece el diario "China daily" asegura que este proyecto será el mayor que existe en China en este campo, y que el objetivo de la primera fase será la fabricación de 150.000 turismos.

La empresa mixta Aeolus Citroën Automobile comenzará la construcción de la fábrica en 1991 y se espera que esté a pleno rendimiento en 4 años.

Esta compañía actuará como empresa mixta durante 35 años y la inversión total del proyecto será de 900 millones de dólares.

Según el ministro Aranzadi

Los precios del carbón nacional deben bajar de 2'04 a 1'78 la termia para 1993

Está a punto de aprobarse el plan de reorganización minera que afecta a 180 empresas y 11.500 trabajadores

MADRID (EFE).

Madrid, (EFE).–El ministro de Industria y Energía, Claudio Aranzadi dijo ayer en una intervención en el Club de la Minería que la producción de carbón nacional debe bajar de las 2,04 pesetas termia en que está hoy a 1,78 pesetas en 1993.

Afirmó el ministro que, en estos momentos, se está negociando el nuevo contrato-programa para Hunosa, mientras que el de Minas de Figaredo sigue vigente y ya existe uno nuevo para La Camocha.

Este contrato programa se pactará entre la empresa y los sindicatos, por lo que no dio ninguna cifra de excedentes laborales ni tampoco aclaró si se iban a cerrar pozos de dicha empresa.

Aseguró el ministro que en el ámbito de la minería no energética no existe gran sensibilidad sobre sus líneas de actuación en la CE, aunque se está tratando de impulsar una política comercial para el desarrollo tecnológico que tenga una dimensión comunitaria.

Respecto a la minería energética dijo Aranzadi que en la CE existe una sensibilidad respecto a los límites de los sobrecostes y sobre el autoabastecimiento.

Aranzadi

Por lo que se refiere a nuestro país, dijo que es necesario un autoabastecimiento suficiente a costes razonables.

Anunció que la Ley de Bases de Régimen Minero se encontrará concluida en el primer trimestre de 1991 y que en ella se establecerán los parámetros de actuación para los próximos años.

La CE ha preparado un decreto a medio plazo que se plasmará en diciembre de 1993 con ayudas decrecientes al sector y con exigencias ligadas a las ayudas a la minería española.

También dijo que está a punto de aprobarse el plan de reordenación minera para las empresas sin contrato programa que afectará a unas 180 empresas y a 11.500 trabajadores.

GRUPO QUIMICO
LIDER DESTACADO EN LOS SECTORES INDUSTRIALES Y DE CONSTRUCCION
necesita:

VENDEDOR
PARA PALENCIA Y PROVINCIA

Se requiere:

- Experiencia en ventas.
- Conocedor de la industria de la zona.
- Autonomía económica media.
- Espíritu de superación.
- Vehículo propio, preferible diesel.

Se ofrece:

- Importantes ingresos.
- Contratación negociable.
- Importante respaldo en sistemas de organización y calidad empresarial.
- Promoción profesional continua y progresiva.
- Gran cartera de clientes.
- Seguro de accidentes.

Teléfono (952) 29 68 00. De 9 a 2 y de 5 a 8.

M.C.D.2022

COMENTARIO DE LA BOLSA DE MADRID, HOY 233'48 (–0,51)

Madrid. (Efe)

El índice general de la Bolsa de Madrid ha experimentado al mediodía de hoy una baja de 0,51 puntos y queda en 233,48 puntos.

Los atractivos precios en los que han quedado muchos valores tras los descensos de las últimas sesiones han propiciado la actuación de las instituciones que hoy han realizado fuertes aplicaciones sobre varias sociedades.

El Banco Hispano Americano fue objeto de una aplicación de Beta Bolsa, sobre 2.741.700 títulos, equivalente al 3,3 por ciento de su capital, a 2.610 pesetas por acción, 55 por debajo del cierre de la vispera, operación que alcanza un importe global de 7.155 millones de pesetas.

Otras sociedades objeto de fuertes aplicaciones fueron Sarrió, que movió en tres operaciones 1,2 millones de títulos, equivalente al 4,8 por ciento de su capital y Ebro que fue objeto de una operación de BSN sobre 425.000 títulos a un precio de 2.265 pesetas.

La moderada subida de Tokio, junto a la apertura al alza en Londres y la caída del crudo brent por debajo de los 26 dólares para entrega en febrero han cambiado el rumbo de una sesión que en la apertura se orientaba a la baja.

En general la sesión ha quedado en una línea de sostenimiento con pequeñas bajas muy generalizadas, aunque los grupos que acusaron mayores pérdidas, con algo más del entero fueron bancos, cartera/inversión y siderometalúrgicas.

Las cotizaciones con sus diferencias por grupos de valores, no incluidos aún en el mercado continuo, son las siguientes:

En petróleos, Campsa repite cambio.

En metálicas básicas, Fyesa y Acenor repiten cambios. En materiales de construcción, Cosmos baja 30, Asland Cataluña repite cambio. Alfa hace posición dinero a 980 y Noroeste posición papel a 856. En automóviles, Santana sube 5 y Fasa baja 11.

En material de transportes, Caf sube 14.

En alimentación, Bodegas, Frimancha, Pascual e Ibérica repiten cambios. Avidesa baja 2, Agrícolas 5, Cervecera 3. Elosúa hace posición papel a 800. En autopistas, Iberpistas sube 1. Europistas repite cambio. Subterreaneos baja 1 y Saba 20.

En inmobiliarias, Ahorro repite cambio.

En sociedades de cartera, Banesto repite cambio.

En bancos, BNP baja 1, Bankoa 3, Guipuzcoano 20 y Comercial Español repite cambio.

BARCELONA 226'18 (–0,88)

BILBAO 305'89 (–1,26)

VALENCIA 185'30 (+0,14)

MERCADO CONTINUO (Cotizaciones a las 2 de la tarde)

Título	Anterior	Ultima	Apertura	Máximo	Mínimo
Acesa	804	804	800	804	800
Acerinox	5.030	5.010	5.000	5.010	5.000
Aguila, El	1.000	993	982	993	982
Argón	3.900	3.900	0	0	0
Agromán, S.A.	2.305	2.270	2.260	2.295	2.260
Aguas Barcelona					
A. Hornos de Vizcaya	225	225	0	0	0
C.Fl. Alba B.	5.220	8.150	8.100	8.150	8.100
B. Alicante	4.815	4.810	4.810	4.810	4.810
Amper	1.000	1.000	1.000	1.010	1.000
B. Andalucía	7.320	7.430	7.430	7.430	7.430
Energía e Ind. Aragonesas	1.080	1.090	1.085	1.095	1.085
Algodonera San Antonio	575	565	600	600	565
Asland	2.660	2.640	2.625	2.660	2.625
B. Atlántico	3.000	3.000	3.000	3.000	3.000
Autop. del Mare Nostrum					
Asturiana del Zinc	3.570	3.570	0	0	0
Azkoyen	2.050	2.060	2.100	2.100	2.060
Azucarera	5.550	5.550	0	0	0
Bani C. y T.	1.000	990	990	990	990
Bilbao-Vizcaya	2.530	2.525	2.510	2.530	2.510
I. del Besos	870	870	0	0	0
Bankinter	7.700	7.700	0	0	0
B. Progreso	2.950	2.950	0	0	0
Barclays Bank	680	680	680	680	680
Banco Español de Crédito	3.500	3.480	3.450	3.480	3.450
B. Valencia	1.225	1.205	1.205	1.215	1.205
Cantábrico	1.575	1.555	1.550	1.560	1.560
Carburos M.	4.500	4.500	4.500	4.500	4.500
Banco de Castilla	29.300	29.350	29.350	29.350	29.350
Commerzbank	15.650	15.350	15.400	15.400	15.350
Banco de Crédito Balear	3.300	3.300	0	0	0
Banco Central	4.635	4.575	4.590	4.590	4.575
CEPSA ORD					
Corp. Financ. Reunida	1.610	1.595	1.600	1.600	1.590
G. Inversiones	1.070	1.025	1.025	1.025	1.025
Citroën Hispania	6.500	6.500	0	0	0
C. Campofrío	9.890	9.890	9.890	9.890	9.890
Cristalería Española	6.490	6.520	6.500	6.520	6.500
Catalana del Gas	5.090	5.010	5.010	5.010	5.010
Cubiertas y MZOV	13.450	13.400	13.400	13.400	13.400
Dimetal	3.600	3.600	0	0	0
Dragados OR	2.390	2.410	2.380	2.410	2.380
Ebro A. y A.	2.265	2.260	2.260	2.265	2.260
Ercros	622	615	615	615	614
E. Nacional Electric. OR	2.220	2.225	2.210	2.225	2.210
E. Nacional Celulosas	1.010	1.010	1.000	1.010	1.000
Enher B	1.270	1.295	1.295	1.295	1.295
European Packaging Inves.	201	201	0	0	0
E. R. Zarag.	714	720	720	720	720
B. Exterior	3.420	3.420	0	0	0
Fecsa Pqs.	560	558	559	559	557
Grupo Fosforera					
Filo	1.370	1.340	1.350	1.350	1.340
Finanzauto	1.720	1.720	1.750	1.750	1.720
Focsa	12.290	12.250	12.250	12.250	12.250
B. Fomento	1.580	1.550	1.550	1.550	1.550
Financiera y minera A y C	6.080	6.080	6.080	6.080	6.080
Banco de Galicia	5.030	5.060	5.060	5.060	5.060

Título	Anterior	Ultima	Apertura	Máximo	Mínimo
Gas y Elec.	2.305	2.275	2.275	2.275	2.275
Hisp. Suiza	15.000	15.000	0	0	0
T. Hostench	1.600	1.600	0	0	0
H. Cataluña					
Huarte	1.910	1.950	1.970	1.970	1.950
Hidrola	429	431	425	432	425
B. Hispano	2.665	2.695	2.665	2.695	2.610
Hispamer	2.650	2.650	2.650	2.650	2.650
B. Herrero	3.990	3.990	0	0	0
Hisalba	2.090	2.100	2.060	2.100	2.060
Iberduero	660	661	653	661	653
Koipe	3.000	3.000	3.000	3.000	3.000
Macosa	463	463	0	0	0
C. Mapfre	4.150	4.145	4.120	4.145	4.120
D. Felguera	1.285	1.295	1.290	1.300	1.290
Nissan	380	380	380	380	380
I. Me. Vs. Ce.	4.600	4.550	4.550	4.550	4.550
Metrovacesa N.	4.300	4.300	0	0	0
S. Nansa	7.890	7.850	7.850	7.850	7.850
Nicol. Corr.					
N. Monta/A B.	214	212	210	213	210
Obras y Const. Industrial	8.150	8.100	8.050	8.100	8.050
Papelera O.	261	268	270	270	265
B. Pastor					
Prima Inmo.	7.800	7.800	0	0	0
Petromed	5.110	5.050	5.020	5.050	5.020
B. Popular	8.940	8.950	8.980	8.980	8.950
Prosegur					
Repsol	2.180	2.180	2.175	2.185	2.175
Renta Inmo.	1.720	1.715	1.715	1.715	1.715
B. Santander	4.660	4.620	4.600	4.620	4.600
Sarrió Pap.	623	623	625	625	621
Seda Barn. B.	257	257	0	0	0
Sevillana	517	514	510	514	510
Sniace Or.	266	270	274	274	270
Sotogrande	482	482	0	0	0
Tabacalera	3.725	3.720	3.720	3.720	3.700
Telefónica	917	917	0	0	0
Tablero de Fibra	1.490	1.490	1.450	1.490	1.450
Tubacex	430	426	425	426	421
Tudor Or.	1.000	976	976	976	976
Urbanizaciones y Transpor.	510	510	0	0	0
U. y Fénix	6.100	6.100	6.100	6.100	6.100
U. Elec. Fen.	518	517	513	518	513
Uniasa	1.550	1.535	1.525	1.565	1.525
Uralita	1.735	1.725	1.725	1.725	1.720
Inmob. Urbis	1.480	1.470	1.490	1.490	1.470
Vallehermoso O.	2.060	2.080	2.060	2.080	2.060
Banco Vasconia	3.950	3.950	0	0	0
Valenciana del cementos					
Valderrivas	18.250	18.250	0	0	0
E. Viesgo	3.150	3.110	3.110	3.110	3.110
Vidrala	1.800	1.800	0	0	0
Viscofan	2.000	1.990	2.000	2.000	1.990
B. Vitoria	2.385	2.385	0	0	0
Volkswagen	22.500	22.500	0	0	0
Española de Zinc					
Zardoya	10.800	10.690	10.690	10.690	10.690

BBV
BANCO BILBAO VIZCAYA
Plan de pensiones individual BBV
Una forma muy rentable de solucionar su jubilación
Con las máximas ventajas fiscales

M.C.D.2022

ARGENTINA

Confusión e inquietud por los rumores de un alzamiento militar

Buenos Aires. (Efe).

La versión sobre un presunto alzamiento militar en la provincia argentina de Entre Ríos causó ayer confusión e inquietud en medios civiles y castrenses, a dos semanas de la cruenta asonada protagonizada por los "carapintadas" seguidores del coronel Mohamed Alí Seineldín.

El presidente argentino, Carlos Menem, respondió que "puede ser" cuando fue consultado sobre la posibilidad de la puesta en marcha de una operación de "acción psicológica" de militares rebeldes, pero afirmó que "aquí no ha pasado nada".

Menem mantuvo que esa versión "irresponsable", difundida por una radio, causó "intranquilidad" en la población, sensibilizada por los enfrentamientos militares ocurridos el 3 de diciembre, que arrojaron 13 muertos y numerosos heridos.

"Seremos tan severos como en la represión de ese día", afirmó el jefe del Estado al referirse a los medios de comunicación que emitieron la noticia.

Sin embargo, José Alberto Ponzoni, director de "Radio Chajarí" de la ciudad entrerriana del mismo nombre, atribuyó esa información al jefe del Regimiento 7, coronel Ernesto Ozola, quien, aseguró, alistó a sus tropas para defender la unidad ante la presunción de que militares rebeldes de otros Regimientos se disponían a tomarla.

"Si se confirma la información que tenemos, va a haber tiros", afirmó Ozola, según el relato del director de la radio, quien dijo no saber "de dónde sacó la versión" el jefe del Regimiento.

La difusión de la noticia provocó conmoción en medios oficiales y una reunión del presidente Menem con el ministro de Justicia, Humberto Romero, y el jefe del Estado Mayor del Ejército, Martín Bonet, para realizar la situación.

FALSA ALARMA

Fuentes gubernamentales dijeron que el propio Menem habló por teléfono con los jefes de los Regimientos de las ciudades de Villaguay y Concordia, señalados como presuntamente sublevados, y comprobó que se trataba de una falsa alarma.

El Ejército mantuvo que las versiones se generaron a causa de informaciones sobre el desplazamiento de personas no identificadas en vehículos particulares que se dirigían a Chajarí y que este hecho provocó que "las unidades de la zona procedieran a incrementar sus medidas de seguridad preventivamente".

En un comunicado esa fuerza informó de que en las unidades de la provincia de Entre Ríos y en todo el Ejército "las actividades se desarrollan normalmente".

En una ceremonia realizada anoche en dependencias navales, Menem anunció que "si las cosas van bien, puede haber sentencias a finales de año" para los militares rebeldes que protagonizaron el alzamiento del 3 de diciembre y que "será antes del 15 de enero en el peor de los casos".

HAITI

Mayoría absoluta para el sacerdote radical Bertrand Aristide

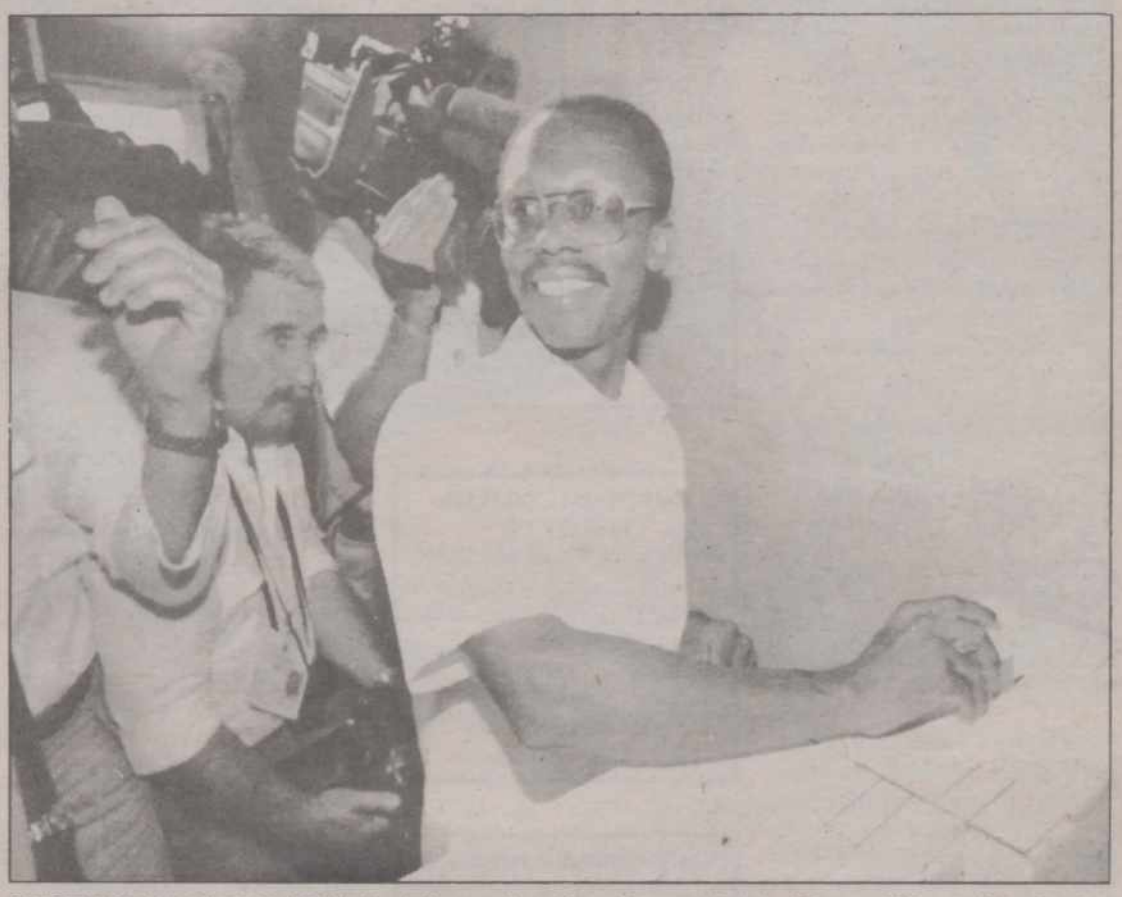

PUERTO PRINCIPE (HAITI).- El sacerdote Jean Bertrand Aristide, candidato a las elecciones presidenciales que se celebraron en Haití, en el momento de depositar su voto. Aristide obtiene una amplia victoria, según los primeros resultados oficiales. (EFE/AP)

Puerto Príncipe, EFE.

El sacerdote radical Jean Bertrand Aristide es el virtual presidente de Haití, al haber ganado por mayoría absoluta las elecciones celebradas el domingo, según los primeros datos parciales oficiales dados a conocer.

Sobre los primeros 27.227 votos escrutados, Aristide obtiene 19.182 mientras su principal contrincante, el político conservador Marc Bazin, obtiene 3.410 votos.

Según estos resultados parciales, pero que son considerados representantivos del total nacional, Aristide alcanza el 70,6 por ciento de los votos y Bazin el 12,6 por ciento.

Aristide, un salesiano de 37 años, se presentó a las elecciones encabezando el Frente Nacional para el Cambio y la Democracia (FNCD), una coalición electoral que agrupa fuerzas sociales y políticas izquierdistas.

El tercer candidato, Louis Dejoie, del Partido Agrícola Industrial Nacional (PAIN), obtiene el 6,9 por ciento y los demás ocho aspirantes sólo alcanzan porcentajes irrelevantes.

Fuentes del Centro Electoral Provisional (CEP) consultadas por Efe afirmaron que Aristide tiene garantizada la mayoría absoluta y que, en consecuencia, será proclamado presidente el 7 de febrero.

El anuncio de los primeros resultados oficiales fue acogido con nuevas muestras de júbilo en las calles de la capital, donde decenas de miles de personas se manifestaron durante todo el día celebrando por anticipado el triunfo de Aristide.

De momento, el CEP no ha proporcionado información acerca de los resultados de las demás votaciones que tuvieron lugar el domingo para renovar las dos cámaras, la administración local y los ayuntamientos.

Las elecciones conocieron numerosas irregularidades pero transcurrieron pacíficamente y los observadores extranjeros que asistieron a los comicios manifestaron que estos fueron libres y creíbles.

De hecho, estas son las primeras elecciones democráticas que celebra Haití desde la caída de Jean Claude Duvalier en 1986, ya que los anteriores comicios de 1987 y 1988 fueron empañados por la violencia o el fraude.

El secretario de Estado adjunto para Asuntos Latinoamericanos de la administración estadounidense, Bernard Aronson, y el jefe de las Fuerzas Armadas de Haití, general Herard Abraham, afirmaron su disposición a respaldar al candidato que resulte elegido presidente.

URSS

Gorbachov propone un referéndum sobre la nueva federación

Y un plazo de año y medio para superar la crisis

Moscú. (Efe).

El presidente de la URSS, Mijail Gorbachov, propuso ayer, durante el primer día de la cuarta sesión del Congreso de Diputados, un plazo de 18 meses como máximo para superar la actual crisis soviética y un referéndum para que el país se exprese sobre la nueva federación.

En la última sesión del año del máximo órgano legislativo del país, Gorbachov superó por un holgado margen de votos una moción de censura, impulsada por los comunistas conservadores, pero que plasmaba las críticas que se escuchan en la calle contra la "perestroika", en opinión de los observadores.

El informe presentado por Gorbachov sobre la situación de la Unión Soviética recibió escasos aplausos y contó con las críticas desde todos los sectores, aunque el apretón de manos que dio a su rival Boris Yeltsin, presidente del Parlamento ruso, entusiasmó al foro.

El alcalde de Moscú, el economista radical Gavril Popov, que habló en nombre del grupo interregional, dijo que el modelo propuesto por Gorbachov es "centralista y de fuerza" y quiere "curar la enfermedad con el mismo virus que la causó".

Aunque Yuri Plojin, presidende del grupo conservador Soyuz que es favorable a la integridad de la URSS, expresó su apoyo al programa del líder soviético y al referéndum, dijo que había esperado "propuestas más concretas".

Gorbachov señaló que el referéndum es necesario para que cada ciudadano pueda expresar su apoyo o rechazo a una "unión de Estados soberanos sobre una base federal", y su resultado, en cada república, "será un veredicto definitivo".

El presidente de la URSS reiteró su iniciativa de que la cuestión de la propiedad privada de la tierra también sea decidida por el pueblo mediante un referéndum, propuesta que fue apoyada por Yegor Ligachov, exlíder de los conservadores comunistas.

El diputado Roy Medvedev, historiador, declaró a Efe que la moción de censura y la petición de dimisión fue "preparada" por la diputada Zazhi Umalatova, que forma parte del Congreso no por voto popular sino por la cuota que le correspondió al Comité Central del Partido Comunista de la URSS.

VENDEDOR

Se necesita a comisión, para capital y provincia, de artículos exclusiva y novedad, en madera tratada, garantía 10 años intemperie, sin mantenimiento. Para ayuntamientos, colegios, parques y jardines, campings, clubs deportivos, chalets, construct. etc.
FACIL VENTA, ALTAS COMISIONES.
ESCRIBIR APARTADO 137 IRUN (Guipúzcoa).

A TI, MUJER

SI TE SIENTES SOLA, ANGUSTIADA Y DESORIENTADA, UN EQUIPO DE PROFESIONALES A TU DISPOSICION Y DE FORMA GRATUITA, DESINTERESADA Y EN LA MAS ABSOLUTA CONFIDENCIALIDAD Y RESPETO, TE AYUDAMOS A LLEVAR TU MATERNIDAD.

☎ 728954 PALENCIA

M.C.D.2022

Alquileres

SE ALQUILA entreplanta, total o parcialmente. C./ Becerro de Bengoa (edificio Emisora). Teléfonos 720892 - 720286.

SE ALQUILA local 130 m.² en C./ Valverde. Teléfonos 720892 - 720286.

SE ALQUILA local en Avda. Asturias, total o parcialmente. Teléfonos 720892 - 720286.

URGENTE tomaría en arriendo, estudio, apartamento o habitación independiente con servicios. Informes por carta reservada, Pepe Diez, Plaza San Lázaro, 2, 3.º.

BERNA alquila pisos amueblado y sin amueblar desde 75.000 ptas. Mayor Centro, 100-Entreplanta. 742164.

ALQUILO local en Manuel Rivera, 14, esquina Rizarzuela, preparado instalación cualquier negocio. Buen precio. Informes Comandante Velloso, 1-1º D.

NAVE acondicionada, 210 m.², posibilidad doblarla. "Vial". 720991.

ALQUILO piso amueblado a estudiantes o trabajadores. 747254 - 743336.

INMOBILIARIA POLIS: Pisos alquiler con y sin muebles.

A.P.I. Pisos y apartamentos en alquiler, zona centro y Eras del Bosque. Información: Martín Calleja, 9.

Automóviles

SANSE concesionario oficial FIAT LANCIA. Procedentes de cambio, seguimos con nuestra compra - venta de vehículos seminuevos. Disponemos stock seleccionado. María de Molina, 2. Tfno. 72 55 41.

VENDO coches baratos y piezas repuestos. Teléfono 724165.

VENDO Seat-124, buen estado, económico. 810113 (noches).

SE VENDE Ritmo 75 CLX. Teléfono 746138.

Enseñanzas

ACADEMIA Newton. E.G.B., BUP, COU y oposiciones. Información de 5 a 8. C./ Fernando el Magno, 22. Teléfono 724194.

Fincas

VENTA de apartamento de lujo muy céntrico, P. garaje, trastero. C. Salvador S.A. Balmes 12. Teléfonos 720892 - 720286.

VENTA de piso, 3 dormitorios, salón, cocina, baño, P. garaje. Teléfonos 720892 - 720286.

HISPOGAR gestionamos promociones, reventas, alquiler, traspasos. Mayor 2.

VENDO piso lujo frente auditorio. Teléfono 748690, a partir diez noche.

VENDEMOS casa molinera, 141 m.², con patio, calle Ojeda. Teléfono 740931.

BERNA vende pisos, locales, entreplantas, todo lo que Vd. necesita. Visítenos. Mayor Centro, 100.

RUSTIC. Vendo piso céntrico. Frente iglesia de la Compañía. 114 m.² 4 dormitorios, salón, cocina, baño y garaje. Calefacción central. Teléfono 751544. Consúltenos.

INMOBILIARIA RUSTIC
Vende piso Avda. Manuel Rivera. 120 m.² Totalmente nuevo. 3 dormitorios, salón, cocina-office, 2 baños, 2 plazas de garaje opcionales. Calefacción individual de gas. Teléfono 751544. No deje pasar esta oportunidad.

INMOBILIARIA RUSTIC. Vendo apartamento 2 dormitorios. Todo exterior. Muy económico. C./ Hnos. López Franco. Teléfono 751544.

INMOBILIARIA RUSTIC. Disponemos de nuevas promociones. Pisos en construcción. Facilidades. Avda. de Santander, C./ Eras del Bosque, C./ Los Trigales, Avda. Valladolid, San Miguel, San Antonio. RUSTIC: C./ San Bernardo nº 4. Teléfono 751544.

INMOBILIARIA POLIS: Pisos C./ Diagonal, construcción, 90 m.².

INMOBILIARIA POLIS: Ultimos pisos en construcción, Tello Téllez, desde 9.000.000.

INMOBILIARIA POLIS: Castillo de Magaz, pisos 90 m.²,desde 4.100.000, a estrenar.

INMOBILIARIA POLIS: Piso inmejorable, amplio, soleado, C./ Mayor.

POLIS, POLIS, POLIS: El trato con un profesional es la mejor garantía para su inversión. Plaza Mayor, 6. Teléfono 742949. API nº 10.976.

A.P.I. INMOBILIARIA: Ultimos pisos en construcción, C./ Martín Calleja, Valentín Calderón. Hipoteca el 70%, resto hasta llaves. Consúltenos. Martín Calleja, 9.

A.P.I. INMOBILIARIA: Próxima construcción de pisos, apartamentos, estudios, calle Los Pastores. Facilidades de pago. Información: Martín Calleja, 9.

SE VENDE piso. Teléfono 750849, de 9 a 2.

Ganados y aves

VENDO atajo de ovejas completo. Villalba de los Alcores. Teléfono 983/721502.

VENDO rebaño de ovejas, la mitad orduñas en lotes o juntas. Llamar al teléfono 800252.

VENDO 15 ovejas churras emparejadas y 8 carneros churros, con carta. Teléfonos 810226 - 810007.

VENDO 2 vacas 2º y 3º parto, abocadas. Maxi Acero, Arroyo.

SE VENDEN 200 ovejas, 50 otuñas, 50 corderos, 25 emparejadas y el resto criando. Jerónimo, Villamuera de la Cueza.

SE VENDEN 2 potras. Ignacio Pérez, Becerril de Campos.

VENDO 100 ovejas, 40 paridas, resto pariendo. Alejandro Pérez, Villarrobejo.

VENDO ovejas emparejadas. Javier, Gozón de Ucieza.

VENDO vacas abocadas. Emilio, Villaturde.

Hospedajes

ALQUILO habitación chicos. Teléfono 710387.

Pérdidas

EXTRAVIADO perro Foxterrier, blanco, se gratificará. Teléfono 700315.

Trabajo

TAPIZAMOS toda clase de muebles. Precios económicos. Teléfono 769079.

SE NECESITAN señoritas para club Rías Bajas, sueldo a convenir, más comisión. Teléfono 398814, de 9 tarde en adelante. Valladolid.

SE NECESITA técnico de electrodomésticos, con experiencia, para cubrir puesto en cooperativa. Teléfono (942) 622391.

TRABAJE montando cuadros pequeños casa. Proporcionamos materiales, recogemos producción. Decorhogar, Alfonso Católico, 1. Oviedo.

SE NECESITA empleada de hogar fija. Tfno. 750160, llamar a partir 4 tarde.

SE NECESITA asistenta informes. Teléfonos 711048, horas de oficina ó 749054.

SE NECESITA técnico de hostelería, cualificado para cubrir puesto en cooperativa. Teléfono (942) 676054.

ASISTENTA se necesita, muy buenas condiciones económicas, seguro y extras, mañana y tarde. Teléfono 746194.

SE NECESITA niñera para tardes. Plaza San Lázaro, 2-1º Izda.

SE NECESITA chica. Llamar tarde. 750236.

SE NECESITA asistenta informes. Teléfono 712311.

SE NECESITA oficial para reparación de calzado, buenas condiciones. Teléfono 750367.

Traspasos

TRASPASO negocio de hostelería. Zona excelente. Gran oportunidad. 751969.

TRASPASO bar en La Zona. Muy barato. Teléfono 725404.

TRASPASO local céntrico. 150 m.² Acondicionado. Gran ocasión. Teléfono 749810.

SE TRASPASA local comercial "Zona". Teléfono 730744.

TRASPASO bar en Palencia, baratísimo. Teléfono 842404.

Varios

CLINICA legal. Interrupción voluntaria del embarazo, planificación familiar. Centro Clínico El Bosque. (91) 3025945 - 3025946.

Vehículos

SE VENDE camión 4 ejes, Pegaso Tecno 340 c.v., año 85. Teléfono 941/259566.

SE VENDE camión 3 ejes DAF, caja ganadera para cerdos, año 85. Teléfono 941/259566.

DIASA, concesionario oficial Scania vende tractoras marca Scania, seminuevas, y 3 ejes Pegaso con basculante a estrenar. Teléfonos (983) 340066 y (983) 340199.

SE VENDE camión con tarjeta nacional. Teléfono 724432.

VENDO tractor John Deere 31.35, y arado Keverland. Teléfono 729676.

Ventas

VENDO 3.000 kilos de trigo Hardi. Teléfonos 810226 - 810721.

VENDO leña seca de calefacción y gloria. Teléfono 833106.

PERROS Yorksire Terrier, miniaturas, buen pedigrí. Teléfono (983) 277757.

SE VENDE madera de encina. Teléfono 742614.

SE VENDE cebada y avena. Eliseo Miñambres, Albalá de la Vega.

LOS ANUNCIOS DE ESTA SECCION SE RECOGEN EN *MAYOR 67*

DEJATE AYUDAR POR UN NIÑO. APADRINALO.

Ahora puedes ser padrino de un niño o de una niña con nombre y apellidos. Puedes salvar su vida y preparar su futuro con un estricto control de tu aportación.
Pero el puede darte a ti mucho más que eso. Puede darte algo que el dinero no puede comprar.
Haz la prueba. Ponte en contacto con nosotros. Déjate ayudar.

Ayuda en Acción
Travesera de Gracia, 8
tel. (91) 302 11 42
08021 Barcelona

DESEO RECIBIR MAS INFORMACION. 48*
Nombre
Dirección
C.P. Ciudad

Ayuda en Acción
Espronceda, 13
tel. (91) 447 32 41
28010 Madrid

M.C.D.2022

Fueron enterrados ayer en la localidad vallisoletana donde residían

La asfixia por gas, causa de la muerte de una mujer y sus dos hijos en Santervás de Campos

Valladolid. (Ical).

La muerte por asfixia ha sido la causa de la muerte de Soledad Misas Misas, de 34 años, y de sus hijos José Miguel y Silvia, de 6 y 4 años de edad, que aparecieron muertos el pasado sábado en el baño de su casa, situada en la localidad vallisoletana de Santervás de Campos. La muerte por asfixia fue confirmada por la juez de instrucción de Medina de Rioseco, Silvia Ureña, que desconoce si el gas procedía del calentador de agua o de otro aparato de la vivienda.

Los cuerpos, a los que les ha sido practicada la autopsia, fueron encontrados por el marido y padre de las víctimas, José Miguel Agúndez Misas, que se encuentra ingresado en la UVI del hospital del Río Hortega de Valladolid y su estado es grave.

En un primer momento se barajó la muerte por electrocución, al aparecer los cuerpos en el baño de la vivienda y haber una estufa eléctrica en la habitación. El niño estaba abrazado a su madre, que lo estaba envolviendo en una toalla, y la niña se encontraba dentro del agua.

Según la versión facilitada por el padre, éste se desvaneció al entrar al baño y sólo cuando se despertó en la mañana del domingo pudo solicitar ayuda por teléfono a unos vecinos.

A las 16 horas de ayer se ha celebrado el entierro de los tres fallecidos en la localidad de Santervás de Campos, donde la familia regenta un establecimiento de alimentación.

Detenido un atracador de taxistas

Madrid. (Efe).

Rafael Jiménez Bueno, de 29 años, ha sido detenido como presunto autor de cinco atracos, uno de ellos a una entidad bancaria de Málaga y los restantes a cuatro taxistas de Madrid, a los que amenazaban con arma blanca o de fuego, informó la Policía.

Los funcionarios policiales habían derectado que numerosos vehículos sustraídos a taxistas, en distintos lugares de la capital, aparecía abandonados en el distrito de San Blas y procedieron a la detencióm de diez jóvenes, implicados anteriormente en diversos atracos.

Sin embargo, los taxistas robados no reconocieron a ninguno de ellos como el atracador, al que describieron como un individuo de baja estatura, delgado, de nariz aguileña y edad aproximada a los 30 años.

Después de realizar otras investigaciones, la policía detuvo a Rafael Jiménez Bueno cuando salía de su domicilio, donde se encontró un revólver simulado con cinco balas, una pistola falsa, una defensa policial (porra de goma) provista de número patentado, un cupón por el que solicitaba otra arma de fuego y un machete de supervivencia.

El detenido, que, según las mismas fuentes, sólo acepta su participación en el atraco al banco malagueño, fue reconocido por los taxistas asaltados los días 25 y 30 de actubre y 10 y 17 de noviembre de este año.

La familia de

Doña BONIFACIA CONTRERAS POBLACION

Q.E.P.D.

recientemente fallecida en Ampudia, expresan por este medio su gratitud a cuantas personas se han unido a su dolor y han manifestado su condolencia, acompañándoles en el duelo, honras fúnebres y sepelio.

Cinco reclusos de Pontevedra serán trasladados a Lugo y Zamora

PONTEVEDRA.- El motín de la cárcel de La Parda en Pontevedra provocó varios heridos. En la foto miembros de la Cruz Roja introduciendo camillas para los heridos. (EFE)

Pontevedra. (Efe).

El gobernador civil de Pontevedra, Jorge Parada Mejuto, anunció que cinco reclusos de la prisión provincial de A Parda serán trasladados a las cárceles de Bonxe y Monterroso, en Lugo, y al penal de Zamora, por su participación en el motín del domingo.

Parada dijo que entre estos cinco presos figuran los tres cabecillas del motín, Juan Manuel Martínez Rodríguez, Alfredo Rodríguez y Antonio Villar Mouriño "El Gorri".

Agregó que, tras la investigación correspondiente, se ha detectado que 11 presos tuvieron "protagonismo activo" en la protesta.

Parada no calificó de motín la acción de los reclusos, ya que sus protagonistas "carecían de reivindicaciones concretas" y actuaron "por desesperación y con el único propósito de conseguir droga".

Como ejemplo, citó que algunos de los amotinados desvalijaron la enfermería y "se comieron todo lo que había en el botiquín".

Un mexicano condenado a muerte en California, culpable de asesinar a siete personas

Redwood City (EE.UU.), EFE.

El mexicano Ramón Salcido, declarado culpable de asesinar el 14 de abril de 1989 a siete personas, entre ellas a dos de sus hijas, fue sentenciado a morir en la cámara de gas de California.

"Espero que Dios me perdone", manifestó Salcido en un breve comunicado que leyó en español, en el que pidió perdón por los crímenes cometidos.

Su ejecución podrá retrasarse algunos años por los derechos de recurso que en ese Estado norteamericano tienen los condenados a la pena capital.

El juez Reginal Littrell, que pronunció la sentencia en la localidad californiana de Redwood City, aceptó la recomendación del jurado de condenar a muerte a este conductor de carretillas elevadoras, aunque tenía la opción de sentenciar a Salcido a cadena perpetua.

Entre los asistentes en la sala del juicio, se encontraba el hermano político de Salcido, Robert Richards, quien perdió a su mujer, tres hijas y dos sobrinas en aquella fecha, en un baño de sangre que estremeció al tranquilo condado vinícola de Sonoma.

Después de una noche de consumo de drogas y alcohol, Salcido, de 29 años, asesinó a puñaladas a su esposa Angela, de 24, y se dirigió más tarde a casa de suegra, María Richards, de 42, a la que mató a balazos antes de disparar contra sus sobrinas Ruth y Marie Ann, de 12 y 8 años, respectivamente.

A continuación, Salcido volvió a casa, donde estranguló a dos de sus hijas, Sofía y Teresa, de 4 y un años, e intentó hacer lo mismo con Carmina, que tenía 2, y que se salvó milagrosamente.

Asesinó también a su compañero de trabajo Tracey Toovey, de 35 años, quien en una ocasión intentó que Salcido fuera despedido.

Salcido, antes de intentar suicidarse, llamó por teléfono a su madre, quien le convenció de que antes acudiera al hogar materno en México.

Días después fue detenido en casa de su madre y más tarde las autoridades mexicanas le entregaron a la justicia de California.

Los abogados de la defensa argumentaron que México violó los términos del tratado de extradición con Estados Unidos al devolver a Salcido a California, donde podía ser condenado a muerte.

El tratado de extradición prohíbe la entrega de un ciudadano mexicano que se expone a la pena capital por delitos cometidos en otro país y, además, en México está abolida la pena de muerte.

†

EL SEÑOR

Don JOSE LUIS GONZALEZ GUTIERREZ

Falleció en Palencia, el día 18 de diciembre de 1990
a los 70 años de edad
DESPUES DE RECIBIR LOS SANTOS SACRAMENTOS
Y LA BENDICION APOSTOLICA DE SU SANTIDAD
D. E. P.

Su apenada esposa María-Francisca Quintial Ríos; hijo José-Francisco González Quintial; hija política María-Angeles Villamañán Torres; hermanos Julia, Venancio y Ascensión González Gutiérrez; hermanos políticos Fernando Vázquez y Vicente Peña; nietos Eduardo y Sergio González Villamañán; sobrinos, primos y demás familia,

Suplican una oración por el eterno descanso de su alma

Funeral: Miércoles, día 19, a las once y media de la mañana, y a continuación la conducción del cadáver al cementerio de Ntra Sra de los Angeles.
Misa de familia: Miércoles, día 19, a las siete y media de la tarde.
Iglesia parroquial: San José.
Casa mortuoria: C./ Pintor Oliva, 12-3º A, Palencia.
SANTA LUCIA S.A. – Cía. de Seguros
Funeraria "SAN MIGUEL"
C./ Panaderas, 8 – Teléfonos 74 97 97 – Palencia

†

LA SEÑORA

Doña ANGELA GONZALEZ FRANCES

Falleció en Palencia, el día 17 de diciembre de 1990
a los 66 años de edad
DESPUES DE RECIBIR LOS SANTOS SACRAMENTOS
D. E. P.

Su apenado esposo Lucidio Otero Rodríguez; hijos Mariano y Miguel Angel Otero; hijos políticos Concha Ayarza y Natividad Ungidos; hermanos Emilio, Antonio y Jesús González; hermanos políticos, nietos Miguel Angel, Alicia, Cristina, M.ª Celestina, Yésica y Verónica; sobrinos, tíos, primos y demás familia

Suplican una oración por el eterno descanso de su alma

Funeral: Día 19, a las doce de la mañana, y a continuación la conducción al cementerio.
Misa de familia: Día 19, a las 7,30 de la tarde.
Iglesia parroquial: María Reina Inmaculada.
Casa mortuoria: C./ Margarita la Tornera, núm. 5
FINISTERRE S.A. Cía. de Seguros
Pompas Fúnebres NTRA. SRA. DE LA CALLE
Plaza Mayor, 13 – Teléfono 74 49 49 – Palencia

M.C.D.2022

Desilusionada al cancelar el director manchego la película «Tacones lejanos», que ella iba a protagonizar

ESPERANZA ROY:

«MI SUEÑO DE TRABAJAR CON ALMODOVAR SE HA ROTO»

"«Tacones lejanos» era un gran reto en mi carrera"

Laura DURANGO

De la ilusión a la decepción. Esperanza Roy, que hace poco, al cumplir 55 años, declaraba lo feliz que se sentía porque iba a trabajar con Pedro Almodóvar en su nueva película, "Tacones lejanos", se ha quedado compuesta y sin novio.

La culpa no es de ella, más bien del enfado del director manchego al no poder contar con Antonio Banderas, uno de sus actores imprescindibles y quien ha preferido marcharse a Nueva York para rodar "El Rey del Mambo". Banderas prometió a Almodóvar que intervendría en "Tacones lejanos", pero entre medias le surgió la oportunidad de trabajar en el extranjero y eligió lo segundo.

-Esperanza ¿qué ha pasado exactamente?

-Todo estaba previsto para comenzar el rodaje de "Tacones lejanos" sobre febrero o marzo, pero mi sueño de trabajar con Almodóvar se ha roto porque parece ser que la película se ha cancelado.

-¿Definitivamente?

-No se sabe, yo tengo la esperanza de que sólo se haya pospuesto, ya que Pedro ha invertido mucho tiempo y energía en este proyecto como para que se quede en el olvido.

-Se dice que la suspensión del filme se debe a que Almodóvar no quería rodar sin Antonio Banderas.

-Se dicen muchas cosas, yo exactamente no sé el porqué o los porqués. Hay que respetar la decisión de Pedro, si él decide que de momento no se rueda, sus razones de peso tendrá. Eso no impide que me haya quedado un poco "chafada"... estaba muy ilusionada, era un gran reto trabajar con Almodóvar y volver al cine después de tantos años en el teatro.

-¿Cuál era tu papel en la película?

-El de un personaje complicado; hubiera hecho de madre de Victoria Abril, una madre mala y perversa debido a la relación de amor-odio que mantiene con su hija, ambas enamoradas del mismo hombre.

-¿Por qué crees que Pedro te eligió a tí y no a Sara Montiel?

-No sé, él escribe los guiones y luego necesita observar de cerca a las personas hasta elegir.

-Acabas de cumplir 55 años ¿qué haces para conservarte así?

-Sobre todo, sentirme joven. La edad se lleva por dentro, no sólo en unos números registrados en el DNI. El haber hecho revista me ha ayudado también mucho para mantenerme joven.

-¿Cuántos años en la profesión?

-Treinta. Empecé bailando flamenco y desde entonces no he bajado de los escenarios. He hecho teatro, cine y mucha revista.

-Fue precisamente en la revista donde Esperanza Roy demostró que era una persona valiente iniciando la época del destape.

-Siempre se me ha considerado una persona rebelde; yo prefiero decir que desde muy joven he luchado por mi independencia. A los 18 años ya vivía por mi cuenta, en aquella época. Recuerdo que mi primer novio se quedó atónito cuando le dije que no me quería casar porque me interesaba más mi carrera.

-¿No te hubiera gustado tener hijos?

-No, nunca necesité tenerlos, creo que no tengo instinto maternal, aunque adore a mis sobrinos y me gusten los niños.

-Desde hace 15 años compartes tu vida con el director de cine Javier Aguirre. ¿Es también por rebeldía por lo que no os habéis casado?

Esperanza Roy

-No me planteo ya estas cosas porque para mí es como si estuviera casada, no necesito un papel que lo demuestre. Para mí es la relación ideal.

-¿Es importante para una actriz tener a su lado a alguien de su medio?

-Sí, totalmente; el artista lleva una vida muy inestable, difícil de comprender y aceptar por personas que trabajan con horario y con un mes de vacaciones al año.

-¿Qué te regaló Javier por tu cumpleaños?

-Una biografía de Greta Garbo, que es mi ídolo; me sorprendió porque no soy fácil de acertar con los regalos. Pero Javier siempre atina.

-¿Qué amor es más importante, el del público o el de la persona querida?

-Un artista no puede vivir sin el cariño de su público, en cambio, sí hay personas que viven sin una persona a su lado. En mi caso, me considero muy afortunada por contar con ambos. No soy de las que creen en el amor a una sola persona, aunque crea en el amor eterno.

-¿Crees que Almodóvar retomará "Tacones lejanos" cuando vuelva Antonio Banderas de Nueva York?

-Eso espero, ojalá.

CRUCIGRAMA

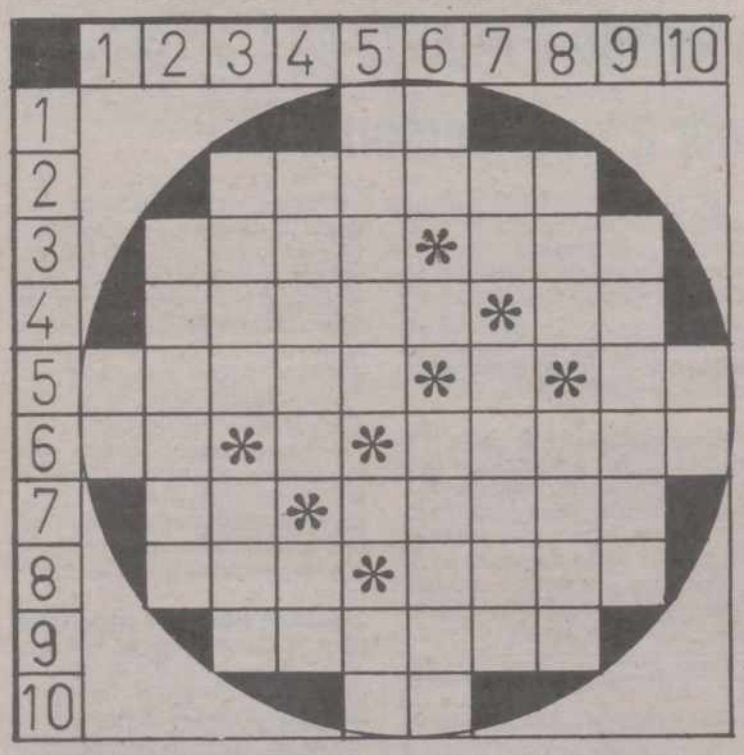

HORIZONTALES: 1: Té chino medicinal. 2: Terreno donde hay mucha arena. 3: Avalancha de nieve que cae de las altas montañas. Humor que fluye de ciertas llagas. 4: Tomar alimentos. Voz usada en algunas partes para ahuyentar animales. 5: Cuerpo ácido procedente de la bencina. Consonante. Despojos del enemigo. 7: Símbolo del americio. Que mueve. 8: Personaje bíblico. Lista, banda o faja. 9: Letra o conjunto de letras que se pronuncian en una sola emisión de voz. 10: Algo, cualquier cosa.

VERTICALES: 1: Nota musical. 2: Orilla de la calle destinada a los peatones (pl.) 3: Ala sin plumas. Parte del año. 4: Voz que corre entre el público. Nota musical. 5: Especie de celador en las universidades. Mil. Nota musical. 6: (al rev.) Negación. Consonante. Frenillo puesto a las bestias. 7: (al rev.) Repetido; sumo pontífice. (al rev.) Yema de un vegetal. 8: Llama. Pueblo de la prov. de Barcelona. 9: Escrito o discurso agudo y mordaz. 10: Número.

LAS LETRAS «REVOLTOSAS»

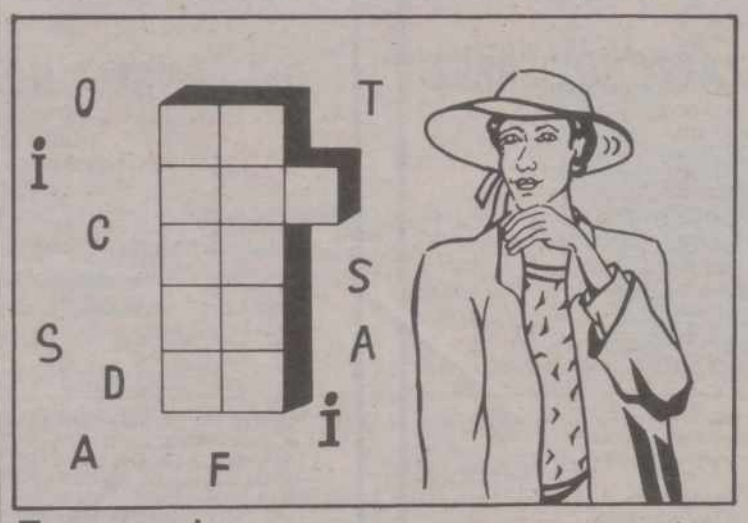

Esta mujer es...

SOLUCIONES A LOS PASATIEMPOS DEL DIA ANTERIOR

AL CRUCIGRAMA

HORIZONTALES: 1: Sr. 2: Menhir. 3: Cedo. Luz. 4: Acabó. Te. 5: Trans. G. NE. 6: II. A. Erebo. 7: No. Plata: 8: Ajo. epaZ!. 9: olenaC. 10: ¡Ca!.

VERTICALES: 1: Ti. 2: Carina. 3: Meca (La). Ojo. 4: edanA. oL. 5: Snobs. P. eC. 6: Rh. O. Elena. 7: IL. Grapa. 8: Rut. etaC. 9: Zenbaz. 10: Eo.

AL TABLEROGRAMA

«El lujo arruina al rico y aumenta la miseria de los pobres»

(Diderot)

M.C.D.2022

Lupita Ferrer, una artista completa

Lupita Ferrer

Lupita Ferrer, la Victoria Ascanio de "Cristal", llegó hace dos meses a España procedente de Miami y no ha parado todavía. Debutó en Bilbao con un "show" en directo. Desde entonces recorre el país actuando en teatros, discotecas y cabarets.

– ¿Cómo ha reaccionado el público español ante tu faceta de cantante de boleros?

– Maravillosamente. Estoy muy contenta... inmensamente feliz.

CANTANTE ROMANTICA

El show con el cual Lupita Ferrer ha debutado en España, está compuesto por un extenso repertorio de canciones románticas, como los clásicos boleros; dialoga con el público, improvisa un "sketch" sobre "Cristal", y demuestra sus condiciones de bailarina profesional.

– ¿Qué es lo que más te ha impresionado desde que llegaste a España?

– Yo había estado antes como una turista más. Pero ahora he tenido la oportunidad de viajar por toda la península, logrando así un contacto directo con el pueblo. Ha sido una experiencia estupenda. Donde quiera que he llegado me han recibido con un cariño inmenso. Te diré que he llorado en varias ocasiones; soy muy sentimental...

– En tu repertorio llevas varios boleros del mexicano Armando Manzanero y del cubano Frank Domínguez, ¿acaso son dos de tus favoritos?

– Por supuesto, Son dos fuera de serie que han sabido cantarle al amor de forma maravillosa.

"CON EL PREMIO "ONDAS" NOS SENTIMOS MAS UNIDOS"

Se le ha otorgado el premio "Ondas" a la telenovela "Cristal", por el impacto sociológico que ha producido en el público español.

– ¿Qué te ha parecido el premio "Ondas"?

– Muy bien. Con él nos sentimos más unidos al público español. Creo que se ha hecho justicia con una serie que antes había causado gran impacto en 22 países.

– Has triunfado en España como cantante, ¿crees que si no hubiese sido por el éxito de "Cristal"...?

– Por supuesto que no hubiesen conocido esa otra faceta mía. Aunque la casa de discos para la cual grabo tenía planeado lanzar mi último elepé en España pero, claro, no tan rápido.

–Lo que significa que "Cristal" sigue dando suculentos dividendos...

– Es cierto. Todavía se está emitiendo en varios países al unísono. Y países de una cultura tan distinta a la nuestra como son China y Filipinas.

– En España se le suele llamar "culebrón" a las telenovelas latinoamericanas, ¿te molesta ese calificativo?

Cuando se dice en forma despectiva, sí. Es posible que otras se lo merezcan, pero "Cristal", no.

Roberto Cazorla

PROGRAMACION TV

MARTES, 18

18,00 El duende del globo
18,05 Los mundos de Yupi
"La invasión de los platillos volantes"
18,30 Cajón desastre
19,20 Informativos Territoriales
19,34 Conexión con la programación nacional
19,35 Jóvenes jinetes
20,30 Telediario-2
21,00 Los vídeos de primera (Repetición: Sábado 22, a las 9 h.)
21,35 Sesión de noche
"Memorias de Africa 1985
Dirección: Sydney Pollack
Guión: Kurt Luedtke
Fotografía: David Watkin
Música: John Barry
Nacionalidad: Norteamericana
Intérpretes: Meryl Streep, Robert Redford, Klaus M.ª Brandauer, Michael Gough
1913. Una joven aristócrata danesa se traslada, en compañía de su marido, al Africa Central para poner en marcha una gran plantación de café. A lo largo de aquellos años que permanece en aquel continente, soportará las penalidades ocasionadas por la Primera Guerra Mundial, sufrirá una grave enfermedad, conocerá a un cazador profesional –el gran amor de su vida– y, sobre todo, llegará a ser querida y respetada por todos los habitantes de la zona.
* 7 Oscars en 1985: Mejor película; mejor director; mejor guión; mejor fotografía; mejor dirección artística; mejor banda sonora; mejor sonido
00,25 Diario Noche
00,55 Testimonio
"Liberia, el heroísmo de los misioneros españoles"
01,00 Platos rotos
"Julia de los espíritus"
01,30 Despedida y cierre

2.ª CADENA

18,00 Noticias
18,05 Plastic
18,35 Videomix
19,00 Estadio-2
–Esquí
Copa del Mundo Hombres, en diferido desde las pistas de Madonna di Campelo (Italia)
19,55 –Noticias
20,00 –Baloncesto
Recopa de Europa
CAI de Zaragoza-Hapoel Galil Helion
En directo desde el pabellón Príncipe Felipe de Zaragoza
–Fútbol
Sorteo Copa de Europa
En diferido
21,30 TVE-2 Noticias
21,45 Los felices 80
22,30 Relatos TV
Furia de Angeles
24,00 La tabla redonda
01,00 Ultima sesión
"Solos en la madrugada" 1978
Dirección: José Luis Garci
02,45 Despedida y cierre

MIERCOLES, 19

1ª CADENA

7,45 Carta de ajuste
7,59 Apertura
8,00 Buenos Días
9,15 En buena hora
–La isla
–Telediario
–Santa Bárbara
12,55 Telediario
13,00 Magazines Territoriales
13,29 Conexión con la programación nacional
13,30 Telecomedia
–Mi hermana Dorothy
"En la calle"
14,00 Informativos Territoriales
14,29 Conexión con la programación nacional
14,30 No te rías que es peor
15,00 Telediario-1
15,35 La dama de rosa
16,30 Esta es su casa
17,25 Telediario
17,30 Con las manos en la masa
18,00 El duende del globo
18,05 Los mundos de Yupi
"Crepundia en el país de los juegos"
18,30 Cajón desastre
Juegos. "Patchograf". "Colegio Degrassi"
19,20 Informativos Territoriales
19,34 Conexión con la programación nacional
19,35 Jóvenes jinetes
(Ultimo episodio)
20,30 Telediario-2
21,00 Noche de humor
Incluye las series:
–Juzgado de Guardia
"Una Nochevieja agitada"
–A las 21,35: Las chicas de oro
"Gritos de primavera"

22,05 Estrenos TV
"La foca dorada"
Dirección: Frank Zuniga
23,40 En portada
00,10 Diario Noche
00,40 Platos rotos
"La mala sombra de una duda"
01,10 Despedida y cierre

2ª CADENA

7,45 Carta de ajuste
7,59 Apertura
8,00 Dibuja-2
9,00 TV Educativa
Arte y Literatura
11,00 La hora de...
"La hora de la salud"
12,00 Galería de música
13,00 Klip
13,30 Barrio Sésamo
13,55 Dibuja-2
Los Picapiedra
14,30 Noticias
14,35 Historias de cada día
La familia feliz
15,30 Los marginados
"China: 500 millas de desconocidos"
16,25 Noticias
16,30 Primera sesión
"El vikingo", 1972
Dirección: Pedro Lazaga
Guión: L. Martín y A. Dolera
Fotografía: Francisco Sampere
Música: Antón García Abril
Nacionalidad: Española
Intérpretes: José Luis López Vázquez, Conchita Velasco, Máximo Valverde, Belindo Corel, Manuel Zarzo, Queta Claver, Guadalupe Muñoz Sampedro.
Ana y Ramón forman un matrimonio feliz, aunque con graves problemas económicos. Para salir del atolladero en que se encuentran Ana entra en contacto con un importante director inmobiliario, quien se encapricha de ella. Ana en principio le rechaza, pero viendo que por allí puede llegar la solución de sus problemas no tarda en aceptar sus proposiciones
18,15 Noticias
18,20 Plastic
18,45 Videomix
19,10 El final del sueño
19,55 Noticias
20,00 Estadio-2
20,30 –Fútbol
España-Albania

En directo desde el Estadio Sánchez Pizjuán de Sevilla
21,15 –Noticias
22,30 Relatos TV
Furia de Angeles"
00,00 Testigos del siglo XX
"Miró y Mallorca"
00,40 Historias cortas
01,00 Ultima sesión
"Los gauchos judíos", 1986
Dirección: Juan José Jusid
Guión: Oscar Viale
03,00 Despedida y cierre

M.C.D.2022

Bonoloto del lunes

Ningún acertante de primera categoría

Madrid, (EFE).- En el segundo sorteo de la Bonloto celebrado ayer lunes, no ha aparecido ningún acertante de primera categoría (seis aciertos) por lo que el importe de este premio, 27.548.317 pesetas, se acumula para el sorteo del próximo domingo.

Los cuatro acertantes de segunda categoría (cinco aciertos más el complementario) recibirán la cantidad de 2.582.655 pesetas, mientras que los 131 acertantes de tercera categoría (cinco aciertos) cobrarán 148.957 pesetas.

Los 7.021 acertantes de cuarta categoría (cuatro aciertos) recibirán 3.270 pesetas, y los 142.144 de quinta categoría (tres aciertos) cobrarán 242 pesetas.

Umberto Eco, doctor "honoris causa" por la Complutense

Madrid, (EFE).- El catedrático de Semiótica y novelista italiano Umberto Eco fue investido hoy martes doctor "honoris causa" por la Universidad Complutense de Madrid.

Autor de éxitos editoriales como "El nombre de la rosa" y "El péndulo de Foucault", el profesor Umberto Eco está considerado como uno de los más reputados expertos mundiales de Semiótica y Teoría de la Literatura.

El acto de investidura se celebró a las 11 de la mañana en el paraninfo del antiguo edificio de la calle San Bernardo y mañana el profesor Eco, que ya es doctor "honoris causa" por varias universidades europeas y norteamericanas, intervendrá en la Facultad de Ciencias de la Información en una conferencia coloquio, organizada por el Club Debate de la Complutense.

Ochenta y ocho velas para Alberti.- En el hotel Monasterio en El Puerto de Santa María, fiesta del 88 cumpleaños de Rafael Alberti, le acompaña el alcalde del Puerto de Santa María y el presidente de la Diputación de Cádiz. (EFE/A MOVELLAN)

Para un grupo de científicos

Marte, la tierra prometida

Esther Borrell

WASHINGTON (EFE).

Un grupo de científicos estadounidenses se ha embarcado en un ambicioso proyecto que, según afirman, ha dejado de ser ciencia ficción para convertirse en futura posibilidad: implantar la vida en Marte para convertir al planeta rojo en una nueva Tierra.

Los científicos del Centro de Estudios de la Agencia Nacional de Aeronáutica y del Espacio (NASA), en California, intentan determinar cómo llevar a cabo la reconversión del planeta, de atmósfera poco hospitalaria, en un mundo en que pudiese subsistir el ser humano.

"Antes, pensábamos que era algo tan remoto que ni nos planteábamos la posibilidad. Pero ahora, empieza a parecer viable el hecho de implantar la vida en Marte", asegura Christopher McKay, del equipo de investigadores de la NASA, en unas declaraciones al diario "The Washington Post".

La idea de convertir el planeta Marte en una nueva Tierra, objeto de novelas y películas de ciencia ficción, no ha dejado de representar un desafío para los científicos durante décadas y ahora, por vez primera, un equipo estadounidense se declara dispuesto a hacer de esa idea un objeto que se podría realizar en un plazo relativamente corto.

En primer lugar, los investigadores deben encontrar la manera de adaptar a los humanos la atmósfera de Marte, considerado planeta hermano de la Tierra por sus similitudes con nuestro mundo a pesar de unas condiciones meteorológicas que cuando más calor hace no superan los cero grados centígrados y que pueden alcanzar los 55 grados bajo cero.

Debido a esta situación de frío permanente, el agua, si bien existe en el planeta, está constantemente helada.

Los científicos señalan, no obstante, que mediante imágenes obtenidas de la superficie de Marte pudieron averiguar que hubo, en un pasado indeterminado, agua corriente en el planeta, ya que su suelo está marcado por los cauces de antiguos ríos.

El problema de la atmósfera de Marte, mucho más enrarecida que la de la Tierra, podría resolverse, según los investigadores, por medio del envío al planeta de grandes cantidades de clorofluorocarbonos, destructores de ozono y responsables del efecto invernadero en la Tierra, para que contribuyan allí al calentamiento del planeta helado.

De acuerdo con los investigadores, bastarían unos 40 años para que el efecto invernadero descongelase el agua de Marte y quedase liberado el dióxido de carbono atrapado por el frío en el suelo.

Este año la gripe viene con retraso

Madrid, (EFE).- Este año la epidemia de gripe, que viene a Europa con retraso respecto al anterior, presentará unos síntomas más suaves, aunque no existe tratamiento contra ella, según dijo ayer a EFE el investigador del Instituto Pasteur de París Claude Hannoun.

Hannoun, que pronunció una conferencia sobre las afecciones virales respiratorias en el Instituto de Salud Carlos III, señaló que será el virus tipo B de la gripe el responsable de la epidemia de este invierno, en lugar del tipo A, causante de los casos ocurridos el pasado año.

Este investigador del Centro Nacional de Referencia de la Gripe, dependiente del InstitutoPasteur, afirmó que los síntomas de la gripe B (brusquedad en su aparición, fiebre, dolores musculares, irritación de la garganta y tos) son más ligeros que los causados por la gripe A.

Sin embargo, señaló, para esta última existe un tratamiento médico; en tanto que no se conoce una medicación efectiva contra la gripe del tipo B. Por otra parte, añadió Hannoun, existe la vacuna, que previene la infección con el virus B, y con los subtipos 1 y 3 de virus A, "que son los tres más abundantes", dijo.

Asimismo, Hannoun explicó que en varios países europeos -"entre los cuales no se cuenta España, creo"- se ha establecido una red de vigilancia, constituida por los médicos de cabecera, que ayudan al organismo correspondiente en cada Estado a aislar el virus de la gripe, y dan parte del número de casos que se presentan.

Tras Dinamarca, Holanda y Grecia

España, una de las más fumadoras de toda Europa

PAMPLONA (EFE).-

España ocupa el cuarto lugar en Europa, tras Dinamarca, Holanda y Grecia, en cuanto a proporción de fumadores, con un 41 por 100, según un reciente estudio realizado por la CEE bajo el título "Los europeos y la prevención del cáncer".

Comparados el porcentaje de fumadores de la CEE, España y Navarra, la prevalencia del tabaquismo en España supera a la media de los doce países de la CEE, y las cifras de fumadores en las ciudades navarras, a su vez, son mayores que las de España y la CEE.

Estos datos han sido recogidos en un informe sobre el tabaquismo en Navarra difundido con motivo de la firma de un convenio de colaboración entre el Ministerio de Sanidad y Consumo y el Gobierno de Navarra para la realización de un programa de "prevención al inicio de tabaco".

En el mismo se señala que España es el país comunitario con mayor porcentaje de fumadores jóvenes y especifica que en la Comunidad Foral, la prevalencia de consumo de tabaco en personas de entre 15 y 25 años es del 63,5 por 100, de los que el 45,5 por 100 son fumadores diarios y el 18 por 100 ocasionales.

Fútbol

Próximos rivales del R. Madrid y Barcelona de las competiciones europeas

ZURICH (EFE).

El club soviético Spartak de Moscú será el rival del Real Madrid en los cuartos de final de la Copa de Europa de fútbol, según ha determinado el sorteo de las distintas competiciones europeas, que hoy se ha celebrado en la localidad suiza de Zurich.

El primer partido se celebrará, el 6 de marzo, en la capital soviética, mientras que la vuelta será el 20 de marzo, en el estadio Santiago Bernabéu.

RECOPA DE EUROPA

El F. C. Barcelona ha quedado emparejado con el Dinamo de Kiev soviético en cuartos de final de la Recopa europea, según el sorteo efectuado hoy en Zurich.

El primer encuentro se jugará en Kiev el 6 de marzo de 1991 y el de vuelta, el 20 del mismo mes en el Camp Nou.

M.C.D.2022