ESCENARIO DE HORROR

TODOS LOS CUERPOS ESTAN DESPEDAZADOS

— 94 muertos al estrellarse un avión cerca de una base secreta norteamericana

NIEBLA, LLUVIA Y FUERTES VIENTOS EN LA ZONA DEL ACCIDENTE

UPPER VILLE (Virginia), 2. (Efe).—Un avión "Boeing 707" de la compañía "Trans World Airlines" se estrelló ayer dentro de una base secreta del Gobierno, cuando se dirigía, en medio de una tormenta de fuertes lluvias y veloces vientos, al aeropuerto Dulles, de Wáshington.

Un representante de la compañía aérea ha comunicado que, al parecer, no existen superyivientes entre los ochenta y seis pasajeros y los siete miembros de la tripulación que iban a bordo.

Algunos testigos oculares han dicho que una serie de cadáveres mutilados y restos del aparato se veían espartidos por una carretera y por uno de los cerros de las Montañas Azules próximos al lugar.

La densa niebla y la lluvia hacen difíciles los esfuerzos de rescate realizados por unidades procedentes de tres condados.

El avión, en el vuelo 514 de TWA, con salida de la ciudad de Indianápolis (Indiana), y después de una escala en Columbus (Ohio), estuvo tratando de aterrizar en el aeropuerto de Dulles, después de ser desviado del aeropuerto nacional de Wáshington, donde debía aterrizar, debido al mal tiempo.

Los vientos llevaban una velocidad superior a los ochenta kilómetros por hora cuando el avión cayó a tierra, a las 17,10 (hora española).

Un portavoz de la oficina del "sheriff" del condado de Loudon ha comunicado que el lugar donde ocurrió el accidente ha sido aislado por los agentes de la segu-

(Pasa a la página siguiente)

LA SEGURIDAD SOCIAL Y LOS AUTONOMOS DEL CAMPO

LOS trabajadores autónomos del campo venían manteniendo desde hace tiempo la aspiración de que se les equiparase a los que trabajan por cuenta ajena. El problema era muy delicado y ha merecido detenidos estudios, tanto por lo que afecta al aspecto social del problema, que no se podía ignorar, como por lo que atañe a la parte financiera. Sabido es que en el agro trabaja una serie de pequeños empresarios, a veces en fincas de mínima extensión, que no se encontraban protegidos hasta ahora. Parecía de justicia el concederles esta mejora. Pero había que arbitrar los recursos necesarios. Y así se acordó por fin en el último Consejo de Ministros, información que anunció el propio Licinio de la Fuente al Comité Ejecutivo de la Hermandad Nacional de Labradores y Ganaderos.

TAMBIEN ésto parece lógico, porque fue la Hermandad la que desde siempre albergó una gran preocupación por el tema y procuró canalizar los deseos de los campesinos—como hace siempre con todos sus problemas—hacia el Gobierno. Estas aspiraciones son manifestadas siempre a través de la Organización Sindical y, como expuso ante el Ministro el presidente Mombiedro de la Torre, no se muerden la lengua los agricultores al exponer sus quejas. Por supuesto, la mayoría justísimas, ya que los niveles de las rentas agrarias están experimentando cada vez un mayor deterioro. Y lo que hay que lograr es precisamente que se igualen con las de la industria y los servicios.

AL abandono que en muchas zonas existía ha venido a unirse la coyuntura mundial, con escasez de alimentos y materias primas y una enorme subida de los precios. En situaciones así es cuando los hombres del campo necesitan más apoyo y es conveniente no regateárselo, pues la Seguridad Social es precisamente hoy uno de los más eficaces instrumentos de redistribución de la renta nacional. La asistencia sanitaria se prestará a los autónomos con la salvedad de una mayor aportación que los que trabajan por cuenta ajena, en el coste de los medicamentos. Se extienden las prestaciones y servicios y se establecen nuevas pensiones, a la vez que se incrementará la ayuda a través de fórmulas de empleo comunitario.

LICINIO de la Fuente destacó la atención constante del Gobierno a los problemas del campo y así es, por cuanto que en la misma reunión del Consejo se adoptaron otras importantes medidas que afectan al azúcar, a los cítricos, al vino y las carnes de vacuno. No se puede hacer siempre lo que se quiere, pero sí se trata de llegar por medio del FORPPA y de otros organismos hasta donde sea posible. El límite del líquido imponible para ingresar en el Régimen Especial Agrario se ampliará pronto a 25.000 pesetas y los afectados por la nueva disposición, cuando se haya convertido en Ley después de su paso por las Cortes, serán cerca de tres millones y medio. Gentes sencillas, que suelen pedir pocas cosas, pero cuando lo hacen es porque lo consideran de estricta justicia.

POCO a poco, sin prisa, pero sin parones, se va imponiendo una corriente realista respecto al campo. Es un problema general también el de las estructuras agrícolas. Pero, en cuanto a esta medida, conviene significar el hecho de que solamente existe en tres países más y el cuarto ha sido España, por lo que de hecho se atienden ya en nuestro país las formulaciones de la Carta del Agricultor, propugnada por la Confederación Europea de Agricultores, que Mombiedro también preside.

PREMIO DE LA PAZ "JUAN XXIII"

CIUDAD DEL VATICANO, S. S. Pablo VI, después de entregar a Mandou M. Bow, de Senegal, presidente de la UNESCO, el Premio Internacional de la Paz "Juan XXIII", dotado con 40.000 dólares. De izquierda a derecha, en la foto, Mandou M. Bow, cardenal Gabriel María Garrone, monseñor Jacques Martín, monseñor Pietro Canisie Van Lierde y el Pontífice. — (Telefoto Cifra Gráfica.)

Takeo Miki, Primer Ministro

TOKIO.—Takeo Miki, hasta ahora viceprimer ministro, rodeado por los periodistas, después de haber sido designado por el partido gobernante, el liberal demócrata, sucesor del dimitido primer ministro, Kabuei Tanaka.—(Telefoto Cifra-Upi.)

Sobre el derecho de asociación política

ARIAS NAVARRO, ESTA NOCHE, EN TELEVISION

MADRID, 2. (PYRESA).—Televisión Española ofrecerá esta noche, en su Telediario de las 23 horas, una intervención del presidente del Gobierno, don Carlos Arias Navarro, respecto del anteproyecto de bases del estatuto jurídico del derecho de asociación política, distribuido a los consejeros nacionales.

Libertad

DIARIO NACIONAL - SINDICALISTA • FUNDADO POR ONESIMO REDONDO EN 1931

Depósito legal VA - 3 - 1954

Editado por Prensa y Radio del Movimiento. Madrid.—Redacción, Administración y Talleres: Santa María, 2.—Director: Carlos Sanz Alonso

VALLADOLID, lunes 2 de diciembre de 1974 - Epoca V - Año XLIII - Núm. 11.259 - Precio: OCHO Ptas.

LISBOA

— LAS AGRUPACIONES POLITICAS SE ORGANIZAN ANTE LAS ELECCIONES

El almirante Rosa Coutinho, Alto Comisario en Angola

LISBOA, 2.—(Del enviado especial de PYRESA, *Fernando Iáuregui*).—Cuando continúa la crisis en el Ministerio de Educación y se siguen promoviendo conferencias de Prensa para explicar qué sucedió realmente en el Instituto de Economía, donde tres jóvenes comunistas quedaron «secuestrados» durante algunas horas, siendo golpeados por otros jóvenes de extrema izquierda para que «confesasen», se habla de que aún podría ser nombrado el sucesor del Ministro dimisionario.

Por otro lado, el fin de semana ha estado marcado por encuentros, reuniones y congresos de diversas agrupaciones políticas, que rápidamente se van organizando de cara a las elecciones: el Partido Popular Monárquico (PPM) ha promovido su primer congreso nacional interno en los alrededores de Oporto, para preparar la legalización del partido y su intervención en el acto electoral de finales de marzo. El PPM, que representa un intento de monarquía progresista, puede venir, tras este congreso, a convertirse en un partido de relativa importancia dentro del ajedrez político portugués. Entretanto, el Movimiento Democrático Portugués (MDP-CDE), recién constituido en partido, realiza también un encuentro en Oporto, en el que se aprobaron finalmente los es- de este partido, que hasta aho-

(Pasa a la página siguiente)

Gran entusiasmo en el acto de ayer en el Calderón

Afiliados de los Círculos "José Antonio" de toda España y numeroso público llenaban totalmente la sala

Aspecto que ofrecía la sala del Teatro Calderón durante el acto.—(Foto Carvajal)

—Intervinieron José Miguel Arrarte, Luis Angel Ruiz y Diego Márquez

(Información en páginas interiores)

SOLO TIENE DIECISIETE AÑOS

"MISS AMERICA"

LITTLE ROCK (Arkansas).—Karen Margaret Petersen, de diecisiete años, de Toledo (Ohio), ha sido elegida «Miss América».—(Telefoto Cifra Gráfica-Upi.)

REUNION DE JEFES de ESTADO ARABES

KUWAIT 2. (Efe).—Los jefes de Estado de los países del Golfo Pérsico, de Baherein y Qatar, Issa Ben Salam Al-Califa y Califa Ben Hamad Al-Thani, llegaron ayer a la ciudad de Damman, situada en la provincia oriental de Arabia Saudi, para mantener conversaciones con el rey Feisal.

HOY, CASTILLA REPUBLICANA

Completa información de la jornada del domingo

Invasión iraquí de Kuwait

KUWAIT, 2. (Efe).—Tropas iraquíes se han infiltrado más de dos kilómetros dentro del territorio kuwaití, estableciendo instalaciones militares, según informa el periódico «Al Rai Al Am».

Esta invasión puede provocar la suspensión de la ayuda financiera y militar a Egipto y a Siria con el fin de hacer frente a la invasión iraquí, agrega el periódico.

La incursión iraquí se ha producido en la zona de Samita, en la frontera con Irak, añade el periódico kuwaití.

SGCB2021

SUCESOS

ESPAÑA

ATRACO A MANO ARMADA EN UNA TIENDA DE MODAS

SAN SEBASTIAN, 2. (PYRESA).—A última hora de la tarde del sábado, cuando ya había sido cerrada al público, dos individuos de unos veinte a veinticinco años, a cara descubierta y portando en las manos sendas pistolas, penetraron en la establecimiento «Novedades Huracán», de la calle Andía, en el centro de San Sebastián. Después de intimidar a la cajera, uno de los individuos bajó a la planta comercial del sótano, donde se encontraban el gerente de la entidad y uno de los empleados, quienes fueron maniatados y amordazados con cuerdas y corbatas y tumbados en el suelo.

Posteriormente obligaron a la cajera, bajo amenaza, a que les entregase el dinero disponible fruto de la recaudación del día, cantidad que ascendió aproximadamente a doscientas mil pesetas. Tras esta operación obligaron a la cajera a bajar al sótano, donde fue también amordazada, dándose los asaltantes posteriormente a la fuga, no sin antes apoderarse de un número aún no determinado de prendas de vestir.

La mujer fue la primera persona que logró liberarse de las ataduras, avisando a la Policía, que inició la labor de investigación para detener a los delincuentes.

APREHENSION DE DROGAS

ALGECIRAS, 2. (PYRESA).—Un total de 200 gramos de hachís y 900 de grifa han sido intervenidos a Diego Pérez Rodríguez, natural de Linares (Jaén), cuando trataba de pasarlos ocultos entre las ropas.

OBREROS MUERTOS POR EMANACIONES DE GAS

CIUDAD REAL, 2. (PYRESA).—En Torralba de Calatrava perecieron a consecuencia de emanaciones de gas los obreros don Bonifacio Velancia Migallón, de veintitrés años, soltero, y don Vicente Fernández López, de treinta y un años, casado. El suceso se produjo cuando realizaban trabajos de excavación de un pozo.

CINCO NIÑOS, SEPULTADOS EN UNA CUEVA

ROEHRNBACH (Alemania Federal), 2. (Efe).—Cinco niños murieron asfixiados, en la región alemana de Baviera, al desprenderse una cueva donde jugaban y quedaron sepultados por una enorme masa de tierra.

Según las primeras informaciones policiales, la tragedia sobrevino en un lugar cercano a la localidad de Roehrbach. Otro niño logró salvarse y acudió en busca de socorro.

Los otros cinco niños que se hallaban en el lugar del accidente fueron rescatados sin vida poco después.

EXTRANJERO

DESAPARECE UN "BOEING 727"

STONY POINT (Nueva York), 2. (Efe).—Un "Boeing 727" de la "Northwest Airlines", con tres tripulantes a bordo, sin pasajeros, ha sido dado por desaparecido y posiblemente se haya estrellado ayer en las selvas de Bear Mountain, al norte de la ciudad de Nueva York, informa un portavoz del Departamento Federal de Aviación.

La búsqueda nocturna del avión se ve dificultada por la lluvia helada que se cierne sobre la región y vientos de 80 kilómetros por hora, que impiden el despegue de los helicópteros.

El avión salió del aeropuerto Kennedy, para dirigirse a Buffalo a recoger el equipo de fútbol "Colts", de Baltimore.

La Policía, patrulla civil aérea y otras agrupaciones policiales están tratando de localizar al aparato.

Asesinatos del "Ejército Revolucionario del Pueblo"

Un capitán argentino y su hija de tres años mueren acribillados

— Otra niña resultó gravísimamente herida

BUENOS AIRES, 2. (Del enviado especial de PYRESA, **Alcázar de Velasco**).—Nunca en los días festivos, el ERP (Ejército Revolucionario del Pueblo) nos había sorprendido con un asesinato, y menos de las magnitudes del perpetrado contra el capitán del Ejército don Humberto Viola, y en el que además ha perecido su hija de tres años, María Cristina, y quedó gravísimamente herida la mayor de sus hijas, de cinco, María Fernanda. El atentado se llevó a cabo en el mismo centro de la capital tucumana, a la una de la tarde.

El capitán Viola, que viajaba en su coche "Citroen", en compañía de su esposa, que ha resultado milagrosamente ilesa, y sus dos hijitas, fue sorprendido con unas ráfagas de ametralladora que alcanzaron a la más pequeña, que murió instantáneamente. Fue herida la hermana, y el capitán, al salir del coche para repeler el ataque, cayó sobre la acera en la calle de Ayacucho. A María Fernanda se la trasladó al Hospital Padilla, en donde, al ser reconocida, un médico dijo: "La situación de la niña es desesperada. Ha recibido un balazo en la cabeza, con pérdida de masa encefálica."

La serie de atentados contra oficiales del Ejército se inició en septiembre de este año. En esa lapso fueron ya asesinados diez oficiales: Coronel Jorge Oscar Grassi, en Córdoba; teniente primero Luis Roberto Braazic, en Rosario; capitán Miguel Angel Paiva, en la capital federal; mayor Jaime Gimeno, en Bandfield; teniente Juan Carlos Gambande, en Santa fe; coronel José Gardón, en San Miguel; mayor Néstor Horario López, en Santa Fe; teniente primero Eduardo Roberto Carbajo, en San Nicolás; coronel Jorge Ibarzábal, en Quilmes, y ahora el capitán Viola.

Noventa y cuatro muertos...

(Viene de la página anterior)

ridad federal. El portavoz ha señalado que la mayor parte de los restos del avión se encuentra dentro de la valla de la base del Gobierno descrita como "base secreta del Mount Weather".

Informes no confirmados de autoridades de Washington señalan que "Mount Wather" es uno de los centros subterráneos de mando construidos para albergar al Presidente y a otras altas personalidades del Gobierno en caso de ocurrir un ataque nuclear.

Los primeros informes señalaban que el aparato había caído dentro del terreno de la estación de alto secreto militar de Mount Weather, cuando se dirigía al aeropuerto de Dulles, a treinta y dos kilómetros, para efectuar el aterrizaje.

Sin embargo, más tarde, un portavoz del Departamento de Defensa dijo que el avión no cayó dentro de las instalaciones, aunque sí muy cerca de ellas.

Y un oficial de la Policía estatal declaró que los restos del aparato quedaron esparcidos por una carretera que corre a lo largo de la valla que cerca la base.

TODOS LOS CUERPOS, DESPEDAZADOS

WASHINGTON, 2. (Efe). — Según el periodista de una radio local, hay indicios de que el avión intentó aterrizar a la desesperada en la carretera 601 del Estado de Virginia, pero parte de la sección de cola se rompió y sigue aún en la carretera.

Lo que quedaba del aparato abandonó la pista y se internó por un terreno accidentado, distancia de unos noventa metros, rompiendo árboles, hasta una torre, en que se estrelló contra una gran roca.

Según los primeros testigos que llegaron al lugar de la catástrofe los cuerpos mutilados y el mal estado de los pasajeros se confundían con los restos del aparato quemados a lo largo de la carretera y por la zona montañosa circundante.

Una densa niebla y una fortísima lluvia abstaculizaron las comunicaciones por radio de los equipos de salvamento, así como sus actividades.

Según un miembro de los equipos de salvamento, no se encontraron los cadáveres enteros de ningún pasajero. Todas las víctimas resultaron despedazadas y el lugar de la catástrofe es de horror.

La casa más cercana del lugar de la catástrofe, a unos ochocientos metros, fue enteramente sacudida por la explosión que siguió al choque del pesado avión contra las rocas y la electricidad se cortó, según declaró un habitante de la casa.

CRONICA DE LISBOA

(Viene de la página anterior)

ra se presentaba con una línea ideológica intencionalmente indefinida y amplia, bajo el lema «Unidad contra el fascismo»: posiblemente, tras este encuentro queden mejor definidos aspectos algo nebulosos, como las relaciones del MDP con el partido comunista. Por otra parte, se habla insistentemente de que uno de los secretarios de Estado del Ministerio de Educación, tatutos y la Comisión central posible sustituto del profesor Magalhaes Godinho, es simpatizante del MDP, con lo que éste se vería, en mayor o menor grado, incluido en la coalición gubernamental.

REACTIVACION DE CONTACTOS INTERNACIONALES

También la Asociación para el Desarrollo Económico Social (sedes a las que pertenecen los ministros de Economía y Finanzas, y también algún secretario y subsecretario de Estado), ha realizado su asamblea general extraordinaria, en la que debe debatirse el futuro de este «club político-tecnocrático». Y algunos miembros del Partido Popular Democrático (PPD) han salido para Estados Unidos, donde intentarán reafirmar sus ahora decaídos contactos internacionales. En cuanto al «centrista» partido del Centro Democrático Social (CDS) hay varias noticias que dar: primera, que promueve una conferencia de Prensa para explicar los estatutos y programa de partido, una vez que ha visto parcialmente fracasados sus intentos de darlos a conocer —como publicidad pagada— en los periódicos. Segunda, que pronto aparecerá el órgano oficial del CDS, «Democracia 74», y también un periódico matutino que, indirectamente, se dice, estará ligado al CDS y al Opus Dei (otras conexiones menos claras, con la CIA, fueron denunciadas en su día por la revista francesa «Le Canard Enchainé»), el diario «Tempo», que debe estar en la calle el próximo día 18 de diciembre, fecha en la que ya los periódicos deben haber subido de precio, de dos y medio a cinco escudos. Tercera, que en algunas paredes de Lisboa han aparecido panfletos firmados por organizaciones de extrema izquierda en los que se pide «fuego sobre el CDS», quien, dicho sea de paso, ha sufrido ya varias agresiones a lo largo y ancho de todo el país por parte de jóvenes de extrema izquierda.

El partido comunista y el PPD iniciaron, este fin de semana, una etapa importante: la de los comicios en el norte del país. El subdesarrollado y despolitizado norte constituye una de las principales preocupaciones (especialmente del comunes de los partidos de la coalinista) y del MFA de cara a las próximas elecciones. Cunhal presidirá tres comicios, en Aveiro, Braga y Vila Real, zonas donde, hasta ahora, el PC ha contado con muy escasa penetración.

REESTRUCTURACION DEL M. F. A.

Por lo demás, se destaca la reciente creación, que ya anunciábamos hace días, de un Consejo del Ejército, que debe significar el principio de reestructuración del Movimiento de las Fuerzas Armadas, en orden a reforzar su cohesión y disciplina interna. Efectivamente, cabe señalar que en los últimos días se han producido contradicciones innegables, en que unos miembros del MFA realizaban afirmaciones «indiscretas» que venían a ser desmentidas o desautorizadas poco después por portavoces oficiales del propio MFA. Así sucedió con el artículo del «Boletín MFA» en que se atacaba al Ministerio de Economía, o con las afirmaciones hechas en una sesión de esclarecimiento, donde se dijo que la República Federal Alemana había presionado para que Tomás y Caetano saliesen del país.

ROSA COUTINHO, ALTO COMISARIO DE ANGOLA

En Angola han entrado en vigor las disposiciones recientemente adoptadas, y el almirante Rosa Coutinho ha asumido provisionalmente el cargo de alto comisario, que debe llevar a una gran aceleración del proceso de descolonización de aquel territorio, con la creación de un Gobierno provisional a semejanza de lo que ocurrió en Mozambique y debe ocurrir en Cabo Verde y Santo Tomé y Príncipe. Por otra parte, se sabe que dentro de algunos días debe realizarse en Lisboa una conferencia «en la cumbre» de los tres movimientos de liberación angolanos: MPLA, FNLA y UNITA, en la que estos tres movimientos intentarán resolver las diferencias que los separan.

GRAN ENTUSIASMO EN EL ACTO DE AYER EN EL CALDERON

(Viene de quinta página)

piración de la Falange, la reforma económica y social del campo español; que la tierra sea del que la trabaja, que la tierra no sea jamás el entretenimiento del ocio de unos cuantos privilegiados. (Aplausos.) Queremos que se nacionalice la enseñanza, porque no es lícito que los bienes espirituales de la cultura estén en manos de los poderosos económicamente. Queremos que la Universidad abra sus puertas a todo el que sea capaz de llegar a ella por su propio esfuerzo, por su propia capacidad, pero no por su bolsillo. (Aplausos.) Queremos que se desplace el poder político precisamente a los trabajadores, que no siga siendo ostentado por los poderosos económicamente, por los grandes financieros y por los grandes capitalistas. Queremos, camaradas, y esta es otra vieja aspiración de la Falange, la separación de la Iglesia del Estado. (Aplausos.) Si algún miembro de la Iglesia quiere entrar a jugar a la política que entre, pero que lo haga como los demás, sin privilegio de ninguna clase y sin protección concordatoria de ningún tipo. (Aplausos.) Queremos, camaradas, que si España es un país todavía subdesarrollado, aunque esté en vías de un progreso que el propio tiempo exige, España se alínea con los pueblos subdesarrollados, porque nunca jamás se ha dado el caso de que la alineación de un pueblo pobre, como un pueblo poderoso enriquezca al pobre; enriquece más al poderoso y empobrece más al pobre (Aplausos.)

Dijo a continuación que en ese Tercer Mundo España tiene que aportar una revolución social y sindicalista que esos pueblos están necesitando; ahí está Hispanoamérica, ahí están los pueblos árabes, ahí están esos pueblos del Tercer Mundo que están buscando con afán una salida que los aleje del marxismo y del capitalismo.

Queremos, en definitiva, camaradas, una revolución. Por estas razones se nos persiguió y se nos seguirá persiguiendo. (Aplausos.) Por estas razones, camaradas, las derechas y las izquierdas españolas mataron a José Antonio, a Onésimo y a Ramiro. Pero por esas mismas razones estamos hoy aquí.

Nosotros no añoramos formas pasadas y caducas. Otros, los que presentándose como progresistas, quieren, sin embargo, volver a épocas pasadas; otros son los que tratan de traernos un neoliberalismo, un parlamentarismo y unas formas que en España y en otras partes, demostraron su ineficacia. Si eso es el progreso, si el volver al liberalismo y al parlamentarismo es el progreso político que se nos ofrece, muy bien, nosotros vamos a ser unos liberales y más parlamentarios que nadie, pero sepan éstos que propugnan estas ideas que en el liberalismo siempre mandará el poderoso económicamente, que el liberalismo ha sido siempre el arma política del capitalismo y que tenga la gallardía de decir que quieren traer a ese liberalismo para que los privilegios de casta y los privilegios de dinero se acentúen aún más, se llegue a extremos en que el pueblo español se sienta verdaderamente esclavo. En los países liberales, ahí está el mundo, son los capitalistas. Aquí, en España, donde el capitalismo es más duro que en ninguna parte, domina la industria nacional, se lleva más del treinta por ciento de la renta nacional que producimos todos y ostenta poder político, sólo faltaba que los trabajadores nos enfrentásemos unos con otros políticamente y nos olvidásemos de nuestras comunes reivindicaciones revolucionarias. (Aplausos.)

¡Camaradas!, no hagamos el juego a estos defensores de la libertad, con minúscula. Nosotros hemos sido siempre los primeros en pedir la libertad y la dignidad del hombre, pero no una libertad ficticia, sino una libertad profunda. No vale decir: eres libre, pero las condiciones te las pongo yo. Hay que decir, eres libre y las condiciones, por eso mismo las pones tú. Esa es la libertad que nosotros entendemos. No basta con hablar de libertades o asociaciones, hay que hacer, de verdad, al hombre español libre. A nosotros nos da igual. Si hay asociaciones, de una forma o de otra, nosotros incidiremos en ese punto, porque desde que surgió este tema, los Círculos «José Antonio», las juntas promotoras de Falange Española de las JONS y los demás grupos falangistas nos hemos mostrado partidarios de ello. Ahora bien, no nos gustaría nada, absolutamente nada, que en esas asociaciones los únicos que no tuviéramos cabida fuésemos los falangistas. (Aplausos.) No nos gustaría nada y posiblemente haríamos demostración pública de nuestro descontento, si a los demás grupos políticos se les va a dejar el que se organicen aún más y a nosotros se nos va a seguir negando este derecho. Que se sepa bien claro que mientras un falangista esté de pies sobre el mapa de España, vamos a seguir intentando organizarnos políticamente.

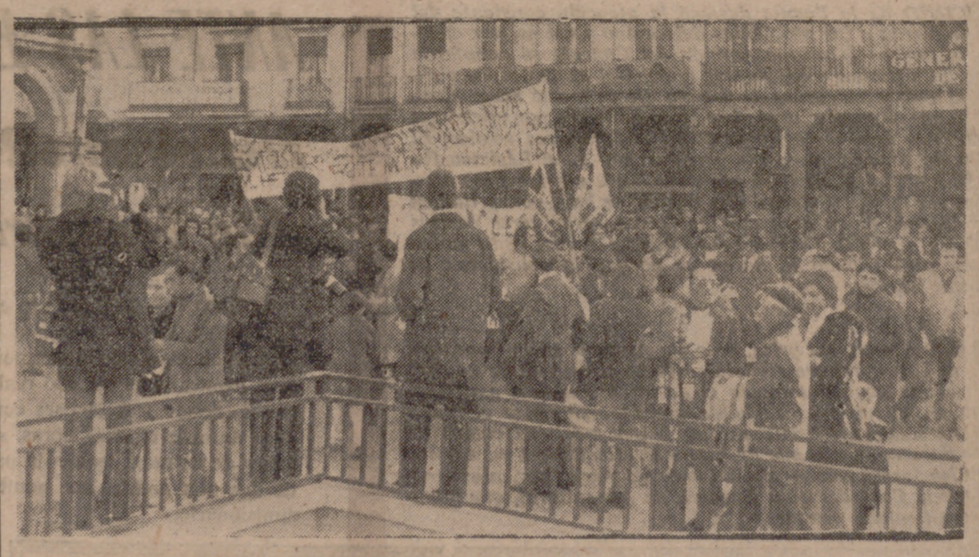

La manifestación al entrar en la Plaza Mayor.

«Hemos dado a España más que nadie y estamos dispuestos ahora que se nos oiga ya y que se nos vea tal y como somos. Sabemos por rumores que es posible que haya algún tipo de asociaciones. Pensamos, por estos rumores que os decía antes, que el propio sistema está cometiendo un grave error al integrar estas asociaciones dentro del Movimiento. Y creemos sinceramente y queremos además hacer un último favor al sistema diciéndole que es un error, porque ése es el pretexto que están buscando los incordiadores de turno para poder decir que no juegan. Camaradas: voy a terminar, y lo hoy a hácer como siempre terminamos los que desde hace tiempo estamos comprometidos a esta tarea de unidad de los falangistas. Haciendo una invocación a esta unidad, camaradas, no sigamos haciendo el juego a la derecha española; dejemos de oír estas voces de una vez; vayamos a recoger a todos los hombres que se han puesto limpiamente una camisa azul; vayamos, camaradas, a constituir una sola organización política. Borremos de una vez para siempre las fronteras entre otros grupos falangistas; acabemos de una vez con tanto grupito como se ha ido fomentando, desde donde se desea nuestra desunión. Vamos a terminar con nuestras asociaciones, agrupaciones y círculos. ¡Ya está bien, camaradas! Nosotros, los Círculos «José Antonio», hemos dicho en todas las ocasiones en que hemos tenido oportunidad que estamos dispuestos a desaparecer como tales Círculos e integrarnos en una sola unidad falangista. Queremos, camaradas, que esa unidad falangista se haga desde abajo, que seamos los propios camaradas de filas, los propios hombres de la Falange, los que elijamos dentro de esa unidad los propios mandos, y queremos que entre todos decantemos y entre todos pongamos al día y entre todos desarrollemos la idea política del Nacional-Sindicalismo. Si somos capaces de conseguir esta unidad, no os preocupe el futuro. Se van a encontrar con una víctima propiciatoria muy dura; se van a encontrar con que no hay chivo espiatorio, porque detrás de nosotros va a venir todo el pueblo español, porque cuando sepa nuestras razones sin tergiversaciones, sin deformaciones, sin presentarnos como lo que no somos, el pueblo español va a venir con nosotros, porque, en definitiva, camaradas, los españoles han aprendido mucho ya en estos treinta y tantos años y no se van a dejar engañar por los cuatro privilegiados de siempre, por los diez reprimidos o por los diez revanchistas de siempre también. El pueblo español va a saber exactamente dónde está su norte, y su norte está en nosotros, porque somos ese mismo pueblo español, porque nosotros somos los que propugnamos una transformación auténtica y verdadera, y ese pueblo español sabe perfectamente lo que queremos y adónde vamos; sabe perfectamente que eso coincide con su más profundo sentimiento. Camaradas, nada de pesimismo. Nuestra historia ha sido lucha, nuestro futuro es de lucha; pero precisamente por ésto, precisamente porque nunca no hemos querido el descanso, precisamente porque la lucha es lo que nos atrae, tenemos, hoy más que nunca, que mantener viva nuestra fe.»

Por último dijo: «Y de aquí, de Valladolid, los que habéis venido de otras provincias españolas, los que han venido de estas provincias castellanas, tenéis que salir con un solo convencimiento: no hay más posibilidad para España que la revolución nacional-sindicalista. Y no hay quien haga esa revolución si no es la Falange Española con el pueblo español. ¡Camaradas! La Falange sigue en pie. ¡Arriba España!»

— PAROS EN "FASA-RENAULT"

Desde las diez de la mañana han paralizado su actividad unos cuatro mil quinientos trabajadores de los talleres de Montaje números 1 y 2 de Fasa-Renault. Este paro se ha producido en apoyo de la solicitud de los trabajadores, que piden se revoquen las sanciones producidas como consecuencia de los paros efectuados a finales de octubre, informan fuentes sindicales.

ALTERACIONES DEL ORDEN EN SAN SEBASTIAN

SAN SEBASTIAN, 2. (PYRESA.)—Poco después de las siete de la tarde de ayer un grupo de personas se manifestaron subversivamente en la Alameda de Calvo Sotelo, arrojando un "coctel Molotov" que no llegó a estallar, contra el parabrisas de un autobús de línea urbana cuando iniciaba éste su marcha. El conductor del autobús resultó herido en la cara y en una mano. Los 15 pasajeros que iban en el vehículo resultaron ilesos.

Al presentarse la fuerza pública, los manifestantes se dispersaron por la parte vieja y por otras calles, dejando propaganda en el suelo y tachuelas de tres centímetros, que produjeron pinchazos en varios coches. La Policía recogió "cocteles Molotov", varias barras de hierro, dos capuchones, una pancarta y dos banderas rojas con la hoz y el martillo. Se practicaron cuatro detenciones.

Sobre las diez de la noche, en la sucursal del Banco de Vizcaya, en la esquina de la calle Pedre Darroca, del barrio de Gros, hizo explosión un "coctel Molotov" que originó un leve incendio en el local, que se sofocó antes de que llegasen los bomberos.

Otra botella con líquido inflamable fue arrojada contra la sucursal del Banco de San Sebastián en la calle Primo de Rivera, pero ni rompió cristales ni siquiera llegó a explotar.

Nueva petición de libertad de Rudolf Hess

BONN, 2. (Efe).—Una nueva petición de libertad para Rudolf Hess ha sido formulada aquí por los 1.400 asistentes a un acto organizado por el "Comité Libertad para Hess", en llamamiento dirigido a la ONU, a los comandantes aliados de Berlín, al Presidente Scheel y al Gobierno de Bonn.

El citado Comité pide que el ex lugarteniente de Hitler, que cumple condena de cadena perpetua en la cárcel de Spandau, sea puesto en libertad antes de las próximas fiestas navideñas.

En el acto intervinieron el ex ministro federal de Justicia, Ewald Bucher, y Wolf-Ruediger Hess, hijo del "solitario de Spandau", quienes hicieron público el resultado de una encuesta en la que la mayoría de los alemanes se inclinan por la liberación del ex dirigente nazi.

EXPLOSION DE UN ARTEFACTO EN VITORIA

VITORIA, 2. (Cifra).—Un artefacto hizo explosión a las ocho y cuarto de ayer noche en unos soportales de la calle Olaguibel, de Vitoria. Afortunadamente, no hubo que lamentar ninguna desgracia personal y los daños materiales son mínimos, ya que la explosión solamente produjo ligeros desperfectos en la fachada de un edificio colindante.

Minutos después de estallar este artefacto se recibieron llamadas en la Jefatura de Policía dando cuenta de que otros explosivos estaban colocados en los cines Samaniego y Gurídi. Las Fuerzas del Orden ordenaron el rápido desalojo de dichas salas.

SGCB2021

LOS "OVNIS", LAS ACTIVIDADES DEL GRUPO "CHARLES FORT" Y LA PRESENCIA EN VALLADOLID DE UN ESPECIALISTA DEL TEMA: ANTONIO RIBERA

La gris actualidad de este otoño metido a invierno, con sus soles tardíos y sus rachas continuadas de gripes, catarros, anginas, resfriados, etc., nos ha traído estos últimos días, dentro del amplio ciclo de actividades culturales a las que Valladolid sirve de marco y sede, un peculiar cursillo dedicado a un tema específico, siempre interesante, o por lo menos curioso: el mundo misterioso de la Ufología, la ciencia, o lo que sea, que estudia e investiga sobre los objetos voladores no identificados, llamados comúnmente OVNIS o más comúnmente aún «platillos volantes».

El Grupo «Charles Fort», que reúne a una serie de interesados en el tema, ha clausurado sus actividades, y para ello se trajo a uno de los más serios especialistas del tema que hay en España y puede que en el mundo: Antonio Ribera, bien conocido, además, por sus libros y trabajos de investigación sobre esta materia.

—¿Es en verdad, usted, el número uno, en España, en esta materia de los platillos volantes? —le pregunté a Antonio Ribera, horas después de su arribada a Valladolid.

El, que es hombre de edad madura, con aspectos de muchas horas de vuelo, en especial de vuelo de objetos no identificados, hizo un gesto, tal vez un «tic» nervioso, y respondió con aplomo y seguridad.

—Mire, es un poco violento decir esto, pero creo que sí, que soy el primero al menos por años y por dedicación. Llevo veinte años estudiando el tema. En el cincuenta y ocho fundé el primer Centro de Ufología de España, el C. E. I. (Centro de Estudios Interplanetarios), que sigue existiendo y que publica la mejor revista especializada del género.

Le pregunté después si hay en España muchos adeptos a esta materia. Y que cuántos hay en Valladolid. Me dijo que pequeños núcleos. Que estudiosos, lo que se dice estudiosos, investigadores, del tema, habrá en España unos veinticinco. Y seguidores, interesados por el tema, varios miles, siendo muy difícil precisar, aun con aproximación. De todos modos —me asegura— cada día hay más.

—Dígame, ¿existen los OVNIS, existe todo eso?

Antonio Ribera se puso serio, casi solemne.

—Esta sola afirmación le hago: el fenómeno existe.

—Pero la ciencia...

—La ciencia permanece enteramente abierta a esa posibilidad, sobre todo los astrofísicos jóvenes.

—Déme pruebas. Cíteme pruebas concretas, irrefutables...

Sonríe benevolante Antonio Ribera. Y se dispone a enumerarme.

—Las pruebas son múltiples. Fíjese: múltiples. En primer lugar las declaraciones de los testigos; sólo en EE. UU., y según el Instituto Gallup, más de cinco millones de personas han visto OVNIS. Y también en Estados Unidos, de más de 12.000 casos informados, 700 siguen sin explicación posible, dentro del misterio. Y el radar les ha captado en numerosas ocasiones. Y las fotografías y las películas... Le interrumpo al llegar aquí.

—Trucar una foto o una película de esas debe ser lo más fácil del mundo...

No se inmuta.

—Lo es, claro que lo es. De hecho, el 90 por 100 de estas pruebas gráficas son trucajes fotográficos. Pero hay otro diez por ciento que no...

—Yo quisiera pruebas materiales, irrefutables.

—Las hay —me dijo con sonrisa de triunfo— huellas de aterrizajes, que además todas son iguales. Diámetros de seis metros, con cuatro puntos de apoyo... Y los tripulantes...

—¿También hay huellas de ellos?

—Huellas, no; pero sí testimonios diversos de muy distinta índole. Son tipos humanoides de 0,80 a 1,20 de estatura, con cráneo muy grande y tórax muy desarrollado. Hay incluso fotografías de ellos.

—Todo eso, perdone usted que le dije, he muele a pura ciencia-ficción...

—En América cayó una vez un OVNI con dieciséis humanoides, que permanecen enterrados en sitio secreto. Esto lo sabía el Presidente Eisenhower, en cuyo mandato ocurrió. Y en Colorado hay enterrado otro humanoide, que cayó de un «platillo volante" a finales del siglo pasado.

—Pero, ¿de dónde vienen, señor Ribera? Porque parece ser que en Marte no hay vida...

—Pues vienen de Marte. Y en Marte sí que hay vida suficiente para desarrollar la existencia humana. Hay agua, y hay atmósfera, aunque con menor cantidad de oxígeno. En estas condiciones pueden desarrollarse ciertas formas de vida. Además, le voy a dar una hipótesis sobre ello: las épocas de mayor incidencia en la aparición de OVNIS se corresponde a la de mayor aproximación de Marte con la Tierra.

—Total, que...

—Total, que sí. Yo lo digo en mis libros. Diez llevo escritos.

—¿Se venden bien sus libros?

—Sa agotan. Y están traducidos al italiano y al danés.—S.

POR ESOS MUNDOS

● *El «A B C» de ayer inserta en la sección de Argos, titulada «En pocas líneas», un trabajo con el título «La orden militar europea de combatientes». Por ese trabajo nos enteramos, entre otras cosas, de que esa Orden fue instituida por iniciativa española el 1 de octubre de 1963 y que quedó constituida el 5 de junio de 1964. Termina Argos su artículo diciendo: «Esa cruz es un estímulo para alcanzar la unidad europea, mantener el compañerismo de los excombatientes, promover siempre la reconciliación y considerar, como únicos enemigos comunes, el desorden, la injusticia, la incapacidad, la corrupción y la mediocridad». Nos parece muy bien tanto la organización europea de excombatientes, como la Orden instituida por ella, y la significación que tiene para sus poseedores la cruz en que se materializa esa Orden. Lo que no entendemos es a qué viene que ahora, a los diez años, nos traiga esa noticia el señor Argos, que nos parece que no podrá ostentar nunca esa preciada y simbólica Cruz de la Orden. ¿Es porque se ha constituido en España la Confederación Nacional de Excombatiente y le ha sabido a bitter?*

● **Pero los hay que tendrían más dificultades para ingresar en esa Orden de Excombatientes europeos y ostentar su Cruz. Por ejemplo, el que en en un periódico de Valladolid escribe sobre las detenciones de los catorce clandestinamente reunidos en Madrid y dice, como rasgándose las vestiduras, que se han producido veinticuatro horas después de que el cardenal Tarancón se pronunciase a favor del derecho de asociación y de reunión y horas antes de que se haga público el Estatuto de Asociaciones Políticas. Claro está que ese hecho se ha producido en las circunstancias que señala el señor Oneto. Pero esas circunstancias habrá que achacárselas a quienes han elegido ese momento para reunirse, incumpliendo la legislación vigente en la materia. ¿Por qué no han esperado a que las palabras del cardenal Tarancón sean ley? ¿A que monseñor sea presidente del Gobierno, que parece que es su verdadera vocación? Entonces no habría habido detenciones de esas personalidades. Aunque seguramente las habría habido de personalidades de otra ideología.**

MANOLO

Madrid, kilómetro cero

JUEGOS DE NIÑOS

Por JESUS VASALLO

MADRID.—(Crónica especial para LIBERTAD).—Con este título escribió Ruiz Iriarte, hace años, una comedia de éxito. Hoy los niños juegan también y a veces los mayores, sin saber que en el fondo son asimismo niños. Y que por tanto no hay que tomarles demasiado en serio. Eso es lo que nos pasa con algunos que juegan a la política. Por otra parte, juego no prohibido, como los de aquella deliciosa película que firmó René Clement.

Acaban de coincidir varios hechos que se relacionan entre sí y merecen un leve análisis. Por un lado, el «Día de la Emigración»; por el otro, el «Universal del Niño» y el del Maestro. Conjuntamente, la celebración del tercer año de una revista hecha por niños grandes y otra destinada a quienes los tienen pequeños. Legítimos o ilegítimos, que eso ya no preocupa, como en la época de nuestros hipócritas abuelos.

La Comisión Episcopal de Migraciones nos invita a un examen de conciencia. Para ser auténtico, el desarrollo ha de promover el bien integral del hombre y de todos los hombres. No parece que las cosas vayan demasiado bien en ningún orden, para los que se trasladan en busca de trabajo y de nuevos horizontes, dentro del país. El absentismo campesino es cada vez mayor y la afluencia sobre las grandes concentraciones urbanas crea rupturas afectivas y familiares y traumas de toda índole. Los estudios demuestran que la marcha masiva de trabajadores desde las regiones menos desarrolladas hacia los centros industrializados es nefasta para ambas partes. Pero, ¿qué van a hacer sino buscar ocupación?

Ya han leído ustedes las cifras oficiales de paro: doscientos ocho mil hombres y mujeres; cuarenta y cinco mil más que el año pasado, especialmente en Andalucía. Y lo malo es que por fuentes documentadas sé que creceremos a un ritmo de diez mil por semana. Creo que la recesión pasará, pero los paganos, hoy por hoy, son en buena medida los niños, los hijos de quienes se queden sin puesto o se trasladen para buscarlo en otro lugar.

Dice el doctor Labover que hoy se nace bajo el signo del terror. Pues lo que viene cuando se crece, tampoco es manco. Niños abandonados en los suburbios, sumidos en ambiente de degradación: niños sin escuelas, porque por ahora es imposible que las haya para todos. Dramas íntimos, asalto de los medios de comunicación de masas. Pobres niños, a merced de su suerte perra. Aunque se lucha con tesón contra el mal. Manuel Sánchez Piñero proyecta desde Sevilla un estupendo periódico para chicos, limpio, y noble: «Saeta azul». El concurso «España vista por sus escolares», de la Delegación de la Juventud, ha sido un éxito en tres facetas: investigación, esfuerzo y buen gusto. Pero es muy difícil erradicar las lacras.

Por eso preocupan los problemas del niño en relación con la población. La reciente Conferencia Mundial los trató a fondo en Bucarest. Se habló mucho de limitar los nacimientos; el Vaticano mantuvo el derecho a la vida frente al egoísmo de los países ricos, que quieren cercenar la explosión demográfica. Pero al Vaticano le han acusado —incluso aquí— en revistas católicas o que dicen serlo, de saber más de estrógenos y de progesterona, que de creación de industrias, de préstamos internacionales, de convenios sindicales o de presupuestos. O de que sí sabe y no quiso hablar. Por ello se quedó solo.

Ahora se ha presentado una nueva revista. El hecho en sí no tendría apenas importancia. Sucede cada semana. Padecemos una inflación tremenda. Yo no sé cómo pueden vivir en un país que lee tan poco. O quizá sí lo sepa. Las sostienen gentes que juegan a la política. Y que tienen dinero para ello. Hoy, la política, aparte de la pornografía, se hace en los semanarios. Resulta que casi todos son iguales. La vieja fórmula del «Times» que importó hace tiempo Rodrigo Royo —con más honestidad y coraje— y a vivir. O a morir; algunos de ellos no tardarán en caer.

Los mismos personajes, idénticos temas, coincidencia en resaltar lo negativo y en atacar al Sistema y a sus figuras destacadas. Afán de derribar porque sí. Monotonía en presentación y confección; una plaga de «progres» y de «gauche divina» en sus páginas, sobrecarga pseudodemocrática, sensacionalismo en las portadas y plena irresponsabilidad. Divertimento de niños para niños. Grandes, se entiende.

Con hacer con todas una sola, bastaba. A mí, que las leo todas por obligación, me cansan. «¿Qué hay detrás de la Prensa?», se han preguntado los estudiantes en un Colegio Mayor, con Pedro Orive, director de «N. D.» ¡Ay, como un día alguien tire de la manta! El objetivo está claro: crear un ambiente de asfixia, cerrar el cerco sobre el Régimen mediante la guerra de nervios. Por eso no conviene hacerles demasiado caso. Aunque de cuando en cuando hay excepciones curiosas.

Nos han presentado «Ser padres», versión para andar por caso, o al menos se le parece mucho, de «Esther», un éxito alemán que en principio sacó la cadena Springer. Su promotor, Guimaraens, que es un lince, nos hizo ir de etiqueta, ante el irresistible espectáculo que es una mujer elegante. Sobre todo a las doce de la noche, hora de brujas y de ilusiones. Quiso montar una placita de toros en el hotel para una mojiganga con dos señoritas toreras. No se lo permitieron y nos leyó a los mil invitados una cuartillita con irónicas alusiones.

Tirar ha tirado, con acta notarial, cien mil ejemplares. Nos los puso ante las barbas en el salón del propio regodeo medieval. Esperemos que no se queden allí. Los temas sobre investigación sexual, el adulterio, los hijos y otros por el estilo, son interesantes. Naturalmente, es sólo cosa de hombres. Y de mujeres. No la pueden ver los niños. Para ellos lleva un suplemento especial.

Mucho me temo que caiga en la línea pornográfica, aunque con cierta elegancia. Que no sea como otra indiscreta, que anda por ahí y ya supera a todo lo conocido en Europa. Hay que ver a las doce señoritas en dos piezas, que simbolizan los signos del zodíaco. De la sexta, no me creo el nombre que le adjudican. Pues, ¿y la explosiva fórmula para el coctel de amor que emborracha los sentidos sin nublar la mente? «Ser padres», una cosa tan seria e importante, no derivará en eso; pero a lo mejor se politiza. Es lo que está de moda.

Mientras «Tácito» pedía un Príncipe leal y un pueblo libre —cosa que todos queremos— y «Ramón Bonifaz» atacaba duramente su encuesta sobre las asociaciones, «Cambio 16», que andan en líos laborales, de secuestro y T. O. P., celebraba sus tres años de vida con espíritu del Ritz trasladado a Madrid. No digamos que es una edad para sentar la cabeza. Por eso, los que la hacen exultaban de gozo. Como niños talluditos. Hay casi imberbes corresponsales en Madrid para los que el acontecimiento era como su noche de bodas. ¡Oh, país de las maravillas! ¡Qué muestrario!

La derecha y la izquierda unidas en torno a un par de whiskys. Ministros, ex, cesados, dimitidos, contestatarios recién nombrados, barbudos, ejecutivos, intelectuales, generales sin mando, presuntos dimisionarios como Jáuregui, Cisneros y Díaz Ambrona, que dicen que se lo están pensando. Aunque alguno sólo dimitirá, en todo caso, de funcionario, que eso es lo que es. Detenidos el día anterior políticos en ejercicios. En las páginas, bromas de mal gusto, como hablar de los ferrocarriles españoles y de las J. O. N-S. por parte de una niñata que por la falta de respeto merece unos azotitos. O la curiosa teoría «de que la única manera de hacer frente a la grave crisis económica es una amnistía». Admiro la inquietud y el empuje del profesor González Seara y en su «staf» hay varios amigos míos, pero de verdad todavía no he logrado saber qué es lo que quieren. ¿Cómo pueden ser tan ingenuos?

Menos mal que algunos hablaban de Bancos y de periódicos en general y me enteré de muchas cosas que ya irán saliendo. Hasta de que los carlistas sacan otra revista, esa sí, política y no con disfraz económico, el quincenal «Brújula». Ortodoxo, con los Príncipes de España en la portada. Al frente, el viejo amigo Cerezales, marido de Carmen Laforet.

¿La España del Cambio? Ni España real, ni España oficial. La España de estos cócteles es una tercera, pintoresca y a veces peligrosa. Sobre todo para los interesados. Se iban a llevar muchas sorpresas a las primeras de cambio, que para ellos serían las últimas. Es una España de salón donde los niños mayorcitos juegan a la política, lo mismo que los niños, según los psicólogos juegan a pintar para liberarse. Pero en este caso no todo va a ser pintar como querer.

Españolito que vienes al mundo,
te guarde Dios:
Los neodemócratas del canapé
han de helarte el corazón.

dos millones de pesetas

SORTEO NAVIDAD 1974

premios en metálico:

1	de	100.000	pesetas
2	»	50.000	»
4	»	25.000	»
10	»	10.000	»
1.600	»	1.000	»

¡solicite boletos!

caja de ahorros de salamanca

(Autorizado B. E. 26-10-74)

EL TABACO HIZO FUROR ENTRE LAS ESPAÑOLAS EN PLENO ROMANTICISMO

Los españoles, que descubrimos el país del tabaco, no nos sentimos muy fumadores hasta bien entrado el siglo XIX. Saint Simon, cuando estuvo de embajador en España en 1721, y de su estancia en nuestra Patria dejó unas «Memorias» bien precisas, dice en ellas que los españoles fumaban muy poco y un fumador era considerado como una verdadera curiosidad. Y la Condesa D'Aulnoy, que contó diversas extravagancias de las españolas de mediado el siglo XVII, nada observó respecto a las que se dieran a fumar tabaco.

La moda de fumar entre nuestras mujeres debió entrar, como a los hombres, también muy metido el siglo XIX y estalló el furor en pleno romanticismo. Fumaban tabaco preparado en las fábricas de Sevilla y de Madrid. Davillier, en su viaje por España acompañado por el genial dibujante Doré, recogió en su libro esta coplilla alusiva a la propaganda que del tabaco hacían las cigarreras sevillanas —las que inspiraron la novela «Carmen» a Próspero Merimée y las que se mofaron a gritos del infeliz Ceferino Sanjurjo, novio de «La Hermana San Sulpicio», de Palacio Valdés: *«Tienen las cigarreras — en el zapato — un letrero que dice — ¡Viva el tabaco!»* Otro gran viajero meticuloso de aquella época —mediado el siglo XIX— Richard Ford, en *«Gatheringe from Spain»* dice que *«algunas españolas del bello sexo se toman la libertad de fumar a escondidas un cigarrillo, una pajita, una reyna, aunque ésto no es muy propio de una gran dama, ni mucho menos de mujer que precie su virtud, porque ya se sabe, como dice el refrán, que «el que hace un cesto hace ciento»*.

Tamayo y Baus, famoso autor teatral de mediados de siglo, aceptaba entre bromas y veras que las mujeres llegasen a fumar. Y así, en su comedia «Bola de nieve», del año 1856, hacía decir a Fernando, uno de sus personajes:

«Cásate con la que sea
más pobre y más gastadora,
más necia y más habladora,
más presumida y más fea;
con una dama de pro,
a quien cerque el mundo entero,
y que juegue, y que fume; pero
con mujer celosa, no.»

De modo que, entre los defectos más o menos tolerables de la mujer, podía hallarse el de que fuese fumadora. Y eso, en privado, claro está.

Fumaban—incluso cigarros puros—las aristócratas alfonsinas desdeñosas de Amadeo de Saboya. El padre Coloma, en su famosa novela «Pequeñeces», las describe con trazos vivos consumiendo tabaco en el «fumoir» de la Duquesa de Bera. Fumaban también las amigas de la Duquesa: Pilar Balsano y Carmen, ambas sendos cigarros puros, *«no tan fuertes como el de la Duquesa»*. Y la señora de López Moreno —otra de las contertulias— *«contraía sus gruesos labios para chupar un cigarrito de papel»*. Según el escritor Straforello, en 1894, las jóvenes damas españolas que fumaban solían hacerlo a escondidas y, aun así, eran muy criticadas. La Infanta Doña Eulalia de Borbón cuenta en sus amenísimas «Memorias» que cuando eran jovencitas y vivían en el Palacio Real, de Madrid cuando su hermano Alfonso XII era ya Rey de España, porque una vez la hija de la Marquesa de Isasi encendió un cigarrillo al ser descubierta por la Marquesa de Santa Cruz. *«fue de tal índole el disgusto y tantas las lágrimas derramadas, que estuvimos convencidas de haber cometido un desafuero terrible, capaz de comprometer las instituciones»*.

Si no a escondidas, ya en pleno siglo XX —en los comienzos de los mal llamados «felices veinte» para España—las españolas fumaban en su casa y ante los íntimos. Los cuplés nos dejaron una clara muestra del placer femenino de fumar con aquellos cantables que Sarita Montiel y Marujita Díaz resucitaron. *«Fumando espero — al hombre que yo quiero — y mientras fumo — mi vida no consumo.»* Se fumaba ya en público, en los bailes del Ritz y del Palace, donde por cinco pesetas se podía tomar un té completo con pastas y alternar con lo más «chic» de la sociedad madrileña. Penagos nos dejó en numerosos dibujos suyos, que publicaba en «La Esfera», muestras de esas muchachas modernas de los «veinte» con sus largas boquillas entre los labios. Fumaban acodadas en las ventanillas de los «sleeping-car» las protagonistas de las novelas de Pedro Mata, «El Caballero Audaz» y Maurice Dekobra.

Luego, como con tantas y tantísimas costumbres, nuestra guerra, Cruzada de Liberación, barrió muchas barreras morales o tradicionales y ya fue corriente ver fumar a las muchachas en los cafés y los bares, pero no todavía al aire libre, en las terrazas. Así hasta que el turismo masivo extranjero nos ha traído la costumbre de fumar libremente las mujeres por la calle, de día y de noche, yendo a pie o conduciendoel automóvil. Ni siquiera resulta extraño que una muchacha se acerque a cualquier joven desconocido en plena calle pidiéndole fuego para su cigarrillo. La estampa de una señora o de una joven fumando de noche, apoyada en la entrada de un portal en espera del marido o del novio que se ha retrasado unos segundos, no tiene ya ni remotamente nada que ver con aquella otra de las buscadoras de emociones retratadas también en coplas de cantar, como aquella de: *«Apoyá en el quicio — de la mancebía...»*

Fumar las mujeres españolas en la calle, de día o de noche, es hábito ya hoy en día en nuestro país tan normal y tan natural, tan femenino y tan familiar, que ni siquiera resulta ordinario ni mucho menos llamativo. Es, sencillamente, una actitud femenina más, propia de los tiempos y de las costumbres que han impuesto las mujeres españolas.

WALDO DE MIER

(PYRESA)

SGCB2021

EL SANTO DEL DIA

SANTA BIBIANA, VIRGEN Y MARTIR († 235)

La heroica virgen y mártir Bibiana fue hija de Flaviano, prefecto de Roma, el cual, por su constancia en la fe, fue degradado de la nobleza, privado de empleo, despojado de bienes y reducido al destierro; mártir también, al fin de Jesucristo, Juliano, el apóstata, que así tentó a este santo, proveyó en cambio de honores a Aproniano, tan perverso y hostil a los fieles de Cristo como el Emperador. Lo primero en que puso los ojos el feroz prefecto fue en perseguir a la familia de su antecesor. Componíase ésta de Datrosa, mujer de Flaviano, y de Bibiana y Demetria, sus hijas. A los tres tuvo encerrados como en cárcel en su propia casa. Luego se anoderó de sus bienes y desterró a la madre, a la que condenó a hambre y miseria y luego decapitó. A las dos hermanas hizo comparecer en su presencia, instándolas a renegar de Cristo. Mas habiendo fracasado en su empeño, determinó sujetarlas a tormento. Antes de ejecutarlo llamó Dios a su gloria a Demetria, quedando sola Bibiana. Fue luego entregada a una perversa mujer y la mala hembra no pudo alcanzar lo que pretendía. No bastando las caricias, acudió a los malos tratos y hacíala azotar cada día. Embravecido Apropiano por la constancia de la virgen, mandó que la atasen a una columna y fuese azotada cruelmente, hasta que, destrozado su cuerpo, pasó a la vida inmortal con la doble palma de la virginidad y del martirio.

EL SOL, LA LUNA Y LAS ESTRELLAS

Hoy, lunes, día 2 de diciembre de 1974. Van transcurridos 335 días del presente año y faltan 30 para llegar a 1975. El Sol ha salido a las 8 horas y 19 minutos y se pondrá a las 17 horas y 49 minutos. La Luna, que es creciente en Acuario, saldrá a las 19 horas y 51 minutos y se pondrá a las 10 horas y 50 minutos.

CADA DIA SU REFRAN

"DONDE COMEN TRES, COMERAN CUATRO, SALVO QUE NO TOCARAN A TANTO."

ESPECTACULOS

AVENIDA.—A las 5, 7,45 y 10,45: "La dinamita está servida".

CALDERON.—A las 5, 7,45 y 10,45: "El emperador del Norte".

CAPITOL.—Desde las 4,30: "El juez de la horca" y "Los derechos de la mujer".

CARRION.—A las 4,30, 7,30 y 10,30: "Sueños de amor".

CERVANTES.—A las 5, 7,45 y 10,45: "El retorno de Walpurgis".

COCA.—A las 5, 7,45 y 10,45: "Tratamiento de shock"

DELICIAS.—Desde las 4: "Klute" y "Cabalgando al infierno".

EMBAJADORES.—Desde las 4,30: «El pasajero de la lluvia» y "La quebrada del diablo".

GOYA.—Desde las 4,30: "La dama rosa mata siete veces" y "Los extremeños se tocan".

LAFUENTE.—Desde las 4,30: "Repulsión" y "La mujer infiel".

LOPE DE VEGA.—A las 5, 7,45 y 10,45: "Una voz llamada Edith Piaf".

REX.—Desde las 4,30: "Aventuras y desventuras de un italiano emigrado" y "Visto y no visto".

ROXY.—A las 5, 7,45 y 10,45: "Las tentaciones de Enriquetta".

VISTARAMA.—A las 4,15, 7,30 y 10,45: "Papillón" y "Jardines de Aranjuez".

ZORRILLA (Sala especial). — A las 5, 7,45 y 10,45: "Les femmes" ("Las mujeres").

CULTOS

EXPOSICION DEL SANTISIMO

Santiago.—A las 6,30 de la tarde; a las 7,30, rosario, reserva y misa

Esclavas.—De nueve de la mañana a 6,30 de la tarde.

Reparadoras.—De 8,30 de la mañana a las 6,00 de la tarde

San Pablo.—A las 6,30 de la tarde, rosario; a las ocho, misa.

PARROQUIAS DE SAN RAMON Y SAN PASCUAL

Misas en las nuevas parroquias de San Pascual (Huerta del Rey, capilla de las Religiosas Dominicas Francesas) y San Ramón (Huerta del Rey, Colegio Hermanos Maristas).

Diaria.—A las siete de la tarde en San Ramón, excepto los miércoles; a las siete y media de la tarde, en San Pascual, excepto los martes.

PARROQUIA DE SAN MIGUEL
Horario de misas

Días festivos: Por la mañana, a las 9,30, 10,30, 12,30 y 1,30. Por la tarde, a las siete.

Días laborables: Por la mañana a las 9 y a las 12. Por la tarde, a las 7,30.

PARROQUIA DE SAN ISIDRO LABRADOR (Junto al Mercado)

Misas diarias: Por la mañana, a las nueve. Por la tarde, a las ocho.

RR. SALESAS

Todos los días, misa conventual a las 8,15 de la mañana. Los domingos, de nueve a once de la mañana, estará expuesto el Santísimo.

PENITENCIAL DE LAS ANGUSTIAS

Todos los días, misas de nueve, diez, y ocho de la tarde.

PARROQUIA DE SANTO TOMAS DE AQUINO
Horario de misas

Días laborables: Por la mañana, a las 9,30, en la Capilla Militar. Por la tarde, a las 7,30, en la Capilla Militar.

Domingos y festivos: Por la mañana, a las 9,30 y 10,15 en la Capilla Militar (sólo para niños), y a las 11,30 y 12,30 en Centro Cultural.

NOVENA A LA INMACULADA

EN LAS CARMELITAS DEL MUSEO

Hoy, a las siete y media de la tarde, prosigue en el Colegio de las Carmelitas del Museo la novena de la Inmaculada, ofrecida por la Congregación Mariana de señoras.

EN EL SANTUARIO NACIONAL

Con santa misa y homilía tiene lugar, predicada por sacerdotes del Opus Dei, en el Santuario Nacional de la Gran Promesa, a las ocho y media de la tarde. Tercer día.

EN LA PARROQUIA DE NUESTRA SEÑORA REINA DE LA PAZ

Hoy, tercer día. Todos los días, novena después de las misas de costumbre. Por la tarde, a las siete y media, rezo del santo rosario, y a las ocho, celebración de la Eucaristía.

Los días festivos, el acto de la tarde será a las 8,10: santo rosario, y a las 8,30 la Eucaristía.

Predica las homilías el padre Manuel Oroquieta, franciscano.

EN LA IGLESIA PENITENCIAL DE NUESTRO PADRE JESUS NAZARENO

Salvemos al mundo por María. Piadoso novenario a la Santísima Virgen en su Inmaculada Concepción. Hoy, tercer día. Misa diaria a las nueve y media. Por la tarde, a las ocho, santo rosario comentado, ejercicio y salve. Hoy, acto seguido, santa misa comunitaria.

CONVENTO DE LA PURISIMA CONCEPCION

Por la mañana, a las ocho, santa misa. Por la tarde, a las siete, exposición del Santísimo Sacramento, rosario, novena a la Virgen y bendición con el Santísimo. A las ocho menos cuarto, santa misa con homilía y salve.

El día 8, los cultos de los días anteriores. Durante todo el día estará expuesto el Santísimo Sacramento. Después de la salve se dará a besar la imagen de la Niña María. Predicará la novena el padre Galo Gutiérrez, O. F. M.

VIGILIA DE LA INMACULADA

Gran Vigilia de la Inmaculada para la juventud femenina de Valladolid. El día 6, a las seis y media de la mañana, en la Santa Iglesia Catedral.

TIEMPO PERDIDO

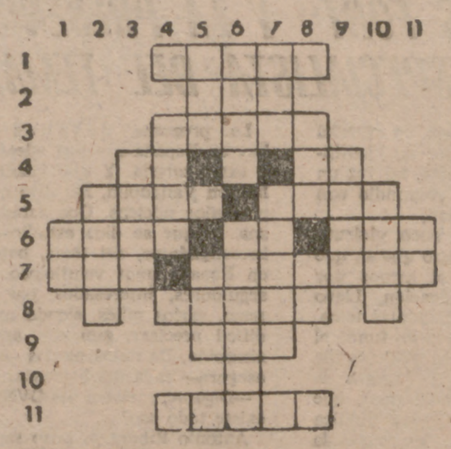

HORIZONTALES.—1: Hacerse a la vela. 2: Río de Cataluña. 3: Estar ocioso. 4: Nombre de letra. Terminación de infinitivo. 5: Río de Italia. Que carecen de hermosura. 6: Medida de superficie. Símbolo químico del Bromo. Reme hacia atrás. 7: Consonantes. Campesino aldeano. 8: Saltar, levantarse del suelo con impulso. 9: Cabeza de ganado. 10: Vocal. 11: Telas muy claras y sutiles.

VERTICALES.—1: Símbolo químico del Astato. 2: Criba grande. 3: Pasta hecha de arcilla y arena cuarzosa con que se fabrican diversos objetos. 4: Filón metálico. 5: Letra griega. Preposición. 6: Parte de tierra baja, llana y fértil. Bandejas. 7: Altar. Figuradamente, que muestran indiferencia, desafecto o poco interés. 8: Raspa la superficie de una cosa. Abreviatura de señor. 9: Peñasco. 10: Familiarmente, hado, destino. 11: Río de la vertiente cantábrica.

LAS SOLUCIONES, EN LA SECCION DE ANUNCIOS ECONOMICOS

JEROGLIFICO

ME SUSPENDIERON EN EL EXAMEN

Presidió el Gobernador Civil

Constitución de la Comisión Provincial de Construcciones Escolares y Escolarización

Bajo la presidencia del gobernador civil, don José Estévez Méndez, ha quedado constituída la Comisión Provincial de Construcciones Escolares y Escolarización. Asistieron el Delegado Provincial de Educación y Ciencia, Alcalde, Presidente accidental de la Diputación, alcaldes de los Ayuntamientos de Medina del Campo, Peñafiel e Iscar y otras personalidades.

El Delegado de Educación y Ciencia presentó un estudio relativo a la situación actual de la provincia en materia de escolarización en el nivel de E. G. B., y se acordó formular al Ministerio la correspondiente propuesta de necesidades de construcción de puestos escolares.

Este estudio comprende el estado de la población escolar, los niños bien escolarizados y la indicación del número de aquellos otros que reciben la educación en centros incompletos o en aulas habilitadas, así como el cálculo de los que corresponden entrar en el sistema educativo en el próximo curso.

A estos efectos se distinguió entre la actual situación de las cabeceras de comarca que son Iscar, Medina del Campo, Medina de Rioseco, Olmedo, Peñafiel, Tordesillas, Villalón de Campos y Valladolid y la de las veintiséis localidades que han sido clasificadas como núcleos de expansión por acuerdo del Consejo de Ministros de 1 de marzo último.

Según datos provisionales de la estadística de la enseñanza correspondientes al actual curso, la población escolar en el nivel de Enseñanza General Básica en la provincia es de 69.110 alumnos, de los cuales están bien escolarizados 52.394, recibiendo la enseñanza los restantes en aulas habilitadas o en centros de menos de seis unidades.

De esta población escolar, 46.176 corresponde a la capital, 14.726 a las cabeceras de comarca y núcleos de expansión y 8.208 al resto de la provincia.

Se estudió con especial atención el problema de escolarización en la ciudad de Valladolid, que cuenta con 46.176 alumnos, de los que están bien escolarizados 40.944.

Para cubrir estas necesidades no sólo se han tenido en cuenta los centros estatales existentes, sino también los centros privados y de Patronato debidamente reconocidos, a cuyo efecto se ha iniciado en el actual curso la concesión de elevadas cantidades en concepto de subvención para la gratuidad de la enseñanza en dichos centros privados.

La Comisión acordó elevar al Ministerio de Educación y Ciencia el estudio aprobado y formular a dicho departamento una propuesta de necesidades para la inmediata construcción de los puestos escolares necesarios en la actualidad, así como para atender la previsión de necesidades en el futuro

VISITA DEL DIRECTOR GENERAL DE FORMACION PROFESIONAL, A VALLADOLID

Para hoy al mediodía tenía anunciada su llegada a Valladolid el director general de Formación Profesional y Extensión Educativa, don Manuel Arroyo Quiñones, que va a clausurar las actividades del ciclo desarrollado estos últimos días en el Colegio «El Pino».

A la hora de dar esta información, y tal vez debido a las inclemencias del tiempo, el citado Director General no había llegado al Gobierno Civil, donde era esperado por las autoridades, aunque las noticias que se tenían eran de que no tardaría en llegar.

Después de su recepción en el Gobierno, el señor Arroyo Quiñones, acompañado por las autoridades, tiene prevista la visita a la Delegación Provincial de Educación y Ciencia, para trasladarse después al citado colegio.

INFORMACION SINDICAL

SINDICATO PROVINCIAL DE GANADERIA
Agrupación de Carniceros-Salchicheros

Hoy, a las dieciocho, tendrá lugar en la Sala de Juntas de la segunda planta de esta C. N. S. una reunión general de los encuadrados en la Agrupación Provincial de Carniceros-Salchicheros, con el fin de conocer los coeficientes asignados a cada uno en distribución de Impuesto de Evaluación Global.

CENTENARIO DEL NACIMIENTO DE POVEDA

Mañana, y con motivo de cumplirse el primer centenario del nacimiento de Pedro Poveda, se celebrará un acto en el Colegio Mayor "María de Molina" organizado por la Universidad de Valladolid.

Comenzará a las ocho de la noche y será presentado por el vicerrector de la Universidad, don Luis Miguel Enciso Recio, pronunciando a continuación una conferencia sobre "Don Pedro Poveda y la crisis religiosa del mundo contemporáneo" la doctora doña María Dolores Gómez Molleda, catedrático de la Universidad de Salamanca.

Cerrarán el acto unas palabras del Rector de la Universidad.

EN LA CASA DE CERVANTES

Poesías de Fernando Allué

El domingo, en la Casa de Cervantes, tuvo lugar la 533 Mañana de la Biblioteca, ocupada por el poeta vallisoletano Fernando Allué y Morer.

Por encontrarse enfermo el titular de la Casa, ocupó la presidencia don José María Luelmo, que saludó al poeta con frases afectuosas, glosando la importancia y trascendencia de esta faceta de su poesía. Seguidamente, Fernando Allué dio lectura a su antología personal de poesía religiosa.

ANUNCIESE EN ESTE DIARIO

Ampliación de capital

El Consejo de Administración del Banco de Bilbao ha acordado ampliar el capital social emitiendo 2.353.260 acciones nuevas, nominativas de 500 pesetas nominales cada una, números 16.472.822 al 18.826.081, que ofrece a los actuales accionistas en la proporción de una nueva por cada siete de las acciones en circulación, al tipo de la par, y disfrutarán a partir del 1 de enero de 1975 de los mismos beneficios políticos y económicos que las actualmente en circulación.

A los señores accionistas que no deseen ejercitar, en todo o en parte, su derecho de suscripción, se les entregarán los documentos acreditativos de tal opción, los cuales podrán ser transferidos.

El ejercicio del derecho de suscripción de las nuevas acciones comenzará el día 7 de diciembre próximo y finalizará el 6 de enero de 1975, pudiendo llevarse a cabo en la Central y sucursales de este establecimiento, previa la justificación exigida por las disposiciones legales vigentes. Finalizado el plazo señalado para la suscripción, quedará sin valor ni efecto el documento acreditativo del derecho.

Bilbao, 29 de noviembre de 1974.—El Secretario del Consejo de Administración, MARTIN EIZAGA Y GONDRA.

BB

BANCO DE BILBAO

RADIO Y TELEVISION

LA VOZ DE VALLADOLID

TARDE-NOCHE.—16,00: Grandes orquestas: Hoy... la de Jorge Costa Pinto. 16,20: Música y decoración. 16,30: "Pedro Valdés" (novela). 17,30: Voces de hoy. 17,45: Dos canciones y un regalo. 18,00: El concierto de la tarde: "Concierto número 4 en Sol mayor para piano y orquesta, Op. 58", de Beethoven. 19,00: Confidencias. 19,30: "El Ballenato" 19,45: Viajando con música. 20,00: Club Juvenil. 21,00: Viva la Música. 22,00: Diario hablado de Radio Nacional. 22,30: Ultimo minuto deportivo. 22,45: Música selecta. 23,00: Entre el bordón y la prima. 23,30: Hombres en ruta. 00,30: Lectura de programas y cierre.

FRECUENCIA MODULADA (94,5). — 19,00: Gran concierto. 20,00: Cuarto año de Bachillerato Elemental.

RADIO VALLADOLID

TARDE-NOCHE.—16,00: Narraciones: "Lucecita", "Amigas de Galerías", "La mansión de Jalna", "Ya no es hora de pecar", Programa especial, "Así canta España" "Una y una sólo es una", "Un hombre llamado Juan", "Resurrección". 20,00: Universitarios. 20,30: Club de amigos y discos dedicados. 21,00: Notas notables. 22,00: Las noticias de Radio Nacional. 22,25: Plaza Mayor. 22,35: "Redondel", programa taurino. 23,30: Hora XXV. 1,00: Sintonía y pensamiento. 1,02: Lectura de programas y cierre.

RADIO POPULAR

TARDE-NOCHE.—16,00: Con mayúsculas. 16,30: Hablando con los famosos. 17,00: Puente cultural. 17,05: A cien por hora. 17,25: Mundo curioso. 17,35: Consejos de decoración. 17,50: Tiempo navideño. 18,00: Gaceta de París. 18,15: Discorama. 18,32: Calidad popular 45. 19,00: Angelus. 19,05: Todo en ritmo. 20,00: Concierto. "Tríos para piano" (Haydn) y "Concierto para violonchelo y orquesta" (Boccherini). 21,00: Camp. 21,15: Ultima hora. 21,30: Santo Rosario 21,45: Línea tres. 22,00: Diario hablado de Radio Nacional. 22,30: Disonancia. 23,00: Desde el país de la música. 23,30: En ambiente. 00,25: Dios en la poesía. 00,27: Lectura de programas. 00,30: Cierre.

VHF

PARA HOY

TARDE

18,30: Carta de ajuste.
18,45: Apertura y presentación.
18,48: Avance informativo.
18,50: Un globo, dos globos, tres globos: "La piedra blanca". Dibujos animados. Documental.
20,00: Telediario.
20,15: "Pulso de la fe". Programa religioso.

NOCHE

20,45: Estudio Estadio.
21,15: El teatro: "Verano y humo", de Tennessee Williams.
23,00: Telediario.
23,25: Reflexión.
23,30: Despedida y cierre.

PARA MAÑANA

SOBREMESA

13,45: Carta de ajuste.
14,00: Apertura y presentación.
14,01: Programa regional simultáneo.
14,15: Hoy 14,15.
15,00: Telediario.
15,25: Tele-revista.
16,00: "Paul Temple".
16,55: Despedida y cierre.

TARDE

18,30: Carta de ajuste.
18,45: Apertura y presentación.
18,48: Avance informativo.
18,50: Un globo, dos globos, tres globos: "Caballo Negro". Dibujos animados. 3 programa, 3.
20,00: Telediario.
20,15: Raíces: "Sabinosa, un día con Valentina".

NOCHE

20,45: Los reporteros.
21,00: "¿Le conoce usted?" Programa concurso.
22,00: Cuentos y leyendas: "La promesa".
23,00: Telediario.
23,25: Reflexión.
23,30: Despedida y cierre.

UHF

19,30: Carta de ajuste.
20,00: Presentación y avances.
20,01: Primera secuencia.
20,20: Norman McLaren.
20,40: Perfiles y siluetas.
21,00: "Dodeskaden" (primera parte).
21,30: Noticias en la segunda.
22,00: "Dodeskaden" (segunda parte).
23,30: Despedida y cierre.

FARMACIAS HOY HACEN GUARDIA

HASTA LAS 11 DE LA NOCHE.—Duque de la Victoria, 18. Angustias, 43. Plaza de la Cruz Verde, 3. Paseo de Zorrilla, 96. Avenida de Palencia, 43. Aguila, 17 (Pajarillos). Villanubla, 5 (Barrio de la Victoria). General Shelly, 44 (Delicias).

CONTINUAN EN SERVICIO.—Duque de la Victoria, 18. Avenida de Palencia, 43. Aguila,17 (Pajarillos). General Shelly, 44 (Delicias).

ESTUDIANTE:

En el caso de necesitar una intervención quirúrgica, la Mutualidad del Seguro te amparará en la asistencia médica y farmacéutica, incluidos antibióticos y gastos de quirófano, así como el alojamiento en sanatorios particulares. Infórmate en el Instituto Nacional de Previsión.

EL CINE

En COCA

"TRATAMIENTO DE SHOCK"

Un buen título, un guión con posibilidades, dado el planteamiento de un tema con cierta originalidad y sin embargo, un cúmulo de elementos en la ocnstrucción de la historia y la falta de un estilo definido y único en el tratamiento y en la realización, hacen de este film francés solamente un producto mediocre, que simultanea el interés del espectador con otros momentos en que éste se siente abrumado por el cúmulo de circunstancias y recursos que van desfilando por la pantalla.

La historia tiene elementos básicos interesantes, e incluso una soterrada visión crítica de nuestra sociedad y sus élites dominantes, pero sobraba el giro posterior de la anécdota a la truculencia, lo policíaco, el terror, etc. Con todo ello, como queda reseñado, va diluyéndose la fuerza del tema, que queda, ya, en una búsqueda de situaciones tremendistas narradas con gran fuerza expresiva, apoyadas en la interpretación, pero que, dada su vaciedad, no llegan a convencer.

Film pretencioso, pues, sólo discreto en su contenido global, y que cuenta con una buena interpretación de Annie Girardot, pero no así, en contra de lo que cabía pensar, es válida la actuación de Alain Delon, fuera de personajes típicos en los que está encasillado.

S.

TELEFONOS de LIBERTAD

Dirección 226623
Redacción 222584
Administración 222373

SGCB2021

GRAN ENTUSIASMO EN EL ACTO DE AYER EN EL CALDERON

Como se había anunciado, ayer, a las doce y media de la mañana, se celebró en el Teatro Calderón de la Barca el acto de reafirmación ideológica, organizado por los Círculos "José Antonio", bajo la denominación "V Acto Nacional, Valladolid, diciembre 1974".

Momentos antes de la hora indicada fueron llegando a las inmediaciones del Teatro Calderón numerosas personas, que en autocares y vehículos propios se habían desplazado desde diversos puntos de la geografía española a nuestra ciudad para asistir a este acto. Representaciones muy nutridas de Cataluña, Madrid, Asturias, Andalucía, Levante, Cuenca, Guadalajara y de las provincias castellanoleonesas se dieron cita en este primer coliseo de la ciudad para escuchar a un universitario y al Presidente Nacional de los Círculos "José Antonio".

El fondo del escenario estaba cubierto por un lienzo blanco, atravesándolo una bandera roja y negra de la Falange. A la izquierda, sobre un pedestal, se hallaba el busto de José Antonio como presencia simbólica del Fundador, y un haz de luz intensa proyectaba la silueta sobre el telón de fondo.

El patio de butacas, plateas, palcos y demás pisos del teatro se encontraban totalmente llenos de público, destacando un gran porcentaje de jóvenes, que vestía la camisa azul.

En varios palcos y plateas figuraban varias pancartas alusivas al acto que se iba a celebrar y otras con frases como ésta: "José Antonio, Ramiro, Onésimo. Vuestra Revolución aún es posible".

La platea de la derecha estaba ocupada por presidentes de los Círculos "José Antonio" de toda España, y en la izquierda se encontraban el subjefe provincial del Movimiento, don Fernando Velasco de Andrés; el consejero nacional don Anselmo de la Iglesia; delegada provincial de la Sección Femenina, señorita Toñuca Trapote, y otras jerarquías del Movimiento. En otros palcos, el Consejo Local y Provincial del Movimiento.

La emisora de la televisión alemana "ZDF", del segundo canal, tomó diversos momentos del acto falangista que se estaba celebrando, así como de la manifestación que se celebró a la salida.

Minutos antes y después de celebrado el acto se escucharon canciones falangistas y otras de las Juventudes de Falange, por medio de un equipo de altavoces instalado en la sala.

Inmediatamente se hizo un profundo silencio y se inició el acto con la intervención de los oradores, cuyos discursos publicamos en otro lugar. El entusiasmo fue la tónica de este acto, a lo largo del cual los oradores fueron repetidamente interrumpidos con aplausos y cerradas ovaciones.

Finalizada la intervención del Presidente Nacional de los Círculos "José Antonio", los asistentes, puestos en pie y con el brazo en alto, entonaron con gran emoción el "Cara al Sol".

A la salida del Teatro Calderón, en plena calle de las Angustias, se volvieron a entonar canciones falangistas y por segunda vez el "Cara al Sol".

A continuación se organizó una manifestación con pancartas y banderas, dirigiéndose por las calles de Angustias, Quejpo de Llano, Fuente Dorada, Ferrari y Plaza Mayor. Durante este trayecto los manifestantes siguieron entonando canciones y dieron gritos de "¡Falange, unidad!", "Falange con los obreros" y otros. Al llegar frente al Ayuntamiento, y después de entonar el "Cara al Sol", la manifestación se disolvió, aunque varios grupos continuaron por la calle de Santiago hasta la Plaza de Zorrilla. No se produjeron incidentes.

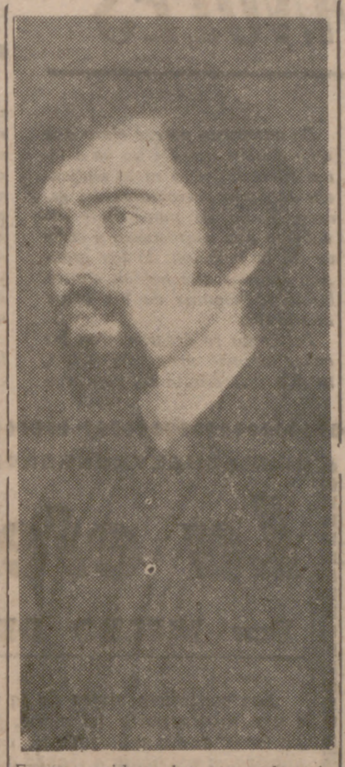

Europa unida y de un mundo más solidario y justo. Hemos heredado una historia cristiana, universal y misionera, de lo que nos hacemos cargo en sus aciertos y en sus errores y a la que aportaremos nuevas virtudes al servicio de la humanidad.

El hombre, realizando su vocación a través del trabajo, será el artífice de su propia personalidad y se encontrará a sí mismo. Porque además de «portador de valores eternos», será portavoz de sí mismo.

Para imponer esta nueva sociedad será necesario, en palabras de José Antonio, desmontar el sistema capitalista, desarticulando el «capitalismo rural, financiero e industrial». En esta nueva concepción de la economía, que arranca de una base sindicalista, la propiedad de los medios de producción no será atribuída ni al capital, como en el sistema liberal-capitalista, ni al Estado, como en la Unión Soviética, sino a la persona, al hombre, al trabajador.

Los sindicatos serán los responsables únicos de la economía, y su finalidad ya no será de «órganos de representación», sino de actuación, de participación, de ejercicio», en expresión de José Antonio.

El sindicalismo vertical hace inútiles, innecesarios, el sindicato reivindicativo y la huelga, por cuanto atribuye la propiedad de los medios de producción y la plusvalía a los productores organizados en sindicatos.

Estamos hablando de una concepción distinta y revolucionaria de la economía, de un sistema político-económico-social sindicalista en el que la empresa, célula primaria de la producción, se convierte en una comunidad sindical de trabajadores.

Un Estado sindicalista tendría como principios económicos, no los de agresividad y competencia, sino los de necesidad y suficiencia, evitando cualquier explotación irracional de esa naturaleza que el egoísmo ciego de una economía de intereses particulares está destruyendo.

El Estado sindicalista, que es un todo orgánico, debe completar el ciclo económico sindical con la nacionalización de la Banca.

La nacionalización de la Banca es una premisa de la sindicalización de la economía y una consecuencia del desmantelamiento del capitalismo. Pero además es un derecho de la sociedad a controlar sus ahorros y percibir los beneficios de éstos.

La Falange hará a la España plural y varia sentir un destino común que devolverá al pueblo español un orgullo nacional y que aportará al concierto de los pueblos su sentido de lo universal. La Falange no quiere ser una estructura burocrática, sino un modo de ser revolucionario, con una nueva sociedad y una nueva ciudadanía basada en la igualdad de los derechos y la diferencia de las virtudes. Para ello se exigen muchos sacrificios y total entrega.

NO HAY MAS POSIBILIDAD PARA ESPAÑA QUE LA REVOLUCION NACIONAL-SINDICALISTA

EL LIBERALISMO HA SIDO SIEMPRE EL ARMA POLITICA DEL CAPITALISMO

Si somos capaces de conseguir la unidad, no nos preocupe el futuro

Palabras de José Miguel Arrarte, presidente del Círculo "José Antonio" de Valladolid

"Camaradas: Estamos aquí para demostrar la eficacia de los 27 puntos fundacionales. Los Círculos Doctrinales "José Antonio" van a incidir en la necesidad de un reajuste a todos los niveles".

Después añadió:

"Si los viejos escuadristas proclamamos nuestra fiel permanencia a tu idea, los jóvenes de hoy, así como los hombres y mujeres que nos sucedieron en la comunión pensamental hacia una doctrina expuesta y razonada hace ocho lustros, pero con plena y total autenticidad actual, deben pensar que nuevas obligaciones y responsabilidades tienen que recaer sobre ellos, toda vez que esa juventud es presente, inquieto y positivo, y no futuro infierno".

Hizo un llamamiento a todos para que nuestra manera de servir a España sea riguroso.

"España nos tiene —dijo— que ser incómoda. Pero que nadie ose exteriorizar su incomodidad con hechos atentatorios mostrando intolerantes actitudes en un acto que en TU memoria celebramos en una capital de provincia conocedora de tantos históricos recuerdos".

"Os van a dirigir la palabra —manifestó finalmente— el camarada universitario Luis Angel Ruiz Pesadejordi y cerrará el acto el presidente de los Círculos "José Antonio" y Juntas Promotoras de F. E. de las J.O.N-S, camarada Diezo Márquez Morillo.

¡Arriba España!"

DISCURSO DE DON LUIS ANGEL RUIZ PESADEJORDI

De sus discurso recogemos los siguientes párrafos:

Sigue pendiente la revolución española y sindicalista.

A quienes se sonríen debemos decirles que frente al neoliberalismo falaz y decadente y al comunismo estancado en la dictadura tenemos la valiente intuición de oponer una nueva teoría para una nueva sociedad.

«Concebimos a España en lo económico como un gigantesco sindicato de productores.» Hace cuarenta años, José Antonio, Ramiro, Onésimo, la concebían así.

Hoy, España es objetivo del capitalismo internacional, en la que es rentable invertir porque la mano de obra es barata. Los trabajadores españoles están sabiendo encontrar e imponiendo en la balanza el firme fiel entre los derechos y los deberes.

Sin caer en un vulgar nacionalismo ni en demagogia, recordemos la historia de España para poner de manifiesto dónde radica el verdadero concepto de Patria. La Guerra de la Independencia fue la reivindicación de la Patria por el pueblo.

No hay pueblo, y por tanto no puede haber Patria, cuando aquél no es protagonista de su propia política, de su propia historia.

Son muchos los niños españoles que no encuentran escuela; son muchos los hijos de trabajadores para quienes están cerradas las puertas de la universidad. Esta es una parte de España que sigue sin gustarnos, pero cuyo amor nadie nos podrá quitar.

Hoy, la Universidad tiene algo de fábrica de expedición de títulos; es una organización burocrática productora casi exclusivamente de un papel: el título.

La Universidad de hoy nos da dos cosas: permiso para establecernos y una categoría social. Nosotros no queremos ninguna de esas dos cosas; queremos únicamente una completa formación tanto técnica como cultural y moral. No queremos una consideración social en razón a un título; queremos una sociedad nueva, en la cual la consideración al individuo esté en razón de su categoría humana y de su rendimiento y capacidad.

Queremos una Universidad forjadora de hombres y caracteres, con verdadera vocación de enseñanza y de cultura. Porque para nosotros lo más importante es el hombre, el hombre a quien hay que atender en sus necesidades materiales y espirituales.

Por el trabajo apuntan las flechas de la revolución sindicalista y española, que por nacional no se opone a la construcción de una

DISCURSO DE DIEGO MARQUEZ

Diego Márquez comenzó su discurso haciendo alusión a «un sitio tan significativo como el Teatro Calderón, de Valladolid. Sabemos —continuó— en este momento la responsabilidad que sobre nosotros cae. Sabemos que en este mismo escenario se fusionaron Falange Española y las J. O. N-S. y que este escenario es donde José Antonio, Onésimo y Ramiro hablaron a España, se dio el primer paso hacia una unidad que después, por el transcurso de los años y por las maniobras sufridas por las derechas, se fue minando esa unidad que hoy todavía nos quieren negar unos y otros. Entonces eran momentos difíciles y ahora vuelven a serlo; quizás en aquel momento, cuando nuestros fundadores lanzaron su primera voz de alerta, aquellos gallos de marzo, que en la primavera de España proponían al pueblo español una revolución, se jugaban no solamente sus vidas, sino también la única posibilidad que a este pueblo le quedaba de remontarse sobre la historia. Momentos difíciles entonces y momentos difíciles ahora, cuando al simple anuncio de una apertura, que ni siquiera se sabe cómo va a ser, se han desencadenado desde la derecha y desde la izquierda los odios que siempre se han centrado sobre la idea revolucionaria de la Falange».

Se refirió después a la campaña de Prensa contra los falangistas y dijo que es el colofón de una campaña que se inició hace muchos años.

Habla de que a José Antonio se le ha presentado como un soñador y un poeta y que se omite todo lo que en él hay de inquietud social, todo lo que había en José Antonio de reforma de estructuras, todo lo que había en José Antonio de planteamiento riguro samente anticapitalista. (Aplausos.)

«A Onésimo y a Ramiro se les ha olvidado totalmente. (Aplausos.) Se frustró, en definitiva, camaradas, la Revolución y todo ello tan habilidosamente preparado que, además, parecía que la Falange estaba en el poder. Y hoy aún tenemos que leer, con indignación, cómo algunos gastrónomos metidos a editorialistas políticos (aplausos) afirman categóricamente que la Falange ha estado en el poder porque algún antiguo falangista ha sido ministro en estos años, olvidando, sin embargo, suponemos que intencionadamente, que

ha habido a lo largo de estos años 117 ministros, entre los cuales el que haya habido seis, siete o diez falangistas, no dice nada.»

Se refiere después a quienes han pasado por la política aprovechándose más que nadie, han pasado por la política ostentando los mismos o más cargos que los falangistas, pero sin embargo sus grupos respectivos aparecen perfectamente limpios e incluso pidiendo cuentas. ¿Cuántos ministos ha habido en plan de demócratas cristianos? ¿Cuántos ministros ha habido monárquicos? ¿Cuántos ministros ha habido del Opus Dei? ¿Cuántos ministros ha habido tradicionalistas? ¿Cuántos ministros ha habido al servicio de las grandes finanzas? Y, sin embargo, esos grupos no han aparecido para nada ni por supuesto se vislumbra que ninguno de ellos vaya a ser víctima propiciatoria; al contrario, algunos de ellos, por no decir todos, todas las mañanas piden cuentas y señalan culpables. Nosotros, ahora, no vamos a justificarnos ante nadie, ni vamos a juzgar conductas. Tenemos cosas más importantes en qué pensar y tenemos cosas más importantes que realizar. Sabemos que las reacciones de las derechas y de las izquierdas siempre se producirán contra nosotros, pero que quede claro que los reaccionarios y los retrógrados siguen siendo ellos; nosotros estamos propugnando una revolución que históricamente España necesita, porque tiene que transformar sus estructuras sociales, porque tiene que transformar esta sociedad que sigue siendo medieval, en dónde siguen existiendo los señores y los siervos.

«Nosotros estamos propugnando una revolución en 1974 y si alguien nos llama nostálgicos se está equivocando de medio a medio; en nosotros no puede haber nostalgia, porque somos lo suficientemente jóvenes en la historia como para no tener que mirar hacia atrás, si no es para nuestra propia experiencia y nuestra propia andadura. De ello sacaremos las consecuencias necesarias para no volver a caer en los mismos errores. (Aplausos.) Nosotros estamos propugnando desde hace muchos años, y nos reafirmamos hoy con más exigencia que nunca, una revolución humanista, una revolución que empiece por el propio hombre y que le devuelva a ese hombre la dignidad que ha perdido.» (Aplausos.)

Nosotros venimos a propugnar un nuevo concepto de la propiedad, no admitimos la propiedad privada de los medios de producción. Admitimos la propiedad familiar, la propiedad comunal y la propiedad sindical, pero nada más. Creemos y queremos que los medios de producción estén en manos del propio pueblo español; queremos que se nacionalicen la banca y los seguros. Queremos que se nacionalicen los servicios públicos, porque no es lícito que esos elementos necesarios para vivir hoy, sean elementos de medro personal de unos cuantos. (Aplausos.) Queremos que el dinero de los españoles redunde en beneficio de los españoles, no en beneficio de unos cuantos consejos de administración. Queremos que se planifique la economía desde los Sindicatos nacional - sindicalistas. Queremos que se reforme la empresa. Queremos que la empresa sea propiedad de los trabajadores que en ella se afanan, y que la plusvalía no vaya a manos del capital como en los sistemas capitalistas, ni vaya a manos del Estado, como en los sistemas marxistas. Queremos que la plusvalía vaya a manos del trabajador a través de su Sindicao de Empresa. (Aplausos.) Queremos, y sigue siendo una vieja as-

(Pasa a segunda página)

CHEQUE REGALO de Galerías Preciados

Lo adquiere usted en nuestras oficinas y el portador compra después exactamente lo que desea.

Nuestro cheque-regalo es admitido como dinero en cualquiera de nuestros centros de venta.

Información en todas las Cajas.

Galerías Preciados

BOLETIN DE SUSCRIPCION

Don .....

con domicilio en .....

calle .....

desea suscribirse al diario LIBERTAD a partir de esta fecha, abonando su importe mediante la siguiente forma de pago:

- MENSUAL ..... 180 Ptas.
- TRIMESTRAL ..... 540 "
- ANUAL ..... 2.160 "

..... de ..... de 197 .....

Firma,

CABEZAS DE FAMILIA:

La liquidación de cuotas a la Mutualidad Nacional de Empleados de Hogar debe realizarse durante el mes natural a que correspondan las mismas, o el siguiente, en los establecimientos de Banca privada o Cajas de Ahorros, utilizando los boletines mensuales de cotización que les facilite el Instituto Nacional de Previsión.

SGCB2021

Crítica tv

"35 MILLONES DE ESPAÑOLES"

A pesar de que su debut no estaba previsto por el avance de programas que envía RTVE, la pasada semana hizo su presentación «35 millones de españoles», una especie de lavado de cerebro al país, presentado por Alfredo Amestoy y José Antonio Plaza.

De entrada, Amestoy ya está muy visto. Su forma de hacer ante la cámara hubo un día que llegó a sorprender e incluso a tener su impacto, pero ya está superada, o por lo menos quemada. Digamos que es poco convincente, a pesar de sus gesticulaciones.

En cuanto a José Antonio Plaza, pienso que cumplía mucho mejor en su labor de corresponsal en Londres que en esta nueva e inédita faceta de presentador. Se habla de que Plaza volverá a una corresponsalía —¿Roma, tal vez?— y que su paso por este programa es circunstancial.

Al margen de los presentadores, tampoco me gusta el programa en sí. Lo único que pretende es mentalizar al país de que en esta época de crisis hay que ahorrar, ahorrar, ahorrar..., pero ese machacón consejo carece de validez, porque empieza por no dar ejemplo el propio equipo del programa.

El señor Amestoy —Alfredete, que se te vel plumerete— dijo que había que prescindir de los automóviles radicalmente, cuando él se ha tirado unos cuantos meses anunciando en la televisión una cierta marca de coches.

También dijo que no había derecho a que los clubs poderosos celebraran partidos nocturnos, con la energía que eso supone, y ese mismo día va TVE y transmite íntegro —folklore incluido— el choque celebrado en el Nou Camp entre el Barcelona y Alemania Oriental. Así se hace, sí señor.

Item más. Los dos presentadores siguieron con el lavado de cerebro: no hay que ir a la peluquería, ni a los bares, ni a aquellos lugares que sean considerados artículos de lujo, y sin embargo, el programa realizó conexiones con todos sus corresponsales —que supone un gasto— para preguntar la solemne tontería de que cómo eligen piso en el extranjero.

¡Venga, ya...! Vamos a ahorrar, pero todos.

● «¿LE CONOCE USTED?», OTRO DEBUT

También se ha presentado esta semana el programa, «¿Le conoce usted?», que realizan en Miramar y que pretende llenar el hueco existente desde que desapareció el último de los concursos.

De antemano parece claro que «¿Le conoce usted?» no va a tener ni el impacto ni la audiencia de otros antecesores del género. Tiene un matiz más divulgado que competitivo y carece de la emoción de los grandes premios que habían contribuido al «boom» de los otros concursos.

Tal como se desarrollaron las cosas en este programa piloto, lo más interesante del concurso va a estar siempre en el personaje a quien se trata de descubrir. En lo que diga el personaje, se entiende; en su personalidad o en su soltura ante las preguntas del entrevistador.

En suma, que «¿Le conoce usted?», sin llegar a defraudar en su mecánica, me parece un concurso sin garra.

● PELICULAS A GO-GO

Los telespectadores habrán observado una reducción de largometrajes en la actual programación, y sin embargo, TVE acaba de concretar la adquisición de mil quinientas películas. Así, como suena. Mil quinientos largometrajes que se repartirán entre las dos cadenas y la televisión por cable que, al parecer, empezará a funcionar hacia el mes de marzo.

Naturalmente, al comprar un lote tan amplio, TVE ha obtenido una sustancial rebaja en estas películas. Ahora lo que está por ver es si se va a incrementar el número de largometrajes en la programación o TVE piensa repartir estas mil quinientas películas a lo largo de los próximos ocho años.

● LA SEGUNDA CADENA

Según unos estudios llevados a cabo por la Dirección Técnica de la Red de Televisión Española, la cobertura de la Segunda Cadena es sensiblemente inferior a la de la Primera. En España no ven el segundo canal las siguientes provincias: Almería, Badajoz, Cáceres, Ciudad Real, Córdoba, Cuenca, Gerona, Granada, Huelva, Huesca, Jaén, León, Lérida, Málaga, Oviedo, Las Palmas, Salamanca, Santa Cruz de Tenerife, Santander, Soria, Teruel y Zamora, lo que representa unos diez millones de espectadores menos que en la Primera Cadena.

V. RIBADEO

VISTARAMA

EL CINE MAS CONFORTABLE Y ELEGANTE DE VALLADOLID

ATENCION AL HORARIO: 4,15, 7,30 y 10,45 (Descanso a la mitad)

SEGUNDA SEMANA DE EXITO

PAPILLON (Mayores 18)

Color - Cinemascope, por Steve McQueen y Dustin Hoffman

Complemento: "JARDINES DE ARANJUEZ"

c/ Portillo de Balboa, 4 · tel. 252034

ZORRILLA CINE SALA ESPECIAL

(Teléfono 221530)

A las 5, 7,45 y 10,45

(Descanso a la mitad)

¡¡Las mujeres guapas son más fáciles... Al estar tan solicitadas se debilita su resistencia!!

BRIGITTE BARDOT y MAURICE RONET en

LES FEMMES

(LAS MUJERES)

Eastmancolor - Versión original con subtítulos

(Mayores de 18 años)

V.O. V.O. V.O. V.O.

TEATRO CARRION

¡Atención al horario!

HOY, 4,30, 7,30 y 10,30

¡Maravilloso ESTRENO!

La vida del fabuloso LISZT, con sus triunfos musicales, sus apasionantes amores... y sus amarguras políticas

SUEÑOS DE AMOR

Mágico color por Imre Sinkovits y Ariadna Shengelaia

(Mayores de 18 años)

CINEMA ROXY

HOY, a las 5, 7,45 y 10,45

Un film muy atractivo, muy divertido, muy atrevido, muy, muy, muy...

LAS TENTACIONES DE ENRIQUETTA

Color, por María Grazia Bucella y Carlo Giuffre

(Unicamente mayores de 18 años)

Moderno Cine LAFUENTE

HOY, desde las 4,30

¡Dos obras maestras del cine!

REPULSION de Polanski, con Catherine Deneuve, y

LA MUJER INFIEL

Color, de Chabrol, con Maurice Ronet

(Mayores de 18 años)

Nuevo Cine GOYA

HOY, desde las 4,30

LA DAMA ROSA MATA SIETE VECES

Color, por Bárbara Baouchet y Ugo Pagliai, y

LOS EXTREMEÑOS SE TOCAN

Color, por Antonio Garisa y Andrés Pajares

(Mayores de 18 años)

CINE REX

HOY, desde las 4,30

AVENTURAS Y DESVENTURAS DE UN ITALIANO EMIGRADO

Color, por Nino Manfredi, y

VISTO Y NO VISTO

por el famoso cómico Louis de Funes

(Mayores de 18 años)

CALDERON

(Teléfono 221166)

A las 5, 7,45 y 10,45

¡¡Hombres violentos en un mundo de violencia!!

¡El equipo de "DOCE DEL PATIBULO"!

EL EMPERADOR DEL NORTE

Color De Luxe · Lee Marvin y Ernest Borgnine

(Mayores de 18 años)

LOPE DE VEGA

(Teléfono 222559)

A las 5, 7,45 y 10,45

¡La vida azarosa de "EL GORRION DE PARIS", desde los burdeles hasta las puertas de la fama!

UNA VOZ LLAMADA EDITH PIAF

Eastmancolor, por Brigitte Ariel y Pascale Christophe

(Mayores de 18 años y de 14 acompañados)

AVENIDA

(Teléfono 232462)

A las 5, 7,45 y 10,45

¡No damos un céntimo por su vida! ¡Está desatado el más tremendo y cómico ajuste de cuentas!

LA DINAMITA ESTA SERVIDA

Color, por Tony Leblanc y Laura Valenzuela

(Para todos los públicos)

CAPITOL

Continua desde las 4,30

EL JUEZ DE LA HORCA

Color, por Paul Newman y Anthony Perkins, y

LOS DERECHOS DE LA MUJER

Javier Armet y Mara Cruz

(Mayores de 18 años y de 14 acompañados)

Cervantes

HOY, a las 5, 7,45 y 10,45

¡"SUSPENSE", TERROR Y VIOLENCIA TOTALES!

EL RETORNO de WALPURGIS

PAUL NASCHY

Eastmancolor - Panorámica

(Mayores de 18 años)

cinema COGA

A las 5, 7,45 y 10,45

UN FILM DESCONCERTANTE Y POLEMICO

Tratamiento de shock

Eastmancolor - Alain Delon y Annie Girardot

(Mayores de 18 años)

EMBAJADORES

Desde las 4,30

EL PASAJERO DE LA LLUVIA

por Charles Bronson y Marlene Jobert, y

LA QUEBRADA DEL DIABLO

Color, por Bekim Fehniu y Chuck Connors

(Mayores de 18 años)

Concurso de premios a hijos de periodistas

BASES

Primera.—Se convocan veinte premios de 5.000 pesetas cada uno, a favor de periodistas que tengan hijos menores de veinticinco años y sean titulares de Pólizas Dotales.

Segunda.—Se adjudicarán estos premios a hijos de periodistas que hayan efectuado durante el año 1974 mayor número e importe de imposiciones en su respectiva cuenta.

Tercera.—La selección de titulares se efectuará ponderando el número de imposiciones personales y su cuantía, cuyo total anual no ha de ser inferior a 5.000 pesetas.

Cuarta.—La petición para participar en este concurso la formulará el periodista, padre del titular, en escrito dirigido al Instituto Nacional de Previsión, indicando el nombre y apellidos del titular; número técnico de su cuenta y la fecha e importe de cada imposición realizada.

Quinta. — La adjudicación de estos premios se llevará a efecto por el Servicio Central de Seguros Voluntarios, a la vista de las peticiones formuladas que serán presentadas en las respectivas Delegaciones del Instituto, las que debidamente comprobadas por éstas serán enviadas a aquel Servicio Central en la primera quincena del próximo mes de enero de 1975.

Sexta.—La entrega de estos premios se efectuará el 27 de febrero de 1975, coincidiendo con la celebración del LXVIII aniversario fundacional del Instituto Nacional de Previsión.

La eterna juventud

Por WALDO DE MIER

Los continuos viajes de la doctora Asland a una y otra parte del globo, ponen de manifiesto el deseo universal de conocer su traumatúrgica medicina a través de la cual pueda, si no conservarse la juventud, cosa que la propia doctora niega haberlo conseguido, sí, cuando menos —y eso sí es lo que ella asegura haber alcanzado—, retraer, demorar o contener el avance de la vejez.

De siempre, desde su más remota antigüedad civilizada, el hombre ha pretendido encontrar el bálsamo para la eterna juventud. Los chapetones españoles del siglo XVI corrieron en las ignotas tierras americanas tras aquellos lugares en donde la leyenda india apuntaba la presencia de unas aguas milagrosas y portentosas que retenían el vigor de la mocedad. Así, nuestro Ponce de León, en Florida, alcanzó fama y notoriedad porque, según llegó a creerse, había poco menos que dado con ese manantial acuífero que pudiera proporcionarle una vida permanentemente en estado de plena juventud.

Luego, llegó el mito de Fausto. Un mito surgido de la vida real, ya que los modernos autores no ponen en duda la auténtica realidad del tal doctor, que, por cierto, no se llamaba Fausto, sino Johannes o Jörg, Jorge, para entendernos en castellano limpio y claro. El tal doctor Fausto, que llegó a ser el popular pseudónimo del doctor Jorge, había nacido, al parecer, en Knittilligen, en el Würtenberg, hacia el año 1470, ésto es, aproximadamente en la misma época en que nuestro Ponce de León, ya que el buscador por tierras de Florida de la Fuente de la Juventud había visto la primera luz en la palentina Tierra de Campos en 1460. Fausto inició sus mágicos contactos con el Diablo hacia 1520, unos nueve años después de que Ponce de León hubiera regresado de su fracasada expedición floridense en busca del vellocino juvenil. Fausto y Ponce de León, que buscaron —el uno a través de pactos diabólicos y el otro a costa de sus propias desventuras y sufrimientos en las nada acogedoras tierras de los apaches— la mocedad eterna, fueron súbditos de aquel gran soberano de las Españas que, sintiéndose viejo, cansado y agotado a una nada avanzada edad, prefirió retirarse a Yuste en espera, bien rodeado de excelentes cocineros y de silenciosos y abundantes criados, de la más tranquila de las muertes.

De año en año fueron surgiendo en la tierra los falsos profetas que pregonaban haber poseído el tesoro de la permanente juventud. Unos, sin desmentir sus supuestos contactos con el Maligno, y otros, a través de drogas, medicinas, hierbas o retoques en el cuerpo humano. Pero lo cierto es que "el divino tesoro" ensalzado por Rubén Darío se acaba con los años y nadie, hasta ahora, que se sepa ha conseguido retener ese don divinal de la edad, joven a lo largo de toda una vida. Sólo la literatura ha logrado imaginativamente ese ansiado milagro, y así, a costa de que su verdadera edad, sus vicios, sus pecados y hasta sus crímenes quedasen fielmente reflejados en su retrato, un Dorian Gray bien figurado por Oscar Wilde pudo permanecer joven en apariencia a lo largo de mucho tiempo, como del mismo modo la heroína de "Horizontes perdidos", la gran novela de James Hilton, permanecía inalterablemente joven y bella merced al clima y la altura de la misteriosa ciudad tibetana en la que residía, y sólo a medida que fue descendiendo de ella en pos del mundo de las llanuras —el de la civilización sofisticada del siglo XX—, su cuerpo y su rostro recobraban las horribles huellas del paso de los años que no se habían marcado jamás en ella, hasta perecer al nivelarse su aproximación al viejo mundo suyo con los años que habían transcurrido desde que lo abandonó tiempo atrás.

Algunos monjes tibetanos, como cuenta Lobsang Rampa en "El Tercer Ojo", en fuerza de inhibirse de la realidad del mundo, pueden, al mismo tiempo que conseguir la invisibilidad de sus propio cuerpo, obtener detener el paso de las horas, que es como retener el inexorable camino del tiempo que se lleva nuestra juventud preciada.

Entre la hibernación, que es un medio posible, pero a base de intermediarios, de detener la vida y la relatividad de la Cuarta Dimensión en el espacio, según consideraba Einstein, puede el hombre algún día, en efecto, llegar a prolongar casi indefinidamente su propia juventud. Un joven cuerpo humano hibernizado en el año 1974 y descongelado en el año 3000 —en el caso de que hasta entonces siguiera relevándose fielmente el equipo encargado de mantener la hibernación— podría hacer posible el milagro de que ese mismo cuerpo se despertara joven dentro de más de mil años y convirtiese, a su vez, en realidad la ficción de la novela de aquella momia egipcia ideada por Teófilo Gautier. Como también sería posible que un piloto o unos viajeros o tripulantes de una nave espacial lanzada al Cosmos infinito, en un vuelo que durase cientos de años, sólo hicieran realmente pasar para ellos apenas unos lustros de vida terrena. Pero para lo uno y lo otro hace falta la colaboración de una supertécnica, ligada, además, a unos condicionamientos humanos imprevisibles de mantener a lo largo de los años.

Y, al fin y al cabo, ¿retornar, para qué, al cabo de mil años? Seríamos tan extraños a nosotros mismos como pudiera serlo un romano de los tiempos de César resucitado en nuestro paranoico y agitado mundo de 1974. Para eso, la verdad, es mejor envejecer y morirse con la cristiana esperanza de la resurrección de la carne.

(PYRESA)

IV FESTIVAL DE LA CANCION DE LA PAZ

Organiza:

"LA VOZ DE VALLADOLID"

EMISORA C. A. R. - R. E. M.

TEATRO CALDERON DE LA BARCA

Día 6 de diciembre, 11 noche:

INTERPRETACION DE LAS DIECIOCHO CANCIONES SELECCIONADAS

FIN DE FIESTA: RECITAL DE

MOCEDADES

Día 7 de diciembre, 11 noche:

INTERPRETACION DE LAS DIEZ CANCIONES FINALISTAS

Y ENTREGA DE PREMIOS

FIN DE FIESTA: RECITAL DE

BETTY MISSIEGO

Localidades: En las taquillas del Teatro a partir del día 4.

ANUNCIOS ECONOMICOS

CADA PALABRA, UNA PESETA - MINIMO, DIEZ PALABRAS

VARIOS

DKW furgón. Portes rápidos y económicos. Teléfono 224526.

LA COOPERATIVA de Cultivadores de Remolacha de Castilla la Vieja (antes Sindicato Remolachero) ofrece a sus asociados en las mejores condiciones de calidad y precio toda clase de abonos nitrogenados, fosfatos y potasas. Almacenes en Valladolid, Medina del Campo, Peñafiel, Quintanilla de Onésimo, Olmedo, Valdestillas, Medina de Rioseco, Tordesillas, Mojados y Pollos. Entidad colaboradora del Ministerio de Agricultura y del Servicio Nacional de Cereales.

REMOLACHEROS: Las mejores semillas de plena garantía y calidad las encontraréis en la Cooperativa de Cultivadores de Remolacha de Castilla la Vieja. Patatas, alfalfa maíz. Oficinas centrales en Valladolid, General Mola, 3. Teléfonos 222343 y 221762.

ANUNCIESE EN ESTA SECCION

SOLUCION AL CRUCIGRAMA

HORIZONTALES. — 1: Levar. 2: Ter. 3: Vagar. 4: Ge. Ar. 5: Arno. Feos. 6: Area. Br. Cie. 7: Tes. Paisano. 8: Botar. 9: Res. 10: A. 11: Gasas.

VERTICALES.—1: At. 2: Arel. 3: Gres. 4: Vena. 5: Eta. Por. 6: Vega. Bateas. 7: Ara. Frias. 8: Rae. Sr. 9: Roca. 10: Sino. 11: Eo.

SOLUCION AL JEROGLIFICO

LO SIENTO, CONRADO

OFERTAS DE TRABAJO

CONSTRUCCION

ALBAÑILES oficiales de primera. Inocencio Diez. Obra Ramón y Cajal, 8. (Of. 20.260).

ESPECIALISTA en pulido y abrillantado. Pulimentos Palmero. Camino Viejo de Simancas, "Las Villas". (Of. 20.262).

ENCARGADO de gravera. Horvasa. Gabilondo, 3. Teléfono 239443. (Oferta 20.268).

PALISTAS de gravera. Horvasa. Gabilondo, 3. Teléfono 239443. (Oferta 20.268).

HOSTELERIA

CAMARERO. Café Ideal Nacional. Plaza Mayor, 4. (Of. 20.239).

AYUDANTE de mostrador y cajeras. Cafetería Estación Autobuses. Puente Colgante, 2. (Oferta 20.263).

COCINERO o cocinera. Restaurante Autoservicio J y J. Estudios, 2. (Oferta 20.265).

AYUDANTE de cocina con experiencia. Restaurante Mateo. Pasión, 13 (Of. 20.266).

METAL

TUBEROS, caldereros soldadores homologados y electricista. Montajes Nervión. Juan de Juni, 3. Recibirán señor Díaz y de Andrés. (Of. 20.237).

TEXTIL

DEPENDIENTE de telas. Almacenes García Lobato. San Ildefonso, 2. (Of. 20.264).

VARIOS

BOTONES con buena cultura. Solicitudes por escrito a Lex Nova. Tres Amigos, 8. (Of. 20.251).

PORTERO. Presentarse de 8,30 a 9,30 tardes. Comunidad de vecinos Paulina Harriet, 1, 9.º izquierda. (Of. 20.264).

DIRECTORES para diversas oficinas en Valladolid, Burgos Palencia y Salamanca, para Fidesa. Informes: Oficina de Colocación. (Of. 20.267).

LIBERTAD, para colaborar con la Oficina de Encuadramiento y Colocación, publica en esta sección las listas de ofertas y demandas de empleo.

SGCB2021