Libertad

Santiago, 19
Dirección, 26623
Admón. 22373
Redacción, 22584
Dpto. legal VA - 13 - 1958

DIARIO NACIONAL - SINDICALISTA • FUNDADO POR ONESIMO REDONDO EL AÑO 1931

VALLADOLID, jueves 28 de febrero de 1963 — Epoca V — Año XXXII — Número 7.602 — Precio: DOS pesetas

PLENO DE LAS CORTES

El ministro de Obras Públicas hizo un detallado iuforme de los daños sufridos por Andalucía

Ayer celebraron reunión plenaria las Cortes Españolas. Aparte la aprobación de diversos dictámenes del orden del día, merece ser destacada la intervención del ministro de Obras Públicas, don Jorge Vigón, quien hizo un detallado análisis de los daños sufridos por las seis provincias andaluzas como consecuencia de los temporales. Dichos daños se resumen así:

—Cuatro mil novecientas viviendas destruídas, con un valor de 600 millones de pesetas.

—Iglesias, escuelas, edificios públicos, etcétera, 700 millones de pesetas.

—En el campo se inundaron 65.000 hectáreas de tierra, perdiéndose cosechas y ganados por valor de 487 millones.

—Para la recuperación de tierras, 706 millones.

—Carreteras del Estado, pérdidas por 189 millones.

—Obras en nuevas carreteras, 200 millones.

—Carreteras provinciales y caminos, 156 millones.

—Para construcción obligada de nuevos caminos, 53 millones.

—Daños ocasionados por el mar, 89 millones.

—Ferrocarriles, daños por ocho millones.

—Reparaciones de los mismos, 170 millones.

—Pérdidas en la explotación, 18,8 millones.

—Pérdidas en ferrocarriles ajenos a la Renfe, 12.5 millones.

—En obras de regadío, 110 millones.

El señor Vigón terminó destacando cómo la construcción de los embalses y pantanos ha contribuído enormemente a aminorar la importancia de la catástrofe.

(AMPLIA INFORMACION EN LA PAGINA SEXTA)

EL PUEBLO ANDALUZ CON FRANCO

Dos muestras de la cariñosa acogida que las provincias andaluzas han dispensado a S. E. el Jefe del Estado. En la fotografía superior, un aspecto de la entrada a la Catedral de Sevilla, en cuyas verjas se encaramaban los jóvenes para ver llegar al Caudillo. Y en la fotografía inferior, una significativa pancarta exhibida en un pueblo de Granada. Dice: "A mal tiempo, buen Caudillo. ¡Arriba España!" El viejo refrán, modificado por el humor andaluz, adquiere un valor de postulado político de gran trascendencia.

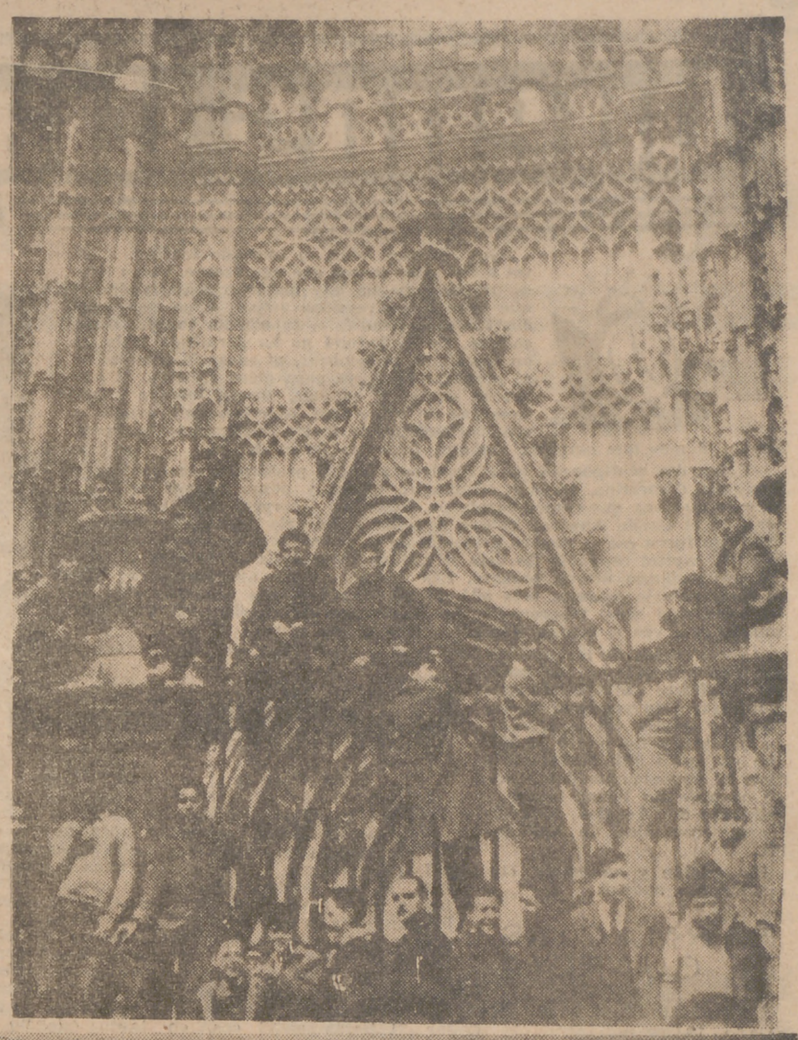

EL CONSEJO NACIONAL DEL MOVIMIENTO

Se constituyó ayer la Mesa organizadora

MADRID, 27.—En la mañana de hoy ha tenido lugar la primera reunión de la Mesa del Consejo Nacional del Movimiento que, bajo la presidencia del ministro secretario general, José Solís, se ha constituído en el Palacio del Consejo Nacional. Componen la Mesa, además del Ministro Secretario General, que la preside, el vicesecretario general del Movimiento, Fernando Herrero Tejedor; el director del Instituto de Estudios Políticos, Jesús Fueyo, y, como adjuntos, los miembros de la Junta Política, José Antonio Elola Olaso, José María del Moral y los consejeros José María Godón, Ignacio Escobar, Pedrosa Latas y Carlos Ruiz.

Fueron estudiados en esta reunión previa el procedimiento para implantar las normas que regularán el orden de las sesiones de trabajo y la composición de las Comisiones que habrán de estudiar los temas objeto de elaboración del Consejo Nacional del Movimiento.

LLAMAMIENTO DEL PAPA

Para que nadie olvide el hambre y el sufrimiento que existe en la tierra

EL PAPA ELEVO AL CIELO LA SIGUIENTE SUPLICA: **«SEÑOR, NO PERMITAS QUE EL GOZO DE LOS BIENES TERRENALES HAGA INSENSIBLE NUESTRO CORAZON A LOS LAMENTOS DE LOS POBRES, DE LOS ENFERMOS, DE LOS HUERFANOS Y DE LOS INNUMERABLES HERMANOS NUESTROS QUE AUN CARECEN DEL MINIMO INDISPENSABLE PARA SATISFACER SUS NECESIDADES DE ALIMENTO, DE VESTIDO Y DE VIVIENDA».**

CIUDAD DEL VATICANO, 27.—Su Santidad el Papa, Juan XXIII, ha iniciado la Cuaresma con un llamamiento a todos los católicos del mundo para que no permitan que su propio bienestar y prosperidad material les haga olvidar sus deberes para contribuir a mitigar el hambre y el sufrimiento que existe en la tierra.

El Sumo Pontífice se ha dirigido a todo el mundo por Radio Vaticano por medio de un mensaje con motivo del Miércoles de Ceniza. En las primeras horas del día, el Papa se postró con humildad para recibir en su frente la ceniza que recuerda al hombre «que es polvo y que en polvo se convertirá».

Su Santidad, que pronunció su mensaje en italiano desde su propio despacho, ha advertido a todos los católicos que deben ser «actores», en vez de meros «espectadores», en el renacimiento de la Iglesia que sucederá a la celebración del Concilio Vaticano II.

«El Concilio será la clave de este tiempo de penitencia, y nos obligará en particular a cumplir con los deberes de buenos cristianos, a vivir con caridad, en lugar de no hacer caso de esta nueva primavera, por la que todos deberíamos regocijarnos», dijo Su Santidad.

Su Santidad habló con voz clara y pausada, a pesar de haber tenido un día ocupado, pues ha asistido a las ceremonias litúrgicas con motivo de la celebración del Miércoles de Ceniza, ha celebrado, después, una audiencia general y ha acudido a la parroquia de Santa Sabina, situada en el monte Xaventino de Roma, donde ha presenciado la primera procesión de Cuaresma.

El Papa manifestó que su llamada era más que una simple reiteración de «una angustiosa petición para que dirijamos la mirada a nuestros vecinos y prójimos desgraciados, identificándonos con sus necesidades.»

También pidió a todos los católicos que mediten durante este tiempo de penitencia acerca de las verdades eternas, de forma que ellas nos hagan cumplir mejor con nuestros «arduos e insoslayables deberes». «Esta es la única forma de ser un cristiano sincero y verdadero: por medio de una conducta austera, viviendo con la pobreza y sacrificio de Nuestro Señor Jesucristo, puede recibir la familia y el orden social un impulso decisivo para una renovación de la verdadera justicia, capaz de negarse uno mismo con el fin de ayudar a los pobres y destituídos».

Su Santidad recordó que Cristo, antes de iniciar su vida pública, se retiró durante cuarenta días al desierto, donde experimentó soledad, cansancio y hambre y rechazó las tentaciones del demonio.

Su Santidad, después del mensaje, que duró doce minutos, impartió su bendición apostólica.—Efe.

PASTORAL DEL PRIMADO ARGENTINO

BUENOS AIRES, 27.—En una carta pastoral de Cuaresma, el cardenal primado de Argentina, monseñor Caggiano, reclama la «aceptación leal del sacrificio por el bien común, la pasión del bien público llevada hasta el heroísmo, como lo hicieron los que nos dieron la independencia y los que forjaron la unidad institucional del país», en la busca de una solución para llegar cuanto antes a un Gobierno constitucional que abra las puertas a la vida normal de la República.

Dice el Primado en su carta: «Daríamos nuestra propia vida por el bienestar y la paz pública de nuestra familia argentina, pero no podemos entrar en el terreno propio de los partidos políticos en busca de una solución que nos corresponde en el orden civil. Así podemos, con santa libertad, decir a todos nuestros fieles y conciudadanos que debemos unirnos para buscar el bien común.

FRANCO REGRESO A MADRID

EL PARDO, 27.—Procedente de Andalucía, Su Excelencia el Jefe del Estado regresó en las primeras horas de la tarde a su residencia de El Pardo.—Cifra.

DONATIVOS

MADRID, 27.—El Consejo de Administración del Banco Hispano Americano ha decidido aportar medio millón de pesetas a la suscripción abierta en favor de los damnificados por las inundaciones de Andalucía.

—Con medio millón de pesetas contribuye el Ayuntamiento de Madrid.

—El Gobernador Civil de Navarra ha abierto una suscripción, que encabeza con 25.000 pesetas. Han comenzado a recibirse importantes donativos de corporaciones, entidades y particulares.

—Saballed y Tarrasa han hecho un donativo conjunto de medio millón.

NO ES PIO XII

BERLIN.—El actor germano, Dieter Borshe, en el papel del fallecido Papa Pío XII, en una escena de la obra teatral más discutida del año: "Der Stellvertreter" ("El sustituto"), del autor alemán Rolf Hochhut. La obra narra la historia de un joven sacerdote católico, durante la persecución de Hitler contra los judíos.

(Foto Cifra Gráfica.)

LAS MUJERES, CON EL SHA

Le aclaman porque les concedió el voto

TEHERAN, 27.—Millares de mujeres, portando banderas y pancartas, se han congregado en imponente manifestación ante el Palacio Imperial de Teherán, dando gritos de júbilo y vivas al Sha, ante la noticia de que se va a otorgar el voto femenino para las próximas elecciones generales iraníes, por vez primera en Persia. La masa de mujeres gritaba y aplaudía, prorrumpiendo constantemente en vivas al Sha.

Anteriormente el emperador del Irán había manifestado en el curso de una conferencia económica que era una verdadera desgracia social que se comparase a las mujeres con los criminales y los locos —quienes naturalmente no gozan del derecho al sufragio— y que el voto femenino debía ser implantado en el país.

El mes pasado, las mujeres votaron en el referéndum convocado para refrendar popularmente el Plan de Reforma Agraria; pero estos votos de las mujeres no fueron oficialmente computados en estos comicios.—Efe.

EL CORONEL ARGOUD, UN HEROE DE LAS BARRICADAS

Huyó de las Islas Canarias el año pasado

Después de una carrera militar brillantísima, Antoine Argoud se convirtió en Argelia en el soldado que lucha a la desesperada hasta el fin. Salido de la Escuela Politécnica, se convirtió, a los cuarenta y dos años de edad, en el coronel más joven del Ejército francés. Ahora, desprovisto de su graduación, no es más que un condenado a muerte por contumacia.

Había participado en la campaña de Indochina, donde descubrió múltiples procedimientos de la guerra revolucionaria. Jefe del Estado Mayor del general Massu, comandante en jefe en Argelia, trató por todos los medios llevar a cabo lo que se llamó "acción psicológica". Fue uno de los más ardientes partidarios de una enérgica represión del nacionalismo argelino.

Argoud estaba llamado a desempeñar un papel muy importante en cuantos golpes y conjuras surgieron en Argelia. Primero fue en el levantamiento de las barricadas, con Lagaillarde y Ortiz, en enero de 1960, cuyo fracaso le valió ser trasladado a una guarnición de la metrópoli. Después, el "complot de los generales", con Challe y Zeller, que abortó en abril de 1960. Argoud, después de permanecer algún tiempo escondido en Argelia, consiguió llegar a Lisboa. Detenido el 7 de octubre en Madrid, Argoud, que mientras tanto había sido condenado a muerte por contumacia en el proceso llamado de los Generales, fue residenciado por las autoridades españolas en las Islas Canarias, de acuerdo con el Gobierno francés. En Santa Cruz de la Palma estuvo junto con Lagaillarde y Ortiz, bajo la vigilancia de la Policía. Sin embargo, a últimos de febrero de 1962 consiguió escaparse. Las gestiones de la Policía española confirmaron que no se hallaba en territorio español.

Una vez libre, Argoud no renunció a su actividad de conspirador. A pesar de las divergencias doctrinales que le enfrentaban con el general Salan cuando éste se hallaba al frente de la Organización Armada Secreta, se reincorporó a la organización citada que, con la independencia de Argelia, pasaría a cometer sus acciones más sangrientas.

Apenas habían sido firmados los acuerdos de Evian, que concedían la independencia a Argelia, Argoud se proclamó jefe supremo de la O. A. S. en Francia. Desde entonces su presencia fue registrada en diversos países, tales como Bélgica, Suiza y Alemania. En este último país había emprendido gestiones cerca de oficiales franceses de guarnición en este país para que apoyasen la acción de la O. A. S. El Gobierno francés tuvo que imponer ciertas sanciones a varios oficiales que tuvieron contacto con el excoronel. No hace mucho un periódico publicó una fotografía de él acompañado de los demás miembros del Consejo Nacional de la Resistencia, entre ellos Georges Bidault, Jacques Soustelle y el exgeneral Gardy.

Argoud cuenta ahora cuarenta y siete años de edad.

Llegó el comisario de Abastecimientos

Ayer estuvo por breves horas en Valladolid el comisario general de Abastecimientos y Transportes, señor Rodríguez Villa, a quien aquí vemos en un momento de la entrevista que mantuvo con él nuestro redactor A.-Villalobos, que publicamos en la página quinta.

SGCB2021

buenos días Valladolid

Hoy diremos adiós al estúpido febrero, a estas horas poco menos que agonizante. Como loco, es un mes que no hay quien le ataje y por lo que hace a la «versión» actual, si se repitieran dos febreros como éste, dejaría los campos como solares. En Valladolid no ha permitido trabajar en el campo, ni sembrar, ni sacar la remolacha, ni preparar la tierra para otros cultivos. Si hay mucha suerte y, además, buena, todavía caben siembras de primavera, especialmente avenas y cebadas ladillas, de fuerte rendimiento harinero. Marzo, el mes que empieza mañana, tiene las llaves del año.

Como día pintiparado para resolver grandes problemas nacionales de economía doméstica, regular estómagos, quitar y poner nuevos platos y decir lo que hay que comer barato en Cuaresma —empezó ayer, también—, aquí, en el Conde Ansúrez, estuvo el señor Comisario de Abastecimientos. Quizá no fuera ese el motivo principal de la visita, pero se antoja que Valladolid, capital española de toda la gallinería, pollería y huevería andantes, diría alguna última palabra. Los lectores tienen que considerar que en esta materia estamos más allá de las islas Filipinas y que en el mercado nacional tiene repercusión todo lo que cueza a orillas del Pisuerga, aunque esta vez el asunto sólo fuera pasado por agua.

Las noticias de los pasillos municipales siguen saliendo como cerezas. Los dos mil millones de pesetas del ahorro vallisoletano pueden pasar a engrandecer la ciudad por medio del sinnúmero de industrias de nueva planta que ya están ahí, como quien dice. El pensamiento del Alcalde consiste en llevar hasta el polígono de Argales toda la fuerza económica de Valladolid.

Día tristón y en calma, sin movimiento, apenas.

FARMACIAS DE GUARDIA

Sra. Urbaneja Aragón. Regalado, 12.

Sr. Munguira. Plaza de los Arces, 2.

Sr. García García. Mantería, 37.

Sr. Arnuncio Pastor. Perú, 14.

Sr. García del Pozo. Turina, 10 (Grupo "4 de Marzo").

EL SANTO DEL DIA

SAN ROMAN, ABAD

(† 460)

El glorioso San Román fue natural del condado de Borgoña, y hallándose bien enseñado en la ciencia de los santos por el abad de León, Sabino, retiróse a un desierto del Monte Jura, que separa el franco condado del país de los suizos. Allí vivió muchos años y allí le visitó su hermano Lupicino, guiado por soberana inspiración, que le movió también a abandonar el mundo y dedicarse a la vida religiosa. Comenzaron luego a concurrir a aquel yermo muchas gentes; y fueron tantos los que quisieron imitar a los dos hermanos en la vida cenobítica, que en breves años se labraron varios monasterios, así de hombres como de mujeres, cuya santidad era celebrada en todo el reino de Francia. Entre otras maravillas que hizo el Señor por mano de San Román, una fue que, yendo un día el santo a visitar a los monjes, le cogió la noche, sin hallar otro albergue que un refugio de leprosos. Luego que les vio, hizo calentar un poco de agua, les lavó los pies y aquella noche se acostó en medio de ellos. Durmieron ellos y el santo veló en oración. Luego tocó a uno de los leprosos, y al instante sanó, y se vio libre de la lepra; tocó a otro, y sanó también. Despertaron los dos, y hallándose milagrosamente limpios, cada uno tocó a su compañero más cercano para despertarle y que rogase a Román los sanase como a ellos. Pero, ¡oh bondad de nuestro gran Dios!; al despertar, todos se hallaron tan sanos y buenos como si en su vida no hubiesen tenido lepra ni otro mal alguno. Finalmente, después de haber poblado San Román de Santos aquellos desiertos, a los setenta años de su edad, lleno de méritos y virtudes, entregó su purísima alma al Señor, con gran sentimiento de sus discípulos, que le amaban como al padre y le veneraban como al Santo Abad y espejo de perfección.

EL SOL, LA LUNA Y LAS ESTRELLAS

Van transcurridos 58 días del presente año y nos faltan 307 para llegar a 1964. El Sol saldrá hoy a las 6 horas y 51 minutos, y se pondrá a las 18 h. 4 m. La Luna, a las 9 h. 44 m., y 23 h. 27 m., respectivamente. Duración de la luz solar, 11 horas y 13 minutos. Seguimos en Luna nueva.

Las radiaciones que surgen de algunos de los cráteres se extienden por la superficie selenita en cientos de kilómetros, millares, incluso. En el disco que vemos igual siempre desde aquí «abajo» se producen fenómenos poco explicados todavía. A veces salen unas estrías que se extienden sobre su cielo. Se han creido ver fallas recubiertas de alguna extraña materia blanca —que pudiera ser nieve—, fenómenos meteorológicos, en tanto que otros astrónomos han pensado en orígenes cósmicos y hasta el fenómenos eléctricos. Lacroix opinó en un tiempo de mucha afición a la Luna que se trata de fenómenos muy parecidos a los que se producen en el monte Pelado (Martinica) en tiempos de erupción. Las explosiones mezcladas con lavas, cenizas y otras materias al caer recubren el suelo, cambiándolo de «color» casi totalmente. La conservación de tales modificaciones debidas a fenómenos todavía no aclarados indican que perduran por la falta de lluvia y vientos.

La falta de analogía entre la Tierra y la Luna exalta cada día más la curiosidad por conocer al romántico satélite.

EL TIEMPO, AYER Y HOY

Ayer amaneció lloviendo en Valladolid. La lluvia pudo traducirse por un leve «txirimiri», porque apenas resultó mojado el suelo.

El día fue suave, de buena temperatura, sin grandes oscilaciones en la columna termométrica. El barómetro también estuvo a nivel inferior, revelando a cualquier hora la gana de llover que tenían las nubes, que apenas descargaron.

BOLETIN METEOROLOGICO DE VALLADOLID.—Presión: 699,8. Temperatura máxima: 8,5 Mínima: 5,0. Lluvia: 0,2 litros por metro cuadrado.

PREDICCION PARA HOY.—Abundancia de nubes en toda la península y Baleares, con precipitaciones bastante generalizadas, que serán de nieve en las estribaciones de los sistemas montañosos.

Las temperaturas extremas de España han sido de veinte grados en Gando y Tenerife y de dos grados bajo cero en Gerona. La máxima peninsular correspondió a Málaga, con 19 grados.

CADA DIA SU REFRAN

«La dama, en la calle, grave y honesta; en la iglesia, devota y compuesta; en la casa, escoba, dispuesta y hacendosa; en el estrado, señora; en el campo, corza y graciosa. Y será en todo hermosa». El refranero quiso hacer, sin duda, un retrato ideal de cómo ha de ser la mujer para hacer feliz al marido y entresacó de lo bueno lo mejor para ejemplo de todos los tiempos.

RADIO Y TELEVISION

LA VOZ DE VALLADOLID

MAÑANA.—11,00: Sintonía y apertura: ¡Buenos días! 11,05: Saludo musical. 11,10: El tiempo. 11,15: Momento religioso. 11,20: Santoral y felicidades. 11,25: Efemérides. 11,30: Concierto en miniatura. 11,45: «Ronda de España». 11,55: La Prensa de hoy dice... 12,00: El Angelus. 12,05: «La mañana canta». 12,30: «Dos corazones a la deriva». Novela radiofónica original de Juan Martín Gómez (cap. 7). 13,00: «El mundo rueda que rueda». 13,30: Una melodía y dos intérpretes. 13,40: La noticia comentada. 13,50: Primer noticiario. 14,00: Conjuntos vocales. 14,25: Los deportes.

TARDE.—14.30: Diario hablado para España de Radio Nacional. 14,45: Sobremesa musical. 15,00: Club de oyentes. 16,00: «Mi secreto». Novela radiofónica original de Antonio Losada (capítulo 24). 16,30: Teatro lírico español: «La Parranda», de Francisco Alonso. 17,00: «El Bazar de la Ilusión». Audición Infantil. 18,00: El concierto de la tarde: «Dos conciertos para instrumentos de cuerda y viento», de Jorge Federico Haendel. (Orquesta del Colegio de Músicos de Copenhague. Dir.: Lavard Friisholm).

TARDE-NOCHE. — 19,00: Club de oyentes. 19,30: «Festival de Hispanoamérica». 20,00: Cascada de ritmos, bailando con las mepores orquestas. 20,50: «La Voz de la Juventud que estudia». 21,00: «Pan», cortometraje sonoro del mundo que trabaja. 21,30: Trío de intérpretes. 21,55: Segundo noticiario. 22,00: Diario hablado para España de Radio Nacional. 22,15: El disco del día. 22,30: «Cleopatra, reina de Egipto», secuencia veinte y última. 23,30: Recital: Renata Tarrago. 23,45: Serenata a media luz. 24,00: Campanas de medianoche. 00,01: Pensamientos eternos. 00,05: Continua serenata a media luz. 00,25: Buenas noches. 00,30: Lectura de programas y cierre de la estación.

RADIO VALLADOLID

MAÑANA.—12,30: Sintonía, apertura y lectura de programas. 12,35: Santoral. Nota del tiempo. Refrán y un consejo del médico. 12,40: Música en la mañana. 13,10: Ventana del cine. 13,15: «Pueblo prohibido», de José Mallorquí (capítulo 9). 13,35: «Acierte usted esta melodía». 13,55: Cartelera de espectáculos y guía moral de los mismos. 14,05: Variedades musicales.

TARDE.—14.30: En conexión con Radio Nacional de España, diario hablado de tarde. 14,45: «Los deportes al día», por Santiago Gallego. 14,55: Información de Bolsa. 15,10: Ráfagas de cine. 15,15: Discos dedicados y de felicitación. 16,00: «Glosa de actualidad», por Angel de Pablos. 16,10: Concierto ligero. 16,30: «Por una desilusión», novela (cap. 14). 16,55: Compases conocidos. 17,00: «Amigos de Los Abuelos». 17,30: Feria de músicas. 18,00: «La noche del 3 de julio», novela (capítulo 4). 18,30: Bachillerato radiofónico. 19,30: Programa del oyente. 19,55: «Mensajera de inquietudes», novela (cap. 4). 20,10: Discos dedicados y de felicitación.

NOCHE.—20.30: Conexión con la Sociedad Española de Radiodifusión: «Olimpiada musical». 20,45: «La huella del recuerdo». 21,15: «Instantáneas Eko». 21,45: Boletín informativo local. 22,00: En conexión con Radio Nacional de España, diario hablado de noche. 22,15: «Croniquilla local», por Francisco Javier Martín Abril. 22,30: Conexión con la Sociedad Española de Radiodifusión: «Pisito para tres». 22,45: «De lo bueno, lo mejor». 23,15: Noticiario «Formidables». 23,30: «Ahorro», revista radiofónica semanal ofrecida por la Caja de Ahorros de Salamanca. 23,45: Discoteca C.B.S. 00,05: «La hora de las estrellas», de Cayetano Luca de Tena. 00,10: Lectura de programas y cierre de la estación.

TELEVISION ESPAÑOLA

SOBREMESA.—Carta de ajuste. 2,15: Presentación. 2,17: Noticiario femenino. 2,30: Panorama. 2,45: Plaza de España. 3,00: Telediario. 3,25: La vida y el derecho. 3,35: Día a día. 3,45: Expedition. 4,10: Cierre.

INFANTIL.—5,15: Carta de ajuste. 5,30: Silla de pista. 6,15: Final del programa infantil.

NOCHE.—6,30: Presentación. 6,32: Escuela TV. 6,45: Academia TV. 7,30: Universidad TV. 8,00: Teatro francés. 8,30: Cuarto de estar. 8,55: La marcha del tiempo. 9,00 Mr. Ed. 9,25: El tiempo. 9,30: Telediario. 9,45: La familia por dentro. 10,00: Canciones de su recuerdo. 10.30: Perry Mason. 11,30: Telediario. 11,45: De 500 a 500.000. 12,00: Versos a medianoche. Momento musical. Meditación. 12.15: Cierre.

CUPON DE CIEGOS

Premiado con 250 pesetas el número **178** y con 25, los terminados en 78.

MOVIMIENTO DEMOGRAFICO

DISTRITO NUM. 1

Nacimientos. — Aurora Luis Cano, José Ignacio Avila García, Guillermo Díaz Le-Loup, Dulce Nombre de María Neguerueia García, Jesús Javier García Ramos y Ana Isabel Cerrón Revilla.

Defunciones. — Filomena Balado Sánchez, Saturnino Cocho y Ramón Arranz Ortega.

ESPECTACULOS

AVENIDA.—Continua desde las 4.30. «Cuatro en el espacio» (2) y «El mundo perdido» (2).

CALDERON. — A las 4.30, 7.30 y 10.30, «La reina del Chantecler» (3R.)

CAPITOL.—Desde las 4.30, «Adiós a las armas» (3) y «El gafe (3).

CARRION.—Compañía de Rafael Farina. A las 7.30 y 10.30, «Sol de coplas» (2).

COCA.—A las 5, 7.45 y 10.30, «El cabo del terror» (3R.)

CERVANTES.—Desde las 4.30, «Colinas ardientes» (3) y «Juanillo, papá y mamá» (3).

DELICIAS.—Desde las 4.30, «Mi vida en tus manos» (3) y «Tu hijo debe nacer» (3).

GOYA.—Desde las 4.30, «El sindicato del crimen» (3) y «Padres e hijos» (3).

LAFUENTE.—Desde las 4.30, «Esplendor en la yerba» (4) y «Domingo, siempre domingo» (3).

LA RUBIA. — Desde las 4.30, «La corista» (3) y «Pánico en la escena» (3).

LOPE DE VEGA.—A las 4.30, 7.30 y 10.30, «Los derechos de la mujer» (3), estreno, y el complemento «Maravillas de Puerto Rico».

PRADERA.—Desde las 3, «El día más largo» (2).

REX.—Desde las 4.30, «Suspense... hora cero» (2) y «La última bala» (2).

ROXY.—Desde las 4.30, «Marcha o muere» (3) y «Sangre en el rancho» (3).

ZORRILLA.—Desde las 3, «Aventuras de Quintín Durward» (2) y «Diplomático último modelo» (2).

ACTIVIDAD SINDICAL

CONSEJO ECONOMICO SINDICAL COMARCAL EN MOTA DEL MARQUES

Ayer por la mañana, en la Casa Sindical Comarcal de Mota del Marqués, se celebró una reunión preparatoria del Pleno del Consejo Económico Sindical Comarcal de la zona natural "Montes de Torozos", que tendrá lugar hoy en el salón de actos del Ayuntamiento, a las once de la mañana. Dicha reunión estuvo presidida por don Juan Manuel Infante Villapecellín, vicesecretario provincial de Ordenación Económica, asistido del secretario, don Francisco del Palacio Sancho, y concurrieron a ella autoridades locales y sindicales, así como representantes económicos, tratándose los temas más importantes del estudio de "Perspectivas del Desarrollo Económico de la provincia de Valladolid en los próximos cinco años" y aquellas otras cuestiones que afectan a la economía de la comarca natural de "Montes de Torozos".

ARTE Y ARTISTAS

Caja de Ahorros Provincial de Valladolid

SALA DE EXPOSICIONES

Mañana, día 1 de marzo, a las ocho de la tarde, tendrá lugar la apertura al público, en la sala de exposiciones de la Caja de Ahorros Provincial (Duque de la Victoria, número 25), de la exposición de xilografías del artista peruano Julio Camino. En esta exposición presenta veinte xilografías que recogen tipos y paisajes de su país y están realizadas con singular maestría y buen gusto.

La exposición permanecerá abierta hasta el próximo día 9 de marzo, siendo las horas de visita de ocho a diez los días laborables y de doce a dos los días festivos.

SUCESOS

AGREDIDOS

En la Casa de Socorro fueron asistidos:

F. R. H., de treinta y cuatro años de edad, domiciliada en la calle Panaderos, número 67, de contusión en pómulo derecho de carácter leve, ocasionada al ser maltratada de palabra y obra por su esposo, R. R. G.

G. C. A., domiciliada en calle del Prado, número 7, de herida contusa en región parietal izquierda y contusión con hematoma en región frontal y tabique nasal, lesiones producidas al ser agredida por F. G. M.

P. R. B., domiciliado en calle del Val, número 4, de lesiones leves en el pabellón auricular izquierdo, causadas al ser agredido en el transcurso de una riña a la puerta de una taberna por G. M. H., domiciliado en Angustias, número 31.

«La consigna del Evangelio se hace presente con palabras de fuego en el corazón y en el espíritu: «Tuve hambre y me diste de comer».—(M. Lamoot).

VIDA CATOLICA

Mañana, viernes, Vía Crucis para hombres en el Santuario

Mañana, viernes, primero de Cuaresma, comenzará a celebrarse el tradicional ejercicio del Vía Crucis, organizado exclusivamente para hombres. Tendrá lugar en el Santuario Nacional de la Gran Promesa a las ocho y media de la noche en punto. A él quedan invitados los miembros pertenecientes a Acción Católica, así como cuantos hombres deseen acudir.

Se cuenta ya de antemano con que la asistencia sea tan numerosa como se ha registrado siempre. Es acto éste que congrega en el Santuario a tan nutrida concurrencia porque con el espíritu de oración y de penitencia de que está informado el ciclo cuaresmal el hombre vallisoletano se adentra en las conmemoraciones litúrgicas que han de sucederse durante aquél.

Se facilitará a la entrada una hojita que contiene el texto del "Miserere" en latín y en castellano.

SANTORAL

Jueves, 28.— Santos: Román, Macario, Rufino, Justo, Cayo, Cereal, Púpulo, Teófilo y Serapión. La Conmemoración de los Santos Diáconos y Presbíteros de Alejandría. La traslación del cuerpo de San Agustín (obispo) y la beata Beatriz del Este.

Misa de la Feria V, color morado. Prefacio de Cuaresma.

EXPOSICION DEL SANTISIMO

Santiago.—De seis a ocho de la tarde, en que se reza el rosario.

Esclavas.—De ocho de la mañana a seis y media de la tarde, en que se hace el ejercicio y reserva.

Reparadoras. — De ocho de la mañana a seis y media de la tarde, en que se hace el ejercicio.

PP. Jesuítas. — A las ocho de la tarde, con el ejercicio. A las ocho y media, misa.

PP. Dominicos.—A las siete y media de la tarde, seguido de la misa vespertina.

Santuario Nacional. — De cinco y media a ocho de la tarde, en que se hace el ejercicio y reserva.

IGLESIA PENITENCIAL DE JESUS NAZARENO

Todos los días, santa misa a las nueve. Por la tarde, a las ocho santo rosario.

PENITENCIAL DE LAS ANGUSTIAS

Todos los días, misas, de 8,30, 9, 9,30 y 10.

IGLESIA DEL GRUPO «4 DE MARZO»

Todos los miércoles de Cuaresma, celebración bíblico-litúrgica.

Todos los viernes de Cuaresma, misa comunitaria.

Hora: 8.30 de la tarde.

PP. FRANCISCANOS

Durante toda la Cuaresma, ejercicio diario del santo vía crucis. Los viernes, solemne, a las 7,30 de la tarde.

QUINARIO DE LA VERA CRUZ

Por la mañana, misa a las 8,30. Por la tarde, los días 27 y 28 del corriente y 1, 2 y 3 de marzo, exposición de S. D. M., estación, rosario, oración y sermón, a las ocho de la tarde, por don Jesús Alonso Vara, canónigo de la S. I. M., terminando con la reserva de S. D. M.

El día 3 de marzo, domingo, último del quinario, terminará con los cultos de la mañana: Misa a las doce, plática, exposición, estación y reserva.

PP. CARMELITAS (San Benito)

Jueves Eucarísticos de la Adoración Reparadora.

Hoy, por la tarde, a las 7,30, exposición de S. D. M., santo rosario, ejercicio de desagravios y bendición. A las ocho, misa comunitaria.

PADRES CARMELITAS (SAN BENITO)

Jueves Eucarísticos de la Adoración Reparadora.

Hoy, Jueves, a las siete y media de la tarde, Exposición de Su Divina Majestad, santo rosario, ejercicios de desagravios y bendición. A las ocho, misa comunitaria.

Mañana, primer viernes, a las siete y media de la tarde, Exposición de S. D. M., santo rosario, ejercicio de desagravios y bendición. A las ocho, misa comunitaria.

CONFERENCIAS DE SAN VICENTE DE PAUL

(Rama de señoras.)

Este Consejo celebrará Junta general en el Palacio Arzobispal el día 3 de marzo a las doce horas. Se ruega asistan todas las asociadas.

BESAPIE A NUESTRO PADRE JESUS NAZARENO

Mañana, primer viernes de marzo, se celebrará la devotísima y piadosa ceremonia del Besapié a Nuestro Padre Jesús Nazareno en la iglesia penitencial de su nombre.

Esta emocionante ceremonia está hondamente arraigada en nuestra ciudad. Y las amarguras e inquietudes de la hora actual de la humanidad nos piden que con mayor fervor acudamos a pedir al Divino Nazareno, Redentor único y universal, remedio para tantos males y gracias para nuestra santificación a fin de que hagamos un mundo mejor, haciéndonos mejores cada uno de nosotros. Pidámosle también con santa insistencia por las intenciones de su Vicario en la tierra y por los frutos del Concilio. Que cada uno de los peregrinos se acuerde de los demás, pues todos hemos sido ganados y rescatados por la sangre de nuestro Jesús de Nazaret, y todos propongamos evitar el pecado, causa única de todos los males. Si España recibió en esta nuestra ciudad la Gran Promesa de su Reinado, nuestra misma ciudad debe ser más fiel y cristiana para su Reinado en la Patria y en el mundo.

Para el mayor orden y piedad rogamos que los enfermos acudan en las primeras horas de la mañana o primeras de la tarde. La santa misa de comunión será a las nueve. A continuación comenzará la ceremonia del Besapié. La santa misa de enfermos se dirá a la una. El santo rosario público y general se rezará a las seis. Rogamos la mayor reverencia y piedad dentro del templo.

Hermandad del Santo Angel de la Guarda

Con motivo de la festividad del Santo Angel de la Guarda, la Hermandad del Santo Angel de la Guarda invita a todos los hermanos a la misa que en su honor se celebrará en la iglesia de San Martín mañana, día 1 de marzo, a las nueve de la mañana.

Se invita igualmente a los familiares y devotos del Santo Angel.

Mañana, primer viernes de mes

¡Católicos! mañana es primer viernes de mes. Haced una fervorosa comunión, preparados por una buena confesión. No olvidéis la gran promesa del Sagrado Corazón de Jesús, que dijo a Santa Margarita María Alacoque:

«Yo prometo, en el exceso de la misericordia de mi Corazón, que mi amor todopoderoso concederá a todos los que comulguen nueve primeros viernes de mes seguidos la gracia de la perseverancia final; no morirán en mi desgracia y mi Corazón será su refugio seguro en aquel último momento.»

«Boletín Oficial del Estado»

EL DOCTOR GARCIA ESCOLAR, EXCEDENTE

EDUCACION NACIONAL.—Orden por la que se concede la excedencia activa a don Luis García Escolar, catedrático de la Universidad de Valladolid.

Orden por la que se confirma en el cargo de decano de la Facultad de Ciencias de la Universidad de Valladolid, a don Fidel Jorge López Aparicio.

MOVIMIENTO DE TIERRAS

con mototraillas, excavadoras, bulldozers, etc. Trabajos nivelados de excavación, nivelaciones, dragados, caminos, canales.

Agro - Obras, S. A.

Reyes Magos, 2. Telf. 273 23 67

MADRID - 9

anuncios económicos

CADA PALABRA, 0,75 PTAS. - MINIMO, DIEZ PALABRAS

TELEFONOS DE URGENCIA

BOMBEROS	21222
CASA DE SOCORRO	22000
COMISARIA DE POLICIA	21801
RESIDENCIA SANITARIA «ONESIMO REDONDO»	25032
SANATORIO «18 DE JULIO»	22327

Colocaciones

SE PRECISA muchacha todo el día. Razón: esta Administración. Teléfono 22373

Ganados y aves

VENDO extraordinaria novilla, segundo parto, recién parida. Dos novillos de año y uno de 18 meses, muy gordos los tres. Tamariz. Braulio Andrés.

SE VENDE una vaca de siete años y de unos 600 kilos al vivo aproximadamente. Para verla y tratar, en Torrelobatón, con Demetrio Cardillo.

SE VENDEN diez cerdos York, de cien kilos, y un macho de tres años y cuatro dedos de alzada. Verles y tratar en Villasexmir. Rufino García.

SE VENDE un novillo de veinte meses, extraordinario, y una mula de ocho años, alzada cinco dedos, en Serrada. Félix Sanz Martín

SE VENDEN 150 ovejas emparejadas, serranas. Para verlas y tratar en Torrelobatón Julián Puertas Alonso

SOLUCION AL CRUCIGRAMA DE LA QUINTA PAGINA

HORIZONTALES.—1: Or. So. 2: Lam. Sas. 3: Fa. Unificas. 4: Asonama. 5: Cali. Uro. 6: Atico. Aliso. 7: Asa. Anas. 8: Alosara. 9: Carenara. Is. 10: Cas. Sor. 11: As. Ca.

VERTICALES.—1: Faca. 2: Ola. Ata. Acá. 3: Ra. Alisaras. 4: Musicales. 5: No. On. 6: Arina. Asado. 7: Fa. Ar. 8: Simularas. 9: Sacarina. Oc. 10: Osa. Osa. Ira. 11: Osas.

Maquinaria

SEMBRADORAS remolacha. Abonadoras. Rotocultores. Gradas. Púas y de discos. Arados discos. Vertederas reversibles. Remolques. Cultivadores muelles fijos. Desgranadoras maíz. Riego por aspersión. Etcétera. Sanz. Miguel Iscar, 11. Teléfono 23482. Valladolid.

SE VENDEN reparan máquinas trilladoras, segadoras, guadañadoras y toda clase de maquinaria agrícola. Para tratar, con Angel Vaquero. La Mudela.

Varios

REMOLACHEROS. Las mejores semillas, de plena garantía y calidad las encontraréis en la Cooperativa de Cultivadores de Remolacha de Castilla la Vieja. Patatas, alfalfa, maíz. Oficinas centrales en Valladolid. Genera Mola, 8. Teléfonos 22843 y 21782.

ATENCION labradores: Cultivador de cereales y remolacha: Para surcos y líneas apaleadas de tres y cuatro calles, para una o dos caballerías, reja recambiable, en Peñafiel, Luis Cachorro, y Canalejas. D. García.

Ventas

VENDENSE residuos papel. Razón: Teléfono 22-3-73.

CHATARRA y material eléctrico usado vendemos. Razón: Administración este diario. Santa María, 2.

LA COOPERATIVA de Cultivadores de Remolacha de Castilla la Vieja (antes Sindicato Remolachero) ofrece a sus asociados, en las mejores condiciones de calidad y precio, toda clase de abonos nitrogenados, fosfatos y potásicos.

Almacenes en Valladolid, Medina del Campo, Peñafiel, Quintanilla de Onésimo Olmedo, Valdestillas, Medina de Rioseco, Tordesillas, Mojados y Pollos. Entidad colaboradora del Ministerio de Agricultura y del Servicio Nacional del Trigo.

Estos anuncios se reciben en la Administración de LIBERTAD, Santiago, núm. 19, y en las agencias de publicidad.

SGCB2021

NUESTRA Ciudad

El Instituto Nacional de Previsión celebra el LV aniversario de su fundación

CON UN ACTO RELIGIOSO Y ACADEMICO

El Instituto Nacional de Previsión celebró ayer el LV aniversario de su fundación con un acto religioso y otro académico, organizados por la Delegación en Valladolid.

En la iglesia de San Felipe Neri, a media mañana, tuvo lugar una misa, en cuya presidencia de fieles figuraban el director del Instituto en la provincia, don Alfredo Queipo de Llano; el jubilado director, don Manuel Martín Duque; el inspector jefe de Enseñanza Primaria, don Antonio Ibares; el secretario de la Delegación, don José Luis Martín Abril, y otras personalidades.

El señor Queipo de Llano, director del I. N. P., pronunciando el discurso de presentación del acto. En la presidencia, el señor Ibares y el señor Martín Abril.

A la una de la tarde, en el salón de actos de la Escuela del Magisterio, tuvo lugar el acto académico, que presidió el señor Ibares, por serlo de la Junta de Cotos Escolares; el señor Queipo de Llano, director de la Delegación del I. N. P. en la provincia; el secretario, señor Martín Abril (don José Luis); el director de la Escuela de Maestros, don Isidoro Salas; el funcionario del Instituto, don Flaviano Gómez, y otras personalidades.

Comenzó la sesión con unas palabras del señor Queipo de Llano para significar la fecha conmemorativa, y recordando cuán grande expansión tiene en la actualidad la obra que nació, en modestas proporciones, con el histórico decreto sobre Previsión que firmó Alfonso XIII.

Recuerda la vinculación que asiste al Instituto con la Escuela, su labor cooperativa con los escolares y sus profesores.

Hace el elogio de los funcionarios que en este acto reciben distinciones por llevar veinticinco años sirviendo a la empresa, y asimismo ensalza la labor de la profesora que poco después, con los dos primeros, recibirá un galardón, porque todos tres se han hecho acreedores a la Medalla de Previsión Popular, en sus distintas categorías, por el celo demostrado en sus deberes.

El discurso del señor Queipo de Llano fue muy aplaudido.

Seguidamente fueron leídos los nombres de funcionarios, maestros y escolares galardonados con diferentes distinciones:

Medalla de Plata de la Previsión Popular, a don Diego Simón Alvarez, funcionario del Instituto Nacional de Previsión.

Medalla de Bronce de la Previsión Popular, a don Daniel Pérez Fernández, funcionario del Instituto Nacional de Previsión.

Medalla de Bronce de la Mutualidad Escolar, a doña Antonia Vicente Cuadrillero, maestra-directora de la Mutualidad Escolar «Joaquín Costa», de Valladolid.

Premios a maestros concedidos por el Instituto Nacional de Previsión:

Don Angel Jiménez Rodríguez, de El Carpio; doña Sara Zurro Navazo, Simancas; don José A. Jiménez Muñoz, San Miguel del Pino; doña Brígida Marcos Gutiérrez, Lomoviejo; doña Teodora del Amo Asensio, Castromonte; don Basilio Sanz González, Simancas; doña María Carmen Losada Antón, Torrelobatón; don Amador Sarmentero Sánchez, Peñafiel; doña Fira Cascajo Sandoval, Vega de Valdetronco; doña María de los Milagros Nieto Miguélez, Matapozuelos.

Subvenciones a Cotos Escolares:

Coto Escolar «La Rinconada», de San Miguel del Pino.

Coto Escolar «San Lucas Evangelista», de San Pedro de Latarce.

Coto Escolar «San José Obrero», de Valladolid.

Premio a huérfano de funcionario del Instituto Nacional de Previsión:

María de los Dolores Muñoz de la Espada Mora, de Valladolid.

Premios a maestros, concedidos por la Comisión Provincial de Mutualidades:

Doña Pilar Martínez Torres, de La Parrilla; don Marcelino Yáñez Castán, de Villafuerte de Esgueva.

Recompensas a niños mutualistas, concedidas por el Instituto Nacional de Previsión:

Adalia Lucas Sampedro, de Alaejos; Francisco Javier Frutos Fradejas, de Alaejos; Carmen Vaca Pérez, de Arrabal de Portillo; Félix Aranda Gómez, de Arrabal de Portillo; Miguel Angel Sinovas Tranque, de Arrabal de Portillo; Fernando Rodríguez Madroño, de Arroyo de la Encomienda; María Rosario Muñoz Molpeceres, de Bahabón de Valcorba; Pedro Alvarez Lozano, de Calabazas; Julio Calleja Rodríguez, de El Carpio; Francisco José Rodríguez Galindo, de Castromonte; María Pilar Cortés del Amo, de Castromonte; Santiago Calvo Modroño; de Castronuño; Gregoria González Castell, de Castronuño; Antolín González Escudero, de Castroverde de Cerrato; Consuelo Ruiz Escudero, de Castroverde de Cerrato; Antolín Caballero Rodríguez, de Cigales; José Luis del Caz Gil, de Cogeces del Monte; Roberto López Ruiz, de Corrales de Duero; Adela Martín Rodríguez, de Fresno el Viejo; María Isabel Ruiz Sáez, de Fuente el Sol; Donina González Hernando, de Geria; Exiquio Rodríguez Alonso, de Geria; Pilar Arranz de Fritos, de Laguna de Duero; José Arranz Martín, de Laguna de Duero; María Sagrario Andrés Ochoa, de La Parrilla; Máximo Andrés Ochoa, de La Parrilla; María Gloria Bayón Navarro, de La Seca; Bernardino Sacristán Moyano, de La Seca; Segundo Vicente Tesorero López, de Lomoviejo; María Dolores López Gil, de Matapozuelos; María Agustina Pardo Aguado, de Mayorga de Campos; Consuelo Llorente Sanz, de Medina del Campo; Julio Hernández Trejo, de Medina del Campo; Purificación Cantalapiedra Pariente, de Mojados; Balbino García Alvarez, de Mojados; Josefina García Vázquez, de Monte de San Lorenzo; María Carmen Pozo Sanz, de Montemayor de Pililla; José Luis Gómez Gómez, de Montemayor de Pililla; Angel Luiz López Alonso, de Mota del Marqués; María Pía Gallego Rodríguez, de Mota del Marqués; María José Bergaz Piedras, de Nava del Rey; Tomás Carromero Martín, de Olmedo; María Luisa Martín Campelo, de Pedrajas de San Esteban.

Segundo García Mate, de Pedrajas de San Esteban; Concepción Reyes López, de Peñafiel; Rafael Sanz Guerrero, de Peñafiel; Adela de la Fuente Peña, de Peñafiel; Angel Senovilla Muñoz, de Portillo; Rosario Martín Carrión, de Pozaldez; Santiago Llanos Sanz, de Pozaldez; Eliso Sánchez González, de Ramiro; José Antonio Fonseca González, de Rueda; Pilar Peña Martínez, de San Bernardo; Rafael Cerezo Martínez, de San Llorente; María Angeles Tapia Veganzones, de San Miguel del Pino; Sergio Martín Martín, de San Pablo de la Moraleja; Luis Enrique Domínguez Prieto, de San Pedro de Latarce; José Luis Fernández Prado, de San Vicente del Palacio; Juana Saéz Sáez, de San Vicente del Palacio; Inmaculada Martínez Alonso, de Simancas; Angel Gutiérez Hervada, de Tordesillas; Felipa Redondo García, de Tordesillas; Milagros Puerta Alonso, de Torrelobatón; María Lourdes Trigueros Peinador, de Torrelobatón; Justiniano Rebuel Gordoncillo, de Torrelobatón; Teodosio Gómez Gómez, de Torrescárcela; María Adoración Martín González, de Torrescárcela; Jorge José Rodríguez Lozano, de Urueña; María Angeles González Mayo, de Valoria la Buena; Santiago Díez Romero, de Valoria la Buena; María Carmen de las Torres de la Orden, de Valladolid; María Luisa Nieto Verdugo, de Valladolid; María Socorro Alvarez Tabarés, de Vega de Valdetronco; María Rosario Coloma Casado, de Villafuerte de Esgueva; Francisco Javier Sancho Amo, de Villafuerte de Esgueva; María Milagros Pardo Martínez, de Villagómez la Nueva; José Manuel Hernández Díez, de Villalba de los Alcores; Primitiva Ortega Rodríguez, de Villamarciel; Gaspar Ignacio Martínez Gullón, de Villamarciel; Rubén Fernández Fernández, de Villardefrades.

Al terminar la relación de acreedores a premios y distinciones, el funcionario don Diego Simón Alvarez pronunció unas palabras, en nombre propio y de sus compañeros que recibieron la Medalla de la Previsión, para agradecer esta distinción.

INTERVENCION DEL SEÑOR IBARES

Finalmente el señor Ibares pronunció elocuentes palabras en las que, con gran calor, ensalzó la virtud de la previsión y lo acertadamente que se insiste en los escolares sobre ésta, ya que entre los demás elementos formativos ocupa un lugar importante y es mérito del Instituto el mantener estrecha cooperación con maestros y escolares, y gran mérito también el de los profesores que comprende la utilidad de estas prácticas y el gran contenido social que se incluye en las modalidades de cotos escolares y se entregan con entusiasmo a fomentar en sus alumnos, entre las demás virtudes, la del ahorro.

El discurso del señor Ibares fue muy aplaudido.

En el acto del reparto de premios, celebrado en la Escuela Normal del Magisterio, se repartieron folletos y propaganda de los Seguros Dotales, de las Mutualidades Escolares y de los Cotos de Previsión, a los alumnos del Magisterio y al público que llenaba el salón.

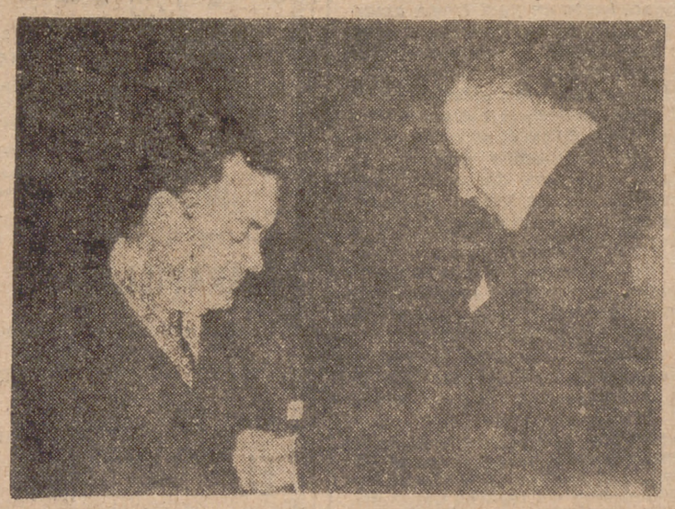

El señor Queipo de Llano imponiendo las Medallas de la Previsión Popular.

CASI TODOS LOS DIAS por L. C.

LA LAGUNA DE LAGUNA.—Ayer tarde estuvieron en la Redacción dos señores, de Laguna de Duero. Hablaron de agricultura, de lo mala que está la vida y de todo eso que se dice siempre para terminar cortando trajes a la gente. Pero, como no podía menos de suceder, sacaron el tema de la desecación y saneamiento de su gran lavajo, peligro inveterado, milenario, para la población del gran pueblo vecino:

—Si ustedes quisieran...—fue su argumento.

¿Qué quieren que hagamos los periodistas, una vez terminado el escrito o el comentario? Entiendo que se modesto "mar" que hace años llegaba a la carretera de Madrid—había que protegerla con sacos los años de grandes lluvias—debe desaparecer y que a la larga—muy a la larga, eso sí—más o menos pronto, el Municipio de Laguna tendrá un terreno de su propiedad, pero muy ácido, que al cabo de enmiendas y mejoras producirá mucho, porque los agricultores "laguneros" son unos hortelanos con ribetes de artistas. De lo que no tengo buena idea es de cómo podrá desaparecer el agua, si es que alguna vez se lanza alguien a sanear la zona y rescatar unas tierras que tardarán en engranarse a cultivos normales; mas un día u otro acabarán por ser unos predios tan buenos como los que vemos al pasar en tren o en coche por aquellos alrededores, tan bonitos como los de las huertas valencianas.

—La laguna de Laguna de Duero fue, por lo visto, mal saneada hace muchísimo tiempo. No tengo buena memoria de cuándo fueron hechas las obras. Sé únicamente que por falta de generosidad, por tacañería o por ausencia de buenas relaciones con el Banco de España, el lavajo no pudo limpiarse en condiciones de normalidad ni ser agotado. La laguna actual es sólo un poco más pequeña que la antigua, y así estamos, esperando que cualquier día uno de los muchos organismos del Estado tome a su cargo la tarea y resuelva en un dos por tres un problema tan grande para nosotros—dijo uno de los visitantes.

Por lo que se ve, están planteados dos problemas con una solución. Los problemas son: sanidad a todo evento, con guerra a muerte alevosa a los mosquitos, y recuperación de una, dos, tres, ocho hectáreas, o las que sean, para rellenarlas de otras tierras cercanas—tarea de chinos—o un sistema completo de buenos drenajes, con final cercano al cuartel de la Guardia Civil, mirando a la carretera, que es por donde opinan los vecinos que desagua la laguna, por no ¿cuánto, si por uno, por dos o por más millones de pesetas.

Lo evidente es que como los tacaños gastan dos veces, parece que hay una tubería que va a mucha profundidad, está sucia por mala conservación y además es, por lo que dicen, pequeña para la función a que estaba destinada. Si es verdad, habrá que sustituirla. Sin embargo, tengo la seguridad de que es globalmente una cuestión que no está tan abandonada como se cree. Ni mucho menos.

Calle de Santiago

Por Juan Jesús Rodero y Ricardo Ruiz, con fotos de Carbajal

La imposibilidad del T. E. U.

Ayer publicábamos una entrevista con el director del T.E.U. del Colegio Mayor «San Juan Evangelista», Alfonso Diz, donde cruzábamos la pregunta de las dificultades de representación y lectura de las obras de autores españoles, con su correcta respuesta, que nos pareció un poco exagerada, como es el que estos autores españoles, cuyos nombres no citamos porque lo haremos más adelante, prohiben terminantemente el que sus obras sean leídas y menos representadas.

Pues bien; nos limitamos a transcribir la contestación, y recordando ayer que el T.E.U. de Distrito estaba ensayando la obra de Alejandro Casona «Prohibido suicidarse en primavera» al encontrarnos con el jefe del Departamento de Actividades Culturales del S.E.U., le hemos preguntado que si por fin la ponían en escena para la festividad de Santo Tomás de Aquino, y la respuesta no ha podido ser más desalentadora:

—Lo siento, pero no habrá representación; Casona lo ha prohibido.

—Pero ¿habréis hecho algo?

—Sí.

—¿El qué?

—El pedir autorización para leerla, cosa difícil.

—¿Pues?

—Casona ha prohibido la lectura de su obra «La dama del alba» al T.E.U. del «María de Molina».

—¿No ha sido leída hace unas semanas esta misma obra?

—Creo que sí; pero los padres mandan en los hijos.

—Hasta que éstos se rebelen; y mientras sigamos viendo teatro de autores extranjeros y aceptándole como bueno, no podremos ver ni una sola obra de autores españoles buenos, por un ridículo orgullo. ¡Otra vez será!

La subida de las patatas

El tema está en las bocas de todas las amas de casa. ¿Qué ha ocurrido con las patatas? En menos de una semana, han aumentado en casi el cien por cien de precio. El kilo, que antes valía 3,50 pesetas, ha subido hasta 6,50. Naturalmente, los vendedores tienen para ello sus razones, como las tienen los mayoristas, y como la tendrá... quien sea. Pero el hecho concreto, evidente, es ese: un aumento de casi el doble de precio por kilogramo.

—¿Motivos de esta subida? —hemos preguntado.

—Este aumento ocurre siempre en esta época del año. Es una derivación lógica del mercado. Las patatas que hasta ahora se han estado vendiendo en Valladolid eran procedentes de las cosechas de estas tierras. Ahora, se agotan las existencias, disminuye la mercancía y el precio aumenta. Puede que sigan subiendo, incluso, hasta que lleguen las cosechas levantinas. Ya digo que es una cosa lógica en todo mercado. Disminuye el producto, aumenta el precio.

Bien, pues este es el razonamiento. Aquí, le tienen ustedes. Explicada la subida de todos los años, en un producto de tanto consumo. Ahora, a esperar la normalización del mercado y de los precios, por tanto. Pero, antes..., y como final, cabe preguntar: ¿justifica esa razón la subida? Los agricultores, los hombres del campo—productores más que comerciantes—, habrán vendido con arreglo a estos precios?

Los socavones de nuestra ciudad

Y volvemos de nuevo a poner en primer plano a los socavones de nuestra querida ciudad, que no quiere perderse el lujo de seguir siendo la segunda en la clasificación general, lo creemos nosotros, de socavones y otras aventuras del pavimento, como lo es ya de la clasificación de Liga balompédica, ya que los dos equipos vanguardistas son madrileños. Nuevos socavones cerca de los lugares recién reparados. Uno de ellos, en la calle de Mantería, a unos seis metros del que hubo anteriormente y que cada día va profundizándose más y más, y los otros, en la Plaza Circular, donde van apareciendo amagos por todo el pavimento, que ponen al descubierto las bien colocadas piedras que hace unos años colocaron con tan buena voluntad los obreros municipales.

Ventana indiscreta

LUIS VELA, LA HERMOSA VOCACION DE LA ESPERANZA

Por JOSE MIGUEL ORTEGA

Ese rayo que la luz inaugura para cada uno en cada amanecer brota temprano en la vida de Luis Vela.

Esa luz que enciende las fachadas, que desvanece las sombras y que deja al mundo el beso ilusionado pero esa luz que abarca dichas, sonrisas y esperanzas no se tiende sobre todos.

Hay mentes ausentes de ella, débiles. Hay personas sumidas en el abismo de la incomprensión; hay personas dolidas en su depresión moral.

Para ellas la luz es tibia, sin fuerza...

Y allí, Luis Vela, desde las nueve de la mañana, vive en el Sanatorio mental infantil de San Juan de Dios las horas difíciles de las mentes que en su tierno desarrollo han quedado taradas.

Lucha con fe por dar calor a las sonrisas infantiles, por hacer como los nuestros sus movimientos y sus palabras.

Son diez horas las que en San Juan de Dios, en el Instituto de Higiene Mental, en el Sanatorio de Palencia, en el Igualatorio «18 de Julio» y en las consultas de su domicilio entrega a los enfermos.

Son muchas...

Y el esfuerzo, también. Es mucho el tiempo que ha de mantener una sonrisa de comprensión, y muchas, sí, las frases de amistad y aliento.

Y muchos son los momentos henchidos de hermosa vocación que han de soportar amargura ante la irremediable dificultad, ante la oscuridad plena y que a la vez han de vivir intensamente la satisfacción de haber devuelto a unos ojos el privilegio de la expresión feliz y de haber posado la paz en el de-

sasosiego de la incomprensión.

[illegible] tud que sólo se comprende viéndola.

Mientras, en las pocas horas que su jornada le permite, es un padre abiertamente feliz.

Muchas mañanas de domingo pasea orgulloso entre la gente con su esposa y sus hijos, esos nueve brotes de Dios que tienen todo su cariño.

Cuántas veces contemplan silenciosos el milagro que un día fue ilusión y tuvo nombre... Recuerdan el primer llanto de cada uno de ellos, la primera palabra pronunciada que tanto ansiaban escuchar; cuántas veces sonríen y la esperanza se ensancha por su pecho.

Después de que cenó con los pequeños y tal vez dejó en el cine, con su esposa, las preocupaciones que fue admitiendo todo el día, Luis Vela permanece aún leyendo en la cama.

En su pasado, la gratitud de los hombres, y en su futuro, la serena felicidad de saber que la vida es sólo un tránsito. De poseer un concepto muy espiritual de ella y de sentirse contento de estar más cerca del final.

Porque mientras amasa el amor en la difícil tahona del presente, masticando entre las migas de satisfacción las otras amargas del dolor, sabe de la meta cierta que aguarda en algún sitio.

Por eso, Luis Vela, un hombre, un hombre más de los que ansían en el mundo ese rayo de luz que les inunde de ilusión, es feliz contemplando a su mujer y a los nueve hijos —nueve brotes de Dios—, en los que tiene un poco de lo poco que un gran hombre sabe que es.

Por eso Luis Vela es feliz, sin ambiciones materiales. Porque mañana algún rayo de luz podrá inaugurar de esperanza y fe una mente ausente de ellas y un corazón dejará en los labios de la vida la gratitud que sólo viviéndola se sabe...

Mientras, la noche se hizo ya, y en su seno se augura un nuevo día que encenderá fachadas y pondrá en el mundo su beso ilusionado.

SGCB2021

INFORMACION LOCAL

Jefatura Local del Movimiento

Celebrándose el próximo día 4 de marzo la conmemoración del XXIX aniversario de la fusión de Falange y las JONS, todos aquellos afiliados a esta Falange local que deseen asistir a dichos actos pásense cualquier día laborable, de diez a dos, por la Jefatura Local para retirar las localidades.

A la terminación del acto del teatro habrá un servicio de autobuses para trasladar a cuantos camaradas lo deseen al Cementerio para ofrendar una corona de laurel en el mausoleo de Onésimo Redondo. ¡Presente!

Homenaje a don Francisco Fernández-Prida

Con motivo de haber sido nombrado decano del ilustre Colegio Notarial de Valladolid don Francisco Fernández-Prida y Díaz de Mendoza, sus compañeros, condiscípulos y amigos han organizado en su obsequio un almuerzo de homenaje, que se celebrará el próximo día 2 de marzo, a las dos de la tarde, en la Parrilla del Círculo de Recreo.

Los organizadores de este homenaje esperan de los múltiples amigos del señor Fernández-Prida su asistencia al mismo en unión de sus esposas, pudiendo obtenerse las oportunas tarjetas en dicho Círculo de Recreo o en el Colegio Notarial.

Junta Provincial de Información, Turismo y Educación Popular

Como venía siendo anunciado días pasados, la Junta de Información, Turismo y Educación Popular ha organizado para el próximo domingo, día 3 de marzo, la tercera excursión desde la provincia a la capital, en la que los vecinos de Mota del Marqués, Vega de Valdetronco y Tordesillas tendrán ocasión de visitar detenidamente nuestra ciudad, conociendo sus más interesantes lugares históricos y artísticos.

En el programa trazado para dicha interesante jornada no se ha omitido tampoco la no menos interesante visita a la factoría ENDASA, una de las más importantes de nuestra ciudad, y complementará el programa una fiesta que ofrece la Junta a los participantes en esta excursión.

Los billetes para tomar parte en ella pueden adquirirse en los Ayuntamientos respectivos, a los siguientes precios: Desde Mota, con almuerzo, 130 pesetas; sin él, 60 pesetas. Desde Vega, con almuerzo, 120 pesetas; sin él, 50. Desde Tordesillas, con almuerzo, 105 pesetas; sin él, 35.

Caja de Ahorros Provincial

Sorteo mensual entre los impositores correspondientes al mes de enero, celebrado en el mes actual:

Premio de 1.000 pesetas a la libreta ordinaria número 10.369, de Central.

Premio de 1.000 pesetas a la libreta ordinaria número 5.036, de Torrelobatón.

Premio de 500 pesetas a la libreta ordinaria número 15.107, de Central.

Premio de 250 pesetas a la libreta infantil número 696, de Central.

Premio de 250 pesetas a la libreta infantil número 3, de Pedrajas de San Esteban.

Premio de 200 pesetas a la libreta infantil número 37, de Villafrechós.

Premio de 200 pesetas a la libreta infantil número 2.648, de Central.

Intervención de Hacienda

DIAS DE PAGO DE LAS CLASES PASIVAS DEL ESTADO, CORRESPONDIENTE AL MES DE FEBRERO

Día 1 de marzo: Montepío Militar, Montepío Civil y jubilados.

Día 2: Jefes, oficiales y tropa.

Día 4: Todas las nóminas y retenciones.

TEATRO MUSICA CINE

Frente de Juventudes

CINE

Dedicada a los socios protectores, socios de la Agrupación Deportiva Aguilas, afiliados y familiares, se proyectará hoy, jueves, la película titulada "Suprema confesión". Esta película estará acompañada de un complemento.

Cine-Forum La Salle

Hoy, jueves, a las siete y media, tendrá lugar en el salón de actos del Colegio La Salle la proyección de la película "El techo", de Vittorio de Sica, tercera del Ciclo Italiano que el Colegio ha organizado. Hará su presentación don Félix González Ferrández.

Cine-Club del SEU

Mañana, día 1 de marzo, a las 10,45 de la noche, en el Cinema Roxy, el Cine-Club del S. E. U. proyectará la realización de Henry Kass "Las últimas vacaciones", protagonizada por Sir Alec Guinnes.

Hermandad de Alféreces Provisionales

Mañana, 1.º de marzo, a las veinte horas, y organizado por la Sección Juvenil, en el local de la calle Muro, número 7, habrá una proyección cinematográfica de tipo deportivo, comentada por un entrenador.

Están invitados todos los hijos de alféreces provisionales para que asistan a dicha proyección.

Escuela Técnica de Peritos Industriales

PROYECCION DE DOCUMENTALES

Hoy, jueves, por cesión del Instituto Británico, se proyectarán en esta Escuela un conjunto de películas sobre centros de energía nuclear e industrias de la lubricación. Estas películas son en versión original inglesa.

La sesión dará comienzo a las siete y media de la tarde.

ULTIMA HORA DEPORTIVA

Folledo vence al holandés Jamd Voss a los puntos

BARCELONA, 27.—En el Gran Price se ha celebrado esta noche una reunión de boxeo, en la que el combate principal estuvo a cargo de Folledo y el holandés Jamd Voss, campeón de los pesos medios de su país.

El público abarrotó el local y un gran número de aficionados no pudo entrar por haberse agotado las localidades.

Folledo venció a los puntos.

Copa Europea de Selecciones

Francia eliminó a Inglaterra

PARIS, 27. — En partido «de vuelta» de la primera ronda de la Copa de Europa de selecciones nacionales, Francia ha derrotado a Inglaterra por cinco tantos a dos. Al descanso se llegó con ventaja gala de 3-0.

Como los dos equipos empataron a un tanto en el partido «de ida», en Sheffield, Francia se califica para la segunda ronda eliminatoria.

Asistieron al encuentro unos 50.000 espectadores.—Alfil.

Teatro Lope de Vega

"El pescador y su alma"

Por el T. E. U. de Medicina

En favor del Patronato de Niños Anormales, en el Teatro Lope de Vega fue representada ayer, en sesión de tarde y en adaptación, la obra de Oscar Wilde, "El pescador y su alma", según versión ideada por Fernando Urgellés (que ha colaborado además en la representación como director y como intérprete), en forma que participa de narración, representación y ballet. La obra lleva ilustraciones musicales de don Pedro Aizpurúa, maestro de Capilla de la Catedral, y está patrocinada por el TEU de Medicina y el Colegio Mayor "Santa Cruz".

Es «El pescador y su alma» la expresión en las tablas de un cuento concebido con contenido de aspiraciones transcendentes, y que podría centrarse, en pocas palabras, en la exaltación del valor del amor, con la lección de que el amor está sobre la riqueza, la sabiduría y el poder.

El cometido de expresar todo esto, a lo largo de numerosos cuadros plásticos, que siguen la narración que va haciéndose por uno de los artistas, fue llevado a ritmo de suficiente lentitud para su mejor entendimiento, mediante un grupo de actores que simultáneamente lo son de ballet. Las partes más poéticas son subrayadas con la danza, y en esto se declaró muy impuesta María Elena Iribarren, sin desmerecer en la calidad interpretativa como actriz. Junto a ella, Miguel Angel Lorenzo, con Fernando Urgellés (éstos en los principales papeles masculinos). Fidel G. Enterría como narrador. Y en los restantes cometidos, Conchita Franch, Mercedes Guillamón, Enrique de Miguel, Juan José C. Omist, Francisco G. Rosado, Luis H. Luzuriaga y Julio Serrano. Cooperaron al éxito el Coro del Colegio Mayor "Santa Cruz" y el de la Compañía de María, así como también participaron en la grabación musical Antonio de la Hera, A. Trapote, Nicolás Reinoso, Justo Chico y "La Voz de Valladolid". Ayudantes de dirección, Elena Iribarren y Justo San Miguel. Decorados, Saturnino Barroso y Manuel G. de la Concha. Actores y adaptador fueron muy aplaudidos y reiteradamente.

LUIS A.-VILLALOBOS

"Los golfos", de Carlos Saura

En sesión presentada por el Cine-Club del SEU y la Cátedra de Cinematografía

El Cine-Club del SEU y la Cátedra de Historia y Estética de la Cinematografía presentaron anoche el estreno en Valladolid de la discutida y comentada "Los golfos", de Carlos Saura. El público respondió plenamente, llenando por completo el local. Buen síntoma.

Fue exhibido primeramente el cortometraje "Maravillas de Puerto Rico", de Henry Coster, un mal film turístico-documental, torpe, rebuscado y vulgar hasta la exageración. Después, en el entreacto, el director de la Cátedra de Cine, don Luis Suárez, pronunció unas palabras excusando la presencia de Carlos Saura y presentando brevemente la película, que fue muy aplaudida tras su proyección.

«LOS GOLFOS».—Quizá sea interesante, como preámbulo, decir que este film ha sido escrito además de por el propio Saura, su realizador, por escritores de la talla e inquietud intelectual de Mario Camus —director de la última promoción de la E. O. C— y Daniel Sueiro. Esto, junto con la conocida ideología cinematográfica de Saura, puede valer, primeramente, para justificar la línea y la intención del film. «Los golfos», argumento, es una obra impregnada de tristeza, de fatalismo, de españolismo, de autenticidad, de rigor documental y sobre todo de crítica social. La película no es de ahora, la película resulta vieja, trasnochada —se ha dicho—, pero es curioso observar cómo estas mismas directrices son las que parece seguir el nuevo cine español, el cine joven e intelectual, a juzgar por las muestras conocidas hasta la fecha. Prueba ello, «a priori», dos cosas: una, la tremenda influencia de Saura —no tanto por su película como por otras circunstancias— en las jóvenes promociones de cineastas; y otras, que, efectivamente, el nuevo cine español puede resultar, a la postre —y pese a sus evidentes inquietudes— un cine con atraso de quince o más años en relación con otras cinematografías europeas. Admitamos ésto como premisa fundamental: en la película de Saura, hay más neorrealismo, más, muchísimo más, que técnica, estilo, asunto y maneras «nouvella vague». Desde este punto de vista —admitiendo el retraso de su estilo— debe juzgarse la película, pero sin que ello signifique demérito, sino circunstancia.

La película de Carlos Saura es una película importante en el cine español. Una película que hay que unir a esa otra corta lista de títulos firmados por Berlanga, Bardem, Ferrari y alguno más. Saura nos plantea el problema de frente, desde el arranque. Saura, con una cámara portentosamente viva, nos ofrece un mundo —el del suburbio, el de la delincuencia— y unos personajes que arrastran con formal vigor hacia la pendiente su frustración innata. Sólo les queda la ilusión, la pequeña ilusión, rota, deshecha, de modo casi cotidiano, hasta un final triste, amargo, dolorosamente realista. Saura ha acertado casi siempre en los personajes. No sólo en su aspecto físico, sino en su descripción psicológica. Es lástima, por ello, que estos personajes queden tan aislados, tan efectistamente aislados, del resto del suburbio y de sus circunstancias personales. No, aquí no han acertado ni el director ni los guionistas, que por otra parte han hecho prodigios de captación en ese cine auténtico, de puro documento, que nos da el escenario, el ambiente, los personajes secundarios, los paisajes desolados, las grandes áreas industriales de los mercados, la vulgaridad y el sexo de esas salas de baile.

En Saura hay un gran director, con talento creador, con vigor narrativo, con sensibilidad e inteligencia para afrontar cualquier clase de cine importante y trascendente. Su pega es que sólo presenta un lado de la cuestión, una versión unilateral del problema social. Con todo, pueden cifrarse en Saura muchas esperanzas. Habrá que ver sus nuevas películas.

Mención especial merece la extraordinaria labor de cámara, la fotografía gris, triste, cansina, que da la imagen, la acertada utilización de la banda sonora y el montaje. También la interpretación de todos los componentes del reparto, que si desiguales en muchos momentos, mantienen con eficacia los personajes requeridos por el director.

J. J. RODERO

T. I. V. E.

DOMINGOS EN LA SIERRA

Están a la venta los billetes para la excursión del domingo, día 3 de marzo.

Oficina del T. I. V. E., calle Muro, 7. Teléfono 22340, de siete a nueve.

¡La crítica de España es unánime en el aplauso!

«A B C».—Un grato espectáculo visual con un admirable equipo de actores.

«LA VANGUARDIA ESPAÑOLA».—Sara Montiel ha respondido a lo que de ella se esperaba, considerándola como la mejor de las películas realizadas por ella.

«EL COMERCIO».—Mario Montuori ha sabido retratar a la artista de una forma perfecta, como hasta el presente no se había hecho.

¡¡¡SEGUNDA SEMANA DE EXITO SENSACIONAL!!!
A las 4,30, 7,30 y 10,30
— en el —
TEATRO CALDERON
(MAYORES)

HOY estreno en
TEATRO lope de vega
A LAS 4,30, 7,30 y 10,30

Divertida... Alegre... Pícara... ¡¡Una película española de la última hornada!!

JAVIER ARMET MARA CRUZ

Para mayores

Localidades en taquilla hasta el domingo

Los derechos de la mujer

JOSE LUIS LOPEZ VAZQUEZ · JOSE SODAL
AMELIA DE LA TORRE · ANTONIO PRIETO
ANTONIO GARISA · UNA CANALEJAS
EULALIA SOLDEVILA · "NIKO"

JOSE LUIS SAENZ DE HEREDIA

Complemento:
MARAVILLAS DE PUERTO RICO (Color)

AVENIDA
VIERNES, SENSACIONAL ESTRENO
EL DIABOLICO DOCTOR MABUSE
NADIE LE CONOCE, NADIE LE HA VISTO; PERO TODOS SUFRIRAN SU TERRIBLE PRESENCIA
¡VUELVE EL DIABOLICO DOCTOR MABUSE!

Yul Brynner - Sal Mineo - Madlyn Rhue
Un reparto sensacional, en la película que narra la historia de una fuga tan apasionante como violenta
UN FILM MAGISTRAL EN SU GENERO...
FUGA DE ZAHRAIN
UN FILM PARAMOUNT EN CINEMASCOPE Y TECHNICOLOR
Un film extraordinario que estrenará simultáneamente el sábado ROXY y CARRION
(APTO PARA MENORES) — Se despachan localidades para sábado y domingo

Teatro CARRION
Hoy y mañana, a las 7,30 y 10,30
PRESENTACION de
RAFAEL FARINA
(EL REY GITANO)
con su formidable espectáculo de arte español
SOL DE COPLAS
con la actuación especial de las famosísimas voces de la radio y la televisión
HERMANAS ALCAIDE
y un plantel de primerísimas figuras de la escena
(PARA TODOS LOS PUBLICOS)

ROXY
HOY: Desde las 4,30
Dos últimos días
Marcha o muere
Stewart Granger, y
Sangre en el rancho
Jeff Chandler
(Mayores)

REX
HOY: Desde las 4,30
Suspense... hora cero
por Dana Andrews
La última bala
Scope-Color
por James Stewart
(TOLERADAS)

LAFUENTE
HOY: Desde las 4,30
¡Ultimos días!
ESPLENDOR EN LA YERBA - Color
Natalie Wood, y
DOMINGO, SIEMPRE DOMINGO
por Alberto Sordi
(Mayores)

GOYA
HOY: Desde las 4,30
El Sindicato del crimen
por May Britt
Padres e hijos
por Vittorio de Sica y Antonella Lualdi
(Mayores)

CINEMA LA RUBIA
HOY: Continua desde las 4,30
LA CORISTA
con MARUJITA DIAZ
COLOR, y
Pánico en la escena
(Mayores)

Cinema Coca
5 - 7,45 - 10,30
ENORME EXITO
EL CABO DEL TERROR
GREGORY PECK
ROBERT MITCHUM
(Mayores)

CINE AVENIDA
HOY: Continua desde las 4,30
ULTIMO DIA
Cuatro en el espacio
TECHNICOLOR
Caballeros de la época moderna lanzados a la conquista del espacio, y
EL MUNDO PERDIDO
(Toleradas menores)

CALDERON
A las 4,30, 7,30 y 10,30
SARA MONTIEL en
LA REINA DEL CHANTECLER
EASTMANCOLOR (Mayores)

PRADERA
Desde las TRES
¡ULTIMOS DIAS!
¡4.ª SEMANA TRIUNFAL!
de la mejor película del año
El día más largo
con el reparto más colosal de la historia del cine
Pases película: 3,10, 6,20 y 9,35
(MENORES)

CAPITOL
Desde las 4,30
¡ULTIMO DIA!
ADIOS A LAS ARMAS
Rock Hudson - Jennifer Jones
CinemaScope - Color De Luxe
EL GAFE
José Luis Ozores
Antonio Garisa
(Mayores)

ZORRILLA
Desde las TRES
La más emocionante y espectacular película de aventuras en CinemaScope y Eastmancolor
Aventuras de Quintín Durward
Robert Taylor - Kay Kendall
Complementada con la divertidísima comedia cómica de ambiente moderno
Diplomático último modelo
Norman Widson - Belinda Lee
(MENORES)

Amor... Intrigas... Halagos... Mentiras...
Pero ella sólo amó a quien lo merecía

INMINENTE ESTRENO

CERVANTES
Desde las 4,30 - ULTIMO DIA
COLINAS ARDIENTES
Scope-Color
Tab Hunter y Natalie Wood, y
Juanillo, papá y mamá
Conrado San Martín
y Lina Rosales — (Mayores)

SGCB2021

20

BIOGRAFIA HUMANA Y ARTISTICA DE

GRETA GARBO

Por Friliol Billquist

De un reciente libro de "PLAZA & JANES" autorizada su reproducción a LIBERTAD

Regreso a la patria añorada: ¡Suecia!

--¿Qué opina usted de sus películas? --Siempre tengo una disilusión cuando las veo terminadas.

Dio una hora de partida falsa y reservó su billete a nombre de Alice Smith. Con ayuda de una peluca negra y gafas oscuras logró mantener su incógnito hasta Chicago, donde un actor cinematográfico la reconoció y sacó provecho de su descubrimiento comunicándoselo a la Prensa. Así, pues, cuando el tren llegó a Nueva York, el andén era un hervidero de periodistas, todos en busca de unas gafas oscuras y una peluca negra. Pero no vieron a Alice Smith.

De hecho, ésta se había apeado unas estaciones antes de Nueva York y tomado un coche para dirigirse a la ciudad. Los periodistas recorrieron todos los hoteles imaginables, pero miss Smith había desaparecido. En realidad, estaba alojada en el mismo hotel donde ella y Stiller se habían hospedado al llegar a Nueva York. De esta suerte, mientras los periodistas se limitaban a buscarla en los hoteles de lujo, Greta podía alardear de ser una de las pocas personas que habían logrado burlar a la Prensa americana. A la mañana siguiente embarcó en el "Kungsholm" antes que los demás pasajeros, y, al instante, se encerró en su camarote.

Entretanto, se desencadenó tal tormenta, que el "Kungsholm" tuvo que aguardar cuatro horas para zarpar. La travesía no resultó mucho mejor. Era el primer viaje del buque, y gigantescas olas de trece metros de altura barrieron sus flamantes cubiertas, bautizándolas simbólicamente.

A bordo viajaban muchas personalidades suecas, entre ellas dos príncipes reales, Gustavo Adolfo y Sigvard, de regreso de la boda del conde Folke Bernadotte con Estelle Manvillo, hija de un millonario americano. También iba un antiguo conocido de Greta, el capitán Lars Ring, que pasó su tarjeta a la estrella preguntando si podía verla.

Greta permaneció tres días encerrada en su camarote. Por fin, el cuarto, aprovechando que el temporal había amainado un poco, salió a pasear por cubierta con boina negra, blusa de cuello alto, abrigo holgado y anchos zapatos planos.

—Buenos días, señorita Garbo —saludó Ring.

—Sí, ya sé, nos hemos visto antes —murmuró Greta.

—Tuve el honor de enseñarle a dar sus primeros pasos ante la cámara —repuso Ring, algo ofendido.

—En este caso, espero no haberle desacreditado.

El piloto acudió a saludarla en nombre del capitán y el príncipe Sigvard solicitó ser presentado. Una vez hecho ésto, el primero se retiró, diciendo:

—Si desea usted algo, señorita Garbo, no tiene más que decírmelo.

—Quisiera que mejorase un poco el tiempo —instó ella, sonriendo.

El príncipé Sigvard dijo a Greta que esperaba que dejase de comer sola en su camarote. Ella le preguntó dónde lo hacía él.

—En la mesa del capitán. Será usted bien acogida.

El príncipe había aprendido los nuevos bailes del "Charleston" y el "Black Bottom" durante su estancia en América, y aquella noche trató de enseñárselos a Greta, al son de la orquesta de a bordo. Ella pareció muy halagada por sus atenciones. Tal vez, en lo profundo de su corazón, alentaba aún el sueño de la pequeña dependienta de PUB cuando regresaba a casa por el patio del palacio real, con la esperanza de ser vista por alguno de los príncipes.

En la novena y última noche de la travesía, cayó una nevada que se trocó en lluvia. El barco debía llegar a su destino el domingo, pero, debido al mal tiempo, no avistaron la costa sueca, bajo la cruda luz crepuscular de diciembre, hasta el lunes por la tarde. Mas, ¿qué importaba el tiempo? Aquello era Suecia. Desde la cubierta, Greta vio aparecer la primera boya iluminada.

—¿Puedo gritar? —preguntó, llevándose el pañuelo a la boca.

Los periodistas subieron a bordo del "Kungsholm" en la estación piloto, trepando por una escala de cuerda. Greta los recibió en la biblioteca del barco.

—¿Qué impresión le produce hallarse de nuevo en Suecia?

—¡Una impresión maravillosa! —exclamó Greta, visiblemente emocionada.

—¿Qué le ha parecido América?

—Ustedes saben perfectamente cómo me han ido las cosas. Allí ocurre lo mismo que en todas partes. Ha habido ratos felices y ratos amargos.

Alguien le pidió que firmara un autógrafo en un vals especialmente escrito para ella. Distraídamente, Greta escribió su nombre.

—Escriba también que es un precioso vals.

—No, ahora estoy en Suecia y quiero ser sincera. No sé qué tal es ese vals.

—Dígame —preguntó otro—, ¿qué la hace a usted tan misteriosa?

Todos consideraron que Greta no necesitaba responder a esta pregunta, y otro lo hizo por ella.

—Creo que lo más misterioso de Greta Garbo es que se haya molestado en ser famosa, siendo así que, por naturaleza, es tan indiferente a todo.

—¿Qué opina usted de sus películas?

—Siempre tengo una desilusión cuando las veo terminadas.

Greta Garbo se reúne con su madre, de regreso de su primer viaje a los Estados Unidos.
(Bull's Presstjänst)

—¿La desilusionó también "Ana Karenina"?

—Sí. Preferiría interpretar papeles completamente distintos.

—¿Cuáles?

—Juana de Arco y Salomé.

—¿Y Cleopatra, tal vez?

—No, Pola Negri se ha apropiado ese papel.

—¿Qué director le gusta más?

—Después de Stiller, creo que Clarence Brown. No tiene tanta personalidad, pero, por lo regular, consigue buenos resultados.

—¿Con qué actor americano ha preferido usted actuar?

—Con John Gilbert.

—¿Y con Lars Hansson?

—Lars es sueco, no americano.

—¿Cuándo piensa usted casarse?

—No tengo esa intención. (Aquí una voz exclama: "¡Toca madera!").

Mas entonces el "Kungsholm" entró en el puerto de Gotemburgo. La orquesta interpretó el Himno Nacional y Greta no pudo ni quiso contestar a más preguntas. Tras salir a cubierta, se apostó junto a la barandilla, mordiendo y agitando su pañuelo. Ahora comprendía lo que habían sentido sus compañeros de viaje americanos al desembarcar en América aquel día en que, acompañada de Stiller, había llegado por vez primera a Nueva York.

EN SUECIA

Greta desembarcó presurosamente en el muelle y echóse en los brazos de Mimí Pollak, la amiga de la Academia Dramática, con quien había mantenido correspondencia durante toda su estancia en América. Ambas se abrazaron, con lágrimas en los ojos. Erik Zetterstrom y su esposa, que también habían acudido a recibirla, la apremiaron a subir al taxi que los aguardaba. La gente empezaba a gritar, avanzando hacia ella. A poco, la entusiasta multitud rompió el alrededor del coche. Dos ventanillas del auto saltaron hechas añicos y sus fragmentos alcanzaron a Zetterstrom.

—¡Arranque! —gritó Greta al taxista.

El taxi se puso en marcha a la máxima velocidad posible, obligando a los admiradores encaramados en los estribos y parte anterior de la carrocería a saltar del vehículo. El conductor refunfuñaba, preguntando quién iba a pagar los cristales de las ventanillas.

—¡Mándeme la cuenta! —ofreciióse galantemente el acompañante de Greta.

Y, en efecto, la recibió: nueve coronas por dos ventanillas de coche.

—Nunca creí que hubiera tanta gente en Gotemburgo —comentó Greta cuando se recuperó un poco de la sorpresa.

El tren de Estocolmo debía partir al cabo de dos horas; pero aquel recibimiento había trastornado tanto a Greta y, por otra parte, ésta estaba tan fatigada, que optó por pasar la noche en Gotemburgo. Desde allí, telegrafió a su madre y a su hermano rogándoles que la aguardaran en Sodertälje (quince millas al sur de Estocolmo) con un coche, a fin de evitar una repetición en Estocolmo de la odisea vivida en Gotemburgo. Greta no quería exponer a su querida madre a pasar aquel mal rato.

Celebraron su regreso en el "Gran Hotel", y Greta y Mimí se acostaron a altas horas de la noche. A la mañana siguiente, ambas tomaron el expreso de Estocolmo. Instaladas en el coche restaurante, charlaron por los codos saboreando una copa de champaña. Las dos tenían mucho que contarse, pero la pobre Mimí no obtenía ninguna respuesta a sus preguntas, pues Greta insistía en saber detalles de todo el mundo: ¿cómo estaban, a qué se dedicaban, qué era de sus vidas? ¿Habían cambiado?

—¿Y tú, Greta? ¿Has cambiado?

—¿Yo? Yo no puedo cambiar.

Los fotógrafos disparaban sus cámaras y los minutos pasaban tan aprisa como los postes de telégrafo del exterior. Mimí se había convertido en madre de un niño desde la marcha de Greta.

—¿Cómo se llama y a quién se parece? —inquirió Greta.

Un periodista las interrumpió.

—Bienvenida a Suecia, miss Smith.

Greta sonrió.

—¿La molestaron mucho en Gotemburgo? —añadió el joven.

—No, en realidad fueron muy amables. Sólo que...

¡Faltaban dos minutos para llegar a Sodertälje! Con súbita precipitación, Greta tomó su bolso en espera de apearse en la estación. Un hombre alto y una mujer de edad madura vestida con un abrigo negro corrieron a lo largo del tren.

Madre e hija se abrazaron en el oscuro andén, intermitentemente iluminado por los disparos de magnesio de los fotógrafos.

—¿Dónde está el coche? —preguntó Greta.

Mimí y su marido, que había acudido también a Sodertälje, intentaron convencerla de no ir en coche.

—¿Por qué?—interrogó Greta—. Estoy cansada. No podré soportarlo. Además, no le conviene a mamá.

Pero, en vista de que su madre también opinaba que pasarían mucho frío en el coche, Greta se dio por vencida y volvió a subir al tren. Una vez más, se instalaron todos en el coche restaurante. Profundamente conmovida, Greta no cesaba de abrazar a su madre, en tanto que las luces de magnesio se sucedían sin descanso. Por último, la muchacha se vio obligada a exclamar:

—¡Por favor! ¿No pueden ustedes tener un poco de consideración?

Al fin, avistaron las luces de Estocolmo y Greta enumeró todas las novedades que no había visto aún, como, por ejemplo, la nueva Sala de Conciertos. Sus ojos escudriñaban el panorama al otro lado de la ventanilla. A poco, atravesaron el puente de acceso a la Estación Central.

—¿No estaré soñando? —farfulló la muchacha.

El andén se hallaba abarrotado de gente expectante.

—¡Allí está! ¡Bienvenida a la ciudad, Greta! ¡Tres vivas a Greta Garbo!

La muchedumbre aplaudía, agitaba pañuelos y lanzaba sombreros al aire.

Greta se apeó en el andén, dio las gracias a todos y, escoltada por dos fornidos policías, recorrió el andén y atravesó la barrera. Allí el entusiasmo de la multitud adquirió de pronto proporciones alarmantes. Una jovencita de mirada extasiada y un hombre de edad madura empezaron a comportarse violentamente; pero el cordón de Policía resistió. Mientras subía al taxi, Greta exclamó:

—¡Viva Suecia!

Y el gentío la coreó.

Finalmente, el coche arrancó para llevar a casa a una muchacha fatigada que retornaba a su patria después de tres años y medio de ausencia en un país extranjero.

Greta manifestó a los periodistas de Estocolmo que había regresado a Suecia con el exclusivo fin de descansar las veinticuatro horas del día. Sólo lamentaba que los días no fueran más largos. Mas no era fácil descansar en el piso de la calle Karlbergsvägen, 52, que le había proporcionado su amigo Max Gumpel. Cada revista publicaba su versión de la historia de su vida, y el teléfono de Greta sonaba constantemente. El Teatro de la Real Academia Dramática la solicitaba como invitada de honor, la UFA intentaba persuadirla de que fuera a Alemania, la SF quería filmar un corto noticiario, un empresario la requería para su revista... Greta aceptó la proposición de la SF, con la condición de aprovechar la oportunidad para someter a una prueba a su hermano Sven, a quien pensaba lanzar en América. La propia Greta asumió la dirección, con Julius Jaenzon de operador; pero, al parecer, su agente juzgó poco conveniente la existencia de dos Garbo en el mundo del cine y, en consecuencia, la idea de llevar a Sven a los Estados Unidos fue desechada.

Resultó tan difícil hallar paz en Suecia como en América. La gente la solicitaba para todo lo imaginable: una fábrica de corsés le pidió su opinión sobre sus artículos; un perfumista deseaba una recomendación para una crema; una firma de automóviles quería regalarle uno de sus coches. Los periodistas acechaban y comentaban todos sus pasos. ¡Pensar que había ido a Suecia con la esperanza de poder estar tranquila y vivir sencilla y naturalmente!

Una mañana, a las ocho en punto, llamaron al timbre de los Lundell (la señora Lundell era Mimí Pollak). El propio Lundell fue a abrir la puerta y encontróse a Greta envuelta en un impermeable. Esta había salido a dar un paseo y, al presente, necesitaba tomar una taza de café. Llevaba una bolsa de bollos recién hechos que acababa de comprar.

—Tendrá que prepararselo usted misma —murmuró el soñoliento Lundell, mostrándole dónde estaba el bote del café—. Procure no despertar a Mimí ni al muchacho.

A la sazón el niño contaba un año, y como sus padres trabajaban en el teatro por las noches, los tres necesitaban dormir por la mañana. Greta se hizo el café y, tras tomárselo con los bollos, salió quedamente de la casa.

Interesantes declaraciones del señor Rodríguez Villa, para LIBERTAD

El aceite de soja fue objeto de fraudulentas mezclas. Este producto, puro, es excelente

La Comisaría ha adquirido, en emergencia, cincuenta mil toneladas del de girasol, que es el gran competidor del de cacahuet

Aprovechando una fugaz visita del Comisario General de Abastecimientos, don Manuel Rodríguez Villa, a Valladolid, hemos tenido oportunidad de sostener con él una breve conversación. El Comisario, como es notorio en toda España, tiene, entre los rasgos que definen su vigorosa personalidad, la cualidad de la accesibilidad, por temperamento y por convicción. El diálogo, podría llegarse a decir, lo considera como una de las obligaciones de su alto cargo de gobierno.

Le mostramos las declaraciones que publicaba ayer LIBERTAD, en que el señor Rodríguez Villa decía muchas cosas interesantes a propósito de la subida del aceite de oliva. (Por cierto que, con gran satisfacción suya, y por supuesto nuestra, se quedó con el número para leerlo en su viaje de regreso.)

—Pues, bien, a propósito del aceite—inquirimos—, ¿qué ocurre con el de soja? Se ha insistido en la exaltación de sus bondades, pero el público, y las amas de casa concretamente, tienen experiencia de todo lo contrario: mal sabor, mal olor y, por añadidura, para el estómago de muchos, intolerable.

—No me extraña. Y, sin embargo, el aceite de soja, pero de soja nada más, es excelente.

—¿Tiene olor?

—En absoluto.

—¿Entonces...?

—Se ha vendido mucho de este producto sin las condiciones de bondad requeridas. Hemos desechado treinta y cinco mil toneladas.

—¿Razón de todo ésto?

—Que tenía mezcla de aceite de pescado. De ahí el olor nauseabundo y demás lacras.

El poder Público vigila el que eso no vuelva a suceder, y ha tomado las medidas conducentes y EE. UU. han dado toda clase de facilidades para el control de la mercancía por parte de España. Sucede que el análisis de los aceites no es cosa de poca complicación. Sin embargo, profundizando en las operaciones pertinentes de laboratorio, se resuelve. Venían mezclas, muy bien simuladas, que, a primera vista, no podían descubrirse. Hasta que se entró en sospechas y quedó patente la simulación.

Por otra parte, pese a las garantías que existen ahora, la Comisaría, para una emergencia, ha recurrido a adquirir de países tras el telón de acero cincuenta mil toneladas de aceite crudo de girasol, que se refina en España.

—¿Este aceite es recomendable como los de buenas calidades de otras semillas?

—Es el aceite con que hacen su primer conocimiento los chiquillos cuando comen pipas a la salida del colegio.

—¿Y el de cacahuet?

—Muy bueno. Su gran competidor, sin embargo, es el de girasol.

Pueden, pues, sin reparo, las el de soja, lo mismo que con amas de casa, reconciliarse con los de girasol y cacahuet, en la seguridad de que son excelentes, y con la tranquilidad de que, pese a fraudes, la Comisaría vigila, y el Gobierno ha tomado seriamente cartas en el asunto para evitar los fraudes y perseguirlos.

El señor Rodríguez Villa, nuestro gran paisano, se despidió con un fuerte apretón de manos, hasta pronto.

LUIS A.-VILLALOBOS

VIDA CULTURAL

Conferencia del profesor Sebastián Herrador en la Facultad de Medicina

Ayer tuvo lugar en el anfiteatro de la Facultad de Medicina, la tercera conferencia correspondiente al cursillo que sobre "Tuberculosis pulmonar", ha organizado la Academia de Alumnos Internos.

La disertación estuvo a cargo del profesor doctor don Miguel Sebastián Herrador, siendo el tema a tratar "Las diseminaciones de la tuberculosis pulmonar". Tras unas palabras de saludo a profesores y alumnos, comenzó el doctor Herrador a exponer la patogenia de las diseminaciones hematógenas, explicando las formas de paso de los gérmenes a la sangre, e insistiendo que se pueden producir en cualquier edad de la vida de un enfermo, si bien son más frecuentes en la juventud y en la edad media de esos sujetos. Insistió en la escasa sintomatología estéto-acústica que presentan, contrastando con el notable cuadro clínico: cianosis, disnea y reacción febril y tóxica. Presentó unas demostrativas radiografías las cuales comentó con precisión. Siguiendo el mismo tema, bosquejó las formas evolutivas de las diseminaciones hematógenas (las clásicas granullas miliares), bien en una forma lenta, granullas frías, o bien en forma progresiva, dando lugar a las formas en foco múltiple acinosa nodular con un infiltrado parenquimatoso y las cavernas en sacabocado, debidas a la colicuación y cavitación de las formas modulares. Resumiendo, dijo, podemos decir que hoy en día este tipo de diseminaciones ha adquirido gran importancia en la medicina, ya que se ha visto pueden suceder a cualquier edad y en cualquier período evolutivo de una tuberculosis pulmonar, pudiendo adoptar numerosas formas anátomo-radiológicas, y con posibilidad de imbricarse con una diseminación broncógena.

Pasó, a continuación, a considerar las diseminaciones broncógenas, revisando brevemente la fisiología bronquial, y, refiriéndose a los puntos de partida de los bacilos, señaló la caverna como el más común y de mayor importancia nosológica, ya que confiere un aspecto totalmente distinto al problema de un enfermo con tuberculosis pulmonar. Sería un "enemigo número uno", en relación al pronóstico, evolución y tratamiento de estos enfermos.

Cuando los bacilos llegan, muchas veces por medio de una hemoptisis, a otras zonas del pulmón, por intermedio del árbol bronquial, hacen una siembra que radiológicamente se objetiva por unas sombras nodulares, gruesas, que tienden a localizarse en las zonas inferiores de ambos pulmones, y que dan lugar a lo que se llama bronconeumonías y neumonías cascosas. La evolución de éstas puede ser hacia la curación, gracias a un tratamiento correcto, o bien hacia la "cicatrización" o reblandecimiento con caseosis y ulceración, dando las formas fibrosa densa, fibrocaseosa, fibroulcerosa, ulcerocaseosas... etc., llegando de este modo los enfermos, progresivamente, a las formas residuales finales, o bien a los problemas quirúrgicos de tanto interés actual.

Acabó su magnífica exposición, ilustrada por demostrativa iconografía, certeramente comentada, señalando que en la medicina actual está totalmente superada la serie de calificaciones evolutivas, tan en boga en los pasados años de la fisiología, dado que hoy lo que interesa conocer es el mecanismo patogénico de esas formas, para de ese modo calibrar al máximo todas las posibilidades terapéuticas, médicas o quirúrgicas, de esos enfermos.

Al final fue muy aplaudido y felicitado por profesores, médicos y alumnos que llenaban el recinto, por su brillante lección, modelo de claridad científica y pedagógica.

Escuela Superior de Comercio

Hoy, a las 7,30 de la tarde, tendrá lugar en esta Escuela un acto cultural alemná con proyecciones de documentales. Esta sesión está organizada por el Departamento de Actividades Culturales de la Delegación del S. E. U. del Centro, en colaboración con la Cátedra de Idiomas de la Universidad.

La entrada es pública.

TIEMPO PERDIDO

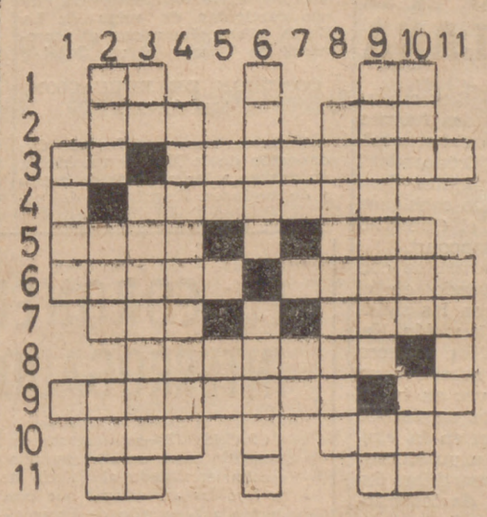

HORIZONTALES. — 1: Al revés, letra griega. Voz para detener a los animales. 2: Al revés, apócope de malo. En plural, siglas comerciales. 3: Nota musical. Reduces a una sola cosa. 4: Planta umbelífera. 5: Ciudad de Colombia. Animal salvaje parecido al bisonte. 6: Agudo. Allano. 7: Asidera. Al revés, cura. 8: Cubría de losas. 9: Reparara un buque. Al revés, afirmación. 10: Arbol de bebida refrescante. Al revés, prenda militar. 11: Campeón. Símbolo del calcio.

VERTICALES.—1: Cuchillo corto. 2: Onda. Une. Aquí. 3: Símbolo químico. Allanaras. 4: En plural, relativo a la música. 5: Negación. Al revés, negación. 6: Fonéticamente, polvo resultante de moler legumbres. Tostado. 7: Nota musical. Terminación verbal. 8: Representaras alguna cosa. 9: Substancia blanca que tiene la propiedad de endulzar como 234 veces su peso de azúcar. Al revés, símbolo químico. 10: Plantigrada. Se atreve. Rencor. 11: En plural, se atreve.

(SOLUCION AL CRUCIGRAMA EN LA SECCION DE ANUNCIOS TELEGRAFICOS.)

—Cuando termine, haga el favor de llamar para que manden una grúa...

—¿Quién ha puesto este cartel...?

SGCB2021

El ministro de Obras Públicas informó a las Cortes de los daños ocasionados por los temporales en Andalucía

Modificaciones en la ordenación de las Enseñanzas Universitaria y Técnica

Acceso de los bachilleres laborales superiores a las Facultades y Escuelas Técnicas

MADRID, 27.—A las cinco menos veinte abre la sesión plenaria de Cortes el presidente, señor Bilbao, al que acompañan el vicepresidente, marques de la Valdavia; los secretarios y el oficial mayor.

En el banco del Gobierno están el capitán general señor Muñoz Grandes, y los ministros de Hacienda, Industria, Subsecretario de la Presidencia, Información y Turismo, Aire y presidente del Consejo de Economía.

Un secretario da lectura del acta de la sesión última y de los nombres de los procuradores que por diversas causas excusan su asistencia. También lee las modificaciones introducidas últimamente en la lista de procuradores.

JURAMENTO

Seguidamente, con el ceremonial de costumbre, prestan juramento don Jesús Aparicio Bernal; don José Cabanillas Rojas, don Guillermo Candón Calatayud, don Antonio Gómez Molleda, don Eugenio Casimiro López y López, don Isidoro Luz Carpenter, don César Martín Muñoz, don José María Navarro Villodre y don Luis Nozal López.

Se da cuenta del fallecimiento de los alcaldes de Vigo, don Salvador Ponte, y de Oviedo, don Valentín Masip.

El Presidente de las Cortes hace una semblanza de cada uno de ellos, destacando sus grandes virtudes, su generosa abnegación y su sentido de la responsabilidad.

Entran en el salón los ministros de Obras Públicas, Justicia, Secretario General del Movimiento, Vivienda y Agricultura e inmediatamente se lee el proyecto de presupuesto ordinario de la región ecuatorial para el ejercicio económico de 1963, que se aprueba.

INTERVENCION DEL PRESIDENTE

Interviene don Esteban Bilbao, que hace referencia a las catástrofes ocasionadas por la climatología en distintos puntos de España, donde se cernió la tragedia anegando fincas, destrozando carreteras y ferrocarriles y produciendo víctimas, y la últimamente registrada en la región andaluza, que acaba de visitar el Generalísimo Franco, donde ha podido comprobar personalmente el rigor del clima y los inmensos daños producidos por las tremendas riadas.

Sucesivamente se leen y aprueban los restantes proyectos y decretos-leyes que figuran en el orden del día y a las siete y cuarto se levanta la sesión.

Seguidamente se concede la palabra a don Jorge Vigón.

DISCURSO DEL MINISTRO DE OBRAS PUBLICAS

Inició su discurso el señor Vigón diciendo que todo el sur de España se ha visto azotado por una desgracia que ha renovado en nosotros el dolor de unas heridas aún no restauradas, sufridas en la carne de España. Más cruentas, sin duda, algunas de ellas, pero no menos aflictivas estas, porque el dolor no sabe de toscas unidades aritméticas de medida cuando es el corazón el que se derrama sobre los cadáveres —pocos o muchos— de unos hermanos.

Hace a continuación un análisis de las circunstancias climatológicas que dieron origen a las avenidas producidas y señala que concretamente, en los núcleos montañosos de la sierra de Cazorla, las precipitaciones ocurridas entre los meses de octubre y mediados de febrero, han superado casi en tres veces la pluviometría anual media de los últimos sesenta años. A los efectos originados por la insistencia de las lluvias se ha sumado en algunas zonas el de la fusión de la nieve, a causa de un súbito aumento de la temperatura, con lo que a los caudales de lluvias han venido a añadirse los originados por la nieve.

Detalla después minuciosamente los distintos pormenores experimentados por las diferentes cuencas de los ríos, así como los inapreciables servicios que han prestado en esta ocasión los pantanos construidos. Ofreció después datos que han de sistematizarse para un estudio más completo, pero que pueden ofrecer ya una idea de la desgraciada coyuntura que dio origen a los daños y desdichas que lamentamos que pueden completarse —añadió— con el brutal incidente del temporal de Levante, que en los últimos días de enero azotó la costa malagueña, dejando desdichadas y costosísimas huellas de su violencia, a las que se sumaron luego la nada corta del temporal de lluvias.

Dijo más adelante el señor Vigón que muchas familias han quedado sin hogar. En las seis provincias afectadas se calculan en más de 4.900 las viviendas destruidas. Otras 14.000 han quedado más o menos afectadas. El coste de sustitución de las primeras asciende a unos 600 millones de pesetas, el de las reparaciones a 200. Iglesias, escuelas, edificios públicos y servicios urbanos han sufrido daños por valor de 70 millones de pesetas.

Relató más adelante las medidas que fueron y son adoptadas para remediar en lo posible la situación de las familias afectadas, para referirse después a la agricultura, de la que dice ha sido, seguramente, la primera víctima, si se piensa en sus consecuencias. Se han inundado —dijo— 65.000 hectáreas de cultivo y se han perdido cosechas y ganado por valor de cuatrocientos ochenta y siete millones de pesetas. Una evaluación primera realizada por los servicios del Ministerio de Agricultura, da una cifra de setecientos seis millones para la recuperación de tierras y la reconstrucción de las imprescindibles mejoras.

Las informaciones recogidas cifran —con un margen de incertidumbre bien explicable— en unos ochenta millones los daños sufridos por las industrias de las seis provincias, de las cuales Córdoba y Jaén son las más afectadas, con 38 y 23 millones, respectivamente.

Analiza seguidamente los daños padecidos en la red viaria y dice que nuestras carreteras, en malas condiciones de saneamiento, por lo general, soportan difícilmente las grandes y repetidas aportaciones de agua o de nieve, que desintegran sus firmes precarios. Una estimación apresurada de los daños producidos en las carreteras del Estado da una cifra de ciento ochenta y nueve millones en reparaciones y cerca de doscientos en obras nuevas, que se han revelado hasta ahora absolutamente indispensables. Ello da una idea —afirma— de la perturbación que va a producirse en el plan general de carreteras. Pero —añade— creo poder asegurar a las Cortes que la alteración del ritmo del plan será mínima y que salvo algunas obras de fábrica de importancia, si la climatología no es demasiado adversa, la primavera verá las carreteras hoy dañadas, en condiciones de circulación satisfactoria. Sobre los daños en las carreteras y caminos a cargo de las Diputaciones provinciales, dice que pueden cifrarse en unos ciento cincuenta y seis millones, a los que es preciso añadir otros cincuenta y tres millones que importan ciertas obras nuevas absolutamente imprescindibles.

Alude después a los daños causados por el temporal de mar en el puerto de Málaga y dice que de los 89 millones que importan los ocasionados en Cádiz, Ceuta, Málaga, Estepona y Sevilla, sólo los de Málaga ascienden a sesenta y dos millones.

Se refiere después a los daños sufridos por los ferrocarriles, y dice que solamente para dar vía libre ha sido necesario emplear veinte mil metros cúbicos de materiales, 261 trenes de trabajo, 36.500 jornales y muy cerca de ocho millones de pesetas. Las reparaciones definitivas importarán ciento setenta millones y las pérdidas de explotación se cifran en 18,8 millones de pesetas. También en los ferrocarriles no integrados en la Renfe se han producido daños por valor de 12,5 millones.

Afirma más adelante el señor Vigón, al referirse a las obras hidráulicas, que las más afectadas han sido las de regadío, para las que una evaluación prudente da la cifra de ciento diez millones de pesetas. Afirmó que es indispensable realizar obras de defensa complementaria, la mayor parte de ellas ya proyectadas y muchas en ejecución.

Dice después que para remediar los efectos, el Gobierno, desde el primer momento, ha movilizado todos los recursos y todos sus servicios y señala la gratitud del país a los servicios de todos los ministerios interesados y cita expresamente a los de Agricultura, Vivienda y Obras Públicas. Rindió después un emocionado homenaje a la Guardia Civil de Tráfico, a los «hombres de las nieves», abnegados tripulantes de esas máquinas que en la mayor parte de los puertos de carretera llevan tres largos meses asegurando su paso con una disciplina, fervor y dedicación ejemplares, así como a los tres Ejércitos, a cuyo lado pudieron verse, afanándose en la misma tarea, «boys» de alguna de las bases de utilización conjunta.

Estudia después las medidas de previsión adoptadas mediante el sistema de embalses y ofrece unas cifras sobre los caudales máximos y mínimos para sacar la consecuencia de lo que hubiera podido ocurrir sin estas medidas previsoras adoptadas por el Gobierno a su debido tiempo.

La seguridad de haber realizado una obra útil —dijo— enciende en nosotros, en este momento que pudiera parecer de desconcierto, la luz de una ilusión y la seguridad de que estamos en posesión de una fuerza poderosa. Con ella —terminó diciendo—, con nuestra fe y con nuestro amor a esta tierra madre, atentos a la voz de nuestro Capitán, vamos adelante.»

Terminado el discurso del señor Vigón, que fue cálidamente aplaudido, el presidente pidió a la Cámara que constara en acta el profundo sentimiento de la misma por la catástrofe de Andalucía. Así se acuerda.

Inmediatamente después se procede a la lectura de los proyectos de ley de modificación de algunos artículos de la Enseñanza Media, interviniendo el señor Tena Artigas.

Puestos a votación los proyectos, quedan aprobados por unanimidad.

Después se lee el dictamen relativo a las aclaraciones de determinados artículos de la ley de Viviendas de Renta Limitada, que defiende el señor Trias.

Dice que no se trata de introducir nuevos criterios en la legislación aplicable, sino de mantener unas normas que permitan una adecuada coherencia en la política urbanística y de vivienda de tanta trascendencia para el desarrollo de la nación.

Dictámenes aprobados

COMISION DE DEFENSA NACIONAL

Creación del Cuerpo de Conserjes Militares del Ministerio del Aire. Supresión del Grupo de «Destino de Arma o Cuerpo» para las escalas de teniente y capitanes del Cuerpo de la Guardia Civil. Ampliación de los beneficios concedidos por la ley de 26 de mayo de 1944 a personal en posesión de la Cruz Laureada de San Fernando, Medalla Militar Naval o Aérea individuales, que pase a la situación de reserva o retiro por inutilidad física. Aumento de haberes para alimentación de las fuerzas armadas.

COMISION DE HACIENDA

Tasas de salida de los aeropuertos nacionales en tráfico internacional.

COMISION DE PRESUPUESTOS

Presupuesto ordinario de la región ecuatorial para el ejercicio económico de 1963. Pensión extraordinaria a doña María Sánchez Tirado Guzmán. Aumento en el presupuesto de 1963 del crédito destinado a satisfacer gratificaciones para premiar servicios especiales prestados por los catedráticos de Universidad. Mejora de dotaciones para 1963 a personal de la Comisión Mixta de Competencias. Extensión al personal médico del antiguo Protectorado de España en Marruecos del derecho a percibir el sueldo que tienen asignado en la sección 28 con tal carácter o con el de gratificación.

CREDITOS EXTRAORDINARIOS Y SUPLEMENTARIOS

De 302.040.000 pesetas al Ministerio de Obras Públicas, para obras hidráulicas durante el año 1962. De 600.000.000 de pesetas para gastos derivados de los convenios de ayuda económica, militar y especial para instalaciones, suscritos entre Estados Unidos de América y España. De 445.000.000 de pesetas al Instituto Nacional de Colonización, como dotación complementaria, financiación de servicios a su cargo. De 187.500.000 pesetas al Ministerio de Información y Turismo, para atenciones de las redes de televisión y radiodifusión. De 54.000.000 de pesetas al Ministerio de Educación Nacional, como primera anualidad de 241.924.930 pesetas, obras construcción y gastos de instalación del edificio de la Facultad de Ciencias de la Universidad de Barcelona. Otros suplementos de crédito.

COMISION DE OBRAS PUBLICAS

Creación del nuevo organismo administrativo Junta Central de Puertos. Autorización al Ministerio de Obras Públicas para otorgar la concesión, como ferrocarril de uso público, para mercancías exclusivamente, del de uso particular de mina de La Zarza a empalmar con el ferrocarril de Tharsis al río Odiel.

COMISION DE EDUCACION NACIONAL

Modificación de la Ley de Ordenación de la Enseñanza Media en cuanto a las pruebas de grado y de madurez. Regulación del acceso de los bachilleres laborales superiores a las Facultades Universitarias y Escuelas Técnicas de Grado Superior. Modificación de los artículos 58 de la Ley de Ordenación Universitaria y 6.º de la Ley de Enseñanzas Técnicas.

COMISION DE VIVIENDA

Autorización a los Patronatos oficiales para extender sus beneficios a funcionarios en situación de reserva, jubilación o retiro, así como a sus causahabientes con derecho a pensión. Normas para interpretar lo dispuesto en los artículos 28 y 30 de la Ley de Viviendas de Renta Limitada de 15 de julio de 1954 y 111 y 116 del Reglamento para su aplicación de 24 de junio de 1955.

DECRETOS-LEYES

Número 57, de 27 de diciembre de 1962, sobre entidades de financiación de ventas a plazos. Número 1/1963, de 17 de enero, por el que se concede exención de derechos arancelarios y fiscal a la importación de donativos en especie procedentes del extranjero destinados a los damnificados en las inundaciones de Cataluña. Número 2/1963, de 17 de enero, sobre régimen de ayuda familiar. Número 3/1963, de 31 de enero, sobre aportación del Estado a los regímenes de Seguridad Social. Número 4/1963, de 14 de febrero, por el que se autoriza libremente la instalación, ampliación, modernización y concentración de las industrias de fabricación de harinas panificables y panaderas.

ASALTO A UNA EMISORA VENEZOLANA

CARACAS, 27. — Seis miembros de las llamadas fuerzas de liberación nacional han asaltado la emisora "Cronoradar" y durante diez minutos han estado transmitiendo consignas comunistas contra el Gobierno del presidente Betancourt.

Los asaltantes, armados con metralletas y llevando en el brazo brazaletes con las siglas del Frente de Liberación Nacional, llegaron a la emisora en un automóvil robado a un diplomático. Una vez en la radio, redujeron a los empleados que se encontraban en la emisora y ordenaron a un locutor que leyera unas cuartillas. Este se negó y uno de los asaltantes dio lectura a las consignas. Una vez terminada la lectura, salieron del edificio, huyendo en el automóvil robado, que más tarde ha sido hallado por la Policía abandonado en una carretera.—Efe.

UNA EMISORA CHILENA, CERRADA POR LA POLICIA

SANTIAGO DE CHILE, 27.—"Radio Portales", una emisora local, ha sido cerrada por la Policía como resultado de una emisión difundida hace una semana considerada como antipatriótica y contra la seguridad del país. El programa de un comentarista local expresaba supuestamente una opinión en favor de conceder a Bolivia acceso al Pacífico sobre territorio chileno.—Efe.

EL CORONEL ARGOUD, INTERROGADO OTRA VEZ

PARIS, 27.—El dirigente de la O.A.S. coronel Argoud fue sometido hoy a un interrogatorio y después, custodiado por fuerte escolta, trasladado al Palacio de Justicia, donde un magistrado le leyó las acusaciones que pesan sobre él. Más tarde fue conducido a la prisión de Fresnes.—Efe.

INVESTIGACIONES EN BONN

BONN, 27.—Las autoridades están investigando los informes que alegan que el coronel Argoud, jefe de la organización secreta francesa O.A.S., fue secuestrado en Munich y llevado a París. Parece ser que, hasta ahora, la investigación realizada no ha dado ningún resultado.—Efe.

OTRO PISTOLERO DETENIDO

PARIS, 27.—La Policía francesa ha detenido a otro pistolero sospechoso del atentado contra el presidente De Gaulle en agosto pasado. El periódico «Le Parisien» ha identificado al detenido por el nombre de Gyukle Sari, húngaro, de veintidós años de edad, que es uno de los seis sospechosos juzgados «in absentia» por el Tribunal militar de Vincennes.

La Policía informa esta noche que se ha apoderado de una cierta cantidad de armas, municiones y documentos en un apartamento de un edificio situado en la orilla izquierda del Sena. Cinco personas, incluyendo un joven que vivía en el apartamento, han sido detenidas.—Efe.

Kruschef ataca el sistema de partidos de los Estados Unidos

Y reitera las amenazas para quien ataque a sus satélites

LONDRES, 27.—El primer ministro soviético, Nikita Kruschef, se ha reunido hoy con sus electores en el Palacio de los Congresos del Kremlin. Kruschef es candidato al Soviet Supremo de la Federación Rusa por el distrito electoral de Kalinin, en Moscú. Estas elecciones se celebrarán el próximo domingo, según ha informado Radio Moscú.

En el discurso, Kruschef empezó atacando a Occidente y dijo que los candidatos de los países burgueses no economizan promesas con tal de conseguir votos.

También señaló que en Norteamérica los dirigentes políticos aseguran que existe libertad para todos los partidos; pero, en realidad, esa libertad sólo cuenta para aquellos que apoyan el sistema monopolístico.

Se refirió después Kruschef a la cuestión de Cuba y manifestó que "los Estados Unidos deben comprender que una invasión de Cuba no es compatible con las promesas hechas por el presidente Kennedy durante la reciente crisis", "La Unión Soviética —proclamó— ha empeñado su palabra ante el pueblo cubano de que acudirá en su ayuda en caso de agresión. Esta palabra será cumplida."

"Pero no sólo haremos ésto en el caso de Cuba —prosiguió—. Si se llevara a cabo una invasión de China, del Vietnam del Norte, de Corea del Norte o de la República democrática alemana, la Unión Soviética acudiría en ayuda de estos países y asestaría un duro golpe a los agresores."

Después se ocupó de la cuestión del desarme, y dijo que resulta "imposible" esperar que la Unión Soviética modifique su oferta de permitir dos o tres inspecciones anuales sobre el terreno. Kruschef se refirió después a su tema favorito: la coexistencia pacífica. "Sólo una política de coexistencia pacífica puede tener sentido en un mundo repleto de armas y cohetes nucleares", dijo.

Arremetió a continuación contra Francia, señalando que los hombres responsables de los destinos de Francia deben darse cuenta del peligro que supone secundar las aspiraciones revanchistas alemanas.

Por último Kruschef elevó un canto a la confraternidad comunista internacional.—Efe.

LOS CHINOS ACUSAN A KRUSCHEF

PEKIN, 27. — Un editorial del órgano del partido comunista chino "Diario Popular" acusa a Kruschef y a sus seguidores de haber abandonado los principios de las declaraciones de Moscú de los años 1957 y 1960 para seguir la línea revisionista oportunista y antimarxista con detrimento de la unidad militante del movimiento comunista mundial.

Yugoslavia es calificada en dicho editorial como caballo de Troya introducido en el seno del campo socialista por Kruschef, que trata de imponer su voluntad y su propia línea revisionista en el mundo comunista.—Efe.

EE. UU. DISPUESTOS A REANUDAR CONVERSACIONES CON RUSIA

WASHINGTON, 27. — Los Estados Unidos han informado a Rusia que se hallan dispuestos a reanudar conversaciones exploratorias sobre la cuestión de Berlín, según han revelado círculos diplomáticos que esperan que dichas conversaciones se reanudarán en Wáshington entre el secretario de Estado, Dean Rusk, y el embajador soviético Dobrynin.—Efe.

Pilar Primo de Rivera, en Granada

GRANADA, 27.—La delegada nacional de la Sección Femenina, Pilar Primo de Rivera, con la subdelegada nacional, señorita Loring, efectuó diversas visitas en esta capital.

Visitó las instalaciones provisionales montadas en la factoría "Santa Catalina", donde se albergan numerosas familias de damnificados por los temporales.

Pilar Primo de Rivera se interesó por el funcionamiento de estos albergues y ofreció la ayuda de la Sección Femenina en favor de todas las familias afectadas. Posteriormente mantuvo un cambio de impresiones con los mandos de la Delegación Provincial.—Cifra.

Francia y Alemania favorecen el ingreso de España en el Mercado Común

Interesante disertación de M. Pingle en Madrid

MADRID, 27.—"Francia y Alemania son favorables a la entrada de España en el Mercado Común", ha afirmado esta noche M. Jacques Pingle, director de la revista "Amistad Hispano-Francesa", secretario general del Comité Franco-Español de Intercambios Técnicos y del Comité de Estudios Económicos Franco-Españoles, durante la conferencia que ha pronunciado en el salón de actos de la Cámara de Comercio, ante un selecto auditorio, en el que figuraban el embajador de Francia, M. Herman du Chaila; el director del Instituto de Cultura Hispánica, don Gregorio Marañón Moya; el profesor don Adolfo Muñoz Alonso y personalidades de la economía y las finanzas.

Hizo la presentación del conferenciante el presidente de la Cámara, doctor Abello, quien ensalzó la personalidad de M. Pingle y su afección a España.

Recordó M. Pingle, al iniciar su disertación, que entre el 19 de junio de 1945 y el 12 de septiembre de 1946, España fue objeto de una serie de condenas por parte de los organismos internacionales 1962, podía este país presentar su y que dieciséis años después, en petición de admisión en el Mercado Común.

Estima que los acuerdos con los Estados Unidos suscritos en 1953 señalaron el punto de partida de su acercamiento con Europa.

Gracias a los créditos americanos, su hábil utilización y al éxito del Plan de Estabilización, España no se presenta delante del Mercado Común como un pariente pobre, pues su situación financiera es brillante (mil millones de dólares de reservas); su comercio internacional ha aumentado de manera considerable, y los ingresos procedentes del turismo (cuatrocientos setenta y cinco millones de dólares en 1962) y los de emigración (solamente nueve mil millones de pesetas procedieron de Francia en 1962), permiten a España prepararse, sin amenaza para su vida, un plan de equipo, susceptible de colocarla al nivel de las demás naciones europeas.

España se presenta, pues, ante el Mercado Común con unos argumentos económicos de primer orden, y puede ya manifestar una evolución industrial que ilustra el crecimiento de la producción de electricidad: ocho mil millones de kilovatios-hora en 1951 y veinte mil millones de kilovatios-hora en 1961 (en 1962 se ha alcanzado la cifra de 22.900 millones de kilovatios-hora).

A estas razones que no se pueden discutir, el Mercado Común opone unos argumentos de orden político. Si Francia y Alemania son favorables a la entrada de España, Italia permanece reservada, mientras que Bélgica, Holanda y Luxemburgo se oponen.

La renovación de los acuerdos hispano-americanos, la negativa de Francia a la candidatura de Inglaterra, la importancia del mercado español hace actualmente de España uno de los centros de la política occidental. Su entrada en el Mercado Común es indispensable a Europa, tanto por razones históricas, intelectuales y económicas como por el lugar que España ha sabido tomar entre Europa, los Estados Unidos, Inglaterra y el mundo islámico.

M. Pingle fue muy aplaudido y felicitado al terminar su interesante conferencia, que pronunció en francés.—Efe.

Cese del gobernador civil de Granada

MADRID, 27.—El "Boletín Oficial del Estado" publicará mañana decretos del Ministerio de la Gobernación y de la Secretaría General del Movimiento por los que cesa como gobernador civil y jefe provincial de Granada, don José Alfin Delgado.—Cifra.

en CUATRO PALABRAS

ESPAÑA

Han llegado al aeropuerto de Barajas los componentes de la expedición de periodistas que fue a Addis Abeba invitada por la Compañía «Etiopian Airlines».

Veintiséis presos han huido de la penitenciaría del Estado de Chiapas (Méjico), llevando derchenes a los guardias. Utilizaron cuerdas para escalar los muros que rodean a la penitenciaría. Entre ellos se encuentran varios condenados a cadena perpetua por asesinato.

Ha fallecido en Pamplona el canónigo de la Catedral Metropolitana don Néstor Zubeldía Inda, que contaba ochenta y cinco años de edad. Se había destacado como orador sagrado y conferenciante sobre cuestiones político-sociales.

Esta tarde falleció en Bilbao el periodista bilbaíno don José María Irizar Jayo, redactor de «La Gaceta del Norte».

En Oviedo ha sido inaugurado el cuarto concurso-exposición ibérico de canaricultura y pájaros exóticos y silvestres, presentándose al mismo más de un millar de pájaros de Portugal, Galicia, Valencia, Albacete, La Coruña, León, Asturias y otras regiones.

La Agrupación de Corresponsales Extranjeros de Prensa en España ofreció un almuerzo al Alcalde de Madrid, a los tenientes de alcalde, secretario general y al jefe de los Servicios de Prensa del Ayuntamiento.

EXTRANJERO

El general Chung Hee, jefe del régimen militar de Corea del Sur, ha renunciado oficialmente a obtener la Presidencia del país con carácter civil y ha prometido transferir el poder político a civiles después de las elecciones para la Presidencia y la Asamblea Nacional.

Han sido rubricados en Lisboa los textos de los acuerdos destinados a poner en práctica la convención de seguridad social hispano-portuguesa, particularmente en lo que respecta a la seguridad de los trabajadores portugueses en España y de los españoles en Portugal.

El Consejo Permanente de la Unión Europea Occidental y la Comisión de Asuntos Generales de la organización se reunirán en Bonn el 29 de marzo próximo para discutir la situación europea, principalmente el fracaso de las negociaciones para el ingreso de Gran Bretaña en el Mercado Común.

El partido comunista de Alemania oriental ha reorganizado su supervisión en el terreno económico, siguiendo el modelo ruso, estableciendo una oficina industrial y otra agrícola con delegaciones provinciales para supervisar la planificación y la producción.

El Ministro brasileño de Asuntos Exteriores ha pedido que los seis pesqueros franceses que se dedican a la captura de langosta en las costas del Brasil abandonen inmediatamente las aguas jurisdiccionales brasileñas.

Mientras se realizan investigaciones en torno a las circunstancias en que murieron el pasado sábado diez personas en el departamento de Antioquia (Colombia), se hace evidente el descontento obrero en varias ciudades colombianas, especialmente en Bogotá, donde se han producido huelgas en señal de protesta por instigación de los dirigentes comunistas y de extrema izquierda.

SUCESOS

Un inglés desaparece en el Pico del Teide

SANTA CRUZ DE TENERIFE, 27.—Ha desaparecido en la zona del Pico del Teide, a unos tres mil setecientos metros de altura, el súbdito inglés George Graham MacOlice, de cincuenta y cinco años, natural de Glasgow (Escocia), médico, que pasaba unas vacaciones, en unión de su esposa, en el Hotel Vegas, del Puerto de la Luz. Este señor se perdió, sobre las cuatro de la tarde del domingo último, cuando al desviarse de una expedición que descendía del cráter del volcán, completamente nevado, intentó tomar una senda que conduce a la famosa Cueva del Hielo. La Guardia Civil ha realizado una extensa operación de búsqueda por la zona sin resultado satisfactorio.—Cifra.

MUERE DESPEÑADO

PALAMOS, 27.—Murió despeñado por una ráfaga de tramontana el obrero Francisco Rico González, de treinta y ocho años, natural de Málaga.

Cuando Francisco se encontraba echando tierra en una carretilla al borde de un precipicio de cuarenta metros de altura, una racha de aire le impulsó al vacío y se estrelló contra las rocas.—Cifra.

NIÑO MUERTO

ALICANTE, 27.—Joaquín Carbonell Albert, de siete años, ha resultado muerto al ser atropellado por un camión en la carretera general Murcia-Valencia en las inmediaciones del pueblos de Concentaina.—Cifra.

DOS MUERTOS EN EL CARNAVAL DE CARACAS

CARACAS, 27. — Dos muertos, cuarenta y cinco heridos y lesionados y unos trescientos detenidos constituyen el saldo que arroja hasta ahora el tradicional Carnaval de Caracas, que esta noche ha sido tranquilo en relación con los de años anteriores.—Cifra.

COLEGIALA MUERTA

MEJICO, 27.—Una colegiala de ocho años ha resultado muerta y otras cinco compañeras suyas heridas al precipitarse un autobús sobre una acera por la que circulaban las alumnas de un colegio.

El accidente se produjo al romperse la dirección del vehículo. Este, tras saltar a la acera, fue a estrellarse contra una pared.—Efe.

SGCB2021

Todavía no hay acuerdo entre el Valladolid y la Liga de Fútbol de Nueva York

La fecha de terminación (11 de agosto) hace prácticamente imposible la participación vallisoletana

Pero todavía puede haber una solución: míster Willian de Cox tiene la palabra

Pues, señores, a punto estuvo de estropearse todo a última hora. Ya les habíamos adelantado que las gestiones entre los representantes del Torneo Internacional de Nueva York y el Real Valladolid estaban prácticamente terminadas. Nos constaba que así era, pues con ocasión del último desplazamiento a Madrid fuimos testigos de una de las entrevistas. Entonces, precisamente, se les entregó una contraoferta vallisoletana, mejorando algunas de las condiciones en cuanto a la prima de participación y gastos de alojamiento.

A esta petición, como a otras que había hecho el Valladolid, se plegaron los organizadores de la Liga Internacional, por lo que nada hacía esperar una ruptura de las relaciones. Así, ayer anunciamos, sin sombra alguna de temor, que la reunión de Valladolid iba a tener un mero carácter protocolario. Eso era lo que esperábamos todos, incluidos los directivos locales...

.. momento de la "rueda de prensa". Ramall ts expone su punto de vista. Al fondo, Mr. Howell y el señor Arrarte.

SESENTA MINUTOS DE ESPERA Y...

Para las cuatro en punto de la tarde estábamos citados los periodistas. A esa hora hacíamos tertulia en uno de los salones del Conde Ansúrez todos los representantes de la Prensa deportiva local. Y hojeando revistas y cambiando impresiones pasaron..., hasta cerca de sesenta minutos. Casi una hora de espera, sin que hubiésemos recibido el menor aviso por parte de los reunidos en uno de los comedores, nos hicieron tomar una determinación: abandonar el campo. Lo que fuese, sonaría...

En el "hall" nos alcanzó Antonio Ramallets:

—Perdonad; han surgido unas dificultades con las que no contábamos y enfrascados en la discusión se nos han pasado los minutos.

—¿Qué ha pasado?

—Un cambio de fechas que hace prácticamente imposible la participación del Valladolid. Pero, en fin, yo no quiero adelantaros nada. Ahora os lo dirá el presidente...

LA CULPA FUE... DEL TEMPORAL

De nuevo en el salón de marras, el señor Arrarte hizo la presentación de los representantes de la Liga de Nueva York: Míster E. Howell, director general de la T. W. A. en España, y Luis Guijarro, el conocido hombre de organizaciones futbolísticas. Más asistentes a la tertulia: el vicepresidente del club, don José Zurro; secretario general, don Manuel Santamaría, y vocal, señor Cocho.

El presidente del club nos hizo un breve resumen de lo tratado:

En principio existía acuerdo entre ambas partes, pero a última hora surgió una dificultad con la que no se contaba: un atraso en las fechas de celebración de los torneos de Nueva York que hace muy difícil la participación vallisoletana en los torneos.

La Liga Internacional de Nueva York tiene este desarrollo: Los catorce participantes (que representan a otras tantas naciones de Europa y Sudamérica) se dividen en dos grupos, que juegan entre sí por el sistema de Liga, aunque la clasificación se hace por "goal-average". Del 2 de junio al 23 del mismo mes se disputa la primera Liga, y del 30 de junio al 24 de julio la segunda. Los campeones de estos grupos se enfrentan, a doble partido, el 28 y 31 de julio, y el vencedor disputa, también a doble encuentro, la Copa en litigio al campeón del año anterior, el Dukla, de Praga, los días 7 y 11 de agosto. Al día siguiente, el 12, la Liga se cierra con la entrega de trofeos.

Normalmente, las fechas de estos torneos son diez días antes, pero el temporal que ha azotado toda Europa ha hecho aplazar varias veces los torneos de Inglaterra, Escocia, Alemania, etcétera y se ha impuesto retrasar el comienzo.

La participación del Valladolid en el primer torneo no podía garantizarse por estarse jugando todavía la Copa del Generalísimo. En cuanto al segundo, y teniendo en cuenta que, lógicamente, el Valladolid acude a Nueva York con las máximas aspiraciones, hacía prácticamente imposible que los jugadores disfrutasen de un tiempo prudencial para el descanso y recuperación.

La opinión de Ramallets a este respecto fue concluyente: el Valladolid no debía de aceptar tal compromiso. Diez días de permiso, tras una campaña de un año sin interrupción, era un margen insuficiente para la recuperación del equipo, teniendo en cuenta que a su juicio es imprescindible comenzar los entrenamientos preparatorios del inmediato torneo de Liga con veinte días de anticipación.

HABIA ACUERDO EN LO ECONOMICO

Alguien preguntó si había acuerdo en lo económico y si las condiciones eran beneficiosas para el Valladolid. El señor Arrarte dijo:

—Hay que tener en cuenta que al Valladolid no le guiaban solamente razones de tipo crematístico en este caso. Había otros motivos que nos impulsaban a aceptar, aparte, claro está, que también son interesantes las condiciones económicas; pero teniendo en cuenta el excelente comportamiento de los jugadores en todos los aspectos, la Directiva consideraba que esta gira podría significar algo así como un premio a los jugadores. Aparte el prestigio que para el club representaría la participación en este famoso torneo. Para el Real Valladolid y la ciudad.

Sin embargo —concluye el presidente—, en todo momento hemos supeditado la cuestión a lo que opinase la Comisión Deportiva, y á este respecto, la opinión de Ramallets ha sido decisiva, y nosotros la aceptamos íntegramente, porque responde a una realidad muy digna de tener en cuenta.

MISTER HOWELL, "HINCHA" DEL VALLADOLID

En este punto intervino espontáneamente míster Howell, que por su cargo domina casi a la perfección el castellano. Y en su largo parlamento, míster Howell nos descubre que... es un "hincha" del Real Valladolid.

—Yo he visto al Real Valladolid bastantes veces en los últimos años y sé que no hace mucho tiempo tuvo que desprenderse de algunos de sus mejores elementos, por dificultades económicas. Esta temporada vine aquí para ver su encuentro con el Real Madrid y saqué la conclusión de que, por su bello juego y juventud podría continuar adelante y ganar incluso la Liga. Se dio la circunstancia de que por aquellos días, míster William de Cox, presidente de la Liga de Nueva York, me pidió le recomendara algún club español para participar en el torneo. No lo dudé un momento: el Real Valladolid era el más indicado. Luego mantuve mi punto de vista, máxime después de verle nuevamente frente al Madrid, en Bernabéu, por lo que intercedí para allanar todas las dificultades que se presentaron.

—Créanme —añadió míster Howell— que comprendo el punto de vista del Valladolid; pero lo lamento profundamente. Y conste que no hay dificultades para encontrar equipos, porque hay varios españoles que irían encantados.

LA COLONIA ESPAÑOLA EN NUEVA YORK: NOVENTA MIL ESPAÑOLES

Luis Guijarro, que se había limitado a escuchar la mayor parte del tiempo, interviene para aclarar:

—A mí también me parece respetable el punto de vista del Valladolid; pero es una lástima, porque a estas alturas la colonia española en Nueva York —noventa mil españoles— creen que es el Valladolid el que va a representar a nuestra nación en el torneo. Ya estábamos empezando a mandar los datos para la propaganda. Y no solamente del equipo, porque al mismo tiempo se hace también la presentación, por así decirlo, de la ciudad.

Luego el señor Guijarro nos habla de otros pormenores: La Liga de Nueva York está adquiriendo rápidamente popularidad y de los cuatro o cinco mil espectadores que iban a ver los encuentros en las primeras ediciones, se ha pasado a los veintitantos mil que presenciaron las actuaciones del Oviedo el pasado año.

—Pero esta vez se piensa duplicar la cifra, porque los partidos se jugarán todos por la noche. La organización ha montado alumbrado eléctrico en los campos de beisbol, donde se van a celebrar los partidos. En Nueva York los veranos son muy calurosos, pero por las noches refresca bastante.

...PERO TODAVIA PUEDE HABER SOLUCION

Se había comenzado este último acto de la entrevista bajo la base de una negativa vallisoletana. Pero a última hora, despues de las consideraciones que por una y otra parte se hicieron (se habló también de una gestión acerca del Alcalde, por si interesaba a los intereses de la ciudad la participación, aun a trueque de posponer los intereses deportivos), surgió inesperadamente una que podría ser la solución definitiva...

Ramallets, defendiendo su postura, abría un portillo a la esperanza, brindando una fórmula que, en honor a la verdad, se consideraba casi irrealizable.

Pero míster Howell aceptó el guante:

—Señores: yo estoy dispuesto a consultar esta misma noche, telefónicamente, con míster De Cox para ver si accede a ello. En uno u otro sentido mañana (por hoy) se cerrarán las negociaciones.

Y la consulta que míster Howell tenía que hacer a míster De Cox es esta:

—El Valladolid accede a participar, si la Liga de Nueva York, entre las condiciones de alojamiento, incluye ocho días —los que van desde el último encuentro entre los campeones de los dos grupos hasta la final— en una de las residencias de montaña que hay en los alrededores de Nueva York.

La solución, esta misma noche. No parece muy fácil que la Liga acceda, porque para esas alturas conseguir plazas en un radio de acción de centenares de kilómetros del centro de Nueva York no es ni barato ni casi asequible. En fin, míster De Cox tiene la palabra...

J. L. PARRA

deportes

RECOPA

EL ATLETICO DE MADRID EMPATO EN PLOVDIV (1-1)

Los campeones se limitaron a contener las ofensivas del Bater, empatando con un gol de Ramiro

Plovdiv (Bulgaria), 27.—El Atlético de Madrid, actual campeón de la Copa de Europa para ganadores de Copa, ha dado un gran paso hacia las semifinales de la actual edición de esta competición, al empatar a un tanto con el Botev Plovdiv, en el partido jugado esta tarde en el Estadio «Hristo Botev», de esta ciudad, ante cuarenta mil personas.

Después de este resultado, hasta los aficionados más optimistas estiman que el Botev no tiene nada que hacer en la Copa y que perderá por amplio margen en el partido de vuelta, anunciado para el 13 de marzo.

Hoy, el Atlético, sin lanzar hacia adelante a sus peones, demostró ser un equipo de gran categoría internacional, muy peligroso en sus arrancadas, aunque hoy fueran escasas debido a la táctica de contención llevada a cabo por sus jugadores.

Los aficionados desafiaron el mal tiempo y llenaron las localidades del Estadio. En el primer tiempo nevó ligeramente y el terreno de juego estaba blando y con mucho barro.

Arbitró, discretamente, el yugoslavo Banko Tesanic, que alineó a los equipos de la siguiente forma:

At. de Madrid: Madinabeytia; Rivilla, Griffa, Rodríguez; Ramiro, Glaría; Jones, Adelardo, Chuzo, Mendoza y Collar.

Botev: Naidenoc; Panayotov, Chakurov, Apostolov; Stoinov, Raziozhky; Dermendzhiev, Haralampiev, Aspararounof, Peskev, Popov.

Se inicia el juego lanzándose los búlgaros a una gran ofensiva, que pone en aprietos a Madinabeytia. La defensa y media atléticas, con la ayuda de Adelardo, contienen bien los avances y de vez en cuando inician contraataques por la izquierda.

El primer gol es conseguido a los dieciséis minutos de juego por el interior izquierdo Peskev. Los búlgaros dominan la mayor parte de este tiempo y se llega al descanso con ventaja de un tanto.

En la segunda mitad sigue el Botev presionando, pero los contraataques atléticos se prodigan más y con mayor peligro. La delantera búlgara desperdicia varias ocasiones. A los veintinueve minutos del segundo tiempo el medio derecho atlético, Ramiro, consigue el tanto que habría de ser el de la definitiva igualada. El último cuarto de hora es de incesante ataque local, con buena defensiva del Atlético.—Alfil.

Van Looy ganó la cuarta etapa de la Vuelta a Cerdeña

Pambianco continúa de «líder»

CAGLIARI, 27.—El belga Van Looy ha vencido en la cuarta etapa de la Vuelta Ciclista a Cerdeña, disputada entre Oristano y Cagliari.

El italiano Pambianco continúa el primero de la general.—

LOS MINEROS DETUVIERON LA VUELTA

IGLESIAS (Cerdeña), 27.—Los mineros en huelga detuvieron la carrera ciclista de la Vuelta a Cerdeña, obligando a los participantes a dar un rodeo para llegar a su destino.

Varios millares de mineros, pretendiendo llamar la atención a sus reclamaciones, se concentraron en la carretera, bloqueando la cuarta etapa de la Vuelta

Aunque no se registraron violencias, el incidente ha sido uno de los más espectaculares de la historia del ciclismo italiano. La multitud no atacó a los corredores, sino que, simplemente, permaneció inmóvil en el centro de la carretera.

La etapa de hoy tenía que haberse corrido sobre 152 kilómetros, Oristano-Cagliari, pero debido al rodeo que han tenido que dar los corredores, no se sabe, de momento, el kilometraje real de la misma.—Alfil.

PAMBIANCO SIGUE DE "LIDER"

CAGLIARI, 27.—La clasificación de la cuarta etapa de la Vuelta Ciclista a Cerdeña es la siguiente:

1.—Van Looy, de Bélgica, en 4-17-05, con bonificación 4-16-35, con promedio de 35,007 kilómetros-hora.
2.—Martín (Italia) 4-16-45.
3.—Vigna (Italia) 4-16-55.
4.—Liviero, Maliepard, Trape. Meco, Mealli, Sorgeloos. Neri, Van Geneugden. Giusti, Plankaert, Cerato, Arenhouts, Ruegg y Geldermans, en el mismo tiempo que Vigna: 4-16-55.

Seguidamente, todos los demás participantes.

Clasificación general después de la etapa:

1.—Pambianco, de Italia. en 18-04-40.
2.—Van Looy, de Bélgica. en 18-07-08.
3.—Cribiori, de Italia, 18-08-00.
4.—Moser.
5.—Van Geneugden.
6.—Plankaert.
7.—Massignan, 18-10-49.
8.—Battistini, 18-10,49.
9.—Sorgeloos, 18-11-08.
10.—Meco, 18-11-09.

Los españoles ocupan los siguientes puestos:

14.—Soler, 18-14-26.
20.—Segú, 18-20-34.
27.—Suárez, 18-27-13.
34.—Tortellá, 18-34-33.
54.—Tous, 18-49-58.
59.—Ginés García, 18-54-03.—Alfil.

JUVENILES

Ya está decidido el equipo español que se enfrentará a Italia

El sábado, en el Estadio, Oeste-Asturiana

MADRID, 27.—El seleccionador nacional de juveniles, una vez celebrado el partido de orientación, ha propuesto a la Federación Española la siguiente alineación del equipo de juveniles que el próximo sábado se enfrentará al de Italia:

Porteros: Rodríguez (Abelardo).

Defensas: Castellano, Martos y Aranguren.

Medios: Gutiérrez y Roberto.

Delanteros: Cruz, Martínez, Landa, Uriarte y Gonzalo.

El partido se jugará a las seis y media de la tarde en el Estadio Sánchez Pizjuán, de Sevilla.

SEGUNDA JORNADA DEL CAMPEONATO DE SELECCIONES JUVENILES

MADRID, 27.—En la próxima jornada continuarán disputándose los partidos de fútbol correspondientes al Campeonato de Selecciones Regionales Juveniles. Los partidos previstos en el calendario de esta competición, que corresponden a la segunda jornada de eliminatorias, son los siguientes:

Sábado, 2 de marzo de 1963:

Grupo B: Cántabra-Navarra, en Santander. Arbitro, señor Gutiérrez Fernández.

Castellana - Guipuzcoana, en Vallecas. Arbitro, señor Pérez Quinta.

Grupo C: Oeste - Asturiana, en Valladolid. Arbitro, señor Orellana.—Alfil.

Federación Vallisoletana de Atletismo

Convocatoria y selección de los atletas que representarán a esta Federación provincial en el Campeonato de España de Campo a Través

La Comisión Técnica de Campo a Través de esta Federación Provincial ha seleccionado a los atletas que a continuación se relacionan para formar parte de los equipos Junior y Senior que han de representar a Valladolid en los Campeonatos de España, que se han de celebrar en Madrid el próximo día 3 de marzo, siendo éstos los siguientes:

EQUIPO SENIOR

Luis Vargas Molpeceres y Rafael Zárate Pérez, del Club Real Valladolid; Raimundo Rodríguez, Angel Fernández y Carlos Miguel Barciela, del Club Gimnasio Educación y Descanso.

CATEGORIA JUNIOR

Pedro Martínez Guaza y José Ramón Santos, del Gimnasio Educación y Descanso; Eduardo Gallego, Pedro Alberto Martínez, Gonzalo Martínez y Antonio Luis Fernández, del Club El Salvador.

A todos estos atletas se les convoca para que se personen en el domicilio social de esta Federación (Secretaría General), calle Dos de Mayo, número 5, sexta planta, al objeto de recibir instrucciones para este Campeonato, el próximo viernes, a las siete y media de la tarde.

El equipo español, primero por naciones en el campeonato mundial de vuelo a vela

El Madrid jugará el día 20 en Burdeos

BURDEOS, 29.—El Real Madrid jugará el próximo día 20 de marzo contra el equipo local Girondina su partido nocturno inaugural de la instalación eléctrica del estadio.—Alfil.

JESUS PEREZ, CAMPEON NACIONAL DE ESQUI

BARCELONA, 27.—El asturiano Jesús Pérez y el equipo de la Federación Norte se han proclamado campeones de España de esquí en las especialidades nórdicas que se han disputado en el Valle de Arán.

En la prueba de fondo sobre quince kilómetros, con un recorrido entre Salarduy y Baños de Tredos, Jesús Pérez logró un tiempo de una hora, diecisiete minutos y siete segundos. A continuación, con casi cuatro minutos de diferencia, se clasificaron Isaac García (Norte), Osán, de Aragón, y Merino, de Castilla.

En la prueba de relevos 3 × 10, el equipo vencedor fue el representante de la Federación Norte, integrado por González de Lema, Isaac García y Jesús Pérez, que emplearon dos horas, cuarenta y dos minutos y cincuenta segundos. Siguieron Aragón, Castellana «A», Castellana «B» y Andaluza.—Alfil.

SELECCION ESPAÑOLA DE BALONMANO

MADRID, 27.—La Federación Española de Balonmano ha designado la siguiente selección para los partidos que se jugarán en Essen dentro del torneo internacional de la FISEC.

Velilla, del At. Madrid, y Jimeno, del Valencia. Defensas: Alcalde y Linares, del At. Madrid; Domínguez, del Vulcano, de Vigo; Núñez, del mismo; Tato, del At. Madrid, y Arteche, del Jaizkibel, de San Sebastián. Delanteros: Harguindey, Illera, Villita y Loinz, del At. Madrid, y Gil, del Automovilismo.

Los partidos serán jugados el 2 y 3 de marzo próximo.

La representación femenina salió en la mañana de hoy, vía férrea, hacia Essen, y la selección masculina hará el viaje por avión el 1 de marzo, acompañada del presidente de la Federación, doctor Albert, con el vicepresidente, señor Acebal; doctor Carreño, médico de la expedición, y el director técnico, Alvarez.—

REGRESA EL EQUIPO ESPAÑOL DE VUELO A VELA

MADRID, 27.—Ha regresado de Buenos Aires el equipo español de vuelos sin motor que ha participado en los Campeonatos del Mundo de esta especialidad celebrados en Junín (Argentina) y en los que el equipo español se clasificó primero por naciones en la clase normal, que fue la única modalidad en la que intervino. El equipo está integrado por Miguel Tauler, José Alonso, Miguel Ara, Luis Juez, Albalat y José Rey Mayor.—Alfil.

EL FUTBOL FEMENINO HACE FUROR EN CORUÑA

LA CORUÑA, 27.—Parece que el fútbol femenino se está poniendo de moda en los alrededores de La Coruña. Después de la suspensión del partido que iba a celebrarse ayer en Aliana entre solteras y casadas y que hubo de suspenderse por invasión del terreno de juego por el público, esta tarde ha podido jugarse ante miles de espectadores, que asistieron divertidos al encuentro, pues las improvisadas jugadoras daban más patadas al terreno y al aire que al balón. Finalizó el partido con la victoria de las solteras por tres goles a dos. A continuación, ambas celebraron el resultado con una fiesta común.

Otro partido femenino se jugó esta tarde en Elris, también ante numeroso público, que finalizó con empate a dos.—Alfil.

SALUD - FUERZA y ENERGIA
en breves semanas
En su propio hogar SIN medicamentos. Distíngase entre sus amistades obteniendo una gran MUSCULATURA y disminuyendo los GRASAS SUPERFLUAS del cuerpo. 15 MINUTOS DIARIOS SIN molestias. SIN desplazamientos.
PIDANOS INFORMACION
Cupón-Obsequio para una Revista Deportiva e informativa-GRATIS
Nombre
Calle
Ciudad
Provincia
Apart. Correos 8047 - BARCELONA
sansón-instituto
C. S. 17.301 — Centr. Aut. Ministerio Educ. Nacional - 100 - II

ESTADIO MUNICIPAL
INTERESANTE PARTIDO AMISTOSO DE FUTBOL
Club Deportivo Basconia
Real Valladolid Deportivo
HOY, JUEVES, 28, A LAS 4,30 DE LA TARDE

AYUNTAMIENTO DE VALLADOLID
ANUNCIO
Se pone en conocimiento de los propietarios de casas que estén enclavadas dentro del término municipal de Valladolid, que hasta el día 31 de marzo próximo queda abierto el plazo en período voluntario para proveerse de la correspondiente licencia para limpieza de chimeneas, y vienen obligados a ejecutarla dentro del segundo trimestre del año en curso, con arreglo a lo preceptuado en la Ordenanza número 4, advirtiéndoles que pasados los mencionados plazos los propietarios de inmuebles que no lo hubieran realizado estarán obligados, a tenor de la Ordenanza número 38, a abonar en concepto de arbitrio con fines no fiscales por cada inmueble la cuota de CIEN PESETAS por el primer mes siguiente a la finalización del plazo concedido para ejecutar la limpieza, y la misma cantidad, recargada progresivamente en un 50 por 100 más, por cada mes de retraso.
Valladolid, 23 de febrero de 1963.—El Alcalde, SANTIAGO LOPEZ GONZALEZ.

Ayuntamiento de Villanueva de San Mancio
El día 4 de marzo próximo, a las doce de su mañana, tendrá lugar la subasta de sesenta hectáreas de praderas.
El pliego de condiciones económico-administrativas se halla de manifiesto en la Secretaría de este Ayuntamiento.

SGCB2021

el mundo, ahora

MADRID

HA LLEGADO VITTORIO DE SICA

Para hacer el París de la «belle époque»

Será construída una Torre Eiffel

MADRID. (Servicio especial de PYRESA.) — *Para el cine, ésto de reconstruir una ciudad y una epoca apenas si tiene dificultades. Cuando se aborda un tema ambicioso, suele realizarse con gran lujo de elementos, gracias a la solvencia económica. Especialistas y técnicos inmediatamente se ponen a trabajar fieles a los más rigurosos proyectos. A veintitantos kilómetros de Madrid se reconstruyó, como por arte de birlibirloque, el Pekin de los "boxers", el de 1900, cuando el asedio de las legaciones europeas.*

Ahora se encuentra en Madrid el gran director y actor italiano Vittorio de Sica, que desde "Ladrón de bicicletas" a "Los secuestrados de Altona", ha demostrado su gran calidad de di-

rector. Samuel Bronston va a ser el productor de la película "Paris, 1900". Como quiera que se va a producir en España, posiblemente en las afueras de Madrid, se reconstruirá también aquel Paris de finales de siglo, el de la "belle epoque", hasta con su Torre Eiffel y todo.

Antes, el cine era un adelantado de la fantasía, y con sus cámaras podíamos realizar, desde nuestra butaca, un viaje convertidos en astronautas. La realidad ha vencido a la fantasía, y por ese camino el cine tiene muchas puertas cerradas. El viaje a la Luna o a Marte ya es un proyecto del que se habla con seriedad, y no como antes, que parecía una ilusión de Julio Verne.

Por eso, lo mejor que puede hacer el cine ahora es volver atrás su mirada; enseñarnos cómo era el mundo de ayer. Pekín, la caída del Imperio Romano, el Paris de la "belle époque"... Tema que, realizado este último por Vittorio de Sica, será—por anticipado—una verdadera obra de arte, ya que es tema que le viene muy bien a este director.

Vittorio de Sica se ha reunido con Samuel Bronston para hablar de la película, cuyo guión aún no ha terminado Phillip Yordan. Y que será tan costosa o más como lo fueran las anteriores producciones que Samuel Bronston ha realizado—o está realizando—en España.

A este respecto, "Pueblo" ha interviuvado a Vittorio de Sica. Su información dice así:

"Vittorio de Sica, pelo plateado suavemente, cara arrugada, como jamás le vimos en la pantalla; ojos saltones, fuerte complexión física, llegó sonriente a Barajas. Desde las ventanillas del avión vio cómo la avalancha de fotógrafos le aguardaba al pie de la escalerilla, y por eso, cuando asomó por la puerta del aparato, lo primero que hizo fue levantar su mano y saludar a los que habían acudido a recibirle. Luego, lo de siempre, empujones, flash, preguntas entrecortadas, saludos y la inevitable aduana. Al fin, Madrid y, en el "hall" del hotel donde se hospeda, nos informa de algunos de los pormenores del objeto de su visita a España.

—Se trata de la película "Paris 1900". El guión lo está ahora terminando Phillip Yordan. Se desarrolla en torno a la Torre Eiffel y su construcción con motivo de la Exposición Universal. Para la película, la célebre torre será reproducida en Madrid. Vengo a conocer de cerca el proyecto de esta película, una de las más costosas de la cinematografía de todos los tiempos.

—¿Dirigirá o protagonizará usted la película?

—Para eso estoy aquí. Para un primer cambio de impresiones y para discutir los pormenores del contrato, como director únicamente.

—¿Su realización será inmediata?

—Antes se tiene que terminar la que actualmente retiene a Sofía Loren en Madrid y, posteriormente, "El circo", que dirigirá Frank Capra. Se ha calculado que para 1964.

—¿Cuál ha sido su última película como director?

—"Los secuestrados de Altona", con Sofía Loren como protagonista.

—¿Su último premio?

—Indirectamente, el de Sofía, por su interpretación en "Dos mujeres"; aunque, en realidad, a ella ya no hay que decirle nada en materia de interpretación."

MARA LASSO, EXITO

Mara Lasso actúa estos días en el Hotel Castellana-Hilton durante todas las noches. Pues bien; durante todos estos días han ido a visitarla y admirarla distintas gentes, pero lo más curioso del caso es que todas las noches acuden diversos actores extranjeros que se hospedan en el hotel.

La escuchan, bailan dos bailes con sus respectivas parejas y se marchan. Y así, noche tras noche. El más asiduo es James Mason, al que acompaña una morena impresionante. Otro de los asiduos es John Gavin; y quien también es visto con alguna frecuencia es Mel Ferrer. También han asistido todos los actores españoles. Y es que Mara despierta gran simpatía entre sus compañeros de profesión y los que no lo son.

BRUSELAS

EL HISTORIADOR VAN DER ESSEN HA FALLECIDO

Se va a la tumba con el silencio de los grandes

BRUSELAS.—(Crónica del corresponsal de PYRESA.) — **León Van Der Essen no era un político famoso, ni un multitudinario, ni un actor de cine, ni un navegante del espacio o un aventurero de tierra firme. León Van Der Essen era nada más que un científico —y ni siquiera un científico de ciencia aplicada, de técnica, de esos que adquieren renombre porque consiguen el avión más rápido o el cohete más fulminante—, un intelectual sin importancia, un simple y modesto historiador.**

En un país como Bélgica, donde ocurre lo que en todas partes, pero un poco más con el sarampión del nacionalismo, pese a su petulancia cosmopolita, León Van Der Essen era un tipo excepcional. Sin duda, menos conocido entre la masa alfabeta que constituye el grueso del país, que el jefe de los Sindicatos socialistas o cristianos, por ejemplo, o que cualquier diputado con determinadas aptitudes oratorias. Y, sin embargo, se trataba de un personaje importante. Precisamente ha muerto con una fecha de diferencia —anterior— a la de uno de esos diputados de cierta personalidad, que ha merecido un entierro —aun perteneciendo al grupo de la oposición— con solemnes funerales laicos, discursos como epitafios de aire trascendental, pero gravados en el aire y no en la piedra, compañía militar y escuadra de gastadores, amén de la música funeral. El entierro del profesor de Historia, en cambio, ha sido tan humilde como casi ascética fue su vida. León Van Der Essen no era nadie. Sólo un doctor "honoris causa" por las Universidades de Padua, de Montpellier y Lille, que había dado cursos en Oxford, Glasgow, Nimega, Groninga y Rotterdam, y que, para colmo, había escrito cinco gruesos volúmenes sobre Alejandro Farnesio, príncipe de Parma, general de los Ejércitos españoles en el siglo XVI.

Así, dicho sin más, parece lógico que un catedrático de Historia pueda caer en semejantes dislates. El mundo admite que haya gente para todo, incluso para bucear en los archivos de media Europa durante toda una vida hasta descubrir el último rasgo de su perfil humano a una determinada personalidad que ha desempeñado un papel decisivo, con una época y un escenario concretos, de ese gran teatro que es el auténtico acontecer histórico. Pero el teatro, como la historia, es en buena parte ficción, novelería escenificada en un caso, escenificación novelada en el otro. Salvo cuando su autenticidad es de tal rigor que recoge, al margen de las licencias que se conceden a la estética, un determinado ambiente, una figura o un tiempo de tal modo que nada cabe añadirles o quitarles.

Lo excepcional de León Van Der Essen es que siendo belga —y un belga, por añadidura, de resonancia universal, aunque sólo fuera en los medios cultos— ha escrito de las épocas pasadas de su país, incluso cuando ni siquiera era país, sin sentirse picado por la tarántula patriotera. En el Senado de Bruselas, donde en la sala de sesiones figura la galería de retratos de los distintos monarcas de las distintas naciones que han tenido bajo su dominio a Bélgica, está la omisión deliberada de la época española, salvo Carlos V, como si se hubiese producido un vacío de dos largos siglos y un salto prodigioso en la familia de los Habsburgo, hasta que aparecen de nuevo los retratos, pero ya de la rama de Viena.

Este increíble escamoteo que, sin embargo, presupone la negación de los cimientos de la nacionalidad belga, sólo lograda hace ciento treinta años como Estado soberano e independiente acaso sea uno de los grandes contrasentidos entre la mentira política y la realidad histórica. A esta realidad histórica fue a la que siempre sirvió, con la honestidad de que sólo son capaces los intelectuales puros, sin ganga de ninguna especie, el investigador pundonoroso y objetivo, que se llamó León Van Der Essen. Autor de dilatada obra, sus mayores éxitos los tuvo en el recinto reducido de las aulas universitarias, donde fue, con insólita frecuencia, ovacionado en los finales de curso.

A Van Der Essen no se le podría llamar hispanista, en cuanto reflejo de una simpatía más o menos racional. Era, lisa y llanamente, un historiador que se había sumergido en el estudio del pasado de su pueblo, que en una época determinada y determinante llegó a confundirse con el destino del español. No; no era un hispanófilo, sino un amante inquebrantable de la verdad. Tal vez el que más hizo, en los niveles cultivados, para desenterrar de entre las paletadas de infamia que le ha echado el "chauvinismo", lo que el país, que con el tiempo llegaría a ser Bélgica, le debe a la presencia de aquellos tercios en que tanta carne y tanto hueso de Castilla acabó siendo tierra española en el barro de Flandes.

León Van Der Essen, no obstante, sólo poseía una modesta condecoración de España. Después de su monografía sobre el Ejército español del siglo XVI —que llegó a publicarse en una separata de la revista del S. E. U., "Haz", allá por el año 1940— fue propuesto para que se le nombrase doctor "honoris causa" por la Universidad de Madrid. Ahora, muerto a los ochenta años, ya no hay posibilidad de que España le demuestre la gratitud que había merecido.

JESUS VALLE

FUEGO EN ADEN

Los ingleses disparan contra los yemenies

LONDRES.—Tropas británicas han abierto el fuego y derrotado a las fuerzas republicanas yemenies que penetraron en Aden y rechazaron un ultimátum para que se retiraran.—Efe.

QUEJA YEMENI

EL CAIRO, 27.—El Yemen ha presentado una queja ante el Consejo de Seguridad de la ONU contra la flagrante agresión por parte de Gran Bretaña contra el territorio yemení, según informa la agencia "Oriente Medio".

LA ONU NO HA RECIBIDO NADA

SEDE DE LAS NACIONES UNIDAS, 27.—Un portavoz de la ONU ha declarado que ninguna queja yemení contra Gran Bretaña ha sido recibida aún en la Sede de las Naciones Unidas. Por otra parte, un portavoz de la delegación yemení dijo que tampoco tenía noticia sobre esta supuesta queja formulada por su país contra Gran Bretaña.—Efe.

Ahí estará la Opera de Madrid

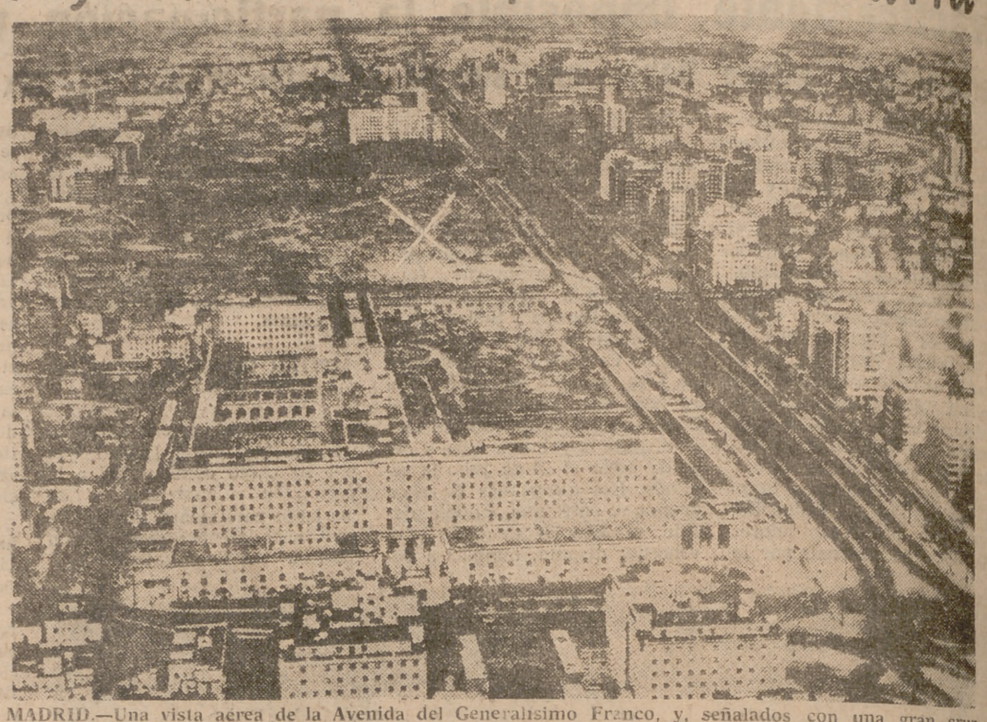

MADRID.—Una vista aérea de la Avenida del Generalísimo Franco, y, señalados con una gran cruz blanca, los terrenos donde la Fundación March construirá el futuro Teatro Nacional de la Opera, para el que ha destinado 400 millones de pesetas.

BERLIN

BERLIN LE VIENE PEQUEÑO A WILLY BRANDT

La victoria socialista se le ha subido a la cabeza

BERLIN.—(**Crónica del corresponsal de PYRESA.**)—Brandt es un personaje al que le gustan los grandes papeles. Berlín le viene ya un poco pequeño y como Bonn no acaba de dársele bien, el Alcalde-Gobernador ha dado desde hace tiempo en la idea de convertir a Berlín-Oeste en un Bonn pequeñito. Para él solo. Hombre ambicioso ha aprovechado todas las oportunidades y ha creado otras para entrevistarse con las personalidades internacionales, para viajar; en una palabra, para convertirse en el centro y primer plano de la política mundial. Si Brandt ha luchado por Berlín —y las circunstancias han estado siempre de su parte—, Berlín ha hecho del oscuro y hasta cierto punto no muy brillante Alcalde, un hombre del que se habla y con el que se cuenta.

El globo de la entrevista con Kruschef, cuando el jefe del Kremlin estuvo en Berlín-Este, terminó saliéndole bien. Porque en el fondo lo que quería Brandt es que alguien le prohibiera ir, y los cristiano-demócratas cayeron en el lazo y concluyeron por prohibírselo. Esta nueva debilidad del canciller Adenauer de jugar a todos los paños, que tanta popularidad le está costando, fue fatal aquí también a su propio partido: los socialistas han ganado tan abrumadoramente en Berlín, no gracias a Willy Brandt, sino contra Adenauer. La victoria del partido de Brandt se dio por descontada siempre, pero con mucha menor resonancia. Adenauer acertó al no oponerse a que Willy Brandt fuera a Berlín-Este a hablar con Kruschef y se equivocó al contradecirse y recomendar —ordenar, para ser exactos— a Anrehm que se retirara de la coalición si al fin el "schoene" Willy se decidía a hacer el viaje. Brandt no fue; la maniobra quedó al descubierto. Bonn, en entredicho, añadió a sus muchos motivos recientes de impopularidad esta pequeña gota de agua que desbordó el vaso. Berlín ha votado más contra el Canciller que a favor del Alcalde-Gobernador.

En cuanto al candidato cristiano-demócrata, Anrehm cuenta con grandes simpatías, por haber sido siempre el que desde bastidores ha movido muchas escenas importantes.

Como era de esperar, el triunfo ha envanecido un tanto a Willy Brandt, que para eso necesita poco. Los socialistas quieren ahora hacer gran política y solucionar ellos solos el problema de Berlín, el problema alemán y todos los problemas pendientes. Willy Brandt quiere ir a Moscú —conste que en Schoensberg ya han desmentido la información, pero es lo mismo— y quiere hablar con Kruschef, olvidándose del pequeño detalle de que si no se quiere convertir a Berlín en el tercer Estado alemán, la política alemana la tiene que hacer Bonn, aunque les pese a los socialistas.

Lo menos que se puede decir de esta iniciativa es que es sospechosa, y es sospechosa porque no se trata de un movimiento aislado, sino más bien de una acción dentro de un plan. La Internacional Socialista —que viene a ser una Europa de los partidos— celebra conversaciones en Bruselas por iniciativa de ese personaje que es el ministro Spaak.

Los socialistas parecen decididos a otorgar ciertas concesiones a la República Democrática Alemana, ésto en nombre de un gran realismo. En estas conversaciones figuran los dos jefes del partido socialista alemán, Ollenhauer y Werner —quien terminará desbancando a Willy Brandt—, que con el Alcalde-Gobernador forman el máximo triunvirato del partido. Lógicamente, los tres han discutido el asunto y aunque se ha dicho que las reuniones no obedecen a un plan previsto, sino que se discute por las buenas, por menos de eso los demagogos socialistas alemanes ya hubieran exigido la retirada de cualquier asamblea de los siete "amigos americanos".

Cabe, pues, preguntarse qué quieren los socialistas, a qué intereses obedecen y, en definitiva, por qué este afán de independizar en política internacional a Berlín de Bonn. Es un afán de sacar los pies del tiesto, arriesgado y rigurosamente peligroso.

PETER BENDER

(Copyright. PYRESA. Prohibido su reproducción.)

De Gaulle y Adenauer

El carnaval de Munich ha pasado por sus calles gigantes y cabezudos. Mano a mano, como dos buenos amigos que se van de parranda, las caricaturas del general De Gaulle y del canciller Adenauer han bailado con la charanga.

AUNQUE PAREZCA MENTIRA

Eliminación del "estroncio-90" en la leche

LONDRES, 27.—Gran Bretaña: empleará una planta-piloto en los estudios que tienen como fin la eliminación del "Estroncio-90" en la leche, por medio de un proceso de cambio de iones, según ha manifestado lord Hailsham, ministro británico para Ciencias. Añadió que la planta citada se levantará en los terrenos del Instituto Nacional de Investigaciones Lácteas, situado en Shinfield, cerca de Reading (Berkshire).—Efe.

Pretenden rebajar la marca del hermano de Kennedy

BILBAO, 27.—Cinco jóvenes bilbainos, pertenecientes a la Asociación "Joven Europa", salieron a pie camino de Bermeo. Se proponen rebajar la marca que acaba de establecer el hermano del presidente Kennedy, que recorrió 80 kilómetros en 18 horas. El recorrido es Bilbao-Bermeo por Sollube y Bermeo-Bilbao por Guernica, 80 kilómetros. Dos son redactores del periódico bilbaino "El Correo Español-El Pueblo Vasco", un repórter gráfico del mismo diario, un comerciante y un empleado de Hacienda. Van cargados con mochilas en las que llevan alimentos en conserva. Se proponen regresar mañana al mediodía. Uno de ellos es, además, oficial del Ejército por pertenecer a las Milicias Universitarias.—Cifra.

SGCB2021