Secretaría de Agricultura

TIEMPO PROBABLE PARA HOY

Variable con iguales temperaturas en la parte occidental.
Buen tiempo y aumento en las temperaturas, en la occidental.

La nota del Observatorio en la página 9.

DIARIO DE LA MARINA

EDICION DE LA MAÑANA
20 PAGINAS 5 CTS.

ACOGIDO A LA FRANQUICIA POSTAL E INSCRIPTO COMO CORRESPONDENCIA DE SEGUNDA CLASE EN LA ADMINISTRACION DE CORREOS DE LA HABANA.

AÑO XCI — HABANA, LUNES, 7 DE MAYO DE 1923.—SAN ESTANISLAO OBISPO Y MARTIR — NUMERO 127

DEL PROBLEMA DE ESPAÑA EN MARRUECOS

EL MINISTRO DE HACIENDA DEL JALIFA ACONSEJA EL PROTECTORADO INGLES DE EGIPTO, EN MARRUECOS

El moro Bennuna que acompañó al señor Silvela, Alto Comisario de España en Marruecos, a Madrid, aconsejó al Gobierno español que estableciese en Marruecos un protectorado como el que los ingleses, después de sofocar la insurrección de Arabí Bajá, realizaron en Egipto.

Pensando nosotros sobre ese consejo que ciertamente no es desinteresado, del Ministro de Hacienda del Jalifa, y dadas las condiciones de latente insurrección de Marruecos, sin otros territorios, como por ejemplo, el del Sudán, próximo a Egipto, conquistado por Lord Kitcheneer, y después de él por Lord Reginald Wingate y que todavía ocupan los ingleses, se ha de pensar, en ese sentido, que no es posible aceptar el consejo.

No hay que olvidar que hasta los últimos años, y mejor dicho desde 1914, los egipcios empezaron a creer posible su independencia; pero que antes de esta época estuvieron completamente sumisos sabiendo que si Inglaterra tenía muy pocas fuerzas, que no llegaban ni siquiera a 2.000 hombres en todo el Egipto, en cambio tenían en sitios próximos en la isla de Malta, y en Palestina una poderosa marina de guerra, y podían penetrar en el canal de Suez con una rapidez extraordinaria, de modo que podía muy bien decirse "que el miedo guardaba la viña" durante el protectorado de Lord Cromer; pero en cuanto vino el ansia del propio Gobierno, nacido de los Catorce Puntos, de Mr. Wilson, coincidiendo ésto con la germanofilia del Khedive de Egipto, todo cambió de aspecto, y aquella sumisión aparente de los egipcios se transformó en una clara y abierta insurrección, a pesar de que tenían bien cerca, los egipcios, las numerosas fuerzas del General Allenby, situadas en Palestina.

Y ese movimiento nacionalista debido a Zaghloul, que hasta ahora se ha contenido, porque quieren los egipcios de modo bien ingrato, por cierto, expulsar a los ingleses de Egipto después de las ventajas inmensas que ha reportado para su riqueza las obras de regadío que allí ha hecho Inglaterra, se mantiene todavía; ese espíritu de independencia existe, y en vano se desterró a Zahgloul, primero a Ceilán, y luego a Gibraltar.

Todos recordarán los atentados contra los ingleses, perpetrados en diversos puntos de Egipto, sobre todo, en Cairo y Alejandría, y cansados los ingleses y cambiando de postura políticamente, respecto a los egipcios, han perdonado a Zahloul y lo han dejado en libertad, dando al mismo tiempo como pretexto para ello, y como rasgo de bondad, que estando enfermo ese jefe del partido nacionalista no debía mantenerse recluido en Gibraltar, cuando los médicos le aconsejaban ir a Vichy a hacer una cura alcalina, y allí sigue ese jefe del partido nacionalista, en la actualidad.

¿Cabe pensar ni por un momento después de la matanza de españoles en la Comandancia de Melilla, en el año de 1921, que con dos simples batallones pudiera reprimirse cualquier intento para arrojar a España de Marruecos?

¿Se le ha ocurrido a alguno tamaño despropósito?; y por eso tenemos que pensar que el consejo dado por Beununa es completamente interesado en el sentido de que él lo que desea es que las pocas fuerzas que pudiese España mantener en Marruecos, fuesen arrolladas cualquier día para alzarse ellos con la independencia absoluta y rechazar el protectorado.

No es Marruecos el Egipto, no hay tropas cercanas como en el Sudán ni en Palestina, ni en Malta; todavía no se han establecido las reservas de la Península, fronterizas al mar Mediterráneo frente al Marruecos del protectorado español, para que pueda tranquilamente pensarse que una insurrección en esas condiciones que acaamos de decir fuese fácilmente reprimida.

(Continua en la página 13)

EL HOMENAJE NACIONAL

SE CONVOCA AL COMITE ORGANIZADOR

El mayor general Agustín Cebreco, presidente del Comité Organizador del Homenaje Nacional a los ex-secretarios señores Despaigne, Castillo Pockorny; Agramonte y Lancís, nos encarga que citemos por éste medio a los miembros de dicho organismo, para una reunión que deberá celebrarse mañana, martes, a las cinco de la tarde, en los altos de la casa Chacón número 23.

En esa junta se dará cuenta, para su aprobación, del manifiesto que acordó el Comité dirigir al país, y, además, se tratarán otros particulares relacionados con el banquete, entre ellos la necesidad imperiosa en que está de aplazar el acto hasta que termine la temporada de ópera en el Teatro Nacional.

Se ruega a los señores miembros del Comité la puntual asistencia a ésta junta.

ENTRE LOS ESCOMBROS DE DOS TRENES QUE CHOCARON HORRIBLEMENTE, PEREGIERON NUMEROSOS PASAJEROS

UN ERROR EN LAS AGUJAS CAUSO EL TERRIBLE SUCESO

ALGUNAS DE LAS VICTIMAS PERECIERON CARBONIZADAS POR LA FUERTE CORRIENTE

LOS MAQUINISTAS SE LANZARON POR LAS PLATAFORMAS

CUANDO, DESPUES DE HACER EL ULTIMO ESFUERZO IBAN A PERECER HORRIBLEMENTE

MUERTOS

Flores Pérez; vecina de Corral Nuevo.

Abelardo Montejo (a) Bilongo, vecino de Corral Nuevo.

Blas Peñate, vecino de Santa Cruz.

Angel Parga García, niño de diez años, vecino de Matanzas.

Julio Piñeira, Capitán Médico, carbonizado.

Carlos Cinke, Procurador, de Matanzas.

Juan Manuel Quintana, Secretario del anterior, de Matanzas.

Cruz Santiago Mirabal, de San José en Puerto Escondido.

Adolfo Avia, mensajero del Express.

Manuel Jané, vecino de Matanzas.

Salvador Quintana.

Jacinto Santana, de Matanzas, carbonizado.

Vicente González, vecino de Matanzas.

Francisco Santana.

José Fleitas, de Versalles, Matanzas.

Una señora y dos niños de corta edad que no han sido identificados.

Ramona Serrano, de Matanzas.

María Valdés Serrano, niña.

La noticia restalló como un latigazo. Tan horripilante, tan sensacional fué, que el telefonista de la Estación de Hershey tuvo necesidad de hacérsela repetir varias veces, dudando de su certeza. "Dos trenes eléctricos, acababan de chocar en el sitio conocido por Desquite, entre Canasí y San Juan, muy cerca de Matanzas. Entre un montón informe, entre un acoplamiento de herrajes, de maderas, de tierra, mezclábanse muertos y heridos".

Inmediatamente se dispuso que un tren arrastrado por una locomotora acudiese al lugar de los sucesos, sin pérdida de tiempo oy al objeto de prestar los auxilios del caso.

LA NOTICIA EN LA HABANA

El propio telefonista de la Estación de Hershey se apresuró a comunicar el hecho a la de Casa Blanca, recomendando que estuviera dispuesto el mayor número de ambulancias posibles conque realizar el traslado de los heridos a las casas de socorros, quintas de salud y hospital de Emergencias.

Avisados los centros benéficos y la policía, éstos sé encargaron de difundir el pavoroso acontecimiento.

Y como chispa que prende en un sarmiento que el viento agita, como corriente eléctrica que trasmite sus fuerzas a través de los hilos metálicos, así se pdopaggó la noticia, así ganó la atención pública, así interesó a todos los habitantes de la ciudad.

Y ya no hubo en los centros oficiales, ni en las redacciones de los periódicos, un solo teléfono que no sonara inquiriendo la veracidad de la especie: ni un solo de los ferries que hacen la travesía hasta Casa Blanca que no fuese atestado de curiosos en cuyos rostros pintábase el ansia por saber si entre las víctimas había algún pariente, algún amigo....

SINGULAR COINCIDENCIA

Contribuía a aumentar la expectación una singular coincidencia: la gira d ela prestigiosa colonia loenesa del Centro Castellano al ingenio Hershey.

La generalidad de las gentes creía, aun no informada suficientemente de las circunstancias que concurrieron al desastre, que el suceso había ocurrido al tren que conducía en agradable y fraternal excursión, a los simpáticos leoneses.

Pero esta gira se había circunscripto al ingenio Hershey y el accidente desgraciado que luto y desolación lleva a tantos hogares, tuvo lugar después de la Estación de Hershey, cerca de la ciudad yumurina.

La excursión de los leoneses fué realizada en un tren especial y partió de la Estación de Casa Blanca diez minutos más tarde que el ordinario de las siete y quince.

RUMORES Y RUMORES

En tanto la noticia corría de boca en boca y era el cementerio obligado de todos los sitios públics a donde llegaba entre detalles horripilantes; y de los hogares donde causaba sensación, se echaban a volar los rumores más absurdos. Nadie sabía nada en definitiva, pues habiendo quedado interrumpido el tráfico desde el ingenio Hershey hasta Canasí, ni aun los más autorizados por su investidura oficial, lograban llegar hasta el dantesco escenario de los acontecimientos.

LOS PRIMEROS DATOS CIERTOS

Llegaron co nlos primeros lesionados que en la Estación de Hershey fueron trasbordados a Casa Blanca.

Unos quedaron en la Casa de Socorros de este pueblo vecino y otros, los más siguieron hasta la Habana para el Hospital de Emergencias.

Esperaban a los lesionados junto a convoy sanitario as ambulancias del Ejército, de la Policía, de los Bomberos de la Habana, de la casa de socrros de Casa Blanca y del Hospital de Emergencias.

De labios de aquellos lesionados leves oímos el relato de lo ocurrido; relato que nos ha comprbado en todos sus detalles, el señor Carlos Cinta, testigo presencial del hecho, viajero en el tren de la Habana con su esposa Mrs. Majorie Cinta, el señor Oscar Pumariega y el señor Alberto Reguera a quien acompañaban su esposa y dos hermanas políticas.

EN LA CASA DE SOCORROS DE CASA BLANCA, UN MUERTO Y VARIOS HERIDOS

Asistidos por los doctores Cueto, Espino y el Practicante Rodríguez fueron las siguientes personas.

Lorenzo Cediano Alonso de España, de 20 años, vecino de Matanzas, de herida contusa en el arco superciliar leve.

Juan de Dios Alfonso, 29 años, de Bejucal, vecino de Independencia 56(Matanzas, fractura del femur izquierdo y contusiones diversas, grave.

Juan Hernández de 31 años, vecino de 1 9y 12 en el Vedado, herida contusa y contusiones en la región parietal derecha, heridas por avulsión de ambas piernas, contusión en la región torácica y fenómenos de conmoción cerebral, gravísimo.

José García Díaz, de Corral Nuevo, herida en la región mastetérica izquierda con probable fractura de hueso, grave.

Juan García de Canarias, vecino de Corral Nuevo, heridas en el labio inferior, leve.

UN CADAVER

Los doctores Cueto y Espino reconocieron el cadáver de Manuel Jane, vecino de la calle de Río 57 en Matanzas y natural de Catalina de Güines, que presentaba todos los signos de la muerte a consecuencia de heridas y contusiones diseminadas por todo el cuerpo.

El cadáver del desdichado Jane, fué remitido al Necrocomio para su autopsia.

LOS LESIONADOS DE EMERGENCIAS

Imponente, desolador, era el aspecto del Hospital Municipal.

Al llegar los heridos se produjeron escenas patéticas, capaces de ensombrecer el espíritu más ecuánime.

Entre ayes, lamentos y quejidos, las víctimas relataban el suceso.

En el interior del edificio, transitaban activos, febriles, inquietos, médicos, nurses, practicantes.

El público invadía los pasillos. Las salas de curaciones resultaban escasas. Las camilla iban de un lado hacia otro. Heridos y familiares se cambiaban abrazos, besos, palabras de consuelo. Las lágrimas corrían surcando los rostros abolagados..

(Continua en la página 9)

Momentos en que los pasajeros huían del fuego producido por el choque

Posición en que quedaron los carros.—(Esta fotografía fué tomada por el señor Alberto Reguera, cuando aún no habían transcurrido 5 minutos de ocurrir el choque.)

EL ATENTADO CONTRA LA LIBERTAD DE LA PRENSA

La peregrina medida del señor Secretario de Gobernación sometiendo la circulación de los periódicos al juicio discrecional de los administradores de Correo, fué ayer el tema obligado de todas las conversaciones.

El señor Iturralde no pudo soñar nunca estar tan de actualidad. Si se propuso llamar la atención hacia su persona, hay que declarar que obtuvo un éxito superior a todo lo que pudo haber imaginado. Nunca se habló de un funcionario tanto en un día.

Pero no fué probablemente ese el objeto perseguido. Debemos creer que, desde luego equivocado, entendió que interpretaba recta y sabiamente el Código Postal al ampararse en los artículos 39 y 40 del mismo, para convertir en censores de la Prensa a los empleados del Departamento de Comunicaciones.

Nada, empero, más lejos de lo cierto. Ni la letra ni el espíritu de esos artículos autorizan semejante cosa. Basta leerlos para convencerse. El Código Postal previene expresamente que no se abra ninguna carta o material de los denominados de primera clase; pero eso no quiere decir que autorice violar la demás correspondencia.

Por algo dice al comienzo del artículo 40 (el 39 no hace al caso) que esa correspondencia se declarará intrasmisible "cuando contenga EN EL SOBRE, CUBIERTA O FAJA EXTERIOR O SOBRE TARJETA POSTAL dibujos, epítetos, término o lenguaje de carácter indecente, lujurioso, lascivo, obsceno, injurioso, difamante o amenazador, o que por sus términos o estilo se calcule o sea obvia la intención de afectar injuriosamente el carácter o conducta de una persona, ya sea escrito, impreso o de otra manera expresa o aparente."

La versión castellana del "Postale Code" que nos legó el Gobernador General de Cuba el 21 de Julio de 1899 es mala; pero no tanto que se preste a semejante interpretación. No había para qué hablar de "sobre, cubierta o faja exterior", si se daba autorización a los funcionarios de Correo para abrir por sí y ante sí, alegando sospecha de delito, la correspondencia aludida. Además, en lo que respecta a la injuria y la difamación, no se dice nada que ampare a las instituciones ni a los funcionarios como tales. Y no se dice, porque eso sería exponernos a que se interprete como difamatorio o injurioso, lo que sólo es crítica, que está sujeta a responsabilidades cuando excede de lo legítimo y no se puede probar ante los tribunales de justicia que es veraz y honrada.

La prueba evidente de que el legislador americano y por consecuencia el Gobernador General que durante la primera intervención puso aquí en vigor ese Código, no quiso ni pudo querer que los administradores de Correo tuviesen la misión que les asigna el señor Secretario de Gobernación, está patentizada en las sanciones que se establecen contra los que infringen esa y todas las disposiciones que rigen en materia postal. Los dos últimos artículos del Código, determinan que son los jueces de Primera Instancia e Instrucción y las Audiencias de lo Criminal, quienes tienen autoridad para conocer de los delitos e imponer las correspondientes penalidades.

¿Cabe aceptar, pues, la interpretación, a nuestro juicio caprichosa, por no decir abusiva y tiránica que da el señor Secretario de Gobernación a los artículos 39 y 40 del Código Postal? Dígalo el señor Presidente de la República, jurista eminente que abogó siempre por las libertades públicas, especialmente en la tribuna y la Prensa, y que presidió un partido como el liberal, que sustenta en su credo el más profundo respeto a la emisión del pensamiento.

CITACION A LOS SEÑORES DIRECTORES DE PERIODICOS

EN mi carácter de Presidente de la Asociación de la Prensa de Cuba y Director del decano de los periódicos de la República, ruego a los señores directores de todas las publicaciones que se editan en esta capital, tengan la bondad de concurrir a la redacción de "La Prensa" hoy, lunes, a las cinco y media de la tarde, para celebrar un cambio de impresiones sobre asuntos que afectan de un modo vital a las empresas periodísticas.

José I. RIVERO.

LIQUIDACION POLITICA Y ECONOMICA DE LA GRAN GUERRA

La Explosión del Maine y la Guerra de los Estados Unidos con España

XVII

La resolución para llegar a la independencia de Cuba y la guerra con España, en el Congreso de los Etados Unidos

Una semana antes de que enviase el Presidente Mc. Kinley, en 11 de Abril de 1898, el Mensaje que hemos examinado, al Congreso, la Comisión de Asuntos Esteriores, del Senado, había estado discutiendo una resolución basada en la proposición del Senador Foraker, de Ohio. Esa Comisión quería que cualquier resolución que se propusiese, debía ser perfectamente clara para poner un término definitivo al dominio de España en Cuba. (Lodge. "La guerra con España".—The war with Spain—página 37).

En el preámbulo de esa resolución del Senador Foraker, se volvió a hablar de cosas ya olvidadas y a las que se había puesto remedio, como era el Decreto de Weyler, sobre reconcentrados, y el Senador Davis, de Minnesota, Presidente de la Comisión de Asuntos Exteriores del Senado, hizo el borrador de un informe agregado a esa resolución. Ambos documentos fueron enviados al Presidente para que él sugiriese lo que se le ocurriese.

Fijémonos en que una semana antes del 11 de Abril—o sea el 4 de Abril, esa Comisión del Senado estaba instigando a la guerra, a Mc. Kinley mucho antes de que éste hubiese pensado en enviar su Mensaje del día 11, y claro está que de esa Comisión formaba parte Henry Cabot Lodge, el constante enemigo de España, que era el que incitaba a sus compañeros de esa Comisión, a la guerra, como digno cooperador del Subsecretario de Marina, Roosevelt, en ese mismo propósito.

Cuando llegó al Senado, que forma parte del Congreso, ese Mensaje del Presidente, del día 11 de Abril, entonces los dos proyectos de resolución, tanto el del Senador Foraker, como el del Senador Davis, volvieron a estudiarse para determinar qué conducta había de seguirse, y ya hemos dicho en el artículo anterior cuál fué la resolución que proponía la Cámara de Representantes; los miembros de la Comisión del Senado querían acercarse todo lo posible a la redacción de esa resolución de la Cámara, del día 13 de Abril; pero se llegó a un punto en que la diferencia de opiniones era radical, a saber sobre el reconocimiento del Gobierno de los insurrectos.

El Presidente, de modo sabio y previsor, según expone Lodge, (página 38 de la "Guerra con España") se había mostrado en el Mensaje, contrario a tal reconocimiento. La mayoría de la Comisión del Senado se mantenía en la misma opinión que el Presidente, y aunque toda la Comisión apoyaba la parte esencial de la resolución, a saber que España saliese de Cuba, una minoría de esa Comisión del Senado, como enmienda, presentó un proyecto de cláusula reconociendo el Gobierno de la insurrección.

De modo que ese mismo día 13 de Abril en que la Comisión de Asuntos Exteriores de la Cámara de Representantes había redactado su resolución, la Comisión de Relaciones Exteriores del Senado, también redactó la suya, que al pie de la letra decía así:

"Considerando las horrorosas condiciones que han existido en Cuba durante más de tres años, casi se puede decir en nuestra misma vecindad, y que han herido el sentimiento moral del pueblo de los Estados Unidos, y han sido una vergüenza para la civilización cristiana, produciendo además la destrucción de un buque acorazado de los Estados Unidos, con 266 de sus oficiales y marinería, mientras ese buque hacía una visita amistosa y estaba en la bahía de la Habana, y cuya situación no se puede tolerar por más tiempo, como se ha dicho por el Presidente de los Estados Unidos en su Mensaje al Congreso, de fecha 11 de Abril de 1898 en el que se invitaba al Congreso a actuar, se resuelve por el Senado y la Cámara de Representantes reunidos en Congreso:

Primero.—Que la isla de Cuba es, y de derecho debe ser libre e independiente.

Segundo.—Que es el deber de los Estados Unidos el pedir, y por lo tanto el Gobierno de los Estados Unidos pide, que el Gobierno de España abandone su autoridad y gobierno de la isla de Cuba, y retire sus fuerzas de mar y tierra de Cuba y de esas aguas.

(Continua en la página 13)

CHOQUE ENTRE UN TRANVIA Y UN AUTOMOVIL

CINCO PERSONAS RESULTARON HERIDAS EN ESTE SUCESO QUE OCURRIO ANOCHE EN EL NUEVO REPARTO ALMENDARES,

En la esquina de la calle 12 y la Avenida de la Playa, en el Reparto Ampliación de Almendares, chocaron ayer a las 7 p. m. el tranvía 374 de la línea Playa-Estación Central, guiado por el motorista Abel Pacín Salgado, de España, de 34 años vecino de Marianao, y el automóvil "Chevrolet" núm. 10060 de la matrícula de la Habana, guiado por el chauffeur Manuel Pérez Godínez, de España, de 37 años y vecino de Benjumeda 37. A causa del choque resultaron heridas cinco personas habiendo sufrido el tranvía y el auto grandes desperfectos.

La Policía de Marianao y la Novena Estación actuaron en el choque, que parece fué debido a imprudencia del chauffeur que quiso pasar la esquina en los momentos que lo hacía el tranvía.

En el Hospital Militar de Columbia fueron asistidos por el Capitán doctor La Torre y el sargento Medina, Vicente González, español de 24 años y vecino de Martí número 29, en Guanabacoa, presenta contusiones en la región dorsal de la mano derecha y desgarraduras de la piel diseminadas por el cuerpo, siendo su estado de carácter leve; Manuel Pérez Godínez, también de España, de 37 años y vecino de Benjumeda 37, presenta la fractura de la clavícula derecha, contusiones en las regiones parietal izquierda y occipital del mismo lado.

En la casa de socorros del Vedado fueron asistidos por el doctor Pujadas, Carmen Dorado, de España de 32 años, vecina de Josefina 8, en la Víbora de contusión en el arco superciliar derecho, contusión y hematoma en el brazo derecho y desgarraduras de la piel diseminadas por el cuerpo, grave; Jenera Fernández, de España, de 36 años, de Lagueruela 18, de contusión en el codo derecho y desgarraduras diseminadas por el cuerpo menos grave Consuelo Alvarez, de España, de 20 años vecina de Máximo Gómez y Carmen, de contusiones en la región glutua derecha y en la parte posterior del muslo izquierdo leve.

Se dió cuenta al Juez de Instrucción de Marianao, quedando en libertad el motorista.

DE LA EMBAJADA DE LOS ESTADOS UNIDOS

Habana, Cuba, mayo 4 de 1923.

Sr. Director del DIARIO DE LA MARINA.

Ciudad.

My señor mío:

Me permito poner en su conocimiento que el Departamento de Hacienda de los Estados Unidos ha expedido la siguiente notificación y le suplico que tenga la bondad de publicarla en la próxima edición de su periódico.

"A las embarcaciones en todas partes:

El Tribunal Supremo de los Estados Unidos en decisión del 30 de abril interpretando la Ley Prohibicionista Nacional, sostiene que es ilegal que cualquier barco, ya sea extranjero o nacional traiga hasta dentro de los Estados Unidos o hasta dentro de las aguas jurisdiccionales de este país, licores de cualesquiera clase que sean destinados a bebidas. Se está redactando el reglamento para el cumplimiento de esta decisión el cual será promulgado dentro de poco y empezará a estar en vigor desde el 10 de Julio de 1923. Todas las embarcaciones ya sean extranjeras o nacionales tendrán que guiarse por dicho reglamento y después de dicha fecha sin más notificación o aviso."

Soy de usted s. s.

(F) ENOCH H. CROWDER.

LOS DELEGADOS DE LOS ESTADOS UNIDOS ABANDONAN A SANTIAGO

SANTIAGO DE CHILE, mayo 6.

En un tren especial salieron hoy con rumbo a Buenos Aires lós delegados americanos y los de la Argentina y Brasil.

La delegación americana saldrá para Nueva York el próximo jueves en el vapor "Western World".

EXPOSICION ARGUDIN

Esta noche, a las 9, será inaugurada en los Salones del DIARIO DE LA MARINA la notable Exposición que de sus últimos cuadros ofrece a nuestro público Pastor Argudín Pedroso, pintor que ha conquistado ya elogios y lauros en Europa y en Cuba.

Patrocinan esta Exposición —que permanecrá abierta al público, de 5 a 10 p. m.— distinguidas damas del mejor rango social y las invitaciones para el acto inaugural, ya circuladas, las suscribe el Presidente de esta Empresa, Sr. Conde del Rivero.

Alhajarán nuestros salones más de 100 telas de Pastor Argudín, que en ellas aprisionó, interesantes asuntos de España, Francia, Italia, etc. amén de los lienzos aquí ejecutados últimamente y de las "copias" que hablan elocuentemente del mérito artístico de este pintor cubano.

A las 9 p. m.

DIARIO DE LA MARINA

FUNDADO EN 1832

DIRECTOR: DR. JOSE I. RIVERO. PRESIDENTE: CONDE DEL RIVERO ADMINISTRADOR: JOAQUIN PINA

PRECIOS DE SUSCRIPCION:

HABANA		PROVINCIAS		EXTRANJERO	
1 mes	$ 1-60	1 mes	$ 1-70	3 meses	$ 6-00
3 Id.	„ 4-80	3 Id.	„ 5-00	6 Id.	„ 11-00
6 Id.	„ 9-00	6 Id.	„ 9-50	1 Año	„ 21-00
1 Año	„ 18-00	1 Año	„ 19-00		

Prado, 103 Apartado 1010. Teléfonos: Redacción: A-6301; Administración y Anuncios: A-6301; Imprenta: A-5334. Habana

MIEMBRO DECANO EN CUBA DE "THE ASSOCIATED PRESS"

REQUERIMIENTO PATRIOTICO

Que la paz moral de que el país ha disfrutado durante varios meses sufre actualmente algún quebranto, es un hecho. Y que se multiplican los indicios de un quebranto mayor, que puede conducir a peligrosas excitaciones del espíritu público, es, por desdicha, igualmente cierto. Nada más funesto para Cuba, sin embargo, necesitada, como nunca, de calma y de sosiego en los espíritus, para resolver, coordinando y poniendo a contribución todas las fuerzas de la comunidad nacional, los problemas internos de administración que requieren ser atendidos con urgencia, las obras públicas abandonadas desde la crisis de la Hacienda, las escuelas, la legislación electoral y bancaria, las cuestiones relativas al azúcar, la reorganización de los partidos políticos y otros mil asuntos directamente relacionados con el bienestar presente y futuro del país.

El DIARIO, fiel a sus principios y sus doctrinas, celoso defensor de los intereses morales y materiales de la sociedad cubana, no puede dejar de ver con justificada aprensión las nubes que comienzan a apuntar en el horizonte, los síntomas de una diátesis funesta, pronta a estallar, con toda su virulencia en ciertos periodos típicos de nuestra vida republicana. En tal virtud, es deber nuestro dirigir un llamamiento a quienes deben y pueden evitar males gravísimos al país, a fin de que, con tiempo, se serenen los ánimos, se reflexione, se medite, y se llegue a la conclusión de que nada más anticubano, nada más antipatriótico, nada más atentatorio a la conservación íntegras de la independencia y la soberanía, que promover, suscitar y provocar estados de violencia y de discordia, en un país obligado a presentar un frente unido contra las contingencias exteriores que a cada momento surgen por circunstancias variables y diversas.

No obstante, en esa obra de división, de atomización, de encono y de aliento al antagonismo y a la violencia, parecen locamente empeñados, con una obcecación que no cede a ninguna razón, elementos muy adictos al Gobierno o que ocupan posiciones prominentes y de gran responsabilidad en éste; como si, precisamente el fin primordial de todo gobernante, no fueran el mantenimiento del sosiego público, del orden, de la paz moral y material, del imperio sereno de la ley, requisitos sin los cuales las sociedades se precipitan en el tumulto ruinoso de las más funestas conmociones sociales y políticas.

Por eso, ahora en que las pasiones no están del todo exacerbadas aún y en que es posible quizás hacerse oir, nos dirigimos serenamente a todos los llamados a colaborar en una obra de apaciguamiento, pero muy especialmente a los que, por la Constitución y las leyes, se hallan rígidamente obligados a amparar todos los derechos, brindar todas las garantías y ejercer, dentro del Estado, una acción moderadora, previsora y tutelar, cimiento firme de la paz de una sociedad democrática y libre.

Muchos, variados y recientes son los síntomas que revelan una tendencia manifiesta a la violencia, pero por hoy solo queremos referirnos a una peligrosa propaganda con la cual se pretende justificar airadas actitudes. Con una terquedad y una persistencia renuentes a todos los avisos de la prudencia, se insiste en propagar la falsa idea, por amigos muy adictos del Gobierno, de que en Cuba existe un movimiento intervencionista o anexionista, o por lo menos numerosos elementos que sustentan tales principios y abogan por ellos embozadamente, tratando de hacerlos prevalecer.

A dar crédito a las imputaciones repetidas uno y otro día, entre ese elemento se contarían importantísimas personalidades de la banca, del comercio, de la industria, del periodismo, de las clases intelectuales o profesionales, de la juventud, de la sociedad cubana en general y aun de los veteranos, pues a varios se les tacha de instrumentos más o menos serviles del poder extranjero. Hacer arraigar dentro y fuera de Cuba la convicción de ese hecho, ¿conviene a la nación? ¿Es patriótico? ¿Proporciona a la patria medios de defensa contra la intromisión extraña? ¿No podría hacer aparecer a ésta en cualquier momento respondiendo a los deseos de una parte del pueblo cubano, que es, al fin y al cabo, en quien reside la soberanía? ¿El Gobierno cubano tiene la misma posición cuando rechaza intromisiones en nombre de todo el país, que cuando solo habla en nombre de sus parciales? ¿Y podría el Gobierno negar mañana, en un caso, que hay una parte del país, y muy considerable y representativa, deseosa del intervencionismo, si son sus amigos, su prensa adicta, sus propios funcionarios quienes propagan, mantienen y proclaman la existencia de esas tendencias en Cuba? Medítese un momento con ánimo sereno en la respuesta a esas preguntas, y contéstese con lealtad si esas propagandas, tan contrarias a la verdad y al sentimiento público, además de suscitar divisiones y animosidades tocante a extremos que deben ser sagrados para todos los cubanos, no socaban los cimientos de la resistencia legal cubana contra el extranjero y no contribuyen a la indefensión de nuestros gobiernos, sean cuales fueren, contra las exigencias de los extraños. El día que en Cuba hubiese un fuerte partido intervencionista, organizado o no, la ingerencia extraña tendría nuevos y poderosos argumentos para justificar sus intromisiones. Recuérdese el caso de Texas y medítese en las consecuencias posibles de ciertas propagandas. El día en que se esgrimiesen en contra nuestra, los mismos que hoy los realizan tendrían que apresurarse a desvirtuarlos, pero quizás ya entonces habrían producido a Cuba todo el daño de que son susceptibles.

Los intereses supremos de la patria no deben mezclarse con la defensa de puntos de vista meramente personales, justificados o erróneos. Una alta noción de los deberes patrióticos, debe imponernos a todos la obligación imperiosa de mantenernos dentro de ciertos límites que no pueden franquearse sin un positivo peligro para Cuba.

LOS PRESUPUESTOS DE LAS JUNTAS DE EDUCACION

El Subsecretario de Instrucción Pública dirigió ayer un telegrama a las Juntas de Educación de Guanajay, Corralillo, Quemados de Güines y Palmira, interesando la más pronta remisión del presupuesto mensual de gastos, el cual debieron haber remitido desde la última decena del mes anterior, con el fin de que no sufran atrasos los maestros en el cobro de sus haberes.

ACIDO URICO

La eliminación del ácido úrico, que con exceso hace los sufrimientos del reumático, es posible en breve tiempo, y como consecuencia es fácil la curación de sus agudos padecimientos, cuando se toma Antirreumático del doctor Russell Huret, que en todas las boticas se vende. El doctor Russell Hurst, es un especialista de Filadelfia, que con su medicina, acaba con el reuma y sus dolores.

alt. 7my.

CHEQUES INTERVENIDOS

Somos los que damos mejor tipo en todas ocasiones, tanto en compra como en venta. Véanos sin excusa alguna antes de cerrar sus operaciones. A usted es a quien conviene.

Billetes para el extraordinario

Remitimos a cualquier lugar al recibo de $1.65 por fracción, en giro postal o cheque intervenido. Aquí es donde está su mejor oportunidad del año. En el sorteo de Navidad, vendimos el primero y segundo premios.

CACHEIRO Y HNO. Obispo y Aguiar. VIDRIERA DEL CAFE EUROPA. Teléfono A-0000.—Habana.

USANDO ACEITES CORRIENTES

USTED NO AHORRA NADA

porque un aceite corriente le rinde menos y no guarda proporción de precio con un aceite superior.

USE EL REFINO

MARTI

y podrá apreciar practicamente las ventajas que le proporciona en calidad y en precio.

Tamaños de 1, 2, 4-1|2, 9 y 23 libras.

DE VENTA EN TODAS PARTES

3d-6

AVISO AL COMERCIO

Los señores Comerciantes e Industriales que quieran tener sus balances para el 4 por ciento y la patente y libro del 1 por 100 perfectamente ajustados a la Ley, diríjanse a Barriaga en Tejadillo número 1, departamento 18, de 1 a 5 de la tarde. Teléfono M-3273.

c 457 alt Ind 14 e

Dr. Gálvez Guillem

IMPOTENCIA, PERDIDAS SEMINALES, ESTERILIDAD, VENEREO, SIFILIS, Y HERNIAS O QUEMADURAS CONSULTAS DE 1 A 4.

MONSERRATE, 41.

ESPECIAL PARA LOS POBRES DE 3 Y MEDIA A 4.

LA MUSCOLOSINE BYLA

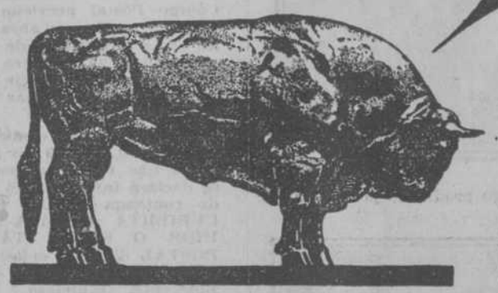

Fabricada por los Establecimientos BYLA PARIS (FRANCIA), es por sus VITAMINAS y sus principios tonicos y reconstituentes

EL MEJOR PRODUCTO CONOCIDO PARA ENGORDAR

Nuestros Trajes Hechos de tela "Polar" tienen toda la apariencia, consistencia y elegancia del casimir y en cambio son tan frescos como el dril.

TRAJES "POLAR" EN TODAS LAS TALLAS Y COLORES.

ANTIGUA CASA DE J. VALLES · HABANA ·

S. Rafael e Industria.

OFICINA INTERNACIONAL

de

MARCAS Y PATENTES

Registros de Marcas y Patentes en Cuba y el extranjero.—Empedrado y Aguiar.—Edificio Larrea.—Teléfonos A-2621 y M-9238.

17611 5d-6

SOLO HAY UN "BROMO QUININA" que es LAXATIVO BROMO QUININA. La firma de **E. W. GROVE** se halla en cada cajita. Se usa por todo el mundo para curar resfriados en un día.

¿VA DE VIAJE?

Antes vea nuestra liquidación de baúles de todas clases y maletas maletines neceser, y sombrereras para señora desde 8 pesos, sacos para ropa.

En sombreros tenemos lo mejor que se conoce en fantasías de la casa Knox desde 4 pesos; ya están en la Aduana los pajillas italianos, y franceses de gran novedad.

Haga una visita a la casa de

F. COLLIA Y FUENTE

OBISPO 32. TELEF. A-2316.

c 3337 alt. 14t—3

COMISION DEL SERVICIO CIVIL

Ese organismo ha acordado organizar los Registros de Elegibles para el ingreso en el Servicio Clasificado y acordará, asimismo, la reorganización de los de Mecanógrafos, Taquígrafos, Escribientes de Tribunal, Médicos de Higiene Infantil, Médicos Municipales, Médicos Locales de Sanidad, Delineantes, Torreros y otros más.

Los exámenes comenzarán el 21 de mayo en Matanzas; el 4 de junio en Pinar del Río; el 18 de junio en Cárdenas; el 2 de julio en Santa Clara; el 12 de julio en Camagüey, y el 23 de julio en Santiago de Cuba.

En la Habana comenzarán el día 6 de agosto.

Oportunamente se publicarán las instrucciones.

HOTEL REGINA

AGUILA, 119, (frente a "Fin de Siglo")

—DE—

JOSE ALVAREZ

(Expropietario del Cosmopolita)

Hermosas habitaciones con baño, servicios y teléfono. Cocina para todos los gustos dirigida por un experto maestro culinario y precios muy moderados.

Hágame una visita, sin compromiso

AVISO

Sirvo un Table D'Hote de 11-1|2 a. m. a 2 p. m., por $0.80 que satisface y asombra al que lo toma y de 6 a 9 p. m. por $1.00 una cena superior. Mis cocineros son lo mejor de la República. Mi fama es mundial.

PRUEBEN

BATURRILLO

Al fundamentar su decreto prohibiendo las parodias de corridas de toros, el señor Secretario de Gobernación, invocó dos Ordenes Militares de cuando los Estados Unidos gobernaban en Cuba, de cuando ésto no era la república soñada por Martí, sino el territorio ganado por Dewey y Shafter a España, en la bahía de Santiago y en las lomas del Caney.

Con ese motivo discurre nuestro compañero el de la Sección "De día en día", recordando que las Reales Ordenes y Reales Decretos de tiempos de España tienen siquiera el prestigio de un derecho histórico: el de la nación que descubrió y pobló estas tierras; mientras las Ordenes Militares de Brooke y Wood y Magoon recuerdan una situación extranjera, un gobierno provisional producto de la fuerza, de aquella fuerza que venció a España y no permitió a los cubanos ni entrar armados en las poblaciones que evacuaban los españoles ni izar su bandera en los edificios públicos.

Claro que esas Ordenes yankis son leyes interin nuestro Congreso no las derogue; claro que mientras una legislación cubana falte, a esos decretos militares, dictados por Norte América para un territorio que sus soldados y marinos habían arrebatado a la vieja Metrópoli, tienen que ceñirse las resoluciones gubernativas.

Pero ¿por qué a los 21 años de república no están esos ukases incluídos en la legislación nacional o derogados? ¿por qué ese nacionalismo celoso, heróico, rebelde, tan siboney a ratos y a ratos tan espartano, por qué siguén aceptando y aplaudiendo ukases militares de las Intervenciones?

Con la Orden 368 que organizó las escuelas primarias sucedió que, redactada una Ley Escolar, y un Reglamento, y otro Reglamento y otra Ley posteriores, a cada rato se aplicaban preceptos de la Orden 368 en cuestiones de instrucción pública, y se declaraban vigentes los preceptos porque en las leyes cubanas no se habían declarado derogados aquellos.

Surgía una reclamación; se presentaba pequeña dificultad; un caso imprevisto reclamaba solución, y el Depatramento educacional declaraba: "De acuerdo con lo dispuesto en el artículo tantos de la Orden Militar 368, Serie de 1900... &. &." Y hemos estado muchos años sometidos a dos legislaciones, la propia y la extranjera.

Así con la que prohibe corridas de toros; así con otras muchas disposiciones, probablemente buenas pero arbitrarias, de origen personal, dictadas por Militares que eran Jefes del Ejército de ocupación: rigen en cuanto las autoridades cubanas necesitan fundamentar un fallo.

En 21 años de república el Congreso, que nos ha costado millones, ha podido decretar el archivo definitivo de la legislación militar del vencedor en Santiago y el Caney, y no lo ha hecho.

Los alabarderos de la Ingerencia—no me ofendo por el mote—antes celebramos la buena intención de los militares que dictaron esas Ordenes que atenuamos la pasividad y dejadez de los legistas del patio.

"El Triunfo", querido colega que leo de cruz a fecha y a quien de ras estimo, aunque alguna vez nos temos de acuerdo, dice en su mero del viernes, que contra C se levantan tres poderosos en gos: la inercia del gobierno cub la natural aspiración de los ha es a producir en tierras del ha rio, cuanto azúcar necesiten, y norte-americanos tratando de tar el consumo de ese fruto por alto precio.

De esos tres enemigos, dos no son por hacer daño a Cuba, sino defenderse y recibir bien, lo cual muy humano. El otro es enemigo sí mismo, por inveterada costum de perseguir su propio mal.

Si Inglaterra está a merced refinador yanqui, y éste no tie do suficiente materia prima en Estados Unidos y sus posesiones para las cosechas cubanas, y pu Inglaterra sembrar caña en sus rritorios ¿hay cosa más lícita y gica que hacerlo? Porque nosot prefiramos comprar patatas al nadá, y manzanas a California, no sembrar frutos menores y cu los grandes ricos frutales indíge no hemos de pensar que los de pueblos de la tierra caigan en inercia suicida.

Nosotros durante las vacas gor derrochamos millonadas; nosot pagamos los productos extranje a como nos los cobren; nosotros lapidamos en lujo y vicios lo ganamos con el penoso trabajo nuestros campos. Pero eso nosotr los demás pueblos del mundo pro ran dejar en su país respectivo dinero; compran al extraño lo im pensable; contra el acaparamient la usura se defienden. No son, po enemigos de Cuba: son natura legítimamente defensores de lo yo.

Hace algún tiempo en los Esta Unidos el trust de los huevos es reció sin motivo el producto; se vantó la protesta; se decretó el b cott; un día dado, solo los enfer o los niños muy pequeños fue alimentados con huevos; la se dad yanqui se levantó contra explotadores yanquis; y no enemigos de los criadores de ga nas, sino por defensores de su queña hacienda trinaron obre menestrales y amas de casas. Y trust en vísperas de ruina pac los precios del artículo bajaron

Lo mismo ahora; de tres cent la libra de azúcar ha ido subie hasta seis y medio. El refinado de cuatro ha subido a doce en na zafra. Cuando ésta terminará talmente, los acaparadores subi a quince centavos el precio de la bra. Y contra eso se han levant las familias pobres de los Esta Unidos.

El ejemplo debería servirnos estímulo y acicate. Y así como se indignan los pobres consumi res porque les cobran tres centa más en libra de azúcar, bien pod mos nosotros no dar sesenta cen vos por una cajetilla de cigarri egipcios, habiéndolos tan buenos Vuelta Abajo, a cinco kilos, ni d diez o doce mil duros por un au móvil lujoso y cien por cada par gomas para el mismo, para rev derlo luego por la mitad de su co cuando hemos despilfarrado imbe mente el producto de nuestro t bajo.

No hay ningún enemigo nuestro créalo el querido colega—más nosotros mismos; no hay sino n otros en la obra fatal que nos conduciendo a sabe Dios qué terrib soluciones.

Sigue publicándose en Banes, p gresista pueblo de Oriente, "El P queño Ciudadano", órgano de Agrupación cívica de este nombre

Varias veces he hablado con el bido encomio de la obra educativ por eso eminentemente patrió que realizan en Banes, los sostene dores de la Agrupación "El Peq ño Ciudadano."

Sirven a Cuba y sirven a la hum nidad Blanca, Acosta, Roja, los q redactan la pequeña revista y cu tos como Pedro Cabrera ayudan bien.

Mil gracias a mi viejo amigo d Eulogio Prieto, un fervoroso prop gandista del civismo y un eterno v erificado por la cultura popular p que me envía ocho tomitos de la C sa Calpe, de Madrid, para que a venes amiguitos o descendient míos los preste.

Más de una vez este don Eulog Prieto, viajero incansable y justic ro observador de las grandezas n te-americanas, me ha enviado así bros y objetos de arte, sabiendo q poco puedo leer ya, pero mucho p do hacer leer a otros, en provec de mi Cuba.

J. N. ARAMBURU.

"EL ALMENDARES"

LA CASA DE CONFIANZA

Obispo, No. 54, y O'Reilly, 58

entre Habana y Compostela

Véanos y verá mejor.

1809 Fed.

Dr. Gonzalo Pedroso

CIRUJANO DEL HOSPITAL MUNICIPAL FREYRE DE ANDRADE. ESPECIALISTA EN VIAS URINARIAS y enfermedades venéreas. Cistoscopia y cateterismo de los uréteres. INYECCIONES DE NEOSALVARSAN. CONSULTAS DE 10 A 12 Y DE 3 A 5 p. m. en la calle de Cuba, 49.

CHARLAS CIENTIFICAS

LA QUIETUD DE LAS ESTRELLAS

(Para el DIARIO DE LA MARINA)

La inmensa distancia que nos separa de las estrellas falsea por tan alta manera la visión de los cielos, que la realidad está casi siempre en abierta contradicción con lo que los sentidos nos muestra.

Durante siglos se ha hablado de los cielos como del símbolo de la inmovilidad. El espacio celeste se ha creído inimitable para nosotros, y hasta como contraposición a lo que nos muestran los sentidos con respecto a los planetas a sus satélites y al sol mismo, a los cuales vemos cambiar de sitio en el espacio, hemos llamado y aun se designan en el lenguaje corriente con el apelativo de fijas a las estrellas.

Nada más contrario a la verdad. Las estrellas se mueven con velocidad vertiginosa en el espacio, y el aspecto del cielo no es el mismo de un día a otro, ni siquiera de uno a otro segundo de tiempo. ¿Cómo pues, no nos damos cuenta de estos movimientos realmente estupendos, ni advertimos el distinto aspecto que presenta la bóveda celeste... Pues sencillamente por la inmensa distancia que del mundo estelar nos separa.

Por de contado, y bueno será advertirlo antes de pasar adelante, que al hablar de los movimientos estelares y del cambio de aspecto del cielo, no nos referimos a la rotación aparente y diaria de las estrellas que salen por levante, y se ocultan en la región de poniente, ni tampoco a la sucesión de ellas, como visibles durante la noche, en el curso de las estaciones. Aquella es una apariencia engañosa del giro real y diurno de la Tierra; esta otra apariencia ficticia del movimiento nuestro de traslación alrededor del sol. Quietos y suspendidos nosotros en el espacio veríamos el cielo siempre el mismo y en idéntico lugar a las estrellas.

Pero éstas se hallan dotadas realmente de movimientos propios vertiginosos, que por verificarse en todas direcciones deben cambiar la figura de las constelaciones, y por lo tanto el aspecto de la bóveda celeste, y a estos movimientos, exclusivamente, nos referimos y de estos no nos dan noticia los anteojos y telescopios dedicados a la inspección de los cielos.

Hace falta para percibir este continuo cambiar del aspecto de los cielos un aparato llamado micómetro que como su nombre indica sirve para medir distancias pequeñísimas (adaptado a los instrumentos de observación) y sobre todo, y por cima de todo, el razonamiento.

Es evidente, en efecto, que el mismo número de kilómetros o su longitud, para hablar con más propiedad, no la vemos del mismo tamaño, a las crecientes separaciones o alejamientos a que la coloquemos. Las dos líneas rectas que partiendo de los extremos de la longitud observada entran en nuestro ojo forman un ángulo tanto más agudo o cerrado, cuanto más distanciamos de nosotros esa longitud.

Los instrumentos astronómicos, el micrómetro antes dicho también, no nos muestra sino la abertura o separación angular de las distancias en el cielo. Hace falta, por lo tanto conocer el alejamiento para juzgar de la verdadera longitud medida.

La magnitud angular o separación de las rectas que desde los extremos de la longitud observada penetran en el ojo, por cuya abertura o duración reunimos en conocimiento del ángulo, se unde, como todos los ángulos, por arcos de circunferencia. Y esta se supone dividida en 360 partes que se llaman grados; cada grado en 60 partes más pequeñas a las cuales denominamos minutos (y no tienen que ver minutos con los de tiempo) y cada minuto en 60 partes que se llaman segundos (de arco y no de tiempo); por manera que la cirfunferencia tiene 360 multiplicado por 60, y el resultado por 60 segundos lo que hace un total de 129.600 segundos de arco como componentes de la circunferencia citada.

Suponemos el cielo cruzado de circunspección, y la parte de ellas que va de un punto a otro es lo que llamamos distancia celeste.

Ella tan solo no nos dice nada de la distancia real: hace falta, para hallarla, conocida la angular, saber el alejamiento de esa distancia, o la que nos separa de cada cuerpo celeste. Conocida esta distancia, basta una operación sencilla geométrica para encontrar la verdadera distancia celeste, una multiplicación. El producto de lo que llaman los geómetros la tangente de ese angulo, por el alejamiento, en kilómetros, da la distancia real, también en kilómetros.

Pues bien: el movimiento de las estrellas, desplazamiento propio y peculiar de cada una, suele ser de un segundo de arco por año. Algunas como la designada en el catálogo de Groombridge con el número 1830 llega a 7 segundos; pocas, como la llamada Arturo (de la constelación del Boyero) a 3 segundos; pero repetimos, que en general caminan por año una distancia tal que nosotros vemos en el cielo bajo un ángulo de 1 segundo.

¿Pero que representan estos ángulos? Diversas distancias según a la que se encuentre la estrella de que se trata. Mas para formarnos cabal idea diremos que los discos del Sol y de la Luna tienen próximamente 31 minutos de abertura angular o sean 1860 segundas por modo que desplazándose por término medio un segundo por año, como es la media de las velocidades angulares o sea propias de la mayor parte, necesitarán 1860 años para un cambio de lugar en el cielo estelar representado por la amplitud de los discos lunar y del Sol.

La estrella llamada Arturo, visible durante la noche en el verano, que recorre 3 segundos por año, a la distancia que de nosotros se encuentra, recorre realmente por dia 1.800.000 leguas. Así debe volar diariamente en su trayectoria para que atendido su alejamiento la veamos cambiar 3 segundos en el año.

Hace falta que transcurran 800 años para que este cambio continuo de la estrella en el cielo, que realmente es de 1.800.000 leguas por dia, se traduzca en una dislocación en el cielo representada por la amplitud del disco solar.

El camino en un año medido por la distancia angular o dislocación aparente, que es lo que miden los micrómetros adosados a las anteojos, sería equivalente al que ofrecería un milímetro visto a 68 metros de nuestros ojos.

Mucho corren también algunas estrellas visibles en el cielo de primatodo la que se designa con el nombre de Sirio, la más brillante del cielo, y que en las primeras horas de la noche se vé alta y hacia poniente, tienen movimientos angulares de 1,27 y 1,34 segundos anuales, respectivamente lo que supone velocidades fabulosas de millones de kilómetros en la realidad.

Y como también los años se suceden y los siglos se amontonan, dentro de algunos cientos de ellos cambiará el aspecto del cielo y será perceptible a simple vista lo que ya advirtió el astrónomo con los micrómetros y la soberana razón.

Gonzálo REIG.

Madrid a 25 de marzo.

Más Sobre Nuestra Encuesta

Hemos recibido, seguimos recibiendo cartas relacionadas con nuestra encuesta sobre el piropo femenino. Ayer nos referíamos a las de las personas que nos apuntaban nuevos derroteros. Pero olvidamos las de los opinantes espontáneos. Los opinantes espontáneos son muchos. A ellos queremos hacer llegar por este medio nuestro agradecimiento. ¡Ah!, y la promesa de que publicaremos aquellas respuestas que consideremos originales e interesantes.

Nos dicen que en el número de ayer, "La Política Cómica" volvía a referirse a nuestra encuesta, aunque mencionándonos desinteresadamente esta vez. No hemos tenido el gusto de verla, ni tendremos el de reproducir esta nueva gentileza del "órgano oficial de Liborio", toda vez que la totalidad de los ejemplares a la venta ha sido secuestrada por orden gubernativa.

En todo caso, nuestro agradecimiento es igualmente afectuoso.

Mañana seguiremos publicando respuestas a nuestra pregunta: "¿Qué opina usted del piropo?" Rafael Suárez Solís, Jefe de Redacción del DIARIO DE LA MARINA, ocupa el siguiente turno. ¿Y después? Para después tenemos prometidas las opiniones de Enrique Uhthoff, José López Goldarás e Hilarión Cabrisas.

LA GLORIA
El más delicioso de los chocolates
SOLO. ARMADA Y Ca.
Luyanó. Habana

JULIA LAGO

Sólo una vez en la vida tuve ocasión de verla.

Hace tiempo, tal vez seis o siete años ya. Fué en su casa, y recuerdo que cuando llegamos, estaba ella sentada al lado del balcón, haciendo no sé qué labor de aguja, y charlando con un anciano, un señor de barba blanca y frente y mirada muy serenas, a quien tuve el honor de ser presentada por la señorita, amiga de la casa, a quien hube de acompañar a aquella visita: era el señor don Andrés Lago, el padre amantísimo de aquella agradabilísima joven, cuya sencilla actitud, sorprendida que fué por nosotros, tan buen efecto me hizo, y a quien, con sólo unos días de diferencia, ha precedido a la tumba.

Tal vez, si hubiera tenido ocasión de volver a ver a Julia, no la hubiera reconocido; pero, aunque no recuerdo detalladamente las facciones de su rostro, sí me han quedado perfectamente grabadas las de su alma, reveladas que me fueron por una hermosa acción de Julia que hube de presenciar.

Motivaba nuestra visita a su casa, el deseo de mi compañera de solicitar de ella no sé qué recomendación, en favor de una persona que se hallaba grandemente necesitada; y Julia la atendió con tanto interés, mostró en servirla tanto empeño, que mi compañera salió de allí tan satisfecha del resultado de su visita que, al bajar las escaleras de la casa, no sabía cómo encarecerme la bondad de aquella virtuosa mujer.

Ya en la calle, quiso mi amiga abrir un sobre que Julia, (no sé cuando, pues yo estaba presente y no ví nada), puso en sus manos durante la visita: contenía un donativo para la persona por quien mi amiga se interesaba.

Julia prefería socorrer una desgracia, enjugar o evitar una lágrima, a poseer y lucir, para satisfacción propia, cosas innecesarias.

Ella buscaba la satisfacción donde verdaderamente se encuentra: en la práctica del bien.

Empleado su dinero en cintas, éstas se hubieran quedado en el armario. Destinado a remediar desgracias, le ha producido el fruto que hoy, sin duda, estará recogiendo en el cielo.

Acciones como esta que dejo señalada eran incontables en aquel ángel de la caridad que en el mundo se llamó Julia Lago.

De corazón extremadamente delicado no pudo resistir la pena que la muerte de su padre, a cuyo cuidado se hallaba consagrada enteramente, hubo de ocasionarle.

Aquellas horas, deslizadas en íntima y agradable conversación entre padre e hija, como la que sorprendimos a nuestra llegada a casa de Julia, no se han visto interrumpidas por mucho tiempo.

Allí, donde la quietud y el goce de las almas no es por nada interrumpido, ha ido la de Julia a reunirse con la de su amado padre.

Considerando su felicidad, y teniendo en cuenta la gran caridad que la abrasó siempre, no puedo menos de dirigirme a ella, con el mismo empeño que mi amiga cuando fué a solicitar su auxilio para alguien que de él necesitaba.

¡Intercede, Julia, por quien de tu valer necesita!

Clara MOREDA.

MOSCATEL
DORITA
EL MEJOR VINO

CUBIERTOS DE PLATA
Nota exquisita en mesa bien puesta
Piezas sueltas, juegos enteros y estuches preciosos propios para regalos. Variedad de diseños. Surtido de todos los fabricantes.
"VENECIA"
Enrique Fernández Llamazares.
OBISPO, 96 TELF. A-3201

"LA COMEDIA FEMENINA"
por LEON ICHASO
Se vende en las librerías de "Wilson", "La Moderna Poesía", "Cervantes", "La Académica", "Morlón", "Albela", "Minerva" y otras

TRATAMIENTO MEDICO
del Cáncer, Lupus, Herpes,
Eczemas y toda clase de
Ulceras y Tumores
MONSERRATE No. 41 CONSULTAS DE 1 A 4
Especial para los pobres de 3 y media a 4

FORTALEZCASE Gran Vino GOLIATH
Poderoso - Añejísimo - Superior a todos

✝

E. P. D.

LA SEÑORA CARMEN PEREZ Y MEDINA DE GORRIARAN

HA FALLECIDO

DESPUES DE RECIBIR LOS SANTOS SACRAMENTOS.

Y dispuesto su entierro para las cuatro de la tarde del día de hoy, los que suscriben en su nombre y en el de los demás familiares y amigos ruegan a sus amistades se sirvan encomendar su alma a Dios y acompañar el cadáver desde la casa mortuoria calle G entre 21 y 23, Vedado, al Cementerio de Colón por cuyo favor les quedarán eternamente agradecidos.

Vedado 7 de mayo de 1923.

Francisco Gorriarán Alonso, Rosario Medina Hernández, Francisco y Jorge Gorriarán y Pérez, Manuel Pérez Medina, Carmen Sosa León, Francisco Nogueról, Francisca Rodríguez de Nogueról, Eduardo Nogueorl, Teresa Román de Nogueról, Dr. Francisco J. de Velasco, Rves. Padres Félix del. Val y Domingo Pérez.

LAS COMODIDADES DEL HOGAR
DISFRUTELAS EN EL VIAJE
LLEVANDO UN BAUL ESCAPARATE
"HARTMANN"
Vea nuestro completo surtido de maletas y baules escaparates "HARTMANN" e "INNOVATION" .y otras marcas, desde $28 a $90.
AGENCIA EXCLUSIVA:
LA GRANADA
OBISPO Y CUBA MERCÁDAL Y CO. S. EN C

MARCAS Y PATENTES
RICARDO MORE
(Ingeniero Industrial)
Ex-Jefe de los negociados de Marcas y Patentes.
20 años de práctica.
Baratillo, 7, altos. Teléfono A-6439
Apartado número 796.

JUEGOS INTERIORES
Muy bonitos, adornados con tal coquetería, que en el ajuar de una novia, lucen mucho.
DE NANSUK $9,75 y más.
DE HILO
$12.00; $14.00; $18.00 y más.
Todos son cuatro piezas, confección a mano, muy esmerada, procedentes de París.
MAISON DE BLANC
San Rafael 12.
Alt. 4 My.

DR. FELIPE GARCIA CAÑIZARES
Médico del Hospital San Francisco de Paula. Especialista en Enfermedades Secretas y de la Piel. Galiano. 34, altos. Consultas: lunes, miércoles y viernes, de 3 a 5. Teléfono 1-7062. No hace visitas a domicilio.

EVITE LA
GRIPPE
CURANDO SU CATARRO
EN UN DIA
EMERIN

UNDERWOOD
LA MAQUINA
DE ESCRIBIR
PERFECTA
J. PASCUAL-BALDWIN
Obispo No. 101, Habana.

los resfríos
deben ser combatidos cuando principian y no cuando ya han avanzado y amenazan convertirse en pulmonía o bronquitis. Por eso, cuando se sienta esa característica indisposición general y ese inconfundible escalofrío que anuncian tal dolencia, hay que tomar, sin pérdida de tiempo, dos tabletas de
INSTANTINA
el admirable medicamento moderno que corta cualquier resfrío en pocas horas.
Su acción es igualmente eficaz tratándose de catarros; dolores de cabeza, muela y oído; neuralgias; jaquecas, etc.
BAYER
INSTANTINA

DEL JUZGADO DE GUARDIA DIURNA

EL VICIO DE LAS DROGAS

El vigilante número 1062, Constantino Gutiérrez, detuvo ayer en la farmacia de Soledad y Finlay, a Máximo Rouset y Martínez, natural de la Habana, de 25 años de edad, vecino de Salud 160, por tener noticias de que se dedica a vender drogas heróicas que adquiere en esa botica de un tal Gutiérrez. Agrega el vigilante que Rouset hizo gran resistencia al ser arrestado, arrojando al suelo varios papelillos de un producto heróico, ocupándosele dos.

El acusado declaró que un individuo, cuyas generales desconoce, le entregó ayer en Finlay entre Marqués González y Oquendo, noventa centavos para que recibiera en la la farmacia referida unos papelillos, que él ignora de que producto, los cuales le entregaría Gutiérrez, y cuando acababa de cumplir ese encargo fué detenido.

En el Segundo Centro de Socorro los doctores Jacobsen y Valiente reconocieron a Rousel, certificando que no presentaba síntomas de haber ingerido sustancia heróica alguna.

Ante el Juez de Guardia fué presentado Florencio Gutiérrez y Martínez, natural de España, de 34 años de edad y con domicilio en Desagüe 5, declarando que es incierto se dedique a negociar con drogas heróicas, estimando lo dicho por Rousel como una venganza.

Gutiérrez fué remitido al Vivac.

ROBO DE JABON

Refiere José Rodríguez, vecino y dueño del almacén establecido en la calle de Acosta No. 43, al levantarse ayer vió frente a la puerta de su establecimiento un automóvil, cuyos ocupantes se dieron a la fuga en cuanto advirtieron su presencia.

Practicó Rodríguez un reconocimiento en el almacén, notando la falta de tres cajas de jabón, valoradas en 20 pesos.

Los ladrones violentaron la cerradura de la puerta de la calle para entrar en la casa.

ARROLLADO

Ayer de madrugada, en la Avenida de Méjico, cerca del Mercado Unico, fué alcanzado por un automóvil, Julio González y Armas, vecino de Luyanó 249, resultó con lesiones graves en la región costal izquierda, siendo asistido por el Dr. Armas en el Cuarto Centro de Socorro.

El chauffeur que dirigía la máquina que arrolló a González se dió a la fuga, no pudiendo ser detenido.

Dr. HERNANDO SEGUI
Garganta, Nariz y Oídos
Prado 38, de 12 a 3
e 7834 ind 13 oc

VAYA A LO SEGURO
NO JUEGUE CON LA SALUD
PARA CATARROS Y BRONQUITIS
SULFOGUAYACOL
JARABE
"SARRA"
Su Farmacéutico está autorizado a devolverle su dinero, si Vd. no está satisfecho.

QUEMADURAS

El Dr. Llansó, en el Hospital Municipal, asistió a José Rodríguez de 2 años y medio de edad, vecina de Salud 179, de quemaduras graves en el rostro, y a la madre de este niño, Petra Rodríguez y Díaz, de 27 años, que también resultó con graves quemaduras. Refiere Petra que al transitar antes de anoche por el lugar conocido por "El Retiro", cayó en una excavación llevando a su hijo en brazos, y parece que en ese lugar hbaía regada masilla, resultando ambos con las quemaduras de qu efueron asistidos.

OTRO CHAUFFEUR QUE SE FUGA

Ayer como a las once de la mañana transitaba Adolfo Cano, cuyas demás generales se ignoran, por la Calzada de 10 de Octubre frente a la calle de Alejandro Ramírez, siendo arrollado por el automóvil particular número 1576, que desapareció después de cometer el hecho.

El vigilante 1852, Julián Arango, condujo al lesionado al Hospital Municipal ,donde fué asistido por el Dr. Mario Portela, de una herida grave en la región occipito frontal, contusiones en distintas partes del cuerpo y fenómenos de conmoción cerebral.

MENOR LESIONADO

El vigilante 1133, condujo al Centro de Socorro del Tercer Distrito a un menor de la raza blanca que no pudo dar sus generales, que fué asistido por el Dr. Roca Casuso de lesiones ggraves en distintas partes del cuerpo e intensos fenómenos de conmoción cerebral.

Refiere el vigilante que ayer como a las diez y media iba en un camión por la Calzada de Puentes Grandes, yendo también en la máquina el menor referido, el cual, al tirarse del vehículo no vió que por allí pasaba otro automóvil, siendo arrollado por éste.

El chauffeur del automóvil, Luis Sureda y Boch, vecino de Cerro 440, dijo que no pudo evitar arrollar al menro, no obstante ir con poca velcoidad.

INTOXICACION

Zoraida Méndez y Sstolongo, de cinco años de edad, vecina de Santa Ana 13, se causó intoxicación grave al ingerir semillas de Salvadera, las cuales trajo su madre de una finca de Santiago de las Vegas. Con esas propias semillas también se intoxicó Mercedes Mundo y La O, de 12 años, residente en Santa Ana número 11.

Estas intoxicadas fueron asistidas en el Centro de Socorro del Cuarto Distrito por el Dr. Sansores.

CON AMONIACO

El menor Angel Menéndez y Calduich, de 3 años de edad, vecino de San Benigno 9, sufrió grave intoxicación al ingerir en su domicilio un poco de amoniaco, estaba sobre una mesa.

DESAPARICION

A la policía de la oncena estación denunció Juan Seggura y Rodríguez, que de su domicilio, finca "La Tahona", falta desde la madrugada de ayer su hijo Angel, de 117 años de edad, que tiene sus facultades mentales un poco trastornadas, y teme le haya ocurrido alguna desggracia.

ALCANZADO POR NN CAMION

En la esquina de Cerro y Peñón, un camión de la Sinclair Oil Co., cuyo número se desconoce, alcanzó al menor Florencio del Valle e Inverno, de 15 años de edad, residente en Moreno 15, causándole una herida por avulsión, grave, situada en el pie izquierdo y contusiones en la cara anterior del mismo. Fué asistido en el Tercer Centro de Socorro por el Dr. Polanco.

Se ignora quien fuera el chauffeur que condujera el camión que arrolló a este menor.

EL CONFLICTO DEL AZUCAR ES PROBLEMA PATRIOTICO

No es hablando más o menos inspiradamente como se salvará la Patria.

"Obras son amores, y no buenas razones".

Muchas son las calamidades que viene sufriendo heroícamente esta bella y pródiga tierra nuestra. Mucho lo que hablamos de "independencia" y de soberana libertad.

Y esta es la hora, después de tantos años de República en que estamos a merced de tutores. ¿Por ineptos? No, mucho más vergonzoso que eso. Por indolentes...

Ahora tenemos, después de tantos y tan hondos fracasos, el conflicto del azúcar. ¿Qué hemos hecho para evitarlo, para precaverlo? Cuando va bien, gastamos, triunfamos... olvidados de todo. En el mejor de los mundos posibles y encantados de la vida.

Los vecinos no duermen, sin embargo. Su tierra no es rica y fértil como la nuestra. Allí no crecen espontaneamente los frutos indispensables para la subsistencia, mucho menos con exhuberancia para enriquecer la bolsa de sus habitantes.

En esas latitudes hay que trabajar recio para arrancar a la tierra sus tesoos, rzzón por la que el pueblo vive alerta.

Y vemos no sólo a los hombres, sino a mujeres y niños defenderse como un solo cuerpo.

Veamos la medida radical adoptada por el elemento "débil" de la población. "No consumiremos azúcar" declaran y practican con tesón en todos los hogares.

En tanto los Gobernantes gravan con impuestos al azúcar cubano. Y; con qué "ferocidad" cumplen esos buenos patriotas sus designios!

Ya pudimos observarlo, y hasta sufrirlo, en tiempos de la Gran Guerra.

Nosotros que tan dispuestos estamos a imitar, tomemos ejemplo de ellos. No para "boy-cotear" como leemos en un brillante artículo del doctor Ferrara que publicó el viernes pasado el "Heraldo de Cuba". Hermoso es el trabajo, como todos los que produce la valiente y sabia pluma del doctor Ferrara, pero nos permitimos, disentir de su opinión.

"Boycott contra Boycott", titúlase el artículo donde propone como única arma y como sola solución a este nuevo desastre, el hacer una guerra abierta a los productos americanos. "Mientras dure el ataque injusto, dice, no aceptemos ningún producto de los Estados Unidos; no compremos en ninguna tienda americana; no demos alientos a ninguna institución americana".

"Al boycott se responde con el boycott. Busquemos los productos europeos, canadenses, latino-americanos".

Permítasenos decir que esa medida sería una cosa transitoria, como un caimante al grave mal que sufrimos.

Luego, volveríamos a quedar tan indefensos como antes y a merced de la generosidad de otros pueblos.

Si para gloria nuestra alentamos en 'la más fermosa tierra que ojos humanos vieron", si es nuestro suelo feraz y rico en demasía. Si aquí se produce más y mejor que en ninguna otra tierra, si todo podemos tenerlo y obtenerlo en nuestra bendita Cuba, por qué ir a buscarlos a otras partes?

Todo lo importamos en Cuba para nuestro consumo. Hasta las papas y los frijoles. Con la particularidad de ser más barato el artículo importado que el producido en el país.

¿Qué razón hay para que el huevo americano sea más barato y se consuma en mucha mayor cantidad por nuestro pueblo que el huevo del país?

La manteca de puerco, la carne y demás productos de ese animal; por qué hemos de tenerlos importados? Es que los hermosísimos campos de Cuba donde la bendita palma crece espontánea y proporciona el alimento por excelencia para los cerdos, el palmiche, que tanto les aprovecha, es insuficiente para fomentar la más productiva cría?

Todos sabemos que el calor favorece para el "encebamiento" de los cerdos. Aquí no tememos a los rigores del invierno, ni para animales, ni plantas.

La cría de aves es otra fuente de riqueza. ¿Por qué hemos de comer por esos mundos de Dios, unos pollos de fallecimiento remoto? Tal vez de un año o más conservados en los bien provistos refrigeradores americanos?

El maíz cubano es el más rico en substancias nutritivas. Con solo ver una yema de estos huevos del país en comparación con otra importada no se necesitan mayores conocimientos. Sin embargo, también importamos el maíz, unos gigantescos granos de maíz incoloro... que las infelices aves se resisten a comer. (Lo hemos presenciado muchas veces.)

El instinto está más desarrollado a medida que se desciende en la escala zoológica.

La harina también nos la traen de fuera. ¿Es qué ya no crece el maíz en nuestros campos? Cansados estamos de ver como el maíz se reproduce espontáneamente hasta en los pisos de ladrillos...

Estudiemos esto. Al señor Secretario de Agricultura, hombre de cultura y probado patriotismo, toca en primer término estudiar el problemama. Pero no es él solo el interesado, ni el responsable. A todos nos incumbe por igual, por que de defendernos se trata. Es derecho de legítima defensa.

A nosotras las mujeres de Cuba, que vemos llegada la hora redentora de cuidar con nuestras propias manos de la hacienda común, tócanos poner manos a la obra.

Tomemos ejemplo de esas patriotas americanas.

Subamos las escaleras de Palacio para proponer medidas, para pedir leyes, para proponer industrias, para levantar, en una palabra, el verdadero espíritu patriotico, para estimular al trabajo, o para trabajar por la verdadera libertad que es la independencia económica.

El Partido Sufragista de Cuba que dignamente dirige la culta compañera señora Amalia Mallén de Ostolaza, pasó un Cablegrama a las Sufragistas Americanas para que intercedieran con su Gobierno para que levantaran (o perdonaran) el impuesto que hoy grava nuestro azúcar.

Apreciamos también en todo lo que vale el buen deseo y la iniciativa de la Presidenta del Partido Sufragista, pero... tampoco nos parece que está en lo cierto.

¿Por qué hemos de deber siempre la tranquilidad a los sentimientos generosos del vecino?

Si nuestro azúcar está cargado con un impuesto que favorece al productor de la industria azucarera americana ¿por qué razón nuestros gobenantes, legisladores, etc., no gravan con otros impuestos los artículos que de allí nos importan y que hacen competencia a los productos de Cuba? De ese modo no tendría la importancia alarmante que hoy tiene la importación de artículos y productos americanos contra todo lo nacional.

Ya lo hemos dicho: No estamos por el "Boycott" ni porque nos perdonen el impuesto, pero si por que nos redima el trabajo consciente y con vistas a una Patria de una vez y para los cubanos.

Hemos de seguir tratando este tema en otros artículos. De ninguna manera pretendemos salvar la patria por la sola virtud de nuestros pobres conceptos, pero esperamos que elementos mejor informados nos orienten y señalen rutas que conduzcan al deseado éxito.

Tienen la palabra las mujeres y los hombres de buena voluntad. La palabra por lo pronto, seguida de los hechos que son los que urgen.

Herminia Planas de Garrido.

El jabón
HENO DE PRAVIA
es el jabón de
la gente "chic"

De venta en todas partes. - Perfumería Gal. - Madrid.

Representante General para Cuba: Bernardo Pardias -Apartado 1622.-Habana.

COLORANTES LARKIN

Garantizados por una de las fábricas más grandes del mundo, como que son en todos sentidos los mejores conocidos para teñir y lavar en una sola operación, telas de seda, algodón y lana, dando

Colores Firmes
Que Nunca Destiñen

De venta en tiendas y farmacias acreditadas y con seguridad en las Droguerías de Sarrá, Johnson y Taquechel.

Larkin Co Inc. Buffalo, N. Y. E. U. A.

PULSERAS TUT-ANKH-AMEN

SE RESUCITA UNA MODA DE HACE 4000 AÑOS

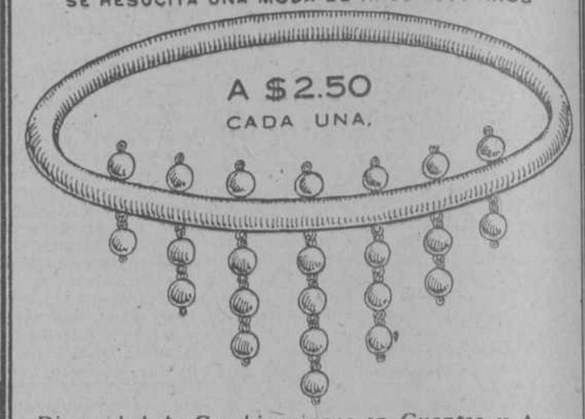

Diversidad de Combinaciones en Cuentas y Aros.

SURTIDO DE TAMAÑOS

BORNN BROTHERS

MURALLA 20, ENTRE HABANA Y COMPOSTELA

ANUNCIO DE VADIA

PIENSO "LIBORIO"

El mejor alimento para ganado. Un tipo para cada clase. Más de 2.000 clientes.

"EL UNICO"

Fábrica: ARBOL SECO Y PEÑALVER.

Telégrafo: "LIBORIO" TELEF.: M-4116 y M-4149

C2628 alt. 10d

PUBLICACIONES

Acaba de llegar a nuestras manos el número extraordinario de la revista "El Fígaro", dedicado al Congreso Nacional de Mujeres de Cuba. Impresión nítida, profusión de grabados, excelencia de texto, etc.

En la portada aparece, en bella tricromía, Lucrecia Bori, la estrella de la Opera que actúa en el Nacional. En la página de honor viene el retrato de la señora Pilar Morlón de Menéndez, Presidenta del Congreso a que está dedicado el número. Le sigue una extensa y bien escrita crónica de todos los trabajos congresionales. Allí aparece la relación detallada de esas labores que tan alto han puesto el nombre de nuestra mujer, ilustrada con las fotografías de la Directiva y de todas las delegadas que tomaron parte: más de treinta. Se reproduce después un interesante trabajo sobre "Periodistas Cubanos", de Domingo Figarola Caneda. "Feminismo Profesional", por el doctor Antonio Sánchez Curquejo. "Las Mujeres y la Política", por el escritor francés Sergines.

La pluma exquisita del Conde Kostia nos habla de Sarah Bennhardt. Juan Ramón Aviles sobre "Versos Inéditos" de Rubén Darío, trabajo muy interesante. Una página dominicana por Federico Llaverías y un bello artículo de Jorge Mañach, autor de "Las Glosas" del DIARIO DE LA MARINA. Gregorio Campos habla sobre el Cristo que el escultor Mateu expone en estos días.

En cuanto al material en verso, es inmejorable. Poesías de Enrique Serpas, Mary Lorandella, Eduardo Aviles Ramírez, Lola R. de Tió, Luis Rodríguez Embill, Enrique Loynaz y Diwaldo Salom.

Páginas preciosas y dignas de mención, las dedicadas al bailarín Pawley, de la Opera; la dedicada a la crítica bibliográfica, la de la Vibora y la siempre interesante Crónica Social, por Armando Muller.

Pida suscripciones a la Revista "El Fígaro", O' Reilly 36, que le será atendida inmediatamente, o al Apartado 369, Habana.

Restauradoras

Así son las Píldoras Vitalinas, restauradoras de energías, de vigor, de fuerzas y renovadoras de juventud. Se vende en todas las boticas y en su depósito El Crisol, Neptuno y Manrique. Cuando el peso de los años y el efecto de los derroches, o la debilidad, consecuencia de una enfermedad, haga vacilar, las energías, tomense las Píldoras Vitalinas y las fuerzas vuelven.

alt. 7my.

Primero Doctores—
Luego un Especialista—
Despues un Frasco de Lavol.

La espontánea declaración del Sr. Rafael V. Arias, quien vive en la la. de Nuevo México No. 20, México, D. F., dice: "Me apareció una terrible erupción en la piel, con la cual se me pusieron rojas la cara y la nariz. Durante cinco años estuve bajo tratamiento medico, hasta que un día oí hablar de Lavol. Me apliqué este líquido a la cara, con tan maravillosos resultados, que en muy poco tiempo los signos de la enfermedad desaparecieron por completo. Mi piel está ahora más suave que antes. Hé aconsejado el uso de Lavol a mis amigos que sufren de enfermedades cutáneas, y no conozco un solo caso en que el tratamiento haya fracasado."

Escríbanos, pidiendo más testimonios de casos en su población, o mejor aun, compre hoy mismo un frasco de Lavol en la farmacia. Aplique este líquido calmante y cicatrizante a su enfermedad de la piel. Cada semana escogemos una carta escrita por algun prominente latino americano, para demostrar lo que puede hacer Lavol, el líquido purificador, contra la comezón y ardor de las enfermedades cutáneas.

Se vende en todas las Farmacias

LAVOL El Líquido Maravilloso

¿CALLOS?

—solamente diga "Blue-jay" a su farmacéutico

Alivia el Dolor Inmediatamente

"BLUE JAY" es un líquido cristalino de fácil aplicación y la manera más sencilla y rápida de acabar con los callos. Una gota es suficiente. Alivia el dolor inmediatamente. El callo se ablanda y se desprende con facilidad. Podrá ud. calzarse enseguida sin que sienta molestia o dolor alguno. Seguro —Inofensivo—Infalible. Se fabrica en un laboratorio famoso en todo el mundo. De venta en todas las farmacias y droguerías.

GRATIS: Escriba a Bauer & Black, Chicago, Ill., E.U.A. para un libro de valor "Atención cuidadosa de los Pies"

LA ESPAÑA INCOGNITA

ARQUITECTURA, PAISAJE, VIDA POPULAR DE ESPAÑA

Hermosa colección de 304 soberbios grabados en acero, color sepia, reproduciendo todo lo más bello que existe en España, en Arquitectura, Paisajes y costumbres populares.

ESPAÑA INCOGNITA es el producto del trabajo asiduo durante cinco años, de Kurt Hielscher, al que no le movió otro interés, sino conocer las bellezas que en distintos órdenes encierra España, recorriéndola desde los Pirineos hasta las playas de Tarifa; y desde los bosques de palmeras de Elche, hasta los olvidados habitantes de las Hurdes, dándonos a conocer las bellezas que encierran ciudades, como Granada, Córdoba, Sevilla, Toledo, Segovia, Cuenca, etc.

ESPAÑA INCOGNITA es una obra, que por las bellezas que encierra, debe de figurar en la Biblioteca de todos aquellos que sean amantes del arte.

ESPAÑA INCOGNITA forma un volumen en 4o. mayor sólidamente encuadernado en tela, cuyas láminas miden 23 por 32 centímetros, con una introducción del mismo autor, que constituye un verdadero poema en prosa.

Precio del ejemplar. $5.00

NOTA IMPORTANTE:
AUNQUE EL PRECIO DE ESTA INTERESANTE OBRA ERA DE $15.00, ESTA CASA SE COMPLACE EN OFRECERLA AL PUBLICO A $5.00 POR HABERSE HECHO CARGO DE 2.500 EL RESTO DE LA EDICION

ULTIMOS LIBROS RECIBIDOS

INFECCIONES POR GERMENES DESCONOCIDOS. Tratado de Patología médica y de Terapéutica aplicada, publicado bajo la dirección de los Dres. Sergent, Ribadeau-Dumas y Babonneix. Tomo XVI. 1 tomo pasta española, . 3.60

COMPENDIO DE ANATOMIA Y DISECCION. Tomo II. Tórax, Abdomen, Pelvis y miembro inferior, por H. Roubier. 1 tomo en pasta española. 5.25

TRTADO DE MEDICINA LEGAL. Tomo I. Por L. Thoinot. Segunda edición española. 1 tomo en pasta española ilustrado con 30 láminas. . 5.25

LOS MEDICOS ALEMANES EN LA GUERRA MUNDIAL. Su actuación y experiencia. Obra publicada por el Prof. Dr. W. Hoffmann con la colaboración de los más eminentes médicos alemanes. Edición ilustrada con numerosos gráficos, cuadros y figuras. Traducción directa del alemán. 1 grueso tomo en 4o. mayor, rústica. 3.00

LOS FUNDAMENTOS FISICO-QUIMICOS DE LA BIOLOGIA con una introducción a los conceptos fundamentales de la Matemática superior, por los doctores Eichwald y A. Fodor. Traducción directa del alemán, ilustrada con 119 figuras y dos tablas. 1 tomo en 4o. rústica. 4.40

MANUAL DEL PRACTICANTE EN CIRUGIA, por el doctor Lorenzo García Tornel. Edición profusamente ilustrada, 2 tomos encuadernados en tela. 5.50

TRATAMIENTO NATURAL DEL TUBERCULOSO. Introducción al tratamiento (la infección tuberculosa y las relaciones orgánicas).—El clima. El reposo. La alimentación, por Ramón Villegas Bermúdez de Castro. 1 tomo rústica. 2.40

ARTICULOS, DISCURSO, CONFERENCIAS Y CARTAS DE FRANCISCO SILVELA. Tomo II. Edición anotada por Félix de Llanos y Torriglia. 1 grueso tomo en rústica. . . 1.50

MAQUINA Y TURBINAS DE VAPOR. Descripción de los tipos más modernos de las máquinas y turbinas de vapor, por. H. Dubbel. Traducción directa de la quinta edición alemana ilustrada con profusión de grabados. 1 tomo en 4o. mayor, encuadernado. . 8.00

INSTALACIONES DE TRITURACION Y MOLIENDA. Estudio y descripción de las máquinas más modernas destinadas a la trituración y molienda de toda clase de productos, por Carl Naske. Edición profusamente ilustrada y traducida directamente del alemán. 1 tomo en 4o. mayor, encuadernado. 5.00

DICCIONARIO MINIATURA DE LA LENGUA CASTELLANA. El diccionario más pequeño que se ha publicado de la lengua castellana y que a pesar de su tamaño contiene más de 15.000 palabras de voces usuales en tipos perfectamente legibles. Precio del ejemplar, encuadernado en tela. 0.40

LIBRERIA "CERVANTES" DE RICARDO VELOSO
Galiano 62, (esquina a Neptuno). Apartado 1115. Teléfono A-4958. Habana.
Ind. 28 m.

Ungüento Cadum
para los Granos

El Ungüento Cadum hace que se sequen los granos y se desprendan, dejando la piel blanda y suave. Es calmante y antiséptico y empieza a cicatrizar tan pronto como se aplica. Ha probado ser un gran alivio para millares de personas que durante años han estado sufriendo de eczema, acne (barros), granos, furúnculos, ulceras, erupciones, urticarias, ronchas, almorranas, comezón, sarna, heridas, arañazos, cortaduras, lastimaduras, ásperos, postemillas, escaldadura, sarpullido, quemaduras, costra, margulladuras, etc.

Dr. FRANCISCO F. GONZALEZ

MEDICO CIRUJANO

Enfermedades generales: con especialidad las del aparato digestivo y venerosifilíticas. Consultas diarias de 1 a 3. Prado, 60, bajos. teléfono A-2603.

C824 alt f 1 t.

GRATIS PARA LOS HOMBRES

Informaré gratis cómo curarse pronto y radical con un tratamiento patentado de fama mundial. Enfermedades Secretas. Irritación. Flujos. Gota Militar. Arenillas. Mal de Riñones y de Piedra. Catarros de la Vejiga. Cistitis. Uretritis. Envíe su dirección y tres sellos rojos al Representante G. Sabas, Apartado 1328. Habana.

c 3366 6d-3

El DIARIO DE LA MARINA lo encuentra usted en cualquier población de la República

LA MODERNA POESIA

Obispo, 135

RELACION DE LOS ULTIMOS LIBROS RECIBIDOS POR ESTA CASA (MEDICINA)

ROUVIERE: Compendio de Anatomía Cuello y miembro superior, ilustrado con 197 figuras en negro y en color. 1 tomo pasta española. . . $4.00

ROUVIERE: Compendio de Anatomía y Disección. Tomo II. comprende. Tórax. Abdomen. Pelvis, Miembro inferior, ilustrado con 259 figuras en negro y en color. 1 tomo pasta española. 4.00

THOINOT: Tratado de Medicina Legal. Tomo I. ilustrado con 30 láminas conteniendo 52 figuras 1923. 1 tomo pasta española. 5.00

HERTZLER: El peritoneo.—Contribución del Laboratorio del "Halstead Hospitau" y del departamento de Anatomía de la Unicersidad de Illinois 2 tomos tela. . . . 10.00

LA MODERNA POESIA
OBISPO 135. TELF. A-7714.
HABANA

PIDA UN COÑAC PEMARTIN VOG.

A LOS CHAUFFEURS

ESPIRITU MOTOR

CONCEDE NUEVE PREMIOS

A LOS CHAUFFEURS DE CAMIONES		A LOS CHAUFFEURS DE MAQUINA PARTICULAR		A LOS CHAUFFEURS DE MAQUINA DE ALQUILER	
1º Premio	$100.00	1º Premio	$100.00	1º Premio	$100.00
2º Id.	$ 50.00	2º Id.	$ 50.00	2º Id.	$ 50.00
3º Id.	$ 25.00	3º Id.	$ 25.00	3º Id.	$ 25.00

Un Jurado otorgará estos premios el día 18 de Mayo a los Chauffeurs de cada una división, que presente mayor número de cupones

Cada galón de Espíritu motor da derecho a un cupón. Exíjalo en su garage.

Compañía General de Comisiones

AMARGURA No. 23.— HABANA. — TELEFONOS: M-7829 y M-7817

EDICTO DE SUBASTA

Cumpliendo el acuerdo de esta Junta, acta 347/5, en relación con el adoptado por la Comisión Temporal de Liquidación Bancaria, acta 597/2 se saca a pública subasta sin sujeción a tipo, los siguientes valores propiedades del Banco Español de la Isla de Cuba:

48.200 Acciones Preferidas de la Standard Shipbuilding Corporation.
1.111 Acciones de la Craven Oil Refining Company.
826 Bonos de $1.000.00 de The Cienfuegos, Palmira, Cruces, Electric Railway & Power Company.
4.090 Acciones de The Cienfuegos, Palmira, Cruces Electric Railway & Power Co.
50 Acciones Preferidas de la Compañía de Balnearios y Hoteles.
25 Acciones Comunes de la Compañía de Balnearios y Hoteles.
10 Acciones de la Compañía Aérea Cubana.
2.055 Acciones Preferidas de la Compañía Industrial Sombrerera.
5.565 Acciones Comunes de la Compañía Industrial Sombrerera.
50 Acciones Preferidas de la Compañía Importadora de Tejidos de Loriente.
50 Acciones Comunes de la Compañía Importadora de Tejidos de Loriente.
100 Acciones de "La Nación," S. A.
10 Acciones Preferidas de la Compañía Cubana de Aviación.
40 Acciones Comunes de la Compañía Cubana de Aviación.
100 Acciones Preferida de la Compañía Azucarera Hispano Cubana.
24 Acciones Comunes de la Compañía Azucarera Hispano Cubana.
275 Acciones de la "Compañía Occidental de Fianzas."
2 Acciones de $100 cada una de "Las Avispas", S. A.
1 Acción de la Compañía de Publicaciones.

El acto se señala para el día 1 de Junio próximo a las 3 p. m. en el local de sesiones de la Junta Aguiar 81 y 83.

Se hace constar que para tomar parte en la subasta los licitadores deberán depositar previamente ante la Junta una fianza de $2.500.00 en efectivo, para garantizar sus proposiciones, apercibidos de la incautación de la misma si no cumplieren los términos de sus proposiciones.

Este anuncio de subasta no implica compromiso alguno por parte del Banco y la Junta se reserva el derecho de aceptar la mejor proposición o rechazarlas todas.

Podrán hacerse proposiciones por el total de los valores subastados que en tal caso serán preferidas, o por grupo de valores de cada Compañía, bien en efectivo o en cheques intervenidos del Banco Español también en forma combinada de cheques y efectivo.

Y para su publicación en el periódico DIARIO DE LA MARINA expido la presente, con el Vto. Bno. del señor Presidente, en la Habana a treinta de Abril de mil novecientos veinte y tres.

Isidro Olivares,
Presidente.

Sixto López Miranda
Secretario

c3484 alt. 3d-7

EL DIEZ DE MAYO
DE
JOSE GARCIA Y HERMANOS

AVENIDA 10 DE OCTUBRE 406, 408 y 408½ (Antes Jesús del Monte)

TELEFONO I-2485.

NOTA DE PRECIOS DE ALGUNOS ARTICULOS DE ESTA CASA

Departamento de Víveres

Aceite Sensat, lata de 4½ lb..	$ 1.42
Aceite Salat, lata de 1 libra..	0.28
Aceite Salat 4 latas de 1 libra	1.00
Arroz canilla extra @... . .	1.50
Arroz canilla viejo @..	1.40
Arroz canilla nuevo @.	1.10
Lata Chorizos "Ferrolanos". .	2.10
Latas chorizos otras marcas. .	1.80
Escobas desde 10 centavos.	
Jamones, varias marcas libra a	0.18
En cantidad se hace descuento.	

Departamento de Ferretería

Tazas p. café filete dorado, una	$ 0.15
Tazas p. café filete dorado, dna.	1.10
Tazas china para café una. . .	0.10
Tazas china p. cafe una docena.	1.10
Tazas p. café con leche, dos..	0.25
Vasos para agua, uno. . . .	0.05
Vasos para agua, dos. . . .	0.10

Batería de cocina de Aluminio mate y pulido, 20% mas barato que nadie.

Batería cocina hierro esmaltado y loza a precios reducidos.

MATERIALES DE FABRICACION

BARRILES DE CEMENTO PORTLAND CON 180 KILOGRAMOS A $3.80

TUBERIA DE HIERRO Y BARRO A PRECIOS REDUCIDOS

EFECTOS SANITARIOS

17453 alt. 3d-5

CRONICA CATOLICA

CONFERENCIAS PARA CABALLEROS

Para inaugurar dignamente el nuevo Templo levantado en la Residencia de los Padres Jesuitas de Reina no podía faltar un obsequio a los Caballeros de la Habana y consistirá en una

SERIE DE CONFERENCIAS

que les dedica a ellos expresamente

El R. P. Esteban Rivas, S. J.

durante una semana, del 7 al 12 del mes de Mayo como primeras fiestas que se celebrarán en aquel recinto sagrado, obra de arte que embellece la Capital de Cuba.

PREPARANDOSE PARA CELEBRAR LAS BODAS DE PLATA DE LA FUNDACION DE LA ARCHICOFRADIA DEL MILAGROSO NIÑO JESUS DE PRAGA

La devoción al "Milagroso Niño Jesús de Praga", así llamada por la ciudad en que tuvo su origen en Austria, es recomendada por el sin número de favores que los fieles han obtenido por su medio, tantos y tales que le han dado a conocer en el mundo entero con el título insigne de "Milagroso" con el que es conocido.

Aunque de modo singular se refiere a los niños, es propia de toda clase de personas, de cualquiera edad y condición que sean. Las gracias que tanto los niños como los ancianos y los jóvenes han obtenido del SS. Niño de Praga dan bien a entender lo universal que es ésta advocación.

De aquí que en su Cofradía sean recibidos los mismos niños que personas mayores, poniéndolos a todos bajo su poderosa protección.

El día 24 de Enero de 1899 se estableció en esta ciudad de la Habana tan simpática a la par que benéfica Asociación.

El Niño Jesús comenzó a hacer evidentes sus consoladoras promesas:

"Tened piedad de mí y Yo la tendré de vosotros".

"Devolvedle las manos que me rompieron los Herejes y Yo os daré la Paz".

"Cuanto más me honréis, más os favoreceré".

Muchas Iglesias erigieron un altar al "Milagroso Niño", y muchos Colegios le escogieron por su singular Patrón. De la Habana se extendió rápidamente por toda la Isla y en un sin número de pueblos se levantó el mismo altar al "Milagroso Niño Jesús de Praga".

Muy pronto se vieron rodeados esos altares de numerosos fieles en especial de niños y madres de familia que pedían la salud para sus moribundos hijos; y los Exvotos que al punto se colgaron ante el Divino Rey atestiguan con evidencia cuan últimamente acudieron al Niño Milagroso.

Esta devoción se ha caracterizado en la Habana, "Cuna de esta Santa devoción en toda la Isla de Cuba" y en el Altar del Milagroso Niño penden de modo singular los Exvotos que la devoción agradecida de los fieles ha depositado en honor del Milagroso Niño Jesús de Praga.

Más tarde, y merced a la extraordinaria devoción que por todas partes se profesaba al Milagroso Niño Jesús de Praga, que así era por doquier conocida esta devota imagen, León XIII D. F. M. la elevó a Archicofradía cuya cabeza debía ser el Convento de S. Felipe de PP. Carmelitas Descalzos de esta ciudad de la Habana.

Nuevo incremento recibió esta devoción, y al punto se erigió la Cofradía del Milagroso Niño Jesús de Praga en distintos pueblos y ciudades de la Isla, en Pinar del Río, en Cárdenas, en Matanzas, en Sancti Spíritus, en Camagüey, en Cienfuegos, en Santa Clara, en Holguín y actualmente se desea erigir en Abreus etc., agregándose a ésta de S. Felipe, que, como Archicofradía, les ha comunicado y comunica todas las gracias y privilegios concedidos por la Santa Sede.

He aquí por qué, estando próxima la fecha en que se cumplen los veinticinco años de la fundación de esta piadosa y utilísima Archicofradía en la Habana, los innumerables devotos del Milagroso Niño de Praga se disponen a conmemorar esa fecha con la mayor solemnidad posible. Su fervor les ha llevado a realizar la idea bella de regalar al Divino Niño una lindísima corona de oro en reconocimiento de su Divino reinado en nuestra ciudad; un anillo del mismo metal en agradecimiento por el sin número de veces que se ha dignado bendecir sus empresas y curar las dolencias de su espíritu; y finalmente una cruz también de oro para su Esfera en reconocimiento de su Dominio Salvador y Benéfico en nuestra Capital y en toda la República.

Esta idea ha sido bien acogida que ha sido esta idea por los pocos que pudieron conocerla. Esto nos ha movido a regularizar la suscripción, a fin de que todos los devotos puedan fácilmente satisfacer su devoción y agradecimiento hacia el Milagroso Niño.

Se abre pues, o mejor diremos se continuará la suscripción hasta el próximo mes de Agosto.

1.—Podrán contribuir cuantas personas devotas del Divino y Milagroso Niño se hallen en la Habana. Además; como la Corona se hace al Niño Jesús del Covento de S. Felipe, Cuna de esta Santa devoción en toda la Isla de Cuba, y donde por Breve de León XIII D. F. M. radica la Archicofradía para toda la Perla de las Antillas, pueden contribuir también y así se suplica, todos cuantos devotos del divino Rey de Praga y también de Cuba, se hallen en toda la Isla y a cuyo conocimiento llegare tan feliz y santa idea.

2.—Se podrá contribuir bien en metálico, bien y con preferencia mediante objetos de oro y piedras preciosas.

3.—Se respetará la voluntad de los donantes respecto de la colocación de las prendas, si es que se le puede complacer.

4.—Se garantizará también de la inversión de sus prendas en la corona, anillo y Cruz.

5.—A cada socio contribuyente se le entregará un recibo justificante que deberá conservar en su poder.

6.—En este recibo, así como en el justificante que se reservará la Archicofradía, pondrá cada uno su nombre, apellido y domicilio.

7.—Este recibo será nulo si no lleva la firma del P. Director de la Archicofradía, como aparece en los recibos mensuales, y el sello de la Asociación.

8.—Las únicas señoras comisionadas para recoger los donativos serán las actuales cobradoras mensuales, las Celadoras de las Capillitas y las señoras de la Directiva, siempre empero mediante el recibo de que antes se habló.

9.—Si algún devoto quisiere contribuir, sírvase avisar al convento de S. Felipe, Aguiar 102 y aún mejor llegarse allá y entregar personalmente su donativo, expresando ser para la Corona, Anillo y Cruz.

10.—A no manifestarse otra cosa por el donante, se pondrá su nombre y el donativo en esta lista de suscripción.

11.—La Archicofradía obsequiará a los donantes con unas imagencitas del Milagroso Niños Jesús de Praga.

SIGUE LA LISTA DE LOS DONATIVOS PARA LA CORONA ANILLO Y CRUZ

6.—La señora Agustina Rubio, un prendedor y un anillo de oro.

7.—Una señorita, agradeciendo un favor, un reloj y unos aretes de oro.

8.—Francisco H. Suárez (de Cabañas) un centén.

9.—La señorita María de los Angeles (de Consolación del Sur) un anillo de oro.

10.—Una devota agradeciendo un favor $10.00.

11.—Una devota agradeciendo un favor $5.00.

12.—La señorita Carmelina, unos corales.

13.—Manuel Gómez, $5.00 y una medalla de oro.

14.—La niña Rosa Mahía un anillo de oro.

15.—La señora Brígida Ribas de Mahía, una pulsera, dos prendedores y unos aretes de oro.

TEMPLO DEL SAGRADO CORAZON DE JESUS DE REINA

LUNES 7 DE MAYO

Congregación de las Animas

A las 7 y media. Misa de Comunión General, por el M. I. Sr. Provisor Eclesiástico.

A las 9. Misa Solemne y Sermón, por los RR. PP. Paúles.

A las 8 y media p. m. Comienzan las Conferencias Dogmático-Morales que continuarán hasta el día 12, para la Congregación de La Anunciata y demás jóvenes y Caballeros de la Ciudad. Terminarán el día 13, con Comunión General, Misa de Pontifical y Panegírico de la Congregación.

MES DE MARIA

En todos los templos continúa celebrándose con gran esplendor los cultos del mes de María.

HONRAS FUNEBRES

El próximo miércoles a las ocho a. m., se celebrarán solemnes honras fúnebres por el eterno descanso de Dn. Antonio Lombardero González, fallecido en Valladolid (España) el 9 de Abril ppdo., en la Iglesia Parroquial del Vedado.

Invita al piadoso acto su hermano el R. P. Tomás Lombadero González O. P.

Un Católico.

DIA 7 DE MAYO

Este mes está consagrado a la Santísima Virgen.

Jubileo Circular.—Su Divina Majestad está de manifiesto en la iglesia de Santa Catalina.

Letanías Menores.—Santos Benedicto II, papa y confesor; Estanislao, Flavio, Augusto y Eovaldo, mártires; santas Flavia Domitila y Eufrosiana, vírgenes y mártires.

San Eovaldo, mártir: En la sangrienta persecución que suscitaron contra la Iglesia, en principios del siglo IV, los emperadores Diocleciano y Maximiano, padeció el martirio San Euvaldo, llamado San Hon, en idioma catalán: no por otra causa, que la de haberse negado con valeroso espíritu a prestar sacrificio y adoración a los dioses romanos, que veneraba por ellos la ciega obstinación de los gentiles. Las venerables reliquias de este ilustre mártir son veneradas en Caldrau por todos los pueblos circunvecinos, a quienes concede Dios muchos favores por la intercesión de este Santo.

Santas Flavia Domitila y Eufrosina, vírgenes y mártires, en la Campaña de Roma. Santa Flavia Domitila fué consagrada a Dios por San Clemente, y en la persecución de Domiciano, por confesar a Jesucristo, fué desterrada con otros muchos a la isla Poncia, en donde padeció un largo martirio.

Ultimamente, habiendo convertido a muchas gentes a la fé católica con su doctrina y milagros, por orden del juez pusieron fuego al aposento donde habitaba con su compañera Eufrosina, vírgen, y allí alcanzó la corona de su glorioso martirio.

LIQUIDAMOS

UN GRAN LOTE DE MUEBLES

en existencia, a fin de dar cabida a nuevas partidas que estamos al recibir.

No desaproveche esta excepcional oportunidad para adquirir los muebles que pueda por la mitad de su precio.

MUEBLERIA

"EL NUEVO SIGLO"

COMPOSTELA, 114, junto al Arco de Belén.—HABANA.

c 3471 2d-6

He Aquí la Razón por la que las Mujeres se Sienten Agotadas

Hay Una Sóla Forma en Que los Nervios Pueden Recobrar su Energía, y es por Medio del Alimento Bien Digerido. Cuando el Estómago Está Fuerte, los Nervios son Resistentes y se Disfruta de Salud y Encanto Femenino.

Tanlac es Ahora la Medicina Infalible de Millones de Hogares, Como Reconstituyente y Depurativo de la Sangre.

Alimento, sangre, nervios. Uno, dos tres. Alimento, sangre, nervios. Esa es la forma en que obra la Naturaleza, alimento primero, luego sangre pura y después nervios vigorosos. El encanto y la salud son el resultado natural de estos tres, así como el día viene después de la noche. Señora, hay una sola forma en que la naturaleza vigoriza los nervios. Esta es por medio del alimento que se introduce al estómago. Si su estómago no recibe la energía que debiera del alimento, entonces se afectan los nervios y se debilitan, la sangre se adelgaza. Usted se vuelve pálido, sufre de jaquecas, estreñimientos, agotamiento de cuerpo y espíritu, se vuelve melancólica, a menudo se le producen erupciones en la cara y usted se extraña de por qué le pasa esto. La causa está en su estómago El origen de toda la energía, salud, encanto y belleza.

Millones de hogares usan ahora TANLAC, debido a los resultados notables que ha producido devantando a las mujeres enfermas y agotadas de su profunda debilidad, enfermedad, y desesperación. No tiene usted para qué preocuparse más, TANLAC puedevolverle el vigor, la fuerza de sus años juveniles, cuando su estómago pueda digerir todo lo que ponga usted en él, y sin que se preocupe del qué TANLAC le da a su estómago el poder para recobrar de su alimento toda la energía que necesitan sus nervios. Como resultado de esto, se produce una sangre más pura, una energía vibrante, vivacidad y alegría, desaparecen las jaquecas y la biliosidad, la indigestión y todos los numerosos males que se originan en el estómago. Comience a tomar TANLAC, el tónico reconstituyente y depurador de la sangre, más grande en el mundo.

Tanlac se Vende en Todas las Farmacias y Droguerías.

DEL PUERTO

LAS ENTRADAS DE AYER

Durante el día de ayer solamente entraron en puerto los dos ferries Estrada Palma y Henry M. Flagler ambos de Key West con 26 wagones cada uno.

Por la tarde entró el vapor noruego Munerway con carbón.

CON BANDERA A MEDIA ASTA

Los ferries de Casa Blanca estuvieron durante toda la tarde de ayer navegando con bandera a media asta por estar conduciendo desde Casa Blanca a la Habana los muertos y heridos de la gran catástrofe ferroviaria del ferrocarril de Hershey.

NO PAGUE MAS DE 14 Cts. BOTELLA

AGUA EVIAN

DROGUERIAS Y FARMACIAS

RADIOTELEFONIA

LA ESTACION "2 M. G."

Anoche ofreció la Estación "2 M G" de Manuel y Guillermo Salas un concierto musical por la sin hilos que resultó muy del agrado de los oyentes.

He aquí el programa que esta estación trasmitirá esta noche a las 9 y que ha de ser del gusto de los oyentes por estar las piezas bailables a cargo de la orquesta del popular músico Antonio A. Romeu.

1.—El Dueño de mi alma.—Paso doble.
2.—Cosas de Senén.—Danzón.
3.—Vida Mía Criolla.—Sánchez Fuentes. Cantado por el tenor Sr. Gustavo Carrasco, acompañado al piano por la señorita María Fantoli.
4.—El Tamalero.—Danzón.
5.—Los heures qui passent.—Vals.
6.—Bees Kness.—Fox trot.
7.—Tirna. L. Denza. Melodía. Soprano señorita María Fantoli acompañada al piano por señor A. M. Romeu.
8.—Amame Mucho que así amo yo.—Danzón.
9.—Sweethart, Lane. Fox trot.
10.—La Guinda. Tenor Gustavo Carrasco, acompañado por la señorita María Fantoli.
11.—Chanson aux Roses. Vals.
12.—Me dá Miedo Quererte.—Danzón.
13.—All Muddle Up. Fox trot.
14.—Mary. Serenata, Soprano. María Fantoli, acompañada al piano por el señor A. M. Romeu.
15.—Cantos de Oriente. Son.
16.—P. W. X. Danzón.

Todos los números bailables, está a cargo de la orquesta ROMEU.

ESTACION TERMINAL

MOVIMIENTOS DE VIAJEROS

TREN A SANTIAGO DE CUBA

Por este tren fueron ayer a Camagüey Mariano González y familiares, Eduardo Paez, Arturo Menéndez, Colón Luis Naya, Miguel Macau García; Esperanza José Ledo; Bernardo Ibañez su señora y su hija María Dolores, Armando Socarrás, Dr. Luis Díaz; Santiago de Cuba Sra. Leonor Telles, José Aparicio, señora María Vinagres viuda de Villalón; Santa Clara José Casas, Eduardo Iglesias, B. Sanchez, el Fiscal de aquella Audiencia doctor Mario Demestre y sus familiares; Piedrecitas Ignacio Vignau; Cárdenas doctor Comas; Holguín el Director de aquel Banco Mercantil Rodrigo Pérez Fuente; San Germán Juan Torano y familiares; Sagua la Grande José González y señora; Aguacate Serafín Ramos.

FRANCISCO DE P. VALIENTE

Ayer regresó de Oriente el coronel Francisco de P. Valiente.

TREN A CARDENAS

Por este tren fueron a Matanzas Nemesio Urrechaga, doctor Fo Tió, César Carvallido y familiare Enrique González, Ricardo Silvei Camo Florido, Pascual Mateu, Cá denas José Ramón Bandujo, doct Carlos Smith, Minas Constanti Cano Padre.

TREN DE SANTIAGO DE CUBA

Por este tren llegaron de Cie de Avila Pedro Hernández, Santi go de Cuba doctor Suarez Solar Sra. Ramón Compte y familiare Matanzas J. Maristany, L. Serran Jaruco Plutarco Villalobos y sus jas Dulce María y Amelia, le acon pañaba también su esposa, Jua Gómez y familiares, Perico Dr. M. Marquetti e hija, Cárdenas Jo Vallina.

SAN MIGUEL DE LOS BAÑOS

De este lugar de temporada llegó la señora Rosaura Alfonso e hijo.

MR. PEARSON

El Superintendente de la División Cuban Central de los F. Unidos señor H. Pearson llegó Saggua ayer tarde.

UN JARDIN POR POCO DINERO

Con los perfumes más delicados y más finos, y encerrados en estuches primorosos por el arte y belleza de su confección, los hallará en "Los Precios Fijos" a precio muy limitados, quien desee hacer un apreciado obsequio o bien quiera proporcionar al espíritu un momento de inefable satisfacción.

Vean estos precios que a continuación citamos, si quieren convencerse no hay ninguna casa en la Habana que los iguale.

PERFUME CARON
GUERLAIN

COLONIA IMPERIAL, 1/8 de litro, a	$ 1.20
COLONIA IMPERIAL, 1/4 de litro, a	" 2.20
COLONIA IMPERIAL, 1/2 litro a	" 3.50
COLONIA IMPERIAL, litro a	" 6.00
COLONIA GALLITO, 1/8 de litro, a	" 0.90
COLONIA GALLITO, 1/4 de litro, a	" 1.40
JABONES, papel blanco, cajita de tres, a	" 0.90
JABONES, papel azul, cajita de tres, a	" 1.25
JABONES, papel rosa, cajita de tres a	" 1.75
COTY	
POLVOS, olores surtidos, a	" 0.60
LOCIONES, olores surtidos, a	" 0.95
ESENCIAS, olores surtidos, a	" 0.90
PIVER.	
POLVOS, Pompeia y Floramy, a	" 0.43
LOCIONES, Pompeia y Floramy, a	" 0.48
VARIOS FABRICANTES	
POLVO, Anthea Roger y Galet, paquete, a	$ 0.17
POLVOS, Dorin chico a	" 0.17
POLVOS, Dorin grande, a	" 0.34
POLVOS, de Java, a	" 0.20
POLVOS, Mimí Pinsón, a	" 0.28
POLVOS, Sándalo, a	" 0.27
POLVOS, Flores de Tokio, a	" 0.28
POLVOS, Heliotropo de Pinaud, a	" 0.25
JABONES ALMENDRA, Roger y Galet, cajita de 6, a	" 0.60
JABONES, Corona y Novia, la docena, a	" 0.85

PERFUMES CARON

Con intención lo dejamos para lo último; es el fabricante de los grandes atrevimientos, de las grandes audacias decimos esto porque con paciencia de Benedictino, se ha estado 20 años perfeccionando un producto suyo y, cuando lo ha conseguido acude a la Academia de Ciencia de París pidiendo protección y amparo para ese perfume que es único en el mundo: de esa manera los demás fabricantes no pueden imitarlo; por eso sus productos son distintos a los demás.

TENEMOS COMPLETO SURTIDO DE SUS CREACIONES MAS AFORTUNADAS.

"LOS PRECIOS FIJOS"

c3461 1d-7

LA MEJOR PRUEBA

Dr. Arturo C. Bosque.

Distinguido amigo y compañero:

Soy muy poco amigo de elogiar medicaciones; jamás lo he hecho pero cometería una injusticia no haciéndolo con respecto a su preparado "GRIPPOL" y del que obtuve una prueba experimentándolo en mi persona, pues padecí de un catarro con una tos rebelde a todo tratamiento y que aún sin terminar el pomo ya estaba dominado. Es por lo tanto una buena preparación y que no tengo inconveniente en recomendar.

Le autorizo a Vd. para que haga pública esta recomendación que de Vd. atto. s. s. amigo y compañero.

Dr José D Fernández.

S'c. División número 19.

El Grippol es una medicación de gran éxito en el tratamiento de la Grippe, Tos, Catarros, Bronquitis Tuberculosis, Laringitis y en todos los desórdenes del aparato respiratorio.

1d—7

¿QUIERE CURARSE?

Le garantizamos la completa curación de las almorranas, con el excelente medicamento llamado supositorios flamel. Nunca falla.

Desde la aplicación primera, se siente gran alivio. En treinta y seis horas de tratamiento, queda vencido el caso más reciente y doloroso.

Los supositorios flamel tienen merecida fama. Los recetan los buenos médicos.

Se venden en las farmacias bien surtidas de la Habana y del interior.

Depósitos en las acreditadas droguerías de sarrá, johnson, taquechel, murillo y colomer, etc.

A.

Aprenda INGLÉS Y FRANCÉS Fácil y Rápidamente por el

Método del Lenguáfono

Sistema Racional de Rosenthal

Un maestro infatigable, que en el domicilio, en la oficina, está siempre a la disposición del estudiante, y repite las lecciones tantas veces cuantas se desee, sin impacientarse. Unos cuantos minutos diarios dedicados al estudio, le habilitarán para poder hablar inglés o francés en poco tiempo. No hay reglas innecesarias que aprender. Es un método completo para estudiar por sí mismo: no es un curso por correspondencia. Nuestros discos se adaptan a toda clase de fonógrafo. Escriba solicitando folleto descriptivo: grátis.

THE LANGUAGE PHONE METHOD
629 Mess Building 354 Fourth Ave.
Nueva York, E. U. A.

FOLLETIN 17

INCURABLES

NOVELA

POR

VIRGINIA GIL DE HERMOSO

De venta en la librería "Cervantes" Ricardo Veloso, Galiano y Neptuno

(Continúa).

un pretexto; pero ¿por qué, y para qué? Empezaba a tener miedo.

Ante la Ley, como ante Dios, las voluntades y los destinos de aquellos dos seres quedaron unidos; ¿fué acaso temor de su preocupación? pero parecióle que la voz de Reinaldo estaba trémula al pronunciar el juramento. No se engañó su instinto de madre: Reinaldo, ante los hombres no se inmutó; a ellos no les es dado leer en los corazones; pero ante Dios, sí, porque, aun cuando fuera por la ajena felicidad era un sacrilegio el juramento y el engaño a la inocencia de una casta esposa.

Terminada la ceremonía, volvieron a los salones a recibir los parabienes. Berta la primera, atrajo a su seno aquellas dos cabezas y emocionada, dijo:

—Si después de la de Dios, la bendición de una madre pueda dar la felicidad, recibida...—Su voz se ahogó; el estremecimiento de su hijo le dejó helada; siguió la dirección de sus ojos y vió a Margarita que, apoyada en el marco de la puerta los buscaba con su triste mirada.

Con la nacarada palidez del sufrimiento la joven estaba seductora; su vestido, que Berta había hecho confecionar para ella, era de muselina de seda blanca sobre un fondo de tafetán; una cinta ancha de moaré blanco recogida a la cintura y que caía en bandas por detrás, marcaba la flexibilidad de su talle de diosa; adornada con margaritas, sus flores predilectas, tenía su belleza una expresión angélica, acentuada por sus bellos ojos agrandados por la palidez; sus brazos salían de unas mangas recogidas por encajes y cintas, su forma torneada las marcaba la cabritilla que los cubría; llevaba en el izquierdo un precioso brazalete que tenía escrito en brillantes pequeñísimos la palabra: "Remmember" regalo que Reinaldo le hiciera en nombre de Elina, como un recuerdo a su juventud pasada juntas. Margarita comprendió el valor de aquel recuerdo pero su rostro no reveló las palpitaciones de su corazón.

Al contemplar el grupo que se ofrecía a sus ojos la joven se tambaleó un poco, pero la de vencerse era una de las cualidades que había adquirido en el sufrimiento su alma superior: sonrió levemente y se dirigió a ellos. Bajo las suaves ondulaciones de su traje, perecían sus pies blancas palomitas que asustadas andan como a escondidas..

Berta la miró enternecida; nunca le había parecido tan bella. Antes de abrazar a su prima, extendió su mano a Reinaldo sin decir una palabra: él sintió bajo la fina cabritilla la frialdad de aquella mano; la retuvo y a estrechó ligeramente inquieto; también sentía él debilitarse su energía ante esa niña que era ya un imposible, mayor aún que el de olvidarla.

¡Sarcasmos de la suerte! ¡tan dignos uno del otro, estaban ya separados para siempre aunque íntimamente unidos por las mismas dolorosas luchas!

—¿Seguiréis pronto nuestro ejemplo?—preguntó, trémulo Reinaldo. dientes de perlas, y, tomando las manos de Elina, la dijo, sin alzar los jos:

—¡Tu felicidad me es más cara que la mía!... ¡dime que eres dichosa!

Elina la abrazó y se alarmó sintiendo que la joven temblaba un poco.

—¿Qué tienes?

—¡Nada! el temor de perderte... la idea de la separación!...

—¡Oh, no! mi querida Margarita: te quiero más que nunca; si te apartara de mi corazón, la felicidad sería incompleta para mi.

Berta se preocupaba más y más con sus observaciones; el misterio se iba descorriendo ante su mirada de mujer: tomó de la mano a Margarita y la condujo al extremo del salón: Gustavo las siguió y la discreta dama, pretextando atenciones, los dejó solos, diciendo:

—Aprovechad el tiempo y... el ejemplo.

Gustavo ofreció su brazo a Margarita que se apoyó en él como si fuese para ella un refugio en tantas luchas.

—Margarita—dijo serio y triste—la dicha de los otros viene a despertar los sueños de la mía: ¿queréis realizarlos? ¿por qué os amuralláis en un silencio profundo cuando yo hago alusión a mis esperanzas? ¿no queréis compartir mi vida?

—Amigo mío—dijo ella—, os he prometido ser franca, y la hora de nuestras confidencias se acerca; prometedme esperar unos días más y os ofrezco abriros mi corazón de par en par. He allí vuestro padre; nos busca.

—Como para los pulmones el aire, la harmonía es necesaria a mi padre.

Los dos jóvenes entraron en el salón, precedidos por el Sr. Finkler; significativas miradas se fijaron en ellos, y algunas parecían felicitar a Gustavo: él se sonrojaba un poco; Margarita no perdía su graciosa serenidad, que parecía alentar las alusiones a su futura dicha. ¿Qué le importaban las gentes? desde aquella noche quedaban rotos los hilos del mundo para ella: al penetrar en el valle triste de su infortunio renunciaba a las preocupaciones, a los placeres: las ficciones de la vida dejábalas atrás como a sus esperanzas.

Ella misma tenía deseos de cantar, y, más que por ajenas insinuaciones por su propia voluntad, se acercó al piano, arrastrando a Gustavo. El canto, para su alma demasiado llena con el exceso de la tristeza, era un auxiliar un desahogo. La música tiene el poder de entrar en nuestras almas; así puede decirse: acaricia las horas deliciosas de la dicha y en las tristezas infinitas parece levantar los ecos melancólicos del lamento.

Margarita alzó sus bellos ojos, su garganta se irguió y su voz de plata lanzó las notas claras de su canto. Algo había en sus vibraciones que enternecía.

Gustavo volvió el rostro para verla; estaba turbado hasta el fondo del alma; aquel acento le daba miedo. Margarita parecía sentir únicamente diríase que el pensamiento huía como espantado del dolor del corazón: la voz gemía, y nunca tuvo más fiel interpretación la poética Margarita de Gounod.

Reinaldo no pudo ver la emoción de Margarita porque había inclinado la cabeza; tenía miedo de que Elina viese la suya; pero sí vió a su madre acercarse a la joven que rodeaban a Margarita: "el calor es sofocante y la ahogaba; permitidme llevarla a tomar el aire"; vió también que se la llevaba.

—¿Queréis que vaya a ver qué ocurre a Margarita?—dijo Elina.

—Gustavo la reanimará — dijo él—: dejadles libertad; además, os debéis a nuestros invitados.

—Gracias, amigo mío,— dijo Margarita a Gustavo ya lejos de las gentes; y ¿como quien ha meditado algo que debe hablar, unió resueltamente sus manos y agregó:—Debo empezar por confiaros...

—Aguardad Margarita; no os agitéis, descansad y después como lo hemos convenido, hablaremos; contad, desde luego, pobre niña, con mi fraternal afecto, que sabrá ponerse a todos los demás—dijo Gustavo, con una noble tristeza.

Margarita comprendió que la había adivinado, que conocía su secreto y lo miró con admiración.

—¡Qué noble sois!—dijo—¡merecéis la felicidad que os niega el cielo!

—Venid, Margarita; la curiosidad se agita y es preciso calmarla.

Y los dos, transfigurados por el mismo pensamiento, volvieron a las escenas de la vida.

¡Cómo el destino separa los seres que unidos, completarían la dicha humana!

Pocas horas después, la animación restablecida por el baile, hizo variar las conjeturas.

Margarita valsó con Gustavo que parecía un amante feliz.

Sólo Berta meditaba, y por los hilos que ataba, tenía ya como decorrido el velo del misterio que, tanto ansiaba conocer.

A las dos los convidados principiaron el desfile y las despedidas. Las luces se apagaron, y Berta besando la frente pálida de Margarita, le dijo:

—Acabo de besar a mis hijos ¿queréis hacerme compañía para sentir los preludios de una separación?

—Soy vuestra pero dejadme ayudar a mi tía en su primera noche de soledad.

XVIII

Ma[illegible]a, vestida con un peinador de muselina blanca, sus cabellos de trenzados y los ojos enrojecidos por el llanto, penetró en el aposento de la noble señora, que la esperaba resuelta a romper su secreto; las fuerzas de la joven parecían agotadas y se dejo arrastrar hasta un pequeño sofá; Berta la rodeó con un brazo; tenía hasta miedo de sondear aquel corazón.

—Me parece que sufres hija mía

HABANERAS

NOTAS VARIAS

Un tema hoy.
De notoria importancia.
No es otro que la boda a que corro en la plana siguiente toda atención.
De otra boda, celebrada lo mismo e la anterior, en la mañana de r, prometo dar extensa cuenta en Habaneras próximas.
Poco, muy poco espacio me queda para referirme, como lo merezco, a los asuntos del día.
Unos de arte.
Y los más sociales.
De ayer habría que hablar, por a parte, del Hamlet cantado por gran Titta Ruffo en la matinée Nacional y por otra, del té del untry Club y del brillante concierto en la Sala Espadero.
En el Country Club era la nota iente un party de Graziella Tarfa.
La bella señorita, que celebraba su cumpleaños, se despide esta nana para New York con su sera madre, la distinguida dama aría Luisa Govín de Tarafa, de quien tengo encargo de decir a sus amistades que suspende su recibo de esta día.

Una nota triste, entre las de ayer, fué la muerte, a una edad avanzada, del señor Leonardo Sánchez.

Guardará luto por tan sensible pérdida la distinguida familia de Galarraga.

¿Qué hay para hoy?

La apertura en los salones del DIARIO DE LA MARINA de la Exposición Argudín.

Será por la noche.

A las nueve.

Y para mañana, la Tosca que cantarán en nuestro gran teatro Anna Fitziu y el tenor Martinelli, como función de abono.

Ultima semana de la temporada con Carmen que la cerrará brillantemente.

Una Carmen que servirá para presentación, en el rôle de la protagonista, de María Koussnezoff.

La linda rusa.

Linda y también elegante.

NOTICIAS VARIAS

Para comodidad del público hemos colocado en cada piso, al lado de los ascensores, unas neveras tipo sanitario, las cuales contienen agua de San Francisco, la magnífica agua mineral natural, tan estimada por sus grandes propiedades higiénicas.

Dentro de breves días nuestro Departamento de Sedería será trasladado para su nuevo lugar. Será el último a la izquierda entrando por la puerta que da a la calle de San Rafael.

Con motivo del traslado daremos interesantes detalles de este Departamento.

Para fines del entrante mes será inaugurado el Cuarto Piso de nuestra casa. Será destinado, todo, a los artículos para niñas y niños.

También con motivo de tal apertura, ofreceremos una **venta especial** que durará varios días y cuya venta servirá para indicar la norma de precios que seguiremos en dicho Departamento y su magnífico surtido.

El sábado y hoy llegaron novedades. Por falta de tiempo no las anotamos hoy, será mañana, pero si usted nos visita y pregunta por **las últimas novedades llegadas,** nuestros empleados tendrán sumo gusto en mostrárselas.

Están al llegar tres grandes remesas de vestidos franceses. Por tanto podemos denominar este mes, **el de los vestidos y de las sorpresas** porque serán muchas y muy agradables.

Sigue con gran éxito nuestra **venta-liquidación** de ropa blanca, francesa y suiza, hecha a mano y a precios inverosímiles.

Esta venta se efectúa en el Tercer Piso a donde la conducirá el cómodo ascensor.

ALMACENES FIN DE SIGLO HABANA

CONCIERTO

Programa de las piezas que ejecutará la Banda Municipal, en la noche del martes 8 de mayo, de 1923, en el "Parque de Tulipán", de 7 a 9 p. m.:

1.—Pasodoble "Chachito", 1ª audición.—Araco.
2.—Obertura "Tarde y noche en Viena".—Suppé.
3.—Fox trot "Al For You".—Johson.
4.—Selección "La Corte de Faraón".—Lleó.
5.—Vals "The Mariage Market".—Jacobi.
6.—One step "Wait and See".—Mc Carron.
7.—Danzón "La China".—A. Reyes.

G. M. Tomás.
Director.

DRYCO Leche Seca Pulverizada

Cría niños sanos y robustos
De venta en todas las farmácias
The Dry Milk Company
New York, N. Y.

C2839 alt. 10d 7/

Facil Alumbramiento

Puede obtenerlo la primeriza, la avezada en la maternidad, haciéndose saludable, fortaleciendo debidamente su organismo, actuación segura del

Compuesto MITCHELLA

Preparado a base de sustancias vegetales, de gran provecho en la vigorización femenina, que aquieta los nervios débiles o irritados, que tanto afectan los órganos femeninos y el estómago, evitando náuseas, vómitos y otras crueles molestias.

De venta en todas las boticas.

Como le hicieron a ella...

Desde pequeñita, su mamá le hizo lo mismo: acariciarla diariamente con los delicados productos Hiel de Vaca de Crusellas. Y como los niños hacen lo que ven y oyen, Beba embellece por las tardes su graciosa muñeca con el jabón y los polvos que le formaron a ella la primorosa cara que posee. Alta función infantil, en la que asoma—coquetería y maternidad—un corazón de mujer.

Cutis de niños y bellas: Hiel de Vaca de Crusellas

NOTA:—Estamos preparando el primer "Libro Hiel de Vaca". Contendrá datos históricos sobre la belleza femenina, con versos, cuentos y anécdotas; biografía de nuestros productos; divulgaciones amenas sobre la vida del tocador; retratos, dibujos y finas caricaturas de galantería.

¿Quiere usted uno?
Mándenos a tiempo su nombre y domicilio, escrito con claridad, precisamente a esta dirección:

Libro Hiel de Vaca
Apartado 2005
Habana

CIA. NACIONAL DE PERFUMERIA—HABANA

E. P. D.

EL SEÑOR

Leonardo Sánchez García

HA FALLECIDO

DESPUES DE RECIBIR LOS SANTOS SACRAMENTOS.

Y dispuesto su entierro para hoy, lunes 7 de mayo de 1923, a las cuatro y media de la tarde, su viuda, hijos y nietos que suscriben, ruegan a las personas de su amistad se sirvan encomendar su alma a Dios y acompañar su cadáver, desde la casa mortuoria, Santo Tomás número 31, (Cerro), hasta el Cementerio de Colón, por cuya favor les quedarán eternamente agradecidos.

Habana, 6 de mayo de 1923.

Beatriz Sánchez, José Genaro, Leonardo, Luis, Juan, Agustín, Feliciano, Guillermo, Emilia, Paulino y Rafael Sánchez y Sánchez, Gustavo y Jorge Sánchez Galarraga.

E. P. D.

El Señor Juan José Fuentenebro

HA FALLECIDO

DESPUES DE RECIBIR LOS SANTOS SACRAMENTOS Y LA BENDICION PAPAL

Y dispuesto su entierro para las 4 p. m. de hoy los que suscriben, hermanos y demás familiares y personas de su amistad, ruegan a usted se sirva asistir a la casa mortuoria, calle 23 número 209, Vedado; para acompañar el cadáver al Cementerio de Colón; favor que agradecerán.

Habana, mayo 7 de 1923.

Filomena, Félix y Antonio Fuentenebro, ausentes; Rosendo Palacios; Rafael Palacios; Angel Pérez; R. Palacios y Compañía, S. en C.; Florencio Cabrerizo y doctor José Campos Goas.

E. G. E.

LA SEÑORITA

MERCEDES DIAZ Y ARANDA

HA FALLECIDO

Y dispuesto su sepelio para las 4 de la tarde del día de hoy, lunes, su padre y madre política que suscriben en su nombre y en el de sus demás familiares ruegan a sus amigos se sirvan encomendar su alma a Dios y concurrir a la casa mortuoria, Dolores número 36, entre San Leonardo y Enamorados, (Jesús del Monte), para desde allí acompañar su cadáver al cementerio de Colón, favor que agradecerán eternamente.

Habana, mayo 7 de 1923.

José M. Díaz Peón.—María Amalia del Castillo de Díaz.

(NO SE REPARTEN ESQUELAS).

GOFIO ESCUDO

N. GELATS & Co.
AGUIAR 106-108. BANQUEROS. HABANA
VENDEMOS CHEQUES DE VIAJEROS PAGADEROS
en todas partes del mundo
—Y—
CARTAS DE CREDITO CIRCULARES
en las mejores condiciones.
"Sección de Caja de Ahorros"
Recibimos depósitos en esta sección
— pagando intereses al 3% anual. —
Todas estas operaciones pueden efectuarse también por correo

SANATORIO DEL Dr. PEREZ-VENTO

Enfermedades nerviosas y mentales. Para señoras exclusivamente. Calle Barreto, número 62. Guanabacoa.

No permita Vd...

NO permita usted--distinguida señora--que en su cama haya otro colchón, colchoneta o almohada, que no sea de la marca LIFE.

LOS COLCHONES LIFE son los más cómodos e higiénicos, tanto en invierno como en verano, por eso se han declarado de SERVICIO OBLIGATORIO EN TODAS LAS CAMAS DE LA REPUBLICA.

EN cualesquiera de nuestras tres casas podrá usted adquirir estos artículos al igual que Camas, Cunas y demás anexos a nuestro giro. Y todo muy económico.

Suaschy y Ribera
TENIENTE REY Y HABANA
SAN RAFAEL Y CONSULADO
BELASCOAIN No. 61½

C3390 alt. 3d-4

WUNDER No se pinte las canas, use WUNDER, loción alemana que devuelve al cabello canoso su color primitivo. Inofensivo para la salud. No contiene nitrato de plata ni grasas. Se garantiza su éxito.
Representante exclusivo.
Juan Perdices, Paula No. 62.
Teléfono M-3731. Habana.
Se sirve a Domicilio.

Crepé de la China

Yarda..	$ 1.40
Mesalina yarda....	1.60
Tela China de Sra. yrda. .. .	1.25
Organdí Suizo bordado yrda..	0.70
Organdí Suizo bordado yrda..	1.40
Organdí Suizo liso yrd. . . .	0.40
Organdí americano liso yrda.	0.25
Voile bordado Suizo yrda. ..	1.25
Voile bordado Suizo yrda. ..	0.70
Voile liso yrda.	0.60
Voile liso yrda..	0.40
Crepé Cantón yarda	2.80
Crepé Marroquí yarda. . . .	4.00
Crepé Satín yrda.	3.25
Burato en colores yarda. . . .	1.50
Georgett de primera yrda. .	2.00
Georgett de segunda yrda. . .	1.50
Charmeusse de primera yrda.	2.80
Charmeusse de segunda yrda.	2.00
Raso tabla 40 pgs. yrda. . .	1.60
Crea de hilo 25 yrdas.	18.00
Tela Rica Pieza 10 yrdas. . .	1.50
Crea de algodón pza. 25 yrdas.	4.00
Sobrecamas Francesas cameras	5.00
Medias de seda para Sra. par desde..	1.50

R. GRANADOS
San Ignacio Número 82 (entresuelos)
entre Muralla y Sol.
Teléfono M-7073
c 3367 alt 9d-3

Maison Versailles

NOS ha llegado la tercera remesa de

Modelos de París

en Organdí, Olán, Warandol y Voile.

Sritas. Salas y Hnos.

Villegas, 64. : Telf. A-6474

C3418 alt 24-E

NOTAS DE MATANZAS

Del Scotland Yard, a nuestra munícipe policía. - La debacle administrativa de nuestro departamento de orden público.

Ayer estuvo breves horas en esta ciudad, el jefe del Scotland Yard la famosa institución policíaca de Londres, Sir Basil Thompson.

Sil Basil recorrió diversos lugares de la población, y visitó la Cárcel, la Estación de Policía, el Cuartel del Ejército, y otras dependencias de esta índole.

Con su flema inglesa, bajo los músculos enigmáticos de su rostro escondió discretamente la impresión que los lugares visitados le causaron.

En la Estación de Policía es de suponer que sufrió un desengaño, habida cuenta de la vasta extensión del perímetro de la ciudad de Matanzas, y la insuficiencia de los guardadores del orden.

El sagaz policía londinense, en las distintas ciudades que visitó, habrá advertido mejor o peor servicio policíaco, pero aceptable y suficiente. Tenía que ser aquí, donde encontrara los vestigios de la más supina de las despreocupaciones en lo que atañe a la seguridad pública.

Hay en el cuerpo, buenos jefes y buenos vigilantes; pero éstos son los menos. El resto ha sido cubierto con recomendados políticos, algunos de los cuales no saben ni tienen la menor idea del deber que les cumple.

Así se han dado casos de que un vigilante orondo por verse envuelto en la azulosa mezclilla, figurándose acaso una encumbrada personalidad se llegue a una peletería, y pida zapatos entre frases despectivas para los empleados, y trate de llevarse al dueño en la "jaula", por requerirle éste su proceder, e irreverencia para con las damas presentes.

Ese vigilante es un símbolo.

¿Y este otro?

Pues nada: le propuso paladinamente a un industrial, que le sirviese diariamente a su domicilio un litro de leche, a cambio de que él le toleraría que jugara en el café del cual es propietario dicho industrial.

Y, la hacienda y la vida de los matanceros está al cuidado de tales funcionarios...!

¿No podría el señor Secretario de Gobernación pedir algunos datos sobre la organización del servicio de custodia y la moralidad de sus componentes, de su ciudad natal?

Si tal hace, que no se le olvide comprobar la nómina del personal, que hace días no quiso firmar el jefe porque diz que dicen que las botellas eran más grandes que la que eleva su alegórica estructura en el costado del Palacio anunciando una cerveza nacional.

Y hasta hubo barruntos de renuncia.

Pero todo se arregló en las mesas del café entre sorbos del néctar santiaguero, lo mismo que suelen arreglarse aquí muchas cosas.

El fiscal, doctor Diego Vicente Tejera, ha enviado al Juzgado de Instrucción, ejemplares de nuestros colegas "La Nueva Aurora" y "Yucayo", desde cuyas columnas se denuncia eso de "las nóminas".

El ojo de Argos del Fiscal Tejera, va a sacar algo de este asunto.

Y nada de extraño tendría que aparecieran en el escenario muchas cosas.

Carlos M. Gómez.

DE AGRAMONTE

La Comisión de jóvenes de la Colonia Española de aquí, ha organizado un hermoso y brillante festival en los salones del Casino Español, con motivo del descubrimiento, que se hará el domingo próximo, de un magnífico retrato al óleo que representa a S. A. R. El Príncipe de Asturias, donado al Casino.

He aquí el programa combinado:

A las 2 p. m. baile infantil en el que los niños serán obsequiados con exquisitos dulces.

A las 8 p. m. Descubrimiento del majestuoso cuadro por las niñas Conchita Pérez y Silvia Sánchez, celebrándose al efecto breve Velada Literario-Musical en la que harán uso de la palabra los más afamados oradores de la provincia.

A las 9½ p. m. Gran baile de sala, con el que se dan por terminadas las fiestas.

GINEBRA AROMATICA DE WOLFE

LA UNICA LEGITIMA

Importadores Exclusivos
en la República

PRASSE & Co.

Tel A-1694.-Obrapía, 18.-Habana

Estamos Liquidando

Grandes existencias de mercancías por cuenta de comerciantes. Trenes 20 cts., muñecas 15 cts., discos Victor y Victrolas.

Compañía Juguetera Nacional

Neptuno 68. (Frente a "La Filosofía") Telf. M-9129

HABANERAS

EN LA NUEVA IGLESIA

ROSITA SARDIÑA Y CARLOS MAZORRA

De alto rango.

Selecta, lucidísima.

Fué así en todos sus rasgos y bajo todos sus aspectos la boda de ayer.

Primera que se celebra en la semana inaugural de la nueva y suntuosa Iglesia del Sagrado Corazón de Jesús.

Correspondía en su fausto, en su esplendor y en su pompa a la distinción de los novios.

Escritos están sus nombres.

Casi huelga repetirlos.

Rosita Sardiña, la bella, elegante y gentilísima fiancée, es una figura prominente en la legión de señoritas de que se enorgullece nuestra gran sociedad.

Encantadora cardenense que nos trajo de la culta ciudad una expresión de sus refinamientos.

Mis crónicas, en una sucesión que haríase interminable, están llenas de elogios a Rosita Sardiña.

Los inspiró su belleza.

Como su gracia y su simpatía.

Su boda con el apuesto, elegante y aristócrata joven Carlos Mazorra y Romero ha tenido por preámbulo una historia que puede condensarse en dos palabras.

Se conocieron.

Y se amaron al conocerse.

En tiempo brevísimo, en el transcurso solamente de unas semanas, ha sucedido al compromiso su unión ante los altares.

La ceremonia, señalada para las doce del día, revistió todos los caracteres de un acontecimiento.

El templo, el lujoso templo que es residencia de los Padres de la Compañía de Jesús en la Calzada de la Reina, no necesita de una nueva descripción.

Después del sermón del Padre Galán, en la fiesta de San oJsé nada queda ya por decir.

Bastaría con transcribir las palabras que como homenaje a su belleza pronunciara el elocuente Rector de los Jesuitas de Cienfuegos.

Redoblando sus naturales galas adornó ayer el jardín El Fénix el altar y la nave mayor con profusión de ramos de easters lilies combinados con frescas y fragantes rosas.

De la exótica flor hicieron un verdadero derroche en tan artístico decorado Carballo y Martín.

Decorado que completábase con las innumerables plantas distribuidas por la iglesia.

El altar, aquel altar suntuoso, imponderable, lucía el mantel de encajes legítimos que donado por la distinguida señora Paulette Goicoechea de Mendoza se usó en la primera misa del nuevo templo.

Monseñor Pedro González Estrada, venerable Prelado de la Diócesis, había sido designado para oficiar, en la fiesta de San José nada

Ante él, seguidos de la brillante comitiva nupcial, llegaron los novios.

Resonaban en el órgano, difundiéndose por todo el sagrado recinto, las alegres notas de una marcha.

Momento sublime.

En realidad indescriptible.

Al paso de la novia por la gran nave central sucedió un largo murmullo.

Dulce estela que dejaba desde que traspuso las gradas del pórtico con su belleza, con su gracia, con su elegancia.

Era una fascinación.

Deslumbradora!

Alta, airosa, gentilísima Rosita Sardiña, sentaban admirablemente a su hermosura las simbólicas galas de las desposadas.

El vestido, de tisú de plata, sencillo y delicado, de líneas elegantísimas, es modelo de Worth, de París.

Larga la cola.

También de tisú de plata.

Largas asimismo las mangas con exquisitos bordados de perlas.

Realzando la suprema belleza del traje resaltaba un manto de point d' aiguille que pertenece a la familia del novio.

El velo de punto, cubriendo débilmente la cara, estaba sujeto a una tiara de azahares que prendían en el elegante peinado.

Bajo la transparencia del velo fulguraban los magníficos aretes de brillantes que recibió de manos de su prometido Rosita Sardiña.

Del jardín El Fénex, y como digno remate de toilette tan suntuosa, procedía el ramo nupcial.

Era de lirios del valle.

Un primor!

Fuí testigo de cuando lo cedió, antes de abandonar el templo, a la gentil Nena Romero.

Llevaba la novia un lucido séquito de demoiselles d' honneur compuesto de ocho adorables figuritas.

Sus nombres?

María Luisa Romero.

Nena Velasco.

Baby Kindelán.

Elena Lobo.

Conchita Freyre.

Silvia Párraga.

Nena Aróstegui.

María Luisa Arellano.

Vestidas todas con trajes de organdí color de paja y tafetán color de oro, conforme al diseño que dió para los talleres de El Encanto, inspirándose en un modelo de Lanvin, la elegante Ana María Borrero.

Cada una de las señoritas del séquito portaba un ramo de rosas Luisa Terry.

La flor que es especialidad del jardín El Clavel y la que más armoniza, por su suave matiz amarillo, con el color y el adorno de aquellos trajes.

Los Armand, con su gusto exquisito, inimitable, combinaron los ramos en forma de manojos con caídas de guirnaldas de la misma flor y cintas de igual tono.

Cintas que erán de un color de oro viejo en un fondo rosado pálido.

Nada de mejor gusto.

Muy elegante.

El distinguido caballero y hacendado de alta notoriedad, señor, Septimio Sardiña, padre de la novia, fué el padrino de la boda.

Y en representación de su señora madre, la Marquesa de Prado Ameno, residente en Madrid, fué la madrina la hermana del novio, la bella y elegante dama Ofelia Romero de García Tuñón.

El general Mario G. Menocal, ex-Presidente de la República, actuó como testigo por parte de la señorita Sardiña.

Firmaron también el acta matrimonial en calidad de testigos de la encantadora fiancée el señor Leslie Pantin, Cónsul de Portugal en la Habana, y los señores Melchor E. Gastón y Miguel G. Mendoza.

Por el novio.

Cuatro los testigos.

El coronel Ignacio Lamas, los señores Francisco y Miguel Arango y Mantilla y el distinguido joven Septimio Sardiña y segrera.

A la ceremonia de la boda siguió la misa de velaciones, oficiando el Padre Beloqui, Prefecto de la Iglesia del Sagrado Corazón de Jesús.

El señor Alberto García Tuñón, hermano político del novio, fué el padrino.

(Continúa en la PAGINA DIEZ)

VAJILLAS DE CRISTAL

Compuestas de 60 piezas distribuidas como sigue:

12 copas para agua
12 " " vino
12 " " champagne
12 " " Jerez
12 " " licor

60 piezas.

Precio excepcional: $14.00.

Tenemos otros juegos a $20.00; $25.00; $35.00, etc.

"LA CASA DE HIERRO"

Obispo, 68. O'Reilly, 51.

CONSEJO

Toma después de todas las comidas, café de "LA FLOR DE TIBES" y quedarás satisfecho.

BOLIVAR, 37. Teléfonos: A-3820 y M-7623

ARTICULOS DE CAMA

Ayer dijimos que de artículos de cama ofrecía **El Encanto** una cantidad y una variedad que sobrepujaban a cuanto la imaginación podía concebir.

Y es verdad.

Desde la clase más modesta hasta la de más valor, hay en **El Encanto** todo lo que se necesite y cuanto puedan demandar el capricho y el gusto —por exigentes que sean—de los más refinados espíritus.

El que quiere gastar poco, como el que se propone emplear en artículos de fantasía una cantidad de consideración, encuentra igualmente en **El Encanto** la mejor, la más adecuada, fácil y provechosa manera de invertir su dinero en la exacta medida de sus necesidades, sus gustos o sus aspiraciones.

• • •

Con motivo de los festejos del 20 de Mayo, que ya se acercan, ¿va a recibir usted invitados del interior de la República—parientes o amigos—a los que tiene que dar hospedaje durante su permanencia en la Habana?

Entonces debe revisar su ropa de cama por si necesita renovarla o ampliarla.

En este caso le rogamos venga a ver la línea—tan extensa, tan variada, tan moderna e interesante—que le ofrece nuestra planta baja de Galiano y San Miguel.

¿Los precios?

Garantizamos que, en relación con la calidad, flamancia y selección de los artículos, son los más bajos, los más económicos.

Sábanas medio cameras no. 1921 a 68 centavos; cameras no. 1922, a $1.38; medio cameras no. 8803, a $1.27; cameras, de igual número, a $2.21.

Hechas a mano: cameras no. 720, a $2.63; no. 72, a $2.67; no. 22, a $2.99; no. 300, a $3.76; y calidad **Regenta** a $3.87.

JUEGOS DE CAMA

De "unión", hechos a mano, de cuatro piezas—dos cojines, una funda y una sábana—a $13.00, 15.00 y $18.00 el juego. Los cuadrantes de estos juegos tienen 60 por 60 centímetros; la funda 150, y la sábana 210 por 250. Es decir, que el de estos juegos es el tamaño francés completo.

SOBRECAMAS

De tul, francesas, a $7.00, 8.50, 9.00, 10.00 y $12.00. Todas en tamaños grandes.

Y de warandol—suprema calidad—, cuyo valor real es de $140.00, $150.00, 175.00 y $200.00, las tenemos marcadas, en venta especial, a $60.00, 75.00, 85.00 y $95.00 respectivamente.

Las de encaje de Italia, que valen a $75.00, 80.00 y 90.00, están marcadas a $35.00, 38.00 y 42.00.

A $52.00 hemos marcado una magnífica sobrecama de warandol de "hilos sacados" que vale $135.00.

Para que no haya dudas respecto a los precios, a la hora de comprar, le rogamos presente este anuncio al empleado que le atienda.

Muchas gracias.

HOY....

Hoy, lunes, ponemos a la venta, en la Sección Especial de la planta baja, una nueva remesa de sombreros, primorosamente adornados.

Los precios no pueden ser más módicos: desde $5.00.

RELOJES PULSERA, oro 18 kilates, escape áncora, con cinta de seda, desde $18 en adelante.

"LA ESMERALDA"

SAN RAFAEL NUM. 1. TELEFONO A-3303.
(entre Industria y Consulado)

Block de Almanaque Cubano para 1924

Participamos a los industriales y comerciantes que obsequian a sus clientes con almanaques que estamos editando nuestro block cubano el que por su clase y precio compite con el del extranjero.

Seoane y Fernández
Compostela 108-121-141

C 3454 8t-5

NO HAY CASA QUE PUEDA COMPETIR CON LAS

BLANCAS

NI EN CALIDAD NI EN PRECIO CON LAS DE

"LA ELEGANTE"

ROPA, SEDERIA, PERFUMERIA, ETC.
MURALLA Y COMPOSTELA : : : TELEFONO A-8872

Paraguas y Capas de Agua

CONTAMOS con el mas completo surtido de paraguas e impermeables ingleses, acabados de recibir, desde lo más barato hasta lo mejor.

PARAGUAS

PARA caballeros: a $2.00, $2.50, $3.00, $3.50, $4.00, $4.50, $8.50, $10.00 y $12.00, con puño de plata y oro propio para regalos desde $15.00 en adelante.

PARA niños: una especialidad por su tamaño y clase a $2.50.

PARA señoras: modelos elegantísimo con variedad de puños a $8.50 y $10.00. En sombrillas una gran variedad en puños y colores, muy bonitos.

CAPAS DE AGUA

DE este artículo con esclavina y capucha propias para campo con vuelo suficiente para que cubra la montura, tenemos de barragan, legítimas inglesas, de la casa de Robinson Co. Ltd. de Londres, desde $15.00 hasta $50.00. También las tenemos para población con mangas desde $10.00 en adelante.

S. Benejam
"BAZAR INGLES" SAN RAFAEL E INDUSTRIA

BENAVENTE, LUCREZIA BORI, MARY PICKFORD Y "PICTORIAL REVIEW"

La importante revista Pictorial Review, se supera a sí misma todos los meses. Cada número aparece mejorado. El último de la edición española —correspondiente a Junio —acaba de llegar a nuestro Departamento de Modas y Patrones, repleto de interesante material literario, soberbias ilustraciones y gran cantidad de modelos de vestidos para verano. En la parte literaria merecen especial mención una "interview" celebrada por Miguel de Zárraga con Don Jacinto Benavente, el insigne dramaturgo español de quien han dicho los ingleses que es el Shakespeare hispano; un interesante artículo (ilustrado con fotografías) sobre Mary Picford, la sugestiva actriz cinematográfica; una novela corta titulada ILUSION y otros trabajos no menos notables. También sobresalen dos magníficas fotografías de Lucrezia Bori, la admirable y bella cantante valenciana considerada actualmente como la mejor soprano lírica del mundo. Pictorial Review —edición española— la revista ideal para el hogar y la mujer, solo vale 35 centavos. Junto con dicha revista recibimos el Fashion Book Pictorial, la famosa publicación trimestral.

Vale 75 cts. A las personas que nos hacen pedidos desde el interior de la república, les rogamos envien 15 cts., extra para poder enviarles certificadas las revistas.

La Casa Grande
Habana

Mme. Francine

de París

Antes de embarcarse para México siguiendo su viaje de propaganda para su casa en París, 1 Rue Castiglione. Empieza una

LIQUIDACION

a precios baratísimos de sombreros, trajes de verano, vestidos sastre de viaje y todo lo que le queda de su flamante colección.

HOTEL PLAZA. TELF. A-2107

Los niños van cambiando periódicamente de fisonomía. Procure tener un recordatorio de sus hijitos en sus diferentes edades. Llévelos a la fotografía de

M. PIÑEIRO

(San Rafael, 32.) Les harán buenos retratos por poco precio.

PRIMERAS COMUNIONES

Las últimas novedades en estampas para recuerdo de este día. Devocionarios y Rosarios.

LIBRERIA

NUESTRA SEÑORA DE BELEN

Compostela 141, frente al Colegio Belén

C 3103 6t-26 2d-29

VARIACION COMPLETA — **EQUIPAJES** — PRECIOS BARATISIMAS

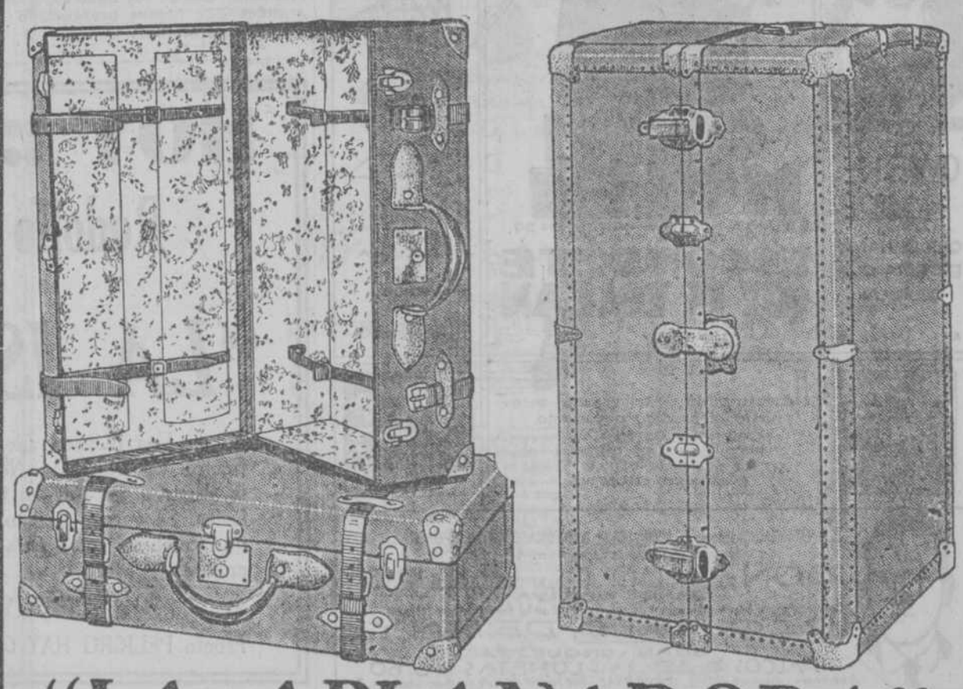

"LA APLANADORA"

REINA Y BELASCOAIN
LA PELETERIA QUE MAS BARATO VENDE

c 3434 alt 5d-7

ESPECTACULOS

PRINCIPAL DE LA COMEDIA

A las nueve de la noche, la preciosa comedia en tres actos, original de Pedro Muñoz Seca, Los planes del abuelo.

PAYRET

Gran Compañía de Revistas de Lujo.

En primera tanda sencilla, la revista de gran espectáculo El Mundo en la Mano.

En segunda tanda doble, la revista policiaca La Cueva del Tigre y El Mundo en la Mano.

La luneta con entrada para la tandas encilla cuesta sesenta centavos; para la tanda doble, un peso cuarenta centavos.

Se prepara el estreno de La Revista Moderna, de Mario Vitoria y el maestro Uranga.

CAPITOLIO

—Hoy, estreno de Noche de Amor por John Gilbert.

La Empresa del Capitolio ha dispuesto para hoy, en las tandas elegantes de las cinco y cuarto y de las nueve y media, el estreno de la primorosa cinta que lleva por título Noche de Amor.

Los principales papeles de esta obra que está llamada a obtener un éxito brillante, están a cargo de la bella actriz Luisa Glaum y del famoso actor John Gilbert.

Precioso es el argumento que abunda en escenas románticas, plenas de belleza y de situaciones interesantes.

Además de esta cinta se exhibirá Patinando, divertida cmoedia del famoso actor Charles Chaplin.

En la matinée corrida de una y media a cinco se exhibirán El Salvavidas, cinta cómica por Eddie Boland; Pagando con su vida, por Roy Stewart, se estrenará el noveno episodio de la emocionante serie Alma Negra, por Roy Stewart;emfwyp Negra, por Joe Ryan; y finalmente se exhibirán El Doctor Jack, insuperable comedia de Harold Lloyd, y Patinando,p or Charles Chaplin.

En la tanda de las ocho y media se exhibirá El Doctor Jack.

El miércoles se exhibriá una nueva copia de El Marinero.

El jueves, la superproducción Hacia el abismo, por un conjunto de notables artistas.

—El miércoles se estrenará en Capitolio la estupenda comedia El Peregrino, por Charles Chaplin.

Jackie Cooga n tiene actualmente un rival en el cine, y el mismo hombre quedescubrió al talentoso Chiculco, nos presenta ahora a Dinky Dean.

Se trata de Charles Chaplin, que en su última comedia El Peregrino, próxima a estrenarse en el Capitolio por Santos y Artigas, presenta el debut de ese otro pillastre que seguramente seguirá las huellas del ya famoso Jackie Coogan.

La única diferencia que hay es que Coogan tenía seis años cuando hizo El Chicuelo y Dinky sólo tiene cuatro.

CAMPOAMOR

En las tandas elegantes de las cinco y cuarto y de las nueve y media se estrena la magnífica cinta titulada Escóndete que te traban, de la que es protagonista el celebrado actor Owen Moore.

También se estrenará el octavo episodio de la serie Sonando el cuero, por Reginald Denny.

Se completa el programa con películas dramáticas y cómicas de positivo mérito.

MARTI

Temporada de comedia y variedades.

A las ocho y cuarto, Hija única y nuevos actos por Estrella Azucena y Amalia Molina.

A las nueve y media, en tanda doble, la comedia de Vital Aza Sueño dorado, variedades por Sid Gilmore, el nombre araña, bailes por Estrella Azucena y el cuento baturo "Cierra lap uerta".

Fin de fiesta por Amalia Molina.

La luneta con entrada para la primera tanda cuesta cincuenta centavos; para la tanda doble, ochenta.

ALHAMBRA

Función extraordinaria de homenaje y despedida del conocido actor Mariano Fernández.

El interesante programa es el siguiente:

La obra de Villoch El Patrai en España.

Número criollo por el dueto Fe Lola-Parapar.

Es mi hombre, fox fantasía por Eduardo Muñoz (El Sevillanito) y Emelina (La Muñeca).

El apropósito bufo, de Villoch y Anckermann, Titta Ruffo en la Habana.

El juguete cómico, original de Robreño y Más, El Gallo Viejo.

Tango argentino por El Sevillanito y La Muñeca.

La obra de actualidad Las charlotadas en la Habana.

La luneta con entradap ara la función corrida cuesta cincuenta centavos; por otda la función, un peso 50 centavos.

FAUSTO

Función de moda.

En las tandas elegantes de las cinco y cuarto y de las nueve y tres cuartos se estrenará la última producción del a notable actriz Mildred Harris, titulada Padres culpables, de argumento muy interesante. Se exhibe también el Album Paramount número 2.

A las siete y mdiea, la comedia en dos actos El gran secreto y en la tanda de las ocho y media, la producción Realart interpretada por los famosos actores James irkwood y Ana Q. Nilsson.

El miércoles, función extraordinaria a beneficio de la señorita Carmen Fernández Ramos, candidata por la Cuban Telephone Company al Concurso Nacional de Bellezas de "El Mundo."

Se anuncia el estreno de la cinta Para amar y honrar, por Betty Compson.

VERDUN

La Cinema Films ha elegido para la función de esta noche un interesante programa.

A las siete se exhibirán cintas cómicas; a las ocho, la creación de eorge AArliss. Pasión domniante; a las nueve, en tanda doble, la magnífica obra Robin Hood, por el notable actor Douglas Fairbanks.

Mañana, El auto rojo, Jugador y medio y La tragedia Calvet.

RIALTO

Tandas de las cinco y cuarto y de las nueve y tres cuartos: estreno de la magnífica cinta La Isla del Amor, por Rodolfo Valentino y Julián Eltinge.

Tandas de las dos, de las cuatro y de las ocho y media: estreno de la cinta Mareas turbias, por la notable actriz Bárbara Bedford.

Tandas de las tres y de las siete y media: Esclavo del despertador, de laq ue es protagonista el notable actor Charles Ray.

Mañana, la creación de Douglas Fairbanks, Robin Hood.

El miércoles, a petición de numerosas familias, se exhibirá nuevamente la grandiosa cinta de María Jacobini, Corazones sin rumbo.

NEPTUNO

El Joven Rajah, la última producción del popular actor Rodolfo Valentino, se exhibe esta noche en la tanda de las nueve y media, al precio de 50 centvaos luneta.

En la misma tanda, además del prólogo bailable a colores, se exhibe la interesante cinta en tres actos. Un viaje a la Ciudad Paramount, que abunda en preciosas escenas.

En la tanda de las ocho y media, la creación de Monte Blue Raza de Gigantes.

IMPERIO

Magdalena Ferat, creación de la gran actriz Francesca Bertini, se exhibe esta noche en la tanda de las nueve y media.

A las ocho se pasarán cintas cómicas.

A las ocho y media, La Modelo, por la talentosa actriz Vera Vergani.

La función será corrida, de ocho a once.

Mañana, por última vez, El Joven Rajah.

LIRA

En función corrida a las ocho de la noche se exhibirá El secreto del Rey, por un conjunto de notables artsats, y Lazo de venganza, por el gran actor Max Neal.

El próximo sábado se exhibirá la notable producción de Douglas Fairbanks, Robin Hood.

OLIMPIC

En las tandas elegantes de las cinco y cuarto y de las nueve y media se estrena la magistral producción de la Paramount interpretada por un selecto grupo de artistas, Los enredos de Anatolio.

En la tanda de las ocho y media, Peligrosa para los hombres, por Viola Dana.

Mañana, nueva exhibición de Los enredos de AAnatolio.

El jueves, Corazones sin rumbo, por María Jacobini.

En breve, Marcela, por Soava Gallone.

TRIANON

En las tandas elegantes se exhibirá la magnífica cinta Los enredos de Anatolio.

A las ocho, Esposos modernos, de la que es protagonista Henry B. Walthall.

Mañana, nueva exhibición de Los enredos de Anatolio.

Miércoles: El sombrero azul, por Billie Rhodes.

Jueves: Corazones ciegos, por Hobart Bosworth.

Viernes, en función de moda, El collar de perlas.

Sábado: La Isla del Amor, por Rodolfo Valentino y Julián Eltinge.

El domingo, en las tandas elegantes, Mártir de sus pecado; a las tres y a las ocho, Vamos a casarnos, por Max Linder.

En la próxima semana, Riase del náufrago, por Owen Moore, y Oportunidad maravillosa, por Rodolfo Valentino, Mathha Mansfield y Eugeno O'Brien.

WILSON

En las tandas de las dos y de las ocho, reprise de El Terror de la Montaña, por Antonio Moreno, y el quinto episodio de la serie Alma Negra.

En las tandas dobles de las tres y cuarto y de las nueve y media, estreno de El Golfo, por Ernesto Vilches, y Regeneración de un presidiario, por House Peters.

LA MUJER DESNUDA

OTRO GRANDIOSO ESTRENO DE LA SIN RIVAL FRANCESA BERTINI QUE REPRESENTARAN RIVAS Y CA.

La acreditada firma cubana Rivas y Ca., concesionarios exclusivos para Cuba de las grandes y costosas producciones de la Unión Cinematográfica Italiana, después de presentar la gran película Magdalena Férat por la Bertini presentarán en breve en el gran teatro Campoamor el grandioso estreno titulado LA MUJER DESNUDA por la insuperable Bertini; película que ha llamado poderosamente la atención en toda Europa por lo bien ajustada a la famosa novela por sus divinas escenas y por el lujo conque ha sido filmada: Francesca Bertini en LA MUJER DESNUDA da a conocer una vez más sus inimitables cualidades que le han valido en el mundo entero la justa fama de que goza.

También presentarán los señores Rivas y Ca. otro monumental estreno última creación de la gentil actriz PINA MENICHELLI titulado LAS TRES ILUSIONES. Tanto LA MUJER DESNUDA po. la Bertini como LAS TRES ILUSIONES por PINA MENICHELLI darán a conocer la reconocida validez de las cintas italianas.

Ind. 20 Ab.

¿QUIEN TRAE EL PEREGRINO?
CUBAN MEDAL FILM COMPANY
¿QUIEN ES "EL PEREGRINO"?

CHARLES CHAPLIN

¿DONDE SE ESTRENARA EL PEREGRINO?

EN EL

"CAPITOLIO"

¿QUIEN APARECERA EN OTRA COMEDIA CUANDO SE ESTRENE EL PEREGRINO?

BUSTER KEATON EN SU COMEDIA "VECINOS".

CUBAN MEDAL FILM COMPANY
AGUILA No. 20 — HABANA.

C3437 alt. 2d-5

Mañana, estreno de El placer de mentir, por William Duncan.

INGLATERRA

En las tandas de las dos, de las cinco y media y de las ocho y uarto, estreno de El placer de mentir, por William Desmond.

En las tandas dobles de las tres y cuarto y de las nueve y media, la superproducción Frente al abismo o as cataratas del diablo, por Lon Chaney.

A las siete, reprise de El golpe maestro, por el notbale actor Earle Williams.

Mañana, estreno de Mareas turbias, por Bárbara Bedford.

UN MILAGRO

Si, bien puede llamarse milagro lo que hacer las grajeas flamel. Con asombrosa rapidez, las grajetas flamel devuelven al ser más gastado o agotado la virilidad en toda su plenitud.

Las grajeas flamel no dañan el organismo, ni le ocasionan el menor trastorno. ¡No fallan en ningún caso!

Se toman especial o metódicamente. De venta en droguerías y farmacias.

C 3476 1d-7

CINE NIZA :: PRADO 79

EL CINE MAS BARATO DE LA REPUBLICA DE CUBA.
10 TANDAS 10 CENTAVOS.
FUNCION CONTINUA DESDE LA UNA HASTA LAS ONCE DE LA NOCHE.
10 CENTAVOS SOLAMENTE.
PROGRAMA DE LA SEMANA:
LUNES: "NICK CARTER" y el drama "SOLO UNA MUJER".
MARTES: "LA OVEJA NEGRA", por NEAL HART.
MIERCOLES: "EL OASIS DEL INFIERNO" por NEAL HART.
JUEVES: "NICK CARTER"
VIERNES: "LA TORMENTA" por HOUSE PETERS.
SABADO: "NICK CARTER".
DOMINGO: "ARMAS AL HOMBRO" por CHARLES CHAPLIN.
ADEMAS EXHIBIMOS: DRAMAS, REVISTAS, PELICULAS COMICAS, TODOS LOS DIAS ESTRENOS.
PREGUNTE AL TEL. A-6060.
C 3476 1d-7

EL HOMBRE MOSCA

LAS COMPAÑIAS DE SEGURO NO DAN POLIZA A ESTE HOMBRE EXTRAORDINARIO. SU MUJER LE PIDE EL DIVORCIO.

El Hombre Mosca que llega a la Habana la próxima semana contratado por Santos y Artigas, ha manifestado a un periódico neoyorkino que la desgracia acaecida a un colega suyo que se mató en New York, le ha traído a él muchos trastornos. En primer lugar la suspensión en todos los Estados Unidos de estos espectáculos y la pretensión de su mujer de que deje la profesión bajo amenaza de solicitar el divorcio y después el que las compañías de Seguros se hayan dado cuenta de lo peligroso de su espectáculo y se hayan negado a continuar las pólizas.

El HOMBRE MOSCA ha prometido a su esposa que después que termine su contrato con SANTOS y ARTIGAS no escalará más edificios.

JOHN FLY es un hombre muy joven y tiene un niño de dos años a quien adora, pero tan seguro se muestra de su destreza que dice no tendría inconveniente en llevarlo con él al subir un edificio.

C 3474 1d-7

TEATROS Y ARTISTAS

UN GRAN TRIUNFO DE LA COMPAÑIA DE GALLO

EL DIVO TITTA RUFFO OBTUVO EN "HAMLET" UN SUCCESS RUIDOSO.—JOSEFINA LUCCHESE, EN LA BALADA, ALCANZO UN ESPLENDIDO EXITO.

Ambroise Thomas, el autor de "Caid", del "Songe d' une nuit d' été" y de "Mignon" se hubiera conmovido ayer, por la tarde, oyendo al "famenso", al "incomparable" Titta Ruffo hacer su "Hamlet" de manera primorosa. El libro de Barbier y Carré modifica, (al adaptarlo a la escena lírica), el drama shakespiriano; pero el inmortal William mismo podría haber dicho, oyendo y viendo al divo italo: ¡Este es mi Príncipe!

Como "cantante" y, además como actor, no creemos que haya habido nadie ni que exista actualmente quién pueda interpretar tan acertadamente el role del "vacilante" y triste hijo del Rey de Dinamarca.

La voz esplendida, esa voz única, de Titta Ruffo, que posée los mejores medios vocales que se han podido apreciar entre los barítonos de todas las épocas, el arte exquisito con que emplea todos los recursos de su voz, aprovechando de manera magistral todas las bellezas subyugadoras del órgano privilegiado; sus facultades de actor óptimo, de actor capaz de comprender y reproducir en toda su intensidad la psicología más rara y compleja; su intuición maravillosa, su temperamento de artista refinado, su sensibilidad delicadísima, hacen que el "Hamlet" sea una creación divina, de esas que llevan al público la más acabada y fuerte impresión de belleza.

Desde el duo de amor "Nega si puoi la luce" al final del tercer acto, el famoso barítono dió gallardas pruebas de su grandeza, de sus aptitudes excepcionales, de su extraordinario valer como artista.

En el brindis "O vin discaccia la tristezza", hizo gala de su hermosísima voz cantando insuperablemente, de manera "divina",, el bello número.

Realizó en el monólogo (o soliloquio) labor inadjetivable. Nadie podría interpretar más bellamente este "morceau" en que parece ofrecer al público unidas la inspiración de Shakespeare y de Thomas, caldeadas por el fuego de su genio de cantante y de actor.

Tanto en el "brindis" como en el "monólogo", el auditorio aplaudió frenéticamente al célebre barítono y lo hizo salir a escena muchas veces.

La concurrencia, que era numerosa y selecta, rindió al divo, aplaudiéndole atronadoramente y aclamándole, uno de los homenajes más grandes que hemos presenciado en el Teatro Nacional.

Josefina Lucchese encarnó admirablemente la rubia y amorosa Ofelia.

En el duo con Titta Ruffo, en el primer acto, estuvo afortunadísima y en la Ballata de Ofelia, escena de la locura, conquistó un triunfo ruidosísimo.

Demostró que posée una voz extensa y dúctil, de bellísimo timbre, y que tiene extraordinarias flexibilidad y agilidad.

En las dificultades de "le fioriture" destacó su valer de tiple ligera y fué aplaudida estruendosamente y aclamada por el público que la elogió con entusiasmo.

Stella de Mette fué una Reina excelente. Cantó su parte y estuvo en la escena de modo óptimo. Merece alabanzas por su actuación, porque es una artista sobria y talentosa.

Ludikar se condujo loablemente.

Los demás intérpretes contribuyeron en la medida de sus fuerzas al buen conjunto.

Bien ajustado el coro.

La orquesta dirigida "bravamente" por el notable maestro Peroni.

El Ballet de Pavley Oukrainsky presentó espléndidamente el bailable del cuarto acto.

En suma: el "Hamlet" de ayer fue un éxito triunfal para la Compañía de Gallo y una victoria artística memorable para Titta Ruffo y Josefina Lucchese.

José López Goldarás.

MISS ANNA FITZIU
eminente cantante que mañana celebra su función de honor con "Tosca"

Mañana, martes, se efectuará en el Nacional una atra... de función de homenaje a Miss Anna Fitziu, célebre soprano que ha logrado tan hermosos triunfos en "Otello" y "Madame Butterfly"

Esta función será la séptima de abono, y se cantará en ella "Tosca", la famosa ópera pucciniana.

El gran artista Titta Ruffo, el primer barítono del mundo, cantará el" role" de Scarpia.

Y que nAna Fitziu y Giovanni Martinelli encarnarán a Floria Tosca y a Mario Cavaradossi.

Para cerrar con áureo broche esa magna noche de arte, el Ballet Pavley Oukrainsky presentará los exquisitos bailables de "Sanson y Dalila" después del último acto de la ópera.

La San Carlo Grand Opera Co. embarcará para New York el día 17. Así, pues, asistimos a sus últimas representaciones, que prometen superar a las primeras.

LOS PLANES DEL ABUELO, EL CLIMA DE PAMPLONA, LA CASA DE SALUD

Vuelve esta noche a escena la graciosísima y fina comedia de Pedro Muñoz Seca titulada "Los planes del abuelo", obra que interpreta admirablemente la compañía del Principal de la Comedia.

Muñoz Seca, con sus últimas producciones, se ha hecho uno de los autores preferidos del público habanero. Indudablemente, a Muñoz Seca no puede negársele una gracia desbordante e inagotable, conocimiento profundo de los resortes teatrales y un fino y acertado don de observación.

Cada obra suya es un buen éxito. Y un buen éxito obtendrá sin duda mañana la comedia suya en tres actos "El clima de Pamplona" que se estrenará en función de moda.

Al solo anuncio de que mañana se estrenará otra comedia del popular autor, el público se adelantó a encargar localidades.

En "El clima de Pamplona" se espera un nuevo triunfo de Amparo Alvarez Segura, la genial y simpática actriz cómica, cada día más estimada de nuestro público. Su papel parece escrito pensando en sus condiciones y facultades. Las principales partes de la compañía toman parte en esta obra.

El miércoles se celebrará una función de beneficio.

De ella daremos detalles oportunamente.

El jueves se repite "El sombrero de copa", deliciosa comedia de Vital Aza, gran éxito de la temporada.

Y para el viernes, día de moda, otro estreno. El de la comedia en tres actos de Paso y Dicenta (hijos) titulada "La casa de salud", obra que obtuvo en Madrid un franco éxito, con muy buena crítica y muchas representaciones sin interrupción.

Una vez más hacemos la justicia de consignar el acierto conque viene procediendo la empresa del Principal sosteniendo y desarrollando una temporada de comedia brillante y provechosa, dándonos a conocer todas las buenas comedias estrenadas últimamente. Del elegante y cómodo teatro de la calle de Animas ha hecho el coliseo oficial de la Comedia en Cuba, para bien del arte y decoro de la cultura. Era hora ya de que esto ocurriese, al igual que sucede en todas las grandes capitales.

EN HONOR DE LA DIVA LUCRECIA BORI

Anteanoche, durante una visita que hizo al camerino de la diva valenciana Lucrecia Bori el Presidente de la Sociedad Regional de Beneficencia Valenciana, doctor Enrique Castells, invitó a la célebre artista, que cantaba "La Traviata", a una comida, al estilo valenciano, donde se ofrecerá la clásica "paella".

La famosa cantante aceptó gustosísima la invitación del Presidente de la Sociedad de Beneficencia Regional Valenciana.

La comida se celebrará mañana, martes, a las ocho de la noche, en el Hotel "Ritz", y asistirán el Excelentísimo Señor Ministro de España y el señor Cónsul.

LOS ARTISTAS PARA LA TEMPORADA DE ZARZUELA

María Marco, la bella tiple valenciana, estrenará la preciosa zarzuela del maestro Guerrero, "La Montería", que tanto éxito obtiene en España desde su representación en el Teatro de la Zarzuela de Madrid.

Caridad Davis, la elegante tiple peruana, tiene a su cargo la tiple cómica de la obra.

Juanito Martínez dará un reparto apropiado al precioso capolavoro de Guerrero.

Además de los artistas contratados en Madrid, cuenta la Empresa con el aplaudido actor cómico Jesús Izquierdo, Matilde Palou y Caridad Davis.

Con las bellas segundas tiples y señoritas de conjunto y las bailarinas llegadas en el vapor "Alfonso XII", el tenor Gregory, el barítono astur Manolo Villa y los elementos contratados que en breve estarán en la Habana, será un éxito artístico la temporada que empieza el jueves 17 de mayo.

(Continúa en la pág. NUEVE)

HOY :: RIALTO :: HOY

Rodolfo Valentino y Julián Eltinge

en

"LA ISLA DEL AMOR"

Una pléyade adorable de bañistas lindísimas todas y atractivas como ninguna figuran en esta cinta. No podemos creerlo, eso de que Valentino tenga que luchar para llegar a ser Rey en una Ciudad en que todos los habitantes eran muchachas bañistas. Sé y creo que todas las mujeres lo saben también que Valentino no tendría que comprar votos para ser elegido en una comunidad en que los electores fueran mujeres.

LIBERTY FILM COMPANY Aguila y Trocadero. Habana.

Pronto PELIGRO HAY CURVA, la comedia más graciosa del año.

c 3470 1d-7

VEA LA SEMANA CINEGRAFICA NUMERO 7, DEL "DIARIO DE LA MARINA" HOY EN EL TEATRO "CAPITOLIO"

TEATROS Y ARTISTAS

(Viene de la pág. OCHO)

"NOCHE DE AMOR" POR LUISA GLAUM, HOY EN "CAPITOLIO"

Luisa Glaum, la bella y gentilísima actriz, será presentada hoy por Santos y Artigas en las tandas elegantes del aristocrático teatro "Capitolio", encarnando el papel central de la primorosa película que lleva por título "Noche de Amor". El argumento de esta cinta es interesantísimo y abunda en escenas amorosas y en románticos pasajes. Belleza, poesía, eso es "Noche de Amor" que hoy llevará numeroso público al favorecido coliseo de Santos y Artigas. Se completarán las tandas preferentes con la comedia "Patinando" por Charles Chaplin. La función diurna de una y media a cinco se cubrirá con "El Salvavidas", por Eddie Boland; "Pagando con su vida" por Roy Stewart; "El doctor Jack" por Harold Lloyd; "Patinando" por Charles Chaplin, y estreno del episodio 9 de la emocionante serie "Alma Negra", por Joe Ryan, "El Chivato". La sección especial de las ocho y media se cubrirá con "El doctor Jack" por Harold Lloyd. El miércoles, estreno de la "Leyenda del Sauce" por Vio la Dana; el jueves, "Hacia el Abismo", a petición, y el día 16, "El Peregrino" por Charles Chaplin.

Pronto "Don Juan Tenorio", obra maestra de la cinematografía española.

SIGUE LA TEMPORADA DE COMEDIA Y VARIETTE

La huelga de los obreros del ramo de albañilería tiene paralizadas las obras que se vienen realizando en el pórtico de Dragones para la inauguración de la temporada de zarzuela.

Por esta razón, la Empresa ha dispuesto que la referida inauguración no se lleve a efecto hasta el jueves 17.

La Empresa de Amalia Molina, accediendo a la solicitud de la colonia andaluza que ha contribuído poderosamente al brillante éxito alcanzado por la gentil sevillana, ha dispuesto prorrogar la temporada hasta el próximo domingo 13, contando para ello con varios atractivos que figurarán en el cartel al mismo tiempo que Amalia Molina.

Cubren el programa de esta noche:

En primera tanda, a las ocho y media, la comedia en un acto titulada "Hija única" y variedades por Estrella Azucena y Amalia Molina.

En la segunda tanda, a las nueve y media, la comedia de Vital Aza "El sueño dorado" y el cuento baturro titulado "Cierra la puerta".

Los números de variedades están a cargo del célebre trapecista Sid Gilmore, de la bailarina Estrella Azucena y Amalia Molina.

Los precios para las tandas son 50 centavos la sencilla y 80 la luneta en tanda doble.

ELIA GRANADOS Y "EL MUNDO EN LA MANO"

Desde el viernes último son las dos grandes atracciones del Teatro Payret "Elia" Granados y la muy animada revista "El mundo en la mano". De la bailarina española el mejor elogio que podemos hacer es decir a nuestros lectores que todas las noches la obligan a repetir sus números de bailes.

Y la obra gusta desde el primer cuadro hasta el último: las escenas españolas, el diálogo delicioso entre Estelvina Rodríguez y Pancho Castillo, Carmen Tomás en su número de maja y en "ojitos negros", Carmen Rodríguez de japonesa y de parisiense, Tessie Moreno, requete-sugestiva bailando un Shimmy y el maestro de baile Areu en todos los números dirigidos por él.

Muchas noches y muchos llenos le esperan todavía con "El mundo en la mano" a la empresa de revistas de lujo, aunque ésto de tener el Mundo en la mano parece un chiste. Algunas personas sostienen que el número de "Shimmy" es un poco fuerte, pero a eso debemos oponer que así se baila en todos los Estados Unidos y en los Teatros europeos.

En esta semana es probable que sea estrenada la "Revista Moderna". La compañía hace derroche de buen gusto y de originalidad en esta obra. Como noticia anticipada diremos que un cuadro el escenario se convierte en una gran piscina.

ACTUALIDADES

López Soto, el nuevo arrendatario del teatro de la calle de Monserrate, prepara las innovaciones para la próxima temporada de comedia y variedades.

Por lo pronto, y con objeto de dar comienzo a la temporada de la eximia danzarina Norka Ruskaya, se está ampliando el escenario.

Para la temporada oficial del referido teatro ha sido contratada la gran actriz española Prudencia Grifell, tan querida del público habanero.

ENTRE LOS ESCOMBROS DE DOS TRENES QUE...

Viene de la PRIMERA.

meraba enormemente. Se escuchaba un gumbido semejante al de una colmena en plena actividad. Los automóviles regateaban gentío, un sitio cercano al Hospital.

Se hacía difícil llegar hasta las gradas de Emergencias, abrirse camino entre los curiosos que ávidos indagaban los nombres de los víctimas.

EN EL HOSPITAL MUNICIPAL

En el Hospital Municipal, por los Dres. Mario Portela, Gonzalo Aróstegui, Alberto Junco André, Alfredo Alvarez, José María Bernal y Lorenzo Ponce de León y los practicantes, Manuel León, Pedro Salazar, Angel Trujillo, Juan Mencía, Fernando Oms, Juan Borrego, Juan Llambés y Gustavo Navarro, fueron asistidos los siguientes lesionados:

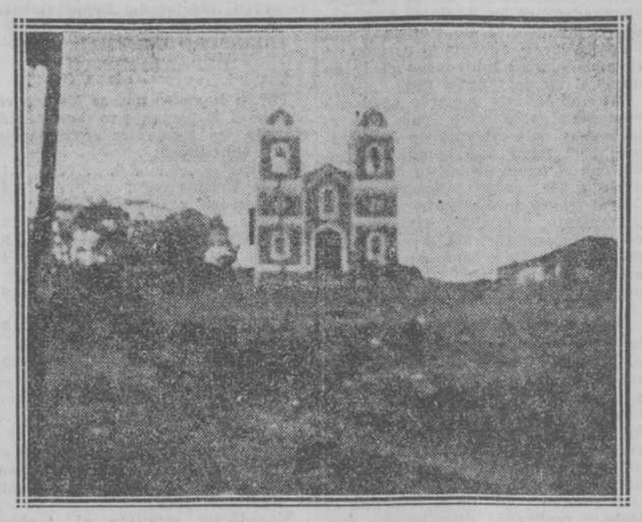

Iglesia de Arcos de Canasí, al fondo de la cual se halla el Cementerio

Juan Herrera, vecino de Industria 118, grave, Ana Valdés y Blanco, Independencia 228, grave, Juan Peñate, de la finca San José, en Corral Nuevo, menos grave, Jacinto Santana, de Santa Cruz de Galindo, grave, Juan Milián, de Mazamana, ggrave, José Peñate de la finca San José, en Corral Nuevo, leve, Cayetano García, vecino de Valle del Yumurí, menos grave, Diego Naranjo, de Ríos 226, en Matanzas, grave, Juan Porto, de Central Hershey, grave, Luis Loustau, de Villuendas 196 grave, Máximo Sánchez, de Corral Nuevo, grave; Manuel Marrero, slodado del Castillo San Severino, leve.

De estos lesionados el más grave lo es Juan Hurra que resultó con la fractura de la tibia y peroné de ambas piernas, heridas contusas en la región frontal y otra herida en la mano izquierda con pérdida de sustancias, y Jacinto Santana, que sufrió la fractura de la tibia y peroné izquierdos, herida contusa en la región parpebral derecha, contusiones, desgarraduras y fenómenos de conmoción cerebral.

El Dr. Mario Portela, que asistió a Juan Herrero, nos dijo anoche que el estado de este lesionado era sumamente grave.

Varios de los lesionados han quedado en el Hospital Municipal, en vista de su estado de gravedad. Fué necesario disponer la instalación de nuevas camas para los mismos.

FAMILIARES INQUIETOS

Desde que se supo en la Habana lo ocurrido, los familiares de viajeros del tren destrozado comenzaron a inquirir cual había sido la suerte que en la catástrofe cupo a sus deudos. Y así en los centros de socorro y el Hospital Municipal eran constantes las llamadas telefónicas y las visitas inquiriendo los nombres de los muertos o lesionados.

En el Hospital Municipal fué necesario hacer un boletín con los nombres de las personas allí asistidas, para que el vigilante de guardia en la puerta principal la mostrara a los interesados.

UNA ESCENA DESGARRADORA

La lesionada Ana Valdés contó en el Hospital Municipal, presa todavía su alma de inmenso terror, la horrible escena que se vió obligada a presenciar cuando ocurrió el accidente.

Con ella iba en el tren, su mamá y una hermana, viéndolas morir carbonizadas, sin poder evitar, en aquella tremenda confusión, que tal desgracia se consumara totalmente.

El Sr. Subsecretario le informó a su vez que, por ser más eficaz la atención médica en esta capital, había dispuesto que las casas de socorros y los distintos hospitales de la misma se preparan para recibir y atender a los heridos, según fueran llegando. A ese fin varias ambulancias de la Policía fueron enviadas a Casa Blanca para trasladar los heridos a la Habana. El contingente sanitario de las fuerzas del Ejército destacadas en la capital se habilitó también desde las primeras horas para prestar los servicios de auxilio a los heridos y de escombro que se hicieran necesarios.

EL JEFE DEL ESTADO VISITA A LOS HERIDOS EN EMERGENCIAS

Poco después el Subsecretario de Gobernación dirigió al Gobernador de Matanzas el siguiente teleggrama:

"El honorable señor Presidente de la República, después de haber visitado personalmente a los heridos (en el Hospital de Emergencias), que fueron curados en ésta, y conociendo la magnitud del suceso, me encarga de manera expresa que haga a usted presente y por su conducto a las demás autoridades y familiares de las víctimas, su profunda condolencia y el gran dolor que ha experimentado por las desgracias ocurridas. Igualmente me ha ordenado que se presten todos los auxilios necesarios así como que manifieste a Vd. que le ha servido de lenitivo a su pena ver la eficiencia suya en socorrer y ayudar a los damnificados. Espero que a la mayor brevedad posible se sirva dar detalles del lamentable accidente ocurrido. J. Ignacio de la Torre. Subsecretario de Gobernación.

CONTESTA EL GOBERNADOR

Por la tarde se recibió en Gobernación el siguiente Despacho telegráfico del Gobernador de Matanzas:

Canasí, mayo 6. Las 5 y 50 p. m. Secretario Gobernación, Habana. Constituído con Alcalde Municipal de Matanzas, Autoridades Militares, Médicos y Servicios Sanitarios dispuestos diligentemente por el Alcalde Municipal, Dr. Díaz Pardo, en el lugar del accidente producido por choque de trenes excursionistas de la Empresa Hershey, hemos podido identificar a los siguientes cadáveres: Vicente González, vecino de Matanzas, Carlos Zincker, vecino de Matanzas, Capitán Médico del Ejército Dr. Piñeiro, el niño Angel Parra García de Matanzas, y otros en número de 18 a 20 que no han podido hasta estos momentos ser identificados. Se calculan unos veinte heridos, entre ellos Manuel Janes, fallecido en el trayecto de este pueblo a esa capital. Además, varios niños y mujeres sufrieron considerables lesiones. Merecen congratulación el Alcalde Municipal, Dr. Díaz Pardo y demás autoridades a su servicio, así como también la oficialidad de este Distrito Militar. Ruego a esa Secretaría no autorice para hacer uso de trenes de esta Compañía para hacer el traslado de los cadáveres y de algunos heridos que necesitan ser conducidos a la ciudad de Matanzas, en el caso de que la empresa oponga dificultades. El Juzgado actúa.— **Juan Gronlier**, Gobernador Provincial.

OTROS TELEGRAMAS

Pasadas las cinco de la tarde se recibieron en Gobernación los otros dos siguientes telegramas remitidos desde Canasí:

Secretario de Gobernación.—Habana. Las fuerzas militares de este Distrito han prestado eficaces auxilios, razón por la cual no es necesario ya el auxilio ofrecido por el Estado Mayor General. En estos momentos (5 p. m.) salgo con los cadáveres para Matanzas. —(F.) **Juan Gronlier**, Gobernador.

Secretario de Gobernación, Habana. Los informes facilitados por esta misma vía por el Sr. Gobernador, son suficientes para que usted pueda apreciar la magnitud de la horrible catástrofe. De acuerdo con lo que en dicho informe se expresa, tomé las medidas pertinentes y rápidas para prestar toda clase de auxilios en este lamentable accidente. (F.) **Dr. Horacio Díaz Pardo**, Alcalde Municipal de Matanzas.

VERSIONES OFICIALES

TREINTA MUERTOS

Según noticias recibidas en Gobernación, en el lugar del horrible accidente han quedado hechos un solo montón informe de hierro los cuatro carros de los trenes que chocaron y fueron después incendiados. Bajo los escombros quedó un número bastante crecido de pasajeros, muchos de los cuales no han podido ser identificados todavía. En los primeros momentos se recogieron cuarenta heridos. El número total de muertos se hace ascender a treinta, según el Jefe Local de Telégrafos de Casa Blanca, Sr. Amador.

PRIMEROS AUXILIOS

A las dos y media de la tarde llegó a Casa Blanca un tren conduciendo quince heridos graves, de los cuales dos fallecieron en la Casa de Socorro de la citada localidad.

A la una de la tarde salió de Matanzas un tren de los Unidos, conduciendo al Alcalde y al Jefe de la Policía de aquella ciudad; varios médicos municipales y otros de la Sanidad Militar.

A las tres y media salió de Matanzas también, otro tren expreso conduciendo al Juzgado.

PERSONAS CONOCIDAS

Entre los muertos identificados figuran el Sr. Carlos Zincker, primo del Secretario de Gobernación, Dr. Iturralde, y el capitán médico del Ejército, destacado en Matanzas, Sr. Piñeira.

OTROS MUERTOS

Entre las primeras noticias llegadas a Gobernación se daban como muertos también en el horrible accidente a los señores Evelio Pumariega y Francisco Santana.

CADAVERES Y HERIDOS

Muchos de los heridos fueron curados de primera intención en Canasí por la Sanidad Militar. Otros fueron conducidos a Matanzas y a esta capital. A la primera de dichas ciudades llegaron a caballo dos heridos nombrados Víctor Hernández, de 28 años de edad, y Francisco Almeida. Numerosos cadáveres fueron conducidos igualmente a Matanzas, y entregados a los familiares.

EL GOBERNADOR DE MATANZAS INFORMA

Pocas horas después de la catástrofe conferenció por teléfono el Gobernador de Matanzas Sr. Gronlier con el Subsecretario de Gobernación, dándole cuenta del suceso y de las medidas que había adoptado para socorrer a las víctimas.

LA POLICIA DE CASA BLANCA

El teniente Ramón Jiménez, Jefe de la Policía de Casa Blanca actuó con actividad y distribuyó sus fuerzas perfectamente, ayudando a conducir los heridos del tren a las siete ambulancias que fueron destinadas a Casa Blanca.

EL JEFE DE LA ESTACION DE HERSHEY EN CASA BLANCA

El señor Mesa, que ignoraba datos de lo ocurrido y que por ello no pudo ofrecernos los que deseábamos, estuvo sin embargo atento al servicio.

RELEVADO EL JEFE DE LA ESTACION DE CANASI

Ayer salió de Casa Blanca para Canasí el señor Joaquín Cruz que va a relevar al Jefe de la Estación de Canasí.

LA CAUSA DEL ACCIDENTE

A ciencia cierta no se sabe cual fué la causa de esta gran desgracia, alguien supone que se corrió el tren que iba de Casa Blanca y no le obedeció al motorista el freno de aire; otros culpan a los despedidores.

EL SUBSECRETARIO DE GOBERNACION

Telefoneó al Jefe de la Estación del Ferrocarril de Hershey en Casa Blanca y le envió una vez que fué conocida la ascendencia del suceso, una brigada de sanitarios. En Casa Blanca vimos al comandante médico del Ejército señor Morán con una ambulancia del Ejército en la que fué trasladado al Hospital Militar el escolta del tren Manuel Marrero Marrero.

También envió un pelotón del Cuerpo de Ingenieros al mando del teniente Maderno que fué más tarde retirdao por no ser necesario.

LA VIA INTERRUMPIDA

A las seis de la tarde de ayer aun estaba interrumpida la vía.

EL PUEBLO DE CASA BLANCA

Una vez más puso de manifiesto sus sentimientos humanitarios el pueblo de Casa Blanca, que se dispuso la prelación de prestar sus servicios a los heridos al llegar el tren.

HERIDOS DE HERSHEY QUE REGRESAN

Fueron a Matanzas ayer tarde los heridos del choque de Hershey Ramón Ramírez, Juan León, Cayetano García, Diego Naranjo y Juan José Peñate González.

EL SECRETARIO DE GOBERNACION, A MATANZAS

En la mañana de hoy saldrá para Matanzas en el tren d elas 8 y 20, el Secretario de Gobernación, Dr. Iturralde, que en representación del gobierno asistirá al sepelio de los cadáveres conducidos ayer a aquella ciudad.

DE LA TERMINAL

Nuestro reporter en la Estación Terminal, nos ha rendido un amplio informe del suceso, que recogemos en la presente relación, por los datos verídicos e importantes que contiene.

La Empresa de los Ferrocarriles Unidos, dispuso en vista de los acontecimientos, que un tren de sus líneas saliera inmediatamente desde Matanzas hasta la Estación de Desquite para prestar los auxilios necesarios.

Entrevistados muchos viejos ferrocarrileros de los que hacen sus servicios en el lugar de la catástrofe, manifiestan que no hacen memoria de un suceso de la magnitud del que acaba de ocurrir.

LOS PRIMEROS AUXILIOS

Lo prestaron en el sitio donde aconteció el accidente los señores Meluzá, Chirino y Vidal.

Relata el Dr. Chirino, que pertenece a la Compañía de Hershey, que muchos de los familiares y amigos de las víctimas, perdida la noción de las cosas, se disputaba violentamente el derecho a que los médicos asistieran con preferencia a los lesionados por los que tenía determinado interés.

MR. HERSHEY LLORO

Como le dieron la noticia del espeluznante suceso a Mr. Hershey, el multimillonario dueño del ferrocarril que lleva su nombre, lloró de emoción y sentimiento, según nos cuentan testigos presenciales.

AMIGOS EN PELIGRO

Aun cuando escaparon del accidente por milagro, muy estimados amiggos nuestros, los Sres. Oscar Pumariega, Alberto Reguera, Miss Eveling Carrick y Mr. y Mrs. Cinta, recibieron lesiones leves.

Les felicitamos por ello.

COMO OCURRIO EL ACCIDENTE

Un testigo presencial, el Sr. Carlos Cinta que en viaje de placer y acompañado de su esposa, se dirigía a Matanzas, nos ha relatado el accidente en la forma que sigue:

Compuesto de tres carros partió a las siete y quince de la mañana de ayer para Matanzas, uno de los trenes eléctricos regulares de la línea Hershey y con un pasaje nutridísimo. Tanto que muchas personas tuvieron que ir a pie firme.

Guiábalo el motorista Sr. Castaño. Su conductor lo era el Sr. Valle.

El viaje resultó agrdable, sin incidente alguno hasta la pequeña estación de "Desquite".

En Hershey donde el tren hace una parada de diez minutos, bajó gran parte del pasaje, por lo cual, aunque numeroso, el resto que continuó en el convoy, pudo acomodarse mejor.

A las ocho y veinticinco, hora reglamentaria, salía de Matanzas para la Habana, un tren compuesto de dos carros que conducían como motorista el Sr. Espiñeira y como conductor al Sr. Troncoso, joven empleado, hijo de un antiguo ferrocarrilero ya jubilado.

EN LA CURVA FATAL

Uno y otro tren tenían la vía expedita. Al llegar ambos a la curva que existe, medio kilómetro antes de llegar a la modesta Estación de "Desquite" no pudieron refrenar la velocidad que traían y se precipitó el uno contra el otro.

El de la Habana subióse materialmente sobre el de Matanzas.

LA CATASTROFE

Los pasajeros no pudieron reprimir un grito estentóreo de pavor. Todos quisieron salir al propio tiempo al campo, lográndolo sólo algunos.

Pero era tal la confusión, tal el horror que se apoderó de los circunstantes, que se apretujaban por salvarse.

Y mientras tanto, por efecto del violento choque, sin lapso material de tiempo, con rapidez incalculable, se incendiaron los trenes. Las llamas invadieron en breve el techo y el piso de los carros. Se fundieron los troleys, comunicando su fuego a las maderas del tren.

Continúa en la pág. TRECE.

PRONOSTICO DEL TIEMPO PARA HOY

CASA BLANCA, mayo 6.

DIARIO.— Habana.

Estado del tiempo domingo 7 a. m. Golfo de Méjico barómetro aún bajo la normal, vientos variables. Pronóstico mitad oriental de la Isla: tiempo variable esta noche y el lunes iguales temperaturas, vientos variables turbonadas. Mitad occidental buen tiempo probablemente esta noche y el lunes temperaturas en aumento, vientos variables, turbonadas aisladas.

Observatorio Nacional.

J. B. FORCADE

(ESPECIALISTA EN BONOS).

Miembro de la Bolsa de la Habana

COMPRO CHECKS

Del Banco Nacional de Cuba

en todas cantidades

Banco Nacional de Cuba 226-227-228

Teléfonos: A-4983, M-2924.

TODO

Establecimiento de víveres debe precisamente comprar a

Casa Turull

AÑIL LIBERTAD
Acabado Perfecto
BORAX
Cristal Pura
CANELA
Rama y Molida
CREOLINIOLA
Desinfectante

JABON
FREGADOR
SAPO COMAX

CENTRO DE LA PROPIEDAD URBANA DE LA HABANA

JUNTA GENERAL

CONVOCATORIA

En cumplimiento del artículo 10 del Reglamento y por acuerdo de la Junta Directiva, se convoca a sesiónordinaria de la Junta General, para el día 10 de Mayo de 1923, a las cuatro p. m. en el local que ocupa este Centro en el edificio "Cuba", Empedrado núm. 42.

Los asuntos que se han de tratar son los siguientes:

Memoria de 1922.
Elecciones.
Asuntos generales.

Para tomar parte en la votación es indispensable acreditar la condición de asociado, mediante el último recibo de la cuota trimestral.

Habana, 30 de Abril de 1923.

JUAN S. PADILLA
Secretario Conta—.

C3422 6d-5

PAPELERA CUBANA, S. A.

SECRETARIA

Desde el 15 del corriente mes, quedará abierto el pago del segundo cupón de estos bonos, en el "Banco del Comercio", a cuyas oficinas, (Mercaderes 36,) podrán acudir los tenedores de dichos bonos, en cualquier día y hora hábiles, a contar desde el citado día 15 de Mayo.

Se advierte a los tenedores de obligaciones que aun no hayan presentado sus títulos al canje, la conveniencia de que lo hagan a la mayor brevedad posible, a fin de que resulte ultimada dicha operación, de la que solo están pendientes de canje por los bonos hipotecarios emitidos al efecto, títulos de obligaciones por valor de $99.500 nominales.

Habana, Mayo 4 de 1923.

El Secretario,

Doctor Domingo MENDEZ CAPOTE.

C3495 3d-6

"EL IRIS"

COMPAÑIA DE SEGUROS MUTUOS CONTRA INCENDIO

En cumplimiento de lo que dispone el artículo 35 de los Estatutos, cito a los señores Asociados a esta Compañía, para la primera sesión de la Junta General ordinaria, que tendrá efecto a la una de la tarde del día 9 del entrante mes de Mayo, en las oficinas Empedrado número 34, en esta capital.

En dicha sesión se dará lectura a la Memoria de las operaciones efectuadas en el sexagésimo octavo año social, terminado el 31 de Diciembre de 1922, se nombrará la Comisión de glosa de las cuentas de dicho año, y se eligirán tres vocales propietarios y dos suplentes para sustituir a los que han cumplido el tiempo reglamentario; advirtiéndoles que según dispone el artículo 36 de los citados Estatutos, la sesión tendrá efecto y serán válidos y obligatorios los acuerdos que en ella se adopten, cualquiera que sea el número de señores concurrentes.

Habana, 8 de Abril de 1923.

El Presidente
Antonio GONZALES CURQUEJO.
C2703 3d-8 A6 3d-6 Myo.

MORA-OÑA TRADING Co.

SON NUESTROS

EXCLUSIVOS AGENTES

PARA CUBA

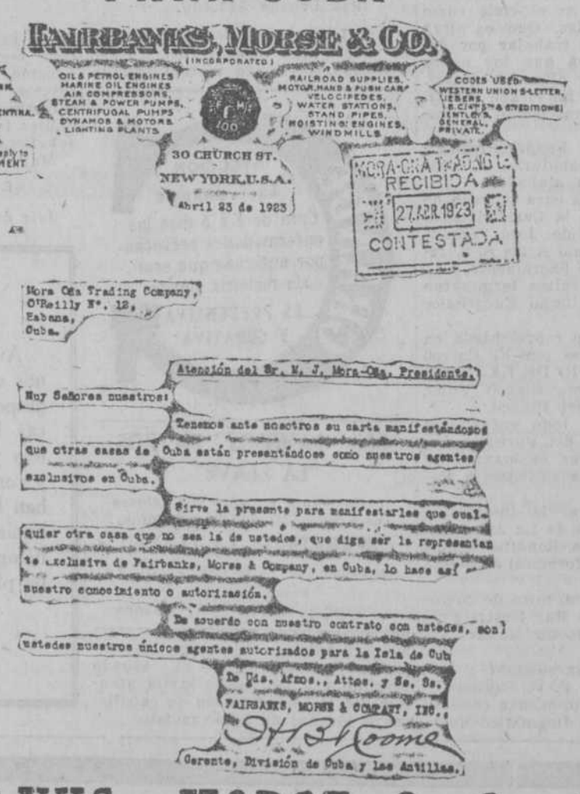

FAIRBANKS - MORSE & Co. Inc.

CHICAGO - NEW YORK

Anuncios TRUJILLO MARIN c 3492 1d-7

iario de la Marina" Anúnciese en el "D

Mayo 7 de 1923

DIARIO DE LA MARINA

Precio: 5 centavos

INSTALACION DE LA CONGREGACION DEL PURISIMO CORAZON DE MARIA DEL TEMPLO DE BELEN EN EL DE REINA

Grandioso ha sido el día de ayer en el templo del Sagrado Corazón de Jesús de la Avenida de Simón Bolivar. En él se han celebrado tres actos a cual más sublimes y conmovedores.

Fué el primero la instalación de la Congregación del Purísimo Corazón de María del templo de Belén; el segundo la boda de la señorita Sardiña y el tercero el ingreso de un subdito japonés en la grey católica.

La instalación de la Congregación del Purísimo Corazón de María, ha dado origen a una bellísima y magna manifestación de amor a los Sacratísimos Corazones de Jesús y María.

A las cinco fueron abiertas las puertas del monumental templo. Momentos después subía al altar el R. P. Esteban Rivas, Superior de la Presidencia, dando la Sagrada Comunión y celebrando el Santo Sacrificiofício de la Misa, en medio de la cual volvió a distribuir el manjar eucarístico. A las seis, celebra y dá la sagrada Comunión otras dos veces, el Rector del Colegio de la Compañía de Jesús en Sagua la Grande, R. P. Urbano Batán, S. J.

A las siete y cuarto hizo entrada el ilustrísimo y Reverendísimo Señor Obispo de Matanzas Monseñor Severiano Sainz, acompañado de los Padres Rivas y Arias, a los acordes de la Marcha Pontifical de Gounod, que magistralmente interpreta al órgano, el maestro de la capilla musical del templo, señor Toribio Azpiazu.

A las siete y media, da comienzo al santo Sacrificio de la Misa, asistido del R. P. Antonio Arias, Ministro de la Residencia, ayudado de los acólitos Fernando Menéndez y Eduardo Zubeldia.

La Comunión fué un acto imponentísimo. Centenares de fieles recibieron a Jesucristo Sacramentado. El Prelado celebrante suspende por breves minutos para tomar otro copón, por haberse agotado el que primeramente había empleado.

Los congregantes del Purísimo Corazón de María lucían sobre sus pechos la medalla, insignia del Congregante.

Misa y Comunión fueron amenizadas con cánticos por nutrido coro de voces y aplicadas por la conversión de los pecadores, objeto principal de esta Congregación, que dirige el celoso jesuita R. P. Ramón Díaz, S. J.

Concluida la Misa del ilustre Prelado de la grey matancera, celebró el R. P. José Fernández Lestón, Capellán de la poderosa Asociación de Caballeros de San Isidoro de la ciudad de Holguín a la cual engrandecen con sus obras de cultura y piedad.

Por ellos aplicó la santa Misa.

A las nueve el templo contemplado desde el coro presenta el aspecto de un mar humano. No hay un lugar vacío, todo él está ocupado. Aquella superficie de 1,300 metros cuadrados no puede albergar más gentío, a pesar de ello, no se siente murmullo alguno, causándonos una gran alegría al ver así respetada la casa de Dios. Las campañas del DIARIO DE LA MARINA y la ardua labor del Clero van fructificando, y produciendo el ciento por uno.

¡Bendito sean por ello los Purísimos Corazones de Jesús y María, a quienes se debe todo honor y gloria!

En la Misa mayor oficia de Preste, el M. R. P. Ignacio Lorente, Rector de las Escuelas Pías de la Habana, de Diacono, el profesor de las mismas, R. P. Luis Campañá y de Subdiacono, el profesor de las Escuelas Pías deGuanabacoa, P. P. Juan Puig.

Sirven al altar el Capellán Padre Joaquín Torres el sacristán Hermano Durantez y los acólitos Bernardo Menéndez, José Mortorell y Bernardo Zubeldia.

Funge de maestro de ceremonias el Prefecto del templo R. P. José Beloqui.

El sermón fué pronunciado por el M. R. P. Vicario Provincial de las Escuelas Pías en Cuba y México, el R. P. Francisco Fabrega, menudito de cuerpo, pero gigante de la ciencia y de la virtud.

Consideró el docto pedagogo de las Escuelas Pías, el templo como un monumento de la humana libertad, pero de un modo tan sublime en elocuencia y sabiduría, en el cual se alegra que al caserón de tiempos pretéritos haya sucedido el monumental templo, orgullo y ornamento de la capital de la República, y en cuyos surcos la ilustre Compañía de Jesús ha querido enterrar todos nuestros males, cubriéndolos con estas filigranas del arte cristiano y que solo de él surgieran los inmensos beneficios que el Dios de amor nos dispensa desde su trono eucarístico, de entre los cuales sobresale como el más sublime la humana libertad que de El nos viene y que no podía otorgarnosla si no la poseyera en grado infinito.

Entra el orador a explicar la libertad social, la doméstica y la individual; la científica y la religiosa, estableciendo la conclusión de que ésta era el firme sostén de todas las demás, las cuales sin la religiosa por base degeneraban en la más odiosa esclavitud, porque sin ella no es posible contenernos en el límite de los derechos y deberes que son las riberas que no puede traspasar el mar de libertad sin caer en los del egoismo humano que todo lo aniquila. Pero esto lo expone con tan sublimidad que se le escucha con profundísima atención, pero que resulta imposible encerrarlo en el marco estrecho de una información.

Así, pues, digamos que en su grandilocuente sermón se vanaglorió de amar la libertad como la aman los mártires del Cristianismo y sus grandes genios. Debeis católicos sentiros orgullosos y altamente ennoblecidos de pertenecer y profesar la Religión, que ha producido tales heróicos campeones de la libertad.

Prorrumpe en palabras de enhorabuena para el pueblo católico habanero por las grandiosas manifestaciones de fe y amor al divino Corazón de Jesús y al Purísimo Corazón de María. Encarece la piedad de los hombres que ya comulgan y doblan su rodilla ante Jesús Sacramentado.

Exhorta a los congregantes del Purísimo Corazón de María, a la práctica de las virtudes, especialmente de la modestia.

Invita a concurrir al templo, pero practicar socialmente las virtudes, que en él se nos enseñan. No entréis por la mañana en el templo, y después os manchéis con las concupiscencia mundanales. Llevad por guía a María la estrella del cristiano en el más borrascoso de la vida, y no temáis, que seréis sanos y salvos.

Por último el orador presenta la Cruz como el símbolo de la libertad y pide a sus oyentes que juren seguir la Cruz de Cristo a ejemplo de sus antepasados, que llevaron la bandera de las libertades patrias a saturarse de las divinas brisas de la libertad del templo católico.

Termina aconsejando a dirigir en las tristezas y congojas, y en los instantes de la tormentuosa pasión la vista a la Cruz, que se alza en este templo hacia el cielo por encima de todas las vanidades terrenas, señalándonos nuestra patria eterna, que para todos pide al Sacratísimo Corazón de Jesús por intercesión del Purísimo Corazón de María.

Grandes elogios se tributaron al esclarecido Vicario de las Escuelas Pías de Cuba y México.

Los cantantes Rueda, Acebedo, Araco, Urrestarazu y Pardo, acompañados al órgano por el Maestro Azpiazu, interpretaron la misa a tres voces de Ravanello, al Ofertorio Ave María de Luzzi, y después de la misa la marcha de San Ignacio.

La parte musical fué unanimemente elogiada.

Asistieron a estas magníficas fiestas los P. P. Escolapios Tranquilino Salvador y Pablo Durán de las Escuelas Pías de la Habana, Fray Dr. Antonio Melo del convento de franciscanos de Guanabacoa y Ldo. José Fernández Leston Capellán de los Caballeros de San Isidoro y varios Padres y Hermanos del colegio de Belén. También concurrieron las alumnas del colegio del Angel de la Guarda con su Directora y profesoras.

El desfile de la concurrencia resultó brillantísimo.

A las 12 del día se efectuó la boda de la señorita Sardiña en la cual ofició el Excmo. y Rvdmo. Sr. Obispo de la Habana y celebró la misa de velaciones el Rdo. P. José Beloqui Prefecto del templo. Este acto que revistió inusitada pompa, será objeto de especial descripción, en la crónica social que redacta nuestro estimado compañero señor Enrique Fontanills.

A las 2 de la tarde, tuvo lugar la conmovedcra ceremonia de administrar el Santo Bautismo al japonés Carlos Sugai, natural de Tokio, y de 34 años de edad.

Durante dos meses le instruyó en la Religión católica el Director del Laboratorio Biológico del colegio de Belén P. Pelegrín Franganillo Balboa S. J. quien nos aseguró que el nuevo cristiano fué siempre un hombre de grande honradez natural y que jamás perteneció a religión alguna, aun que sus padres son budistas.

Le bautizó el Rdo. P. Antonio Arias S. S. Ministro de la Residencia asistido del P. Rivas, P. Beloqui, P. Franganillo y el Hermano Durantez.

Fueron sus padrinos: el señor Luis Campo, de familia asturiana muy piadosa y la señora Francisca Grau Viuda de del Valle, tan conocida en la Habana por su bondad y caridad, para con todos.

La conmovedora ceremonia, que duró una hora fué presenciada por numeroso público con religioso silencio y edificante compostura.

Felicitamos al nuevo cristiano, a su virtuoso y sabio instructor y a sus padrinos.

Nuestras oraciones son porque persevere en el seno de la Iglesia católica.

A las 4 y 30 p. m. fué expuesto el Santísimo por el P. Beloqui S. S. Acto seguido el Hno. Durantez rezó la estación y el Santo Rosario.

Después de un motete cantado por la capilla musical del templo, subió al púlpito el Rdo. P. Urbano Batán, Rector del colegio de la Compañía de Jesús de Sagua.

Con elocuente y sabia palabra consideró el templo como foco de amor del Sacratísimo Corazón de Jesús y del Purísimo Corazón de María. Nadie más que Ell aamó a Dios y por eso es el modelo que debemos imitar en nuestro amor al Corazón de Jesús.

El amor, dice, que es fuerte como la muerte que a todos vence.

Por el amor a Jesucristo se han sacrificado los mártires, los misioneros y las Vírgenes del Señor.

La prueba del amor es el sacrificio y nadie después de Jesucristo ha realizado tantos como la Virgen María, mereciendo por ello que el Hombre Dios la declarase nuestra Madre al pie de la cruz, y por eso así la denomináis en las letanías cuando rezáis el Santo Rosario.

Yo no puedo menos de felicitaros congregantes del Purísimo Corazón de María así como a vuestro Director por el grandioso homenaje que hoy le habeis tributado, pero muy especialmente por la admirable obra que llevais a cabo de pedir y laborar por la conversión de los pecadores. No hacéis otra cosa que la realizada por nuestro Señor Jesucristo que vino al mundo unica y exclusivamente por redimir a los pecadores: sois, pues redentores de las almas de nuestros hermanos y os exhorto a que aistais asiduamente a las comuniones musicales de vuestra Congregación a este espacioso templo y que procureis aumentar el número de asociadas, a fin de que obtengáis mayor suma de conversiones de pecadores.

Para ello considerad que el estado del hombre en pecado es el más triste de todos.

La recompensa que os otorgará el Señor será como dice la escritura santa: El brillar en el cielo como refulgentes, estrellas. Que os sirva este estímulo para trabajar por decisión del bien, ya que los malos tanto trabajan por difundir el mal.

Amad mucho a la Virgen María, que ella es nuestra Madre y Protectora.

Fué un sermón histórico-teológico de profunda sabiduría, el cual fué unánimemente alabado.

El P. Pablo Fols cura párroco de Nuestra Señora de la Caridad, asistido de los P. P. Ldo. José Fernández Leston y Antonio Arias S. S. reservó el Santísimo Sacramento.

Los grandiosos cultos terminaron con el canto del Himno Eucarístico de Sagastizabal.

La prensa estuvo representada en los cultos religiosos por El Correo Español y el DIARIO DE LA MARINA señores Eugenio Blanco Villar y Lorenzo y Gabriel Blanco.

Felicitamos con todo entusiasmo a la Congregación del Purísimo Corazón de María por el magno homenaje tributado a su Excelsa Patrona.

Hoy tendrá lugar la Instalación de la Archicofradía de La Asunción, en Sufragio de las Benditas almas del Purgatorio conforme al siguiente programa.

A las 7 y 30 a. m. misa de comunión general por el Muy Ilustre Provisor Eclesiástico doctor Manuel Arteaga.

A las nueve misa solemne y sermón por los Rdos. P. P. Paules.

A las 8 y media p. m. dan comienzo las Conferencias Dogmatico-Morales para hombres solamente, las cuales continuarán hasta el sábado próximo y a las cuales invita atentamente la Congregación de caballeros y jóvenes de la Anunciata.

¿SE EMBARCA?
Compre su Equipaje en
"LOS ESTADOS UNIDOS"
EGIDO Y CORRALES
C 3107 alt. 13t-27

LABOR PROVECHOSA DEL DEPARTAMENTO DE FOMENTO MUNICIPAL

UN DETALLADO INFORME ELEVADO AL ALCALDE, DANDOLE CUENTA DE LOS TRABAJOS REALIZADOS DURANTE EL PASADO MES DE ABRIL.

El Sr. Alfredo Broderman, Jefe del Departamento de Fomento Municipal, trasladó ayer al Alcalde el siguiente interesante informe:

Habana, mayo 5 de 1923.

Señor Jefe del Departamento de Fomento.

Señor:

En cumplimiento de lo dispuesto por el artículo 96 de la Ley Orgánica de los Municipios, tengo el honor de elevar a Vd., el presente informe, demostrativo de los trabajos efectuados por los distintos Negociados de la Sección de Policía Urbana a mi cargo, durante el período de tiempo comprendido desde el 1º de Abril al 30 del propio mes.

Al cumplir este deber lo hago con verdadera satisfacción, pues ello es la prueba más evidente de la extraordinaria labor que hemos realizado, con el firme propósito de secundario a Vd., en sus eficaces gestiones al frente de este importante Departamento, y también hemos tratado de interpretar los deseos tanto del señor Alcalde, como suyos, en la mejor organización y desenvolvimiento de la Administración Municipal.

La Sección de Policía Urbana en la actualidad se encuentra al día, y para colocarla en esta situación debo consignar que he sido secundado en mis propósitos, inspirándome en sus iniciativas por los distintos Jefes de los Negociados y personal subalternos de los mismos, quienes han cumplido fielmente todas las disposiciones de esta Jefatura.

Y aunque a Vd., no se le oculta el trabajo realizado; oficialmente tengo el honor de consignarselo por el presente informe, especificativo de la labor que cada Negociado ha rendido:

NEGOCIADO DE POLICIA URBANA

En este Negociado han tenido entrada durante el mes 1,637 expedientes de los que han sido trasmitados en el orden administrativo encomendado al mismo 1,601, quedando por lo tanto solamente pendientes de resultas 36 expedientes.

Se han cursado 22 expedientes de multas de $100.00 por infracción de los preceptos de las Ordenanzas de Construcción, resolviéndose dentro de los trámites legales los recursos presentados.

Se ha ordenado por el mismo la demolición de numerosas casetas y obras de maderas, por no ajustarse a las disposiciones vigentes, concediéndoseles a los interesados los plazos correspondientes.

Se han paralizado 92 obras de construcción por carecer, unas de licencias, y por no ajustarse a lo dispuesto, otras.

Y por último se han remitido al Archivo General por haber terminado su tramitación, previo los trámites de la correspondiente comprobación, 161 expedientes.

NEGOCIADO DE ASUNTOS DIVERSOS

Por este Negociado se han expedido 318 permisos para coger desconchados, dar lechadas, etc. Además tienen a su cargo solicitar el material e impresos del Departamento y custodia del mismo; confeccionar las nóminas del personal y registro de las comunicaciones de la Jefatura y de orden interior del Departamento.

REGISTRO GENERAL DEL DEPARTAMENTO

Por el Registro que se lleva a cabo en el Departamento han tenido entrada las siguientes comunicaciones y solicitudes:

Jefatura	16
Policía Urbana	60
Arquitectura y Licencias de Obras	723
Solicitudes de Habitables	198
Sección Topográfica	46
Secretaría de la Administración Municipal	161
Negociado de Alumbrado y Electricidad	94
Total	1,298

NEGOCIADO DE OBRAS Y TALLERES

Este Negociado, que tiene a su cargo la tramitación de los expedientes de Obras Sanitarias, ha rendido la siguiente labor:

Expediente remitido al Archivo por haber terminado su tramitación una vez hecha la comprobación correspondiente 697.

Expedientes remitidos a la Sección de Arquitectura para su comprobación	299
Al Negociado de Licencias	2
	998

Comunicaciones libradas a la Secretaría de Sanidad sobre obras ordenadas, 44.

NEGOCIADO DE ALINEACIONES Y EXPROPIACIONES

Existían en este Negociado 218 expedientes pendientes de pago.

Entraron 50 expedientes durante el mes y se despacharon 60, quedando en poder del Negociado, pendientes de resolución 208, hasta tanto por la Cámara Municipal se legisla sobre ellos.

NEGOCIADO DE LICENCIAS DE ARMAS

Los trabajos realizados por este Negociado durante el mes de la fecha según consta en minucioso informe remitido a esta Jefatura por el Jefe del Negociado referido, son los siguientes:

Entradas: asuntos nuevos		615
Las licencias de obras despachadas son:		
Licencias de Obras de nueva planta	287	
" " " menores	410	
" " " sanitarias	99	
" " " vidrieras muestrarios	17	
" " " anuncio luminico	8	821
Las declaratorias de Habitables y Utilizables expedidas son:		
Declaratorias de Habitables	497	
" " Utilizables	103	600
Los expedientes cursados a los distintos Departamentos y Negociados son:		
Expedientes remitidos a la Sección de Arquitecto	753	
Expedientes remitidos a la Administración de Impuestots	439	
Expedientes remitidos al Negociado P. Urbana	52	
Expedientes remitidos al Archivo General	3,156	4,400
Además se han cursado los siguientes asuntos:		
Instancias de solicitudes de Habitabilidades remitidas a la Sección de Arquitectura	150	
Comunicaciones remitidas al Departamento de Sanidad	438	
Comunicaciones remitidas a C. Impuesto Territorial	249	6,436
Sumas parciales		837
Ordenes de pagos devueltas del Departamento de Impuestos y remitidas a la Sección de Arquitectura	230	
TOTALES DE ESTOS ASUNTOS		1,067
TOTAL GENERAL EN TODOS LOS ASUNTOS CURSADOS		7,503

Total General de los expedientes tramitados por los distintos Negociados pertenecientes a la Sección de Policía Urbana $11,400.

La elocuencia de los números, es la prueba más evidente del trabajo realizado, por cuyo motivo solicito de su digna Jefatura, si Vd., lo estima merecedores a ellos, una felicitación para los empleados de esta Sección que han puesto todos sus esfuerzos por secundarlo en sus brillantes iniciativas en la organización del Departamento.

Muy respetuosamente,

(f.) Alfonso AMENABAR,

Jefe de la Sección Policía Urbana.

HABANERAS

(Viene de la PAGINA SIETE)

Y la madrina, la señora madre de la desposada, la dama excelente y dignísima Eugenia Segrera de Sardiña, en la que era de admirar una toilette cuya elegancia completaba su airoso sombrero.

Mientras se celebraba la misa, antes del ofertorio, cantó deliciosamente el Ave María de Luzi el notable barítono Néstor de la Torre.

Paso ya a la relación del gran concurso social reunido en la ceremonia.

En término principal, por la representación que tenían en el acto, las distinguidas señoras Mercedes Romero de Arango, Eloisa Segrera de Gastón, Elena Azcárate de Sardiña, Georgina Menocal de Sardiña, Margarita Romero de Lamas y Elvira Herrero Viuda de Elizaga, emparentadas estrechamente con los novios.

Mariana Seva de Menocal.

Muy elegante.

Chichita Grau de del Valle, la respetable y muy estimada dama, a la que tantos saludaban allí, en el nuevo templo, felicitándola por todo lo que ha contribuido a la realización de obra tan hermosa.

La Condesa de la Diana.

La Condesa del Rivero.

La Condesa de Jaruco.

María Teresa Freyre de Mendoza, Concepción Escardó de Freyre y Felicia Mendoza de Aróstegui.

María Carrillo de Arango, Angela Albertini de Perdomo y Paulette Goicoechea de Mendoza.

Rosa Rafecas Viuda de Conill, María Wilson de Villalón, Mercedes Echarte de Díaz, Lolita Bonet de Falla Gutiérrez, María Teresa Olano de Guedes, María Luisa Govín de Tarafa, Matilde Texidor de Juncadella, América Wiltz de Centellas, Virginia Olavarría de Lobo, Isabel Hernández de Párraga, Lola Pina de Larrea y María Sánchez de Gutiérrez.

Angela Fabra de Mariátegui.

Teresa E. de Cantín.

Marie Dufau de Le Mat, Pepa Echarte de Franca y Rosa Castro Viuda de Zaldo.

María Luisa Gómez Mena de Cagiga, Lola Soto Navarro de Lasa, y Nena Pons de Pérez de la Riva.

Leopoldina Luis de Dolz, America Sardiña de Verdeja y Leonor Canal de Pujol.

María Martín de Plá, Herminia Rodríguez de Argüelles, Tula Torralbas de Bosque, Panchita Pérez Vento de Castro, Emma Castillo de Garmendia, Célida del Monte de del Monte, María Pedro de Martínez y Guillermina Zaldo de Morales.

María Herrera Viuda de Seva, Pilar Bolet de Ponce, María Luisa Lasa de Sedano, Kattie Betancourt de Martínez y María Antonia Mendoza Viuda de Arellano.

Teté Villa-Urrutia.

María Luisa Chartrand.

Clotilde Hevia de Pulido, María Montalvo de Aróstegui, Esperanza Cantero de Ovies, Amelia Rivero de Domínguez, Herminia del Monte de Betancourt y María Montalvo de Soto Navarro.

Hortensia Sculi de Morales, Nena Valdés Fauli de Menocal y Conchita Fernández de Armas.

María Pradillo de Lobo, bella y elegante dama mejicana, residente en Nueva York, que se encuentra de temporada en la Habana.

Ana Luisa Diago de la Vega, Vivita Rodríguez de Pino, Rogelia Altuzarra de Rocafort, Obdulia Pagés de Arellano, Sarah Conill de Martínez y Loló Solís, la gentil viudita de Steinhart.

Tulita Bosque.

Interesantísima!

Rosita Perdomo de del Valle, Leocadia Valdés Fauli de Menocal, Maggie Orr de Aróstegui, Adolfina Solís de Gelats, Nena Gamba de Zaldo, María Mendoza de del Valle, Eulalia Juncadella de Valdés Fauli, Sarita Larrea de García Tuñón, Alicia Nadal de Menocal, Eugenita Oviés de Viurrún, Eulalia Lainé de Salazár, Teté Chomat de Ortega y Adriana Martínez de Sánchez.

Teté Bances de Martí, Rita María Arango de O' Nagthen y Carlotica Zaldo de Mendoza.

Las dos interesantes hermanas Lala Falla de Gutierrez e Isabel Falla de Junco.

Nena Rivero de Angulo, resplandeciente de belleza, gracia y elegancia.

Rosario Arango de Kindelán, Lily Goicoechea de Cámara, Natalia Aróstegui de Suárez, Gloria Montalvo de García Ordóñez, Aida Govín de Castellá y Fefita Cano de Arellano.

Luisita Laborde de Estrada.

Lindísima!

Ofelia Brito de Menocal, Mercedes Llansó de Carreño, Margarita Hernández de Fonts, Carlotica Cautfield de Montoulieu e Hilarita Fonts de Martínez Fabián.

Consuelo Alvarez Cerice de Arango, Nena Trémols de Maciá, Gloria Mayoz de Barraqué, Mercy del Monte de Maciá y la interesante Carmelina Laurrieta de Fondón.

Banquita Fernández de Castro.

La Viuda de Entenza.

Y completando ya esta parte de la relación la elegante y bellísima Conchita Martínez Pedro de Menocal.

Señoritas.

Un nombre primero.

Andreita Ferrer, linda cienfueguera, que está de temporada en esta sociedad.

Graziella Tarafa, Matilde Ponce, Josefina Franca, Beba Carrera Justiz, Finita Mendoza, María Luisa Plá, Conchita de Cárdenas, Nena Guedes, María Teresa Freyre y Rosita Fárraga.

Paulita Goicoechea.

Encantadora!

Nena y Sarah Puyol, Ofelia y Raquel Larrea, Rosario y Julita Arellano, Rosa y Elvira Morales y Gloria y Chana Villalón.

Las señoritas León y Casas, a cual más graciosa, a cual más bonita.

María Irene Martínez, Mayita Juncadella, Hortensia Pagés y Leonor Díaz Echarte.

Conchita Pagés.

Beatriz Alfonso.

Julieta de Cárdenas, Carmen Angulo, Esperancita Ovies, Silvia Castro, Emma Rosa Garmendia, Margot de Cárdenas, Carmen Soto Navarro y Nena Pulido, la encantadora prometida del conocido joven Enrique Heymann.

Corina García Montero.

¡Tan linda!

María Matilde Aróstegui, Grace Pantin, Cuca Sánchez Batista, Minita Argüelles y Amparito Perpiñán.

Julia Sedano, Luisa Carlota Párraga y Florence Steinhart, deliciosa trinidad de la gracia y la simpatía.

Leo Solís.

Muy interesante.

Y ya, por último, la lindísima Carmita Martínez Pedro.

En la bella posesión de los distinguidos esposos Arellano-Cano, en La Lisa, pasarán los simpáticos novios las horas primeras de su luna de miel.

Saldrán dentro de breves días, rumbo a Nueva York, por la ruta de la Florida.

Después de corta estancia en la gran city americana seguirán viaje a bordo del Olympic para dirigirse a Europa.

En Madrid los espera para hacerlos huéspedes de su señorial residencia en aquella Corte la Marquesa de Prado Ameno.

Va con ellos el amor.

Y la alegría y la felicidad.

Enrique FONTANILLS.

MUEBLES TAPIZADOS
A PRUEBA DE COMEJEN
Exhibimos la mayor colección en dorados finos, con preciosos damascos y tapicería AUBUSSON. Están elaborados con maderas especiales, para este país.
Desde $250 a $4,000 el juego.
LA CASA QUINTANA
Av. de Italia (Antes Galiano): 74-76

DROGUERIA
SARRA
31 Edificios, La Mayor,
Surte a todas las farmacias. Abierta los días laborables hasta las 7 de la noche y los festivos hasta las diez y media de la mañana.
Despacha TODA LA NOCHE LOS MARTES y todo el día el domingo 3 de junio de 1923

FARMACIAS QUE ESTARAN ABIERTAS HOY LUNES

Ayesterán y Brazón.
Neptuno y Monserrate.
Concepción y Avenida de Acosta.
Jesús del Monte, 546.
Santa Catalina 61.
Luyanó 3.
Fábrica y Santa Felicia.
Correa, 2.
Jesús del Monte 143.
Churruca 29.
Cerro y Lombillo.
Tamarindo 36.
Línea entre 10 y 12, Vedado.
23 y C, Vedado.
San Lázaro 402.
Neptuno y Soledad.
Dragones y Manrique.
Reina 141.
Desagüe y Marqués González.
Monte 133.
Vives 73.
Suárez y Esperanza.
Monte 344.
Consulado y Genios.
Animas y Amistad.
Reina 13.
Obispo y Aguacar.
Muralla y Villegas.
Egido 55.
Habana 42.
Gervasio y Concordia.
Monte 172.
Amargura 61.
Santos Suárez y San Julio.
Dolores y San Lázaro.

INYECCION "G" GRANDE
Cura de 1 a 5 días las enfermedades secretas por antiguas que sean, sin molestia alguna.
ES PREVENTIVA Y CURATIVA

LOS FAMOSOS FILTROS "LA LLAVE"
Hay cinco tamaños con cámara para hielo. Muy baratos. Véalos.
"FERRETERIA LA LLAVE"
Neptuno 106, entre Campanario y Perseverancia
Teléfono A-4480 Habana

AVISO
Avisamos a nuestros buenos clientes que tenemos un grupo de 20 vacas magníficas lecheras de raza Holstein y Jersey, seleccionadas, y como son las mejores que han llegado a Cuba, se acabarán pronto; no pierda tiempo que lo bueno se acaba pronto.
PURINA, alimento balanceado para toda clase de animales.

J. CASTIELLO Y Co.
CALLE 25 NUMERO 7
c 3370 alt 5d-8

E. P. D.
LA SEÑORA
RITA CANTELI VDA. DE FAIÑA
HA FALLECIDO
DESPUES DE RECIBIR LOS SANTOS SACRAMENTOS

Y dispuesto su entierro para las 4 p. m. de hoy lunes, los que suscriben hijos, nietos, biznieto, sobrinos políticos y amigos, suplican a sus amistades encomienden su alma a Dios y se sirvan concurrir a la casa mortuoria Felipe Poey entre Avenida de Acosta y O'Farrill Víbora, para acompañar el cadáver al Cementerio de Colón, favor que agradecerán.

Habana 7 de mayo de 1923.

Benito y Aurelio Faiña y Canteli; Rogelio y Roberto Faiña y Rivero, Rogelio Faiña y Aneiro; José B. y Eduardo Busquet, José Vilar, Ramón Vilar (ausente), Manuel Ardois, Dr. Miguel Ruiz y Peña, Andrés Aneiro, Guillermo Méndez, Joaquín Gil del Real, Sr. Conde del Rivero, Dr. José I. Rivero, Joaquín Pina, Hugo Ziegler, Dr. Octavio Coronado.

Cerveza: ¡Deme media "Tropical"!

La Prensa Asociada es la única que posee el derecho de utilizar, para reproducirlas, las noticias cablegráficas que en este DIARIO se publiquen, así como la información local que en el mismo se inserte.

DIARIO DE LA MARINA

SEGUNDA SECCION

Para cualquier reclamación en el servicio del periódico en el Vedado, llámese al A-6201

Agente en el Cerro y Jesús del Monte. Teléfono I-1994

TRIBUTO A LOS REYES DE ESPAÑA

EN HONOR DE ELLOS SE ORGANIZAN EN BELGICA LUCIDISIMOS FESTEJOS

TRATADO HISPANO BELGA

LO CONCERTO EL REY DE ESPAÑA EN SU VISITA A ESTA HERMOSA NACION

BRUSELAS, mayo 6.

Los Soberanos españoles, que han sido huéspedes del Rey Alberto, salieron esta mañana rumbo a España después de haber sido objeto de grandes agasajos y sinceras demostraciones de afecto y simpatía del pueblo belga. Fueron acompañados a la estación por la Familia Real belga, altos dignatarios civiles y militares y una multitud inmensa que los vitoreó durante todo el trayecto.

Los Reyes Alfonso y Victoria manifestaron en sentidas palabras su profundo agradecimiento por el trato amistoso y franco de que han sido objeto durante su estancia en Bélgica.

El tren especial se detuvo en la estación de Iprés con objeto de visitar el Soberano español la tumba de su cuñado el príncipe Mauricio de Battenberg.

La visita del Rey Alfonso ha tenido por lo menos un reultado práctico, por haberse llegado a un acuerdo para concertar un tratado comercial hispano-belga. El tratado fué planeado, durante la estancia en Bruselas por el Ministro de Relaciones Exteriores español y el de Negocios Extranjeros belga. El plan técnico del tratado será inmediatamente delineado.

Hoy se supo que en el día de ayer, durante la visita de los Reyes al puerto de Antwerp, fueron arrestados siete jovenzuelos por lanzar exclamaciones de "amnistía" y tirar hojas sueltas al paso de SS. MM. Inmediatamente después que los Reyes abandonaron la ciudad se les puso en libertad.

LA BANDERA AMERICANA ES DEMASIADO LARGA Y ACORDARON RECORTARLA

SERVICIO RADIO TELEFONICO DEL "DIARIO DE LA MARINA.

EL CONCLAVE RUSO ORDENA LA CLAUSURA DE TODOS LOS MONASTERIOS QUE NO SEAN COMUNISTAS.

MOSCOU, mayo 5.

El Cónclave eclesiástico de todas las Rusias ha resuelto cerrar todos los monasterios que no estén organizados a base del sistema comunista.

LAS RELACIONES ENTRE MEXICO LOS ESTADOS UNIDOS.

WASHINGTON, mayo 5.

El día 14 de mayo se abrirá en la Ciudad de México las negociaciones Oficiales entre los representantes de los gobiernos norteamericano y Méjico, para acelerar la restauración de las relaciones amistosas entre los dos países.

Así se anunció hoy, después de haber recibido los dos comisionados americanos intrucciones finales del Secretario Hughes.

LA BANDERA NORTEAMERICANA ES MAS LARGA DE LA CUENTA.

WASHINGTON, mayo 5.

El largo de la bandera de los Estados Unidos no guarda proporción con el ancho, por lo cual el emblema nacional presenta un aspecto completamente anti-estético.

En vista de estas circunstancias, la Comisión de Bellas Artes ha recomendado que se reduzca el largo, para que la proporción sea verdaderamente artística.

LOS SOCORROS PARA EL CERCANO ORIENTE.

NEW YORK, mayo 5.

El Capitán Ernest A. Yarrow, Director General de la Zona del Cáucaso para los socorros del Cercano Oriente desde el año 1920, embarcó hoy en el vapor **Filmore** para reanudar su misión en Vladivostok, Asia Menor.

COMO ENTIENDEN EL DESARME EN LOS ESTADOS UNIDOS.

WASHINGTON, mayo 5.

Han sido llamados a Washington varios prominentes hombres de negocios, que radican en diversos centros industriales, para una conferencia con el Secretario interino de Guerra, Mr. Dewis, y los oficiales del campo de artillería, a fin de movilizar los recursos nacionales para la producción de cañones en caso de guerra.

MIENTRAS ALEMANIA NO PAGUE TODA SU DEUDA Y CESE LA RESISTENCIA EN EL RUHR NO HABRA UN POSIBLE ARREGLO

LA NEGOCIACION ENTRE MEJICO Y ESTADOS UNIDOS

ALGUNOS COMISIONADOS DE LOS ESTADOS UNIDOS ESTAN YA EN CAMINO DE MEJICO

WASHINGTON, mayo 6.

La incertidumbre con respecto al deseado testimonio de la tirantez de relaciones existente desde hace cerca de una docena de años, depende del éxito que obtengan los comisionados amricanos designados recientemente por el gobierno de Washington, Mr. John Barton Payne y Charles B. Warren en las discusiones con los que designe el gobierno de Obregón.

Hoy por la noche ambos comisionados, acompañados de un grupo de expertos, entre ellos Mathews Hanna jefe de la división de asuntos mejicanos del departamento de Estado, salieron rumbo a la capital mejicana vía Nueva Orleansñ z

Esperan llegar a Ciudad de Méjico el próximo viernes realizando el viajé de aquí a Nueva Orleans y de ésta a Laredo.

La primera reunión se efectuará el 14 de Mayo. Ayer fueron dadas por el secretario Hughes sus instrucciones finales a ambos comisionados.

MURIO UN HIJO DEL EX-PRESIDENTE HAYES

OSSINING, N. Y., mayo 6.

Después de una corta enfermedad, murió en el Hospital de Ossining, Scott Russell Hayes, hijo del expresidente de los Estados Unidos Mr. Rutherford B. Hayes.

Mr. Hayes Jr., era uno de los tres hijos del expresidente Hayes y nació en Columbus, Ohio, en 1871, habiendo residido en las cercanías de Nueva York durante los diez últimos años.

Era vicepresidente de la New York Air Brake Co., habiendo estado en conexión con la Railroad Springs Co.

1000 SOLDADOS SON DESARMADOS POR UN GRUPO DE BANDIDOS

Asaltaron un tren en China donde viajaba una parienta del millonario Rockefeller

PEKIN. Mayo 6.

Los bandidos mataron a un extranjero y se llevaron a 150 pasajeros en un ataque efectuado cerca de la fronte de Shantung contra el ferrocarril Tientsin-Pukow.

Miss Aldrich, de New York, cuñada de John D. Rockefeller, Jr. é hija del ex-Senador de los Estados Unidos Nelson W. Aldrich, se hallaba entre los pasajeros, pero se ignora qué suerte haya corrido.

El tren expreso iba rumbo al Norte desde Soochow, cuando fué atacado por los bandidos, los cuales desarmaron a los soldados que eran unos 1.000; volando parte de la línea férrea. Cincuenta pásajeros de primera clase y 100 de segunda fueron secuentrados por los bandoleros. Seis extranjeros lograron escapar de sus manos.

El extranjero que mataron se dice que era el Ministro de Comunicaciones; telegrafió al final de la tarde de hoy el General Tsao Kun y a los gobernadores civil y militar de Shantung pidiéndoles tropas suficientes para rodear a los bandidos.

MAS SOBRE MISS LUCY ALDRICH

NEW YORK. Mayo 6.

Miss Lucy Aldrich; hermana de Mrs. Jonh D. Rockefeller, Jr. salió de New York en el invierno pasado para dar la vuelta al mundo acompañada de otra viajera, según se dijo hoy en casa de su hermanos Winthrop W. Aldrich, abogado de Wall Street. No se ha recibido recientemente noticia ninguna de ella.

MOVIMIENTO MARITIMO

New York, mayo 6.

Llegaron el Kotonia, de Zaza; el Toloa, de la Habana; el Silkeborg, de la Habana. Salieron el Adolf, para la Habana, y el Turrialba, para Santiago.

Baltimore, mayo 6.

Llegó el Nicholas Cuneo, de Cananova.

Filadelfia, mayo 6.

Salió el Skogheim, para la Habana.

Boston, mayo 6.

Llegaron el San Bruno, de la Habana, y el Albistan, de Nuevitas.

Norfolk, mayo 6.

Salió el Banan, para Santiago.

New Orleans, mayo 6.

Salieron el Chalmette, para la Habana; el Edward Munch, para Cienfuegos; el Thomas Healand, para Matanzas.

TEXTO DE LA NOTA CONTESTANDO AL GOBIERNO ALEMAN SOBRE SUS PROPOSICIONES DE DAR A CUENTA TREINTA MIL MILLONES DE MARCOS

CONSIDERAN QUE ESA SUMA SERA ELASTICA

LOS PAISES DEVASTADOS NO PUEDEN SEGUIR EN LA RUINA

(Por la Prensa Asociada.)

PARIS, mayo 6.

Francia y Bélgica se han negado, categóricamente, a considerar la reciente oferta, hecha por Alemania, de pagar 30,000 millones de marcos como reparaciones.

La negativa se consigna en una nota conjunta enviada ayer a los aliados y entregada esta tarde a las Embajadas alemanas en París y Bruselas.

La nota, critica punto por punto la oferta alemana, y al hacerlo así, anuncia la determinación de Francia y de Bélgica a que se les pague íntegramente y a no tomar en consideración ninguna oferta, mientras no cese la resistencia alemana en el Ruhr.

Se manifiesta sorpresa ante las pretensiones alemanas, las cuales, dice la nota, significarían ni más ni menos que desgarrar el Tratado de Versalles. En el párrafo final dice: "Si el gobierno alemán examina su propio corazón, no se asombrará de que semejante proposición sea rechazada".

Depués de hacer varias objecciones a la oferta alemana, la nota continúa:

"Los gobiernos francés y belga, deben agregar que la actual proposición de Alemania es enteramente inaceptable por varios conceptos. La oferta de Alemania no representa ni una cuarta parte de la suma fijada por la Comisión de Reparaciones y reconocida por Alemania como el montante de su deuda a los aliados. Francia y Bélgica han declarado en varias ocasiones, y ahora se ven impulsadas a repetirlo, que no pueden aceptar una reducción de las cantidades que les corresponden, y aunque están dispuestas a condonarlas por deudas interaliadas, se ven obligadas a recaudar el resto para reparar el terrible desastre que la invasión alemana ha causado a ambos países..."

Primeramente se anunció que la nota sería entregada anoche; pero el Embajador inglés pidió demora en conformidad con la sugestión del la Gran Bretaña, para que se celebrase una consulta con los aliados antes de contestar a Alemania. Francia y Bélgica accedieron, dando a Inglaterra un día para reflexionar sobre la nota, pero sin esperanza de que los ingleses se sumasen a ellas, para formar un frente unido, y sin intención ninguna de modificar los términos de la nota, por la súplica de Inglaterra, porque Francia y Bélgica consideran en este caso, como las únicas competentes para contestar. La nota hace hincapié no sólo en lo inadecuado de la oferta monetaria, sino también en la vaguedad de los términos en que está concebida y rechaza la idea de una comisión internacional que, como último tribunal, reemplace a la Comisión de Reparaciones y a los aliados.

También hace resaltar que Alemania no ha ofrecido garantía ninguna de que sus obligaciones, tal como las ha enunciado en la nueva nota, se cumplirían, observando que bajo el plan alemán, con todas sus deficiencias, la oferta sería una vez más, un cúmulo de palabras sobre el papel, y no otra cosa.

La nota niega que sea cierto lo que asegura Alemania, de que Francia y Bélgica violaron el tratado al penetrar en el Ruhr, declarando que, por el contrario, la oferta alemana es incompatible con el tratado, en varios detalles esenciales. El documento expone cómo los procedimientos del tratado fueron seguidos de una manera legítima y legal por los que fijaban las reparaciones, formalmente aceptadas por Alemania, y agrega: "Desde entonces, Alemania no ha cumplido los compromisos que contrajo; se les concedió una moratoria parcial; pero ni siquiera ha hecho frente a sus obligaciones reducidas".

Francia y Bélgica esperaban en el Ruhr, la cooperación pacífica por parte de los industriales; pero Berlín impidió ésto, porque "no era la población, sino el gobierno alemán, el que quiso organizar y organizó la resistencia".

La nota agrega: "El tratado obliga a Alemania a no considerar como acto hostil cualquiera penalidad impuesta, después de haberla declarado rebelde la Comisión de Reparaciones."

FUE UN DESENGAÑO LA CONFERENCIA PAN-AMERICANA

BUENOS AIRES, mayo 6.

Según informa un despacho recibido en "La Nación", procedente de Montevideo, la impresión general allí reinante, tanto en los círculos oficiales como en los políticos, es que "La quinta Conferencia Pan Americana desengañó a aquellos que pensaron que de ella saldría la solución para los problemas de interés capital en el continente".

"El Día", periódico de Montevideo ,dice que el trabajo de la Conferencia, a pesar de no ser un fracaso no satisface a nadie, añadiendo que las proposiciones importantes no tuvieron una aprobación decisiva, excepto la referente a la Unión Pan Americana.

"El Diario de la Plata", de la misma ciudad, bajo el título de "El triunfo de la diplomacia argentina" dice que, aunque la Argentina encontró que las relaciones entre Chile y el Brasil eran más íntimas que con respecto a ella, ahora al final de la Conferencia se cree que esta situación ha cambiado por completo.

"La Nación" de Buenos Aires, asegura en sus comentarios que, a la conferencia Pan Americana actual, le ha ocurrido lo mismo que a las anteriores, demostrando la imposibilidad de llegar a conclusiones y acuerdos de significado político primordial para las naciones allí representadas, y ni siquiera se pusieron de acuerdo sobre las convenciones que resolverían los problemas corrientes de derecho. La última Conferencia ha sido un desengaño para los que esperaban resultados definitivos.

Añade el periódico que la delegación argentina, fiel a sus tradiciones, demostró la mejor buena fé en sus aspiraciones para el desarme.

ALEMANIA CONSTRUYO Y NO REPARA LOS DAÑOS

ALUDE A LAS CONSTRUCCIONES QUE REALIZAN EN EL RUHR

Expone fases de la resistencia alemana, y luego repite la declaración: "Los gobiernos belga y francés, no pueden tomar en consideración ninguna proposición alemana mientras dure la resistencia".

Se expone que Francia ha anticipado 100.000.000,000 de francos en papel, que se deben cargar a Alemania, mientras que Bélgica ha anticipado 15.000.000.000 y "queda en cada una de ellas, además de sus pensiones, más de la mitad de sus daños por reparar".

El interés económico de Francia y de Bélgica, el interés económico de todo el mundo y la misma justicia.—continúa la nota— requieren que los países devastados no estén condenados por más tiempo a la ruina para enriquecer a sus deudores."

La nota aduce a las construcciones alemanas en el Ruhr y en otras partes, mientras sufren las regiones devastadas y declara: "Bélgica y Francia están resueltas a no sufrir esta iniquidad".

Analiza la oferta de 30.000. mil millones de marcos, citando la frase de la nota alemana de que, parte de la suma es "elástica" y dice: "La cifra que indicáis sería, según el gobierno alemán, el máximun, y fácil resultaría para Alemania, ponerla nuevamente en tela de juicio, antes de que se convirtiera en realidad".

"Semejantes condiciones, —continúa la nota—, imposibilitan todo cálculo serio sobre el verdadero valor de la oferta, y además los gobiernos francés y belga, de común acuerdo en París, han rechazado la idea de reemplazar la Comisión de Reparaciones con una Comisión Internacional, porque el Tratado de dicha Comisión de Reparaciones y Francia y Bélgica, no harán dejación de los derechos obtenidos en virtud de dicho tratado.

Los términos alemanes respecto a garantías para el pago se describen como "sumamente vagos y oscuros" y, aunque la Comisión de Reparaciones y los gobiernos aliados han tratado desde hace tiempo de inducir a Alemania a que procure estabilizar su moneda corriente y reformar su hacienda, Alemania guarda silencio todavía, sobre las medidas que se propone adoptar.

"No menos vagas e ilusorias son las indicaciones dadas por el gobierno alemán respecto a las garantías que está dispuesta a ofrecer a Francia—continúa el documento—. Ella no habla de Bélgica y esta omisión nos parece extraña, por lo menos a todos, cuando se recuerda cómo procedió Alemania para con ese país, cuya independencia había prometido proteger".

La nota revista a la petición alemana sobre la evacuación del Ruhr y la restauración del **status quo** como base para las negociaciones, y repite la declaración francesa y belga de que: "los territorios ocupados recientemente sólo serán evacuados, a medida que se vayan efectuando los pagos. No hay motivo ninguno para alterar en lo más mínimo, esa resolución".

25.000 SOLDADOS FRANCESES ESTAN YA EN MARRUECOS

REALIZAN OPERACIONES EN LA ZONA PARA ACABAR CON UNA DE LAS TRIBUS MORAS

TAZA, Zona francesa de Marruecos, mayo 6.

Un ejército francés compuesto de 25,000 hombres ha comenzado la campaña contra la belicosa tribu de Beni Bouzert como una de las fases del plan de pacificación en el distrito de Taza comenzado el 12 de abril.

Las tropas francesas divididas en cuatro columnas, rodearon las laderas de los montes Atlas donde se guarecen las tribus rebeldes en una fija de terreno de 75 millas de largo por 50 de ancho, cuya faja siempre ha sido el baluarte de refugio de los marroquíes. Las primeras escaramuzas ya han ocurrido, proyectando los franceses avanzar hacia el sur-oeste en un movimiento envolvente de las cuatro columnas hacia el centro de aquel territorio salvaje.

Posteriormente se han anunciado fuertes encuentros no diciéndose las bajas. Los franceses están preparados en esta ocasión para una campaña larga y difícil, debido a que estas invencibles tribus tienen un fanatismo religioso que las hace temibles.

SEIS DUELOS ENTRE LOS DIPUTADOS FASCISTAS

LONDRES, mayo 6.

Según expresa un despacho de Roma recibido por "The Times", como consecuencia de la renuncia de Cesare María di Vecchi se han concertado seis duelos entre los diputados italianos fascistas y políticos del mismo partido.

Di Vecchi lealmente al lado de Mussolini, que le pidió su renuncia fué acusado de haber suministrado el material con que el diputado exfascista Misuri basó su condena pública de los métodos fascistas.

NUEVO AVANCE DE LOS REBELDES EN TIERRA BRASILEÑA

Argentina no intenta por ahora hacer empréstito, ha declarado aquel gobierno

BUENOS AIRES, mayo 6. Por la A. P.

Un despacho a "La Nación", procedente de Montevideo dice que las tropas del Estado en Río Grande do Sul están fortificando la plaza brasileña de Bage, en dónde se espera de un momento a otro un ataque de los rebeldes.

Otras noticias dicen que los rebeldes a las órdenes del general Coutinho han derrotado a las fuerzas del gobierno brasileño cerca de la frontera uruguaya.

NOTICIA DESMENTIDA.

BUENOS AIRES, mayo 6. Por la A P.

La noticia de que se está llevando a cabo negociaciones con el objeto de concertar un empréstito de 30.000 pesos oro en los Estados Unidos, se desmiente en los círculos oficiales, según despacho de Montevideo a La Nación.

BUENOS AIRES, mayo 6. Por la A P.

El Presidente Brum, de Uruguay, según informa un despacho trasmitido desde Montevideo a "La Nación", ha nombrado una comisión de expertos navales para que informe sobre un proyecto encaminado a reorganizar la marina y presente proposiciones para la compra del material necesario, teniendo en cuenta al mismo tiempo la situación financiera de Uruguay.

SOBRE LAS DEUDAS DE LA GRAN GUERRA

WASHINGTON, mayo 6.

La fase final de la deuda del gobierno en la gran guerra fué anunciada por el Tesoro esta noche, con el ofrecimiento de $400.000,000 en bonos del Tesoro para retirar del mercado los del Empréstito de la Victoria, el cual sumó la cantidad de Cuatro billones de pesos. La nueva emisión llevará consigo el interés de 4 y 3|4 0|0 debiendo ser amortizado el 15 de marzo de 1927.

El Secretario Mellon hizo manifestaciones sobre la situación fiscal del gobierno, declarando que las operaciones de amortización efectuadas por el Tesoro han tenido tal éxito que todas las deudas a corto plazo serán canceladas gradualmente con sobrantes de los impuestos antes de 1928, sin necesidad de interrumpir o cargar las amortizaciones importantes.

Mr. Mellon dijo que la deuda pública de la nación será reducida a $22.4000.000.000 al final del presente año fiscal, por estarse retirando de la circulación desde abril 30 de 1921 $1,600.000,000.

En relación con esto, declaró el Secretario, que el próximo 30 de junio habrá un sobrante en el eTsoro de $125.000,000, o sean $... 65.000,000 más que lo calculado por el director de los presupuestos, el cual profetizó anteayer que lo que sobre de la recaudación del gobierno pasará de 60.000,000 de pesos.

PROGRESO DEL CABLE EN EE. UU.

600 PALABRAS AL MINUTO PUEDEN TRASMITIRSE CON EL NUEVO CABLE TENDIDO

DOS LINEAS SIMULTANEAS

LOS REYES BRITANICOS CONTINUAN SU VIAJE A TRAVES DE TODA ITALIA

(Por la Prensa Asociada.)

NEW YORK, mayo 6.

Clarence H. Mackay, Presidente del sistema postal telegráfico comercial y de cables, anunció hoy haberse cerrado los contratos para tender un nuevo cable entre los Estados Unidos y Europa.

Mr. Mackay dijo que los ingenieros calculan que el nuevo cable podrá trasmitir aproximadamente 600 palabras por minuto en ambas direcciones y simultáneamente, lo cual le dá una capacidad dos veces mayor que la de cualquier otro cable de los que prestan hoy servicios entre este país y Europa. La ruta del nuevo cable, que se tenderá este verano, será desde New York a Nueva Escocia, y desde allí a las Azores, donde conectará con un cable ya tendido que se extiende desde las Azores hasta Irlanda e Inglaterra.

PASARON POR LA FRONTERA FRANCO-ITALIANA LOS REYES DE INGLATERRA

(Por la Prensa Asociada.)

MODANE, mayo 6.

El Rey Jorge y la Reina María de Inglaterra, pasaron por aquí a eso de las tres esta tarde, en camino para Roma, donde serán huéspedes de los Reyes italianos en el Palacio del Quirinal.

La estación se hallaba engalanada con banderas inglesas, francesas e italianas y flores alpinas de las montañas circundantes de Saboya, obsequio del alcalde de Modane y presentaba un aspecto en extremo atrayente. También se veían hermosas flores de primavera, presentadas por la colonia española de aquí, las cuales fueron entregadas a la Reina María.

Las autoridades francesas e italianas estaban presentes en la ción, y el Conde Carlo Cacchi di Celere, maestro de ceremonias, en la Corte italiana, dió la bienvenida a los reales visitantes en nombre del Rey y de la Reina de Italia.

Los carros especiales de Sus Majestades fueron desengachados del tren francés y agregados al tren real italiano que había sido enviado a la frontera para recibir a los soberanos ingleses.

La locomotora la dirigía el ingeniero en jefe de los ferrocarriles italianos y estaba adornada con banderas inglesas e italianas.

(Por la Prensa Asociada.)

LONDRES, mayo 6.

Inglaterra tendrá a una actriz en la Cámara de lo sComunes, si Mabel Russel, esposa del Capitán Hilton Phillipson, sale electa en las próximas elecciones.

LA PRIMERA CORRIDA DE TOROS QUE SE CELEBRA EN ROMA DESPIERTA GRAN ENTUSIASMO

ROMA, mayo 6.

Treinta mil personas colmaron esta tarde el Estadio Nacional para presenciar la primera corrida de toros celebrada en Roma. Seis matadores españoles lidiaron otros tantos toros. Los romanos pedían a gritos la sangre de todos los animales en todas las lidias, pero tuvieron que retirarse sin ver realizado sus deseos.

Los pintorescos trajes de luces de los diestros españoles sin embargo, encantaron al público que aplaudió mucho a los banderilleros por sus esfuerzos para enfurecer los toros.

Los matadores, Francisco López y Fermín Muñor, fueron ovacionados por sus arriesgadas faenas. Muñor, especialmente fué aplaudido, cuando después de haber resbalado y caído ante un toro que le ocasionó una dolorosa herida en un brazo, regresó a la arena y continuó lidiando al enfurecido animal.

LOS OBREROS DINAMARQUESES PROTESTAN CONTRA LOS ESTADOS UNIDOS

LONDRES, mayo 6.

El corresponsal del "Times" en Copenaghe notificó que diversas organizaciones obreras y comerciales han pedido a su gobierno que dirija una protesta al de los Estados Unidos por la reciente ley dictada en el asunto de la prohibición alcohólica por ser contraria a los principios de derecho internacional.

Asimismo le piden al gobierno que gestiones la cooperación de otras naciones con el mismo objeto.

FUERON NOMBRADOS LOS CANDIDATOS QUE ENTRARAN EN EL SENADO

MADRID, mayo 6.

Hoy se efectuaron los nombramientos de los candidatos que podrán ser electos para el Senado. Las elecciones se efectuarán el 13 de mayo y serán electos 180 Senadores.

Las elecciones senatoriales se diferencian de las de diputados, en que la mitad son elegidos y la otra mitad vitalicia. Cada provincia de España puede elegir 3 senadores y las Universidades, Arzobispados, Sociedades Económicas y Académicas pueden elegir uno.

Se requiere para poder ocupar un escaño en la Cámara Alta, haber cumplido 35 años de edad y tener una renta anual no menor de 20,000 pesetas.

GRAN VUELO SOBRE EL CANAL DE LA MANCHA

SAINT INGLEVERT, Francia, mayo 6.

El aviador francés Georges Barbot, cruzó el Canal de la Mancha hasta Lymphe, retornando, y ganando con este hecho el premio de "Le Matin", de 25,000 francos para el primer aeroplano, con un máxomun de capacidad de 1 1|2 litros, para el viaje redondo.

Las condiciones estatuyen que sea un aeroplano francés, con un motor de menos de 15 caballos de fuerza, para el cual algo más de 1|2 galón de petróleo es necesario.

Barbot cruzó hasta Inglaterra en una hora y un minuto, empleando en el retorno 43 minutos. Sólo usó tres cuartas partes de la fuerza en su motor de 13 caballos. La distancia total es poco más de 50 millas.

DISCURSO DE OBREGON ANTE EL CONGRESO DE AGRICULTORES MEJICANOS

CIUDAD DE MEJICO, Mayo 6.

El Presidente Obregón, hablando en la última sesión del Congreso Agrario celebrado anoche, dijo que esa convención era el mayor acontecimiento ocurrido, desde el punto de vista histórico y también político desde la revolución de Madero.

Los propósitos idénticos de los agrarios y de las autoridades gubernamentales, dijo el Presidente; probaban que "el gobierno no está muy alto ni el pueblo muy bajo" lo cual es bueno para la República.

Hablando de los esfuerzos del gobierno para llevar a la práctica los ideales de la revolución; el GeGeneral Obregón se quejó de que el gobierno hubiera sido boycoteado políticamente; tanto por los grandes intereses materiales del país como los del extranjero; pero dijo que iba gradualmentet venciendo todos los obstáculos con solo el apoyo del pueblo.

"Ni los intereses interiores me obligarán a alterar mi curso"; declaró el Presidente en medio de estrepitosos aplausos. Dijo que él se consideraba de la presidencia con el afecto y la confianza de las clases rurales representadas en la conferencia. Las reformas agrarias; según el Presidente; estaban llevando a la práctica a pesar de las dificultades con que se tropezaba; y únicamente el apoyo absolutto y la confianza del pueblo era lo que se necesitaba para alcanzar un éxito completo.

Las resoluciones adoptadas por el Congreso incluyen una ley pidiendo que se persista en la lucha para la división de los grandes latifundos en pequeños tterrenos o fincas y la protección de los agricultores contra los "atropellos gubernamentales; judiciales y militares".

Las sesiones se distinguieron por lo discursos sumamente radicales que fueron pronunciados.

FUERON DIEZ LAS VICTIMAS DE LA EXPLOSION EN COLORADO

TRINIDAD, Colorado, mayo 6.

Según la lista publicada por la compañía propietaria de la mina donde ayer ocurrió una explosión sepultando a varios mineros, llegaba a diez esta noche elnúmero el número de los cuerpos rescatados.

Todos estos cadáveres fueron recuperados durante el día. Ocho de las víctimas de la explosión fueron traídas a la Morgue de esta ciudad durante la mañana de hoy por el consejero del distrito, Thomas Barley, y las otras dos restantes fueron llevada sa Aguilar.

EL DOMINGO SE REPETIRA LA PELEA ENTRE JACK JOHNSON Y FARMER LODG

EN EL CUARTO ROUND FUE CUANDO JACK JOHNSON MOSTRO SU AGRESIVIDAD

CASALA GANO EN EL NOVENO ROUND UNA PELEA QUE TENIA PERDIDA

Estamos de enhorabuena los amantes del viril arte de los puños que reglamentara el Marqués de Queensbery. La fiesta pugilística del sábado en "Arena Colón" y la de anoche en el Stadium del Vedado son las demostraciones más palpables de que el sport, en cualquier forma que él se manifieste no puede desaparecer en Cuba.

Alrededor del ring de Infanta y Marina se reunió anoche mayor concurrencia que la que asistió a ver el match de Harry Wills y Gumboat Smith. Anoche sí es verdad que no se podía dar un paso, estábamos sencillamente como sardinas en lata. Y esta incomodidad casi nos la advirtió la afición porque el espectáculo boxístico que se ofreció, fué lo mejor que hasta la fecha ha presenciado. Hablamos sin hipérbole alguna, todo cuanto digamos de la calidad de la fiesta resultaría pálido ante la realidad.

La hora es muy avanzada y el espacio corto, por estos motivos hemos de ser breves en las reseñas de los distintos "bouts" que se efectuaron.

PRIMERA PELEA

Fué entre el ex-soldado Díaz de 121 y media libras y Jacinto Gutiérrez (Guanajay). Ganó Díaz por decisión de los jueces, que lo eran anoche los señores Fernando Gil y Adalberto Sedano.

SEGUNDA PELEA

Entre el criollo Carlos Fraga de 123 libras de peso, y el americano Eddie Kroger, de 135. El cubano, a pesar de la diferencia de peso, ganó casi todos los rounds, que fueron ocho. El yankee como boxeador demostró muy poca cosa.

TERCERA PELEA

A diez rounds sólo duró nueve. En este episodio cayó Billy Murphy de 133 libras por la vía más rápida, knockaut, el que le propinó su contrincante Juan Carlos Casalá, boxer uruguayo, de 136 libras de peso.

En el segundo round Murphy recibió un cabezazo que le produjo una herida en el ojo izquierdo por la que echó abundante sangre.

En el tercer episodio Billy pegó un derechazo muy fuerte en la quijada de Casalá y este cayó desplomado al suelo, en donde estuvo por espacio de nueve segundos. Cuando se levantó, recibió otro golpe, pero menos efectivo que el anterior.

En el quinto round volvió a recibir el uruguayo un knock down por otro certero swing que hizo blanco en la quijada de Casalá. Fué un derechazo seguido al cual hubo un cuerpo a cuerpo y caen ambos al suelo.

La pelea varió de aspecto en el octavo acto en el que Casalá propinó un buen golpe al físico de Murphy que lo derribó, no pudiéndose contar los segundos de reglamento porque en ese mismo momento sonó la campana del time keeper.

En muy malas condiciones se presentó Billy en el noveno y aquí fué donde Casalá acabó con él, propinándole una serie de golpes, de derecha a izquierda llevándolo junto a las cuerdas en donde se dejó caer y Ríos separó a Casalá y empezó a contar segundos; Murphy deja las cuerdas completamente "groggy" y un derechazo a la quijada lo desplomó en el suelo quedando knock out.

LA ULTIMA PELEA

La dieron los heavyweight Jack Johnson y Farmar Lodge, y no pasó más allá del cuarto round como podrá ver el lector que leyere lo siguiente:

El primero en subir al tablado lo fué Jack, quien hizo un saludo al público como corresponde hacer a un consagrado que ha lucido la faja de más mérito a que puede aspirar un boxeador.

El anunciador oficial anunció los pesos de los contrincantes. El de Johnson, 214 y tres cuartos y el de Lodge 227. Doce libras y cuarta de diferencia.

Fernando Ríos le leyó a los púgiles la cartilla para evitarse líos, y después ambos fueron a sus esquinas esperando que sonara el gongo para empezar la lucha.

Primer round.—En este inicio no hubo más que un estudio por parte de ambos. No hubo más que un cuerpo a cuerpo en el que Jack castigó de cross los riñones de su adversario. Termina el round y Jack se va a su esquina y dice a sus seconds que no necesita aire ni nada y lo dejan sólo.

En el segundo round, entra con mucha calma Jack y se desarrollan los tres minutos de la pelea sin que podamos anotar nada de particular. Jack termina el round junto a su esquina.

El tercero se inició con un cuerpo a cuerpo en el que Jack se dió gusto castigando los riñones de su adversario, quien protestó a Ríos y éste los desapartó, al mismo tiempo que lo instara a pelear. Termina el round sin un solo golpe efectivo. Muchos "clinchs" y golpes a los riñones por ambas partes, nada más.

Y en el cuarto, que fué el último, Jack se acordó de que fué Campeón Mundial y entró pegando muy fuerte de izquierda en el plexus de su rival; Lodge trató de defenderse, pero Jack repitió el mismo golpe que hizo el mismo efecto de antes y seguido de él propinó dos upper cuts seguidos que sintió de veras el feneómeno de Lodge. Este entró desesperado a pegar dando un brinco y en él Johnson le dió un golpe de foul que le abolló el soporte. Lodge se tiró en el suelo y se negó a continuar le pelea. Los médicos de la Comisión reconocieron a Lodge y opinaron que el golpe (que fué intencional) no le imposibilitaba continuar peleando y por este motivo se le dió un tiempo de 30 minutos para que se repusiera y continuara la lucha, pero transcurrido esa media hora, Lodge siguió su negativa y entonces fué cuando el promotor Sammy Tolón dispuso que la pelea se volviera a celebrar el domingo entrante, valiendo para ella los consérveses de las entradas de anoche.

Procediendo así, de esta manera, es como el público de la Habana no dará nunca sus espaldas a las luchas del boxeo.

PETER.

NO DEBE PERMITIRSE QUE QUINTANA ABANDONE A LOS YANKEES

ALBANY, N. Y, Mayo 6.

Rafael Quintana, el jugador de pelota cubano que de tan favorables comentarios fué objeto en el campeonato de primavera de los Yankees, lució hoy por primera vez el uniforme del Albany, de la Liga del Este. Aunque fué enviado al Albany el viernes último, los Yankees conservan aún el derecho de opción a él, y según declaran los expertos los Yankees no deben permitir que éste derecho decaiga ya que Quintana es considerado como uno de los jugadores de más porvenir que jamás han venido de Cuba.

El Albany zurró al Worcester 11 x 3 hoy. Quintana contribuyó a esta victoria con un tubey y una carrera.

EN SANTIAGO DE LAS VEGAS GANO EL "UNIVERSIDAD"

El match celebrado ayer en los terrenos de Acuña Park, en Santiago de las Vegas, resultó un fácil triunfo para los "caribes", quienes hicieron la friolera de 17 carreras con 19 hits que batearon, cuatro de ellos de three-bagguer y otros tantos de two-bagguer.

El pitcher Otero, único con el que contaban los santiagueros, se presentó bastante "wild" y sin malicia ninguna en las pocas bolas buenas que lanzó para home. Su compañero de "batería", Rogelio Armenteros, tampoco lo supo ayudar, ni darle ánimo.

A pesar de la tremenda exhibición de batting que dieron los estudiantes el juego resultó interesante por las maravillosas jugadas que realizó en el short el chiquito Esbelto Alvarez, del "Santiago de las Vegas". El y Miguel Angel Pozo fueron los únicos que lucieron en el team local.

Del "Universidad", "Tonilo", Cabezas, Rafaelito Inclán y Aguilerita fueron los que más se distinguieron en el fielding y en el batting.

Como hoy no tenemos espacio para el score, que publicaremos mañana, ahí va la anotación por entradas:

				C.	H.	E.
Universidad	106	341	112—	17	19	1
S. de las V.	103	110	000—	6	5	7

Baterías: por el Universidad, Aguilera, catcher; J. R. Córdova, Cereijo y Leopoldo Prado, pitchers; por el Santiago de las Vegas, Armenteros y Guayanes, catcher; Otero y Reguera, pitchers.

SAM LANGFORD NOQUEO A ANDRES BALSA EN MEJICO

CIUDAD DE MEJICO, Mayo 6.

Sam Langford noqueó a Andrés Balsa, el campeón español de peso completo, en el tercer round de una pelea a decisión en la noche de hoy en esta ciudad y ante un numeroso público.

NUEVO FRONTON

LUNES 7 DE MAYO

A las ocho y media p. m.

PRIMER PARTIDO A 25 TANTOS
Aguiar y Charroalde, blancos,
contra
Tabernilla y Marquina, azules.
A sacar blancos y azules del 9 1|2.

PRIMERA QUINIELA A 6 TANTOS
Martín; Gabriel; Gutiérrez;
Argentino; Irigoyen Mayor; Gómez

SEGUNDO PARTIDO A 30 TANTOS
Gabriel y Gutiérrez, blancos,
contra
Echeverría y Gómez, azules.
A sacar blancos y azules del cuadro 10

SEGUNDA QUINIELA A 6 TANTOS
Casalíz III; Unzueta; Mallagaray;
Lorenzo; Juaristi; Vega.

ADOLFO LUQUE FUE CALIFICADO POR UN ESCRITOR DE SPORT COMO "EL SEÑOR DE LAS ANGUSTIAS"

NUEVA YORK, Mayo 6.

En atención al genio maléfico que ha guiado el camino del pitcher del Cincinnati Adolfo Luque, corresponsales deportivos de Nueva York lo denominaron "El señor de las angustias".

Una demostración de la mala suerte que le ha caído al cubano fué hoy en su juego con el Pittsburgh. Luque pitcheó durante 8 innings colosalmente dándole solamente 3 hits. En el octavo los Rojos con score de 3 a 1 contra ellos, una lluvia de toletazos cayó sobre Luque siendo anotadas 5 carreras por los Rojos. Luque fué sustituído por Donohue al cuál solo le dieron 2 hits y dos carreras aún cuando el Cincinnati permaneció arriba se debió a Donohue no a Luque el honor de haber ganado el juego.

A Luque siempre le ha ocurrido lo mismo comenzando su labor con inmejorable maestría hasta que un soplo de mala suerte lo anonada.

COMPETENCIA INTERNACIONAL DE TIRO DE RIFLE

WASHINGTON, Mayo5.

La Asociación Nacional de América ha retado a Canadá; la Gran Bretaña; Australia y Nueva Zelandia a una competencia de tiro de rifle a larga distancia en que se disputará el campeonato mundial, re presentada por el trofeo "Palma".

La competencia se ha fijado para el mes de Septiembre.

EL FENOMENAL FUE UN DUELO A MUERTE. LLEGARON IGUALES A LA TRAGICA. GANARON GRACIA Y JOSEFINA

LOS DESCANSANTES DOMINICALES TAMBIEN LLENARON EL HABANA-MADRID.—CHARLOT Y ELISA AGOTARON Y GANARON A ENCARNA.—EL SEGUNDO FUE UN ADMIRABLE PARTIDO

HOY GRAN FUNCION; TARDE Y NOCHE

Lleno, muy lleno el viejo Jai-Alai; lleno, más lleno, repletito el Habana-Madrid, que es el **niño mimao** de los frontones, sin duda porque vive a la sombra de la gracia, de la sonrisa y de la gentileza de las niñas que a mí la verdad verdaderamente mo encantan cada día más.

Y la música cantando y los del conglomerado público aplaudiendo y las niñas con el tán tán tán del entrenamiento. Poco después se iniciaba la primera película dominical y tal, la cual debían disputar a sangre, fuego y exterminio por doquier, las blancas, Carmen y Encarna, contra las azules, Charlot y Elisa. La primera quincena nos resultó una quincena colosalilla, pues blancas y azules jugaron bonito, bravo y con arrogancia; arrancando, como las más fenomenales, aplausos ruidosos en nueve, diez, once, trece, catorce y en la niña bonita que tiene mal de amores.

De esta linda bronquitis salieron crecidas las azules y desmadejadas las blancas que se rindieron y rodaron hechas añicos, quedándose en 16. Todo por obra y gracia de las azules que les dieron el tiro de gracia muy requetegraciosamente.

Y si el primero fué bonito y travieso, el segundo fué admirable, en toda su trayectoria. Peloteando con agallas, con bríos, con empuje las blancas, Elena y Consuelín, contra las azules, Matilde y Antonia, tuvimos que levantarnos para descubrirnos y tocarlas palmas calurosas, porque nos dieron seis igualadas de la serie de monumentales. Iguales en nueve, once, doce, trece y otra vez en la niña bonita, enferma de amor.

Después el pleito fué terrible entre ambos ejércitos contendientes; las blancas, fieras e iracundas por delante; fieras e iracundas, haciendo un peloteo mágico, ganaron las blancas. Las azules se quedaron en 26. Una pequeña **descompusé** de Antonia Matilde estuvo **superiense.** Muy bien el par de ganadoras.

En el tercero pasamos las de Abel y las de su hemanito Caín, porque las cuatro fenómenas se enredaron a pelotear y pelotearon con tan altos empeños, que nos tuvieron sobre un pie como las grullas y tocando las palmas de continuo continuamente. De blanco, Eibarresay María Consuelo; y de azul, Josefina y Gracia. De cada uno de estos colores vestían estas parejas; pero yo os juro, como Notario Mayor del Reino de Lolina y de la República de la Inmortal, que salieron negras; negras de batallar, de pelotear, de rugir, de jugar espléndidamente al raquet durante hora y media. Las delanteras vallentes, audaces, picaras; las zagueras intangibles; cada una un fenómeno en hora de gracia fenomenal; en hora de seguridad, de maestría, de acierto, de clasicismo. En hora estupenda.

¡Qué ataques! ¡Qué defensas! ¡Qué pases, avances y contraavances. En el público reinaba el más completo desorden público del entusiasmo al empatar en una y nueve; gran racha azul, gran racha blanca, y de nuevo vuelta a empatar en 34, para seguir iguales con arrogancia sin ejemplo en 25, 26, 27, 28 y en la trágica 29.

Ganaron Gracia y Josefina.

Fué una tanda hermosísima.

Ahí va mi enhorabuena.

Santa Matilde ganó la primera quiniela.

Y los Angeles la segunda.

Todo pa el cielo. Menos mal.

Hoy lunes elegantón. Partidos y quinielas por la tarde y partidos y quinielas por la noche.

Lunes completo.

DON FERNANDO.

FRONTON HABANA MADRID

LUNES 7 DE MAYO

A las dos y treinta p. m.

PRIMER PARTIDO A 25 TANTOS
Victoria y Carmenchu, blancos,
contra
Elena y Encarna, azules.
A sacar blancos del cuadro 10 y azules del cuadro 9.

PRIMERA QUINIELA A 6 TANTOS
Victoria; Carmenchu; Carmen;
Lolita; Pilar; Angelina.

SEGUNDO PARTIDO A 30 TANTOS
Charlot y Antonia, blancos,
contra
Lolita y Matilde, azules.
A sacar blancos y azules del cuadro 10

SEGUNDA QUINIELA A 6 TANTOS
Consuelín; Gracia; Eibarresa;
Antonia; Josefina; M. Consuelo.

TERCER PARTIDO A 30 TANTOS
Pilar y Gracia, blancos,
contra
Eibarresa y Consuelín, azules.
A sacar blancos del cuadro 10 y azules del cuadro 12.

A las ocho y treinta p. m.

PRIMER PARTIDO A 30 TANTOS
Carmen y Elisa, blancos,
contra
Angelina y Paquita, azules.
A sacar blancos y azules del cuadro 10

PRIMERA QUINIELA A 6 TANTOS
Paquita; Pilar; Elisa;
Angelina; Matilde; Antonia

SEGUNDO PARTIDO A 30 TANTOS
Pilar y Josefina, blancos,
contra
Gracia y M. Consuelo, azules.
A sacar blancos del cuadro 10 y azules del cuadro 11.

SEGUNDA QUINIELA A 6 TANTOS
Angeles; Consuelín; Gracia;
M. Consuelo; Josefina; Eibarresa.

LOS PAGOS DE AYER

Primer partido AZULES $3.21

CHARLOT y ELISA. Llevaban 126 boletos.

Los blancos eran Carmen y Encarna; se quedaron en 16 tantos y llevaban 90 boletos que se ubieran jagado a $4.38.

Primera Quiniela MATILDE $5.22

	Ttos.	Btos.	Dvdo.
Paquita	3	144	$ 6 46
Pilar	3	66	14 10
Elisa	3	268	3 47
Angelina	1	119	7 82
MATILDE	6	178	5 22
Antonia	3	320	2 90

Primer pirtido BLANCOS $3.60

ELENA y CONSUELIN. Llevaban 139 boletos.

Los azules eran Matilde y Antonia; se quedaron en 26 tantos y llevaban 131 boletos que se hubiean pagado a $3.80.

Segunda quiniela ANGELES $7.20

	Ttos	Btos.	Dvdo.
Consuelín	3	100	$11 44
ANGELES	6	159	7 20
Eibarresa	2	299	3 82
Gracia	2	211	5 42
Josefina	2	318	3 60
M. Consuelo	2	260	4 40

Tercer Partido AZULES $3.18

JOSEFINA y GRACIA. Llevaban 171 boletos.

Los blancos eran Eibarresa y M. Consuelo; se quedaron en 29 tantos y llevaban 119 boletos que se hubieran pagado a $4.44.

VEANSE MAS NOTICIAS DE SPORTS EN LA PAGINA 13

EL "ATLETICO DE CUBA" OBTUVO SU PRIMERA VICTORIA

Ayer domingo por la mañana contendieron en Almendares Park, en opción al Campeonato Nacional de Amateurs, los clubs Ferroviario y Atlético de Cuba, obteniendo este último la victoria con anotación de nueve carreras por ocho.

Quirico Roca, que fué el pitcher designado por el "alto mando" se presentó wild y por ese motivo lo enviaron para la ducha en el primer acto. Después le sucedió lo mismo a su sustituto E. Andino, y también fué revelado, sacando la cara el veterano de cien combates, el anciano Andino que fué el que mejor dominio de bola demostró y acabó el match.

Los "pulgarcitos" del Ferroviario pusieron en el centro del diamante a su pitcher Fernández, quien se defendió bastante, y pudo terminar el match que perdió por una sola carrera.

A continuación va el score del juego:

ATLETICO

	V.	C.	H.	O.	A.	E.
N. Párraga, cf.	5	0	0	2	0	0
M. Sotomayor, 1b.	4	0	0	11	1	1
A. Ogurzón, c.	4	1	0	3	3	0
O. González, ss.	3	2	2	4	0	1
O. Fernández, 2b.	3	2	1	2	1	0
A. Martínez, rf.	4	2	0	2	0	0
J. Navarro, 3b.	1	0	0	0	2	0
C. Blanco, lf.	3	2	2	2	0	0
Q. Roca, p.	0	0	0	0	0	0
E. Andino, p.	0	0	0	0	0	1
A. López, p.	4	0	3	0	7	0
A. Montiel, c.	4	0	1	1	3	0
Totales	35	9	9	27	17	3

FERROVIARIO

	V.	C.	H.	O.	A.	E.
F. Heredia, cf.	3	2	1	0	0	0
R. Mora, 2b.	3	2	0	4	2	0
P. Pérez, 1b.	5	0	2	10	0	1
E. Artiz, ss.	2	0	1	1	3	2
E. Vela, c.	5	0	0	4	2	0
J. Quintero, lf.	4	0	1	4	1	0
R. Esparzal, rf.	3	0	0	0	0	0
A. Fernández, p.	4	2	2	0	2	0
A. Freyre, 3b.	4	2	1	4	7	1
M. Albizu, rf.	2	0	1	0	0	0
Totales	35	8	9	27	17	4

Anotación por entradas

Atlético	000	420	300—9
Ferroviario	200	300	030—8

SUMARIO

Three base hits: C. Blanco. Two base hits: P. Pérez, O. Fernández, O. González, A. López. Sacrifice hits: Heredia, E. Artiz. Stolen bases: Heredia 2; Esparzal, E. Artiz. Double plays: E. Artiz a Mora a Pérez; A. Freyre a Mora. Struck outs: A. Fernández 2; A. López 3. Bases on balls: A. Fernández 6; Roca 2; E. Andino 1; A. López 3. Dead balls: A. Fernández a Blanco. Passed balls: Vela. Time: 2 horas 20 minutos. Umpires: Arcaño (home) Gardanol (bases). Scorer: Peter.

ARNEDILLO DESCONCERTO A ECHEVARRI JUGANDO UN GRAN PARTIDO

VEGA SE MOSTRO MUY ERRATICO EN EL INICIAL Y LORENZ EL DE LOS PIES MUSICALES IMPASABLE. — HOY JUEG GUTIERREZ EN EL SEGUNDO

Muy bien peloteado el segundo partido de la noche de ayer en el Frontón de los Ases, tan bien, que solamente el margen de cinco tantos separó a los vencidos de los vencedores. El público dominguero se cansó de aplaudir la hermosa labor realizada por los mejores cestólogos de la época, por un grupo de cuatro estrellas. Estas estrellas deben clasificarse en dos matrimonios, vistiendo de color blanco Echeverría y Martín, y de azul Casalís Mayor y Arnedillo, y los cuatro con pantalones largos, según es costumbre entre estos players de la pelota trastlántica.

SALIERON DELANTE LOS BLANCOS

La primera igualada se hizo en el primer tanto, y se repitió en el tanto dos; de aquí se fueron delante los blancos, carretera abajo, siendo alcanzados en el cartón 16 por los azules al decomponerse el pequeño Benitín, que parece mentira, pero es bien cierto, se convirtió en un pifión de marca mayor, mientras Casalís Mayor se crecía y Arnedillo realizaba sus estupendas cruzadas que dejaban a Martín con la cesta al hombro como quien va al río a pescar camarones. En este partido jugaron mucho los azules Casalís Mayor y Arnedillo al iniciar la tremenda ofensiva que los llevó al tanto 16; ahí fué donde se estableció el desconcierto de Echeverría y Martín que habían comenzado tegiendo filigranas sobre el asfalto con la pequeña y blanca esférida de Pamplona. Y no obstante arribaron al tanto 25 y perdieron solamente por el margen de cinco tantos, lo que demuestra a ojos de buen cubero la calidad de los combatientes, que en resumen merecieron el aplauso de los fanáticos. El dinero salió 20 a 16 por los blancos y estuvo fluctuando y bailando un verdadero cachumbambé.

En el partido virginal se vió [illegible] los azules; la noche tenía que ser [illegible] cisamente de ese color, azul el pr[illegible] y azul el segundo. Mallegaray y Lo[illegible]zo se vistieron del color almendr[illegible] para jugar contra Juaristi y Vega, aparecieron de blanco. Los azules lanzaron a ganar desde el momento que se levantó el telón y se vió al [illegible]bre de los pies musicales realizar [illegible]mores con sus movimientos de acord[illegible] Juaristi y Vega realizaron un juego [illegible]jo que no les permitió otra cosa [illegible] quedarse en el cartón 11, mientras [illegible] arribaban al 25.

En el segundo partido del prog[illegible] de hoy aparecerá el criollo José M[illegible] Gutiérrez (Long Branch) acompañado Gabriel y teniendo de oponentes a [illegible]nitín y Gómez.

GUILLERMO R[illegible]

DEMPSEY RECIBIRA 300 MIL PESOS POR ARRIESGAR SU TITULO

CHICAGO, mayo 5.

Dícese que Jack Dempsey recibirá trescientos mil pesos por exponerse a perder su título en la pelea con Tom Gibbons, que se celebrará el 4 de Julio en Shelby, Montana.

NUEVO FRONTON

LOS PAGOS DE AYER

Primer Partido AZULES $3.5[illegible]

MALLAGARAY y LORENZO. Lle[illegible]ban 98 boletos.

Los blancos eran Juaristi y Vega, quedaron en 11 tantos y llevaban [illegible] boletos que se hubieran pagado a $[illegible]

Primera quiniela MARTIN $3.1[illegible]

Echeverría	1	185	[illegible]
MARTIN	6	342	[illegible]
Casaliz Mayor	2	263	[illegible]
Gabriel	2	227	[illegible]
Arnedillo	0	142	[illegible]
Ansola	0	110	[illegible]

Segundo partido AZULES $3.5[illegible]

CAZALIZ MAYOR y ARNEDILLO. Llevabah 175 boletos.

Los blancos eran Echeverría y Martín; se quedaron en 25 tantos y llevaban 156 boletos que se hubieran pagado a $5.90.

Segunda Quiniela UNZUETA $4.66

Onaindia	4	156	$ 5 [illegible]
Aguiar	5	342	[illegible]
UNZUETA	6	196	[illegible]
Tabernilla	5	150	[illegible]
Angel	5	118	[illegible]
CCharroalde	2	114	[illegible]

SALSAMENDI Y ERDOZA MAYOR, EN EL INICIAL, DEJARON EN 11 A BARACALDES, JAUREGUI Y ARISTONDO

LA TEMPORADA DE PRECIOS POPULARES RATIFICO AYER UN EXITO CON EL LLENO ENORME QUE CONCURRIO AL JAI ALAI.—HERNANDORENA Y GOITIA, SUMINISTRARON ELEGANTE PALIZON A FERRER Y MARQUINES, QUE PELOTEARON MAL.—EL SEGUNDO SE SUSPENDIO POR INDISPOSICION DE LUCIO, QUE RECIBIO UN PELOTAZO

Lo de la gran rebaja de precios ha tenido un gran éxito en el Jai-Alai, éxito que se advirtió el sábado por la noche y que se ratificó ayer tarde, pues antes, mucho antes de que la pelota iniciara su vaivén, impulsado por los columpios de mimbre, el gentío era enorme y el lleno de los impenetrables. Clamores y aplausos en la cancha, clamores y voces en los tendidos; clamores y gritos en las altas gradas; alegría y entusiasmo y gracia y donaire en todas partes. Han vuelto al venerable frontón aquellos domingos brillantes, vibrantes, emocionantes en que los pajillas **flamantements** dominicales marchaban, seguían, iban cautivos de la pelota en el ritmo exacto del péndulo o péndula de un reloj de Catedral. Y entre los clamores de la banda y los aplausos de locura de las masas tan dominicales como impenetrables, dieron comienzo los festejos que prefijaba el programa.

Salieron a disputar la primera tanda, recien aumentada a los 30 tantos, estos cuatro flamantes **chicos**; de blanco, Hernandorena y Goitia, contra los azules, Ferrer y Marquina. El equilibrio del gran peloteo, se contrajo a la primera decena nada más, donde florecieron tres empate que se aplaudieron, porque se disputaron a toda ley. Iguales a una, seis y ocho. Como el **ocho** es el **cadáver,** pues poco más tarde hubo que anotar dos cadáveres más o sean tres **fiambres** para la nevera. Unó; el consabido ocho, y los otros dos, Ferrer y Marquinés, que salieron **muertecitos** con el elegante, gallardo y brutal palizón que les aflojaron los dos **nenes** agigantados; Hernandorena y Goitia.

Y nada más.

Para pelotear los treinta tantos del segundo, Ibaceta nos sorprendió con un sorprendente casamiento. Duo y trío. Duo de blanco, Lucio y Erdoza Mayor, contra Salsamendi, Jauregui y Aristondo. Comenzó; pero no terminó. La fatídica tragedia se interpuso, inutilizando a Lucio que recibió un gran pelotazo en un muslo, escapado de la cesta de Jauregui, que es cesta que algunas veces se pone demente. Tenían los blancos **siete** y trece los azules. Se peloteó el prorrateo; los boletos azules ganaron el 26, que perdieron los blancos.

Antes de la tragedia en el peloteo no había ocurrido nada de particular, el trío bien y por delante y Lucio, muy mal, por detrás. Y como el partido no había pasado de los 15 reglamentarios, se organizó el correspondiente partido adicional.

A 25 tantos. De blanco, Salsamendi y Erdoza Mayor, contra Barracaldés, Jauregui y Aristondo. La cosa no tuvo importancia. Los blancos, peloteándodo bien, aunque sin excederse, sin violentarse, por delante lo llevaron y por delante llegaron al 25. Muy desahogados por cierto, pues los del trío no pasaron de los once visibles.

Nunca segundas partes fueron buenas. Siempre fueron peores las terceras. Baracaldés jugó a la pelota como si no hubiera visto jugar a la pelota en toda su larga vida.

Así como Larruscain, que es chan**pachón,** no las huele; pero que las pela. Así Salsa, que tiene par de narices—una de **Mendi** y otra de **Salsalas** huele desde que salen de la Cruña y les da en la misma **pros.** y llevó la primera de ayer.

Y Fermín, nos despidió con la última.

F. RIVERO.

FRONTON JAI ALAI

LOS PAGOS DE AYER

Primer partido BLANCOS $3.29

HERNANDORENA y GOITIA. Llevaban 134 boletos.

Los azules eran Ferrer y Marquinés se quedaron en 20 tantos y llevaban 102 boletos que se hubieran pagado a $4.23.

Primera quiniela SALSAMENDI $6.37

	Ttos.	Btos.	Dvdo.
SALSAMENDI	6	167	$ 6 [illegible]
Millán	0	262	4 [illegible]
Jáuregui	1	187	3 [illegible]
Lucio	1	243	4 [illegible]
Aristondo	2	232	4 [illegible]
Erdoza Mayor	0	162	6 [illegible]

Segundo partido

SUSPENDIDO

Se suspendió el partido por haber recibido Lucio un pelotazo, teniendo los blancos 7 tantos y los azules 13. Hecho el prorrateo al 26 por 100, se pagaron los boletos azules a $2.27, devolviéndose a los boletos blancos $1.48.

Se jugó unp artido adicional a 25 tantos entre Salsamendi y Erdoza Mayor, blancos, contra Baracaldés, Jáuregui y Aristondo, ganando los blancos, que dejaron a sus contrarios en once tantos.

Segunda quiniela FERMIN $3.47

	Ttos.	Btos.	Dvdo.
FERMIN	6	241	$ 3 47
Marquinés	4	164	[illegible]
Goitia	1	130	6 [illegible]
Muñoz	4	96	8 [illegible]
Odriozola	4	254	3 [illegible]
Errroza Mayor	2	101	8 [illegible]

LIGA AMERICANA

EL SAN LUIS, CON DOS OUTS Y NINGUNO EN BASE EN EL NOVENO DERROTO AL CLEVELAND

CLEVELAND, mayo 6.

Con dos outs en el noveno y ninguno en base, el San Luis anotó dos carreras y derrotó al Cleveland, 5x4. El manager Speaker del Cleveland no jugó, por haber recibido esta mañana la noticia de su suspensión a causa de una observación irrespetuosa hecha al Umpire Ormsby después del juego del miércoles en Detroit.

Score:

St. Louis	010	000	202—	5	12	1
Cleveland	201	100	000—	4	9	0

Baterías: Van Gilder, Danforth, Wright, Pruett y Severeid; Morton, Smith y Myatt.

WALTER JOHNSON FUE EL HEROE

WASHINGTON, mayo 6.

Walter Johnson, pitcheando llevó al Washington a una victoria de 4x1 sobre el Boston hoy, y además, con un triple en el segundo intervino en las carreras triunfales.

Score:

Boston	000	001	00—	1	9	0
Washington	040	000	00x—	4	8	2

Baterías: Murray, Ferguson y Picinich; Johnson y Ruel, Wade.

LOS DOBLES PLAYS FUERON LA NOTA CARACTERISTICA DEL JUEGO QUE GANO EL CHICAGO AL DETROIT

CHICAGO, mayo 6.

En un juego caracterizado por el número de doble-plays que se hicieron —cinco por los White Sox—el Chicago realizó tercera victoria consecutiva sobre el Detroit hoy. La anotación fué de 4 a 3. Presenciaron el juego unas 32,000 personas.

Score:

Detroit	000	000	030—	3	7	1
Chicago	000	101	02x—	4	9	1

Baterías: Pillette, Francis y Woodall; Robertson y Schalk.

LIGA INTERNACIONAL

EN ROCHESTER

	C.	H.	E.
Baltimore	1	7	2
Rochester	9	15	1

Baterías: Ogden, Frank y McAvoy —Wisner y Lake.

EN SYRACUSE

	C.	H.	E.
Jersey City	9	11	0
Syracuse	0	3	2

Baterías: Tecarr y Freitag; Mohney, Reinhardt y Nibergall.

EN BUFFALO

	C.	H.	E.
Newark	1	9	2
Buffalo	12	14	0

Baterías: Schesler, Ellis y Devine; Fisher y Urban, Snow.

No hubo más juegos.

LIGA NACIONAL

EL DOBLE DE HIGS DIO LA VICTORIA AL BROOKLYN

BROOKLYN, mayo 6.

El doble de Andy Highs que limpió las bases llenas, sacó a Wainer del box y contribuyó materialmente a la victoria del Brooklyn sobre el Filadelfia con una anotación de 7 a 4. Cy" Williams dió su octavo home-run de la temporada en el octavo inning, estando las almohadillas desocupadas.

Score:

Filadelfia	101	000	011—	4	9	1
Brooklyn	024	100	00x—	7	10	2

Baterías: Weinert, Winters, Mitchell y Wilson; Cadore y Taylor.

DESPUES DE PERDER CINCO SEGUIDOS, GANO EL CINCI

CINCINNATI, mayo 6.

Los Rojos rompieron la serie de derrotas—cinco consecutivas—venciendo al Pittsburgh 8x7. Donohue fué el pitcher vencedor.

Score:

Pittsburgh	000	100	024—	7	5	1
Cincinnati	010	000	052—	8	13	3

Baterías: Bagby, Carlson, Hamilton y Schmidt; Luque, Donohue y Hargrave.

EL SAN LUIS APALEO A LOS CUBS

SAN LUIS, mayo 6.

El San Luis derrotó a los Cubs, 16 por 4, hoy. Rogers Horsby, campeón jonronero, bateó dos, elevando su total a 4.

Score:

Chicago	200	020	000—	4	9	7
St. Louis	470	011	12x—	16	19	1

Baterías: Osborne, Cheeves y Hartnett; Pfeffer y Ainsmith.

ASOCIACION AMERICANA

EN ST. PAUL

	C.	H.	E.
Minneapolis	2	3	2
St. Paul	7	10	1

Baterías: Tipple, Morrisette y Haver; Markle y González.

EN INDIANAPOLIS

	C.	H.	E.
Toledo	7	11	1
Indianapolis	5	11	3

Baterías: Bedient y Smith; Hill y Krueger.

EN LOUISVILLE

	C.	H.	E.
Columbus	4	9	2
Louisville	5	10	4

Baterías: Palmero y Hartley; Cullop y Myers.

EN MILWAUKEE

	C.	H.	E.
Kansas City	11	15	3
Milwaukee	8	12	6

Baterías: Keefe, Lindsey y Young —Dazon, Bono y Mc Carthy

-.:MAS SPORTS.:-.

WILLIE Y CHARLIE ZALDO VENCIERON A BLANCO Y ALBIZURY

LA PAREJA DEL FERROVIARIO HIZO UNA GRAN RESISTENCIA. LA CLASE SE IMPUSO AL FINAL.—HOY EMPIEZAN LOS SINGLES Y DOUBLES FEMENINOS

Continuó ayer el torneo anual de tennis en los courts del Vedado Tennis Club, surgiendo el primer match de interés del campeonato entre los señores Guillermo y Charlie Zaldo, del Vedado Tennis Club y Blanco y Albizury, del Ferroviario.

Muy pocos de los asistentes prestaron atención a los jóvenes tennistas cuando iniciaron la tarde ganándole el primer juego a la formidable pareja del Vedado, pero a medida que avanzaba el encuentro la expectación general se fijó en el court donde se debatían la juventud e inexperiencia contra la brillantez y juego agresivo de Zaldo.

El primer set fué ganado con relativa facilidad por los invasores 6 por 3 ante que los Marqueses se dieran cuenta de la faena que tenían delante. La lucha fué tremenda en el segundo set, sonriéndole la victoria en esta ocasión a la pareja del Vedado 6 por 4. Emprendieron los adversarios el set decisivo y tras una escaramuza, la "clase" de los Zaldo se impuso sobre los arrestos juveniles de sus contrarios a quienes vencieron 7 por 5.

Sin embargo, los derrotados tuvieron una gran oportunidad de vencer, pues en el momento culminante, que fué el séptimo juego del tercer set, tenían el score 40 por 0 en su favor y con tres juegos cada pareja, pero perdieron la ventaja y el juego, poniéndose en la desventajosa posición de 3 por 4 en juegos, y aunque luego ganaron dos de los tres siguientes, con esto no lograron más que empatar a 5. Si aquel juego de 40 por 0 lo hubieran ganado, la victoria en el set hubiera sido suya 6 por 4, lo cual llevaba consigo el match, dos sets por uno.

Pero los Zaldo reaccionaron a tiempo para sacar al juego de la candela y, validos de su superior cantidad de "juego", vencer dificultosamente. En honor a la verdad, ninguno de los Vedadistas estaba en su mejor forma, pues Guillermo, debido a su falta de práctica y exceso de golf, falló múltiples remates que son su fuerte, y Charlie, aunque a ratos "strokeaba" bien, en la mayoría de las ocasiones sepultaba la bola en la net.

Por su parte, los de Ferroviario, que por cierto prometen mucho, se valieron de una serie interminable de bien colocados lobs y de su buen "team work" para hacer la tremenda resistencia que hicieron.

Para que se vea lo reñido que resultó este match, damos a continuación el score algo más detallado que el de los restantes encuentros de la tarde.

										Jgs.	Pts.
F.—	5	1	4	7	4	7	4	1	4	6	37
V.—	3	4	1	9	1	5	1	4	0	3	28

											Jgs.	Pts.
V.—	3	4	4	7	4	1	1	4	4	4	6	36
F.—	5	6	1	5	2	4	4	2	1	1	4	31

													Jgs.	Pts.
V.—	4	5	1	3	6	3	6	7	1	3	8	5	7	52
F.—	1	3	4	5	4	5	4	5	4	6	6	3	5	49

TOTALES

V.—2 sets; 16 juegos y 116 puntos.
F.—1 set; 15 juegos y 117 puntos.

DOBLES DE CABALLEROS

Primer round.—Banet y Villalba vencieron a Sandoval y Mira 6x2, 6x1; Zayas y Martínez vencieron a Laguardia y Alacán 6x1 6x2. La Haya y Yip vencieron a Lageyre y Veloso 6x3 6x2; Blanco y Albizury vencieron a López y Fernández por default; Puente y Mazorra vencieron a Cárdenas y Rivero por default.

Segundo round.—Cicero y Chacón vencieron a Sánchez y Borges 6x2 6x3; G. de Zaldo y C. de Zaldo vencieron a Blanco y Albizury 3x6, 6x4, 7x5.

CITACIONES PARA HOY

A las 4 p. m.—Srtas. M. L. Arellano y R. Arellano vs. Srta. Warzee y señora Gresswell. Dobles Femeninos.

A la misma hora Srta. C. Batista vs. Srta. G. Roig en Singles.

A las 4 y 30 p. m.—A. Maciá vs G. de Zaldo y Chacón vs Martínez en Singles; Puente y Mazorra vs Banet y Villalba en dobles masculinos.

SALVATOR.

CARPENTIER NOQUEO A NILLES EN EL OCTAVO

PARIS, mayo 6.

Georges Carpentier propinó esta tarde, el knockout a Marcel Nilles en el octavo round de la pelea de 15 en que se disputaba el campeonato de peso completo de Francia.

Aunque vencedor, Carpentier, según los observadores del lado del ring, no agregó nada a su reputación. También se decía que el antigua espíritu de Carpentier iba decayendo.

Ya en el segundo round Georges tropezó con dificultades y capeó el tercer round solo por la inexperiencia y falta de acometividad de su contrario. Los expertos opinan que el intento de Carpentier de reconquistar sus antiguos lauros, aunque culminó en una victoria para Carpentier no puso de manifiesto ninguna de las cualidades combativas necesarias en un campeón y que si el antiguo ídolo francés llega a tener como contrario un verdadero boxeador, la pelea hubiera terminado en el segundo round y Jorge hubiera sido derrotado.

En el segundo Nilles tuvo al ex-campeón "groggy" con golpes al cuerpo, pero le faltó iniciativa para terminar a su contrario, que boquiabierto, miraba ya su derrota.

Cuarenta mil personas vieron a los dos heavyweight saltar por entre las cuerdas. Dieron a Carpentier una gran ovación; su popularidad para mayor que nunca. Georges parecía hallarse en mejores condiciones que cuando peleó con Batling Siki. Evidentemente se ha sometido a un buen trainning para la lucha, pero parecía haber perdido la confianza que tuvo en el anterior encuentro, manteniéndose a la defensiva durante todo el primer round, en vez de asumir su peculiar ofensiva "igual a la de un tigre".

El prmer round fué una sucesión de "clinches" en los cuales Nilles tiró al cuerpo y Carpentier erró varios duros "swings". Cuando sonó la campana ambos se hallaban parejos. Nilles, momentáneamente abandonó su ataque al estómago en el segundo y alcanzó a Carpentier con un rudo derechazo a la quijada y tenía a Carpentier "groggy" cuando sonó la campana, aunque Georges había abierto una herida sobre el ojo derecho de Nilles al rozarle con una derecha, trompada que continuamente estuvo tratando de dar para colocar un knockout.

También fué de Nilles la mejor parte del tercero y pudo haber acabado la pelea en este round, pero parecía tenerle miedo a la derecha de Carpentier.

En el cuarto Nilles continuó atacando al estómago. Carpentier evidentemente, con grandes dolores, se moderó y trataba de cubrirse, yendo al clinch cuantas veces le fué posible. El round fué de Nilles.

En el quinto Carpentier logró dar una izquierda a la quijada, pero el golpe no llevaba la fuerza necesaria. También Carpentier perdía su anterior velocidad. Nilles pegó de "jab" 4 veces, con izquierda a la cara de Carpentier sin que este le contestase, y ganando el round por puntos.

Carpentier saltó de su rincón en el sexto y le dió un upper cut a Nilles, desembarcando el golpe sobre el cuerpo. Nilles cayó al suelo, reclamando un foul. El referee, Leon Bernstein, no accedió a esta petición y Nilles, después de que le habían contado 9 se levantó y terminó el round, al parecer, muy apurado. Acudió al clinch continuamente hasta que sonó la campana.

El golpe, visto desde el lado del rnig, parecía bueno, habiendo alcanzado a Nilles en la región del solar plexus. Nilles no se restableció de su efecto.

Cuando se enfrentaron para comenzar el séptimo round, Nilles aparentemente sufría aun grandes dolores. Carpentier mandó derechas e izquierdas a la cabeza abriendo heridas sobre los ojos de su contrario. Sin embargo, no pudo derribar a Nilles, careciendo sus golpes de la fuerza necesaria.

El final vino en el octavo. Nilles se precipitó en un clinch, Carpentier lo empujó y le envió un derechazo a la quijada. Nilles cayó y le contaron los reglamentarios segundos en medio de aclamaciones y rechiflas por parte de los espectadores.

Piet Hobin, de Bélgica, defendió con éxito su título de campeón welterweight de Europa, derrotando a Raymond Porcher, de Francia, por puntos, en una pelea a 15 rounds, que fué la mejor del programa. El belga ganó la decisión, por muy poca cosa, pues Porcher tuvo la mejor parte en los tres últimos rounds. Durante estos periodos había golpeado a Hobin y cuando sonó la campana al final lo tenía "groggy".

El viejo Charles Ledoux, permaneció fuera de los ataques de Andre Doutis, candidato al título de batamweight de Europa, en otro match a 15 rounds y conservó su título.

UN GRAN EXITO LOS JUEGOS DEL CAMPEONATO DE AMATEURS EN VIBORA PARK

Con un lleno hasta las cercas se efectuó ayer el inicio en Víbora Park del Campeonato de la Liga Nacional de Amateurs. La vitrina y todos los departamentos del terreno de base ball se abarrotaron. Los juegos fueron muy interesantes, la primera bola fué lanzada por el señor Rafael Martínez Ibor, presidente de la liga Nacional, izándose la bandera del club Fortuna, champion del año anterior, en el asta del center field, también por el señor Martínez Ibor.

El match inicial entre Loma Tennis y Policía Nacional resultó en un buen empate a seis carreras. Y en el segundo turno se baptieron Regla y American Steel ganando el Regla por anotación de 6 carreras por 4, teniéndose que suspender en el octavo inning por oscuridad. Actuaron de ompayes Sirique y Magriñat.

LOMA TENNIS.

	V.	C.	H.	O.	A.	E.
A. Cervantes cf.	3	2	1	3	0	0
J. Calvo rf.	3	1	2	1	1	1
V. Berriz lf. 1b.	0	0	1	2	0	0
J. Olivares ss.	3	0	0	3	1	0
E. Costa 2b.	4	0	1	0	3	0
G. Lomas 1b.	2	0	0	8	0	1
D. Ullivarri 3b.	4	0	0	5	1	1
E. Busto C.	1	0	0	0	2	1
P. Palmero p.	1	2	0	1	5	0
G. Sotelo c.	3	1	1	3	0	0
L. Olivares lf.	1	0	0	1	0	0
Totales:	29	6	6	27	13	4

POLICIA NACIONAL.

	V.	C.	H.	O.	A.	E.
A. del Calvo 2b.	4	2	2	0	3	0
L. Sansirena lf.	4	0	0	1	0	0
A. Maura rf.	4	1	3	0	0	0
G. Ballesteros .b.	4	0	1	2	3	0
B. Fernández, cf.	4	0	0	1	0	0
C. Hernández 1b.	4	0	1	12	0	0
C. Vieiti ss.	4	1	0	3	2	0
A. Castro c.	4	0	2	6	1	2
R. Rodríguez p.	0	0	0	0	0	0
Y. Ruiz p.	4	1	1	2	5	0
A. Ascencio x	0	1	0	0	0	0
J. Bardina xx.	1	0	1	0	0	0
J. Aranda xxx.	0	0	0	0	0	0
Totales:	37	6	11	27	14	2

Anotación por entradas.

Loma Tennis: . 200 000 301—6
P. Nacional: . 100 100 011—6

Sumario:

Home runs: I. Ruiz.

Two base hits: Ballesteros, A. Maura, J. Bardina.

Sacrifice hits: J. V. Berriz. A. Cervantes.

Stolen bases: Cervantes, J. Calvo, A. Cairo (2) L. Sansirena, O. Hernández. J. Olivares, A. Maura, Ballesteros.

Double plays: Castro a Ballesteros, N. Ullivarri sin asistencia.

Struck outs: Palmero (4) Rodríguez (1) Y. Ruiz (4).

Bases on balls: Palmero (3); Rodríguez (3) Y. Rúiz (4).

Dead balls: Palmero A. Sansirena a A. Calvo, Ruiz a Palmero a J. Olivares.

Time: 2 horas, 20 minutos.

Umpires: V. González (home); Magriñat (base).

Scorer: Manuel Martínez.

Obesrvaciones: x corrió por Maura en el noveno.

xx Bateó por Fernández en el noveno. xxx corre por Rodrígues en el noveno.

A STEEL

	V.	C.	H.	O.	A.	E.
Lorenzo 3b.	5	0	0	1	1	1
Guardes ss.	5	0	1	1	0	0
Sta. María cf.	4	1	1	2	1	0
Reyes 2b.	3	1	2	5	4	0
Pérez rf.	1	0	1	0	0	0
G. Reyes c.	4	1	2	6	5	1
Ferrer lf.	4	0	0	0	0	0
Gómez, 1b.	4	1	2	9	0	0
Santa p.	1	0	0	0	0	0
Palenzuela p.	2	0	1	0	2	0
Totales.	36	4	10	24	13	2

S. D. REGLA

	V.	C.	H.	O.	A.	E.
López lf.	3	0	1	4	0	0
Hernández cf.	4	0	1	0	0	2
González 2b.	3	1	2	0	0	0
Roura c.	3	2	1	6	4	0
Comas ss.	3	2	1	4	2	0
J. González rf.	3	1	2	1	0	0
Mujica 3b.	4	0	1	2	1	1
A González 1b.	3	0	0	7	0	0
Suárez p.	2	0	1	0	2	0
Mariño 1b.	1	0	0	0	0	0
Totales.	29	6	10	24	9	3

Anotación por entradas

A Steel. . . . 100 002 10—4
S. D. Regla. . 000 330 00—6

SUMARIO

Three base hits: A. Comas.

Two base hits: S. Gómez; G. Reyes; D. Pérez.

Stolen bases: M. Sta. María (3); R. Reyes (1).

S. González; Roura.

Douple plays: Sta María a Gómez Palenzuela a B. Reyes a F. Gómez.

Struck out: Suárez (6); Santana (3); Palenzuela (4).

Bases on balls: Suárez (2); Santana (5) Palenzuela (1).

Dead balls: Suárez a R. Reyes.

Passed balls: G. Reyes.

Time: 2 horas.

Umpires: J. González (home) Magrinat (base).

Scorer: Manuel Martínez.

EL BASE BALL EN LAS GRANDES LIGAS

RESULTADO DE LOS JUEGOS DE AYER

LIGA NACIONAL

Pittsburgh, 7; Cincinnati, 8.
Filadelfia, 4; Brooklyn, 7.
Chicago, 4; San Luis, 16.
No hubo más juegos.

LIGA AMERICANA

Filadelfia, 5; New York, 1.
Washington, 4; Boston, 1.
Chicago, 4; Detroit, 3.
San Luis, 5; Cleveland, 4.

ESTADO DE LOS CLUBS

LIGA NACIONAL

	G.	P.	Ave.
New York	14	5	737
Boston	9	8	529
Pittsburgh	10	9	526
San Luis	10	9	526
Chicago	10	9	526
Cincinnati	8	11	421
Filadelfia	6	10	375
Brooklyn	6	12	333

LIGA AMERICANA

	G.	P.	Ave.
New York	11	7	611
Detroit	11	8	579
Cleveland	11	8	579
Filadelfia	9	7	563
San Luis	7	10	412
Chicago	7	10	412
Washington	7	10	412
Boston	7	10	412

JUEGOS PARA HOY

LIGA NACIONAL

No hay juegos señalados.

LIGA AMERICANA

San Luis en Cleveland.
Detroit en Chicago.

PRO PRIMERA VEZ DESDE HACE ALGUNOS AÑOS EL FILADELFIA LE GANO UNA SERIE AL NEW YORK AMERICANO

NEW YORK, mayo 6.

El Filadelfia americano derrotó al New York hoy, 5x1. Esta fué la primera serie que el Filadelfia le ha ganado a los Yankees desde hace algunos años. Se estableció un nuevo record de concurrencia para una serie de tres juegos, asistiendo 110,000 personas a estos tres juegos.

Score:

FILADELFIA

	V.	C.	H.	O.	A.	E.
Matthews, cf.	5	0	1	2	0	0
Hale, 3b.	4	0	0	0	3	0
Perkins, c.	3	1	1	6	2	0
Hauser, 1b.	3	1	0	11	0	0
Miller lf.	2	2	1	2	0	0
Galloway, ss.	3	0	1	2	2	0
McGowan, rf.	4	1	0	2	0	0
Dykes, 2b.	4	0	1	2	2	1
Rommel, p.	4	0	2	0	3	0
Totales	32	5	7	27	12	1

NEW YORK

	V.	C.	H.	O.	A.	E.
Witt, cf.	4	0	3	2	1	1
Dugan, 3b.	4	1	1	2	1	0
Ruth, rf.	4	0	3	2	0	0
Pipp, 1b.	3	0	0	11	1	1
Meusel, lf.	4	0	0	0	0	1
Hofmann, c.	4	0	1	4	1	0
Ward, 2b.	4	0	0	2	1	0
Scott, ss.	4	0	0	3	5	0
Jones, p.	2	0	0	0	3	0
Mays, p.	1	0	1	1	1	0
Totales	34	7	9	27	14	3

Anotación por entradas

Filadelfia . . . . . 000 023 000—5
New York . . . . . 000 001 000—1

SUMARIO

Two base hits: Ruth (2). Three base hit: Dugan. Sacrifices: Galloway, Pipp, Perkins. Double plays: Hale, Dykes y Hauser; Perkins y Galloway. Quedados en bases: New York, 7; Filadelfia, 6. Bases por bolas: Jones 1; off Mays, 3. Struck out: Mays 2; by Rommel 5. Hits: a Jones, 5 en 6 innings; a Mays, 2 en 3 innings. Pitcher derrotado: Jones. Umpires: Nallin y Owens. Tiempo: 1:45.

LIGA DEL SUR

EN MOBILE

	C.	H.	E.
Birmingham	[illegible]	7	1
Mobile	1	5	3

Baterías: Morrison y Robinson; James y Heving.

EN MEMPHIS

	C.	H.	E.
Chattanooga	6	6	1
Memphis	0	3	4

Baterías: Morris y Morrow; Fowlkes, Bailey y Tate.

EN NASHVILLE

	C.	H.	E.
Little Rock	6	11	2
Nashville	10	16	3

BaBterías: Mayberry, Mc Bride, Gram y Smith; Faeth y Elffert.

EN NEW ORLEANS

	C.	H.	E.
Atlanta	9	12	2
New Orleans	14	17	1

Baterías: Best, Llewellyn y Brock; Martina, Walker, Matteson y Mitze.

ENTRE LOS ESCOMBROS DE DOS TRENES...

(Viene de la página 9)

UNA ESCENA DANTESCA

Revueltos, hacinados, confundidos, hombres, mujeres y niños se debatían desesperados entre los escombros llameantes, horribles, de los carros destrozados astillados e incendiados.

Gritos de rabia, ayes de dolor, imprecaciones violentas, voces de auxilio, gestos de infinita rebeldía, miembros que sangran, olor de carne que se ahuma, ademanes desesperados, exclamaciones ininteligibles. Todas, todas las manifestaciones del humano dolor se sucedieron allí con brevedad vertiginosa...

El incendio continuó su obra desvastadora, envolciendo en sus lenguas de fuego, consumiéndolos como una vela se consume, cuatro carros de los cinco que chocaron.

Después... después, los socorros, los esfuerzos de los vivos por sustraer a los muertos de entre aquel amasijo espeluznante, de los ilesos por auxiliar a los heridos graves.

El Sr. Cintas, emocionado aún, conservando en su mirada todo el pavor que la tragedia causó en su ánimo, nos relató a grandes rasgos, la muerte espantosa del Capitán Médico del Ejército Nacional Sr. Piñeira, cuyo cuerpo carbonizóse, la de una madre y su hija; la de un matrimonio joven, en la flor de la edad y en pleno goce de las ilusiones de la vida. Nos contó el suceso d eun pobre hombre que al ver los cadáveres de su mujer y de su hija, enloqueció...

¿QUIEN ES EL CULPABLE?

Nadie lo sabe. Corren versiones distintas. Afirmaciones diversas. Tantas y tantas, que no acertamos a culpar en lo absoluto a los motoristas o a las Jefas de las Estaciones de San Juan y Canasí, que dieron vía libre imprudentemente.

DESDE MATANZAS

Ofrecemos seguidamente la información que nos transmite por telégrafo nuestro corresponsal en Matanzas acerca de este horrible suceso y que puede dar una idea de la magnitud de la catástrofe:

Dice nuestro corresponsal que la noticia llegó a aquella ciudad sobre las diez de la mañana, propagándose inmediatamente a todos los ámbitos de la población, que casi por entero se desbordó en masa en la estación del ferrocarril de Hersey, situada en el barrio de Versalles.

Allí presenciamos escenas de emoción y dolor, pues eran muchos los que inquirían por la suerte de los familiares que, habiendo embarcado en el tren de las ocho de la mañana, los suponían víctimas del trágico accidente.

Allí estaba el cuerpo médico de la Casa de Socorro, autoridades civiles y militares y representaciones de la prensa, en espera de la salida del tren auxiliar que habría de dirigirse al lugar del suceso.

La empresar Hersey no dispone en su estación terminal de locomotoras y trenes de emergencia, por lo que fué necesario solicitar de la empresa de los Unidos una locomotora para el caso a que nos referimos.

A las cuatro de la tarde, seis horas después de conocido el acontecimiento, pudimos trasladarnos a la Estación de Desquite, lugar del accidente. Nos vimos impedidos los periodistas a sostener una horrenda lucha con los organizadores del tren de auxilio para obtener un asiento en él y realizar nuestra labor.

EN EL LUGAR DEL SUCESO

A bordo de una caseta del tren de auxilio llegamos a Desquite. Un extremecimiento de terror sobrecogió nuestro ánimo en presencia del espectáculo macabro inconcebible que se ofreció a nuestra vista.

El tren núm. 2, corriendo con una velocidad extraordinaria, había chocado con el tren núm. 3, quedando uno encima del otro, y ambos enteramente carbonizados. Los heridos que sobrevivieron a la catástrofe fueron auxiliados por médicos del lugar y socorros llegados de Hersey. El Ejército y los vecinos se ocupaban del escombreo.

Muchos de los cadáveres que yacían debajo de los carros destruídos habían perdido de tal manera su figura, se hallaban de tal modo achicharrados, que era de todo punto imposible identificarlos.

A manos unos, en hombros otros y en camillas los más, los lesionados eran repartidos entre los trenes auxiliares de la Habana y Matanzas. Un herido, el señor Jané, falleció, según me dicen, en el camino que media entre Hersey y Casa Blanca.

Alrededor de estos sucesos oímos comentarios verdaderamente horripilantes, y se cuenta el caso muy lamentable y doloroso que uno de los escoltas que custodiaban el tren, huyó despavorido al producirse el choque y que más tarde, reaccionanando palanqueó el rifle que portaba y, con él, amenazante, obligó a los que escaparon ilesos de la catástrofe, realizaran los trabajos de salvamento, sin tener en cuenta el estado de ánimo de los supervivientes, abatidos y desolados.

Sabemos que con grave exposición de su vida, los señores Pumariega, Cintas y algunas otras personas lograron rescatar a la muerte segura que les acechaba, a más de un pasajero.

Los escoltas del tren núm. 2 eran Andrés Ramos e Ignacio la Hoz, y del núm. 3 César Varela y Manuel Marrero, que pertenecen al Castillo San Severino.

Muchos pasajeros acusan a los motoristas de ambos trenes, de quienes se dice que, advirtiendo el peligro, cerraron las portezuelas de los trenes y se lanzaron al campo, sin hacer esfuerzo alguno por amortiguar el golpe. Ambos motoristas conservan en su poder las vías expedidas en las estaciones de Canasí y San Juan, respectivamente.

LOS HERIDOS, EN MATANZAS

A esta ciudad fueron conducidos y curados de primera intención, los siguientes lesionados: Luis Lauben, don Manuel Albuerne, director de "El Correo de Matanzas"; Alfredo Santalle, Abelardo Pargo, G. R. Marrero, Jacinto Santana, conductor del expreso; Juan Hernández, el motorista Espiñeira, el conductor Troncoso, Juan Herrera, José Gener, Juan Milián, José Menéndez, Cayetano García, Ana Valdés, Diego Naranjo, Máximo Sánchez, Juan de Dios Alfonso, Evelio Cartaya, José García Corral, señorita Barroso, cuya madre y hermana pequeña, murieron carbonizadas; Luis Loustan, Adolfo Santollo y su hija, José Gómez Vidal, Juan Herrera, Alfredo Lima, Manuel Marrero, Juan Hernández, policía de Cidra; Antonio Rodríguez y Eduardo Gómez.

Existen otros varios heridos cuyos nombres no hemos podido averiguar. Se dice que hay una señorita que perdió un ojo en el accidente.

El regreso de este convoy sanitario se hizo con gran dificultad, pues la locomotora carecía de agua y fué preciso que arrastrase el tren otra más potente, traída desde Matanzas.

En este tren iban ocho cadáveres, pertenecientes a los señores Carlos Zinke, Flores Pérez, vecino de Corral Nuevo; Abelardo Montejo, (a) "Bilongo", vecino del mismo lugar; Blas Peñate, vecino de Santa Cruz del Sur; el niño de diez años Angel Pardo García, vecino de Matanzas; el capitán médico del Ejército destacado en Matanzas, Julio R. Piñeira, que quedó materialmente carbonizado, siendo identificado por sus insignias militares y su uniforme; Juan Manuel Quintana, Vicente González, Francisco Santana, vecino de Santa Cruz; Santiago Mirabal, vecino de San José en Puerto Escondido; Adolfo Avia, mensajero del express, y José Fleitas, vecino de la barriada de Versalles, que fué reconocido por su hijo, gracias a la dentadura postiza que usaba. Figuran también entre los cadáveres los de una mujer y dos niñas de corta edad. A las siete de la noche llegó el tren fúnebre, ingresando los heridos en sus casas. Los cadáveres, en número de ocho, han sido tendidos en el Ayuntamiento. Los de Carlos Zinke y el señor Quintana, en sus domicilios respectivos.

El pueblo comenta desfavorablemente y con acritud la conducta observada por miembros del Ejército que, encargados de mantener el orden, cometieron atropellos, así en la estación de Hersey cuando se desembarcaban muertos y heridos, como a las puertas del Ayuntamiento, donde se tendieron los cadáveres.

A la hora en que envío el presente mensaje un público numeroso desfila por ante el túmulo levantado en la Casa Consistorial. La ciudad se encuentra consternada. Las banderas lucen a media asta en los edificios públicos y sociedades docentes. El Alcalde, doctor Horacio Díaz Pardo, ha declarado día de duelo local mañana, martes, en que se verificará el sepelio de las víctimas.

Noticias recibidas del lugar del siniestro, afirman que los cadáveres que aún quedan bajo los escombros de los trenes carbonizados, se hacen ascender a treinta y cinco.

LA "COPA CONTRERAS" EN PODER DEL "CANARIAS"

Ayer se celebró el último encuentro de la Serie por la Copa Contreras entre los equipos de Foot Ball Association, Deportivo Hispano América y Canarias, y éste se anotó un nuevo triunfo ganando por un goal a cero.

Con esta nueva victoria de los muchachos de las Afortunadas, ha pasado a poder de ellos el trofeo donado por el entusiasta señor Contreras.

También se efectuaron en los terrenos de Las Tres Palmas los juegos de la Liga Nacional de Balompié que resultaron interesantísimos.

He aquí en las condiciones que han quedado Hispano y Canarias después de la discusión por la Copa Contreras.

	G.	P.	E.	Puntos
Canarias	3	1	1	7
Hispano	1	3	1	3

Con motivo de la adquisición de este nuevo trofeo, estuvieron anoche de fiesta los muchachos canarios, quienes cumplieron su palabra de cargar con el mencionado trofeo que pensaban llevarse para sus vitrinas los chicos del Deportivo Hispano América.

EL "IBEIA" VAPULEO A LOS "OLIMPISTAS"

Ayer se enfrentaron por última vez en el Campeonato Nacional de Foot Ball Association los equipos del Iberia y el del Olimpia, y tal como lo predijimos en nuestras columnas, ganó el Iberia y lo hizo obteniendo una anotación que hará época en los anales del deporte.

Media docena de goals hicieron los muchachos de Hermo, de los cuales les sobraban cinco, pues los de Prado 13 no hicieron "ni pa la fuma".

Con este partido es con el que el Iberia ha ganado el Campeonato de 1923. Por eso se explica la acometividad de los equipiers que comanda el "Campeón-Padre" Jesús Hermo.

En el partido amistoso celebrado entre los equipos Vigo y Victoria obtuvo este último un bonito triunfo por un goal a cero.

Próximamente será proclamado Campeón de 1923, por la Federación Nacional, el equipo del Iberia haciéndole a este Club la entrega de dos hermosas copas que se exhiben en "El Palacio de Hierro", pues fueron los "iberistas" los que ganaron también el Campeonato de Segunda Categoría. Además de esos dos trofeos se hará entrega de uno al Rovers por haber ganado la Serie eliminatoria que discutió con Juventud Asturiana y Cataluña.

EL CAMPEONATO INGLES DE GOLF PARA AFICIONADOS

SANDWICH. Inglaterra. Mayo 6.

Los jugadores de golf americanos que actualmente se hallan de visita aquí empezarán mañana la lucha por el campeonato inglés de golf para aficionados, en un campo de Deal donde con sus mazas de hierro y maderas, se agregarán a casi doscientos de los más escogidos jugadores del Reino Unido.

EMPRESA NAVIERA DE CUBA, S. A.

6 SAN PEDRO, 6. Dirección Telegráfica: "Empranave", Apartado 1641.

TELEFONOS:
A-5315.—Información General.
A-4730.—Dpto. de Tráfico y Fletes.
A-6236.—Contaduría y Pasajes.
A-3966.—Dpto. de Compras y Almacén.

COSTA NORTE

Los vapores "PUERTO TARAFA" "CAYO CRISTO" y "LA FE" saldrán de este puerto todas las semanas, alternativamente, para los de TARAFA, NUEVITAS, MANATI y PUERTO PADRE (Chaparra).

Atracarán al muelle en Puerto Padre.

Vapor "CAYO CRISTO" saldrá de este puerto el viernes 4 de Mayo, directo para el de Puerto Tarafa.

Este buque recibirá carga a flete corrido en combinación con los F. C. del Norte de Cuba (Vía Puerto Tarafa), para las Estaciones siguientes: MORON, EDEN, DELIA, GEORGINA, VIOLETA, VELASCO, CUNAGUA, CAONAO, WOODIN, DONATO, JIQUI, JARONU, LOMBILLO, SOLA, SENADO, LUGAREÑO, CIEGO DE AVILA, SANTO TOMAS, LA REDONDA, CEBALLOS, PIÑA, CAROLINA, SILVEIRA, JUCARO, LA QUINTA, PATRIA, FALLA, JAGUEYAL, CHAMBA, SAN RAFAEL, TABOR, NUMERO UNO, FLORIDA, LAS ALEGRIAS, NUÑEZ, RANCHUELO, AGRAMONTE Y CESPEDES.

Vapor "PUERTO TARAFA" saldrá de este puerto el viernes 4 de Mayo para los de NUEVITAS, MANATI y PUERTO PADRE (Chaparra).

Los vapores "SANTIAGO DE CUBA", "BARACOA", "JULIAN ALONSO" y "GIBARA", saldrán de este puerto todos los viernes, alternativamente para los puertos de la Costa Norte.

Reciben carga en el segundo Espigón de Paula, hasta las 3 p. m. del día de la salida.

Vapor "JULIAN ALONSO" saldrá de este puerto el viernes 4 de mayo, para los de GIBARA, (HOLGUIN), VITA, BANES, NIPE, (Mayarí, Antilla, Preston), SAGUA DE TANAMO (Cayo Mambí), BARACOA, GUANTANAMO, (Boquerón) y SANTIAGO DE CUBA.

COSTA SUR

Salidas de este puerto todos los viernes, para los de CIENFUEGOS, CASILDA, TUNAS DE ZAZA, JUCARO, BARAGUA, SANTA CRUZ DEL SUR, MANOPLA, GUAYABAL, MANZANILLO, CAMPECHUELA, NIQUERO, ENSENADA DE MORA y SANTIAGO DE CUBA.

Reciben carga en el Segundo Espigón de Paula.

Vapor "CIENFUEGOS" saldrá de este puerto el viernes 4 de mayo, para los puertos arriba mencionados.

LINEA DE VUELTA ABAJO

VAPOR "ANTOLIN DEL COLLADO"

Saldrá de este puerto los días 10, 20 y 30 de cada mes, a las 5 p. m. para los de BAHIA HONDA, RIO BLANCO, NIAGARA, BERRACOS, PUERTO ESPERANZA, MALAS AGUAS, SANTA LUCIA, MINAS, (de Matahambre), Río del Medio, Dimas, Arroyos de Mantua y La Fe.

Recibiendo carga hasta las 3 p. m.

LINEA DE CAIBARIEN

VAPOR "CAIBARIEN"

Saldrá todos los sábados de este puerto directo para Caibarién, recibiendo carga a flete corrido para Punta Alegre y Punta San Juan, desde el miércoles hasta las 9 a. m. del día de la salida.

LINEA DE CUBA, HAITI, SANTO DOMINGO Y PUERTO RICO

(Viajes directos a Guantánamo y Santiago de Cuba)

Los vapores "GUANTANAMO" y "HABANA" saldrán de este puerto cada catorce días alternativamente.

Vapor "HABANA" saldrá de este puerto el sábado día 11 de Mayo a las 10 a. m., directo para GUANTANAMO, SANTIAGO DE CUBA, PORT AU PRINCE (Haití), PUERTO PLATA, MONTE CRISTY, SANCHEZ (R. D.), SAN JUAN, MAYAGUEZ Y PONCE (P. R.) De Santiago de Cuba saldrá el viernes 13 a las 8 a. m.

Vapor "GUANTANAMO" saldrá deeste puerto el sábado día 26 de mayo, a las 10 a. m., directo para GUANTANAMO, SANTIAGO DE CUBA, SANTO DOMINGO, SAN PEDRO DE MACORIS, (R. D.) SAN JUAN, MAYAGUEZ, AGUADILLA Y PONCE (P. R. De Santiago de Cuba saldrá el sábado día de junio a las 8 a. m.

LOS RECORDS EN LAS DOS LIGAS MAYORES

CHICAGO, mayo 6.

Ciento nueve jonrones se han dado por 63 jugadores en las dos Ligas Mayores Mayores incluyendo los juegos de hoy.

De este número 39 jugadores de la Liga Nacional han hecho 73 jonrones mientras que la Liga meicana con 24 jugadores logró hacer 36 nada más.

continuación sigue la lista de los jugadores que han dado 3 o más jonrones:

LIGA NACIONAL

Williams, Philadephia, 8.
Blades, St. Louis, 4.
Honrsby, St. Louis, 4.
Hortnett, Chicago, 4.
Kelleher, Chicago, 3.
Miller, Chicago, 3.
Grimm, Pittsburgh, 3.
Sand, Philadelphia, 3.

LIGA AMERICANA

Williams, St. Louis, 7.
Durst, St. Louis, 3.

Campeonato Viboreño

Se cita a los señores Delegados para la junta que se celebrará el miércoles 19 en los salones del Centro de Dependientes, a las ocho y media de la noche.

Manuel MARTINEZ.
Secretario.

LA VICTORIA DE LA ACADEMIA NAVAL DE LOS ESTADOS UNIDOS

NEW YORK, mayo 5.

El potente equipo de la Academia Naval de los Estados Unidos alcanzó una fácil victoria sobre los de Pricenton y Harward en las regatas del Lago Carnegie.

EL DECIMO SEXTO JUEGO DE AJEDREZ ENTRE LASKER Y MARSHALL

EL DECIMO SEXTO JUEGO DE AJEDREZ ENTRE LASKER Y MARSHALL

GREAT NECK, N. Y., mayo 6.

Hoy concluyeron la décima sexta partida de ajedrez del match concertado entre Edward Lasker y Frank J. Marshall por el campeonato de ajedrez de los Estados Unidos.

El juego comenzó anoche, concluyéndose en la 54 jugada, ganando Marshall, el cual mantiene la ventaja de 5 ganados, 4 perdidos y 7 empatados.

LIQUIDACION POLITICA...

Viene de la PRIMERA.

Tercero.—Que el Presidente de los Estados Unidos sea autorizado, y así lo es por la presente, a hacer uso de todas las fuerzas de mar y tierra de los Estados Unidos, llamando al servicio a todas las fuerzas de la milicia de los diversos Estados hasta el punto que sea necesario para ese objeto.

Para llevar esta resolución a efecto, la minoría formada de cuatro Senadores redactó la enmienda siguiente:

"Los firmantes, que son miembros de la Comisión de Asuntos Exteriores del Senado, aprueban cordialmente el Informe hecho sobre las resoluciones respecto de Cuba; pero proponen que debe llevarse a cabo el inmediato reconocimiento de la república de Cuba tal como está organizada en la isla, y como un poder libre e independiente y soberano, en medio de las naciones del mundo."

Esta enmienda debe sustituir el primer párrafo que va copiado diciendo que el Gobierno de los Estados Unidos reconoce la república de Cuba como un Gobierno de la isla, verdadero y legal.

Al presentar esta resolución al Senado se produjo un debate muy vivo que se concretó sobre el reconocimiento del Gobierno insurrecto y que apenas si tocó a la segunda parte de la resolución que era la que iba a tratar de la guerra. La discusión duró hasta el sábado por la noche, y el Senado votó definitivamente, estando ausente solo un miembro de esa alta Cámara, y llenas las tribunas, y en medio de una gran excitación; la enmienda que hemos copiado de la minoría de la Comisión de Asuntos Exteriores, del Senado fué aprobada por una votación de 51 contra 37; estos últimos eran 33 republicanos y 4 demócratas, que constituían la minoría.

La del Senador Teller, del Colorado, diciendo que no tenían intención los Estados Unidos de obtener la soberanía ni el dominio de Cuba, fué aceptada por la Comisión sin llegarse a una votación; todas las demás enmiendas fueron rechazadas y por el voto de 67 contra 21 se aprobaron las proposiciones del Senado que fueron enviadas a la Cámara de Representantes, sin haberse pedido una comisión mixta, y el Senado aplazó su reunión hasta el lunes. Esa enmienda del Senador Teller decía así: "Los Estados Unidos, por la presente, declaran que no tienen el deseo ni la intención de ejercer sobranía, jurisdicción y mando sobre la citada isla de Cuba a no ser para su pacificación, y reitera su determinación de que cuando eso se realice, se dejará el Gobierno de la isla de Cuba, a su pueblo. (Continuará).

Tiburcio CASTAÑEDA.

DEL PROBLEMA...

Ahora bien, sí podremos imitar algo a los ingleses en cuanto a ese protectorado, porque no hay que olvidar que aunque Lord Kitchener era General, obtuvo ese grado combatiendo primero en el Sudán, y luego en la India. El que le sucedió, Lord Reginald Wingate, era un simple Coronel a pesar de ser General en jefe o Sidar, y entonces sí que podemos aplaudir que toda la falange de Generales, Brigadieres y Coroneles que hay en Marruecos, en el protectorado español, pudiesen prestar servicios en otros puntos en la Península con profundas economías en los gastos del protectorado.

De modo que si las condiciones de defensa fuesen iguales, no vacilaríamos en decir que había que imitar a Inglaterra en lo que hizo en Egipto en cuanto a su pacificación; pero no olvidemos tampoco que si bien es cierto que tenían esas pocas fuerzas y un sólo Coronel para mandarlas, el pueblo egipcio estaba muy interesado en las obras de regadío que iniciaron los ingleses en tiempos de Lord Cromer, con la represa de Assuan, porque sabían que cuanto más pronto se terminasen esas obras, el agua del Nilo contenida por la represa invadiría mucha mayor extensión de terreno y dejaría el limo del Nilo, sobre el terreno inundado, y en condiciones inmejorables para sembrar el trigo y el algodón que son las faenas que principalmente han realizado los fellahs.

Por eso pensamos que el Gobierlas relaciones internacionales, al no español habrá oído, como exigen Ministro de Hacienda del Jalifa; pero que habrá decidido también no seguir indicaciones, por no ser afines las condiciones del Egipto y del protectorado español en Marruecos.

A. Pérez Hurtado de Mendoza.
Coronel.

El DIARIO DE LA MARINA lo encuentra usted en cualquier población de la República

DE SAN CRISTOBAL

Regreso.

Después de larga ausencia, se encuentra de nuevo entre nosotros, la interesante y bella señorita "Fina" Cueto, hija del acaudalado comerciante de esta localidad, don José Cueto.

Con verdadero gusto así lo consignamos.

Mejorada.

Lo está ya, completamente, la distinguida señora, Clara Cruz de Plasencia, que durante algunos días guardó cama.

Mucho nos alegra poder dar a conocer esa mejoría.

Petición.

Los conocidos comerciantes de esta localidad, don Antonio Ruiz Torres y Fermín Fernández, solicitaron para el joven Santana González, antiguo y diligente empleado del establecimiento del señor Ruiz, la mano de la bella señorita María Luisa Llera Sánchez, perteneciente a una distinguida familia de ésta.

Felicitamos a ambos enamorados.

Nuevamente actuando.

Después de alguna ausencia, por motivos de una comisión electoral, se ha hecho cargo nuevamente del Juzgado de Instrucción de este Partido el recto Juez, doctor Coya Jiménez.

Mucho nos alegramos.

Otro que se hace cargo.

El Juez Municipal en propiedad, doctor Enrique Rubio, se ha hecho también cargo, en el día de hoy, del Juzgado de ésta.

También nos agrada esta nueva.

Corresponsal.

DIRECTORIO PROFESIONAL

ABOGADOS Y NOTARIOS

JOSE I. RIVERO
y
GONZALO G. PUMARIEGA
Abogados
Aguiar, 116. Teléfono A-9280.
Habana.

ESTUDIO DEL DR. MARIANO ARAMBURO MACHADO
ABOGADOS:
FRANCISCO ICHASO
JOSE R. GARCIA PEDROSA
FELIX GRANADOS
Obispo núm. 58, esquina a Compostela.
Teléfono A-7957
De 9 a 12 y 2 a 5

Ledo. Ramón Fernández Llano
ABOGADO Y NOTARIO
Habana, 57. Teléfono A-8316.

WOLTER, FREYRE Y GOMEZ ANAYA
ABOGADOS
Notaría Pública
Teléfonos A-0651 M-5679.—Cable y Teleg. "Wolfrego".. O'Reilly, núm. 114 altos.

MANUEL GIMENEZ LANIER
FERNANDO ORTIZ
OSCAR BARCELO
ABOGADOS
JUAN RODRIGUEZ RAMIREZ
ABOGADO Y NOTARIO
San Ignacio, 40, altos, entre Obispo y Obrapía. Teléfono A-8701.

DR. EVARISTO LAMAR
Abogado y Notario Público
Herencias, asuntos hipotecarios, divorcios, administración de bienes y capitales. Manzana de Gómez, 343. Teléfono A-4982.
14777 14 my

MARCAS Y PATENTES
DR. CARLOS GARATE BRU
Abogado
Cuba, 19. Teléfono A-2484.

PELAYO GARCIA Y SANTIAGO
NOTARIO PUBLICO
GARCIA, FERRARA Y DIVIÑO
Abogados. Aguiar, 71, 5o. piso. Teléfono A-2432. De 9 a 12 a. m. y de 2 a 5 p. m.

DR. ANTONIO B. AINCIART
DR. ENRIQUE RUBI
ABOGADOS

RAFAEL VIGON
PROCURADOR
Divorcios rápidos, pensiones, deshaucios y toda clase de reclamaciones. Chacón, 23. Teléfono A-5692.
C2688 Ind 7 Ab.

DR. RICARDO ILLA Y VILARO
ABOGADO
Cuba, 54. Teléfono M-5443.
C4984 30 d 29 jn

Doctores en Medicina y Cirugía

DR. FELIZ PAGES
CIRUJANO DE LA QUINTA DE DEPENDIENTES
Cirugía General
Consultas: lunes, miércoles y viernes, de 2 a 4, en su domicilio, D, entre 21 y 23. Teléfono F-4433.

DR. J. B. RUIZ
De los hospitales de Filadelfia, New York y Mercedes. Especialista en vías urinarias, venéreo y sífilis. Examen visual de la uretra, vejiga y cateterismo de los uréteres. Examen del riñón por los Rayos X. Inyecciones de 606 y 914. Reina, 103. Consultas de 12 a 2.
30d-1o.

DR. EUGENIO ALBO CABRERA
Medicina interna. Especialidad afecciones del pecho agudas y crónicas. Casos incipientes y avanzados de Tuberculosis Pulmonar. Ha trasladado su domicilio y consultas a Campanario, 45. Teléfono M-1660.

DR. J. VELEZ
MARIEL
Consultas de 1 a 3. Telf. Larga distancia. (Consulta. $10.00)

PROFESIONALES

Dr. J. A. Hernández Ibáñez
ESPECIALISTA DE VIAS URINARIAS DE LA ASOCIACION DE DEPENDIENTES
APLICACIONES DE NEOSALVARSAN
Vías urinarias, Enfermedades venéreas, Cistoscopía y Cateterismo de los uréteres. Consultas de 3 a 6. Amistad, 15, altos. Teléfono A-5460. Domicilio: C. del Monte, 374. Teléfono A-8545.
Ind 30 my

DR. J. A. TABOADELA
Medicina interna en general; con especialidad enfermedades de las vías digestivas; (estómago, intestinas, hígado y páncreas); y trastornos en la nutrición. Diabetes, Obesidad, Enflaquecimiento, etc. Consultas, de 2 a 4. Campanario, 81.
17372 3 Jn.

DR. F. H. BUSQUET
Consultas y tratamientos de Vías Urinarias y Electricidad Médico. Rayos X, alta frecuencia y corrientes. Manrique, 56. De 12 a 4. Teléfono A-4474.

DR. CELIO R. LENDIAN
Consultas todos los días hábiles de 3 a 4 p. m. Medicina interna, especialmente del corazón y de los pulmones. Partos y enfermedades de niños. Campanario, 68, altos. Teléfono M-2671.

DR. C. E. FINLAY
Profesor de Optomología de la Universidad de la Habana. Aguacate, 27, altos. Teléfonos A-4611, F-1178. Consultas de 11 a 12 y de 2 a 4, ó por convenio breve.

DR. JOSE ALFONSO
Especialista del Sanatorio Covadonga, del Centro Asturiano. Médico del Hospital Calixto García. Enfermedades de los ojos, nariz, garganta y oídos. Consultas, de 1 a 4. Monte, 386. Teléfono M-2330.

POLICLINICA
Corrales, 120
Gratis a los pobres
Dr. J. Frayde, Profesor de la Escuela Normal, Ex-Médico de la Clínica Núñez Bustamante. Especialistas en enfermedades de señoras y niños, venéreas, piel y sífilis, partos y cirugía general. Inyecciones intravenosas para el asma, sífilis y reumatismo. Análisis de esputos y orina. Examen de sangre para la sífilis (Reacción de Gate), $4. Rayos X. Tratamiento moderno de las quemaduras. Teléfono M-2157. Consultas diarias, de 1 a 6.

DR. PEDRO MONTALVO
Medicina interna. Especialmente enfermedades del pecho. Consultas de 12 a 2. Concordia, 113. Teléfono M-1415.
14228 13 My.

Dr. BENITO VIETA
ENFERMEDADES DE LAS ENCIAS Y DE LOS DIENTES
Puentes, coronas, dentaduras postizas etc. Perfección y garantía. Horas fijas. Teléfono M-1545. Monte, hoy Máximo Gómez 394, esquina a San Joaquín.
16259 25 My.

DR. F. R. TIANT
Enfermedades de la piel, sífilis y venéreo. Consultas de 3 a 6. Consulado 90, altos. Teléfono M-3657.
15199 17 m.

Dr. MIGUEL VIETA
HOMEOPATA
Debilidad sexual, estómago e intestinos. Carlos III, 209. De 2 a 4.
C2908 Ind 3 ab

Dr. Jacinto Menéndez Medina
MEDICO CIRUJANO
Consultas de 1 a 3 p. m. Teléfono A-7418. Industria, 37.
C3261 Ind-23 ab

DR. REGUEYRA
Tratamiento curativo del artritismo, piel (eczema, barros, etc.), reumatismo, diabetes, dispepsias, hipercloríhidria, enterocolitis, jaquecas, neuralgias, neurastenia, histerismo parálisis y demás enfermedades nerviosas. Consultas: de 3 a 5. Escobar 105, antiguo. No hace visitas a domicilio.

SUAREZ, 32, POLICLINICA
De medicina y Cirugía en general Especialistas para cada enfermedad.
GRATIS PARA LOS POBRES
Consultas de 1 a 5 de la tarde y de 7 a 5 de la noche. Consultas especiales 2 pesos. Reconocimientos 3 pesos. Enfermedades de señoras y niños. Garganta. Nariz y Oídos. (OJOS). Enfermedades nerviosas. Estómago, Corazón y Pulmones. Vías urinarias. Enfermedades de la piel. Blenorragia y Sífilis. Inyecciones Intravenosas para el Asma. Reumatismo y Tuberculosis. Obesidad. Partos. Hemorroides. Diabetes y enfermedades mentales etc. etc. Análisis en general. Rayos X. Masajes y Corrientes eléctricas. Los tratamientos sus pagos a plazos. Teléfono M-6233.

DR. J. LYON
De la Facultad de París, Especialista en la curación radical de las hemorroides, sin operación. Consultas: de 1 a 3 p. m., diarias. Correa, esquina a San Indalecio.

Dr. FRANCISCO J. DE VELASCO
Enfermedades del Corazón, Pulmones, Nerviosas, Piel y enfermedades secretas. Consultas: De 12 a 2, los días laborables. Salud, núm. 84. Tel. A-5418.

Dr. PEDRO A. BOSCH
Medicina y Cirugía. Con preferencia, partos, enfermedades de niños, del pecho y sangre. Consultas de 2 a 4. Jesús María, 114, altos. Teléfono A-6488.

Dr. ANTONIO RIVA
Corazón y Pulmones y Enfermedades del pecho exclusivamente. Consultas: de 8 a 10 a. m. Bernaza, 32, bajos.

DR. GABRIEL M. LANDA
Nariz, garganta y oídos. Consultas de 2 a 3 p. m. Monte, 230. Gabinete del Dr. Cantero. Tels.: F-2236 y M-7285.

DR. ABRAHAM PEREZ MIRO
(Enfermedades de la Piel y Señoras.) Se ha trasladado a Virtudes, 143 y medio, altos. Consultas: de 3 a 5. Teléfono A-9203.

DR. ENRIQUE CASTELLS
Especialista del Hospital SAINT LOUIS de París.
Enfermedades de la PIEL, SIFILIS y VENEREO.

TRATAMIENTO IDEAL DE LA AVARIOSIS, POR EL SUERO ANTISIFILITICO DEL DR. QUERY
26 inyecciones, absolutamente inofensivas, curan la infección sifilítica, en cualquiera de sus períodos, aun en los casos de neuritis óptica, ataxia y parálisis general. Es un tratamiento radical, y científico.
Consultas ($5), de 11 a 12 a. m. y de 2 a 5 p. m.
Virtudes 70, bajos. Teléfono A-8225

DR. JUSTO VERDUGO
Médico de la Facultad de París. Estómago e intestinos. Enfermedades de la nutrición (Atrepsia). Consultas de 8 a 10 a. m. y de 1 a 3 p. m. Y a horas convencionales. Refugio, 1-B, bajos. Teléfono A-8385.

DR. EMILIO ROMERO
Médico Cirujano. Cirugía General. Enfermedades de señoras y niños. Consulado, 80, altos. Teléfono M-4417. Habana.
C41 1zd.-3 e

PROFESIONALES

DR. JOSE LUIS FERRER
CIRUJANO
y médico de visita de la Asociación de Dependientes. Afecciones venéreas. Vías urinarias y Enfermedades de señoras. Martes, Jueves y Sábados, de 3 a 5. Obrapía, 51, altos. Teléfono A-4364.

DR. N. GOMEZ DE ROSAS
Cirugía y partos. Tumores abdominales (estómago, hígado, riñón, etc.) enfermedades de señoras. Inyecciones en serie del 914 para la sífilis. De 2 a 4.

DR. GONZALO PEDROSO
Cirujano del hospital Municipal Freyre de Andrade. Especialista en vías urinarias y enfermedades venéreas. Cistoscopia y cateterismo de los uréteres. Inyecciones de Neosalvarsán. Consultas de 10 a 12 a. m. y de 3 a 5 p. m. en la calle de Cuba número 69.

DR. JOSE VARELA ZEQUEIRA
Catedrático de Anatomía de la Escuela de Medicina. Director y Cirujano de la Casa de Salud del Centro Gallego. Ha trasladado su gabinete a Gervasio, 126, altos entre San Rafael y San José. Consultas de 2 a 4. Teléfono A-4410.

DR. J. DIAGO
Afecciones de las vías urinarias. Enfermedades de las señoras. Aguila, 72. De 2 a 4.

DR. HORACIO FERRER
Especialista en enfermedades de los ojos, garganta, nariz y oídos
Consultas: de 2 á 4: $5.00
Por las mañanas, a horas previamente concedidas $10.00.
NEPTUNO 32 (ALTOS).
C 2448 30d-1o.

DOCTOR ANTONIO CHICOY
Médico del Sanatorio "Covadonga" y del Hospital de Dementes de Cuba. Especialista en enfermedades del Sistema Nervioso y Mentales. Consultas diarias de 1 a 3, excepto los Sábados. Escobar No. 166. Teléfono M-7237.
13933 9 m.

DR. LAGE
Medicina general. Especialidad estómago. Debilidad sexual. Afecciones de señoras, de la sangre y venéreas. De 2 a 4 y a horas especiales. Teléfono A-3751. Monte, 126, entrada por Angeles.
C9676 Ind-28 d

Dra. MARIA GOVIN DE PEREZ
Médica-Cirujana de la Facultad de la Habana y Escuela Práctica de París. Especialista en enfermedades de señoras y partos. Horas de consulta de 9 a 11 a. m. y de 1 a 3 p. m. Refugio, 29, bajos, entre Industria y Consulado. Teléfono M-3422.

DR. SANTIAGO DE LA HUERTA
Medicina interna. Señoras y niños. Reginenes alimenticios. Gordura. Delgadez. Diabetes. Artritismo. Aparato digestivo. Sangre y orina. Neurosis. Infanta 32, entre San Rafael y San José Consultas de 11 a 3; especiales, a horas fijas. Teléfono M-4714.
13530 6 My.

DR. A. G. CASARIEGO
Catedrático de la Universidad; médico de visita, especialista de la "Covadonga". Vías urinarias, enfermedades de señoras y de la sangre. Consultas: de 2 a 6. Neptuno, 125.
C3051 Ind 13 ab

DR. BIENVENIDO GIROUD
Medicina interna. Sistema nervioso. Operaciones de urgencia. Electricidad médica. Radium de la mayor pureza conocida, con certificado del Bureau of Standarde de Washington para el tratamiento del Cancer. Tumores malignos y Dermatosis. Consultas de 2 a 4. Campanario 129. Teléfono A-7580.
14528 12 m.

DR. E. PERDOMO
Consultas de 1 a 4. Especialista en vías urinarias, estrechez de la orina, venéreo, hidrocele sífilis; su tratamiento por inyecciones, sin dolor. Jesús María, 83. Teléfono A-1760.

Dr. ENRIQUE FERNANDEZ SOTO
Oídos, Nariz y Garganta. Consultas: Lunes, Martes y Jueves; de 1 a 2. Lagunas, 46, esquina a Perseverancia. No hace visitas. Teléfono A-4465.

DR. ADOLFO REYES
Especialista en las enfermedades del estómgo e intestinos.
Consulta: de 8 a 10 a. m. de 1 a 3 p. m. y a horas convencionales. Lamparilla, 74. Teléfono M-4252.
15639 20 My.

Dr. GONZALO AROSTEGUI
Médico de la Casa de Beneficencia y Maternidad. Especialista en las enfermedades de los niños. Médicas y Quirúrgicas. Consultas: De 12 a 2. Línea, entre F y G Vedado. Tel. F-4233.

DR. EMILIO ALFONSO
Médico de niños. Consultas de 12 a 2, exciuyendo jueves y domingos. Cerro, 519. Teléfono A-3715.
13051 2 Jl.

Dr. José A. Presno y Bastiony
Catedrático de Operaciones de la Facultad de Medicina. Consultas de 2 a 5 los martes, jueves y sábados. Amistad, 84, teléfono A-4544.

CIRUJANOS DENTISTAS

DR. CARLOS V. BEATO
CIRUJANO-DENTISTA
Afecciones de la boca en general. Egido, número 31.
13053 31 Jl

DR. ERNESTO ROMAGOSA
Cirujano Dentista. De las Universidades Pensylvania y Habana. Horas fijas para cada cliente. Consultas: de 9 a 1 y media. Consulado, 9, bajos. Teléfono A-6792.

Dr. Augusto Renté y G. de Vales
CIRUJANO DENTISTA
DECANO DEL CUERPO FACULTATIVO DE "LA BENEFICA"
Jefe de los Servicios Odontológicos del Centro Gallego. Profesor de la Universidad. Consultas de 8 a 11 a. m.
Para los señores socios del Centro Gallego, de 3 a 5 p. m. días hábiles.
Habana, 65, bajos.

DR. B. MARICHAL
CIRUJANO DENTISTA
De la Universidad de Colombia. Facultad de Costa-Rica y Universidad de la Habana. Operaciones sin dolor, métodos modernos. Consultas de 8 de la mañana a las dos de la tarde, horas especiales a quien las solicite. Amistad, 70, esquina a San Miguel.
17542 5 Jn.

DR. PEDRO R. GARRIDO
CIRUJANO-DENTISTA
Por las Universidades de Madrid y Habana, Especialidad: enfermedades de la boca que tengan por causa afecciones de las encías y dientes. Extracciones sin dolor. Precios módicos. Consultas, de 8 a 11 y de 12 a 7 p. m. Monte, número 149, altos, entre Angeles e Indio.
13515 13 My.

DR. ARTURO E. RUIZ
CIRUJANO DENTISTA
Especialidad en extracciones. Anestesia local y general. Consultas, de 9 a 11 y de 2 a 4. Reina, 53, bajos.

DR. ARMANDO CRUCET
Cirugía Dental y Oral. Sinocitis Crónica del maxilar. Piorrea Alveolar. Anestesia por el gas. Hora fija al paciente. Malecón 25 entre Industria y Crespo. Teléfono A-4021.

DR. GUERRERO DELANGEL
DENTISTA MEXICANO
Técnico especial para extracciones. Facilidades en el pago. Horas de consulta, de 8 a. m. a 8 p. m. A los empleados del comercio, hras especiales por lanoche. Trocadero, 68-B, frente al café "El día. Teléfono M-6395.

PROFESIONALES

Dr. Arturo Mcos. Beaujardin
CIRUJANO DENTISTA
Ha trasladado su gabinete de consultas, de Castillo, 30, a Chacón, 13; entre Habana y Aguiar. Consultas, de 1 a 2 a. m. y de 7 a 9 p. m.

DR. JAMES WARNER
DENTISTA AMERICANO
Consultas, 8 a 12 y de 1 a 6. O'Reilly, 69, por Villegas. Teléfono A-6730.
C43 Ind.-3 e

OCULISTAS

Dr. FRANCISCO M. FERNANDEZ
OCULISTA
Jefe de la Clínica del doctor Santos Fernández y oculista del Centro Gallego. Consultas: de 9 a 12 . Prado, 105.

DR. HORACIO FERRER
Especialista en enfermedades de los ojos, garganta, nariz y oído. Consultas de 2 a 4, 5 pesos por las mañanas, a horas previamente concedidas 15 pesos. Neptuno, 32, altos.
... 31d-1o. M.

A. C. PORTOCARRERO
Oculista, Garganta, nariz y oídos, consultas de 12 a 4, para pobres de 12 a 2 $2.00 al mes. San Nicolás, 52. Teléfono A-8627.

GIROS DE LETRAS

J. BALCELLS Y Co.
S. en C.
San Ignacio, Núm. 33
Hacen pagos por el cable y giran letras a corta y larga vista sobre New York, Londres, París y sobre todas las capitales y pueblos de España e Islas Baleares y Canarias. Agentes de la Compañía de Seguros contra incendios "Royal".

N. GELATS Y COMPAÑIA
108, Aguiar, 108, esquina a Amargura. Hacen pagos por el cable; facilitan cartas de crédito y giran letras a corta y larga vista. Hacen pagos por cable, giran letras a corta y larga sobre todas las capitales y ciudades importantes de los Estados Unidos, México y Europa, así como sobre todos los pueblos de España. Dan cartas de crédito sobre New York, Filadelfia, New Orleans, San Francisco, Londres, París, Hamburgo, Madrid y Barcelona.

CAJAS RESERVADAS
Las tenemos en nuestra bóveda construída con todos los adelantos modernos y las alquilamos para guardar valores de todas clases bajo la propia custodia de los interesados. En esta oficina daremos todos los detalles que se deseen.
N. GELATS Y COMP.
BANQUEROS

ZALDO Y COMPAÑIA
Cuba, Nos. 76 y 78
Hacen pagos por cable, giran letras a corta y larga vista y dan cartas de crédito sobre Londres, París, Madrid, Barcelona, New York, New Orleans, Filadelfia y demás capitales y ciudades de los Estados Unidos. México y Europa, así como sobre todos los pueblos de España y sus pertenencias. Se reciben depósitos en cuenta corriente.

VAPORES DE TRAVESIA

A NUEVA YORK
Precios Especiales de Ida y Regreso
$130

Los precios incluyen comida y camarote. Boletines validos por seis meses. Salen todos los Martes y los Sabados
DE HABANA A NUEVA YORK
En 65 Horas
Por los galgos de la Ward Line
Tambien salidas todos los Lunes de Habana a Progreso, Vera Cruz y Tampico
WARD LINE
N.Y. & Cuba Mail S.S. Co.
DEPARTAMENTO DE PASAJES
1a. Clase, Telefono A-6154
Paseo de Marti 118.
2a y 3a. Clase, Telefono A-6113
Egido esq. a Paula
Agencia General
Oficios 24 y 26, Telefono M-7916
WM. HARRY SMITH
Vice-Pres. y Agente General
C 881 ind. 10 E.

VAPORES CORREOS DE LA MALA REAL INGLESA
The Pacific Steam Navigation Co.
The Royal Mail Stean Packet Co.
PROXIMAS SALIDAS
Para VIGO, CORUÑA, SANTANDER, LA PALLICE y LIVERPOOL
Vapor "OROPESA", el 7 de Mayo.
Vapor "ORITA", el 19 de Mayo.
Vapor "ORTEGA", el 11 de Junio.
Vapor "OROYA", el 27 de Junio.
Vapor "ORIANA", el 25 de Julio.
Para COLON, puertos de PERU y de CHILE, y por el Ferrocarril Trasandino a Buenos Aires
Vapor "ESSEQUIBO", el 2 de Mayo.
Vapor "OROYA", el 13 de Mayo.
Vapor "EBRO", el 30 de Mayo.
Vapor "ORIANA", el 10 de Junio.
Vapor "ESSEQUIBO', el 27 de Junio.
Precios económicos para pasajes de cámara en estos modernísimos y rápidos trasatlánticos y excelentes comodidades para el acomodo de pasajeros de tercera clase.
Servicios combinados a puertos de Colombia, Ecuador, Costa Rica, Nicaragua, Honduras, Salvador y Guatemala.
Para informes, Dussaq y Cía. Oficios, 20. Teléfonos A-6540, A-7218, A-7219.
De usted atentamente
C3122 Ind. 27 Ab.

VAPORES CORREOS DE LA COMPAÑIA TRASATLANTICA ESPAÑOLA
(antes A. LOPEZ y Ca.)
(Provistos de la Telegrafía sin hilos)
Para todos los informes relacionados con esta Compañía, dirigirse a su consignatario.

AVISO
a los señores pasajeros, tanto españoles como extranjeros, que esta Compañía no despachará ningún pasaje para España, sin antes presentar sus pasaportes expedidos o visados por el señor Cónsul de España.
Habana, 2 de abril de 1917.
MANUEL OTADUY
San Ignacio, 72, altos Telf. A-7900

El vapor
ALFONSO XII
Capitán: E. FANO
saldrá para
CORUÑA,
GIJON Y
SANTANDER
el
DIA 19 DE MAYO
a las cuatro de la tarde, llevando la correspondencia pública, que sólo se admite en la Administración de Correos.

Admite pasajeros y carga general, incluso tabaco para dichos puertos.

Despacho de billetes: De 8 a 11 de la mañana y de 1 a 4 de la tarde.
Todo pasajero deberá estar a bordo DOS HORAS antes de la marcada en el billete.

Los pasajeros deberán escribir sobre todos los bultos de su equipaje, su nombre y puerto de destino, con todas sus letras y con la mayor claridad.
Su Consignatario.
M. OTADUY
San Ignacio, 72, altos. Telf. A-7900

CUNARD LINE
HABANA PARIS LONDRES
VIA NEW YORK EN
9 DIAS
Conectando con los Vapores:
"AQUITANIA" "BERENGARIA" Y "MAURITANIA"
Para informes y reservaciones dirigirse a
MANN LITTLE Co. DE CUBA Ltd.
Lamparilla 1 (altos), Habana. Teléfonos: A-3549 y A-740.

HOLLAND AMERICA LINE
(LINEA HOLANDESA AMERICANA)
LA PREFERIDA DEL INMIGRANTE
El lujoso trasatlántico Holandés de 23,700 toneladas y doble hélice
"RYNDAM"
que efectuará su viaje inaugural el 20 DE MAYO para los puertos de VIGO, LA CORUÑA, SANTANDER, PLYMOUTH, BOULOGNE SUR-MER y ROTTERDAM.
PROXIMAS SALIDAS
Para VIGO, CORUÑA, SANTANDER y ROTTERDAM:
Vapor correo Holandés "SPAARNDAM" ... 12 de Mayo
" " " "RYNDAM" ... 20 de Mayo
" " " "MAASDAM" ... 29 de Mayo
" " " "EDAM" ... 23 de Junio
" " " "LEERDAM" ... 14 de Julio
" " " "SPAARNDAM" ... 4 de Agosto
PARA ISLAS CANARIAS:
Vapor Correo Holandés "MAASDAM" ... 23 de Mayo
PARA VERACRUZ Y TAMPICO:
Vapor Correo Holandés "RYNDAM" ... 12 de Mayo
" " " "MAASDAM" ... 6 de Mayo
" " " "EDAM" ... 27 de Mayo
" " " "LEERDAM" ... 15 de Junio
" " " "SPAARNDAM" ... 8 de Julio
Admiten pasajeros de PRIMERA CLASE, de SEGUNDA, SEGUNDA ECONOMICA y de TERCERA ORDINARIA, reuniendo todos ellos comodidades especiales para los pasajeros de tercera clase.
Amplias cubiertas con camarotes numerados para 2, 4 y 6 personas. Comedor con asientos individuales.
EXCELENTE COMIDA A LA ESPAÑOLA
Para más informes dirigirse a:
R. DUSSAQ S. en C.
Oficios, No. 22. Teléfonos M-5640 y A-5639. Apartado 1617.

COMPAGNIE GENERALE TRANSATLANTIQUE
Vapores Correos Franceses
Bajo contrato postal con el Gobierno Francés
El hermoso Trasatlántico Francés "CUBA", de nueva construcción, efectuará su primer viaje de inauguración en el mes de Mayo próximo.
Este modernísimo vapor correo tiene todos sus camarotes exteriores. No los hay interiores.
PROXIMAS SALIDAS
Para VERACRUZ:
Vapor correo frances "ESPAGNE, el 4 de Mayo.
" " " "CUBA", el 19 de Mayo.
" " " "FLANDRE" el 4 de Junio.
" " " "CUBA", el 4 de Julio.
" " " "ESPAGNE, el 4 de Agosto.
LOS VAPORES DE ESTA COMPAÑIA, HACEN ESCALA en los puertos siguientes:
Vigo, Coruña, Gijón, Santander, Saint Nazaire y Havre.
Para CORUÑA, SANTANDER y SAINT NAZAIRE.
Vapor correo francés
" " " "ESPAGNE", el 15 de Mayo.
" " " "CUBA", el 30 de Mayo.
" " " "FLANDRE", el 15 de Junio.
VIAJE EXTRAORDINARIO
del trasatlántico francés "ESPAGNE" que vendrá únicamente a la Habana y saldrá de este puerto el 30 de Junio para España y Francia.
Vapor correo francés
" " " "CUBA" saldrá el 15 de julio.
" " " "ESPAGNE" saldrá el 15 de agosto
Para VIGO, GIJON y el HAVRE.
Vapor correo francés
" " " "NIAGARA", saldrá el 14 de Junio
" " " "DE LA SALLE", el 12 de Julio.
Para Santa Cruz de la Palma, Santa Cruz de Tenerife, Las Palmas de Gran Canaria y El Havre.
Saldrá el 20 de mayo el vapor francés "MISSOURI"
IMPORTANTE
Los señores pasajeros de TERCERA CLASE ORDINARIA, tienen comedor con asientos individuales y son servidos en la mesa. Camarotes para 1, 2, 3 y 4 personas numerados, salón de fumar y amplias cubiertas, paseos, camareros y cocineros españoles.
El vapor francés
"MARTINIQUE"
saldrá de Santiago de Cuba sobre el 8 de Mayo, para puertos de Haití, Santo Domingo, Puerto Rico, Coruña y Havre.
LINEA DE NEW YORK AL HAVRE, PLYMOUTH Y BURDEOS
París, 45,000 toneladas y 4 hélices; France, 35,000 toneladas y 4 hélices; La Savoie, La Lorraine, Rochambeau, Lafayette, Leopoldina, etc.
Para más informes, dirigirse a:
ERNEST GAYE
Oficios, No. 90. Apartado 1090. Teléfono A-1476.
HABANA

HAMBURGUESA-AMERICANA

(Hamburg-Amerika Linie)
VAPORES CORREOS ALEMANES A CORUÑA, SANTANDER Y HAMBURGO
Vapor TOLEDO, fijamente el 5 de Mayo.
Vapor HOLSATIA, fijamente el 12 de junio
Vapor TOLEDO, fijamente el 14 de Julio
Vapor HOLSATIA, fijamente el 25 de Agosto
SALIDAS PARA MEXICO
Vapor "HOLSATIA", Mayo 22.
Vapor TOLEDO, Junio 24.
Magníficos vapores de gran tonelaje, de NEW YORK a EUROPA
Para más informes dirigirse a:
HEILBUT & CLASING
altos. Teléfono A-4878

LINEA PINILLOS

El hermoso trasatlántico español
"CADIZ"
de 10.500 toneladas. Capitán: Olasta.
Saldrá FIJAMENTE el día
8 DE MAYO
admitiendo carga y pasajeros, para: SANTA CRUZ DE LA PALMA, SANTA CRUZ DE TENERIFE LAS PALMAS DE GRAN CANARIA CADIZ Y BARCELONA.
Precio del pasaje en tercera clase para Canarias, $60.00.
Id. id. id p.ara los demás puertos, $76.80, (incluídos los impuestos).
Para más informes, dirigirse a sus Agentes Generales,
SANTAMARIA Y CIA. S. EN C.
San Ignacio, 18. Teléfono A-3082.
Habana

El hermoso trasatlántico español
INFANTA ISABEL
de 16,500 toneladas. Capitán GARDOQUI, saldrá de este puerto fijamente el día 12 de Mayo, admitiendo carga y pasajeros para
VIGO, CORUÑA,
GIJON, SANTANDER,
CADIZ Y BARCELONA
Precio del pasaje en tercera clase, $78.80, incluídos los impuestos.
Para más informes, dirigirse a sus Agentes Generales:
SANTAMARIA Y CIA., S. en C.
San Ignacio, 18. Telf. A-3082.
HABANA

SERMONES

que se predicarán en la S. I. Catedral de la Habana, durante el primer semestre de 1923.
Mayo 10. La Ascensión del Señor, M. I. Sr. Penitenciario.
Mayo 19. Víspera de la V. de la Caridad. M. I. Sr. Lectoral.
Mayo 20. Domingo de Pentecostés. M. I Sr. Magistral.
Mayo 27. Domingo de Trinidad. M. I. Sr. Arcediano.
Mayo 31. Smum. Corpus Christi. M. I. Sr. Magistral.
Junio 3. Jubileo Circular. M. I. Sr. Arcediano.
Junio 17. Dominica tercera. M. I. Sr. Lectoral.
Habana, Diciembre 31 de 1922

AVISOS RELIGIOSOS

IGLESIA DE SAN FRANCISCO
MARTES OCTAVO DE S. ANTONIO.
Día 8 a las 7 1/2 misa de Comunión General y el ejercicio del martes correspondiente. A las nueve misa solemne a intención de Carmen Aragón de Lluriá con acompañamiento de orquesta y sermón.
17516 8 my.

PARROQUIA DEL ANGEL
FLORES DE MAYO
Todos los días del mes de Mayo a las 7 1/2 de la noche se hará el Mes de María con el rezo del santo rosario, ofrecimiento de flores y cánticos por un escogido coro. Los días festivos habrá sermón.
17007 8 m

OFICIAL

Apartado 729. San Ignacio número 54.
SECRETARIA DE OBRAS PUBLICAS.—JEFATURA DEL DISTRITO DE LA HABANA.—Cerro, 440-B.—Habana, 23 de Abril de 1923.—Hasta las 10 a. m. (Meridiano de la Habana) del día 9 de Mayo de 1923, se recibirá en esta Oficina, Cerro 440-B y en el Negociado de Caminos y Puentes de la Secretaría de Obras Públicas, Chacón y Cuba, altos, proposiciones para el suministro de 150,000 litros de Tarvia "B" y en el regado de la misma, a razón de dos litros por metro cuadrado, en la carretera de Habana a Pinar del Río, entre los kilómetros 14 y 34, inclusives. Las proposiciones serán abiertas y leídas pública y simultáneamente en esta Oficina y en el Negociado de Caminos y Puentes, se facilitarán al que lo solicite, los pliegos de condiciones, modelos en blanco y cuantos informes fueran necesarios. Alejandro Barrientos, INGENIERO JEFE EN COMISION.
C3129 5d-28 Ab. 2d-7 My.

REPUBLICA DE CUBA.—SECRETARIA DE OBRAS PUBLICAS.—JEFATURA DEL DISTRITO DE SANTA CLARA.—Santa Clara, 3 de Mayo de 1923. Hasta las diez de la mañana, hora oficial de la Habana, del día doce de Mayo de mil novecientos veintitrés, se recibirán en esta Oficina, Gloria 9, Santa Clara, y en la Dirección General de Obras Públicas, Habana, proposiciones en pliegos cerrados para el suministro del material necesario para la reparación y pintura de la estructura metálica y substitución de madera del puente "José M. Gómez", en la carretera de Cienfuegos a Rodas, y entonces serán abiertas y leídas públicamente. En ambas oficinas se facilitará al que lo solicite pliego de condiciones y cuantos informes fueren necesarios.—Manuel E. Pérez.—Ingeniero Jefe.
3410 4 d 4 2 d 10 m

AVISO

BANCO ESPAÑOL DE LA ISLA DE CUBA.

Departamento de Plumas de Agua

PRIMER TRIMESTRE DE 1923

Se hace saber a los concesionarios de plumas de agua que pueden acudir a satisfacer, sin recargo alguno, las cuotas correspondientes al expresado Trimestre, así como metros contadores del anterior, altas, aumentos o rebajas de canon que no han podido ponerse al cobro hasta ahora, a las Cajas de este Banco, sito en la calle de Aguiar, números 81 y 83, entresuelos, taquillas números 1 y 2 de las calles comprendidas de la A a la LL y de la M a la Z respectivamente todos los días hábiles DESDE EL DIA 1o. AL 30 DE MAYO PROXIMO, durante las horas de 8 a 11 de la mañana y de 1 a 3 de la tarde, a excepción de los sábados que será de 8 a 11-1|2 a. m. advirtiéndoles que el día 31 de Mayo de 1923 quedarán incursos los morosos en el recargo del diez por ciento.

Así como deben presentar a los recaudadores el último recibo satisfecho cuando se trate de casas no numeradas.

Habana, 26 de Abril de 1923.

Publíquese: (f) **J. M. DE LA CUESTA, Alcalde Municipal.—(f) ISIDRO OLIVARES, Presidente de la Junta Liquidadora del Banco Español de la Isla de Cuba.**

C3402 5d-4

ALQUILERES

CASAS Y PISOS

HABANA

GERVASIO, 180

Se alquila el alto, sala, saleta, comedor, seis habitaciones, baño moderno, cocina, dos habitaciones de criados y servicios. Precio: $130 y fiador. Informan F-2134.

CARLOS III, 16-B

Se alquila el bajo, sala, comedor, 3 habitaciones, baño moderno intercalado, cocina y servicios de criados. Precio $95 y fiador. Informan F-2134.

VIRTUDES, 144-B

Próximos a desocuparse, se alquila el alto, sala, recibidor, seis habitaciones, con lavabos de agua corriente, comedor, pantry, cocina, baño moderno, cuartos de criados, servicios. Precio $180 y fiador. Informan F-2134. Pueden verse de 2 a 6.

May. 3

ALQUILERES DE CASAS

Se vende o se alquila un bonito chalet situado en el Vedado en la Calle Dos entre 21 y 23, de dos plantas, con las siguientes comodidades: en la planta baja, recibidor, sala, living-room, comedor, dos portales, escalera de mármol y otra de servicios, pantry, cocina, servicios y cuarto de criados y garage de dos plantas, con capacidad para dos máquinas; en la planta alta, seis cuartos, dos baños y terraza. Informan Cuba, 81, altos, teléfono A-4005.

PARA OFICINA

Se alquila un gran local para oficinas con servicios independientes, en los altos de la casa Cuba núm. 81. Informa en la misma el propietario, teléfono A-4005.

15 d 6

Se alquila San Rafael, 59, esquina a Campanario, segundo piso, construcción elegante, sala, cuatro cuartos, saleta, comedor, cocina de gas, baño intercalado y demás confort. $100; agua abundante, dos meses en fondo. La llave en la bodega. A-5890. San Lázaro, 199, altos.

17584 11 my

EN $30.0 SE ALQUILA CASITA CON sala, dos habitaciones, luz eléctrica y demás comodidades. Dos meses en fondo. Palatino 31.

17720 9 m.

Se alquila un hermoso y ventilado piso moderno, servicios dobles, comedor al fondo y excelentes habitaciones. Para informes: Rastro Habanero, Monte 50. Teléfono A-8032.

17722 10 m.

EN PORVENIR 2, CASI ESQUINA A Habana, por donde pasan todos los tranvías, se alquilan los altos y bajos prestándose estos para establecimiento por tener 10 metros de frente. Informan en la misma.

17724 9 m.

Ensanche de la Habana, próximo a Carlos III, se alquilan los modernos altos de Bruzón 16, compuestos de 6 habitaciones. La llave en los bajos. Informan en Carlos III No. 253.

17683 10 m.

A UNA CUADRA DE MONTE Y DE Angeles en Indio No. 35, se alquila el primer piso, compuesto de sala, comedor, tres habitaciones y demás servicios. Puede verse de 2 a 5. Informan Cristo No. 7, segundo piso.

17704 8 m.

Al Comercio. En módico alquiler la planta baja de Compostela 113 entre Muralla y Sol, montada sobre columnas, con dos grandes puertas metálicas de 200 metros de superficie, pudiéndose ampliar hasta 400.

17713 9 m.

CARDENAS 52. ACERA DE LA BRISA, se alquila el segundo piso, compuesto de sala, saleta corrida, tres habitaciones, comedor, baño, servicio de criados y agua abundante. La llave en el bajo. Informes: Amistad, 81. Teléfono A-0480.

17575 9 My.

Se alquila moderno piso alto de esquina en Oquendo y Desagüe; tiene sala, comedor, cuatro habitaciones, baño moderno. Informan en los bajos, bodega.

17582 11 my

SE ALQUILAN UNOS ALTOS CON buenas habitaciones en San Isidro y Damas. Informan en los bajos, Café.

17534 10 My.

ALQUILERES DE CASAS

EN 70 PESOS SE ALQUILAN LOS MO-dernos y frescos altos de Peña Pobre 12 esquina a Aguiar con sala, saleta, tres cuartos. La llave en los bajos, informan Monte 43. Peletería "La Esperanza".

17558 7 my.

VILLEGAS 85 SE ALQUILA UN PRI-mer piso. Lamparilla 72 se alquila un departamento a matrimonio sin niños o a hombres solos.

17547 8 my.

PARA ESTABLECIMIENTO

Se alquila la planta baja een Belascoaín 13. Informan Sr. Alvarado. Teléfono M-1110. La llave en la ferretería.

17554 7 my.

EN RAYO, 84, A, ALTOS

Acabada de reedificar, se alquila una espléndida casa, compuesta de sala, comedor, cinco amplias habitaciones, doble servicio de baños y cocina de gas. Alquiler: Noventa y cinco pesos. Condiciones: Fiador a satisfacción y ser persona de moralidad el inquilino. La llave en Rayo y Maloja, bodega. Informes teléfono A-6318.

17560 10 my.

SE ALQUILA

Junio 1o. dos cuartos de azotea Habana $20, se venden los muebles. Altos Malecón, con sus muebles, por un año, $160. Casa grande Vedado, 18 cuartos, 4 baños, por un año, $450. Elegantes altos, Calle G $250. Casa grande y fresca, Víbora, Calzada 4 cuartos 2 de criadas $140. Varias buenas casas con muebles, por seis meses y un año $150. Por arriba, Vedado, Víbora, Buena Vista, Beers y Co., O'Reilly 9 1|2, Tel. A-3076. "Vámonos a la casa de Beers".

C 3453 8 d-5

SE ALQUILA EL 2o. PISO DE MALE-cón, 236, entre Manrique y Campanario, compuesto de sala, comedor, tres habitaciones, baño completo y cocina de gas. La llave en Campanario, esquina a Lagunas, carnicería. Informan: Habana, 186, altos, de 9 a 11 y de 2 a 4. Teléfonos M-1541 y F-1795.

17386 8 My.

SE ALQUILA

MAGNIFICO ALMACEN

ZANJA, 66, Esquina Escobar y San José

2000 metros de planta baja.

1000 metros de balcón de 6 metros

Construcción Concreto Armado de primera clase

Lujosa y cómoda residencia en el tercer piso

Se admite proposiciones

HARRIS BROTHERS CO

O'Reilly, 106

17476 9 My.

SE ALQUILA EL 2o. PISO DE MALE-cón 236 entre Manrique y Campanario, compuesto de sala, comedor, tres habitaciones, baño completo y cocina de gas. La llave en Campanario, esquina a Lagunas, carnicería. Informan: Habana 186, altos de 9 a 11 y de 2 a 4. Teléfonos M-1541 y 1795.

17386 8 my.

Se alquila un piso alto en la casa número 22 de la calle Cienfuegos. Muy cómodo y ventilado. Para más informes, Teléfono A-2881.

Ind. 3 M.

UN LOCAL, SE CEDE UN LOCAL con contrato de seis años en el centro de la Habana, con armatostes o sin ellos, sirve para cualquier clase de establecimiento chico inclusive para bodega. Para más informes: Corrales, 96, de 5 p. m. a 8 p. m., entre Angeles e Indio. Pregunte en la bodega por García. Todos los días.

17622 13 My.

SE ALQUILA LA CASA MALECON, 328 altos y bajos, de 3 cuartos, sala, saleta, gas, recibidor y cuarto criado en 120 pesos y 90 respectivamente. La llave: Bodega. San Lázaro y Gervasio. F-2482.

17630 9 My.

Jesús María 122, altos y bajos, propia para hospedaje, inquilinato, etc. Acabada de fabricar, fresca y cómoda, agua por bomba o motor. Informa en la misma su dueño, de 1 a 4.

C3420 4 d 5

Se alquila moderno piso alto de esquina en Aramburu y Animas. Tiene: sala y comedor, dos habitaciones, baño moderno completo y cocina. La llave en la bodega. Informan: Manzana de Gómez, 260. A-2021.

17520 10 my

Oportunidad. Se alquila un magnífico local próximo a Carlos III y Belascoaín, para comercio o industria. Condiciones ventajosas. Informan: Arbol Seco y Peñalver, La Vinatera.

17567 13 my

SE ALQUILAN LOS BAJOS DE BAR-celona, 11, sala, saleta, tres cuartos y servicios sanitarios. Informan: Aguila, 110. La Numancia.

17660 8 My.

Local espléndido, preparado para comercio de cualquier giro, en lugar comercial y muy céntrico, se alquila. Pequeño alquiler, seis años y medio de contrato. Regalía reducida Informan San Rafael, 140, al lado de Belascoaín.

17656 8 my

SE ALQUILA MODERNO PISO ALTO, compuesto de cuatro habitaciones, sala, comedor, cocina, baño completo, servicio de criados, agua abundante. Cuba, 110. Informes en los bajos.

17578 13 My.

Al comercio. Se alquila amplio almacén de 200 metros sobre columnas, el mejor punto comercial. Precio barato, con contrato. Cuba, 110, entre Sol y Muralla. Informes en el mismo.

17577 13 my

SE ALQUILA UN GRAN ZAGUAN en buenas condiciones para industria decente: joyería venta de libros y periódicos, sastrería etc. etc., a persona de moralidad y de garantías. Bernaza, 36.

17588 15 My.

ALQUILERES DE CASAS

SE ALQUILA CASA AMUEBLADA, fresca, cómoda, y espléndida vista, sala, comedor, cinco cuartos, cocina, baño. Alquiler $160.00. Malecón, 62, tercer piso.

17666 8 my

SE ALQUILA UNA COCINA Y UN CO-medor a cocinera o cocinero que compre los enseres de cocina y de comedor, tiene abonados. Informan en Compostela 58, altos, en la cocina, entre Obrapía y Lamparilla.

17398 7 m.

Comerciantes. Se alquila espléndido local nuevo, Virtudes, 79, entre Galiano y San Nicolás, en $90 mensuales, con contrato. Informes, teléfono F-4629. La llave el portero de enfrente.

16422 11 my

Se alquila fresco y ventilado segundo piso alto esquina de fraile, en Campanario, 46, compuesto de sala, comedor, recibidor, cuatro habitaciones, dos baños y cocina. Todo completamente nuevo. La llave en la bodega de enfrente. Informes: Neptuno, 106.

17210 7 my

SE ALQUILAN LOS ALTOS DE AL-cantarilla 14 entre Suárez y Factoría con sala, saleta, comedor y cuatro cuartos y demás servicios. Su dueño: Cristo 27.

17745 8 m.

MARQUES GONZALEZ 22, PROXIMA a desocuparse y útil para una industria o depósito se alquila esta casa a cuadra y media de Belascoaín de Zanja y Carlos III. Todo el año es fresca, a la brisa. La llave en el No. 20, Tintorería del lado. Informes Línea y H. Teléfono F-5635. Gana $80.00.

17247 12 m.

SE ALQUILAN LOS HERMOSOS Y ventilados altos de la casa de moderna construcción, calle de Jesús María 11 compuestos de sala, saleta, comedor, cinco amplias habitaciones, dos cuartos de baño con calentador e instalación eléctrica. Informan en los bajos a todas horas.

17257 8 m.

SE ALQUILA

El fresco y ventilado piso alto de la casa calle de Habana núm. 21. Informarán en Lonja, 509, de 9 a 12 y de 3 a 6.

10 d.

SE ALQUILA, EN UNIVERSIDAD 15, una nave alta, con fuerza motriz y varios aparatos Teléfono A-3061.

16612 7 My.

SE ALQUILAN LOS BAJOS DE RE-medios, 75, una cuadra de la calzada, frente a la nueva iglesia, muy amplios y con garage. Precio 70 pesos. Informan: en Universidad 15. Teléfono A-3061.

16615 7 My.

Se alquilan dos espléndidas naves, con altos, propias para industria, almacén o garage, calle de Estévez con frente y salida por Santa Rosa, a dos cuadras de Monte. Informan: Cerro 458. Teléfono A-8010.

17012 20 m.

SE ALQUILA MAGNIFICO DEPARTA-mento con balcones a la calle, entrada independiente, en San Miguel, 3, esquina casi al Parque Central. Informan a todas horas en los altos.

17132 10 My.

SE ALQUILAN EN 120 PESOS LOS modernos bajos de San Lázaro, número 276, con 5 cuartos, calentador, cocina de gas y lujoso baño. Llave en la bodega, esquina a Perseverancia. Dueño: I-2450.

16839 8 My.

SE ALQUILA EL FRESCO Y VENTI-lado segundo piso de Prado, once, informan en el principal.

16969 10 My.

EN 30 PESOS Y DOS MESES EN FON-do último precio, se alquila una casita chica en Corrales, 156, propia para un matrimonio o dos señoras solas. La llave al lado. Su dueño: Cine Niza. Prado, número 97.

17507 7 My.

Se alquilan altos o bajos de las casas nuevas acabadas de construir con todo el confort moderno, Hospital 59 y 61, a una cuadra de Carlos III, sala, tres cuartos, dos baños completos, agua caliente, comedor, pantry, cocina con calentador, cuarto criados. Altos, $90. Bajos, $80.00, precio fijo. Su dueño Calle L, 295, teléfono F-5394, oficina, Empedrado 5. M-2004. La llave en los altos de Hospital, 61.

C3421 8 d 5

Se alquilan los bajos de la calle Vives 196. La llave en el 194, bajos. Informes en Cuba, 100 y 102.

17503 8 my

SE ALQUILA LA CASA TEJADILLO No. 21, entre Aguiar y Habana, propia para depósito. Informa el señor F. Velarde. Aguiar 66, altos, de 9 a 12 a. m. y de 2 a 5 p. m.

17432 8 m.

SE ALQUILA UNA CASITA EN SAN José, 132, entre Aramburo y Soledad. La llave en el solar, encargado.

17145 8 My.

SE ALQUILA UNA CASA ACABADA de construir con todas comodidades. Suárez, número altos. Informan en los bajos, bodega. Teléfono A-5164.

17211 7 My.

SE ALQUILAN.—LA CASA SAN ISI-dro No. 32 de dos plantas. La llave en la Barbería de enfrente. La casa Concordia No. 143 de una sola planta. La llave en la Botica de la esquina de Lucena La casa Industria No. 146 de una planta. Informes en la Casa de Beneficencia. San Lázaro y Belascoaín.

17095 7 m.

Casi lista para alquilar y si ha visto algo hermoso, elegante y cómodo y desea vivir como el más rico, no fije su residencia sin antes hacer una visita al Edificio Recarey, en Avenida del Padre Varela número 95, (antes Belascoaín), entre Salud y Zanja. Allí podrá veranear y vivir en el punto más céntrico de la ciudad, y poder disfrutar de las Alturas de la Loma del Mazo, y ver más alto que todos. Tiene el elevador más moderno, que lo puede manejar hasta un niño. De lo demás, vista hace fe. Se puede ver en horas laborables.

16274 25 my

SE ALQUILA EL COMODO Y FRES-co segundo piso de Consulado 24 a media cuadra del Prado. Compuesto de sala, saleta, cuatro cuartos, comedor, hall, baño con agua fría y caliente, cocina, despensa y cuarto y servicios para criados. La llave e informes en el último piso.

14527 12 m.

Se admiten proposiciones sobre un espléndido local acabado de construir, en Obispo, 46, entre Habana y Compostela, con 150 metros de superficie. Puede verse a todas horas. Para informes, teléfono F-4629.

16422 11 my

Viva en lo más alto de la ciudad, en la gran casa para familiar estables de Belascoaín, núm. 98; estará usted mejor que en su casa particular. Las familias modernas viven en apartamentos.

ind.

ALQUILERES DE CASAS

SE ALQUILA LOCAL CON HABITA-ciones y azotea, propio para cualquier negocio, hay gas y luz eléctrica, sitio lo más céntrico, pasan por la puerta todos los carritos de la Habana, pequeño alquiler, se da contrato. Informan: Calle Sol, número 47, a todas horas.

16054 9 My.

SE ALQUILA UN HERMOSO PISO EN Compostela 179 entre Merced y Paula, compuesto de tres habitaciones, sala, y comedor, todo independiente, servicios todo de lo más moderno y ventilado que puede haber. Informes a todas horas en la misma.

17393 11 m.

SE ALQUILAN TRES NAVES CERCA de Carlos III, de 1,100 metros superficiales apropiadas para cualquier comercio o industria y condiciones muy ventajosas. Informan: Compañía Importadora la Vinatera Arbol Seco y Peñalver.

17458 12 My.

CRISTO, 21, ENTRE MURALLA Y TE-niente Rey, se alquila esta casa compuesta de sala, comedor, tres cuartos y demás servicios. La llave e informes en el número 33.

17482 9 My.

SE ALQUILAN EN SAN LAZARO, NU-mero 7, casi esquina a Prado el moderno segundo piso compuesto de sala, comedor y tres hermosas habitaciones con servicio moderno. Precio 75 pesos. La llave en los bajos. Informa el doctor Marinelo. Habana, esquina a O'Reilly. Departamentos, 401, 402, de 2 a 4 p. m.

17494 10 My.

Se alquila propia para almacén de víveres la casa Jústiz núm. 3. Informes y la llave, en Muralla, 5.

17299-300 8 my

SE ALQUILA UN HERMOSO SALON, piso de mármol, balcón a la calle con ventanas con amplia entrada. Avenida de Bélgica 6. En el Gran Estudio Fotográfico Otero. Egido 6.

17403 7 m.

SE ALQUILAN, PROXIMOS A DESO-cuparse, los frescos altos de San José No. 8 esquina a Aguila propios para oficinas por su situación. En la misma informa el inquilino. Su dueño Paseo No. 226 entre 23 y 21, Vedado. Teléfono F-4201.

17394 11 m.

TERCER PISO DE CONCORDIA 94, casa moderna, local fresco, claro, con comodidades para ocho de familia y en precio muy módico. La llave en la planta baja. Informan Malecón 326 esquina a Gervasio.

17419 11 m.

Se alquilan los espléndidos altos de Galiano 51 y 53 (frente a la iglesia Monserrate con cuatro departamentos de dos habitaciones o sean ocho habitaciones, hall, saleta, dos baños y cocina. Tres departamentos tienen el frente a Galiano. Precia 150. Buen fiador o tres meses en fondo. Informan en los bajos. Francisco Plá y Ca.

17390 8my

SE ALQUILA CON CONTRATO, UN local en el mejor punto de la Habana, propio para barbería u otro negocio. Informan en Aguila y Estrella, tienda de ropa.

17321 11 My.

SE ALQUILA UN PISO ALTO DE LA gran casa Virtudes, 2, esquina a Zulueta tres salones, tres cuartos, galería, cocina y demás dependencias, propio para oficinas profesionales, en la misma informan.

17513 12 My.

SE ALQUILAN LOS ALTOS DE IN-fanta, 106-D, entre San Rafael y San Miguel, compuestos de sala, saleta y cuatro cuartos y un departamento alto. Tiene cielo raso decorado, cocina de gas y todos los servicios sanitarios. Informan: San Miguel, 211, altos.

17336 11 My.

SE ALQUILA LA CASA ESCOBAR, 172, con sala, saleta y 8 cuartos. Informan en Villegas, 121, altos, de 8 a 11 a. m.

17342 9 My.

SE ALQUILA UNA CASA CON MUY buenas comodidades en la calle de Colón, esquina a Santa Teresa, Cerro. Informan en la bodega de la esquina.

17349 13 My.

Villegas, 92, se alquila la mejor parte de este espléndido piso. Informan en la misma, teléfono A-2970.

17223 8 my

SE ALQUILAN APARTAMENTOS MO-dernos, cómodos, capaces y limpios con balcón a la calle y entrada independiente a 30 pesos mensuales. Jovellar, 45, cerca de la Universidad.

16265 10 My.

SE ALQUILAN LOS ALTOS DE COM-promiso y Blanquizal, Luyanó y los bajos para establecimiento recién construido. Informan en la bodega de la esquina.

17223 12 My.

AL COMERCIO. SE ALQUILAN LOS bajos de Acosta, 79, preparados para establecimiento, almacén u oficinas. Lugar céntrico. Informan en los altos. Teléfono M-1564.

17225 12 My.

VEDADO

SE ALQUILA EN O, ENTRE 17 Y 19, unos pisos muy frescos y cómodos, en la misma informan su dueño al lado. Teléfono F-4475.

17556 10 My.

VEDADO. ALQUILO CASA NUEVA, moderna, con lavabos en los cuartos, garage, portal, sala, saleta, comedor al fondo, cinco cuartos, dobles servicios, baño completo, calentador, cocina de gas, ventilada, seca, fresca. Se admiten proposiciones. Sin verla no puede apreciarse. Línea 93-A, entre 6 y 8. Llave, altos de al lado. Dueño, A-4409.

17598 10 My.

VEDADO, EN EL MEJOR PUNTO DEL Vedado, calle 6, esquina a 13, se alquilan unos bonitos altos acabado de pintar, muy ventilados con sala, comedor, hall, cuatro cuartos, baño, cuarto criada, garage en los bajos en la misma llave e informará: I-7926.

17647 10 My.

EN LA PARTE ALTA DEL VEDADO, calle 27, entre D y E, número 94, se alquilan los modernos bajos a la brisa, compuesto de jardín, portal, sala, tres cuartos con su baño intercalado, saleta de comer al fondo, cocina, baño y cuarto de criado. Tiene traspatio grande. La llave en los altos. Informan: C, número 169, entre 17 y 19, bajos. Precio 80 pesos.

17528 7 My.

SE ALQUILA UNA CASA CHICA EN Diez, entre 21 y 19, gana 30 pesos, dos meses fondo. Informan en 21, número 454, entre 8 y 10.

17532 7 My.

EL DIA 10 SE DESOCUPA Y SE alqui-la la fresca casa calle Once, esquina a I, Vedado, de jardín, portal, terraza, sala, biblioteca, comedor, un cuarto con servicio lavabo y ducha, cocina, servicios de criados, escalera de mármol, altos cuatro cuartos, baño completo, terraza al frente y fondo; solana, garage, cuartos de criados, para verse de 5 a 6 p. m. Tratar: Calzada, esquina a 10, número 428. Teléfono F-1959.

17454 7 My.

EN EL VEDADO, SE DESEA ALquilar una casa que tenga 6 habitaciones, 2 baños, garage, etc., que esté en cualquier calle comprendida entre L y 4 y 13 y 25 de 200 pesos. Campanario, 98, altos. Teléfono A-2410.

17479 8 My.

SE ALQUILA EN EL VEDADO UN chalet con cuatro habitaciones altas y recibidor y demás comodidades en los bajos. Calle de 27, entre J y K, número 8, tiene garage. Informan en 22, entre Dos y Paseo. Teléfono F-4627.

17481 9 My.

AMUEBLADA, SE ALQUILA POR SEIS meses o más la casa D No. 111 entre 11 y 13, Vedado. Puede verse de 10 a 4. Informan Tel. F-2117.

17034 15 m.

VEDADO, SE ALQUILAN AMUEBLA-dos por cuatro o seis meses los hermosos y frescos altos B, 87, entre 9 y 11. Informan en la misma. Teléfono F-4283.

16882 10 My.

SE ALQUILA EN LA LOMA DEL VE-dado, una casa amueblada muy fresca con jardín, césped, arboleda y garage. Tiene buena vista al mar. Desde 19 de Mayo a Noviembre. Informan en 8, número 19, esquina a 11. Teléfono F-2150, por la mañana.

17147 6 My.

HABITACIONES

SE ALQUILA HERMOSO CHALET DE dos plantas con jardín, portal, sala, recibidor, comedor, cuatro habitaciones con lavamanos, baño intercalado, cocina, despensa, garage, doble servicio sanitario, situada en la calle 14 esquina a 3a., Reparto Almendares. Por la Calle 14, pasa la doble línea de tranvías. La llave al lado por la calle 3a. Informan Teléfono A-4358, altos de la Botica Sarrá.

17411 10 m.

Se alquila Calle 15 número 382, entre 2 y 4, Vedado, una casa con sala, comedor y seis cuartos. Precio cómodo. Informa: N. Cárdenas, Teléfono I-7605.

17121 12 my

VEDADO. SE ALQUILA LA CASA CA-lle Ocho 46 entre 16 y 17. Sala, comedor, 4 cuartos, uno de criado, baños, cocina de gas Para verse de 1 a 6 de la tarde.

17074 7 m.

CASA EN EL VEDADO. EN LA CALLE 10, número 4, entre 3a. y 5a., se alquila una casa acabada de pintar y arreglar, compuesta de sala, portal, comedor, cinco cuartos, baño y servicios criados. Precio 100 pesos. Informan: San Ignacio, 40, altos, de 10 a 12. Teléfono A-8701.

17529 12 My.

SE ALQUILAN HERMOSOS ALTOS en N y Jovellar, a una cuadra de San Lázaro, sala, saleta, cuatro cuartos, comedor al fondo, cuarto criado, es una casa de lujo y nueva. La llave al lado, bajos. F-2482.

17630 9 My.

SE ALQUILAN EN EL VEDADO, LI-nea, entre la calle G y la calle H, en un gran edificio acabado de construir, seis casas, cada una de portal, sala, cuatro cuartos, un gran baño intercalado con todos los aparatos modernos, de bañadera de loza, videl, lavabo de columna, inodoro de tanque bajo y ducha y el cuarto lujoso, un gran comedor, cocina espaciosa, cuarto de criados y servicio de criados, con lavabo, ducha e inodoro, todo nuevo y sin estrenar, techos con decoraciones elegantes, propio para personas y familias de gusto y posición. Precios razonables, en la misma informan.

16752 6 My.

SE ALQUILA UN HERMOSO CHA-let en el Reparto Almendares o La Sierra, frente a la línea del tranvía, en la calle 9, entre 8 y 10. Se divide en la siguiente forma: seis habitaciones bajas, una alta, biblioteca, pantry, cocina, tres habitaciones bajas, garaje paar dos máquinas y tres servicios je para dos máquinas y tres servicios dos. Precio, $200 mensuales. En el mismo, informa Francisco González.

16962 15 my

SE ALQUILAN LAS CASAS AVDA. SI-món Bolívar, antes Reina, 131, esquina a Escobar, segundo piso, compuesta de seis amplias habitaciones, comedor, sala, recibidor, baño, cocina, cuarto de criados con servicio sanitario. Avenida de la República (antes San Lázaro), 54, segundo y tercer pisos, compuestos de seis habitaciones, sala, recibidor, baño, cocina, cuarto de criados con servicio sanitario; están a una cuadra de Prado. Informan: Malecón, 12, bajos, izquierda, teléfono M-6834.

17188 10 my

Se alquila en Alturas de Almendares, a una cuadra del Puente de la Calle 23 una magnífica casa con salones, cinco cuartos, dos baños, cuatro cuartos criados, garage, jardín. Informan: N. Cárdenas, al lado, teléfono I-7605.

16541 7 my

SE ALQUILA AMUEBLADA DESDE el 15 de junio hasta el 15 de noviembre, la casa Línea 113, entre J y K, (altos) compuesta de portal, sala, saleta, comedor, cinco cuartos, con dos baños, dos de criados con su baño, cocina, repostería, garage, con dos cuartos más para criados y su baño. Informan en la misma, de dos a cuatro, o por el teléfono F-1508.

16701 15 my

VEDADO. SE ALQUILAN LOS BAJOS de la calle C, número 4, frente al Parque Villalón, casa moderna, con jardín, terraza, portal, recibidor, sala, cinco habitaciones, hall central, baño intercalado, comedor, cocina, pantry, cuarto de criada y baño, garage, cuarto para chauffeur, dos barbacoas, despensa, patio al fondo. Informan en la misma.

16924 15 My.

Para almacén o industria, alquilo nave con chucho de ferrocarril en la puerta. Precio módico. Apartado 1917. Teléfono A-9382.

16747 13 my

SE ALQUILA LA CASA DE UNA plan-ta, calle 6, esquina a 25, Vedado, con 6 habitaciones, sala, gabinete, comedor y cocina, con los demás servicios y cuartos de criados y chauffeur, garage y jardín, su precio, 200 pesos, la llave al lado, para tratar al teléfono I-7542, Sr. Ignacio González. Calle 6, entre 3a. y 1a. Reparto "La Sierra". Marianao.

16762 8 My.

CALLE 17, ENTRE F Y G, VEDADO, casa sala, comedor, baño, cocina, traspatio; el alto, 4 cuartos, hall, servicio 75 pesos. Teléfono F-1969.

16745 8 My.

JESUS DEL MONTE, VIBORA Y LUYANO

Casa enfrente de la estación de Los Pinos, en la Avenida del Oeste, se alquila muy barata una casa que tiene sala, saleta, cuatro habitaciones, portal, piso de mosaico y un patio grande. Informan en Zulueta 36, letra F, bajos, teléfono A-2059.

Ind 8 f

SE ALQUILA, PARA ESTABLECI-miento, la casa Dolores 9 esquina a Lawton. Es amplia con tres habitaciones. Precio $G70.00 mensuales. Informan Notaría de E. Lamar. Manzana de Gómez 343. Teléfono A-4952.

17717 15 m.

EN LUYANO, TRES PALACIOS 7, SE alquila casa de nueva construcción, sala, tres habitaciones, comedor al fondo, buenos servicios, patio y azotea. La llave en el No. 5. Informes en Reina 10.

17709 11 m.

ALQUILO BONITA CASA MODERNA, sala, sale, 3 cuartos, buen baño, cocina y gas azulejeada en 50 pesos. San Anastasio, 25, entre Concepción y Dolores. Víbora. Tel. M-3286.

17536 10 My.

A UNA CUADRA DE LA CALZADA, SE alquilan acabados de fabricar los cómodos altos de Delicias, 33. Llave e informes: Quiroga, 14. Jesús del Monte.

17571 11 My.

SE ALQUILA EN LA VIBORA, CALLE de Vista Alegre, contigua al Parque Mendoza, la casa de dos pisos y sótano habitable, con sala, biblioteca, comedor, auxiliar, cocina, siete habitaciones, baños, servicios de criados, lavaderos y garage. Instalaciones modernas eléctrica y de timbres, servicio de agua constante. Informarán en la casita del fondo.

17668 8 my

ALQUILO LOS BAJOS DE LA CASA Calzada de Jesús del Monte, 556, A, con portal, sala, comedor, cinco habitaciones con lavabos de agua corriente y dobles servicios. La llave en los altos. Alquiler 75 pesos.

17599 13 My.

SE ALQUILAN LOS ALTOS DE ES-trada Palma, número 55, Víbora, sala, comedor, hall, 5 cuartos, cocina y servicios en módica renta. Informan: Teléfono I-1660.

17514 9 My.

SE ALQUILAN LOS AMPLIOS Y CO-modos altos independientes de la casa Santos Suárez, número 24, esquina a San Indalecio. Llave y dueño en el número 22.

17536 8 My.

ACABADA DE REFACCIONAR, SE al-quila San Mariano, 119, Víbora. Precio 50 pesos. Llave: San Francisco, 128.

17537 7 My.

SE ALQUILA EN LA MEJOR CALLE de Jesús del Monte. Pamplona, 14, segunda del Pasaje, casa de nueva construcción, propia para matrimonio. Informe: Sol, 59.

17477 8 My.

ALQUILERES DE CASAS

VIBORA. ALQUILO EN 80 PESOS ES-pléndida casa nueva. Décima 8, entre San Francisco y Concepción, cerca tranvía. Portal, sala, recibidor, cinco habitaciones, baño modernista, servicio criados, gran comedor, cocina, alumbrado eléctrico, teléfono, cielos rasos, arriates, garage, agua abundante fría y caliente. Informes: allí.

17539 7 my.

SE ALQUILA MILAGROS, 96, VIBORA, a una cuadra de los carritos, una casa compuesta de sala, saleta, 3 cuartos y portal en 45 pesos. Informa: San Leonardo, 21. Teléfono I-4122.

17446 10 My.

ESTRADA PALMA, 49, ESQUINA A José María Heredia. Se alquila este lindo chalet amueblado, tiene garage, sala, comedor, 3 habitaciones de dormir, y cuarto de criados. Está todo amueblado y se alquila hasta Septiembre por irse la familia a pasar el verano al extranjero. No queremos enfermos. Está solo a tres cuadras de la calzada. Precio módico. Es el mejor punto de la Habana para pasar el verano.

17452 7 My.

SE ALQUILA UNA FRESCA NAVE, propia para industria, por tener acometimiento de corriente y armazón independiente para transmisiones. Informan Fundición de Leones, Calzada de Concha y Villanueva.

17670 11 my

SE ALQUILAN LOS HERMOSOS Y frescos altos con todos los adelantos modernos, con o sin muebles, garage, jardín, servicios de criados en San Antonio, esquina a San Mariano, Víbora. Informes en la mañana hasta la 1 p. m.

17500 14 My.

SE ALQUILA LA CASA DE SAN INDA-lecio, 24, reparto Santos Suárez, Jesús del Monte, compuesta de jardín, portal, sala, cinco habitaciones, comedor al fondo, baño intercalado y baño y servicios para criados, hall y garage. Informan en "Los Precios Fijos", Reina, 5. Teléfono A-3622.

17378 8 My.

SE ALQUILA UNA CASA EN MUNI-cipio y Reforma al lado de la bodega, compuesta de portal, sala, comedor y tres cuartos; tiene 6 meses de fabricada cielo raso, a precio de reajuste. Informan Corrales y Figuras. Carnicería.

17440 7 m.

SE ALQUILA CASA DOLORES, 77, EN-tre Porvenir y 8a., Reparto Lawton, portal corrido, sala, comedor, tres habitaciones, cocina y patio interior; alquiler cuarenta pesos. Informes: Doctor Hernández. B, entre 23 y 21. Vedado.

17310 8 My.

Se alquila, calle Santos Suárez, inmediato calzada, nave madera, 1,000 metros, inmejorable para industria, almacén, depósito, comercio, etc., precio bajo. Informan: San Lázaro No. 316, altos. Habana.

17251 7 m.

Se alquila la bonita casa Calzada de Luyanó, 59, compuesta de portal, sala, comedor, tres habitaciones, cocina, baño y demás servicios sanitarios. Precio, $40 y dos meses en fondo. Teléfono I-1398.

10 my

SE ALQUILAN DOS CASAS MODER-nas, acabadas de fabricar, con todas las comodidades necesarias: jardín, portal, sala, recibidor, tres grandes habitaciones, baño intercalado completo, cuarto y servicio de criados. Gran comedor y cocina, instalación eléctrica, gas y agua, cielo raso. A dos cuadras de Calzada; punto alto y ventilado. B. Lagueruela 39 y 39-A, entre 2a. y 3a. Informan en la esquina. Teléfono I-2339. R. Muñiz.

17179 8 My.

SE ALQUILA LA CASA AVENIDA DE Serrano 32, Santos Suárez. Se compone de portal, sala, recibidor, tres cuartos, comedor, cuarto sanitario y demás Véase, se da barata. Diríjanse al Teléfono I-4715.

17070 9 m.

SE ALQUILA CASA CON PORTAL, sala, recibidor, comedor, 4 cuartos, baño intercalado, servicio criado, cocina y garage en la calle San Bernardino, entre S. Julio y Paz. Informan en los altos.

17117 12 My.

SE ALQUILA UNA CASA EN ARRO-yo Naranjo, a muy poca distancia de la estación. Hay luz eléctrica, acueducto, (el mejor de la Isla), teléfono y dentro de la casa todas las comodidades modernas. Informa: Sr. Escalona, Banco Nacional, 408.

17191 7 my

SE ALQUILA LA CASA MILAGROS 34 entre Delicias y Buenaventura, Víbora, compuesta de sala, 4 cuartos, saleta, al fondo dos servicios modernos; es muy fresca. Informan Teléfono M-2858

17002 7 m.

SE ALQUILA BARATO, EL CHALET de Milagros y Avenida de Acosta, en la Víbora, con muchas comodidades y un gran garage. Informan en el teléfono A-3061. La llave en la bodega del frente.

15616 7 My.

PARA EL DIA 16 SE ALQUILA LA nueva casa, estilo chalet, Calzada de Jesús del Monte 369, al lado de la botica de Princesa. Portal, sala, recibidor, cuatro buenos y ventilados cuartos, hermoso baño, fresco comedor, cocina de gas de primera, pantry, garage, dos cuartos de criados con doble servicio, lavadero, lavabos en las habitaciones. Es muy cómoda y ventilada por no tener arrimos. Puede verse de 9 a 6 Teléfono I-2645.

16953 10 m.

ALQUILO LOS BAJOS DE LA CASA Calzada de Jesús del Monte, 556, A, con portal, sala, comedor, cinco habitaciones con lavabos de agua corriente y dobles servicios. La llave en los altos. Alquiler 75 pesos.

16389 5 My.

SE ALQUILA UNA CASA EN LA LO-ma de Luz, en Jesús del Monte, en lo más saludable de la Habana, de dos plantas, para personas de buen gusto, está rodeada de jardines, tiene garaje y cuarto para chofer. Informan, en la misma. Villa 1921. De 12 a 1.

16947 8 ab

SE ALQUILA EN 65 PESOS AL MES y se vende al mismo tiempo la casa calle Zapotes, número 65, entre Dureje y San Julio, en Santos Suárez, consta de tres cuartos, cuarto de baño, cocina, comedor, sala y servicio de criados; todo con servicio sanitario moderno, tiene hipoteca de 4.000 pesos. Llámese al A-0203. Victorero. No corredores.

16417 11 My.

PREPARADO PARA CINE U OTRO establecimiento, se alquila un hermoso y bien situado local de más de 300 metros. Jesús del Monte, 156. Informan: Monte, 350, altos. Teléfono M-1365.

16599 7 My.

CERRO

CERRO 530, ESQUINA A TULIPAN, se alquila el más cómodo y elegante chalet, se compone de dos pisos, buen garage, cuarto chauffeur y espléndidos jardines, en la bodega del frente las llaves. Su dueño: M. Recarey. San Rafael, 120 y medio, de 11 a 1, de 6 a 8.

17643 20 My.

EN CANGONGO, 1, ALTOS, 1 CUADRA del carro del Cerro, se alquilan dos departamentos altos compuestos de 3 piezas, baño e inodoro con entrada independiente a señoras de moralidad o matrimonio sin niños. Informan: Zaragoza, 13.

17385 8 My.

CERRO 504, SE ALQUILA UN MAGNI-fico local para establecimiento. Informan en el mismo.

17123 12 My.

Se alquila Calzada del Cerro, núms. 907 y 909, una casa de esquina, propia para establecimiento o vivienda. Informa su dueño, teléfono A-2488.

17230 8 my

MARIANAO, CEIBA, COLUMBIA Y POGOLOTTI

EN MARIANAO, REPARTO BUEN RE-tiro, se alquila un chalet, no hay calor a ninguna hora, siempre fresco, 5 carros para la Habana. Informan: Real, 174, Marianao. Teléfono I-7899.

17492 10 My.

ALQUILERES DE CASAS

PROXIMO A DESOCUPARSE, SE A[L]-quila un hermoso chalet frente a l[os] tranvías, calle 9, entre 4 y 6, Reparto [La] Sierra, compuesto de sala, comedor, g[abi]nete, pantry, cocina, 1 cuarto de cr[iados], portal al frente y al fondo, garag[e], un cuarto de chofer y en el alto 4 h[a]bitaciones y dos cuartos de baño, puede ver de 9 a. m. a 7 p. m. Info[r]man: Teléfono F-2299.

17212 11 My.

EN LA PARTE MAS ALTA Y MA[S] alegre de Buen Retiro, se alquila ca[sa] moderna de esquina a la brisa, fresca ventilada, frente al paradero Calzada frente a la gran Avenida del Hipódromo y frente a la Calzada, se compone jardín, portal, terraza, celosía, sal[a], hall, cuatro cuartos un gran comedor, baño de lujo con todos los aparatos agua fría y caliente, cocina, despensa amplio garage, cuartos y servicios pa[ra] criados en la misma. Informa: G. Ma[...] riz. Teléfono I-7231.

17462 12 My.

SE ALQUILA EN BUENA VISTA, AV[E]-nida Nueve entre Seis y Siete, a tr[es] cuadras antes de llegar al Hotel A[l]mendares, hacia la loma, un moder[no] chalet sin estrenar compuesto de d[os] plantas con todas las comodidades. [En] la planta baja sala, comedor, pant[ry], cocina y servicios de criados. En [la] planta alta cuatro amplios dormitori[os], baño completo, agua caliente y fría todos los servicios. Garage y cua[rto] para chauffeur. La llave en el chal[et] de la esquina contigua. Informan V[ir]tudes 74, de 9 a 11 y de 2 a 5. Tel[é]fono -4056.

17412 8 m.

Se alquila una casa de moderna con[s]trucción, con garage en el Repar[to] Alturas de Almendares, a media cu[a]dra del tranvía. Informan en Obrapí[a] 24, altos, teléfono M-2267.

17369 7 my

EN UNA DE LAS MEJORES CALL[ES] de Columbia, se alquila una casa pa[ra] corta familia, compuesta de portal, s[a]la, dos cuartos, comedor, cocina, ba[ño], cuarto de baño, instalación eléctica, to[da] a la moderna, situada en la calle Mendoza y Gutiérrez. Las llaves frente. Manuel Vilar.

17379 11 My.

SE ALQUILA EL CHALET "VILL[A] Linda" situado en la calle Almendare[s] Reparto Noguelra, a cinco minutos d[el] Hipódromo y a una cuadra de la est[a]ción de los eléctricos de Marianao, ja[r]dines, árboles frutales, agua abundan[te] y luz eléctrica, garage. Precio moder[a]do. Puede verse a todas horas. Info[r]man: Calzada y K, Vedado. Teléfo[no] F-1557.

17307 13 My.

MARIANAO. ALQUILO ESPLENDI[DA] casa Samá No. 16: cuatro grandes cu[ar]tos, dos baños, comedor, sala, coci[na], patio y gran portal. Llave en la mi[s]ma. Informes F-4283. $65.00.

16711 8 My.

VARIOS

EN ARROYO NARANJO

Para pasar el actual verano se alq[uila] la bonita casa Quinta calle de Luz, e[s]quina a Soto con todas comodidades amueblada; tiene a su alrededor un b[o]nito jardín, instalación eléctrica y abu[n]dante agua. Precio doscientos pes[os] mensuales. Informan Banco Nacion[al] No. 306. Teléfono A-1051.

17706 10 m.

VEDADO, EN CASA DE FAMILIA, [se] alquila una habitación amueblada, a c[a]ballero solo. Calle 19, número 177, ent[re] J e I.

17581 8 My.

SE ALQUILA UNA CASA CON ARM[A]-tostes, propia para tienda de ropa, [za]patería o cosa análoga en muy reduci[do] precio. Informan en Independencia, [nú]mero 27. Cotorro.

17538 12 My.

PARA PASAR EL VERANO. SE A[L]-quila una espaciosa casa de campo m[uy] próxima a esta capital; tiene una vis[ta] muy hermosa; agua, luz eléctrica, te[lé]fono, garage y todo género de como[di]dades; está en el lugar más alto y fr[es]co de los alrededores de la Habana. [P]el verano o por todo el año. Inform[an] en el Bufete del doctor Raul de Cár[de]nas, Manzana de Gómez 440, teléfo[no] A-9584.

17548 14 my

BUENA OPORTUNIDAD, ALQUI[LO] una magnífica casa acabada de con[s]truir de mampostería, con todas las [co]modidades apetecibles, su buen por[tal] con verja de hierro, amplia sala, sa[le]ta, tres habitaciones, su cuartos de b[a]ño completo intercalado, su buen pat[io] y cocina en 35 pesos a media cuadra [de] la estación y frente al teatro, Calaba[zar] de la Habana. Informa allí mismo, J[e]sús Rivero.

16870 15 My.

HABITACIONES

HABANA

SE ALQUILA EN CASA MODERN[A] una habitación amueblada y muy fr[es]ca. Bernaza 18, primer piso, izquier[da].

17729 18 m.

ALQUILASE DEPARTAMENTO, D[E] balcones, dos grandes piezas, bañad[e]ro, cocina y demás, casa moderna, de [es]tricta moralidad. También habitación $14.00. F. Quiñones 16, antes Poci[to], pegado a Reina y Belascoaín.

17684 18 m.

SE ALQUILA UNA HABITACION [a] hombres solos, muy fresca y ventila[da] e independiente, con luz eléctrica. Teniente Rey 92 A, azotea.

17685 19 m.

HOTEL "LA ESFERA"

Dragones 12, esquina a Amistad. E[sta] casa actualmente administrada por [el] señor José Santana ofrece habitacion[es] con todo servicio privado, baños c[on] agua fría y caliente, servicio de e[le]vador día y noche. Comida muy bue[na] para familias estables; precios de [si]tuación y trato esmerado.

17673 20 m.

SE ALQUILA UNA HABITACION [...] Malecón 49, tercer piso, con comida [o] sin ella, amplia y ventilada entrada i[n]dependiente.

17535 11 My.

Se alquilan lujosos y cómodos apartamentos en el edificio situado en Manrique-San Lázaro y Malecón. Servicio de elevador día y noche. Agua fría y caliente. Precio módico. Informan: Prado, 8. Teléfono A-6249.

17619 8 My.

o fiador, también informan en la ca[sa] de efectos religiosos La Caridad, Sal[ud] 35. Teléfono A-8637. Fulgencio.

17530 7 My.

Edificio Cano. En este edificio ten[e]mos las habitaciones más frescas [e] higiénicas de la ciudad, con agua c[o]rriente, caliente en los baños, elev[a]dor, muebles y comida, si se dese[a]. English Spoken, M-6305.

17635 15 my

EN AGUACATE, 47, SE ALQUILAN h[a]bitaciones a 20 pesos amuebladas, hombres solos.

17535 10 My.

HABITACIONES

CASA DE UN MATRIMONIO, SE ...uila una habitación fresca y amplia ...ombres solos de moralidad. Cárde... 27, altos.
17604 11 My.

ALQUILA AMPLIA SALA EN UN ...io sumamente bajo, a personas ...nquilas y sin muchachos. Carvajal, ...mero 1, casi esquina a Cerro.
17605 10 My.

REINA, 77 Y 79, SE ALQUILAN 2 ...bitaciones, una con balcón a la calle ...tra en la azotea con su gran cocina, ...casa seria.
17617 11 My.

PERSEVERANCIA 23, SE ALQUI... ...a señora o señorita un departamento ...o, independiente, compuesto de dos ...bitaciones, con cocina y servicios in...pendientes, luz y llavín, teléfono, agua ...undante. Es casa seria, de familia res...table y muy corta. Se desean perso...s de estricta moralidad y buenas cos...mbres. Que sean personas decentes. ...ico inquilino. Perseverancia 23. Lla...n al teléfono número 9517.
17629 9 My.

ALQUILA APARTAMENTO DE dos ...bitaciones con balcón a dos calles; dos ...bitaciones juntas o separadas, estas ...casa particular, bajos de San Nico... 34.
17634 8 My.

ALQUILAN HABITACIONES gran...s y frescas a personas de moralidad, ...y desde 15 pesos en la misma buena ...ida. Galiano, 26, altos, entre Virtu...s y Animas.
17651 9 My.

ALQUILA UN DEPARTAMENTO ...mpuesto de 4 habitaciones frescas ...laras con hermoso balcón a la calle. ...mbién se alquilan separadas con mue...s o sin ellos y con o sin comida. ...uacate, 86, teléfono A-4915.
17665 15 my

AQUILA UN DEPARTAMENTO DE ...s habitaciones, patio y servicios. Con...pción, 66. 30 pesos y una gran habita...n. Lamparilla, 80. Teléfono A-3559.
17652 8 My.

ALQUILAN ESPACIOSAS HABI...iones con o sin muebles, con vista a ...calle, agua corriente. Lealtad 66 al..., próxima a doble línea de tranvías ...San Lázaro. Precios razonables, se...n convenio.
17552 7 my.

...ABANA, 80, ALTOS, SE ALQUILA ...a habitación al lado del baño con la...bo de agua corriente, con toda asisten... para uno o dos compañeros, precio ...dico.
17573 18 My.

...ADO, 59, ALTOS, CASA DE FAMI... respetable, alquila dos magníficas ...bitaciones, una muy hermosa para ...s personas, elegantes muebles ,50 pe...s por persona con todo servicio. Te...za a Prado. Referencias.
17521 9 My.

ALQUILAN HERMOSAS HABITA...nes con luz eléctrica desde diez pe..., Misión, 67, casi esquina a Aguila y ...San Miguel, 5, una habitación grande ...barata, los encargados al fondo.
17531 9 My.

VIVIENDAS Y OFICINAS
EDIFICIO "CUBA"

...mpedrado 42. En este moderno y con...rtable edificio de seis pisos, con as...nsor, teléfono y luz, encontrarán am...as y frescas habitaciones y departa...ntos con agua corriente, a precios ...dicos. Pago adelantado y mes en fon...o fiador.
17233 7 m.

...ios 12, casi esquina a Angeles y a ...dia cuadra de Monte, magníficas ...bitaciones altas y bajas, frescas y ...das, se alquilan. Se piden referen...s.
17288-89 7 m.

MANRIQUE, 191, ALTOS, ENTRE ...ñalver y Condesa, se alquila una ha...tación grande y muy ventilada, para ...trimonio sin niños que quieran vivir ...nquilos y que sea buena gente o para ...a modista, no hay más que otro in...ilino y puede estar como en familia, ...casa particular de un solo matrimo...o peninsular y sin niños que molesten, ...ne agua siempre, luz y llavín, toda ...noche, precio mínimo 20 pesos, fondo

...llegas 21 esquina a Empedrado, se ...quilan habitaciones amuebladas, ca... moderna, lavabos de agua corriente, ..., esmerada limpieza, teléfono, baño, ...sa de moralidad. Precios de situa...n.
17555 19 my.

ALQUILAN DEPARTAMENTOS ...dernos de dos habitaciones, con luz, ...$16. Se da llave. J. del Monte, 156, ...rca del Puente de Agua Dulce.
17667 9 my

...rapía, 96 y 98, se alquilan fresquí...mas habitaciones con lavabo de agua ...rriente, luz toda la noche e infini...s comodidades. Lo mejor de la Ha...na para oficinas u hombres solos. ...formes el portero.
17203 7 My.

...ABITACIONES MUY FRESCAS, LU...samente amuebladas, mucha limpieza, ...n servicio, de ropa y criados, a pre...s reajustados. Grandes baños con ...ua fría y caliente. Se sirve comida si ...desea. Hay radio para los huéspe...s. Manrique 123, entre Reina y Salud.
13669 14 m.

EDIFICIO "CALLE"
Oficios y Obrapía

Con derecho al uso de un gran salón de Actos para celebrar juntas, asambleas, etc., se alquilan amplios y ventilados departamentos para oficinas, con magnífico servicio de elevadores y agua fría filtrada en todos los pisos. Precios moderados. Informan en el mismo. Teléfono A-5580.
C10134 Ind. 16d

HOTEL "CUBA MODERNA"

...n esta acreditada casa hay habita...ones con todo servicio, agua corrien..., baños fríos y calientes, de $25 a ...0 por mes. Cuatro Caminos. Telfs. ...3569 y M-3259.

"LA DESEADA"

...sa de huéspedes, Marqués González, ..., habitaciones frescas, agua corrien... y lavabos sanitarios en todas ellas, ...rvicios y baños especiales Teléfono ...7565. C. Braña.
15603 30 my

HOTEL "ALPES"

...va en lo más alto de la Ciudad; ...la mejor casa para familias es...bles; en la que con poco dinero ...contrará usted un lugar tranqui... e independiente, donde el aire es ...ro y saludable, donde la comida ... excelente y el ambiente de mo...lidad y de buen gusto. Por eso es ... casa preferida por las familias ...ás distinguidas. Padre Varela ...ntes Belascoaín) y Nueva del ...lar.

HABITACIONES

OBISPO, 54, CASA AMERICANA, fresca, limpia y decente, se alquila una o dos habitaciones con agua corriente y todos los adelantos modernos, 20 pesos.
17535 10 My.

CAMPANARIO 194, ALTOS, SE ALquila una sala y saleta, con balcón de piedra corrida, luz y llavín, gana $30.00 dos meses en fondo.

PARA HOMBRES SOLOS O MATRImonio sin niños se alquilan dos habitaciones en los bajos con luz y llavín, ganan una $15.00 y la otra $12.00; dos meses en fondo, casa chica; de estricta moralidad el inquilino. Entre Maloja y Sitios.
17252 7 m.

"BIARRITZ"

Gran casa de huéspedes. Habitaciones desde 25, 3 y 40 pesos por persona incluso comida y demás servicios. Baños con ducha fría y caliente. Se admiten abonados al comedor, a 17 pesos mensuales en adelante. Trato inmejorable, eficiente servicio y rigurosa moralidad. Se exigen referencas. Industria, 124, altos.

HOTEL BELVEDERE. CONSULADO Y Neptuno. Habitaciones frescas y bien ventiladas con baño privado, exteriores e interiores a precios de verano.
16635 27 m.

CASA DE HUESPEDES, SE ALQUIlan hermosas habitaciones en Reina, 14, altos, entre Galiano y Rayo, desde 15 pesos en adelante. Informa el encargado. Teléfono M-2313.
17373 9 My.

Habana 110, altos. Sus nuevos dueños alquilan espléndidas habitaciones con todo el servicio si lo desean, frescas y ventiladas; hay teléfono y se da llavín, mucha moralidad.
17402 7 m.

MONSERRATE 7, MODERNO, ALTOS, habitaciones, departamentos, muy frescos, próximo Parque Punta, ideal personas decentes, tranquilidad, buen trato, precios módicos. Teléfono A-6918.
17317 11 My.

DEPARTAMENTOS BARATOS

con vista a la calle e interior para matrimonio, se alquilan en Lealtad, entre Reina y Salud, en Maloja, 70 y Maloja, 98, en esta última. Su dueño: Sr. Frades Veranes.
17260 12 My.

Palm Beach House. Lamparilla 64, entre Aguacate y Villegas. Se alquilan habitaciones y departamentos lujosamente amueblados con baño privado. Precios razonables.
17938 9 my.

A 8, 10 Y 12 PESOS, SE ALQUILAN cuartos a hombres solos. Cuba, 47, junto al Banco Nacional. Razón en la barbería de los bajos.
17917 6 My.

HOTEL FLOR DE CUBA

Monte número 10, teléfono A-2261, este hermoso hotel ha sido completamente amueblado todo nuevo, todas las habitaciones tienen lavabos de agua corriente con baños de agua caliente y fría y demás servicios sanitarios, se admiten abonados a precios reajustados, excelente comida, se alquilan habitaciones con muebles y sin muebles. En la misma se arrienda un local para vidriera de tabacos y quincalla.

MONSERRATE 7, MODERNO, ALTOS, habitaciones muy frescas, próximo Palacio Presidencial, ideal personas decentes, trato de familia. Teléfono A-6918.
18467 8 My.

CASA DE HUESPEDES, COMPOSTEla, 10 esquina a Chacón, casa muy fresca, todas las habitaciones con vista a la calle, propia para familias estables muy económica y muy buenas comidas con toda asistencia.
16014 23 My.

CASA HUESPEDES LA TROPICAL San Nicolás, 122, se alquilan hermosos departamentos para familia y buenas frescas habitaciones, se desean socios de cuarto, precios más baratos que nadie.
16384 25 My.

"LA VILLALBESA"

Espléndidas habitaciones a la calle; interiores con todo servicio y sin él desde $10.00 a $30.00: habitación y comida. Teléfono M-4248. San José 137, moderno, altos.
15203 17 m.

MINESSOTTA HOTEL

Manrique, 120. Teléfon M-5159. Habitaciones. Precios de situación para hombres solos de 20 a 25 pesos al mes y para dos personas, 30 pesos al mes. Personas de moralidad. Todas a la brisa y con todos sus servicios.
15123 17 my

HOTEL CHICAGO

Situado en el mejor punto de la Habana — acabado de pintar, con todo muy limpio, ofrece espléndidas habitaciones con vista al paseo de Prado, a precios módicos y espléndida comida a gusto de los señores huéspedes. Paseo de Martí, 117. Teléfono A-7199.
16936 15 My.

HOTEL "ROMA"

Este hermoso y antiguo edificio ha sido completamente reformado. Hay en él departamentos con baños y demás servicios privados. Todas las habitaciones tienen lavabos de agua corriente. Su propietario Joaquín Socarrás, ofrece a las familias estables el hospedaje más serio, módico y cómodo de la Habana. Teléfono A-9268. Hotel Roma. A-1630. Quinta Avenida. Cable y Telégrafo "Romotel".

NO SE MUDE SIN VER LA CASA Campanario 154 en donde encontrará frescas y amplias habitaciones con todo servicio y abundante comida, propias para dos personas. Precios reducidísimos. Casa tranquila.
17277 12 m.

HOTELES
"BRAÑA" Y "CRISOL"

Departamentos y habitaciones con vista a la calle y baños privados, agua caliente, buena comida y precios muy baratos. Animas, 58, a dos cuadras de Prado, y Lealtad, 102, y San Rafael. Teléfonos A-6787, A-9158.

"EL ORIENTAL"

Teniente Rey y Zulueta. Se alquilan habitaciones amuebladas, amplias y cómodas, con vista a la calle. A precios razonables.

HOTEL Y RESTAURANT ALVARADO con agua caliente a todas horas. Se hacen abonos desde $25.00 mensuales y diarios desde $1.20 con derecho a cama, desayuno y comida tres platos hechos, uno a la orden, ensalada, postre, café y pan a la carta y sin hora fija en el restaurant; se hacen abonos desde 15 pesos, se sirven cubiertos desde 4 centavos, abonos por tickets. Empedrado No. 75, casi esquina a Monserrate. Teléfono A-7898.
13957 9 m.

HABITACIONES MUY BARATAS, espaciosas, claras y ventiladas, con lavamanos de agua corriente, luz eléctrica y telefónica y demás adelantos modernos, se alquilan para viviendas u oficinas, en Sol, 85.
16559 27 My.

CASA BUFFALO

Zulueta, 32, entre Pasaje y Parque Central. La mejor casa para familias. No deje de verla y también los altos de Payret, por Zulueta.
16551 27 My.

VARIOS

H. LA VILLALBESA

de Barreiro y García. Precios económicos. Esta casa está situada en el punto más céntrico de la población, próxima a la Central del Ferrocarril y a las administraciones de Automóviles a Santiago. San Andrés, 120. La Coruña.
24405 12 Jl.

SE NECESITAN

Criadas de mano y manejadoras

SE SOLICITA

Criada que sepa trabajar para atender una niña y quehaceres de corta familia. Empedrado 52, altos. $25.00.
... 4 d 7

SE NECESITA UNA JOVENCITA PAra cuidar un niño en Trocadero, 115, casi esquina a San Nicolás, tercer piso, derecha.
17658 10 My.

SE SOLICITA UNA SIRVIENTA DE mediana edad con referencias para los quehaceres de una casa en Camagüey. Sueldo 35 pesos. Infoman: Habana, 155, de 12 a 6.
17657 8 My.

SE SOLICITA UNA SIRVIENTA PAra hacer el servicio doméstico y cocinar para dos personas. Tiene que dormir en la casa y traer referencias. Virtudes, 87, altos.
17610 9 My.

SE SOLICITA UN MUCHACHO DE 18 a 20 años para la limpieza en Reina, 63.
17380 6 My.

SE SOLICITA UNA SIRVIENTA DEL país y en la misma un hombre de 40 a 50 años que entienda de jardín en L, 172, esquina a 19. Vedado.
17434 10 My.

SE DESEA UNA MUCHACHITA PEninsular para manejar una niña de meses, no tiene que atenderla de noche. Sueldo 15 pesos. Monte, 326, altos, izquierda.
17510 7 My.

EN MERCED 2, ALTOS, SE SOLICITA una criada de manos para corta familia.
17257 8 m.

CRIADOS DE MANO

SE SOLICITA UN JAPONES QUE SEA buen criado de mano, que entienda de cocina y tenga buenas recomendaciones. Calle O, entre 17 y 19, número 164.
17589 8 My

COCINERAS

SE SOLICITA, COCINERA BLANCA, solamente para cocinarle a cuatro de familia; hay cocina de gas y no tiene que hacer plaza. Sueldo $255.00. Calle K 191, bajos, entre 19 y 21, Vedado.
... 8 m.

SE SOLICITA JOVEN ESPAÑOLA que sepa cocinar, para un matrimonio, tiene que hacer un poco de limpieza, buen sueldo. Calle 9, esquina a Y, altos, izquierda. Vedado.
17614 9 My.

SE SOLICITA UNA SEÑORA DE MEdiana edad para servir a un matrimonio que sepa cocinar bien y limpie una casa chica, se paga buen sueldo. Lealtad, 108.
17515 7 My.

SE SOLICITA PARA COCINAR Y limpiar una peninsular que duerma en la colocación. Carlos III, 16-D, altos.
17522 7 My.

SE SOLICITA UNA MUCHACHA ESpañola paa cocinar y limpiar, si no sabe se le enseña. San Miguel, 200, antiguo, bajos.
17527 7 My.

SE SOLICITA UNA COCINERA REpostera, 21, entre A y B, número 329, Vedado.
17540 7 My.

Se necesita una cocinera con referencias, en Zulueta 36 F., bajos.
Ind.-12 ab.

SE SOLICITA UNA COCINERA REpostera que sepa cumplir con su obligación y que duerma en la colocación para Prado, 34, altos, esquina a Genios.
17316 7 My.

SE NECESITA UNA COCINERA. Informan: Teléfono I-1673.
17320 7 My.

SE SOLICITA UNA BUENA COCINEra y repostera, se da buen sueldo. Informan en Prado, 21, bajos.
17350 7 My

SE SOLICITA UNA COCINERA QUE duerma en la colocación. Sueldo $20.00 Informan: Felipe Poey entre Avenida d Acosta y O'Farril, al fondo de O'Farril, No. 13.
... 4 d 6 m.

CHAUFFEURS

SE SOLICITA UN CHAUFFEUR CON buenas recomendaciones, que sepa manejar Dodge y Ford. Prado, 98. El portero.
17509 7 My.

ESCUELA "KELLY" ESCUELA AUTOmovilista de la Habana. Parque de Maceo. Unica escuela automovilista autorizada en la República. Para dueños de automóviles cursos especiales. Clases días y noches. Tenemos los mejores instructores del norte. Hay cursos rápidos para jóvenes que desean colocarse. Es el oficio mejor pagado de todos e indispensable en casas de comercio. Mandan 3 sellos de correo a 3 centavos para prospecto. Avenida de la República, número 249, frente al parque de Maceo.
14582 13 My.

PERSONAS DE IGNORADO PARADERO

Carlos Real desea saber de su hermana Clementina en Virtudes, 177, letra B, para un caso urgente.
17631 8 my

SE DESEA SABER DE PEDRO GARcía Casitu, natural de Libardón, Asturias, para un asunto de familia. Diríjirse a Belarmino Vigil, 27 de Noviembre, número 2 Regla. Teléfono I-8-5299.
16730 13 My

SE DESEA SABER EL PARADERO DE Ramiro Reybal Pérez, que lo solicita su hermano para un asunto de importancia. Dirección: Concha y Infanzón. Su hermano, José Reybal Pérez. Bodega de Yenenzo.
17110 7 m

VARIOS

VENDEDORES A COMISION. NECESIto vendedores que estén habituados a luchar; pueden ganar $15.00 a $20.00 diarios. Si no se consideran aptos, no se presenten, porque pierden su tiempo. Informa G. Hernández. Mercaderes 19. El lunes de 9 a 11 de la mañana.
17682 8 m.

LAVANDERA, SE SOLICITA. SUELDO $20.00 y comida. Calle 23 No. 385 entre 2 y 4, Vedado. Teléfono F-5413.
17710 9 m.

SE SOLICITA UN SOCIO CON 2,500 pesos de capital, para un negocio nuevo muy productivo el que tenga el importe no deje de venir, pues es de porvenir. Washington, 10, esquina a Primelles. Cerro.
17616 9 My.

Solicito representantes en toda la Isla para la venta de la tintura Alemana Loción Vegetal, instantánea y progresiva y para el Tónico Poderoso rizador del cabello. Condiciones fáciles. M. Cabezas. Industria, 119. Habana.
16138 9 My.

NECESITO IMPLANTAR AGENCIAS en el interior para exclusivas de artículos de fácil venta en bodegas, cafés y demás establecimientos. Escríbame. R. Carús, Angeles 67, Habana.
15752 30 m.

TAQUIGRAFO EN ESPAÑOL, CON DOminio perfecto del idioma, y con conocimientos generales de trabajos de escritorio, se solicita para casa comercial de importancia. Solicitudes por escrito a Auditor. Apartado 305. Habana.
... 7 d 4 m.

SE NECESITAN

BARBEROS. SE NECESITA UNO FIjo para viernes y sábados en Simón Bolíbar, 93, antes Reina.
17511 7 My.

SE NECESITA UNA PENINSULAR formal que sepa lavar y planchar bien y entienda algo de cocina. Dormir fuera. Neptuno 309, esquina Mazón.
17550 7 my.

PARA TRABAJAR UN ARTICULO QUE deja buena utilidad, necesitamos, en todos los pueblos del interior de la República, agentes formales y activos. Escribir con urgencia a M. Soler. Maloja número 12 Habana.
17345 7 my.

J. VIDAL. SOL, 11. NECESITO COStureras prácticas en camisetas de crepé para dar a domicilio y con referencias de las casas donde han trabajado.
16779 28 my

Señoritas para el despacho que sepan bien de cuentas y que tengan quien las garantice. Preferible que hablen inglés. Neptuno, 81, peluquería de Juan Martínez.
my 11

Agencias de colocaciones

NECESITO UN CARPINTERO Y UNA cocinera; ofrezco criado o camarero, habla inglés; una lavandera y un cocinero. Agencia El Roque. M-9578.
17727 8 m.

ALQUILADA

La bonita casa en el Reparto "La Sierra", de Abelardo Estrada, de Bayamo, a Mr. E. W. Keer, del Cuban Cane, por un año en $110. Beers and Co. O'Reilly 9 1|2. A-3070. ¡Vámanos a la casa de Beers!
3498 3 d16

LA AGENCIA "LA UNION"

De Marcelino Menéndez es la única que en cinco minutos facilita todo el personal con buenas referencias. Para dentro y fuera de la Habana. Llamen al Teléfono A-3318. Habana 114.
17715 12 m.

VILLAVERDE Y Co.

O'Reilly, 13 Teléfono A-2348. Cuando usted quiera tener un buen servicio de criados, camareros, cocineros, fregadores, ayudantes, jardineros, dependientes etc., etc. llamen a esta antigua y acreditada Agencia que conoce el personal y puede recomendario por sus aptitudes. O'Reilly, 13. Teléfono A-2348. Se mandan a toda la Isla.
17201 10 My.

LA MODERNA, CUBA 46. TELF. M-6559 Empleos y colocaciones. Proporcionamos toda clase de personal idóneo para oficinas. Pídanos el personal que necesite para cualquier clase de trabajo para el campo o la Habana. Todo el personal que enviamos tiene buenas referencias; dependientes, de todos los giros, camareros de hoteles y casas de huéspedes, cocineros, criadas y manejadoras y toda clase de servicio doméstico. Si necesita colocación, no deje de pasar por esta casa. Informes, Cuba, 46, entre Tejadillo y Empedrado.
15874 13 my

SE OFRECEN

Criadas de mano y manejadoras

ESPAÑOLA, MEDIANA EDAD, SOLIcita casa formal para lavar, coser o limpiar, todo a perfección, coloca un hijo de 14 años para casa o Botica, prefiriéndolo juntos, en la Víbora. San Mariano 37 casi esquina a San Anastasio, Víbora.
17686 18 m.

DESEA COLOCARSE UNA SEÑORA peninsular de mediana edad; sabe cumplir con su obligación; es limpia y aseada. Para informes calle Acosta 22, accesoria.
17714 8 m.

DOS MUCHACHAS ESPAÑOLAS, DEsean colocarse de manejadoras de criadas de mano, llevan tiempo en el país. Informes. Calle G, número 71, entre 9 y Calzada.
17534 8 My.

JOVEN ESPAÑOLA, DESEA COLOcarse para criada de mano o cuidar niños. Informes: Teléfono A-1626. Zulueta, 32.
17569 8 My.

SE OFRECE COLOCAR UNA MUCHAcha para los quehaceres de una casa, de mediana edad. Informe: Vedado. Calle 22, número 75, entre 17 y 19.
17580 8 My.

SE OFRECE UNA MUCHACHA REcién llegada de España, para criada de mano o manejadora. Informan: Calle H, número 45, habitación, 17 y medio.
17603 9 My.

DESEA COLOCARSE UNA JOVEN española de criada de mano, es fina, sabe cumplir con su obligación. Informes en San Pablo y Cocos. Teléfono A-2754. Cerro.
17400 7 My.

SE DESEA COLOCAR UNA SEÑORA española para criada de manos y sabe hacer todos los quehaceres de la casa. Tiene, buenas recomendaciones. Informan Belascoaín 98. Tel. M-3954.
... 7 m.

UNA JOVEN ESPAÑOLA, MUY FINA y de muy buenos modales, desea colocarse en casa de moralidad, matrimonio solo para todo o cuidado de cuartos o de mano, sabe coser, cocinar y demás obligaciones, se coloca lo mismo en la Habana que Vedado que Marianao. Informan: Oficios 76, altos, izquierda, de 7 de la mañana a 3 de la tarde, pregunten por Sarita Rodríguez, en la misma se coloca una de camarera para hotel.
17308 7 my

SE DESEA COLOCAR UNA PENINSUlar con tiempo en el país, criada de mano o manejadora. Informa: Estévez, número 76. Vicenta.
17183 8 My.

Criadas para limpiar habitaciones y coser

UNA SRA. ESPAÑOLA, DE MEDIAna edad, con muy buenas referencias de las casas en que ha estado, desea colocarse para criada de cuartos y coser a mano. Lleva 13 años sirviendo. Calle 12, número 190, entre 19 y 21. Teléfono F-2504.
17592 10 My.

SE SOLICITA UNA MUCHACHA, PAra coser a máquina, y una niña de 12 años como aprendiza, se le dará sueldo. San Miguel, 200 antiguo, bajos.
17527 7 My.

PENINSULAR, DESEA COLOCARSE para la limpieza de habitaciones y cuidar un niño, tiene buenos informes, prefiere familia que salga de la Habana por la temporada de verano. Informan en San Salvador, número 8, esquina a San José. Cerro.
17522 6 My.

CRIADOS DE MANO

SE OFRECE CRIADO DE MANO ESpañol de 27 años de edad, muy práctico en el servicio de limpieza y mesa por fino que sea, no tiene pretensiones y da referencias de las casas que ha estado. Informa: Teléfono F-1351, bodega.
17633 8 My.

CRIADO, OFRECE SUS SERVICIOS en casa de familia, práctico en todo lo que se quiere, buen servicio, puede presentar referencias de las casas que ha servido. Informan: Teléfono A-3318.
17661 9 My.

DESEA COLOCARSE UN BUEN CRIAdo de manos y otro para portero o camarero; tienen recomendaciones de donde trabajaron. Habana 126. Teléfono A-4792.
17426 7 m.

SE OFRECE UN JOVEN ESPAÑOL para criado o portero; es formal y tiene referencias de casas de distinguidas familias de la Habana. Tel. F-1571. Calle B y 19.
17265 16 m.

SE OFRECEN

COCINERAS

SE DESEA COLOCAR DE COCINERA, una muchacha del campo. Prefiere el Vedado. Informan en Habana, número 63.
17649 18 My.

DESEA COLOCARSE UNA SEÑORA de mediana edad de cocinera para corta familia. Corrales, 5, altos.
17648 18 My.

SE DESEA COLOCAR UNA SEÑORA española de mediana edad de cocinera o criada de mano, si son pocos de familia y prefiere de cocina, sabe cumplir con su obligación. Café Escorial. Línea, 119, Vedado.
17646 8 My.

UNA SEÑORA ESPAÑOLA DESEA COlocarse de cocinera, si se le admite una niña de tres meses. Tiene referencias de familias respetables. Informan 23 número 202. Teléfono F-4023. Pregunten por Meregilda.
17726 8 m.

DESEA COLOCACION SEÑORA INglesa de cocinera, sabe su obligación. Aguila, 228.
17149 7 My

DESEA COLOCARSE UNA SEÑORA con una niña para cocinar, limpiar o lavar ropa fina y dormir fuera. Jesús María, 118, informan.
17488 8 My.

COCINEROS

COCINERO REPOSTERO JOVEN ESpañol, se ofrece para casa particular y de comercio, trabajo en la mejor casa de la Habana, es hombre solo. Teléfono A-7195. Neptuno, 243. Bodega.
17614 8 My.

COCINERO, SE OFRECE CON BUENAS referencias. Trabaja repostería; cocina española y criolla. Sueldo 50.00. Teléfono M-9090.
17677 8 m.

SE DESEA COLOCAR UN COCINERO de mediana edad en hotel o casa de comercio. Teléfono A-2716.
17303 9 My.

SE DESEA COLOCAR UN COCINERO repostero que trabajó en las mejores casas particulares con buenas referencias de las mismas. Informan: Teléfono F-1693.
16872 31 My.

CRIANDERAS

SE DESEA COLOCAR DE CRIANDEra una española leche abundante, lleva poco tiempo en el país. Informan en 10 y 25, Vedado.
17506 8 My.

CHAUFFEURS

CHAUFFEUR MECANICO, ESPAÑOL, cumplidor de su deber, desea colocarse en casa particular de comercio. Maneja toda clase de máquinas, con buenas referencias de las casas que trabajó. Informan en el Teléfono I-9079 y calle 4 y 15. Reparto Almendares. José Fernández.
17719 8 m.

CHAUFFEUR MECANICO, ESPAÑOL, ofrece sus servicios a casa particular. No tiene pretensiones y muy buenas referencias. Experto en coches europeos y americanos. Teléfono F-1571. Pregunten por Piañon.
17718 8 m.

CHAUFFEUR ESPAÑOL, JOVEN, EDUcado y cumplidor, con varios años de práctica y buenas referencias desea colocarse en casa particular. Trabaja cualquier máquina. Para Informes en el Teléfono F-3144.
17712 8 m.

DESEA COLOCARSE UNA MUCHACHA española para cocinera y también sabe limpieza. Calle H 137 entre 13 y 15, Vedado teléfono F-1314.
17553 7 my.

SE OFRECE UN CHAUFFEUR PARA casa particular o comercio, tiene referencias donde ha trabajado. Informes: Teléfono M-5636.
17508 8 My.

CHAUFFEUR DESEA COLOCARSE EN casa particular; tiene referencias, con dos años de práctica en New York y uno en la Habana. Informan Enna y Ensenada. Jesús del Monte. Tel. I-4933. Rivas Arreiros.
17756 8 m.

SE DESEA COLOCAR UN CHAUFfeur para casa particular, maneja toda clase de máquinas, tiene referencias de las casas donde trabajó. Informan al teléfono M-3314.
17344 7 My.

SE DESEA COLOCAR UN CHAUFfeur español en casa particular, tiene buenas recomendaciones de las casas donde ha trabajado. Teléfono F-2029, garage. Calzada, entre F y G.
17499 8 My.

TENEDORES DE LIBROS

TENEDOR DE LIBROS, ACEPTA CONtabilidades por horas, con el compromiso de hacer las operaciones al día, arregla libros atrasados y mal llevados. Cardama. Maloja, número 7. Teléfono A-5116.
17593 15 My.

EXPERTO CONTADOR, TENEDOR DE libros, corresponsal con amplios conocimientos de oficina desearía empleo en casa importante Sabe inglés. Informes: Obispo, 82, altos.
17494 7 My.

SE OFRECE UN EXPERTO TENEDOR de libros, sabe inglés, lo mismo acepto trabajo por horas que fijo, da referencias. Teléfono M-2280.
16964 7 My.

Correspensal inglés-español y Tenedor de Libros, habiendo trabajado en New York y Habana, se ofrece por horas o por todo el tiempo, según proposiciones. Escribir al Apartado 1423, Ciudad.
16696-97 8 my

Experto tenedor de libros, se ofrece por horas para toda clase de contabilidades, liquidaciones, balances, etc., Referencias de primera cuantas quieran. Teléfono M-2857.
15154 17 my

VARIOS

OJO. ESPAÑOL 34 AÑOS, HONRADO y trabajador, con distinguidas recomendaciones, ofrece sus servicios a casas particulares y comercio de cobrador, conserje criado sin mesa, portero, entiende de chofer. Para informes: Teléfono M-7267.
17632 8 My

PARA IR AL NORTE DESEA COLOcarse una muchacha española, con familia de moralidad. Informan Vedado, calle H No. 154, Teléfono F-1318.
17679 10 m.

A LOS NOTARIOS. JOVEN MECANOgrafo, con bastante práctica. Sabe copiar cualquier idioma, y tiene buena letra. Solicita empleo. Informa: M. Noiset. A-0538.
17705 9 m

UN GRUPO DE JORNALEROS GRIEgos aceptan trabajo para faenas de campo u otros análogos. Diríjanse K. Cutsos. Zulueta, 34.
17555 9 My.

SE OFRECE UNA SEÑORA PARA VIAjar al extranjero, con familia respetable, de criada o manejadora. Sol, número 64.
17572 13 My.

LAVANDERA DE ROPA FINA, DEsea hacerse cargo de ropa para lavarla en su casa. Calle H, número 229, entre 23 y 25.
17574 8 My.

SE DESEA COLOCAR UNA SEÑORA inglesa, para lavar o limpiar. Informan en Habana, 238. Teléfono M-9367.
17583 8 My.

SE DESEA COLOCAR UN MATRIMOnio recién llegado de España, sin hijos y sin pretensiones ninguna para servicio de una casa. Dirección: Galiano, 109. Angel Telo. Diríjase por escrito.
17519 14 My.

SE OFRECEN

SE DESEA COLOCAR EN MUEBLERIA un joven español de mediana edad con 4 años de práctica en la Argentina y sabe trabajar en bronce y en alvaalde. Dirijirse por carta a Prado 93-A altos de Payret. Teléfono A-4610. Benigno Núñez.
17541 7 my.

JOVEN FORMAL, CON BUENA LEtra y ortografía, buen mecanógrafo, que toma taquigráficamente dictados en español, con alguna experiencia en casa de comercio, carpeta y calle y con referencias de casa en que ha trabajado; ofrece sus servicios al comercio, bancos y compañías. Informan en San Lázaro, 33. Víbora, entre Concepción y San Francisco.
17451 7 My.

UNA ESPAÑOLA, SE DESEA COLOcar una muchacha sin ganar sueldo porque la enseñen una o dos horas al día en trabajos de costura, entiende algo de cocina, se dan toda clase de referencias de su honradez. Informes: Vives, 81, bajos su hermano.
17478 7 My.

SEÑORA PROFESORA DE INGLES, con varios años de práctica en la enseñanza se ofrece para clases en su casa o a domicilio. Especializa en niños. Excelentes referencias. Precios moderados. Teléfono A-3070. Pregunte por la señora Consuelo.
3409 10 d.

INTERESANTE AL COMERCIO

del interior. Efectuamos compras, encargos y expedición de mercancías; reuniendo, envasando y enviándolas a toda la Isla. Módica comisión. Luis S. Rodríguez, S. en C. Cristo 25 próximo a Muralla.
17290 12 m.

SOLICITUD DE OPORTUNIDAD. PAra liquidar a mi socio el cual por motivos de salud se ve obligado a tener que abandonar estas playas, admitiría Socio Comanditario con un capital de $10.000 o bien Socio Gerente con un capital de $15.000 a $20.000. Negocio serio, antiguo y bien situado y sin intervención de corredores. Razón: Apartado 2248. A. Navarro.
17263 17 m.

UN SR. DE 27 AÑOS, QUE HA TRAbajado siempre en el comercio, desea colocarse de ayudante de carpeta en agencias o de cobrador, tengo muy buenas recomendaciones para garantías, me conformo con poco sueldo, necesito trabajar. Para informes: Galiano, 127, altos, habitación número 22, también en Figuras, número 12, altos, preguntar por Castelló.
Id.

SOLICITUD. CONTADOR PROFESIOnal y ex-jefe de Administración de un importante Ingenio o Finca Azucarera, admitiría proposición para cargo similar. Razón: Apartado 2248. A. Navarro.
17264 17 m.

Señorita extranjera desea colocarse en el comercio, tienda de ropas, etc. Sabe francés, alemán y español. Informan Apartado de Correos No. 1981, Habana.
17113 7 m.

DOS SEÑORITAS MECANOGRAFAS Y prácticas en oficinas, desean colocación en casas o compañías formales. Dan referencias. Dirección: Marqués González, 58.
16880 30 My.

JARDINERO

José Mosquera, se ofrece para arreglar y cuidar jardines, tiene 10 años de práctica, garantiza su trabajo, tiene plantas, tierra y abono, precios baratos, no confíen en muchos que no saben lo que hacen. Informes: F-1993.
16561 12 My.

GUERRA. PELUQUERO DE NIÑOS Y señoras. Corta, rizado, arreglo de cejas; quito horquetillas, masajes, reducción, relleno, tratamiento contra la caída del pelo, teñidos, decoloración a domicilio. Teléfono I-2944.
14542 12 m.

DESEA COLOCACION DE LAVANDEra en casa particular, señora de mediana edad. Egido 73. Hotel Cuba.
17472 7 My.

COMPRA Y VENTA DE FINCAS, SOLARES YERMOS Y ESTABLECIMIENTOS

COMPRAS

COMPRO EN EL VEDADO

Varios chalets desde la Calle 8 hasta M y de la calle 25 a la Calzada. Que estén bien construídos y modernos. Trato directo con los interesados. M. de J. Acevedo, Obispo, 59, altos. Departamento núm. 4. Teléfono M-9036.
17645 15 my

COMPRO UNA CASA EN LUGAR CENtrico de la Habana que no exceda de 7.500 pesos, trato directo con el dueño. Informarán calle 19, esquina a E. Vedado. Viuda de Castro.
17214 17 My.

COMPRO, DIRECTAMENTE DE SU propietario, en la parte céntrica y alta del Vedado, en buena esquina, un chalet con unos 1.500 metros de superficie, pagando de contado, de $60,000 a $80,000. Detalles por escrito precisamente a José Lecea. Apartado, 599. Ciudad.
17204 7 My.

URBANAS

VENDO CASITAS MAMPOSTERIA 2,800 pesos junto al tranvía, calzada Jesús del Monte, dos plantas 34,000 pesos, una de $6,500 calzada cerca de Toyo, otra en San Indalecio, el mejor punto de Santos Suárez con 4 cuartos y 3 altos, patio y traspatio a la brisa $13.500, terrenos de esquina de 27 por 11 a 7 pesos, muchos terrenos en el Vedado a plazos, Señor González. Calle de Pérez, número 6, antiguo, entre Ensenada y Atarés, de 2 a 6. Teléfono I-4667.
17562 9 My.

CASA HABANA $5,600

Vendo una casa próxima a Belascoaín con sala, comedor, tres habitaciones, piso mosaico y azotea, cocina, patio y servicios. Si el comprador no le alcanza el dinero yo so lo facilito. Aguila 148. Teléfono M-9468. Marcelino González.
17707 8 m.

EVELIO MARTINEZ

HABANA 66

Compro y vendo fincas urbanas; facilito dinero en hipoteca en todas cantidades.

ESQUINAS EN VENTA

Aguacate, de altos, moderna, $37.000; Manrique, $30.000; Consulado, con 338 metros, $60.000; Industria $40.000; Animas, $42.000; Monte, dos cuadras del Campo de Marte, $55.000; Campanario, $25.000; Evelio Martínez. Habana 66 de 9 a 11 y de 2 a 5.

CASAS EN VENTA

Luz, de altos, antigua, 333 metros, agua redimida, $35.000. Trocadero, altos, moderna, $20.000. Malecón, de altos, con 250 metros, $46.000. Industria, $30,000. Blanco, $175.000. Maloja, $9.000. O'Reilly, $55.000. Suárez, $13.500. Factoría, $9.500. Concordia, $17.000. Evelio Martínez. Habana 66 de 9 a 12 y de 2 a 5.

EN EL VEDADO

En la calle 23 vendo una casa en $50.000. Dos casas en la calle Dos, media cuadra de Veintitrés a $13.500. Otra en Baños cerca de Veintitrés en $28.500. Calle 4 casi esquina a Veintiuno $60.000. En Veintisiete cerca de A en $17.000. Una esquina en 19 cerca de la Iglesia en $70.000. Y un solar de esquina en F de 25 por 24 a $35.00 el metro. Evelio Martínez. Habana 66 de 9 a 11 y de dos a cinco.
17... 8 my

FINCAS URBANAS

Casa en Baños, a la brisa, cerca de 23, fabricada en solar completo de 13.66 por 50 a $32.20 el metro, incluyendo la fabricación, o sea en $22.000. Miguel F. Márquez, Cuba, 32, de 3 a 5.

Parcelas de esquina en el Vedado: 25 y 6, completando la manzana 23 y 4, 22.32 por 34 a $30 metro. 29 y B, completando 31 y T. 22.66 por 36 a $26 metro. 17 y 2, 36.32 por 50, a $45 metro. 2 y 15, 22.66 por 40 a $35 metro. Miguel F. Márquez, Cuba, 32, de 3 a 5.

Casa en 21, cerca de Paseo, solar completo, con 400 metros de fabricación, garage en $50.000. Miguel F. Márquez, Cuba, 32, de 3 a 5.

Malecón, cerca del Prado. Vendo una bonita casa de dos plantas, con portal, sala, comedor, tres cuartos, cuarto de baño en los bajos y en los altos, sala, comedor, cuatro cuartos, cuarto de baño y dos cuartos más en la azotea, en $28.000. Miguel F. Márquez, Cuba, 32, de 3 a 5.

A media cuadra del Prado, acera de la brisa, vendo lujosa casa de dos plantas, con 15 metros de frente y garage, en $55.000. Miguel F. Márquez Cuba, 32, de 3 a 5.

Cuarto de manzana en el Vedado, esquina a la Calzada a$32 metro. También se fracciona, previo ciertos requisitos. Miguel F. Márquez, Cuba, 32, de 3 a 5.
5 d 6

VENDO COMO GANGA VERDAD EN la cale 23 y F, hermosa casa, jardín, portal, sala, comedor, tres cuartos, baño completo y cocina, no admito corredores. Solo se trata con el dueño. En la bodega de F y 23 de 8 a 5. Ultimo precio $11.000.
17716 8 m.

SE VENDE UN LOTE DE TERRENO, fabricado, con 773 metros cuadrados, Calzada de Cerro, casi esquina Tulipán en $11500. Tiene edificio de tres pisos con seis cuartos arriba y abajo; también otros edificios. Beers & Co. O'Reilly 9 1|2. A-3070.
3497 6 d 6

CASA NUEVA

Vendo en Santos Suárez una moderna casa, aun sin estrenar, techos monolíticos, pisos muy finos, un gran cuarto de baño. Precio: $6.250. Informes Monte No. 307 de 1 a 4.
17708 8 m.

VENTA DE CASAS EN LA HABANA

CALLE DE ANIMAS, ESQUINA

De 2 plantas, buena fabricación. Renta, 250 pesos. Precio, $35,000.

CALLES DE LEALTAD, MUY CERCA DE NEPTUNO

Mide 7.30x30, igual a 219 metros. Edificio de dos plantas, sala, recibidor, 5 cuartos, comedor, baño, cocina y patio. Los altos iguales, con baño intercalado. Precio, $32,000.

CALLE DE SAN RAFAEL

Mide 6x22 metros, 2 plantas, sala, comedor, 3 cuartos grandes, baño intercalado, cocina y patio. Los altos iguales, dos habitaciones en la azotea. Renta, $200. Precio, $23,500.

EN EL MALECON

Edificio para rentar, mide 425 metros, 3 plantas de portal, sala, recibidor, 4 cuartos, cuarto de criados, buenos baños, cocina y patio. Precio, $90,000. Deja el 10.42 libre.

SAN MIGUEL, A CUADRA Y MEDIA DE GALIANO

Acera de la sombra, mide 422 metros. Dos plantas, 10x38 metros, en muy buen estado. Se oye una oferta justa.

EN LA CALLE DE GERVASIO, CERCA DE ANIMAS

Dos plantas, 6x40 metros. Edificio moderno. Renta, $250. Precio, $28,500.

EN LA CALLE DE MAZON

Tres casas de 3 plantas. Rentan, $500, fabricación moderna, terreno 360 metros. Precio, $50,000.

EN LA CALLE DE MANRIQUE

Gran edificio, 1,700 metros, propio para industria o almacenes. Precio, 70 pesos el metro.

EN LA CALLE DE MAZON, CERCA DE SAN JOSE

Mide 7x20, edificio de tres plantas, sala, recibidor, comedor, tres cuartos, baño intercalado, cocina y patio. Los demás pisos iguales. Renta, 160 pesos. Precio, $18,500.

EN LA CALLE DE ESCOBAR

Espléndida residencia de dos plantas, 8 por 25 metros, a todo confort, fabricación de primera. Precio, $45,000.

En la Calzada de San Lázaro

7.26x37 metros, dos plantas. Espléndida sala, recibidor, 5 cuartos, comedor, baño, patio y traspatio, cuarto y servicios de criados. Los altos iguales. Precio, $45,000.

EN LA CALLE DE LAGUNAS

Mide 6.50 por 36 metros. 2 plantas, moderna, sala, recibidor, 4 cuartos, baño intercalado, comedor, cocina y servicios. Los altos exactamente iguales. Precio, $29,000.

EN LA CALLE DE AGUACATE

Edificio de tres plantas, moderna, 6.75x39 metros. Renta $375. Precio, 45,000 pesos.

EN LA CALLE DE REFUGIO, ENTRE CONSULADO E INDUSTRIA

Edificio de dos plantas, moderno, de losa por tabla, sala, comedor, 3 cuartos. Renta, $160. Precio, $18,000.

Informa: M. de J. Acevedo. Obispo número 99, altos. Oficina, número 4 Teléfono M-9036.
17645 15 my

NAVE

Se vende, de reciente y sólida construcción, bien situada, muy clara y ventilada, 450 metros, propia para industria, almacén o garage, a lo que se encuentra dedicada actualmente y con todo lo necesario para ello; puede entregarse al realizarse la venta. Directo con su dueño. San Joaquín 61 a una cuadra del Puente de Agua Dulce, Calzadas del Monte y Jesús del Monte.
17711 9 m.

CHALET, VEDADO

1.200 metros con casa a 33 pesos metro, esquina de fraile, cerca de Paseo y 15. Jorge Govantes. San Juan de Dios, 3. Teléfono M-9595.
17596 15 My.

SE OFRECEN

NEGOCIOS VERDAD

Casa. Vedado, media cuadra Parque Villalón, jardín, portal, sala, saleta, 4 cuartos, comedor, cuarto y servicio criados primera. $18.000.

Casa Vedado, calle 27, dos plantas, dos garajes, sala, saleta, comedor y 4 cuartos, servicio de criados, las dos plantas iguales. $25,000.

Casa calle Rayo, a cuadra y media de Reina, dos plantas, 415 metros, sala, saleta, recibidor, 9 cuartos en cada planta. $45,000.

Casa en la Víbora, a una cuadra de la Calzada, moderna, cielo raso, sala, saleta, 3 cuartos y servicios, primera. $6,000.

Solar, ganga, esquina, una cuadra Parque Mendoza, muy llano $8x40, 1120 varas, en $4.500, puede dejar $1.500 en hipoteca, al 8.

Todos estos negocios y muchos más tiene B. Vega. Corrales, 59. M-4348. De 12 a 3.
17620 — 11 my

CASAS PARA FABRICAR O REEDIFICAR

LAGUNAS, ENTRE PERSEVERANCIA Y ESCOBAR

Mide 12x38.50 metros. Precio, $80 el metro.

Animas, de Galiano a Manrique

Mide 5.50x25 metros. Precio, $15.000. metro.

Animas, entre Amistad y Aguila

Mide 5.50x25 metro. Precio, $15,000.

ANIMAS, ESQUINA DE SAN NICOLAS A PERSEVERANCIA

Mide 368 metros. Precio, 38,000 pesos.

EN LA CALLE DE AGUACATE

Mide 8 por 28.75 igual a 214 metros. Precio, $25,000, en buen estado.

Campanario, muy cerca de Animas

Mide 7.45x20.30. Dos plantas en buen estado, losa por tabla. Precio, $23.500.

EN LA CALLE DE HABANA

Un lote de 840 metros, con frente de 30 metros por Habana con unos 28 metros de fondo. Precio, $87 metro.

Informa: M. de J. Acevedo. Obispo, número 59, altos. Oficina, número 4. Teléfono M-9036.
17645 — 15 my

EN CALLE COMERCIAL, VENDO una casa en 60,000 pesos, renta 4,300 anuales, un solo recibo. Francisco Fernández en Monte, 2-D.

ESQUINA EN BUEN PUNTO. VENDO en 17,000 pesos, renta 125 pesos, un solo inquilino, próximo a San Ignacio. Francisco Fernández. Monte, 2-D.

VENDO CASAS DESDE 3 MIL A 80,000 pesos en buenos puntos. Calle comercial, vendo una grande, renta 600 pesos mensuales, un solo recibo, demás informes en Monte, 2-D. Francisco Fernández.

EN LO MAS ALTO DE SANTOS SUAREZ, vendo una gran casa moderna, es grande, de 4 plantas como barata, renta más de 300 pesos para una clínica, está superior, se da por la mitad de su valor. Francisco Fernández. Monte, 2-D.
17627 — 9 My.

VENDO POR LO QUE TENGO GASTADO una casa de huéspedes, toda alquilada con un buen negocio de comida en la misma calle, toda la casa tiene abonados al comedor y mucho reparto de comida a domicilio, antes de hacer negocio pueden probar sus utilidades. Llamen al teléfono M-5783.
17650 — 11 My.

JORGE ARMANDO RUZ

Teléfono A-2736. Habana, No. 91

LUJOSAS PROPIEDADES EN EL VEDADO. Calle 4, próximo a 23, propia para dos familias, compuesta de jardín, portal de cantería, sala, saleta, 8 habitaciones para familia con 2 baños intercalados, compuestos de bañadera, bidet, inodoro de baso, lavabo con espejo y su ducha, hall, dos comedores grandes, cuarto despensa, cuartos para criados y chofer, hermosa cocina, garage para 2 maquinas; toda de cielo raso decorado y columnas estucadas, carpintería de primera, persianas francesas con sus rejas de hierro cuadriculados. Entrada para autos y criados. El que mejore la oferta de $6,000 pesos se queda con ella.

OTRA EN LA CALLE 8, cerca de 11, construida en un solar de 14 por 50, y se compone de jardín, portal, sala, comedor, seis habitaciones, dos cuartos para criados, baños, galeta y un gran patio; pintada recientemente; está rentando 200 pesos y se vende en $12,000 y reconocer una hipoteca al 7 por ciento anual.

ELEGANTE CHALET EN la calle 2, a media cuadra de 23, de dos plantas con los siguientes departamentos: bajos, recibidor, sala, living-room, comedor, portales al frente y al fondo, escalera de marmol, pantry, cocina, garage para 2 máquinas de dos pisos con cuartos para chofer y criados. Altos: Seis hermosas habitaciones, dos cuartso de baños lujosos, terraza etc. Renta $300. Precio: $80,000.

EN LA CALLE LINEA, entre 2 y 6, vendo varias propiedades de centro y esquinas de $20,000, $35,000, $67,000, $80,000; y dos solares en esta misma calle, dos en la calle 4, entre 21 y 23, tres en Paseo y 21 y uno en 29, entre A y B, desde 18 pesos en adelante. Solares en Ensanche de la Habana. Carlos III. desde 14 pesos.

DOS CASAS EN CORRALES, de altos, con fondo a la Calzada del Monte, con unos 14 metros de frente y un total de 250 metros cuadrados, rentando 200 pesos en $16,500. Otra en la calle de Gloria, con unos 12 de frente a 30 pesos, terreno y fabricación.

MILAGROS CASI esquina a la Calzada, con portal, sala, saleta corrida, 4 cuartos, saleta de comer al fondo, 1 cuarto para criados, patio, traspatio, mide 7 por 38, rentando 90 pesos en $12,000. Otra en Santa Catalina, con sala, comedor, 2 cuartos, baño etc., rentando 35 pesos en $3,600. Otra en San Lázaro, media cuadra de Concepción, compuesta de sala, comedor, cuatro cuartos, salón al fondo, midiendo 7 por 29 en $7,500.

SANTOS SUAREZ entre San Julio y Dureje, parte alta, con línea del tranvía por su frente, compuesta de jardín, portales al frente y al costado, sala, 4 cuartos, magnífico baño intercalado, saleta de comer al fondo, cuarto y servicios para criados, garage, patio y traspatio, toda de cielo raso decorado y con una superficie de 560 varas, y el resto en hipoteca.

JORGE ARMANDO RUZ, Habana, número 91. Teléfono A-2736, compra casas en la Habana, Vedado, Cerro y Jesús del Monte, y facilita dinero en hipoteca desde el 7 por ciento.
17623 — 9 My.

SE VENDE LA MAGNIFICA CASA F, número 14, entre 11 y 13, en el Vedado, de alto y bajo, capaz para numerosa familia. Tiene garage y cuantas comodidades sean apetecibles. Para informes: Manteca. Cuba, 76 y 78.
17570 — 13 My.

SE VENDE EN LO MEJOR DEL REPARTO la Sierra, calle 1a., entre 8 y 10, al lado de la casa deesquina a 8, moderna y cómoda casa, en 8,500 pesos, 6,500 al contado y el resto en hipoteca. Informan en la misma su dueña.
17576 — 9 My.

NEGOCIO DE OCASION: POR TRASLADAR sus negocios al extranjero, se vende la hermosa casa situada en lo mejor del Reparto Santos Suárez, punto alto, tranvía al frente, recién construida, compuesta de portal, dos ventanas, sala, recibidor, tres cuartos, baño completo, comedor, cocina, amplia entrada garage, jardín, patio y un gran traspatio. Mide 12 por 38. Toda de mampostería y el frente de cantería. Techos monolíticos decorados. Informa señor Graña. Calle Mendoza, 10, entre Santa Emilia y Santos Suárez, taller de Ornamentación. Teléfono I-2861.
17601 — 13 My

VENDO UNA CASA EN 1,400 PESOS, con una pequeña hipoteca, tiene portal, sala, comedor tres cuartos, cocina, inodoro y patio. Octava, 37, entre Acosta y Lagueruela. Informes: J. Blanco, Amargura, 54.
17663 — 20 My.

FINCAS URBANAS

VENDO A UNA CUADRA DE MONTE, cerca del Mercado Unico, 2 casas viejas que tienen 15 por 40 varas, en 9,500 pesos y en Jesús del Monte y todos sus barrios, tengo casitas desde 2,700 pesos en adelante y terrenos de esquina, véame y tendrá lo que usted busca, dinero para hipoteca. Señor González. Calle de Pérez número 6, anticuo, entre Ensenada y Atarés, de 2 a 6.
17562 — 9 My.

Vendo una esquina que renta doscientos veinte y cinco pesos al mes o doscientos en un solo recibo, con un contrato garantizado por seis años; tiene bodega, carnicería y cinco casitas, directamente con su dueño, San Mariano, 333, entre D'Estrampes y Figueroa, Víbora. Telf. I-3688.
17512 — 7 my

LUJOSO CHALET EN GANGA, FRENTE a la Fuente Luminosa, Reparto Almendares. Se da en la mitad de su costo; al contado o en hipoteca de plazo largo Véalo y se convencerá. Avenida Segunda entre 12 y 13. Para informes Teléfono A-4358.
17557 — 10 my.

CASA GRANDE DOS PLANTAS, SEIScientas varas superficie, próximo a Reina, renta con contrato $3.000.00 al año $28.500.00. Otra moderna dos plantas, renta fija solo inquilino, próximo San Lázaro $2.760.00 al año $23.500.00. Lago-Soto. Reina 28. Tel. A-9115.

VENDO 7.000 VARAS TERRENO PREparado para granja, industria o quinta de recreo. Diez minutos de la ciudad. Tranvía y gran frente calzada. Poblado, colegios. Agua propia superior $3.000.00 contado y $4.000.00 dos años sin interés. Lago-Soto. Reina 28. Tel. A-9115.

EL MAS BELLO SOLAR Y MEJOR SItuado. Alturas Almendares entre Parque, jardines, frente tranvías. El panorama más lindo de Cuba. Parte de contado. Se está construyendo a ambos lados. Llame a Lago-Soto. Reina 28. Teléfono A-9115.
17544 — 7 my.

SE VENDE UNA CASA EN EL BArio comprendido entre Belascoaín y Galiano y entre Reina y San Rafael, renta, 130 pesos, tiene 9 metros de frente. Informa su dueño en Campanario, 132, de 12 a 1 y media y de 7 a 9 p. m.
17526 — 9 My.

GANGA. SE VENDE LA ESQUINA de Cármen, 37 y San Anastasio, a dos cuadras de la Calzada de la Víbora, compuesta de jardín, portal, sala, cuatro cuartos, comedor, dos baños, cocina de gas, galería, garage, techos cemento y cielo raso. Precio 8000 pesos o también 3,000 pesos en efectivo y el resto de 5,000 pesos a deber en hipoteca. Informa su mismo dueño: Señor Molina Armendi, de 2 a 5.
17474 — 7 My.

VENDO 12 ESQUINAS

Con establecimiento, rentan el 12 por ciento libre y vendo una pegada al parque, cinco plantas, 50.000 pesos y vendo 2 esquinas a 12 y a 15 mil pesos: Informes: Cuba, 54. Benjamín García.
8d-5

URGENTE VENTA

Una casita en 3,500 pesos de mampostería, portal, sala, saleta, comedor, tres cuartos, esto es un regalo. Informan en Belascoaín y Zanja. Café. Teléfono M-9133. Adolfo Carneado.
17324 — 7 My.

GANGA, CASA NUEVA, A UNA CUAdra del carro, Cerro, calle asfaltada. Cañongo número 1-E, sala, dos ventanas, saleta, cuatro cuartos, baño, cocina, dos patios. Renta 780 pesos al año. Se vende en $3,000 a plazos y $2,600 al contado o $3.800 al contado y $1800 a plazos.
17385 — 8 My.

ZARAGOZA, 13, MODERNA, ESPACIOsa, fresca, media cuadra carros Cerro, 400 metros fabricación, portal, sala, saleta, comedor, pantry, cocina, 5 cuartos bajos con lavabos, 2 baños, 2 patios, 1 con frutales. En los altos cinco cuartos, baño y azotea. Calle asfaltada a 32 metros sobre el nivel del mar, renta al año $1,573. eS vende en $18,000, puede pagarse la mitad a plazos largos.
17385 — 8 My.

COLOSAL GANGA, VENDO TRES CAsas que rentan 80 pesos mensuales, con 8,500 metros de terreno; calle por el centro y una cuadra del tranvía en 5,500 pesos. Tiene que ser pronto, sino no vendo. Manuel Blanco. Café Casino. Dragones, 55, no admito corredores.
17391 — 7 My.

LEA

Si desea usted comprar casas en la Habana y solares y casas en el Vedado o la Víbora, véame que hará negocio y comprará lo mejor. Solamente me hago cargo de negocios realizables para no perder el tiempo. Granda, Obrapía 33, Bolsa de la Habana. Teléfono A-6102 y F-5759.
17396 — 11 m.

EN $95,000

libres para mí de todo gasto y comisión, vendo un magnífico edificio de cuatro plantas y parte de la quinta, teniendo en cada una de ellas, sala, saleta, comedor, hall, cuatro habitaciones, baño completo, cocina y servicios para criados. Situado en las inmediaciones del Prado, en acera de sombra y brisa, y su renta actual es de $600 al mes.

Informa, el señor Quesada. Teléfono A-0832.
17207 — 17 My.

VEDADO. SE VENDE LA CASA NUM. 176 de la calle 16, entre 17 y 19, tiene toda clase de comodidades. Es de construcción moderna, agradable y muy sólida. Buenos patios y situada en punto de gran porvenir. Informes en ella.
16527 — 15 My.

Se venden las siguientes fincas: casa No. 302 de la Calzada de Máximo Gómez; casa No. 2 de la calle de Vigía; casa No. 66 de la calle de Zequeira y un solar en la calle de Cádiz No. 105. Para tratar, con el doctor Urbina, en el Tostadero de Café El Central, calle de Máximo Gómez No. 256, de 11 a 1, a. m. y de 6 a 8 p. m.
17075 — 9 m.

SANTA MARIA DEL ROSARIO. SE vende el chalet "Josefina", en la calle de República Cubana esquina a la de Corrales. Informes de 8 a 11 a. m y de 1 a 4 p. m. Tejadillo No. 11 Teléfono A-3044. Habana
17094 — 7 m

N. DE CARDENAS

Corredor. Obispo, 56. Telfs. A-3094 M-9104. Vendo una magnífica casa con ocho cuartos, garage para dos máquinas, 1000 metros terreno, esquina fraile en el Vedado. Precio cómodo.
16541 — 7 my

FINFAS URBANAS

SE VENDE LA CASA CHURRUCA, 30 A, de 6.50 m. de frente, compuesta de portal, sala, comedor, dos cuartos, cocina y servicios. Precio 5000. Informa su dueño en la misma. Teléfono A-3061.
16613 — 7 My.

Se venden las casas Calle 13 número 110, entre 14 y 16, Vedado, y Figuras, 91-B, entre Vives y Florida. Trato directo con el comprador. Informarán Merced, 69.
16760 — 8 my

LEAN VERANEANTES, VENDO CASA de madera recién construida en Calabazar, a una cuadra de la Calzada. Informes: Salud, 1, tintorería.
17471 — 7 My.

VERDADERA GANGA

Por tenerse que embarcar para Francia una familia, se vende una preciosísima quinta con una casa de dos plantas, con jardines, árboles frutales, manantial con bomba y motor eléctrico teléfono, etc., a treinta minutos de la Habana e iluminación completa. Su precio $33.000 a pagar al contado 15.000 y el resto en hipoteca al 8 por ciento, por 5 años. Informes: Henri Le Bienvenu, Virtudes, 43, teléfono A-5044.
17187 — 8 my

VENDO CASA DE $3,000 CON SALA, saleta y dos habittaciones, una esquina en 5,000 pesos, un chalet con sala, saleta, cuatro habitaciones, garage, cuarto criados, esquina, precio 11,500 pesos. Informan de 8 a 11 y de 3 a 4. Obispo y Compostela, librería. Teléfono A-9661, I-2965.
17213 — 7 My.

Se vende Santos Suárez cerca de la calzada, nave madera con 1,000 metros, buen precio, facilidad pago. Informan San Lázaro No. 316 altos, Habana.
17251 — 7 m.

CHALET MODERNO .SE VENDE UNO de dos plantas, jardín, garage, etc., con todas las comodidades en el Ensanche de la Habana, a una cuadra de Carlos 3o. Trato directo. Formalidades de pago. L. Mestre. Malecón, 45, de 12 a 2 p. m. exclusivamente.
17237 — 9 My.

SE VENDEN 6,000 PESOS EN EL PUNto más fresco del Reparto Naranjito, calle Oeste, 2, chalet, uno mampostería y otro madera, portal, jardín, 4 y 3 cuartos. Dejo 2,500 pesos en hipoteca. Informa en la misma: Señor Valdés. Teléfono F-5121.
17340 — 7 My.

VEDADO.

En la calle 9 cerca de la residencia del general Menocal, vendo dos casas modernas, construidas en un solar de centro o sea cada una con 342 metros y compuestas de jardín, portal, sala, recibidor, tres grandes cuartos, salón de comer, baño, cocina, cuarto y baño de criados y un cuarto más de desahogo. Se venden juntas o separadas; precio de las dos $35.000. Informan Granda, Obrapía 33. Tel. A-6102 y F-5759.
17395 — 7 m.

SE VENDE EN LA CALLE DESAGUE, entre Marqués González y Oquendo, número 22, una casa moderna, a dos cuadras de Belascoaín, de tres plantas cada piso, consta de sala, recibidor, 3 cuartos, baño intercalado, comedor, cocina, cuarto de criados y sus servicios, la sala y comedor decorados. Precio $27,000 Para más informes: Calle 4, entre 17 y 19, número 174, Vedado.
17215 — 12 My.

VENDO EN EL VEDADO VARIAS casas, desde $17.000 hasta $125.000. Terrenos grandes y chicas, bien situadas. Dinero en hipoteca. Amado Nieto. Habana 98 entre Obispo y Obrapía.
17250 — 7 m.

SE VENDE UNA CASA CALZADA DE Guanabacoa, kilómetro 7, con sala, comedor y dos cuartos, mide 10 metros de frente por 50 de fondo. Informan en el Reparto Batista, Calle 11, número 19, esquina a G.
17125 — 8 My.

A $25 SOLAR FABRICADO

Vendo en la calle 29 y Paseo. Renta $80.00. Informa su dueño en Belascoaín 54, altos, de 8 a 12 y de 3 a 6. Teléfono A-0516.
16825 — 8 m.

CASA DE TRES PLANTAS EN $18,000 vendo en Campanario, cerca de Reina. Renta $150.00 como barato. Informes Belascoaín 54, altos de 8 a 5 y de 2 a 6 pasado meridiano. Tel. A-0516.
16825 — 8 m.

SE VENDE UNA ESQUINA FRAILE, con establecimiento, ochocientos metros de terreno, seiscientos fabricados. Doy todo a 19 pesos, para realizar. Informes: Miramar y O'Farrill, A. González
16929 — 10 my

MUÑIZ

Si en casas y solares quiere hacer operación feliz, haga negocio con Muñiz. Referencias a satisfacción. Manzana de Gómez, 330, teléfono A-9384, de 9 a 12.
155145 — 19 my

EN 1.450 PESOS

Vendo en el reparto Buena Vista, una casa de madera, fabricada en un terreno de 7 por 27; tiene portal, sala, comedor y tres cuartos; entrada independiente; está cerca de la línea; está rentando $30.00 al mes, es un buen negocio. Informa su dueño. Cale Belascoaín 64, altos, de 8 a 12 y de 2 a 6 pasado meridiano. Teléfono A-0516.
16825 — 8 m.

VIBORA

Vendo una casa de sala, tres cuartos, comedor, cocina y baño en la calle Santa Catalina a dos cuadras de la Calzada de Jesús del Monte. Precio $6,000 Informa su dueño. Belascoaín 54, altos, de 9 a 11 a. m. y de 2 a 4 p. m. Teléfono A-0516.
16826 — 8 m.

SIN CORREDORES, VENDO CASA MOderna, portal, sala, comedor, cuatro cuartos, dos ventanas en 4,700 pesos mitad contado, el resto a plazos. Palatino, número 1, señor Vega: 7 a 9, 12 a 2.
17382 — 6 My.

SE VENDE CASA DE MAMPOSTERIA en la cuarta ampliación del Lawton, muy cerca del Convento de Santa Clara y están los planos para pasar el tranvía por la misma calle y la doy más barata que lo que me costó fabricarla. Razón: Villegas, 64.
16829 — 10 My.

SE VENDE O SE ALQUILA UNA CAsa quinta, gran patio y toda clase de frutales. Calle Concepción, 53, su dueño en la misma. Víbora.
17205 — 11 My.

EN LO MEJOR DE LA VIBORA

Se vende en Santa Catalina, a dos cuadras de la Calzada, una magnífica casa compuesta de dos ventanas, sala, comedor, tres cuartos, con sus servicios, patio y traspatio, 5.800 pesos. Su dueño, Sitios, 22.
17304 — 18 my

MUÑIZ VENDE

$100.000 esquina con 5 casas en el Vedado. En 2.500 metros, fíjese bien, a $40.00 terreno y fabricación, punto céntrico, buenas facilidades.

$21,500 casa 8 por 21, zag., sal., rec., 3 hbs., com., coc., ba., comple., en altos, 3 hbts., barrio Monserrate, casi moderna, muy cómoda.

$22,410 terreno barrio Monserrate, acera brisa 8 1|2 por 34 a $65.00; vale $100.00 metro; si estudia este negocio no se le va, puede vender con fabricación al costo y ganar franco $12,000.

Casas, chalets, fincas de campo, dinero en hipotecas y establecimientos. Donde usted me pida. Referencias a satisfacción. Muñiz, Manzana de Gómez No. 330. A-9384 de 9 a 12.
16786 — 8 m.

FINFAS URBANAS

EN 11.000 PESOS

Vendo una hermosa casa de dos plantas, nueva, rentando cada planta $60.00 tiene portal, sala, comedor, tres grandes cuartos, baño moderno, cuarto de criados y baño, para los mismos, patio; está en el Reparto ampliación de Buena Vista. Se puede quedar a deber. $9.000 por dos años si se desea. Informes: su dueño, en Belascoaín 54, altos de 8 a 12 y de 3 a 6.
16825 — 8 m.

VEDADO

Vendo magnífico chalet en la calle 13 en $70.000 y se pueden dejar en hipoteca $45.000 al 7 0|0 por 5 años. Su dueño Belascoaín 54, altos. Tel. A-0516.
16826 — 8 m.

EN 4.500 PESOS

Vendo una hermosa casa de mampostería y azotea, nueva, en la calle Guanabacoa, cerca de la Calzada, se compone de sala, dos cuartos, grandes, baño moderno, comedor al fondo, cocina, patio y traspatio. Informes su dueño en Belascoaín 54, altos, de 8 a 12 y de 3 a 6 pasado meridiano.
16825 — 8 m.

SE VENDE A DOS CUADRAS DE LA esquina de Tejas, casa con sala, saleta y tres cuartos, tiene cielo raso y azotea de construcción moderna, puede verse en la calle Velázquez, entre Infanta y Cruz del Padre, trato directo, su dueño: Luyanó 8, altos casi esquina Toyo, precio cinco mil pesos.
16876 — 10 My.

SE VENDE CASA DE MAMPOSTERIA en la cuarta Ampliación de Lawton, muy cerca del Convento de Santa Clara, y están los planos para pasar el tranvía por la misma calle y la doy más barata que lo que me costó fabricarla. Razón: Villegas, 64.
16829 — 12 my

COMPRO EN LA HABANA

Compro una casa de $6.000; otra de $8.000 y también compro otra aunque esté en malas condiciones de $5.000 a $10.000. Se desea tratar con sus dueños. Dirigirse a Belascoaín 54, altos, de 9 a 11 a. m. y de 2 a 4 p. m. Teléfono A-0516.
16826 — 8 m.

EN EL VEDADO, EN LO MAS CENtrico del Vedado se desea vender urgentemente varias propiedades entre ellas dos regias residencias, una magnífica casa, precio de oportunidad. Llame al I-7231. G. Mauriz y pasaré a dar todos los datos que se deseen.
17463 — 9 My.

VENDO EN LA HABANA, A DOS cuadras de Belascoaín y dos cuadras de Carlos III, seis casas de $5,000 cada una, con sala, comedor y tres cuartos, preparadas para altos, también se venden separadas, producen el 12 por ciento, pudiendo dejar la mitad en hipoteca. Otra en San Rafael, de Galiano a Belascoaín, de dos plantas con sala, comedor y tres cuartos, cada una rentan 120 pesos, su valor 12,500 pesos: otra casa en la calle de Florida, cerca de Vives, mide seis por quince, nueva de altos y bajos, gana 100 pesos se da en 10,000 pesos. Tengo varios chalets en la loma del Mazo y en la loma de Chaple que han costado justamente el doble, de lo que se vende. Un gran chalet en la entrada del Vedado, por la línea de abajo, es el chalet de más lujo, y el mejor lugar, que existe en esta barriada costó 150,000 pesos, se da en 80,000, pudiendo dejarse la mitad en hipoteca. Sabás Labrador. M-5251. Reina, 152.
16883 — 8 My.

VEDADO

Vendo un gran chalet en la calle 17 en $120.000 y se pueden dejar en hipoteca $65.000 al 7 0|0. Informa su dueño. Belascoaín 54, altos, de 9 a 11 a. m. y de 2 a 4 p. m. Teléfono A-0516.
16826 — 8 m.

TRANSACCIONES SOBRE BIENES INMUEBLES

SALVADOR MIRO

Habana 68.—Teléfono A-6416.

Compra-venta de fincas urbanas y rústicas y dinero en hipoteca desde el seis y medio por ciento anual.
14689 — 13 my.

MUÑIZ

Manzana de Gómez, 330. Teléfono A-9384, de 9 a 12 a. m. 300 casas para la venta, entre ellas buenos negocios, verdaderas oportunidades, para vivir, renta o fabricar. 22 chalets suntuosos, oportunidad excepcional; 80 solares, puntos estratégicos de porvenir y presente; cinco fincas de campo, buenos terenos, para seimbra o ganado; tres colonias en Santa Clara y Camagüey, buenas; 18 establecimientos comerciales e industriales; Dinero para hipotecas al 7 0|0, forma liberal. Nota.—Si usted me da su encargo, lo dejaré satisfecho. Referencias, a satisfacción. Muñiz 330. Manzana de Gómez, de 9 a 12 a. m.
15148 — 19 m.

SOLARES YERMOS

EN LA CALZADA DE SAN LAZARO

De Belascoaín a Infanta. Vendo un lote de terreno que mide 12 metros de frente por San Lázaro, por 59 metros de fondo; dando frente a la calle de Animas, con medida de 11.70 por donde formará esquina también con la calle de Soledad. Propio para fabricar cuatro casas dos por San Lázaro y dos por Animas. Haciendo en total 705 metros. Precio: $45.00 el metro. Informa: M. de J. Acevedo, Obispo, 59, altos, Oficina núm. 4. Telf. M-9036.
17645 — 15 my

SOLARES, VEDADO

Calle 4, cerca de 23, de 83 metros ganga a 25 pesos metro. Calle 6, cerca de 21, dos solares de 16.81 por 50 a 28 pesos metro. Garage Govantes. San Juan de Dios, 3. Teléfono M-9595.
17596 — 15 My.

REPARTO SAN JOSE DE BELLA VISTA

En la calle de San Leonardo. Vendo solar núm. 7, de la manzana núm. 12. Mide 500.88 varas. Precio, $2.000. Dejo en hipoteca al 6 por ciento 1.000 pesos. Informa. M. de J. Acevedo, Obispo, 59, altos. Oficina núm. 4. Teléfono M-9036.
17645 — 15 my

VENDO LA ESQUINA DE INFANTA y San Lázaro, para fabricar. Informa, Mato, de 2 a 12 en Aldama 62, bajos, antes Amistad.
17721 — 9 m.

EN LA CALZADA DE COLUMBIA

a media cuadra de la Calzada. Vendo en la manzana núm. 11 un espléndido solar que mide 40 por 40.50 metros, muy cerca del Gran Colegio Buena Vista, y rodeados de grandes residencias. Precio, $7.50 metro. Informa: M. de J. Acevedo, Obispo, 59. altos. Oficina núm. 4. Telf. M-9036.
17645 — 15 my

$7,500, CERRO

Vendo en la zona industrial un solar con 16 magníficas habitaciones de mampostería, con alquileres módicos, renta $113. Barrera. San Joaquín, 46.
17662 — 8 my

SOLARES YERMOS

EN LA CALLE DE BASARRATE

Casi esquina a San Rafael, Vendo parcela de 7 por 28 metros igual a 196 metros. Precio $42.00 el metro.

EN LA CALLE DE SAN RAFAEL ENTRE INFANTA Y BASARRATE

Parcela de terreno de 19.50 por 38.50 metros, 750 metros, Precio, $40.00 metro. Informa: M. de J. Acevedo, Obispo, 59, altos. Oficina núm. 4, Teléfono M-9036.
17645 — 15 my

DOLORES Y ENCARNACION

Se vende un solar de 10 por 51 metros, en la calle Dolores entre Encarnación y Cocos. Informes: E. W. Miles. Prado y Genios. Teléfono A-2201.
17641 — 12 my

SOLAR DE ESQUINA

Vendo uno en Cueto, esquina a Pérez. Mide 14.70 por 38, a $6.0 vara. Se deja en hipoteca $1.000. Eevlio Martínez, Habana 66, de 9 a 12 y de 2 a 5.
17672 — 8 m.
17672 — 8 m.

EN LA CALZADA DE COLUMBIA

Reparto San Martín. En la manzana núm. 3. Vendo un solar de esquina, que mide 15 por 40 metros, igual a 600 metros. Precio $8.00. Informa M. de J. Acevedo. Obispo, 59, altos. Oficina, núm. 4. Teléfono M-9036.
17645 — 15 my

5a. AVENIDA, MIRAMAR

Solares de centro a $9.25 y de esquina a $9.75, facilidades de pago. Dinero en hipoteca. Jorge Govantes. San Juan de Dios, 3. Teléfono M-9595.
17596 — 15 my

VENDO EN $15,000 UN CUARTO DE manzana de 2,856 varas en el Reparto Almendares, próximo a la casa del doctor Montalvo, punto inmejorable. Varias casas en el Vedado de 17.000 a 125.000 pesos. Terrenos grandes y chicos. Dinero en hipoteca. Amado Nieto. Habana 98 entre Obispo y Obrapía.
17680 — 8 m.

SOLAR BARATISIMO, ALTURAS DEL Vedado, calle Dos, cerca de 31, 15 por 46 metros a 7 pesos metro; allí se vende a 13 pesos; linda con casas nuevas, tiene aceras. Escribir a G. González. Damas 6, altos y contestará.
17563 — 15 My.

SE VENDE UN SOLAR DE ESQUINA renta 140 pesos con terreno para fabricar. Más informes: A. Sevillano. Piñera, esquina a Clavel. Cerro.
17595 — 11 My.

VENDO URGENTE SOLAR 8 POR 34 en Santos Suárez, San Bernardino, entre Serrano y Durege. José Castro. San Pedro, 12, tercer piso. Departamento, 317.
17518 — 7 My.

VEDADO. EN LA CALLE 16 ENTRE 9 y 11 se vende un hermoso solar de 1050 metros (21x50) propio para hacer una buena fabricación con una cuartería antigua en su interior que renta $150.00. Se da en precio razonable por tener necesidad de vender. Informes en Jesús María 101 altos. Teléfono M-1126.
17549 — 10 my.

SE VENDE SOLAR 29.50 POR 59 VAras, fondo a 2.70 varas 50 metros tranvía. Santos Suárez, urge venta. Informa su dueño: Señor Valdés. Teléfono F-5121.
17239 — 7 My.

GANGA

Se venden dos magníficos solares en la calle Juan Delgado, con tranvías al frente, de ida y vuelta. Miden 14 y medio por 58 cada uno; y además un solar de esquina de 24 por 52 en la calle Goicuría y Vista Alegre o sea la manzana frente al Parque Mendoza. Víbora. Son todos terreno llano. Informes, Oficios, 30, altos, J. M. Torres, teléfono A-7188.
17460 — 9 my

VEDADO

En la calle de Línea o Avenida de Wilson y la cale 10, vendo magnífica esquina de fraile con la ideal medida de 22x30 siendo esta última medida por Línea. Véame y haremos negocio. Informa Granda, Obrapía 33. Tel. A-6102 y F-5759.
17395 — 7 m.

HORROROSA GANGA, SE VENDE EL mejor solar de Santos Suárez, todo fabricado de madera y tejas francesas. Puede rentar 90 pesos, se vende por tener que hacerme cargo de otro negocio y no poder cuidarlo. Para informes: Dureje, 6, casi esquina a Santos Suárez, todo fabricado de madera y tejas fransas, Puede rentar 90 pesos, se vende por tener que hacerme cargo de otro negocio y no poder cuidarlo. Para informes: Dureje, 6. casi esquina a Santos Suarez, media cuadra carritos, Ramón Arias, horas de 2 a 8 p. m.
17304 y 6 — 18 My

ESCRITURAS EN MANO. SE VENDEN tres solares en el Reparto Buena Vista, siete cuartos y tres accesorias que dan a la calle, todo de madera y los servicios de mampostería, está todo alquilado y se dan en 4,500 pesos. Está en la calle Consulado entre 7 y 8, frente a Céspedes. También se venden cuatro solares. Pasaje, A. esquina a 6 con esquina. Informes: Gloria, 51.
17332 — 9 My.

VENDO UN SOLAR CON UNA CASIta que renta 40 pesos al mes, en lo mejor de Santos Suárez, se deja parte en hipoteca y se da muy barata, véame que es negocio. Berdeal. Bernaza, 45, bajos.
17232 — 5 My.

Vedado. Se vende solar, B y 21, esquina fraile, 30 metros por 20. Teléfono F-1766.
17124 — 12 my

SE VENDE UN SOLAR CON 500 MEtros con dos cuartos de madera y portal, y muchos árboles frutales en 2,000 pesos en el Reparto Montejo. Arroyo Apolo, pregunten en la bodega Los Castellanos, por Manuel Llano.
17130 — 8 My.

A LOS DUEÑOS DE FINCA, VENDO un lote de 500 posturas de árboles frutales, de varias clases y tamaño, propias para trasplantar, en Samaritana, número 14. Guanabacoa.
17161 — 8 My.

VENDO SOLARES DE 7.07x29.48 VAras en la Víbora, punto saluduable y cerca de la Calzada con alcantarillado, agua, luz, y aceras en construcción, entregando $125.00 de contado y $14.28 mensuales. Informes: Romero. Teléfono I-2003.
17015 — 7 m.

SOLARES A PLAZOS

Vendo en el reparto alturas del río Almendares, continuación de la calle 23, solo el 10 0|0 de contado, y el resto a pagar en 100 meses, pudiendo fabricarlos en el acto; también vendo varios solares en el Reparto Buen Retiro, cerca de las líneas en las mismas condiciones que los anteriores. Informes y planos en Belascoaín 54, altos de 8 a 11 y de 2 a 5 p. m. Teléfono A-0516.
16825 — 8 m.

REPARTO SANTOS SUAREZ

En la calle de Santa Emilia entre Paz y San Julio. El tranvía le pasa por el frente. Vendo. Solar que mide 12 por 37.50 varas, igual a 455 varas. Precio $9.50 la vara. Dejo parte en hipoteca. Informa su dueño. M. de J. Acevedo. Obispo No. 59, altos. Oficina No. 4. Telfono M-9036.
16782 — 8 m.

SOLARES YERMOS

SOLARES A PLAZOS COMODOS

Vendo en los siguientes Repartos: Alturas del Río Almendares, Almendares, La Sierra, Ampliación Almendares, cerca del Hotel y de la Fuente Luminosa, Buena vista, Columbia, solo el 10 0|0 de contado y el resto en 100 meses. Informes en Belascoaín 54, altos, de 8 a 11 y de 2 a 5 p. m. Teléfono A-0516.
16825 — 8 m.

SOLAR, TRASPASO UNO EN SANTOS Suárez, 22 varas de la línea al lado de la esquina del tranvía, doble línea, mide 50.29 por 12 varas, muy poco entregado a la compañía y solo paga 20 duros al mes. Belascoaín, 86-B. Castro. Teléfono M-7883.
15137 y 4 — 11 My.

REPARTO SANTOS SUAREZ

En la calle de San Julio casi esquina a Enemorado. Vendo solar 4 de la Manzana 11. Mide 10 por 38.96 varas, 389.60 varas. Precio $9.00 vara. Informa: M. de J. Acevedo. Obispo No. 59, altos. Oficina No. 4. Teléfono M-9036.
16782 — 8 m.

EN GENERAL LEE SANTOS SUAREZ vendo magnífico solar de 12x23 con dos cuartos, fabricados al fondo de mampostería y tabla, todos sus servicios con muchos frutales. Tiene $1.000 en hipoteca con $1.500 más se compra; es una verdadera ganga. Jiménez. Condesa 60. Teléfono M-2134.
17397 — 7 m.

GANGA

En la cale 10 casi esquina a Calzada, vendo solar completo con 683 metros a $26.00 metro, dando facilidades para el pago. No pierda esta oportunidad. Informa: Granda, Obrapía 33. Tel. A-6102 y F-5759.
17395 — 7 m.

TERRENOS, VENDO EN CARLOS III y en Infanta, lotes de 6 por 24.79 metros; 6 por 23.51; 6 por 22.24; 6 por 18.43 y una esquina de 7 por 17.15 y vendo lotes de 1,200 metros entre Infanta. Carlos III y Belascoaín. Julio Cil Redención, 138. Teléfono I-7789.
15712 — 11 My.

VEDADO

Vendo un solar en la calle 8 de 13.66 por 36.32, cercado, de mampostería y el frente de rejas de hierro hasta los 9 metros de jardín y portal; tiene garage moderno para dos máquinas y las instalaciones sanitarias para el chalet que allí se construya preparadas. Precio $11,000. Su dueño Belascoaín 54, altos de 9 a 11 a. m. y de 2 a 4 p. m.
16826 — 8 m.

SE VENDE SOLAR BARATO EN EL Reparto Los Angeles, próximo al Paradero de la Havana Central, Marianao; 12.50 por 40 metros. Informan Sitios No. 45, bajos, casi esquina a San Nicolás.
16524 — 11 m.

Un solar yermo se vende en lo más alto del Vedado, calle 2, esquina a 31, un solar esquina de fraile, compuesto de 28.04 metros de frente por 46.31 de fondo o sean 1.298.53 metros cuadrados. Para informes: Calzada de Jesús del Monte, 631. Teléfono I-2803.
C8586 — Ind-9 n

VEDADO. VENDO SOLAR CALLE 6, casi esquina a 25, de 14 por 36 a 28 pesos metro, no reconoce gravamen. Su dueño. Francisco Quintana. Neptuno, 128, esquina Lealtal. Teléfono A-2873. Joyería.
15931 — 8 My.

Muñiz en la Playa. Vendo en la Avenida Yacht Club, en lo más céntrico del Parque, gran solar de 20 por 60 que costó $10.000. Se da en $7.000, con facilidades, negocio de verdadera oportunidad. Referencias. Muñiz, Manzana Gómez, 330, A-9384, de 9 a 12.
16786 — 8 my

SOLAR EN $1.200 PESOS

Vendo en el Reparto Almendares, cerquita de la línea, es llano y está rodeado de buenas residencias. Mide 10 por 39 varas, es una ganga. Informes en Belascoaín 54, altos, de 8 a 11 y de 2 a 5 p. m. Teléfono A-0516.
16825 — 8 m.

Muñiz, en el campo. Vendo en Guanajay, 15 1|2 caballerías con 9 sembradas de caña, dos cortes, pozo y casa, buena renta sin quebradero de cabeza 1 (a) por 100, $30.000. Muñiz, Manzana de Gómez, 330, A-9384, de 9 a 12.
16786 — 8 my

RPTO. SAN JOSE DE BELLA VISTA

En la calle de San Leonardo, vendo. Solar 7 de la manzana 12. Mide 500.88 varas. Precio $2,000; dejo $1,000 en hipoteca al 6 0|0. Informa su dueño. M. de J. Acevedo. Obispo No. 59, altos. Departamento No. 4. Teléfono M-9036.
16782 — 8 my

BENJUMEDA CERCA DE INFANTA

Parcela de terreno que mide 17.07 varas de frente por 63.67 varas de fondo. Precio $10.00 vara. Informa: M. de J. Acevedo. Obispo No. 59, altos. Oficina No. 4. Teléfono M-9036.
16782 — 8 m.

SE TRASPASA EL CONTRATO DEL mejor solar en el Reparto Mendoza, Víbora, tranvía a cincuenta metros, próximo a Colegios Parques y Cine, precio regalado, si garantiza capital no es necesario dinero. Informa su dueño: Teléfono A-8381, de 1 a 3 p. m.
16385 — 11 My.

RUSTICAS

SE VENDEN 200 CABALLERIAS DE terreno en el término municipal de Mantúa P. Pinar de Río, muchas extensiones tabaco, frutos menores y magníficos pastos. Río abundante todo el año, se da muy barato. Más informes: J. Y. Graña. I-2675 o personalmente. Mendoza, 7, Santos Suárez. Habana.
17591 — 15 My.

SE ENDE O ALQUILA LA FINCA rústica San José, de 25 mil metros de terreno, a quince minutos de la Habana, en la calzada de Marianao, esquina a José Miguel Gómez, barrio de los Quemados, entre todas las comunicaciones, tiene mucha arboleda y frutales, un pozo fértil y dotación de aves varias, conejos, carneros etc. y su altura está al nivel de la farola del Morro. La casa toda ha sido reedificada, está nueva y por sus instalaciones sanitarias modernas, comodidades y actual construcción en todo: sus cuartos son numerosos, de 6 por 6, portal, sala, recibidor, comedor, salón de billar y sus enseres, y algunos muebles, cocina grande, garage para cuatro máquinas, lavadero moderno, cuartos de baño de lujo, tiene luz eléctrica y agua de Vento y un gasómetro de acetileno para cien luces, dos enormes algibes en el patio, el cual mide trescientos metros. En ella pueden caber dos familias por numerosas que sean. En la parte alta cabe otra. Fué arreglada para viviria el propietario y hoy puede obtenerse en buen precio, venta o renta con buenas garantías. Trato directo. Puede verse a todas horas. Informes: Doctor Rojas. Calle 17, número 29 esquina a J. Vedado.
17470 — 14 My.

SE DESEA ADQUIRIR EN ARRENdamiento una finca de media a una caballería con árboles frutales, propia para una familia, con buena comunicación, cerca de la Habana. Neptuno, 128, esquina a Lealtd.a Joyería.
17505 — 8 My.

FINCAS RUSTICAS

SE VENDE A 11 KILOMETROS DE Manzanillo, Oriente, hermosa finca con 50 caballerías de terreno muy fértil para toda clase de cultivo o potrero, con muy buenas aguadas al río Yara en una extensión de 4 kilómetros, y atravesada por ferrocarril y carretera de Manzanillo a Bayamo. También se venden 500 reses. Informa: Miguel Suan, Luz Caballero y Manglar, Manzanillo. Oriente.
16226 — 30 My.

ESTABLECIMIENTOS VARIOS

CASA DE HUESPEDES

Edificio nuevo y fabricación moderna, todo amueblado de lo mejor. Se vende a precio razonable. Informan en el Teléfono A-1058.
17674 — 15 m.

SE VENDE UN TALLER DE PLOMEría bien surtido y acreditado por desear retirarse su dueño, es negocio. Informan: Lamparilla, 80.
17653 — 8 My.

SE VENDE UN KIOSCO EN EL PAradero del Vedado, tiene licencia y cantina de vida, se puede vender lunch y todo lo concerniente al ramo. Informan en el mismo a todas horas.
17615 — 8 My.

SE VENDE UNA CANTINA EN EL Mercado Unico. Informan: Cristina, 26 y medio, el encargado.
17612 — 11 My.

SE VENDE GARAGE, TIENDA, FErretería a dos cuadras del Prado, guardan 23 máquinas que rentan más de 400 pesos y solo paga de alquiler 160 pesos, sus útiles y existencia valen más de 8,000 pesos y se da todo por 5,800, es una ganga de oportunidad. Informes: Habana, 68. Teléfono A-6416.
17467 — 7 My.

VENDO EN GANGA, CASILLA EN EL Mercado Unico, con contrato 30 años; alquilada actualmente en 25 pesos mensuales José Castro. San Pedro, 12, tercer piso. Departamento, 317.
17518 — 7 My.

SE VENDE LA MEJOR BODEGA CANtina y Lunch de la ciudad, por enfermedad de su dueño, también se admite socio, con garantías. Informan: Galiano 57, carnicería.
17548 — 7 my.

GRAN ESQUINA

Vendo hermosa esquina en la calle de Galiano con establecimiento y muy barata. Arroyo. Belascoaín 50-A.
17559 — 7 my.

SE VENDE BUENA BODEGA, CON comodidad para familia, alquiler barato, tiene contrato y muy cantinera, precio barato, vista hace fe, si falta algún dinero lo mismo hacemos negocio. Para informar: Dureje, 6, casi esquina a Santos Suárez. Ramón Arias, horas de 2 a 8 p. m.
17304 y 6 — 18 My.

SE VENDE ANTIGUO Y ACREDITADO hotel, situado en barrio comercial con treinta habitaciones llenas de huéspedes, alquiler reducido, quedan siete años de contrato público. Deja de $400.00 a $500.00 libres de utilidad mensual. Negocio serio y se da en $10.000. Teléfono M-3444 y A-5032.
16957 — 15 m

FEDERICO PERAZA

Venden y compran toda clase de negocios y propiedades y valores; tenemos mejores negocios que ningún corredor. Informes: Reina y Rayo, caf. Teléfono A-9374.

PANADERIA Y VIVERES

Vendo dos. Tienen buena venta y buenos contratos. Pagan poco alquiler. Se admite parte a plazos. Informa: Federico Peraza. Reina y Rayo, café.

Cafés, Fondas y C. de Huéspedes

Vendo las mejores de la ciudad a buenos precios. A plazos y al contado. Soy el corredor que mejores negocios tiene por estar bien relacionado con sus dueños. Informa: Federico Peraza. Reina y Rayo, café. Teléfono A-9374.

VENDO Y COMPRO BODEGAS

Desde mil pesos al contado en todos los barrios de la Ciudad, a precios reajustados. Informa: Federico Peraza, Reina y Rayo. Café. Teléfono A-9374.

VENDO CAFES A 1.000 PESOS

En la Habana y todos sus barrios con buen contrato y poco alquiler. Informa: Federico Peraza. Reina y Rayo. Café.

SE VENDE BODEGA

Con cinco años de contrato, no paga alquiler, vende 40 pesos de cantina diarios. Precio 5,500 pesos, se deja parte a plazos. Informa: Manuel Fernández Reina y Rayo. Café.

VENDO VIDRIERA

de tabacos, con cinco años de contrato. Alquiler, 50 pesos. Venta, 45 pesos diarios. Informa: Peraza, Reina y Rayo.

VENDO BODEGAS EN TODOS

los barrios, desde 800 pesos de contado. Dentro de la ciudad y fuera, con buen contrato y comodidades para familia. Federico Peraza, Reina y Rayo. Café.
16894 — 10 my

A LOS BODEGUEROS. VENDO BODEga cantinera, con buen contrato, vende 60 pesos de cantina; se da muy barata. Informan en la misma. R. C. Punta. Chacón No. 21.
14134 — 10 m.

VENTA DE BODEGAS Y CAFES

de todos los precios al contado y plazos por ser el corredor más caracterizado y antiguo en ese giro, tengo ocho bodegas de mil pesos cada una, solas en esquina, pues sus dueños tienen que embarcar para el día 5 del mismo, también tengo una de 7,000 pesos, su venta 70 pesos, 40 son de cantina. Informa: Zanja y Belascoaín. Café. Adolfo Carneado. Teléfono M-9133.

URGENTE VENTA DE UN CAFE

en el Centro de la Habana Vieja, casi regalado, seis años contrato, no paga alquiler, vende 150 pesos diarios al año, deja su costo, vale 15 mil, es un regalo Zanja y Belascoaín. Café. Adolfo Carneado Teléfono M-9133.

VENTA DE VARIAS FONDAS

y quioscos y vidrieras, tengo una vidriera regalada, la mejor esquina de la Habana, vende sesenta pesos, seis años contrato en 4,000 pesos. Informa: Adolfo Carneado. Zanja y Belascoaín, Café. Teléfono M-9133.
17383 — 9 My.

SE VENDE UNA BODEGA PROPIA para un matrimonio o principiantes, es de poco capital y paga poco alquiler, no se admiten corredores. Para informes: Santiago González. Lechería. Gloria y Figuras.
17134 — 8 My.

MANUEL LLENIN

El DIARIO DE LA MARINA se complace en recomendar este antiguo y acreditado corredor para la compra y venta de casas, solares y establecimientos, da y toma dinero en hipoteca. Figuras, 78. A-6021.

CALZADA DE LA VIBORA

En $3.250, bodega cantinera, local moderno, pudiendo agregarle fonda sola en esquina, alquiler barato, contrato seis años, esta ganga es por enfermedad de su dueño. Figuras, 78. Manuel Llenín.

BODEGAS VENTA O CAMBIO

Tengo muchas bodegas en venta en buenos barrios y calzadas; hago cambios de bodegas valorando una y otra todos mis negocios son claros y limpios. Figuras, 78. A-6021. Manuel Llenín.
16537 — 7 My.

ZAPATEROS, POR TENER QUE ausentarse su dueño, vende un taller de zapatería, con auxiliar y surtida de material, se da barata, Aguila, 253, casi esquina a Corrales.
16852 — 7 My.

SE VENDE UNA GRAN CASA DE huéspedes, punto céntrico una cuadra del Parque Central, con 36 habitaciones, alquiler $500. Tres años de contrato, $10.000. O'Reilly 9 1|2, Habana 15. A-3070
C3278 — 6 d 10

ESTABLECIMIENTOS VARIOS

BENJAMIN GARCIA

Corredor. Compro y vendo toda clase de establecimientos, fincas rústicas y urbanas, dinero en hipotecas y toda clase de negocios lícitos. Reserva y prontitud. Si usted quiere comprar o vender venga a Cuba, 54. Teléfono M-5443.

BODEGAS

Vendo una, cantinera, en la Calzada del Monte, en $10,000, buen contrato, y vendo otra en $7,000, y otras en $5,000; dando la mitad al contado y el resto a plazos. Informes: Cuba, 54. Benjamín García.

HUESPEDES

Vendo una casa en $4,000, que los muebles valen más; 36 habitaciones modernas, pegada al Prado, buen contrato. Informes: Cuba 54. Benjamín García.

CAFES EN VENTA

Vendo uno en $18.000, vende 150 pesos diarios. Vendo en ganga uno en $8.000 pesos dando la mitad de contado y vendo uno en $1,600. Informes: Cuba, 54.

CANTINAS

Vendo una cantina en 4,000 pesos, vendo un kiosco en 3,000 pesos. Para In- Benjamín García.

PANADERIA

Víveres finos, vendo en 6,000 pesos, hace de mostrador, 70 pesos y nace cuatro sacos de harina diarios. Informes: Cuba, 54. Benjamín García.

VIDRIERAS

de tabacos y cigarros, vendo de 150 pesos una. y otra de 800 y otra de 500 pesos, tengo otra de 3.500. Informes: formes: Cuba, 54. Benjamín García.

POR 800 PESOS

Vendo bodega sola de esquina, mucha barriada y de mucho porvenir por el dueño está enfermo. Informes: Cuba, 54. Benjamín García.

VENDO UN CAFE Y CANTINA

con 16 habitaciones altas. No paga alquiler y cobra mensual 60 alquileres $400. Hace una venta de $4.500 mensuales. Cuba, 54. Benjamín García.

SE VENDE LA VIDRIERA MORRO Y Refugio, en mitad de su precio. Informes en la misma. Nicolás Bango.
17447 12 My.

VENDO EN 300 PESOS NEGOCIO EN marcha que deja 250 pesos mensuales. Informan: Juana Abreu, número 10. Luyanó, de 8 a 11 a. m.
17465 8 My.

GRAN OPORTUNIDAD, POR NO PO- der atender mi negocio lo vendo en 2,000 pesos, quedan 20 meses para explotarlo; se puede prorrogar con pequeño aumento de alquiler y deja de 250 pesos a 300 mensuales de utilidad, cualquiera lo puede administrar sin saber leer ni escribir. Informa su dueño: Antonio Sánchez, en Rastro, número 9, moderno, entre Campanario y Tenerife.
17501 11 My.

BODEGUEROS, VENDO EN $1,200 LOS enseres y la acción del contrato de una esquina de mucha vida para el negocio; no corre con más que el local de la bodega, para que no pierdan tiempo es en Buen Retiro. En la misma informan. Jesús S. Vázquez. Café Marte y Belona de 12 a 2.
17422 11 m.

SE CEDE UN LOCAL DE SASTRERIA y camisería con pocas existencias, en la plaza del Vapor, por Galiano. Informan en la vidriera de Portilla y en Reina, 43. Teléfonos A-1416, A-9931.
17173 8 My.

GRAN NEGOCIO DE OCASION, VEN- do una gran tienda de ropa en el mejor punto de la Habana, sin exageración, tiene de existencias, unos cien mil pesos que se ceden a precio de factura, con facilidades de pago, no se cobra regalía. También vendo la botica mejor situada de la Habana y muy acreditada. En ambos casos se vende por motivos urgentes de salud. Triana, San Mariano, 40. Teléfono I-1272.
16808 8 My.

SE VENDE UN GARAGE CON VENTA de accesorios en lugar muy céntrico. Informan a todas horas en San José, 128, altos.
16970 6 My.

SE VENDE UNA FONDA Y CAFE EN Obispo y San Pedro, con buena clientela. Precio muy barato. Por tener que embarcarse.
16969 15 my

ALMACEN DE VIVERES

Al por mayor, en $,500 pesos, cerca de los muelles, antiguo, tiene dos carros de Reparto a los detallistas, gana 1,600 pesos mensuales. Tiene varias marcas registradas y acreditadas. Vea este gran negocio. Figuras, 78. A-6021. Manuel Llenín.

CAFE Y CARNICERIA

En 4,000 pesos, café sin cantina, en Monte, vende 40 pesos; a prueba. Vendo carnicería, en mil pesos, cerca la calzada Concha. Tiene mucho barrio. Es moderna. Figuras, 78. Llenín.

BODEGA, CALZADA, VEDADO

En $5,200, bodega en la calzada del Vedado, con buena venta, sin fiados, muy cantinera. Contrato, seis años; alquiler, barato, es ganga. Figuras, 78. Teléfono A-6021.

CAFE Y FONDA, EN MONTE

En 5,000 pesos. Café y Fonda en la calzada del Monte, buen local, moderno, alquiler barato y contrato. Su dueño se embarca. Figuras, 78, A-6021. Manuel Llenín.
15780 11 my

EN EL REPARTO GUASIMAL, ARRO- yo Apolo, se vende una bodega. Reune buenas condiciones para el comprador. Su venta diaria sobre $40. Tiene departamentos para familia. Le quedan 5 años de contrato. Tiene patio y traspatio. Arboles frutales y buenas comodidades.
14103 10 My.

GRAN NEGOCIO PARA DOS HOM- bres. café cantina, tabacos, lunch, garage con dos bombas, una para gasolina y otra para alcohol, bomba aire, departamento accesorios automóviles, grandes tanques de aceite, depósito de estufina, se puede poner fonda, hay una cocina hierro grande, también se puede poner posada, tiene 4 años y medio contrato, se entrega limpio de toda deuda, se enseña al nuevo dueño el manejo de la casa, paga alquiler 15 pesos. Informes: Figuras, 78, Habana.
16987 9 My.

DINERO E HIPOTECAS

HIPOTECAS AL 7 0|0

Este tipo es exclusivamente para la Habana, voy a los Repartos a otros tipos; no importa la cantidad; dispongo de cuatro millones; importe de la venta de un Central; venga con sus títulos para no perder el tiempo. Empedrado 13 de 9 a 11. Mazón. Compro cheques del Nacional.
17681 8 m.

HAGO HIPOTECAS

Con garantía doble; doy en la Habana y Vedado las siguientes cantidades: $70,000, $30,000, $20,000 y $15,000. Evelio Martínez, Habana 66.
17672 8 m.

SE DESEA COLOCAR 6,000 PESOS EN la hipoteca. Informes: Setién, Cerrada del Paseo, número 20.
17636 9 My.

PROTECCION AL CORREDOR DE 1|2 0|0 A 1 0|0 SEGUN INTERES Y TIEMPO

Corretaje adicional. Dinero en todas cantidades y tiempo. Oficina particular "SARRA". Teniente Rey y Compostela. Teléfono A-4358. Doctor Valdivia. Señor Roque o señor Falber.
17404 18 My.

DINERO EN HIPOTECA AL 7

En todas cantidades. Casas y solares. Jorge Govantes. San Juan de Dios, 3. Teléfono M-9595.
17596 15 my

DINERO E HIPOTECAS

CHEQUES ESPAÑOL Y NACIONAL

Compro también las letras o giros y libretas y cheques del campo, los pago al mismo precio. Compro cualquier cantidad. Hago el negocio en el acto contra efectivo. Manzana de Gómez, 211. De 8 a 10 y de 2 a 4. Manuel Piñol.
17625 15 my

CENSOS, SE VENDEN CAPITALES de censos, provincia de Matanzas. Informa: M. Vivancos. Cuba, 48. Teléfono M-1806, de 9 a 11 a. m. y 3 a 5 p. m.
17468 12 My.

DOY MIL PESOS EN HIPOTECA CON buena garantía. Informan en Santa Catalina, 10, Víbora.
17504 8 My.

DINERO PARA HIPOTECAS, ALQUI- leres. Interés más bajo de Plaza. 500 mil pesos para hipotecas, comprar casas, terrenos, fincas. Prontitud, reserva. Dinero para edificar. Lag-Soto. Reina 28. Teléfono A-9115.
17543 19 my.

HAVANA TRUST CO.

CHACON, 23. TEL. A-2362

Le ofrecemos nuestras facilidades para la transacción de sus asuntos económicos y de "Trust" comprendiendo, entre otras:

1: Dinero en hipoteca;
2: Dinero para fabricar y reformar.
3: Pignoraciones de valores;
4: Compra de bienes y valores;
5: Informes técnicos, sobre bienes, valores e inversiones.

Tenemos fondos disponibles para toda clase de transacciones

HAVANA TRUST CO.

Alvin Piza, Director Gerente

Dr. Carlos Alzugaray

Abogado Consultor y Notario

Chacón 23 Telf. A-2362.

17628 8 my

TOMO $16.000 AL 8 o|o

Con buena garantía sobre casa moderna; tiene 800 metros superficie y más de 600 fabricados. No trato con corredores ni intermediarios. Para más informes llame al I-4291.
17038 3 m

Dinero en hipoteca. Se facilita desde $500,00 en adelante, sobre casas y terrenos en la Habana, sus barrios y Repartos. Se compran casas y solares. Operaciones en 24 horas. Informes gratis. Real States. Teniente Rey 11. Departamento 405. Tel. A-9273 de 9 a 11 y de 1 a 3.
16353 10 m.

DOY EN HIPOTECA EN LA HABANA o barrios $3.500 y $5.000; podría dar hasta $15.000 a bajo interés; no corredores. Aguiar 109. Teléfono A-5420.
16196 29 a.

DINERO PARA HIPOTECAS

al 7 por ciento, en todas cantidades y en las mejores condiciones. Informes: Rico, Banco Prestatario de Cuba. Teléfono M-2000.
C3170 10d-29

DOY EN PRIMERA HIPOTECA LAS siguientes cantidades. $2,000; $40,000, $20.000, $26.000. Tiene que tener garantía, si no que no se molesten: Informes: Belascoain 54, altos, de 8 a 12 y de 2 a 6. Teléfono A-0516. Llame y pasaré a verlo.
16825 8 m.

DINERO PARA HIPOTECAS

en las mejores condiciones. Miguel F. Márquez. Cuba, 32.

DINERO

Para hipoteca todas cantidades, Habana y barrios, Aguila y Neptuno, barbería. Gilbert. M-4284.
16549 7 My.

SIN COBRAR CORRETAJE Y AL 7 por ciento, sale al 6 por ciento, se dan 70,000 pesos juntos o fraccionados en primera hipoteca sobre casas en puntos céntricos de la ciudad o Vedado, 2, esquina a 19, de 9 a 11. Teléfono F-1209.
16923 7 My.

DINERO PARA HIPOTECAS AL 7 POR CIENTO COMPRA VENTA DE CASAS. CLAUDIO DE LOS REYES OBRAPIA, 42. DE 9 A 10 Y DE 1 A 2

14164 10 m.

VARIAS CANTIDADES PARA HIPO- teca al más bajo interés y completa reserva. Reina, 153. M-5251.
16888 8 My.

EN HIPOTECA, SE DAN DESDE 500 pesos a 3,000 pesos sin corretaje. Informan: San Rafael y Aguila, café Siglo XXI vidriera, de 9 a 11 y de 2 a 4. Díaz.
16885 8 My.

PARA AMPLIAR UN NEGOCIO EN marcha deseo tomar siete mil pesos en hipoteca al 10 0|0 sobre propiedades que rentan $200.00 mensuales. Deseo trato directo. R. Rodríguez. Apartado 2154.
17107 7 m.

ENSEÑANZAS

CABALLERO EDUCADO EN UNA DE las mejores escuelas de Suiza. Académico, desea dar clases en familia de educación, pudiendo también enseñar varios idiomas. Apartado 1508. Habana.
17676 8 m.

POR CORRESPONDENCIA

A cargo de un experto contador, se dan clases de contabilidad y cálculos mercantiles para jóvenes aspirantes a tenedores de libros. Curso especial para auxiliares de escritorio. Método práctico y rápido. Escribir a "Cuba Commercial School", Cuba 99, altos.
17675 2 m.

SE SOLICITAN CLASES DE INGLES a domicilio. Se dan referencias. Precios módicos, en casa de 5 p. m. en adelante. Teléfono F-1779.
17594 12 My.

Profesor con título académico; da clases de segunda enseñanza y prepara para el ingreso en el Bachillerato y demás carreras especiales. Curso especial de diez alumnas para el ingreso en la Normal de Maestras. Salud, 67, bajos.

PROFESORA INGLESA DE LONDRES enseña inglés, francés, dibujo y pintura al óleo. Inmejorables referencias Colegio Nuestra Señora del Rosario. G y 13. Teléfono F-4250 y M-4670.
17483 10 My.

ENSEÑANZAS

ACADEMIA "MARTI"

Corte, costura, corsés y sombreros. Directoras: Sras. GIRAL Y HEVIA. Fundadoras de este sistema en la Habana, con 15 medallas de oro, la Corona Gran Prix y la Gran Placa de Honor del Jurado de la Central de Barcelona, quedando hombradas examinadoras a las aspirantes a profesora con opción al título de Barcelona. Esta Academia da clases diarias alternas, nocturnas y a domicilio por el sistema más moderno y precios módicos. Se hacen ajustes para terminar en poco tiempo. Se vende el Método de Corte. Pidan informes: Aguila, 101, entre San Miguel y Neptuno, teléfono M-1143.
17590 5 Jn.

"ROOSEVELT"

Academia Mercantil por Correspondecia

Estudios por mensualidades vencidas de Teneduría de Libros, Cálculos Mercantiles, Aritmética Elemental, Gramática Castellana, Taquigrafía Pitman, Mecanografía al Tacto; Tecnicismo Comercial. Curso Especial para dependientes, compuesto de Gramática Castellana, Escritura y Aritmética. Enviando sellos para franqueo certificado, enviaremos folletos. Sr. Director: San Lázaro, 27, Habana.

17624 8 my

PROFESOR CASTELLANO, CLASES diurnas y nocturnas de Gramática, Ortografía, Aritmética, Algebra, Geometría, Física y Química. Enseñanza completa y rápida de Matemáticas superiores. Precios módicos. Informes: Abilio García. Virtudes, número 27. Teléfono M-5428.
17523 12 My.

Profesor de Ciencias y Letras. Se dan clases particulares de todas las asignaturas del Bachillerato y Derecho, se preparan para ingresar en la Academia Militar. Informan, Neptuno, 220, entre Soledad y Aramburu.
Ind. 9 ag

ESTUDIE POR CORREO

Hágase Tenedor de Libros, Taquígrafo, Corresponsal. Enseñamos o devolvemos el dinero. Nuestro método aventaja a las clases orales. Teneduría, Contabilidad Analítica, (Moderna), Cálculos, Gramática, Correspondencia, Inglés, Francés, Alemán Ingreso para el Bachillerato. Pida folleto. Instituto Mercantil. Asociación de Contadores. Apartado 1402. Habana.
15098 7 My.

ACADEMIA DE CORTE Y COSTURA SISTEMA "PARRILLA"

Profesora señora Pilar A. de Fernández, corte, costura, corsets, sombreros, pintura Oriental y Oleo, confecciones y toda clase de labores, se garantiza la enseñanza rápida por este sistema. La alumna puede confeccionarse sus vestidos desde el primer mes. Se hacen ajustes para terminar en dos meses. Los corsets en ocho días. Se admiten internas. Muralla, 13.
16934 30 My.

ACADEMIA DE CORTE Y COSTURA SISTEMA "PARRILLA"

Profesora señora Angela G., viuda de Rañón, corte, costura, corsets, sombreros, pintura Oriental y Oleo, confecciones y toda clase de labores, se garantiza la enseñanza rápida por este sistema. La alumna puede confeccionarse sus vestidos desde el primer mes. Se hacen ajustes para terminar en dos meses. Los corsets en ocho días. Se prepara para el título. Precios reducidos. Zanja, número 65. Por Cerrada del Paseo.
16933 30 My.

ACADEMIA AMERICO VESPUCIO.— Clases prácticas de Inglés, Taquigrafía, Aritmética, Ortografía, Caligrafía, Mecanografía y Dibujo Lineal. También enseñanza por correspondencia. Director Profesor: F. Heitzman. Concordia 91.
1779 30 m.

PROFESOR DE LA NORMAL DE MA- drid, se ofrece para dar clases a domicilio. Enseñanza elemental y superior. Lectura en 25 días, por el sistema de María. Monttessory. Señor Pedros. Carlos III, 223. Teléfono A-8337.
17144 12 My

COLEGIO-ACADEMIA "CASTRO"

Cálculos Mercantiles. Teneduría de Libros, Gramática, Escritura en máquina, etc. Clases para dependientes del Comercio por la noche. Director: Abelardo L. y Castro. Jesús María número 70, altos.

ACADEMIA DE CORTE, SISTEMA "PARRILLA"

Autora y directora: Felipa Parrilla de Pavón, corsés, sombreros, pintura, flores y labores en general. El sistema más moderno y simplificado conocido. Enseñanza rápida con ajuste dos meses, lo mismo en el corte que en los sombreros. Los corsés en ocho días. Todo se garantiza. Aprenda pintura en diez lecciones. Bordados a mano y a máquina, en flores de modista, preciosos trabajos. Clases por la mañana tarde y noche. A fin de curso, un valioso título. Se admiten internos. Clases por correspondencia, sólo corte y costura. Pidan informes Habana, 65, altos, entre O'Reilly y San Juan de Dios.
16269 25 My.

GRAN ACADEMIA COMERCIAL DE IDIOMAS, TAQUIGRAFIA Y MECANOGRAFIA. UNICA PREMIADA EN EL GRAN CONCURSO PROFESIONAL CELEBRADO EL 28 DE MAYO DE 1922. COLEGIO PARROQUIAL ELEMENTAL SUPERIOR. DIRECTOR, LUIS B. CORRALES. LOMA DE LA IGLESIA DE JESUS DEL MONTE. CLASES NOCTURNAS. SE ADMITEN INTERNOS.

8704 ind. 15 a.

ACADEMIA MARTI

Directora: Mercedes Purón. Corte, Sombreros, Corsés, Bordados, Flores, Pintura y demás labores. Curso de corte, 50 pesos Sombreros, 25 pesos. Clases por correspondencia, garantizando la enseñanza, 8 pesos mensuales. Se preparan Alumnas para profesoras con Título de la Central de Barcelona y se da el Certificado gratis. Gloria 107, altos. Teléfono A-4443.
15365 18 m.

COLEGIO "SAN ELOY"

PRIMERA ENSEÑANZA, BACHILLERATO, COMERCIO E IDIOMAS

Este antiguo y acreditado colegio que por sus aulas han pasado alumnos que hoy son legisladores de renombre, médicos, ingenieros, abogados, comerciantes, altos empleados de bancos, etc., ofrece a los padres de familia la seguridad de una sólida instrucción para el ingreso de los institutos y Universidad y una perfecta preparación para la lucha por la vida. Está situado en la espléndida quinta San José de Bellavista, que ocupa la manzana comprendida por las calles Primera, Keesel, Segunda y Bellavista, a una cuadra de la Calzada de la Víbora, pasando el crucero. Por su magnífica situación le hace ser el colegio más saludable de la capital. Grandes aulas, espléndido comedor, ventilados dormitorios, jardín, arboleda, campos de sport al estilo de los grandes colegios de Norte América. Dirección: Bellavista y Primera, Víbora. Habana. Teléfono I-1894.
15416 19 my

PROFESORA FRANCESA, EXPERI- mentada, da clases de inglés y francés. Informes: Teléfono F-5830, de 9 a 11 a. m. y de 2 a 6 p. m.
15177 17 My.

ENSEÑANZAS

ACADEMIA "MANRIQUE DE LARA"

Enseñanza garantizada. Instrucción Primaria. Comercial y Bachillerato para ambos sexos. **Secciones** para párv... Sección para Dependientes del Comercio. Nuestros alumnos de Bachillerato han sido todos **Aprobados**, 22 profesores y 30 auxiliares enseñan Taquigrafía en español e inglés. Gregg Orellana y Pitman. Mecanografía al tacto en 30 máquinas completamente nuevas, último modelo. Teneduría de Libros por partida doble. Gramática, Ortografía y Redacción. Cálculos Mercantiles Inglés 1o. y 2o. Cursos. Francés y todas las clases del Comercio en general.

BACHILLERATO

Por distinguidos catedráticos. Cursos rapidísimos, garantizamos el éxito.

INTERNADO

Admitimos pupilos, magnífica alimentación, espléndidos dormitorios, precios módicos. Pida prospectos o llame al Teléfono M-2766 Tejadillo, número 18, bajos y altos, entre Aguiar y Habana. Cuatro líneas de tranvía. Tejadillo 18.

ACADEMIA "MADAN"

Taquigrafía, Mecanografía, Ortografía, también por correspondencia. Pídanse Inglés, Correspondencia Mercantil y Redacción de Documentos. Enseñamos prospectos. Director: Roberto J. Madan. Malojo, 13, Habana.
12761 13 My.

APRENDA INGLES EN 15 MINUTOS
por día, en su casa, sin maestro. Garantizamos asombroso resultado en pocas lecciones con nuestro fácil método. Pida información hoy. THE UNIVERSAL INSTITUTE, (56) 235 W. 108 NEW YORK N. Y.

SEÑORITA ESTRELLA LORENZO, profesora de Solfeo y Piano, incorporada al conservatorio Orbón, clases en su academia y a domicilio. Reina, 58. Teléfono M-4664.
14630 13 My.

Academia de inglés "ROBERTS" Aguila, 13, altos

Clases nocturnas, 6 pesos Cy. al mes. Clases particulares por el día en la Academia y a domicilio. ¿Desea usted aprender pronto y bien el idioma inglés? Compre usted el METODO NOVISIMO ROBERTS, reconocido universalmente como el mejor de los métodos hasta la fecha publicados. Es el único racional a la par sencillo y agradable, con él podrá cualquier persona dominar en poco tiempo la lengua inglesa, tan necesaria hoy día en esta República. 3a edición. Pasta. $1.50.

ACADEMIA DE PIANO Y SOLFEO. Clases de solfeo y piano e inglés; colectivas e individuales en la casa y a domicilio. Los que no tengan piano pueden estudiar en la academia dos horas diarias. Chacón, 8, altos. Teléfono A-5030.
13636 14 My.

SULLINS COLLEGE

Para muchachas y señoritas

Virginia Park. Bristol, Virginia. E. U. A.

Colegio Modelo de clases medianas con departamentos aparte para bachillerato. Acreditado por la Junta de Educación del estado de Virginia, así como las principales Universidades de los Estados Unidos. Dotados de grandes ventajas para el estudio de Música, Arte, Expresión, Economía Doméstica, Curso de Secretaría, Periodismo y Educación Phísica. El buen clima del sur de Virginia, los grandes campos de Recreo, la buena alimentación, y cuidado personal de las pupilas por las profesoras de la Directiva ha contribuido grandemente al general estado de excelente salud que disfrutan las alumnas. Cada cuarto con baño adjunto. Uno de los mejores planteles de educación para muchachas y señoritas en el Sur. Total de gastos para el año escolar, $850. Referencias de padres cubanos en la Habana. Beers & Co., Agentes. O'Reilly, 9 y medio. Habana. A-3070.
C3369 13d-3

PARA LAS DAMAS

PLEGADOS DE SAYAS Y VUELOS, por una maquina alemana muy potente, que no se van ni lavando la tela; dobladillo de ojo en hilo, seda, plata y oro; festón en todos tamaños; forramos botones en todas formas. Remito los trabajos al interior en el día. José M. Corbato. El Chalet, Neptuno, 44. Sucursal Santos Suárez y Paz.
17633 20 My.

A LA MUJER LABORIOSA

Maquinas Singer, para casas de familia y talleres. Enseñanza de bordados gratis comprándonos alguna máquina Singer nueva, no aumentamos el precio a plazos o al contado. Se hacen cambios, se alquilan y hacen reparaciones. Avísenos personalmente por correo o al Teléfono A-4522. Lealtad 119, esquina a San Rafael. Agencia de Singer y Academia de bordados Minerva. Llevamos catálogo a domicilio, si usted lo desea. Rodríguez Arias, representante.
17375 3 Jn.

SOMBRERERIA Y NOVEDADES

exclusivamente de señoras, es el establecimiento más antiguo y acreditado de la ciudad más importante del interior. Se vende por desear sus dueños retirarse de los negocios. Informan: Baranda y Tosar. Neptuno, 31. Habana.
17367 11 My.

SI YO USARA LA TINTURA ALEMANA, NO TENDRIA CANAS

TINTURA ALEMANA INSTANTANEA Y PROGRESIVA.

Tónico poderoso, ...izador del cabello. De venta en la casa de Sarrá y en todas las droguerías y boticas. Aplicación gratis en el depósito, Industria, 119, entre San Rafael y San Miguel, teléfono M-2290 y A-7034. Peluquería de Señoras
17496 3 jn

TINTURA "LA ESPECIAL"

Tintura para el cabello y la barba. La buena, la legítima e instanténea; la mejor de todas.

DE VENTA EN SARRA

"LA CASA DE ENRIQUE"

Sombreros para señoras y niñas, acabamos de recibir los últimos modelos de París. También tenemos un extenso surtido en sombreros de luto. Neptuno, número 71. Teléfono M-6761.
16941 30 My.

PARA RIZAR SUS CABELLOS, TENA- cillas "Marcel" 80 centavos, bigudís 50 centavos, ganchos "Donna" 20 centavos, ganchos alemanes 5 centavos, reverberos "Marcel" $1.50. Peinecillos y hebillas 10 centavos. Tintura "La Favorita" $1.00. "Pilar" Aguila y Concordia. Teléfono M-9392.
16597 7 My.

PARA LAS DAMAS

DOBLADILLO PLISADOS FESTON

Se bordan vestidos. Se forran botones. Festón de todas formas a 10 centavos vara. Jesús del Monte 460. Tel. I-2158.
16655 27 m.

MARQUE CON UNA †

y envíenos por correo este anuncio si usted tiene algunos de los defectos que enumeramos y le interesa corregirlos:

¿Es su cutis demasiado seco o sensitivo?

Por el contrario: Son sus poros dilatados y el exceso de grasa es evidente?

¿Se vislumbra ya la primera arruga? En qué lugar de su cara se hace más visible: alrededor de los ojos, debajo de la boca? ¿En qué sitio?

¿Tiene los párpados inflamados?

¿Comienzan a ser flácidos sus pómulos? ¿Sus músculos faciales se aflojan?

¿Hay depresiones o huecos en su cara?

¿Son débiles y pobres sus pestañas?

Después que usted marque este anuncio, envíelo al Apartado 1915, Habana, e incluya su dirección para contestarle, libre de gastos.
C2946 Ind. 19 ab

DOMINGO IBARS

Mecánico en general. Se limpian y arreglan cocinas de gas, calentadores y cocinas estufina. Se hacen toda clase de instalaciones para las mismas, con y sin abono. Tenemos mucha práctica. También me hago cargo de instalaciones y arreglos de cuartos de baño, lo mismo que instalaciones eléctricas, contando con un personal experto. Carmen, 66. Teléfono M-3423, Habana. Llamen desde las 7 a. m. a las 6 p. m. los días laborables.
13058 31 Jl.

"Pilar", Peluquería de señoras y niños. Peinados, $1.00, lavado de cabeza, 60 centavos, teñido del cabello desde $5.00. Cortar el pelo a niños y niñas, 60 cts. Tintura "La Favorita", $1.00. Redecillas, moños, trenzas, bisoñés y toda clase de postizos. Aguila esquina a Concordia. Teléfono M 9392.
16597 7 my

JUAN MARTINEZ PELUQUERIA

MANICURE: 60 CENTAVOS

El arreglo y servicio es mejor y más completo que en ninguna otra casa. Enseño a Manicure; también hacemos servicios a domicilio.

ARREGLO DE CEJAS: 50 CTS.

Esta casa es la primera en Cuba que implantó la moda del arreglo de cejas; por algo las cejas arregladas aquí, por malas y pobres de pelo que estén, se diferencian, por su inimitable perfección a las otras que están arregladas en otro sitio; se arreglan sin dolor, con crema que yo preparo. Sólo se arreglan señoras.

RIZO PERMANENTE

garantía un año; duran 2 y 3. Pueden lavarse la cabeza todos los días; y en competencia de las casas más baratas del Norte, hemos establecido el módico precio de $1.00 el tubo. Es tan perfecto el rizo que hace esta casa, que nadie en el Norte o Europa puede mejorarnos. Con el nuevo sistema que empleamos ni el calor se siente en la cabeza. Vendo material de la misma para el rizo, a particulares y profesionales.

PELAR RIZANDO. NIÑOS

con verdadera perfección y por peluqueros expertos: es el mejor salón de niños en Cuba.

LAVAR LA CABEZA: 60 CTS.

con aparatos modernos o sillones giratorios y reclinatorios.

MASAJE: 50 Y 60 CENTAVOS

El masaje es la hermosura de la mujer pues hace desaparecer las arrugas, barros, espinillas, manchas y grasas de la cara. Esta casa tiene título facultativo y es la que mejor da los masajes y se garantizan.

MOÑOS, TRENZAS Y PELUQUITAS

Son el ciento por ciento más baratas y mejores modelos, por ser las mejores imitadas al natural; se reforman también las usadas, poniéndolas a la moda; no compre en ninguna parte sin antes ver los modelos y precios de esta casa. Mando pedidos de todo el campo. Manden sello para la contestación.

Esmalte "Misterio" para dar brillo a las uñas, de mejor calidad y más duradero. Precio: 50 centavos.

QUITAR ORQUILLAS: 60 CTS. PARA SUS CANAS

Use la Mixtura de "Misterio", 15 colores y todos garantizados. Hay estuches de un peso y dos; también teñimos o la aplicamos en los espléndidos gabinetes de esta casa. También la hay progresiva, que cuesta $3.00; ésta se aplica al pelo con la mano; ninguna mancha.

VINAGRILLO MISTERIO

Para pintar los labios, cara y uñas. Extracto legítimo de fresas. Es un encanto vegetal. El color que da a los labios; última preparación de la ciencia en la química moderna. Vale 60 centavos. Se vende en Agencias, farmacias, Sederías y en su depósito, peluquería de señoras de

JUAN MARTINEZ

NEPTUNO, 81 entre Manrique y San Nicolás. Telf. A-5039

Aviso a las familias que se cortan la melena. ¡Ojo! No consientan, por flechudo que ustedes tengan el pelo, un mal pelado, hoy todos y en todos lados dicen que cortan melenas. Compare las de esta casa con las demás y verá qué perfectas y airosas, qué estilo tan distinto a las otras. Qué orgullo para la casa que nadie pueda imitarnos en la perfección de la melena. Oiga la fama que tiene esta casa y les dirán que vengan ustedes a servirse a la gran Peluquería de Juan Martínez, Neptuno, 31.

PARA LAS DAMAS

SOMBREROS DE LUTO

Tocas y sombreros de georgette, $6 con velo colgante $10. En clase superior, baratísimos. Se reforman dejándolos nuevos. Para niñas tenemos variedad. Confeccionamos y bordamos toda clase de trajes. Remitimos encargos al interior. Campanario, 72, entre Neptuno y Concordia. Telf. A-6886.
15721 21 my.

AVISO

A todos los clientes de la tintura "Pilar" y al público en general. Yo propietario de la marca "Pilar", aseguro que la única y legítima es la que en cada etiqueta del estuche dice "Pilar" Tintura, y lleva un sello de garantía que indica la palabra "Pilar" que es la auténtica registrada, teniendo en mi poder un certificado del laboratorio Nacional que acredita ser toda vegetal.

Publico este aviso para que ninguna persona pueda imitar mi preparación superior, haciendo constar por este escrito para que no se dejen engañar ni llevar de conversaciones. Sírvanse hacer los pedidos en todas las droguerías, farmacias, La Casa Grande y El Asia. Habana.
16125 9 my

LA PELUQUERIA DE SEÑORAS Y NIÑOS ACADEMIA DE BELLEZA DE MADAME GIL

Obispo, 86. Telf. A-6977.

En esta casa, de instalación moderna, encontrarán las personas de refinado gusto cuanto exige hoy el Arte de hacer conservar y realzar la belleza femenina.

Doce salones independientes.

Mensajero para avisar las máquinas.

PRECIOS NORMALES.

PRODUCTOS DE BELLEZA "MISTERIO"

AVISO A LAS FAMILIAS

Cara y manos ásperas, piel levantada o cuarteada, se cura con solo una aplicación que usted se haga con la famosa crema misterio de Lechuga; también esta crema quita por completo las arrugas. Vale $2.40. Al interior, la mando por $2.60. Pídala en boticas o mejor, en su depósito, que nunca falta. Peluquería de señoras de Juan Martínez, Neptuno, 81.

CREMA DE PEPINOS PARA LA CARA, SIN GRASA

Blanquea, fortalece los tejidos del cutis, lo conserva sin arrugas, como en sus primeros años. Sujeta los polvos, envasado en pomos de $2. De venta en sederías y boticas. Esmalte "Misterio" para dar brillo a las uñas, de mejor calidad y más duradero. Precio: 50 centavos.

LOCION MISTERIO DE LA FUENTEMILIA

Para quitar la caspa, evitar la caída del cabello y picazón de la cabeza. Garantizada con la devolución de su dinero. Su preparación es vegetal y diferente de todos los preparados de su naturaleza. En Europa lo usan los hospitales y sanatorios. Precio: $1.20.

DEPILATORIO "MISTERIO"

Para extirpar el bello de la cara y brazos y piernas: desaparece para siempre, a las tres veces que es aplicado. No use navaja. Precio: 2 pesos.

AGUA MISTERIO DEL NILO

¿Quiere ser rubia? Lo consigue fácilmente usando este preparado. ¿Quiere aclararse el pelo? Tan inofensiva es esta agua, que puede emplearse en la cabecita de sus niñas para rebajarle el color del pelo. ¿Por qué no se quita esos tintes feos que usted se aplicó en su pelo poniéndoselo claro? Esta agua no mancha. Es vegetal. Precio: $3.

QUITA BARROS

Misterio se llama esta loción astringente que los cura por completo en las primeras aplicaciones de usarlo. Vale $3. para el campo lo mando por $3.40, si su boticario o sedero no lo tienen. Pídalo en su depósito: Peluquería de Señoras de Juan Martínez. Neptuno, 81.

CIERRA POROS Y QUITA GRASAS DE LA CARA

Misterio se llama esta loción astringente que con tanta rapidez les cierra los poros y les quita la grasa; vale $3. Al campo lo mando por $3.40; si no lo tiene su boticaria o sedero, pídalo en su depósito: Peluquería de señoras, de Juan Martínez, Neptuno, 81.

QUITA PECAS

Paño y manchas de la cara. Misterio se llama esta loción astringente de cara: es infalible y con rapidez quita pecas, manchas y paño de su cara, estas producidas por lo que sean de muchos años y usted las crea incurables. Vale tres pesos; para el campo, $3.40. Pídalo en las boticas y sederías, o en su depósito: Peluquería de Juan Martínez. Neptuno, 81.

BRILLANTINA "MISTERIO"

Ondula, suaviza, evita la caspa, orquetillas, da brillo y soltura al cabello, poniéndolo sedoso. Use un pomo. Vale un peso. Mandarlo al interior, $1.20. Boticas y sederías o mejor en su depósito

NEPTUNO, NUMERO 31 entre San Nicolás y Manrique Teléfono A-5039

Regalamos a todos sus niños juguetes, y los retratamos gratis, igual que a todas las señoras o señoritas que se pelen o se hagan algún servicio. El pelado y rizado de los niños es hecho por expertísimos peluqueros. En la gran peluquería de Juan Martínez. Neptuno, 81.

TRENZAS DE CABELLO FRANCES le- gítimo $1.50, redecillas 20 centavos, ganchos 5 centavos, crepé 30 centavos. Tintura "La Favorita" $1.00. "Pilar", Aguila y Concordia. Teléfono M-9392.
16597 7 My.

GUERRA, PELUQUERO DE NIÑOS Y señoras, corte, rizado, arreglo cejas; quito horquetillas, masajes, reducción relleno, tratamiento contra caída de pelo, teñidos, decoloración a domicilio. Teléfono I-2944.
14542 17 My.

PARA LAS DAMAS

"LA PARISIEN"

Es la Peluquería que mejor tiñe el cabello en el mundo, porque usa la sin rival **Tintura Margot**, que devuelve en el acto y de un modo permanente el color natural. La **Tintura Margot** da con facilidad el color que parezca más difícil de obtener desde el rubio más claro al más obscuro, los distintos tonos del castaño o el negro.

Se tiñe por $5.00. El color negro es más barato.

Peinados, Manicure, arreglo de cejas, masaje, corte y rizo de pelo a niños; se regalan vales para retratos. Salud, 47, Habana. Teléfono M-4125.
17017 7 my

PARA PEINADORAS. VENDO UNA preciosa muñeca de cera modelo francés, con su vidriera para puerta o ventana, con instalación eléctrica. Se puede ver a todas horas. San Rafael 41, letra C, altos.
17404 18 m.

EN CASA QUE SE COSA

no entra el Diablo, ni la Miseria tampoco

PERO...

para coser bien hace falta una cosa:

UN BUEN MANIQUI

Tenemos el mejor surtido de maniquíes. Los hay fijos y de extensión, de los mejores fabricantes. Con nuestros maniquíes, hasta la menos experta en corte y costura puede hacerse sus trajes, tanto los de casa como los de salir. Compre su maniquí ahora, para que le quede bien hecho su traje de verano.

Precios muy económicos

"BAZAR INGLES"

LOPEZ Y RIO, S. en C.

Avenida de Italia y San Miguel

C3290 10d-10.

FUERA CANAS

Obtenga un hermoso color negro o castaño con

"LA FAVORITA"

Tintura instantánea vegetal a base de QUINA. Garantizada por más de un año. De venta en boticas y sederías. Depósito "Peluquería Pilar". Aguila, esquina a Concordia. Teléfono M-9392. Pídala por teléfono. Catálogo gratis a solicitud.
16597 7 my.

Para las corridas de toros del "Gallo" alquilo los mejores mantones de Manila, mantillas españolas y peinetas de teja. "Pilar", Aguila y Concordia, teléfono: M-9392.
16597 7 my

PARA LA OPERA

Peinados elegantes, Ondulaciones Marcel, aplicación del Henne Natural y toda clase de tinturas. Casa Costa. Industria, 119, entre San Rafael y San Miguel. Teléfonos: A-7034 y M-2290.
16138 9 My.

POR REFORMAS

Liquido sombreros finos y elegantes, a $5 y $6. Valen el doble.—Sólo por 3 días. Nada más. En "La Mimí". Neptuno, 33.

MUEBLES Y PRENDAS

MAQUINAS "SINGER"

Para talleres y casas de familia, desea usted comprar, vender o cambiar máquinas de coser al contado o a plazos? Llame al teléfono A-8381. Agente de Singer. Pío Fernández.
12818 30 jn

VENDE A PRECIOS BARATISIMOS, sofá, sillones, butacas, sillas, espejo, con su consola, aparador americano, una mesa y 4 sillas comedor, fiambrera, nevera, peinador, lavabo extensión y muchos más enseres de cocina. Vapor, 24, encargado.
17659 8 My.

Consulado, 94 y 96—Tel. A-4775

Préstamos y almacén de muebles Los Tres Hermanos. Gran rebaja en todas sus existencias de muebles y prendas. Compramos prendas y muebles. Damos dinero sobre alhajas y objetos de valor. Módico interés. Se avisa a los que tienen contratos vencidos pasen a recogerlos o a prorrogar. Consulado, 94 y 96, frente a la panadería El Diorama.
17664 5 ju

OCASION, VENDE MUY BARATO UN juego de cuarto esmaltado color marfil, 6 piezas, en muy buen estado. Vapor, 24, encargado.
17659 8 My.

GANGA. SE VENDEN DOCE SILLAS, 6 sillones, un sofá, una consola y el marco del espejo, de majagua, poco uso en $45. Monte, 250, altos, teléfono M-1365.
17667 9 my

MUEBLES BARATOS "LA MISCELANEA" San Rafael, 115

Juegos de cuarto, $100, con escaparate de tres cuerpos, de filete blanco, $280. Juegos de sala, $68. Juegos de comedor, $90; escaparates, $12; con lunas, $30; en adelante; coquetas modernas, $20; aparadores, $15; cómodas, $15; mesas correderas, $10, modernas; mesas de noche, $2 y $4 modernas; peinadores, $8; vestidores, $12; columnas de madera, $2; camas de hierro, $10; seis sillas y dos sillones de caoba, $25; Hay una vitrola de salón, modernista, $80. Juegos esmaltados de sala, $95. Sillería de todos modelos; lámparas, máquinas de coser, burós de cortina y planos, precios de una verdadera ganga. San Rafael, 115, teléfono A-4202.

Muebles de Bambú del Japón

Juego de sala, sillitas para niños y parabanes más elegantes y económicos. Se vende a los precios más baratos. "El Kobe", Monte, 146, teléfono M-9290
16866 y 67 30 my

MUEBLES Y PRENDAS

MUEBLES DE OFICINA COMPRO Y PAGO BIEN

Bureaus, mesas, sillas, máquinas de escribir, etc., juegos de recibidor, archivos, estantes, libreros, cajas de hierro, etc. etc. La Sociedad, Suárez, 34. Telf. A-7589.
16296 10 my

PARA LA OPERA

Señora: no pase malos ratos ni se apure poco ni mucho porque su esposo o su hijo no tengan smoking o frac para lucir bien en la temporada de ópera en el teatro Nacional. En "LA ZILIA", de Suárez, 45 (que es su casa), encontrará un traje nuevecito, de inmejorable paño y a precio tan bajo que quedará asombrada y, al mismo tiempo, contenta de haber leído este aviso. Apunte las señas: Suárez, 45, "LA ZILIA", y... al right.

MUEBLES BARATOS

No compre sin ver estos precios donde será bien servido por poco dinero, hay juegos completos, también piezas sueltas, escaparates desde $10 con lunas $30, camas bastidor fino 10 pesos, cómoda 15 pesos, chifonier 15 pesos, aparador 15 pesos, mesas correderas 7 pesos id. noche 2 pesos, juego cuarto marquetería 120 pesos, sala 60 pesos, comedor moderno 75 pesos y otros que no se detallan, todo a precios de ganga, véalos en

"LA PRINCESA"

San Rafael, 107. Tel. A-6926.

"LA NUEVA ESPECIAL"

MUEBLES EN GANGA

Neptuno, 191-193, entre Gervasio y Belascoaín. Teléfono A-2010. Almacén importador de muebles y objetos de fantasía.

Vendemos con un 50 por 100 de descuento, juegos de cuarto, juegos de comedor, juegos de recibidor, juegos de sala, sillones de mimbre y cretonas muy baratos: espejos dorados, juegos tapizados, camas de hierro, camas de niño, burós, escritorios de señora, cuadros de sala y comedor, lámparas de sobremesa, columnas y macetas mayólicas, figuras eléctricas, sillas, butacas y esquines dorados, porta-macetas esmaltados, vitrinas, coquetas, entremeses, cherlones adornos y figuras de todas clases mesas correderas redondas y cuadradas, relojes de pared, sillones de portal, escaparates americanos, libreros, sillas giratorias, neveras, aparadores, paravanes y sillería del país en todos los estilos

Vendemos los afamados juegos de meple compuestos de escaparate cama, coqueta, mesa de noche, chiffonier y banqueta a $220.

Llamamos la atención acerca de unos juegos de recibidor finísimos de mueblos y cuero marroquí de lo más fino elegante, cómodo y sólido que han venido a Cuba, precios muy baratísimos.

Antes de comprar hagan una visita a "La Nueva Especial", Neptuno, 151 y 193, y serán bien servidos. No confundir.

Vende los muebles a plazos y fabricamos toda clase de muebles a gusto del más exigente.

Las ventas del campo no pagan embalaje y se ponen en la estación.
C7343 Ind. 27 S

SE VENDE UN JUEGO DE CUARTO moderno, se da barato en Oficios, 36.
17613 8 My.

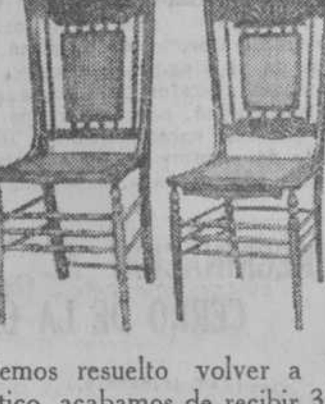

Hemos resuelto volver a lo práctico, acabamos de recibir 300 docenas y sillones americanos.

VIDAL Y BLANCO

Galiano, 95. Tel. A-5007
17438 10 My.

LA PALMA, CASA DE PRESTAMOS, en esta casa se facilita dinero sobre alhajas y objetos de valor, cobrando un interés módico y guardando reserva en todas las operaciones. Salud, número 53, entre Campanario y Lealtad.
17524 12 My.

SE VENDE UN ESCAPARATE DE tres cuerpos con lunas en cien pesos; una mesa corredera grande, propia para larga familia o comedor de casa de huéspedes, caben comodamente quince personas; en veinticinco pesos. Salud, 53, casa de préstamos. Teléfono M-3307.
17525 8 My.

JOYERIA

fina y surtida con brillantes y piedras finas.

RELOJES

pulsera con cinta de seda y oro, surtido, y para caballero, de bolsillo, en oro, o en correa.

MUEBLES

de sala, comedor y cuarto, surtido, tenemos con y sin marquetería y otros muchos estilos.

Precios de verdadera ganga, compramos toda clase de muebles.

LA CASA FERREIRO

Monte, 9. Telf. A-1903
17343 8 My.

PORQUE EMBARCAMOS, VENDEMOS: Juego pino mimbre y cretona; parador; camas blancas, juego cuarto; pianola nueva muchos rollos; buró cortina; escaparates lunas; nevera redonda; juego recibidor cuero y caoba; victrola con discos junto o separado. San Nicolás, 19, esquina Animas.
17384 7 My.

MAQUINAS DE ESCRIBIR

Liquido varias, por cuenta del Banco Español. Hay Underwood, Remington, Royal, L. C. Smith Bros, algunas flamantes. Padre Varela, 117, altos. De 12 a 5
16886 10 my

AZOGUE SUS ESPEJOS

"La Francesa" con 10 años de constante éxito, se trasladó al nuevo local Reina 44 con maquinaria y todos los adelantos modernos, única en Cuba. "La Francesa" no tiene competencia de ninguna clase. Trabajo perfecto, precio módico; nuestra mejor recomendación, todas las mueblerías de la Habana. "La Francesa" azoga con azogue alemán y regala $5,000 al colega que presente trabajo igual, e habla inglés, francés, alemán, italiano y portugués. Reina 44. Teléfono M-4507.
14843 14 m.

SE VENDE BARATO POR TENER que hacer viaje al extranjero juego de comedor, juego chico de sala, librería, lámpara de sala y de mesa, también lámpara de comedor y dormitorio, cama grande y cama chica de niño, mas velocípido y automóvil de niño. Informan: Rodríguez, Calzada Zapata, entre 6 y 8, casi esquina 6. Vedado.
17361 9 My.

MUEBLES Y PRENDAS

POR CUENTA DE LA FABRICA

Liquidamos gran surtido de juegos de mimbre con cretona, de los modelos más modernos por menos de la mitad de su valor. Dando $50 de entrada y $20 mensuales. Galiano, 58, bajos, esquina a Neptuno.
17302 3 jn

AVISO, SE VENDE UNA NEVERA, 1 mostrador y un armatoste ne buen estado barato, puede verse en San Joaquín, 73, próximo a Cristina, almacén de maderas.
17159 12 My.

MAQUINAS SINGER

Si las desea a plazos, contado, cambiar, alquilar o arreglar, dirijase a la agencia de Singer en San Rafael y Lealtad, Tel. A-4522. Llevamos catálogo a domicilio. Profesora de bordados gratis a las clientas. Hay algunas máquinas usadas que las damos baratas. Puede avisar por correo o al teléfono A-4522.
17376 18 My.

BRILLANTES BARATISIMOS

Realizamos por Reformas

Un tesoro mayor que el de TUT-ANKH-AMEN en brillantes y piedras preciosas.
"LOS RAYOS X"

20 POR CIENTO DE DESCUENTO de los precios de fábrica
GALIANO, 88-A

Los primeros se llevarán lo mejor.

"LOS RAYOS X"

SEÑORA: Estamos liquidando todas las existencias durante el mes de Mayo, para hacer las reformas que den cabida a las últimas novedades que nos llegan de Europa; y tenemos la seguridad que una visita le convendría,
GALIANO, 88-A

Es una oportunidad para usted, poder comprar en ESTA OCASION la joya de oro o brillantes que usted necesite.
"LOS RAYOS X"

Los precios de coste marcados en cada artículo, LE SERVIRAN DE garantía.
GALIANO 88-A

MAS 20 POR CIENTO DESCUENTO COMO EXTRA

No pierda esta oportunidad que es muy barato.

"LOS RAYOS X"
Galiano, 88-A Teléfono A-9571, entre San Rafael y San José.
C3263 16d-1o.

LA NUEVA MODA

Muebles baratos, juegos de cuarto desde 100 pesos en adelante id, de 3 cuerpos, con celuloy id. Esmaltados uno de señorita, uno de meple, juegos de sala esmaltados con espejo de 8 piezas a 80 pesos, uno de 15 piezas 90 pesos, uno entapizado con espejo, 90 pesos, juegos de comedor, desde 95 pesos en adelante, juegos de recibidor y piezas sueltas, escaparates, camas, coquetas, mesas, lavabos, cómodas, chifoniers, vitrinas, buros, libreros, sillas, lámparas, todo a precios baratos en San José, 75, entre Gervasio y Escobar. Teléfono M-7429.
16865-916 30 My.

SE VENDE O SE CAMBIA POR UNA chica una hermosa vidriera de lonch de cinco metros y medio de largo, situada en el café de Muralla y Villegas.
17227 10 My.

COMPRO Y CAMBIO MUEBLES, VICtrolas y discos. La Sociedad, Sucursal, Mueblería y Joyería. Neptuno 227 y 229 entre Marqués González y Oquendo. Teléfono M-9109.
16513 11 a.

EL RIO DE PLATA, QUIERE USTED vender su caja caudales contadora, vidrieras o sillas y mesas para café y fonda, llame al M-3288.
15747 21 My.

MUEBLES

Juegos de cuarto, comedor, sala y piezas sueltas baratísimas. Admito muebles usados en pago de los nuevos. La Sociedad (Sucursal). Mueblería y Joyería Neptuno 227 y 229 entre Marqués González y Oquendo. Teléfono M-9109.
16513 11 a.

¿Quiere usted vender sus muebles? Llame al I-2838 que se los pagaremos más que nadie. Los necesitamos para amueblar casas.
16553 27 my

DINERO SOBRE ALHAJAS Y OBJETOS DE VALOR

No reparamos intereses. LA HISPANO CUBA, Monserrate, 37-D, hoy Avenida de Bélgica. Hacemos ventas a plazos, en cajas de caudales y muebles, éstos también se dan en alquiler.

LA HISPANO CUBA

Teléfono A-8054. Losada y Hno.
15418-19 19 my

GRAN OPORTUNIDAD, EN ESTA SU casa, La Mariposa, Galiano, 56, entre Concordia y Neptuno, teléfono M-5600, acabamos de recibir un gran surtido en lámparas eléctricas, las cuales vendemos a precios de situación, también tenemos un gran surtido en vajillas, juegos de cristal y batería de cocina, todo sin competencia, no olviden, La Mariposa, Galiano, 56, entre Concordia y Neptuno.
16769 13 My.

Surtido completo de los afamados BILLARES marca "BRINSWICK".

Hacemos ventas a plazos.

Toda clase de accesorios para billar. Reparaciones. Pida Catálogos y precios

Compostela, 57.

TELEFONO M-4241
C3130 Ind. 15 Mz.

MUEBLES EN GANGA

"La Especial", almacén importador de muebles y objetos de fantasía, salón de exposición, Neptuno, 159, entre Escobar y Gervasio. Teléfono A-7620.

Vendemos con un 50 por 100 de descuento, juegos de cuarto, juegos de comedor, juegos de recibidor, juegos de sala, sillones de mimbre, espejos dorados, juegos tapizados, camas de bronce, camas de hierro, camas de niño, burós, escritorios de señora, cuadros de sala y comedor, lámparas de sobremesa, columnas y macetas mayólicas, figuras eléctricas, sillas, butacas y esquines dorados, porta macetas, esmaltados, vitrinas, coquetas entremeses, cherlones, adornos y figuras de todas clases, mesas correderas redondas y cuadradas, relojes de pared, sillones de portal, es caparates americanos, libreros, sillas giratorias, neveras, aparadores, paravanes y sillería del país en todo slos estilos. Vendemos los afamados juegos de meple, compuestos de escaparate, cama, coqueta, mesa de noche, chiffonier y banqueta a 185 pesos.

Antes de comprar hagan una visita a "La Especial", Neptuno, 159, y serán bien servidos. No confundir; Neptuno, 159.

Vende los muebles a plazos y fabricamos toda clase de muebles a gusto del más exigente.

Las ventas del campo no pagan embalaje y se ponen en la estación.

EL RIO DE LA PLATA, SE VENDEN dos hermosas vidrieras de lunch, un forma-kiosco para tabacos y cigarros, 1 molino café francés con su motor, vidrieras para tintorería o tren de lavado o un calentador de gas en Apodaca, 58.
17157 12 My.

MUEBLES Y PRENDAS

PULSOS TUT-ANKH-AMEN $2.50 CADA UNO BORNN BROTHERS MURALLA, 20

C2988 Ind. 21 Ab.

MUEBLES

Se compran muebles pagándolos más que nadie, así como también los vendemos a precios de verdadera ganga.

JOYAS

Si quiere comprar sus joyas, pase por Suárez, 3, La Sultana, y le cobramos menos interés que ninguna de su giro, baratas, por proceder de empeño. No se olvide: La Sultana, Suárez, 2. Teléfono M-1914. Rey y Suárez.

JUEGO DE CUARTO NUEVO CON DOS hermosos sillones de mimbre y cama Simons; es de colar caramelo; lo vendo barato, una maquinita de escribir Corona y una plancha eléctrica de sastre. San Rafael 144.
17022 8 m.

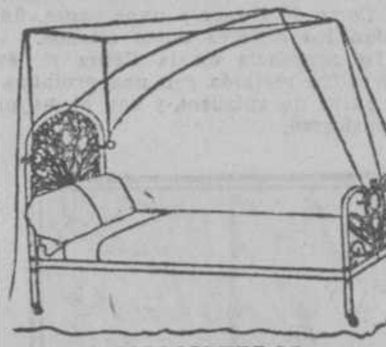

MOSQUITEROS

En nuestro Departamento de colchonetas y mosquiteros—en el que también están los cojines, los cestos de mimbre para ropa usada, etc.—ofrecemos el más grande surtido de mosquiteros de todas clases y de todos los tamaños, a los más bajos precios:

Mosquiteros chicos, desde $1.95
Id. medianos, desde. . . "2.45
Id. grandes, desde. . . . "3.25

Tenemos, además, mosquiteros con aparato de $5.00 en adelante.

Y mosquiteros de tamaño especial para camas de colegiales.

"EL ENCANTO"

MAQUINAS UNDERWOOD

Taller de limpieza, reparaciones y ajustes de máquinas de escribir UNDERWOOD, exclusivamente. Unicos Agentes, J. Pascual Baldwin, Obispo, 101, Habana. P. O. Box, 84.
C6337 Ind 12 ag

"LA HISPANO CUBA"

Villegas, 6, y Tejadillo por Avenida de Bélgica, 37-D.

Dinero sobre alhajas y toda clase de objetos de valor

COMPRAMOS

vendemos a plazos y alquilamos: Cajas de caudales, muebles y realizamos joyas sin reparar precio.

LOSADA Y HNO.

Teléfono A-8054
15418-19 19 my

MUEBLES BARATOS "LA PERLA", ANIMAS, 84

Tenemos gran existencia de juegos de cuarto, de sala y comedor, tanto finos como corrientes; tenemos surtido para todas las fortunas; vendemos piezas sueltas, escaparates, camas, lámparas, burós, sillería de todas clases y cuanto pueda necesitar una casa bien amueblada. Precios, véanlos y se convencerán de la baratura. Damos dinero sobre alhajas y vendemos joyas baratísimas.

COLCHONES

y almohadas, muy baratas, camas gruesas, varios estilos desde $13.00 con bastidor fino, camitas de niño, juegos de cuarto desde $100.00. La Sociedad, Sucursal, Neptuno 227 y 229 entre Marqués González y Oquendo. Tel. M-9109.
16513 11 a.

LOS JOVENES ENAMORADOS

Con poco dinero pueden casarse comprando los muebles en la casa del Pueblo, que los vende buenos, bonitos y baratos. Figuras número 26, entre Manrique y Tenerife, la segunda de Mastache. Teléfono M-9314. Nota: vendo a los mueblistas.

JUEGO DE SALA CON MARQUETERIA, $70

Compuesto de 6 sillas; 4 sillones; un sofá; 1 espejo y consola con mármol y luna de primera en el color que usted quiera y bien barnizado. Todo esto solamente en la casa del Pueblo, Figuras 26, entre Manrique y Tenerife, la 2a. de Mastache Teléfono M-9314, Nota: Vendo a los mueblistas.

BUREAUX PLANO, DE CAOBA, A $45.00

en la Casa del Pueblo, Figuras, 26, entre Manrique y Tenerife, la 2a. de Mastache, Teléfono M-9314. Nota: Vendo a los mueblistas

JUEGOS DE CUARTO, $85

Este precioso juego de cuarto compuesto de escaparate, cama, coqueta, banqueta y mesa de noche, todo de cedro de lo mejor y con marquetería, en el color que quiera y bien barnizados, en la Casa del Pueblo. Figuras, 26, entre Manrique y Tenerife. La 2a. de Mastache, Teléfono M-9314. Nota: Vendo a los mueblistas.

6 SILLAS Y 2 SILLONES, $25

en la Casa del Pueblo. Figuras, 26, entre Manrique y Tenerife, la 2a. de Mastache. Teléfono M-9314. Nota: Vendo a los mueblistas

CASESE USTED Y COMPRE LOS MUEBLES EN LA CASA DEL PUEBLO

que les vende buenos, bonitos y baratos. Figuras, número 26, entre Manrique y Tenerife la 2a. de Mastache Teléfono M-9314. Nota: Vendo a los mueblistas.

JUEGO DE COMEDOR, $70

Compuesto de aparador, vitrina, mesa redonda, 6 sillas, todo de cedro y caoba con lunas de la, todo reforzado y con marquetería en el color que quiera y bien barnizado. Esto solamente en la Casa del Pueblo, Figuras, 26, entre Manrique y Tenerife, la 2a. de Mastache. Teléfono M-9314. Nota: Vendo a los mueblistas.

Necesito muebles en abundancia, los pago bien. Teléfono A-8054.
25509 Ind. 15 Jn.

CASA BUENA, SE VENDEN ARMAtostes mostradores, neveras, vidrieras, sillas y mesas para café y fonda, nuevas y de uso, cajas de caudales y contadoras, un toldo de 6 metros, 1 aparejo doble como para agencia, muebles de todas clases en Apodaca, 58.
17158 12 My.

MUEBLES Y PRENDAS

Muy interesante a las Familias

Para qué comprar o cambiar sus muebles, si nosotros por poco dinero, se los dejamos nuevos, esmaltamos en todos colores, tapizamos toda clase de muebles, barnices de muñeca finos y toda clase de reparaciones, no pierda esta oportunidad. Llame en el acto al teléfono A-8326. Neptuno, número 213.
15937 8 My.

Compro muebles que estén en buen estado, pagándolos más que nadie. Neptuno, 199. Teléfono M-1154.
15273 18 my

SE ARREGLAN MUEBLES

reformamos y reparamos toda clase de muebles dejándolos completamente nuevos y de la forma más moderna le garantizamos nuestros trabajos lo mismo en esmalte, barniz o tapiz, le envasamos sus muebles para el interior o el extranjero, "El Arte", Manrique 122. Teléfono M-1059.
13764 7 my

SE VENDEN UN JUEGO DE CUARTO con marquetería y un juego de comedor fileteado. Tenerife, 16.
17199 7 My.

Compro pianos de todas las marcas. No teniendo comején, los tomo en cualquier estado que se encuentren. Tenga la amabilidad de avisar al teléfono A-1598 e inmediatamente me pondré a sus órdenes.
13058 30 jn

AZOGUE SUS ESPEJOS

Tener sus espejos manchados o rotos significa desgracia. Por poco dinero "La Francesa" los deja como nuevos. Precios de situación. Lunas escaparate $4.00 par; coqueta desde $1.00; sala desde $3.00; chiffonier y lavabo desde $0.80. Servicio rápido a domicilio. Se habla francés, inglés, alemán italiano y portugués. Reina 44. Tel. M-4507.
14843 14 m.

SE VENDE EN AMISTAD 52, ALTOS, una máquina Singer, cinco gavetas muy barata.
16355 11 My.

GRAN REBAJA DE PRECIOS

en baterías de aluminio para cocina, cristalería, loza, cubiertos. Efectos para regalos y especialidad en lámparas eléctricas.

"EL LEON DE ORO"

Monte, 2, entre Zulueta y Prado. Teléfono A-7193.

MUEBLES EN GANGA

La Casa Durán y Diaz. Préstamos y almacén de muebles. ¿Quiere usted poner su casa elegante por poco dinero? Compre los muebles más baratos y mejor construidos de la Habana, en Neptuno, 197 y 199, entre Belascoaín y Lucena. Teléfono M-1154.
15286 8 My.

COCINA DE GAS, SE VENDE MUY barata una cocina de gas, casi nueva; tiene cuatro hornillas, reverbero y horno Puede verse a todas horas, en Aguila 114. En la misma informan de su precio.
17042 8 m.

VENTA DE AUTOMOVILES Y CARRUAJES

SE VENDE UN FORD Y UN CHEVROlet baratísimos; una carrocería de Ford una cuña Estrumbull en $75.00. San Miguel 173, garage.
17669 12 my

CAMIONES PAIGE NUEVOS

Se venden camiones de esta magnífica marca en modelos de dos y media a tres toneladas y de tres y media a cuatro toneladas, completamente nuevos a precios de competencia, al contado y a plazos. Pueden verse en Prado y Genios. Edwin W. Miles.
17639 12 my

SE REGALA UN COLE DE CINCO PAsajeros, nuevo, acabado de pintar. Informa infanta 37. Sanatorio Cuba.
17716 8 m.

KLAXONS DE TODOS TIPOS

y piezas de repuesto para los mismos, se venden, legítimos, a precios sin competencia. Hay para automóviles grandes, Fords, Camiones, Motocicletas y Botes de motor. Especialidad en Klaxon grande para el estribo. Edwin W. Miles. Prado y Genios.
17642 12 my

CAMION 1-1|2 TONELADA

Se vende un camión Maxwell, casi nuevo, en perfectas condiciones de mecánica y con gomas de cuerda nuevas. Tiene carrocería abierta y se garantiza. Se vende al contado o a plazos. Edwin W. Miles. Prado y Genios.
17640 12 my

CAMIONES CHICOS ESPECIALES

Para Reparto. Se venden camiones Maxwell de una y media toneladas, completamente nuevos, con gomas macizas o de cuerda, a precios sumamente bajos. Motor cuatro cilindros con magneto Bosch, diferencial sin-fin grande. Muy económico y eficiente. Al contado y a plazos cómodos. Edwin W. Miles. Prado y Genios.
17638 12 my

DODGE

Vendo un Dodge nuevo, en muy buenas condiciones, ruedas de alambre y gomas nuevas; lo doy muy barato; se puede ver en Monte 317 de 9 a 11 y de 1 a 4
17708 8 m.

CAMION DE 5 TONELADAS

Se vende listo para trabajar y preparado para grandes transportes de tabaco o azúcar; sólo trabajó siete meses. A. M. Rodriguez. Tel. M-5566. Apartado No. 110.
17687 10 m.

Stock "MICHELIN"

MARTINEZ y Cía.

Almacén de automóviles y accesorios

Industria y San José

SE VENDE UN FORD DEL 1922 EN 420 pesos, para verlo: Aguila y San José, bodega, de 11 a 12.
17603 9 My.

PROFESORA DE INSTRUCCION, DEsea dar clases en su domicilio, de 7 a 9 p. m. A las mismas horas, Informarán en B-629.
17587 13 My.

AUTOMOVILES

HISPANO SUIZA, SE VENDE UNO EN perfectas condiciones de 15 a 20 por embarcarse su dueño. Informa: Garage antiguo de Guilien y Laso. Concha y Luyanó.
17587 11 My.

CHAUFFEUR DESEA ALQUILAR UNA máquina chiquita para alquiler o comprarla con facilidad de pago. Informan en Enna y Ensenada. Jesús del Monte. Teléfono I-4933. Rivas Aneiros.
17749 8 m.

CAMION KELLY

Por no necesitarse, se vende muy barato, un camión Kelly Sprinfield que sólo ha caminado dos mil millas. Está en perfectas condiciones. Tiene tres y media toneladas de capacidad. Se vende al contado o a plazos y se admite alguna máquina en parte de pago. Dirube, Marina y Príncipe.
17260 12 m.

Se vende un camión marca Pierce Arrow de cinco toneladas, carrocería larga y de cajón, se guarda en el Vedado. Calle Quinta entre Baños y F. Informes en Bernaza, 8.
17579 8 my

Señores automovilistas. Prolongue la duración de sus gomas reparándolas cuando se le rompan, lo mismo que las cámaras. Grandes existencias de gomas cosidas y vulcanizadas para Ford a $2.50, $3.00 y $3.50. Compro y vendo gomas de uso de todas las medidas. Si tienen una sola rotura y si el resto está en buenas condiciones, también las compro. Avenida de la República, 352, entre Gervasio y Belascoaín.
17618 20 my

SE VENDE UN AUTOMOVIL OVERland tipo "Sedan" de muy poco uso por la mitad de su valor por tener que ausentarse para el extranjero su propietario. Informan en Marina, número 64. Agencia del Cadillac.
17517 9 My.

SE VENDE UN DOCHE MUY BARATO Colegio El Porvenir calle 23 y H teléfono F-4023. Rosalino Rial.
17556 7 my.

GARAGE PARTICULAR, VEDADO, calle B, entre Tercera y Quinta, capacidad independiente para una o dos máquinas. Informes: M-4421.
17138 7 My.

AUTOMOVILES

No compren ni vendan sus autos sin ver primero los que tengo en existencia. Carros regios, últimos tipos, precios sorprendentes y absoluta reserva. Doval y Hno., Morro 5-A, telf. A-7075 Habana.
C1784 Ind 4 mz

EXCEPCIONAL OPORTUNIDAD

Para quien desee comprar máquina, por tener que abandonar el negocio, se realizan diferentes automóviles de uso, de distintos tipos y marcas todos en muy buenas condiciones y a precios muy reducidos. Pueden verse e informes, en Marina, 12. Teléfono M-4199.
3735 Ind. 9 my

MAQUINAS PARA BODAS

Si usted desea alquilar un Packard cerrado, para su boda, vaya a Morro 5-A, garage, que es la casa más seria y acreditada de Cuba. Para el servicio de bodas y paseos precios módicos. Doval y Hno., Morro, 5-A, Telf. A-7055, Habana, Cuba.
C2892 Ind 15 ab

CAMBIO UN AUTOMOVIL

particular de cinco pasajeros, marca Kissel. Está en buen estado, lo cambio por una casita o solar en la Habana o reparto. Informes en Belascoaín 54, altos. Teléfono A-0516 de 8 a 11 y de 2 a 5 p. m.
18825 8 m.

AUTOS DE LUJO

$3.00 por hora. Cadillac, chauffeur uniformado, chapa particular. Industria 8. Teléfono M-2503.
11771 16 m.

Automóviles. Tenemos en existencia un buen número de automóviles casi nuevos que vendemos a precios de verdadera ganga. También compramos. Contamos con un espacioso y buen local, para guardar máquinas por meses, con absoluta garantía. Doval y Hermano. Oficinas y garage, Morro, 5-A, teléfono A-7055.
310 Ind e

Benz. Se vende en proporción, con todos los adelantos modernos de fábrica. Informan en Merced, 69.
16760 8 mv

COMPAÑIA AUTO LATINO AMERICANO DOVAL Y HNO.

Casa importadora de accesorios de automóviles en general. Estación de servicio de piezas legítimas Ford. Ventas al por mayor y detall. "Stock Michelin" Morro, núm. 5-A, teléfono A-7055, Habana, Cuba.
C1784 Ind 4 mz.

RUEDAS DE ALAMBRE, SE VENDE un juego de cinco, nuevas, de paquete, con sus bujes, bocinas, tornillos y portagomas, 30 por 3 y 1|2 para Ford, Chevrolet, Overland, Briscoe, Maxwell, Estrella. Se dan en $49.00. San Nicolás número 19, esquina a Animas.
16669 7 My.

Vendo automóvil Pierce Arrow, 48 H. P., lo mejor que hay en automóviles, siete asientos, seis ruedas, seis gomas Goodyear nuevas. No hay que gastarse nada. Está completo. Precio módico; urge la venta. Informa: Alvarez, Calle Santiago, 10 y 12.
17490 8 my

GANGA POR EMBARCARSE SU DUEño, se vende un Mercer limousine, equipado con 4 amortiguadores Westinghouse y 6 ruedas alambre y un Cadillac, tipo 55 touring. Se dan por la primera oferta razonable. Para verlos e informes: Aguacate, número 19. Habana. Se venden garantizados.
17466 8 My.

CAMIONES: SE VENDEN DOS DE 5 toneladas de volteo en perfecto estado, se garantizan, garage de Guillen y Lazo. Concha, 39. Teléfono I-3167.
17171 7 My.

AGENCIAS DE MUDADAS

AGENCIA DE MUDANZAS

El Arco de Belén, Acosta, 61, Teléfono A-1013. Ofrecemos al público buen servicio, mejor trato por sus empleados. Precios económicos.
16760-64 28 my

"LA ESTRELLA" DE HIPOLITO SUArez, San Nicolás, 98, entre General Carrillo y San Martín. Teléfono A-3976, A-4296. Mudanzas de todas clases. Carros, camiones Ciudad, interior.
17179 1 Jn.

PERDIDAS

PERDIDA. DE LA FERRETERIA DE los señores Casteleiro y Vizoso se ha perdido el día 4 un perro de raza cruzada de bull dog y bullterrier, de color blanco con manchas grises en la cabeza, tiene rotos los colmillos inferiores, y tiene otras marcas por las que se puede identificar. El que lo entregue será gratificado.
17678 10 m.

PERDIDA

Se ruega a la persona que haya encontrado un pasaporte para Estados Unidos extendido a nombre de Diego García Blazquez, se sirva entregarlo en la fonda **La Marina**, Inquisidor número 17, donde será gratificado espléndidamente. Deben tener presente que ese documento no tiene validez alguna más que para el interesado.
.... 3 d-7my.

EL PASADO DOMINGO SE EXTRAvió en el Reparto Ensanche de la Habana frente la Quinta de los Molinos, un perrito fino, lanudo, blanco con manchas negras, que atiende por "Pichilingo", y llevaba puesto su collar, En el mismo Reparto, Luaces, 7, bajos, se gratificará su devolución.
17338 7 My.

INSTRUMENTOS DE MUSICA

SE VENDE UN AUTOPIANO MUY BArato. Informan: Manrique, 10, bajos, derecha.
17457 12 My.

SE VENDE UN AUTOPIANO ELECtrico, de 88 notas, tubería de metal. Se puede tocar a mano y con pedales. Informan: Luz, 76.
17459 12 My.

PIANOS DE ALQUILER VIUDA DE CARRERAS Y Ca.

Prado, 119. Teléfono A-3462.

SE VENDE UN PIANO EN MUY BUEnas condiciones, con su banqueta. Informan: Manrique 16, bajos.
17458 12 My.

PIANOLA Y VICTROLA: SE VENDEN: una magnífica pianola nueva con muchos rollos variados y banqueta $435 (costó $875) y una hermosa Victrola Victor de gabinete con discos en $155 (costó $306) y todos los muebles. San Nicolás, 19, casa particular.
17384 7 My.

PIANO: VENDO UNO TRES PEDAles, cuerdas cruzadas, poco uso, lo doy muy barato. Calle San Ramón, número 12, esquina a Fernandina, Cerro. A. Pardo.
17192 7 My.

SE VENDE UN PIANO KALIMAM EN buenas condiciones, Calle C, número 4. Vedado.
16924 15 My.

MAQUINARIA

SE VENDE UN WINCHE DE VAPOR de tres tambores con su caldera muy barato y una caldera retorno 70 H. P. con chimenea, buenas condiciones y barata. Su dueño: San Miguel, 153, altos, de 12 a 2 p. m.
17626 8 My.

A LOS EDITORES DE PERIODICOS. Se vende una prensa Campbell, sistema Duplex, que imprime periódicos de 8 páginas, de siete columnas, medida trece, entregándolos doblados. Es de medio uso, pero funciona perfectamente, y se vende por haberse comprado otra de doce páginas. Imprime con comodidad 3,500 ejemplares por hora. Costó doce mil pesos y se da en cuatro mil, libres para el vendedor. Está funcionando todavía y se mandan ejemplares de los que está imprimiendo a quien lo solicite. Se vende con motor eléctrico de corriente alterna trifásica, 220, o con motor de gasolina de 15 caballos. Para más informes: Dirigirse al Administrador de "La Correspondencia". Apartado, 261. Cienfuegos, Cuba.
C3137 10d28

LIBROS E IMPRESOS

RADIO. ACABADA DE PUBLICARSE la obra más importante que pudiera necesitar todo estudiante de Radio-telegrafía y telefonía. Dicha obra titulada "COMO DEBEN LEERSE LOS DIAGRAMAS DE RADIO TELEGRAFIA Y TELEFONIA y MI LIBRO DE CIRCUITOS" con infinidad de diagramas y grabados, se remite franco de porte certificado por $1.10 centavos. Para pedidos: Jorge L. González. Apartado, 1368, Habana.
14619 13 My.

ARTES Y OFICIOS

MAS BARATO QUE NADIE

hago toda clase de trabajos de albañilería, pinturas e instalaciones tengo depósito de materiales y buenos operarios, por esta razón puedo hacer los trabajos más baratos que nadie. Véame o avíseme a San Lázaro, 207, altos. Constructor Navarrete.
17654 8 my

RELOJERO SUIZO

Especialista suizo con relojes de cualquier marca. Ex-empleado de la Casa Cuervo y Sobrinos. Trabajo garantizado. Precios sin competencia. Reina 44. Teléfono M-4507.
17723 5 j.

GRAN OPORTUNIDAD. SE VENDEN cuatro venados nacidos en la casa, tres hembras y un macho, propiospara personas de gusto. Pueden verse a todas horas en Maceo, 22. Guanabacoa..
17660 9 My.

RESTAURANTS Y FONDAS

LA NUEVA DUEÑA DE LA CASA DE comidas San Ignacio, 86, altos, esquina Sol, admite abonados a la mesa y reparte cantinas a domicilio, comida a la española y criolla abundante y buena, a precios económicos. Teléfono M-2351.
17687 20 My.

CASA DE COMIDAS, SE VENDE POR tener que embarcarse su dueño, tiene buena marchantería al contado. Informan: Angeles, número 66.
17621 9 My.

BUEN NEGOCIO, POR NO PODERLA atender, se vende una casa de comida, con buena marchantería y no paga alquiler. Informan: Teniente Rey, 81, bodega.
17508 11 My.

MISCELANEA

A los Opticos. Se vende barato un Oftalmómetro de C-I, completamente nuevo. Además un lote de artículos de óptica, armazones, cristales, etc. etc. "Los Rayos X", Galiano, 88-A. Habana.
17655 9 my

Plomo americano, lo mejor en galápagos de a cien libras, se venden 50 a $9.25 quintal. Informa A. Sancho. Muralla 18, altos.
17725 10 m.

MESA DE CARAMBOLAS, DE PIZArra, paño nuevo, bolas marfil, su taquera, completa en $300.00.. Informa A. Sancho, Muralla No. 18, altos.
17728 10 m.

A los comerciantes y vendedores. Almidón fino Columbus Ohio Barril. 5 barriles 250 libras. Chorizos, varias cajas y salsa inglesa y encurtidos, tres cajas, todo en un solo lote. De 12 a 1 o 6 en adelante. Regino Fernández, Lamparilla, 18.
17473 10 my

AVISO PUEBLO, COMPRE SU CARbón en la carbonera cubana porque damos a 1.90 los sacos grandes de batería y lo repartimos a domicilio por toda la ciudad avise sus pedidos por el teléfono M-4334.
17117 10 My.

MISCELANEA

C 3500 3d 6

A los dulceros y fabricantes de jarabes. Se liquidan varios pomos de jarabes de frutas y limón. Caramelos en pomos de 5 1|2 libras, Cocoa en cajas de 100 libras. Pomos de frutas de fresas y manzanas. Regino Fernández, Lamparilla, 18, de 12 a 1 o 6 en adelante.
17473 10 my

SE VENDE UNA MOTOCICLETA "INdian" tipo Exno, modelo 1921 completamente nueva. Informan Refinería Mestre y Martinica, Puentes Grandes.
17430 7 m.

Compro huesos calcinados y carbón animal. Aponte, Apartado 50, teléfono A-2863. Por teléfono, de 7 a 9 p. m. solamente.
17146 12 my

UNIFORMES A MEDIDA

Para chauffeurs y motoristas a $7.98; trajes hechos tropicales a $4.98;. de niño $1.98, camisetas hilo $0.85; camisas Vichy $0.98; vestidos voile desde $1.98; Batilongos $0.98. Se hace dobladillo de ojo y plisados. Casa Rancher. Neptuno 133 entre Lealtad y Escobar.
17439 13 m.

Aviso. Pueblo, compre su carbón en La Carbonera Cubana, porque da a $1.90 los sacos grandísimos, de llana y lo reparte a domicilio por toda la ciudad. Haga hoy mismo su pedido. Telf. M-4334.
16855 7 my

La Sucursal Papelera. Nosotros compramos toda clase de papel usado y trapos en todas cantidades. Informarán San Pablo y Mariano, Cerro. Teléfono M-4291.
C153 Ind 4 e

SE CEDE UN PANTEON

De 4 Bóvedas uno de 2 y uno de una Bóveda, cerca de la entrada, Bóvedas y Panteones, listo para enterrar, desde 200 pesos marmolería "La 1a. de 23 Rogelio Suárez, 23 y 8, Vedado, Teléfono F-2382, F-1512, nos hacemos cargo de traslado de restos.
16419 31 My.

VIDRIOS, COLOCO VIDRIOS EN TOdas partes de la ciudad, casas particulares y obras en construcción, compro cristales y espejos de uso. Belascoaín, 86-L. Castro. Teléfono M-7885.
16437 y 40 11 my

MATA MOSQUITOS "KATOL"

Sahumerio para matar mosquitos, conocido mundialmente, Es sorprendente el verlos caer muertos ante el fino humo que expiden unas pocas varillas. Garantizamos su éxito. Si usted quiere dormir tranquilo, ¡probadlo! De venta en El Sol Naciente. O'Reilly, número 80.
14655 13 My.

DE ANIMALES

M. ROBAINA

Acabo de recibir 25 caballos especiales de Kentucky, todos finos, de paso.

40 vacas recentinas de gran cantidad de leche de las razas Holstein, Jersey y Duramms. Toros Holsteins y toros Cebús, muy hermosos ejemplares. todos nuevos.

Caballitos ponis muy lindos para niños.

Recibo semanalmente cerdos americanos para el consumo.

VIVES, 151. TEL. A-6033.

MULOS, VACAS Y CABALLOS, ACAbamos de recibir 100 mulos, propios para toda clase de trabajos, maestros de tiro y de todas alzadas, que vendemos a precios muy baratos. Semanalmente estamos recibiendo vacas lecheras de las razas Holstein y Jersey, teniendo un constante stock de las vacas más finas que se importan hoy en día para Cuba. Vendemos caballos finos de monta a precios muy baratos. Tendremos sumo gusto en atender su visita. Harper Brothers Co. Concha, 11, Habana.
15625 20 my

ACABAMOS DE RECIBIR EN ATARES y Marina número 3, Jesús del Monte, 50 mulas 7 y media 40 mulas de uso todos tamaños, 4 caballos finos quinto, 3 caballos criollos, 3 yeguas de monta, 20 vacas postín, una yegua trotadora, 20 carros 4 ruedas 15 bicicletas, 20 troy, 3 expreso, 2 faetones, un tílbury, arreos de todas clases, 2 monturas, dos zorras de cargar madera, 4 carros para gaseosa, una araña Teléfono I-1376. Jarro y Cuervo.
14204 11 My.

INSTITUTO CANINO "NOCARD"

Montado a la altura de los mejores de los Estados Unidos y Europa. Director: Dr. Miguel Angel Mendoza. Consultas, de 11 a 12 y de 3 a 5 Malecón y Crespo.

ESTABLO DE BURRAS

Velázquez No. 25 a una cuadra de la esquina de Tejas, entre Infanta y Cruz del Padre. Teléfono A-4810. Se despacha leche desde las cuatro de la mañana, hasta las ocho de la noche.
13915 9 m.

Mayo 7 de 1923

DIARIO DE LA MARINA

Precio: 5 centavos

SOCIEDADES ESPAÑOLAS

LOS HIJOS DE LA ESTRADA

Hace unos cuantos días que la Sección de Propaganda, de esta floreciente entidad de Instrucción, celebró su junta de reorganización quedando constituída la misma de la siguiente manera:

Presidente: José Cabanas.
Vice: Francisco Nodar Castro.
Secretario: José Coto Dávila.
Vice: Aurelio Fraga.
Vocales: Gerardo Collazo, José Campos, Manuel Ulla, Virginio Couceiro, Antonio Cortizo, Hipólito Porto, Francisco Ferro, Ceferino Valcárcel, Maximino Loureiro Porto, José Nodar Pereiras y otros muchos más que no recordamos por el momento.

Este puñado de luchadores, secundados por los miembros de la Junta de Gobierno y por los cuatrocientos asociados con que cuenta esta benemérita institución, van a iniciar una intensa labor de confraternidad estradense, con el fin de atraer al seno de la misma a los que conocen la inmensa labor en pro de la instrucción que la misma viene llevando a cabo para que con su óbolo, contribuyan al desarrollo de la cultura en su intenso distrito. Estradenses a inscribirse que ustedes que son de por sí sociables sois los que triunfáis.

NATURALES DEL CONCEJO DE VILLAYON

Suscripción abierta por la sociedad de instrucción "Naturales del Concejo de Villayón", para erigir un monumento al gran filántropo asturiano don Manuel García Junceda.

Suma anterior	$1.548.80
Sociedad Naturales del Concejo de Illano . .	5.00
José Corral	0.60
José Llerandi	1.00
Srta. Susana Mas . . .	1.00
Ismael Remis	1.00
Calixto Fernández . . .	1.00
Bernardino Fernández .	1.00
Pablo Hernández . . .	1.00
Antonio Sierra	1.00
Dr. Luis Benavides . .	1.00
Dr. Amador Guerra . .	1.00
Dr. Antonio Chicoy . .	0.50
Wenceslao Quintana . .	1.00
Antonio Llerandi . . .	1.00
Robustiano Fernández .	1.00
Vicente Esteban . . .	1.00
Manuel Fernández (Tineo)	1.00
Norberto Alvarez . . .	1.00
Angel Fernández Rivero	1.00
Rodrigo Espina	1.00
Rafael Peruyero	1.00
Manuel Miraballes . . .	1.00
Manuel Suárez	1.00
Belarmino Borrón . . .	1.00
Alfredo Rubio	1.00
Cesáreo González . . .	1.00
Suma	$1.577.90

Sigue abierta la suscripción recibiéndose donativos en M. Pruna 108 Luyanó; J. del Monte y San Ramón; Industria 127; y en la Secretaría, Castillo 68.

JUVENTUD ASTURIANA
Hermosa Fiesta

Así resultará el "Baile de las Flores", que tiene señalado esta sociedad para el próximo sábado, 12 del corriente, en sus hermosos salones de Prado 125, los cuales han quedado completamente reformados en las obras realizadas recientemente y que serán inaugurados en esta fiesta.

Los que lucirán en esa noche artísticamente adornados por unos de los principales jardines de esta capital, trabajos que viene realizando con gran gusto.

Numerosas son las comparsas que para este baile vienen organizando un grupo de señoritas asiduas a esta sociedad, y sobre todo la titulada "Las floreras", que poderosamente llamará la atención por sus elegantes vestidos que lucirán.

En cuanto a la orquesta Manolo Barba, ha confeccionado un programa monstruo, capaz de convencer a cualquiera. Fiesta ésta exclusivamente para sus socios y que resultará un grandioso éxito.

¿Como no serlo, si pertenece a la serie Prendes?

LOS "A. B. C."

En la Junta Directiva Ordinaria celebrada en la noche del 2 de Mayo corriente, se tomaron los siguientes acuerdos:

El señor Secretariao da lectura al acta de la sección anterior y de la correspondencia, la que es aprobada.

Se aprueban los informes debidamente presentados, en lo que se refiere al ingreso de los nuevos asociados, Contaduría y Tesorería.

Se aprueban el informe de la Comisión designada para la celebración del "Baile de las Flores", el sábado 12 del corriente, en los salones de Propietarios de Medina, calle G y 21, Vedado. Tomando en consideración el "tradicional baile de las flores", se aprueba que los salones sean bellamente adornados por uno de los jardines de esta capital; se repartan hermosos bouquets a las damas concurrentes a este baile; y al mismo tiempo la sociedad obsequia con las flores necesarias para el adorno de sus trajes, al Comité de Damas, el cual concurrirá en pleno, ostentando trajes adecuados al acto. Tocará en esta fiesta la reputada orquesta del profesor señor Tomás Corman, debidamente reforzada. Para la Comisión en todo lo se refiere a plantas y flores son designados los señores Antonio Padrón, Jesús Fornes y Ramón Riverón. Se harán unos carnets con dibujo original y especial por el reputado artista, Vocal de esta sociedad, señor Ramón Miguel.

Se recomienda a la Junta Directiva la asistencia con el traje blanco.

En esta Junta es honrada la Directiva, con la presencia de algunos miembros de nuestro Comité de Damas, quienes fueron a tomar datos en la organización de esta fiesta; siendo sus principales componentes la Presidenta, señorita Cármen Trespalacios; Secretaria, señorita Alcida Santamaría; Vocales señoritas Josefina Alvarez y María T. Padrón y otras.

Se recomienda eficazmente la adquisición del gallardete de la sociedad y para cumplimentar de una vez este acuerdo se designan a los señores vocales Ramón Miguel, Octavio Espinosa y Ramón Riverón.

Se acuerda citar para el próximo mes a todas las Comisiones, con el fin de que den cuenta a la Directiva de sus trabajos realizados en el primer semestre.

"SOCIEDAD JOVELLANOS"

Continúan los preparativos para la gran velada que esta Sociedad celebrará el próximo sábado 12 del actual, a las 8 y 1/2 p. m., en los suntuosos salones del Centro Gallego.

La Sección de Declamación, a cuyo cargo está la organización de esta fiesta, no descansa un sólo momento porque el programa constituye un éxito.

Auguramos un franco triunfo artístico a esta simpática Colectividad, al frente de la cual se halla el joven Hernani Torralbas secundado por el activo Secretario Alfonso Bada.

EL HOMENAJE AL DR. PASCUAL AENLLE
HERMOSA FIESTA EN LA "TROPICAL."

En el bello salón "Ensueño" de "La Tropical", y con una numerosa y escogida concurrencia, se celebró ayer el banquete homenaje organizado por la simpática sociedad gallega, "Hijos del Ayuntamiento de Trabada", en honor del doctor Pascual Aenlle y Aguiar. Mientras saludábamos al presidente social señor Ramón Barcia, a los apoderados del Centro Gallego, y socios organizadores del homenaje señores Jesús Romeu y Ceferino Neira, al buen presidente del Centro de Detallistas D. Manuel García Vázquez; a D. Pancho Sabín, conotado miembro de la Asamblea del número 2, a Don Pancho García Naveirss y a tantos otros buenos amigos, nos enteramos de la lufausta nueva; Don Pascual Aenlle, no puede asistir al banquete, por hallarse enfermo, en su nombre y representación asistió al mismo el doctor Marino López Blanco, miembro del Colegio Notarial de la Habana, y compañero del doctor Aenlle, al que éste ha conferido su representación .Acomodada la numerosa concurrencia en las mesas, y figurando en la presidencia con el señor Barcia, el doctor Marino López Blanco, y la Comisión Organizadora del homenaje. Dió comienzo el almuerzo, espléndido y bien servido por La Presa y Caneiro, con arreglo al siguiente menú:

Aperitivo:—Vermout Impero.

Entremés:—Jamón, Mortadelia, Salchichón, Queso Gruyere y Aceitunas.

Entrantes: Arroz con pollo, lomo de puerco , Ensalada mixta.

Postres: Guindas de España, de Valea y Compañía; Manzana en Conserva de "La Luna" de Jesús Romeu y Co.

Vino, Pan, Café: el oro líquido asturiano, la incomparable Sidra "El Gaitero" y Tabacos "El Rico Habano."

El entusiasta apoderado del Centro Gallego, miembro de la Comisión Organizadora señor Ceferino Neira, pronuncia breves frases al dar comienzo al "xantar", comunicando la noticia de que no puede asistir el doctor Aenile a la fiesta.

Terminado el almuerzo, que como antes dije fué excelente y bien servido, hizo uso de la palabra el señor Juan R. Alvarez, que pronunció, en gallego, un vibrante y elocuente discurso congratulándose de ver reunidos tantos hijos de Galicia, sin distinción de partidos políticos, rindiendo homenaje a un buen gallego. En elocuentes frases cantó a Galicia cuyo recuerdo debe estar siempre en los corazones, en el pensamiento, en las palabras, perennemente. Fué muy aplaudido.

Habló después el doctor Mariano López Blanco, que por encargo y en nombre del doctor Pascual Aenile, dió las gracias a la Comisión organizadora de la fiesta y a los concurrentes, teniendo frases de aliento para la sociedad Hijos del Ayuntamiento de Trabada." Grandes aplausos premiaron su discurso.

Por último habló en nombre de la Comisión organizadora de la fiesta el señor Emilio Abale apoderado del Centro Gallego, que dió las gracias a la concurrencia y ensalzó la figura del doctor Aenile, que supo a fuerza de perseverancia, abrirse paso hasta alcanzar la envidiable posición que ocupa.

Tuvo el orador cariñosas frases para el "Cuarto Poder", y cantó en bellos párrafos a la mujer gallega y a la mujer cubana. Fué muy aplaudido.

Después, quitadas las mesas, poblado el salón de bellas damitas, dió comienzo la matinée con un magnífico programa bailable.

Al retirarnos del salón, las notas de un cadencioso danzón llenaban el ambiente, y la alegría del baile imperaba entre la numerosa concurrencia allí congregada.

Felicitamos a la simpática Sociedad Hijos del Ayuntamiento de Trabada" por el brillante éxito alcanzado en su primera fiesta social.

EL "DIARIO" Y LOS DESAFIOS DE LAS LIGAS GRANDES

El DIARIO DE LA MARINA ofrece todas las noches, a las siete, hora que llegan los cables del hil odirecto, los resultados de los desafíos celebrados en las Grandes Ligas Americanas.

En nuestra cortina anunciadora situada en el segundo arco de Teniente Rey, aparecen a esa hora los resultados de los grandes juegos que tanto interés despiertan aquí a los fanáticos.

En la misma cortina, nuestros comerciantes pueden anunciar sus productos, aprovechando la expectación que esas noticias despiertan en nuestro público que incesantemente desfila ante la cortina para enterarse de las últimas noticias.

UN GRAN EXITO FUE PARA LOS CATALANES LA CELEBRACION DE SUS JUEGOS FLORALES EN LOS SALONES DE LA ACADEMIA DE CIENCIAS

Pueden estar satisfechos los catalanes ante el resultado, por todos conceptos brillante, de la primera fiesta con la que se ha dado el primer paso para la implantación de la poética de los **Juegos Florales**: primer paso que se nos antoja definitivo dada la firmeza, la unanimidad dentro y fuera de Cuba entre todos los elementos hijos del Principado, devotos y cultivadores del idioma, con que se dió, apenas iniciada la idea por la revista **Vida Catalana**. Todas las sociedades catalanas, unidas, prestaron su apoyo: los escritores catalanes también, a tal punto, que se han recibido composiciones de reputados autores, desde diversas localidades de Cataluña, de Cuba, de la Argentina, México hasta alcanzar la respetable cantidad de doscientos cincuenta y cuatro.

El local de la Academia de Ciencias, cedido galantemente, presentaba animado aspecto. El adorno del mismo era severo y de buen gusto. En el estrado se levantaba el trono bajo dosel: la bandera y escudo de Cataluña, teniendo a derecha e izquierda los estandartes del "Foment Catalá", Beneficencia Catalana", "Orfeó Catalá", "Vida Catalana", "Centro Balear", "Centro Valenciano" y Centre Catalá". Dos grandes banderas, cubana y catalana, colgaban de la galería alta.

A eso de las tres, ocupado completamente el magnífico salón, por distinguida concurrencia, en la que el bello sexo descollaba, empezó el acto pasando a ocupar sus sitios en el estrado los señores del Jurado Calificador y los que componían el Consistorio, así como los representantes de las publicaciones catalanas que se editan en Cuba. Los miembros del Jurado eran los señores José Conangla Fontanilles, Presidente, Pedro Boquet, Secretario José López Franch Mariano Grau y José M. Borotau, (escolapio:) los del Consistorio eran los señores Jaquín Muntal, por el "Centre Catalá", Ildefonso Sampere por la Beneficencia, Eduardo Masdeu por el "Orfeó Catalá", Luis Casadesús por el "Foment Catalá", Francisco Vilardebó por la Agrupación del Teatro Catalá, Antonio Claramunt por la Delegación en la Habana de la A. P. de la Ensenyansa Catalana", José López Franch, por el "Grop Radical Catalunya" de Santiago de Cuba, José Pineda por el "Blok Cathalonia" de Guantánamo, M. Grau, por el "Casal Nacionalista" de Camagüey, Buenaventura de Pous por "Germanor Catalana" de Camagüey, y José Oliver, por el Centro Balear, de la Habana. Por las publicaciones catalanas José Conangla por "La Nova Catsunya", Francisco García Escarre, por "Vida Catana", Francisco Barsó por "Nació Catalana", de Santiago de Cuba y Emilio S. Martí por "Prou" de Guantánamo. El señor Ernesto López estaba en el estrado en representación del Gobernador Provincial.

El doctor Claudio Mimo, tan querido, y siempre entusiasta, era el Presidente general.

El señor Pedro Boquet pronunció elocuentes y sentidas palabras referentes al acto que por primera vez se celebraba en la Habana, del que fué iniciador, viéndose eficázmente secundado. Alude a la fiesta que en Barcelona se estaba celebrando, los mismos "Juegos Florales". y por la emoción de sus palabras y el recuerdo que a través de los mares manda a los trovadores de allá, es sumamente aplaudido.

Toda vez que ya se sabía quien era el poeta premiado con la Flor Natural, se alteró el orden de la fiesta, y el señor José Pineda representante del poeta, Ignacio Iglesias, recibió el presente y fué, seguido de los señores que ocupaban el estrado, a ofrecérselo a la Reina, la que, del brazo entró en el salón, y la condujo hasta el trono. A la reina seguía su Corte de Honor y unos pages. Seguían los señores antes citados.

La presencia de la Reina y su Corte fué recibida con una prolongada salva de aplausos y con el mayor entusiasmo.

El estrado con la Reina, sus Damas y miembros del Consistorio y Jurado Calificador, durante la Fiesta de los Juegos Florales Catalanes celebrada ayer en la Academia de Ciencias.

El efecto que producían la Reina, señorita Lala Muntal, elegantemente vestida de blanco, con gran cola y tocada con preciosa mantilla blanca; y las señoritas Elena Cristofol, María Oriol, Madrona Muntal, Encarnación Conangla, Teresita Soldevila y Josefina Estape, todas exactamente vestidas de blanco, elegantísimas, y bellas damas de Honor de una bella Reina, era deslumbrante.

La Banda del Cuartel General ejecutó la marcha de Don Juan II, de Aragón.

Acto contínuo el señor José Conangla Fontanilles, estimado compañero en el periodismo disertó en defensa del idioma, del que hizo detallada historia para demostrar cuán ta es su importancia, abogando por su estudio y propagación y protestando de cualquier traba que se quiera poner ya que és—dijo— el alma del pueblo, y si se abandona aquél, el pueblo desaparece. Fué muy aplaudido.

Luego se leyeron poesías pronunciadas, recojieron sus premios los autores, o sus representantes; se sucedieron las ovaciones para todos, y terminó a hora avanzada una fiesta que, seguramente, los catalanes de la Habana y de la Isla toda, procurarán que todos los años los reuna fraternalmente para elevar el espíritu, a las serenas regiones de la poesía, y recordar la tierra lejana.

DEL JUZGADO DE GUARDIA

CAYO AL BAJAR DEL TRANVIA

En el Hospital Municipal fué asistido anoche Ceferino Valdés Montoro, de la Habana, de 76 años de edad y vecino de Valle 25, que presentaba una contusión en la región frontal, desgarraduras diseminadas por el cuerpo y fuerte conmoción cerebral, no pudiendo prestar declaración por la gravedad de su estado.

Su hija, la menor Esperanza Valdés, de 12 años de edad, declaró que viajaban en un tranvía de la línea de Marianao número 915, y que al apearse en Soledad y Finlay, arrancó el tranvía, cayendo su padre al suelo y causándose las lesiones citadas.

El motorista, Claudio Sánchez, quedó en libertad.

ARROLLADO POR UN AUTOMOVIL

En el Hospital Municipal el doctor Ponce asistió a José Blanco Vázquez, español, de 18 años de edad y vecino de Obrapía 14, que presentaba contusiones en la región occipito frontal, y conmoción cerebral, no pudiendo declarar por su estado.

Condujeron al herido José Vila García, chauffeur del auto 6611, español y vecino de San Miguel 227 E y F, que declaró que yendo por Vives en dirección a los Cuatro Caminos, al llegar a Carmen se interpuso delante del auto el lesionado, no pudiendo, por más esfuerzos que hizo para ello, evitar el arrollarlo.

Antonio Rodríguez Alvarado, vecino de Ayón Recio 5, declaró en igual sentido que el chauffeur, culpando al lesionado por su imprudencia.

El juez de guardia anoche, licenciado Potts dejó en libertad al chauffeur.

QUERIA MATARLO

Denunció el súbdito italiano Miguel Gaetano Lopolito y Porticelli, de 17 años de edad y vecino de Bolívar 74, que estando conversando en su domicilio con una joven, vecina de la casa, se presentó de improviso el inquilino que ocupa el cuarto número 6, tratando de herirlo con unas tijeras de abrir latas, no consiguiéndolo por que él huyó.

El vigilante 1460, L. del Amo, que se constituyó en la casa, tomó declaración al agresor de Gaetano, que se nombra Manuel Grabel del Rey, español, de 47 años de edad, que se negó a ir a la Estación a declarar.

Gaetano ratificó su denuncia, afirmando que Garabel le amenazó con matarlo si no se mudaba de la casa.

BANQUETE HOMENAJE AL GOBERNADOR DE SANTA CLARA

STA. CLARA, mayo 6.
DIARIO.— Habana.

El banquete homenaje organizado por los liberales de ésta y al que contribuyeron esforzadamente y con entusiasmo todos los elementos de nuestra sociedad y que en prueba de adhesión y afecto se ofreció hoy al Coronel Méndez Peñate, Gobernador de la Provincia culminó en un éxito realmente extraordinario, sin precedente en esta Ciudad.

El teatro "La Caridad" donde se llevó a efecto el homenaje estaba tan colmado de público, que era de todo punto imposible dar un solo paso. En palcos y grillés, había una nutrida y hermosa representación de las más bellas y distinguidas damas villaclareñas.

Alrededor de la mesa cubierta de flores y adornada con gusto exquisito, tomaron asiento cerca de seiscientos comensales. En la mesa presidencial figuraban a más del homenajeado doctor Méndez Peñate los señores Clemente Vázquez Bello Presidente de la Cámara de Representantes y General Gerardo Machado.

El servicio resultó inmejorable. En él hizo derroche de su buen gusto el hotel "Las Palmas."

Nos honramos asistiendo al homenaje en representación del DIARIO.

A la hora de los brindis alzaron sus copas los señores Pico, en nombre de la Comisión organizadora, Carnesoltas, Mulkay, Berenguer, Wolter del Río, López Silvero, el Alcalde de Cienfuegos Pedro Antonio Aragonés, Ramón Zaidín, Clemente Vázquez Bello, General Machado y el propio Méndez Peñate que fué aclamado por el pueblo.

Sergio Alvarez.

NECROLOGIA

SRA. RITA CANTELI VIUDA DE FAIÑA

La enfermedad que desde hace algún tiempo aquejaba a la señora Rita Canteli vda. de Faiña, tuvo ayer tarde el desenlace que se temía. La respetable dama ha bajado al sepulcro confortada con los auxilios de la religión, y rodeada de los afectos de sus hijos, que vieron en élla la mejor de las madres. Su vida estuvo consagrada al culto de su hogar y al ejercicio de todas las virtudes cristianas. Muere a los ochenta y ocho años, y su desaparición deja honda estela de tristeza en todos cuántos tuvieron oportunidad de tratarla.

Llegue con estas líneas la expresión de nuestra más sincera condolencia a sus hijos Benito, nuestro querido compañero de redacción, y Aurelio Faiña y Canteli; y a sus Nietos Rogelio y Roberto Faiña y Rivero, compañero nuestro muy querido también el primero: condolencia que hacemos extensiva a los demás familiares de la venerable anciana, que en paz descanse.

El entierro de la señora vda. de Faiña, se efectuará esta tarde a las cuatro, saliendo el cortejo fúnebre de la casa Felipe Poey, entre Avenida de Acosta y O'Farril, en la Víbora.

MAÑANA SE HARA EL RESUMEN DE LO TRATADO POR LA CONFERENCIA DE LAUSANA

LAUSANA, mayo 6.

Mañana se hará áoficialmente el resumen de lo actuado por la Conferencia del Cercano Oriente al reunirse los diversos comités a ella adscriptos, excluyéndose por el presente la cuestión política y la de garantías judiciales.

Ismed Pashá parece estar dispuesto a mantener la ventaja adquirida, asegurándose que los aliados tendrán que hacer concesiones si desean evitar una ruptura.

Los turcos tienen entendido que los aliados desean la paz a cualquier precio, con objeto de poder concentrar sus actividades en el asunto de las reparaciones y construcción económica de Europa.

CENTRO ASTURIANO

EL BANQUETE A LOS FUNDADORES

Ayer tuvo efecto el banquete que anualmente ofrece a sus fundadores el Centro Asturiano, conmemorando la fundación del mismo. Treinta y siete años han pasado desde que un pequeño grupo inició la que es hoy una de las primeras instituciones de su índole en Cuba. De aquella obra arrancó la fundación, y de aquel grupo idealista que mereció acres censuras injustificadamente, por los que creían que entrañaba un perjuicio su organización, queda un grupo de unos setenta asociados que sienten en sus cuerpos el aguijón de los años, pero en sus corazones los bríos de la juventud moza, los arrestos de quienes viven satisfechos del deber cumplido, de la obra creada que es venerada y aplaudida por todos.

Sólo hay un dolor para ellos, el de ver que cada año hay algún claro en sus filas, causado por las enfermedades que les retienen en sus lechos, o por la ausencia natural, la caída en la eternidad; sin embargo, es un recuento de fuerzas, un intercambio de recuerdo de los días de lucha y de gloria.

Al lado de ellos, estuvo ayer el doctor Bango, cuya personalidad se ha destacado vigorosa, en la colonia asturiana y ésta guarda para el distinguido galeno un cariñoso recuerdo. Vicente Fernández Riaño, autor de la moción por la cual el centro ofrece esta fiesta; antiguamente los fundadores la costeaban de su peculio. El doctor Varona y González del Valle actual Director de la quinta, y otras personalidades. Entre éstas se encontraba el señor Dionisio Peón, algo repuesto de la última recaída que tuvo en su enfermedad, quien hizo un esfuerzo para asistir al banquete, su estado delicado, le obligó a no hacer uso de la palabra, como fuera su deseo, al hallarse entre los amigos veteranos del Centro Asturiano.

He aquí el menú servido por el hotel "Gran América":

Entremés: Jamón Asturiano, Pavo, Embuchado, Queso Gruyere, Salchichón.

Entrantes: Pisto "Gran América", Filete de Pargo Bordalesa, Ensalada de Lechuga y Tomate, Pollo Cacerola.

Postres: Pudín Diplomático, Manzanas al Natural, Vinos Castell del Remey Blanco y Tinto, Champagne Codorniú.

Agua Mineral: "San Francisco".

Café y tabacos "Por Larrañaga", donados por el señor Alonso Forcelledo.

Hicieron uso de la palabra los señores Fernández Riaño, designado para dedicar la fiesta. Muy feliz en su discurso, tuvo sentidas frases para los fundadores, dedicando un recuerdo a los caídos durante el año, brindando por la prosperidad del Centro Asturiano. García Marqués reseñó las etapas recorridas por el Centro desde su fundación. Le siguieron el doctor Bango, Eustaquio Alonso Forcelledo, Saturnino Miguel, que saludó a todos en nombre de su hermano Fernando, el cartero de Caso, quien desde Asturias sigue interesándose por el Centro Asturiano. José González Fernández, que habló de los problemas del Centro, haciendo presente que él, no ha firmado ningún manifiesto dirigido a los socios del Centro Asturiano sobre la construcción del edificio. El segundo Vicepresidente Fernando Lobeto, el doctor Varona, el Dr. Fernández Llano, haciendo el resumen el Presidente del Centro, señor Pedroarias.

Todos encomiaron la obra realizada el progreso social, recomendando que se dejen a un lado los personalismos y todo cuanto contribuya a demorar la construcción del nuevo edificio social. Tuvieron un recuerdo para la República, para la prensa, brindando por la revista asturiana "El Progreso de Asturias", allí representada por su Director, por su constante dedicación a los asuntos de la colonia asturiana.

Los ramos de flores de la presidencia fueron dedicados a la esposa del doctor Bango y a la del señor Fernández Riaño, designando dos comisiones para que fueran portadores de los mismos, en nombre de los fundadores. También se nombró otra comisión para visitar a los fundadores enfermos, dedicándoles unos tabacos obsequio de "Por Larrañaga".

Los discursos de los señores doctores Bango y Varona fueron muy aplaudidos. El primero habló de las etapas sociales en que García Marqués, había vivido la vida social del Centro, de los trabajos llevados a cabo con el esfuerzo de todos, de sus luchas de otros tiempos, siempre pidiendo mejoras y mejoras, con escasez de recursos; dijo que hasta su morada llegan siempre los ecos de los triunfos logrados en la "Covadonga" y le llenan de satisfacción; hace votos por que continúe el progreso derramando sus dones en el sanatorio, por los triunfos de sus discípulos, y por la vida de todos.

El doctor Varona tuvo cariñosos recuerdos para el venerado maestro doctor Bango, diciendo que el día que cumpla su oferta de visitar la quinta, encontrará que todo allí le hablará de su labor, los árboles, las cosas y los hombres; que verá cómo perdura la obra iniciada por él en la que siguen sus discípulos; sus procedimientos, su disciplina, su afán de ir siempre adelante. Tuvo hermosos párrafos para los adalides de la sociedad, para los viejos troncos que hoy encanecidos son los jóvenes de siempre en su entusiasmo, en sus afectos para la sociedad.

DE PALACIO VALDES A LOS ASTURIANOS

En Avilés se acaba de abrir una suscripción para editar las obras del notable poeta en bable Marcos del Torniello.

Y el maestro de la novela, don Eduardo Palacio Valdés inicia la suscripción con cien pesetas.

El DIARIO DE LA MARINA, contribuye también con cien pesetas al mismo fin.

Véase ahora la hermosa carta que Palacio Valdés dirige a los asturianos de Cuba:

A MIS COMPATRIOTAS DE LA ISLA DE CUBA

Vengo a demandaros hoy favores que son justicias. Existe en el más bello rincón de nuestra amada provincia un hombre inspirado, laborioso y modesto cuyo nombre sonará grato en vuestros oídos. Es el poeta que firma sus canciones con el pseudónimo de "Marcos del Torniello". Seguro estoy de que a este poeta singular deberéis muchos instantes de sano y cordial regocijo como se los debo yo.

Cuando rendidos al trabajo cotidiano abandonáis vuestros comercios y os reposáis en el hogar prestado recordando aquel otro lejano y propio donde se deslizó vuestra feliz niñez; cuando la tristeza oprime vuestro corazón pensando en vuestros deudos y amigos, en las romerías, en las esfoyaras, en los amagüestos, en las manzanas brillantes y coloradas y en las mejillas no menos hermosas de las zagalas donde habéis estampado el primer beso de amor, entonces si cae en vuestras manos una de las sabrosas canciones de "Marcos del Torniello", vuestro corazón salta de alegría y una carcajada estalla en vuestros labios.

¿Pues bien; las últimas poesías de este donoso autor no encuentran editor que las publique. ¿Sabéis por qué? Porque las ha escrito solo para nosotros, esto es, porque su lenguaje solo lo entendemos un número reducido de españoles, los que nos hemos criado en la "tierrina", los que hemos comido las castañas y la borona al pie del lar, los que hemos bailado al son de la gaita, los que hemos gritado ¡¡jujú! en las romerías.

No se necesita mucho dinero para imprimirlas; pero ese dinero no lo tiene mi ilustre amigo y compañero don José Benigno García porque no es más que un profesor. Desasnando chicos no se gana dinero en España. Es más lucrativo adular a los grandes asnos.

¿No os parece que debemos impedir que esas poesías se pierdan en la balumba de las hojas periódicas?

Con un cortísimo sacrificio por vuestra parte quedarán coleccionadas y servirán para deleitaros a vosotros y a vuestros hijos.

Os lo pide vuestro amigo y compatriota el viejo

Palacio VALDES.

Madrid, 21 marzo 1923.

PEREGRINACION AL CERRO DE LA CRUZ

(Por telégrafo.)
HOLGUIN, mayo 6.
DIARIO.—Habana.

Hoy salió para el Central "Chaparra", el señor Obispo de Curazao.

El próximo domingo trece de mayo, tendrá lugar una solemne peregrinación al Cerro de la Cruz, llevando en brazos los Caballeros de San Isidoro, la cruz que profanaron el tres del corriente por la noche, manos impías.

Presidirá la solemne peregrinación, el Arzobispo de Santiago de Cuba Monseñor Félix Ambrosio Guerra. Concurrirán al acto, las Hijas de María, las Hijas de la Caridad, el Apostolado del Santo Niño de Praga, el Colegio del Sagrado Corazón de Jesús, y otras congregaciones y asociaciones católicas y numeroso público.

Las calles y caminos que recorrerá la peregrinación serán engalanados con palmas y banderas.

Existe mucha animación e inusitado entusiasmo para concurrir a la fiesta de desagravio a la Santa Cruz. A ella concurrirá la banda de música de los Caballeros de San Isidoro.

Se encuentra en la Habana una comisión de los Caballeros de San Isidoro, que ha asistido a las ceremonias religiosas con motivo de la inauguración del nuevo templo de la Compañía de Jesús, en la Avenida de Simón Bolívar.

El Corresponsal.

ATENEO DE LA HABANA

La Sección de Ciencias Históricas del Ateneo celebrará una sesión solemne el miércoles próximo a las 9 de la noche, para inaugurar sus trabajos en el año actual. Dicho acto se efectuará en la Academia de Ciencias, Cuba 84, con arreglo al siguiente programa:

I.—Sinfonía.
Banda del Cuartel General.
II.—Palabras.
Dr. Ramiro Guerra, Vicepresidente de la Sección de Ciencias Históricas.
III.—Serenata: Beethoven.
(Violín y Piano.)
Srtas. Esther G. Chartrand y Alicia Urrutia.
IV.—Recitaciones.
Dr. Gaspar Betancourt.
V.—Selección.
Banda del Cuartel General.
VI.—Números de piano.
Srta. Alicia Urrutia.
VII.—"Historia de una tragedia".
Conferencia: Dr. Salvador Salazar, Presidente de la Sección de Ciencias Históricas.

Piano "Steinway", cedido por la casa Giralt.