Año 63—Número 18.987—Precio: 40 cts.

El Adelanto

DIARIO DE SALAMANCA

Jueves, 31 de enero de 1946

REDACCION Y TALLERES: TELEFONO 1924
CALLE DE RAMOS DEL MANZANO, 36

ADMINISTRACION: TELEFONO 1018
RUA MAYOR, 13.—APARTADO 10

El Alto Comisario sale para Marruecos

LE ACOMPAÑAN SU FAMILIA Y AYUDANTES

Madrid.—Esta mañana, a las once, ha marchado a Tetuán, en avión, desde Barajas, el Alto Comisario de España en Marruecos, teniente general Varela, acompañado de su familia y ayudantes.

Fué despedido en el aeropuerto por el director general de Marruecos y Colonias, señor Díez de Villegas. (Logos.)

Petróleo en la provincia de Zamora

Zamora.—Se espera con gran impaciencia la llegada de los técnicos que dictaminen acerca de la importancia del hallazgo de una vena petrolífera, en la finca que, en Carvajales, tiene don Francisco González Hidalgo, hallada cuando éste perforaba unas tierras para construir un pozo artesiano. A los seis metros fué comprobada la existencia del preciado líquido, aunque aún se ignora la magnitud de este hallazgo. (Logos.)

Las Universidades españolas envían un mensaje de adhesión al Caudillo

"Con las armas las arrancásteis del más ominoso yugo y en la paz habéis puesto vuestra poderosa inteligencia al servicio de la Universidad"

También testimoniaron su adhesión las jerarquías nacionales del S. E. U.

Madrid.—Las doce Universidades españolas han acordado, por unanimidad, expresar al Caudillo su adhesión entusiasta, y en consecuencia, han dirigido a Su Excelencia el Jefe del Estado el siguiente escrito, que firman los magníficos y excelentísimos señores rectores don Pío Zabala Lera (Madrid), don Enrique Luñol Peña (Barcelona), don Sabino Alvarez Gendín (Oviedo), don Manuel Sánchez Izquierdo (Zaragoza), don Cayetano de Mercelina (Valladolid), don Fernando Rodríguez-Fornos González (Valencia), don Manuel Batlle Vázquez (Murcia), don Luis Legaz Lacambra (Santiago de Compostela), don Esteban Madruga Jiménez (Salamanca), don José Mariano Mota Salgado (Sevilla), don J. L. Serra (La Laguna) y don Antonio Martín Ocete (Granada).

TEXTO DEL MENSAJE

Señor: La Universidad española ha vivido, directa o indirectamente, bajo vuestra autorizada égida desde aquellos memorables días en que las de Santiago, Valladolid, Salamanca, Zaragoza, Sevilla, Granada, Oviedo y La Laguna, se consideraban liberadas, hasta aquellos otros en que el Movimiento Nacional, que tan gloriosamente acaudillásteis, hizo posible que las de Barcelona, Madrid y Murcia, entraran en la órbita dichosa de auténtica redención que gozaban sus hermanas.

En el decurso de 1936 a 1939, la vida universitaria no pudo funcionar con la debida eficacia. A partir de 1939 comenzaron a impulsarse sus fecundas actividades hasta llegar a los días presentes en que se desenvuelve con plenitud de actuación.

En cada una de estas etapas vuestra solicitud en pro de la Universidad no ha dejado de manifestarse ni un solo instante. En la etapa heroica la liberásteis con las armas, arrancándola del más ominoso yugo o abroquelándola contra las peligrosas reacciones de los enemigos. Asentada felizmente la paz, habéis puesto vuestra poderosa inteligencia, indomable voluntad y amor por la cultura, tan decidida y fervorosamente al servicio de la Universidad, que ésta, consciente de su trascendental misión, y a impulsos del natural sentido español en que sus diversos componentes coinciden, cree que no podría tener tranquila su conciencia si en los momentos en que se recrudece la campaña insidiosa y mendaz contra la Patria no compareciera a expresaros su más acendrada identificación y aplauso en la defensa magnífica de la libertad y soberanía de España.

Conscientes, pues, señor, de que cumplimos un sagrado deber, llegamos a vuestra presencia como portadores de este mensaje de adhesión de las Universidades que regimos. (Logos.)

LA ADHESION DE LAS JERARQUIAS NACIONALES DEL S. E. U.

En la mañana de hoy, en el Palacio de El Pardo y acompañados del vicesecretario general del Movimiento, camarada Vivar Téllez, han visitado a Su Excelencia el Jefe del Estado y generalísimo de los Ejércitos, el jefe nacional del Frente de Juventudes, camarada Elola; el jefe nacional del S. E. U., camarada Valcárcel; el secretario nacional, camarada Rescansa, y otros altos jefes de las Facultades de Madrid y de las Escuelas Especiales, con objeto de testimoniar al Caudillo su adhesión frente a la campaña difamatoria contra España que se realiza en el Extranjero.

VIERNES UNIVERSITARIOS: Estudiante, el próximo día 1, a las diez y media de la noche, el jefe provincial del Movimiento y gobernador civil, continuará sus charlas de política de actualidad en el Comedor Universitario "TITO BLANCO".

Nota de la Fiscalía de Tasas

Industriales de esta capital sancionados el día 29 de enero por infracciones en materia de venta de carne

FRANCISCO IGLESIAS ESCRIBANO, por venta de carne a precio abusivo, multa de DIEZ MIL PESETAS, incautación y cierre de su carnicería por tres meses.

BENEDICTO VICENTE ENCINAS, por venta de carne a precio abusivo, multa de MIL PESETAS, incautación y cierre por tres meses de su carnicería.

CATALINA SANCHEZ MORALES, por no tener el listín de precios, INHIBICION en favor del excelentísimo señor Gobernador civil.

Estas sanciones corresponden a infracciones comprobadas el día 28 de enero.

El Consejo de Administración del Instituto de Previsión visita al ministro de Trabajo

Después de expresar la leal adhesión de este organismo, el Presidente impuso al señor Girón la medalla de Oro, que le ha sido concedida recientemente

Madrid.—A primera hora de la tarde de hoy visitó al ministro de Trabajo, en su despacho, el Consejo de Administración del Instituto Nacional de Previsión, recientemente constituído, con su presidente, don Pedro Sangro y Ros de Olano; el vicepresidente, don José Luis del Corral; el director general de Previsión, señor Castro Rial, y demás componentes del Consejo, quienes rogaron al ministro de Trabajo que hiciese llegar al Jefe del Estado su adhesión incondicional.

También en nombre del Consejo, el señor Ros de Olano expresó al ministro el agradecimiento por sus nombramientos y le manifestó el firme propósito del Consejo de laborar incansablemente en la misión que se le había confiado.

El ministro de Trabajo, don José Antonio Girón, pronunció breves palabras, en las que puso de relieve la importancia de la obra a desarrollar por el nuevo Consejo del Instituto Nacional de Previsión, exhortando a todos sus componentes a que acometieran la misma con el mayor entusiasmo. Elogió la obra realizada por el anterior Consejo, para el que tuvo frases de público reconocimiento. A continuación destacó la importancia del servicio que el Estado tiene encomendado al Instituto Nacional de Previsión, poniendo de manifiesto el especial entusiasmo y la advocación verdaderamente social que es menester desplegar en todo momento para interpretar las direcinces que informan la realización del inmediato plan de instalaciones para el Seguro de Enfermedad, en armonía con las necesidades que el mismo demanda.

Finalmente, agradeció al Consejo y en especial al presidente del mismo, la concesión de la Medalla de Oro de la Previsión, haciéndoles constar que únicamente se hacía cargo de este homenaje, en cuanto ello significaba la interpretación de los principios que informan la política social que Su Excelencia el Jefe del Estado, con tan extraordinario acierto viene dirigiendo.

Terminada las palabras del ministro del Trabajo, don Pedro Sangro procedió a imponer al ministro la Medalla de Oro de la Previsión, que le ha sido cencedida recientemente. (Logos.)

Guerra del Río regresa a España

Barcelona.—Esta mañana ha llegado el ex ministro de Obras Públicas, perteneciente al partido radical, señor Guerra del Río. Manifestó que ha permanecido en Francia durante todo este tiempo, y que siente una gran emoción al pisar de nuevo el suelo de la Patria. Añadió que piensa dedicarse por entero a la abogacía y olvidar por completo la política.

Visitas al gobernador civil

En el día de ayer, el excelentísimo señor gobernador civil y jefe provincial del Movimiento, recibió en su despacho oficial las siguientes visitas:

Ilustrísimo señor fiscal de Tasas; don Antonio García Bernalt, presidente del Casino de Salamanca; Comisión de industriales carniceros; don Buenaventura Sánchez; don Juan Martín Pereira; señor alcalde de Perahuy; don Benigno Delicado; doña Esperanza Hernando; señor alcalde de Arcediano; don Andrés Pablos, don Abel Pablos; señor teniente coronel, don Juan Beceiro; señor cura párroco de Montemayor del Río; don Florentino Pacho; don José Hernández, señores alcalde, jefe local y secretario del Ayuntamiento y maestro de Alaraz; don Juan Antonio García; don Albino Carrasco; señor Alcalde y jefe local de Arapiles; doña Carmen Blanco Juanes; señores alcalde, secretario del Ayuntamiento y concejales de Béjar; señores alcalde y secretario del Ayuntamiento de Cantalpino y don Adolfo González.

Persia acepta discutir directamente con Rusia el problema que tienen pendiente

Pero con la condición de que las negociaciones sean visadas y bajo la jurisdicción del Consejo de Seguridad

Se acuerda que este asunto siga en el orden del día, mientras las partes interesadas efectúan las negociaciones correspondientes

Lie acepta la secretaría.

Londres.—Trigve Lie, ministro de Asuntos Exteriores noruego, ha aceptado el cargo de secretario general de la Organización de las Naciones Unidas, según se ha anunciado oficialmente. El nombramiento de Lie debe ser confirmado por la Asamblea. (Efe.)

Contestación rusa.

Londres.—En su contestación al delegado persa, Taquizadec, el representante soviético, Vichinski, declaró ante el Consejo de Seguridad, en la reunión del miércoles, por la tarde, que si el Gobierno persa está dispuesto a aceptar las negociaciones directas con la Unión Soviética, no necesita poner bajo la jurisdicción del Consejo el problema pendiente.

Las manifestaciones de Vichinski aproximan a su punto culminante la primera disputa política que se ha planteado al Consejo de Seguridad. Se desconoce el procedimiento que se seguirá, pero se afirma que los Estados Unidos se opondrán con todas sus fuerzas a que el Consejo se desentienda del conflicto, aun cuando se inicien negociaciones directas entre los dos países interesados. Norteamérica opina que el Consejo debe intervenir en la disputa, o, por lo menos, asegurarse informes sobre el progreso de las conversaciones directas, si es que llegan a celebrarse.

En lo que se refiere al envío de tropas persas al Azerbaidyán, Vichinski manifestó que no podía tener relación con la presencia de tropas soviéticas en esta región, debido a que los rusos no intervienen en el asunto. Agregó que la causa de los acontecimientos en el Azarbaidyán era el deseo de sus habitantes de lograr la autonomía dentro de las fronteras rusas.

El Alto Mando ruso protestó contra los movimientos de las tropas persas, porque ya había efectivos militares suficientes en el Azebaidyán para restablecer el orden, y la llegada de nuevas tropas podría haber originado complicaciones con las tropas rusas.

Seguidamente reiteró su declaración de que Rusia no aceptará que el Consejo de Seguridad de la «ONU» controle las negociaciones directas entre los dos países, por considerarlo indigno. (Efe.)

El problema ruso-persa.

Londres.—El Consejo de Seguridad de la Organización de las Naciones Unidas reanudó el miércoles la discusión del problema ruso-persa. Se pidió al delegado persa, Taquizadeh, que dé la contestación que considere oportuna a la soviética del lunes. Como se recordará, los soviets propusieron que el Consejo no se ocupe de este asunto y deje a las dos partes interesadas resolver el problema por negociaciones directas.

Taquizadeh presentó seguidamente su declaración, en la que pide que el Consejo de Seguridad tome el conflicto bajo su jurisdicción. Estamos dispuestos—dijo—a iniciar negociaciones directas con la Unión Soviética si el Consejo recomienda este procedimiento, ya que siempre intentamos entablarlas, pero ello debe hacerse en la forma prevista en la Carta.

El Consejo de Seguridad tomará bajo su jurisdicción el conflicto, lo vigilará constantemente, recibirá informes sobre el progreso logrado y se entenderá de los resultados obtenidos. Terminó su declaración afirmando que Persia no está dispuesta a permitir que el asunto salga de las manos del Consejo de Seguridad y que debe ser totalmente controlado por éste.

El delegado soviético, Vichinski, contestó al representante persa y rechazó rotundamente el proyecto de que el problema sea discutido directamente por las dos partes interesados, bajo la jurisdicción del Consejo de Seguridad.

Llamamiento de Bevin

Londres.—Ante la intransigente actitud del delegado soviético en el Consejo de Seguridad de la ONU respecto al problema rusopersa, el secretario del Foreing Office, Bevin, ha dirigido un llamamiento a la Delegación que preside Vichinski para que acceda a que el Consejo de Seguridad intervenga en la disputa.

A continuación intervinieron los delegados de Estados Unidos, Francia y China—Stettinius, Bidault y Wellington Koo, respectivamente—, quienes apoyaron la actitud de Bevin, para que el problema ruso-persa continúe en el orden del día, mientras las partes interesadas efectúan las negociaciones correspondientes. Koo sugirió que, puesto que ambas partes están dispuestas a negociar, el Consejo no tiene ni siquiera que recomendar tal procedimiento. (Efe.)

AUDIENCIAS DEL JEFE DEL ESTADO

Madrid.—S. E. el Jefe del Estado y Generalísimo de los Ejércitos ha recibido hoy, en el Palacio de El Pardo, la siguiente audiencia militar:

Don Luis Soláns Lavedán, teniente general en la reserva; don Joaquín de la llave Sierra, general jefe de la División 18; don Carlos Regalado López de Hoyos, contralmirante honorario; don Modesto Blanco Díaz, general jefe de Ingenieros del Cuerpo de Ejército número 7 y de los Servicios de Ingenieros de la Séptima Región Militar; don Juan Galbis Morphy, general jefe de Artillería del Cuerpo de Ejército del Maestrazgo número 10; don Eduardo Barrón Ramos de Sotomayor, director general de Industria y Material del Ministerio del Aire; don Félix Ozániz Rodríguez, capitán de navío; don Serafín Sánchez Fuensanta, coronel de la VI Agrupación de Montaña, y don Manuel Gallego Suares Somonte, coronel jefe de la Zona Aérea de Marruecos.

En audiencia civil fueron recibidas por el Caudillo las siguientes personas: Don Luis Ortiz Muñoz, subsecretario de Educación Popular; don Joaquín Regueras Sevilla, gobernador civil de Santander; presidente de la Real Academia Española de la Lengua, juntamente con los de las de Medicina, Historia, Ciencias Exactas y Bellas Artes de San Fernando; comisión de Hermandades Sindicales de Labradores y Ganaderos de Pontevedra; don Dionisio Martín Sanz, jefe del Sindicato del Olivo; director general de los sacerdotes operarios diocesanos del Corazón de Jesús y padre general de la Orden en América, don Dionisio Ridruejo, padre Luis Medina, párroco de la iglesia del Dulce Nombre, de Vallecas, y al jefe nacional del S. E. U., con una representación de los estudiantes universitarios de Madrid. (Logos.)

Las charlas políticas del jefe provincial a los estudiantes

El jefe provincial del Movimiento y gobernador civil, camarada Salas Pombo, siguiendo su acostumbrado ciclo de charlas políticas que dedica a los estudiantes salmantinos, hablará el próximo viernes, día 1, a las diez y media de la noche, en el Comedor Universitario «Tito Blanco», de esta ciudad, rogándose la máxima puntualidad en la asistencia.

Siguiendo el ciclo de charlas políticas, el jefe provincial del Movimiento y gobernador civil se dirigirá a los universitarios salmantinos el próximo viernes.

La festividad de San Francisco de Sales

Madrid.—En la iglesia de San Martín se celebró una solemne función religiosa, organizada por la Federación Nacional de Asociaciones de la Prensa, en honor de San Francisco de Sales, Patrón de dicha entidad. Al acto, que fué presidido por el director general de Prensa, señor Cerro Corrochano, y el presidente de la Asociación de la Prensa, de Madrid, señor Alfaro, asistieron muchos periodistas y gran número de fieles, que ocupaban totalmente el templo

Sesión conmemorativa del Centenario de Francisco Vitoria

En la Real Academia e Instituto de España

Discursos de don José Yanguas Messía y don Eloy Bullón

Madrid.—Esta tarde, en la Real Academia Española e Instituto de España, celebró una solemne sesión conmemorativa del IV centenario de Fray Francisco de Vitoria. Presidió el acto el vicepresidente del Instituto, señor García Sineriz, acompañado del director general de Bellas Artes, marqués de Lozoya, y de los presidentes de las Reales Academias de la Historia, duque de Alba; de la Española, señor Pemán, y de Ciencias Morales y Políticas, señor Goicoechea.

A continuación, don José Yanguas Messía, vizconde de Santa Clara de Avedillo, en representación de la Real Academia de Ciencias Morales y Políticas, pronunció un discurso sobre el tema «Francisco de Vitoria, fundador del Derecho Internacional».

Comenzó diciendo que en 1926 fué con el marqués de Olivart y el hispanoamericano Fernández Medina, iniciador de la Asociación Francisco de Vitoria, que recabó para los cultivadores del Derecho Internacional y en las naciones de su mismo tronco jurídico y moral del Nuevo Mundo, la primacía en proclamar que el gran dominico español corresponde la paternidad del Derecho Internacional moderno. Cinco años más tarde fué creada en Cambrigde la Asociación Internacional Victoria-Suárez, integrada por juristas de las más diversas naciones. El año 1939 se publicó un libro, por acuerdo y bajo la dirección de esta Asociación Internacional, en cuya composición laboraron tres Facultades Universitarias de otras tantas naciones europeas y en cuyo prólogo el profesor de la Universidad de Washington, Brown Soot, presidente de la Asociación, consagró el indiscutible título de fundador del Derecho Internacional Moderno, que a Vi-

(Continúa en sexta plana).

¡Novia! Lleva la garantía de la felicidad a tu nuevo hogar. Prepárate para ser una perfecta ama de casa en escuelas de formación de la Sección Femenina.

Exportación inglesa de radios

Fotografía tomada durante el cargamento de parte de un pedido de aparatos de radios, valorados en 300.000 libras, con destino a los mercados de Bruselas, Egipto, India, Birmania y Africa Occidental

(Foto Calpe.)

Universidad de Salamanca 2019

La ciudad

JUNTA PROVINCIAL DE PRECIOS

Precios oficiales que regirán en el mes de febrero de 1946 para la venta de los artículos que se expresan a continuación:

Aceite, detallista, 5,489 pesetas kilo; al público, 5,20 pesetas litro.

Algarrobas, detallista, 1,30 pesetas kilo.

Alpiste, 1,792 y 2 pesetas el kilo.

Alubias blancas, 4,015 y 4,50.

Idem pintas, 4,015 y 4,50.

Arroz corriente, 2,656 y 3.

Idem especial, 4,465 y 5.

Azúcar blanca, 4,63 y 5.

Idem morena de importación, 3,705 y 4.

Bacalao, 6,707 y 7,50.

Café, 22,70 y 26.

Carbón vegetal (uso doméstico), 0,35 y 0,58.

Chocolate, 9,50 y 10.

Garbanzos, 3,124 y 3,50.

Jabón, 4,042 y 4,50.

Lentejas, 2,73 y 3.

Harina de racionamiento infantil, 1,762 y 1,90.

Leche de vaca (temporada invierno, capital), 1,30 y 1,50 litro.

Idem ídem, provincia, 1,10 y 1,40.

Leche condensada (bote), 3,72 y 4.

Leña troceada, al público, 0,24 pesetas kilo.

Idem astillada, 0,29.

Manteca en rama, 11,27 y 12,50.

Idem fundida, 13,15 y 15,50.

Pasta para sopa, 3,553 y 4.

Idem excedente, 4,911 y 5,50.

Patatas, 0,773 y 0,85.

Pulpa seca de remolacha, al detallista, 0,49 pesetas kilo.

Puré, 2,687 y 3.

Legumbres mondadas, 2,687 y 3.

Tocino, 10,81 y 12.

Pan:

Capital y Béjar: Primera categoría, 100 gramos, 0,30 pesetas; segunda, 100 gramos, 0,30; tercera, 150 gramos, 0,30.

Resto de la provincia: Primera categoría, 100 gramos, 0,30; segunda, 100 gramos, 0,30; tercera, 150 gramos, 0,30.

Harinas:

Capital y Béjar, primera categoría, 290,45 pesetas el quintal métrico; segunda, 290,45; tercera, 185,17.

Resto de la provincia: Primera categoría, 304,40 pesetas el quintal métrico; segunda, 304,40; tercera, 199,12.

Salamanca 30 de enero de 1946.—El gobernador civil jefe de los Servicios de Abastecimientos y Transportes, Diego Salas Pombo.

—o—

De acuerdo con cuanto determina la Circular número 546 de la Comisaría General de Abastecimientos y Transportes, se pone en conocimiento de todos los industriales detallistas de carnes, así como del público en general, que los precios de venta al público de las carnes en esta capital y provincia, son los siguientes, cuyos precios fueron publicados en la Prensa local y «Boletín Oficial» de la provincia del día 27 del corriente mes, repitiéndose esta publicación para su mayor difusión:

Vacuno

Primera sin hueso, 14,10 pesetas kilo.
Segunda sin hueso, 10,60.
Riñones, 17,65.
Sebo, 5,30.
Huesos, 0,85.

Ternera

Primera sin hueso, 20,85.
Segunda sin hueso, 15,95.
Riñones, 17,65.
Sebo, 5,30.
Huesos, 0,90.

Lanar

Chuletas y pierna, 10,30.
Paletilla, 9,35.
Falda y pescuezo, 6,55.

Cabrío

Chuletas y pierna, 12,50.
Paletilla, 10,60.
Falda y pescuezo, 7,70.

Lechales

Chuletas y pierna, 15,25.
Paletilla, 11,40.
Asadura, 5,50 (unidad).
Cabeza, 2,85 (unidad).
Patas, 1,80 (las cuatro.

A estos precios se incrementarán únicamente los arbitrios o impuestos municipales establecidos, que son los siguientes: para el vacuno, 0,44 pesetas el kilo; ternera, 0,66; cabrío, 0,56, y lanares, 0,50.

Es obligatorio, por parte de los carniceros, el tener expuesto, en lugares bien visibles de sus establecimientos, un cartel con los precios de venta que se señalan, incluídos dichos arbitrios e impuestos.

Asimismo, se hace público que la clasificación de las carnes, es la siguiente: Clase primera comprende toda la res, menos pescuezo, pecho, falda y rabo, que pertenecen a la segunda.

Lo que se hace público para general conocimiento y su más exacto cumplimiento.

Salamanca 29 de enero de 1946.—El gobernador civil jefe de los Servicios de Abastecimientos y Transportes.

—o—

Se pone en conocimiento de todos los industriales pescaderos, así como del público en general, que los precios que rigen en esta capital y provincia para los pescados como topes máximos de venta al público, por kilogramo neto, incluídos ya todos los gastos, arbitrios e impuestos, son los siguientes:

PESCADOS

Precio de venta

Abadejo, sin cabeza y sin tripas, 6,30 pesetas kilo; acedías, 7,40; agujas, 3,40; almeja corriente y fina, libre; andarinas o nécoras, libre; anchoa, boquerón, cocarte, burros o rabusof, 3,40; anguilas, 3,90; angulas, libre; arañas, 3,90; atún, bonito o albacora sin cabeza y sin intestinos, 7,45; babosas o chochas, 3,40; bacaladas, 3,55; bertorellas o brótolas, 3,15; besugo, libre; bigaros o caracollillos, libre; bocas, libre; borriquetes, 3,70; brecas y cachuchos o pajeles, 3,35; boga, caramel o cherret, 3,15; brujas o gallos, todos los tamaños, 5,30; burel, jurel o chicharro, hasta 170 gramos por pescado, 2,70; ídem de 170 gramos en adelante, 3,25.

Nota.—Se permite una tolerancia en el peso de estas especies, de un 5 por 100.

Caballa, berdel, narda o bisú todos los tamaños, 3,40; calamares todos los tamaños, libre; cananas, voladores o potas y gibias, 3,15; capuchas o rayas, 2,80; cangrejos de mar y río, libre; carabineros, libre; caracoles, libres; castañeta, palometa, papardo o japuta, 3,95; cazón, gato, mielga pintarroja y escolá, sin cabeza y tripa, 4,30; centollos, libre; cigalas, libre; cintas o morralla, 2,60; congrio sin tripa, 6,55.

Corvina sin cabeza, 4,75; cucas, 2,60; chanquetes, libre; delfín, sin cabeza y tripas, 4,85; dentón, pargo y machotes, hasta un kilo con cabeza, 3,80; dorada, 3,70; dentón, pargo y machotes de más de un kilo sin cabeza, 4,25; espadín, 2,70; española, 4,25; faneca, 2,85; caleras, 2,60; gallinas, escacho, garneu orubio, 3,10; gambas crudas, ídem cocidas, langosta, langostinos, lenguado baila o róbalo y libina, libre; lisa, mujol o mujos, mujiles y corcunes, 3,90; lija, 2,70; listado, 5,30; marrajo, sin cabeza y sin tripa, 4,85; mejillones, libre; melva, 3,70; merluza de más de un kilo sin cabeza, 9,65; mero, sin cabeza y tripas, libre; ostras, libre; panchos, 3,70; peces de río, 3,90; percebes, libre; pescadilla hasta 60 gramos por cada pescado, 2,60; pescadilla desde 61 gramos hasta 1.000, 5,85.

Nota.—Se permite en la clasificación de pesos de las dos clases de pescadilla, una tolerancia de un 5 por 100.

Pez espada, sin cabeza y tripas, 7,45; pez martillo, relojes, osanmartino, 2,60; pez palo, 3,75; pulpo, 2,85; quisquillas crudas y cocidas, libre; raya (colas), 7,50; rape (cuerpos), 3,70; ratas, 4,25; recs o truchas, libres; rodaballo, platusas o torbó, libres; rumbeles, todos los tamaños, 3,20; sábalo, 3,20; sables, 2,85; salmón, libre; salmonetes, libre; sardinas, alachas, sardinilla o parrocha, 3,90; tortuga, 3,30.

Nota.—Todos los detallistas de pescados vienen obligados a tener, en un cartel, sobre cada clase de pescado y bien a la vista del público, perfectamente legible, el precio a que ha de venderlo al mismo.

El incumplimiento de todo ello dará lugar a las correspondientes sanciones que pudiera imponer el ilustrísimo señor fiscal de Tasas.

Lo que se hace público para general conocimiento y exacto cumplimiento.

Por Dios, España y su Revolución nacionalsindicalista.

Salamanca, 30 de enero de 1946.—El gobernador civil, jefe de los Servicios de Abastecimientos y Transportes, Salas Pombo.

ACCION CATOLICA

RAMA DE MUJERES

Hoy, jueves, 31, a las siete de la tarde, se celebrará, en el domicilio social del Consejo Diocesano, Zamora, 10 (Colegio de MM. Jesuitinas), la reunión semanal de propagandistas diocesanas.

Se ruega a todas la puntual asistencia.

UN MEMORABLE TRIUNFO

El éxito oficial de esta grandiosa película al ser declarada de "interés nacional" y obtener la máxima calificación de la Junta Clasificadora de Cinematografía, se ha visto rotundamente confirmado por el público y la crítica.

Los aplausos con que el público subraya los más bellos paisajes de la película y la larga y clamorosa ovación que estalla al final con la prueba más elocuente de un éxito auténtico y sin precedentes.

La crítica cinematográfica, por su parte, no solamente echa las campanas a vuelo y confirma el entusiasmo del público ante tan magno acontecimiento, sino que califica a "Los últimos de Filipinas" de obra cinematográfica perfecta, que le abre y señala el verdadero camino al cine español.

Pueden estar orgullosos los productores de esta maravillosa película Cea y Alhambra Films y su afortunado realizador, Antonio Román, así como también el Cine Salamanca, pantalla de tantos éxitos, que ahora los supera con la obra cumbre de la cinematografía nacional.

(Copiado de "Madrid").

Esta película se estrena MAÑANA, en función de gran GALA, en el suntuoso

CINEMA SALAMANCA

(3)

Primer viernes de mes

¡Católicos! Mañana es primer viernes de mes. Haced una fervorosa comunión preparados por una buena confesión. No olvidéis la promesa del Sagrado Corazón de Jesús, que dijo a Santa Margarita María de Alacoque:

"Yo prometo, en el exceso de la misericordia de mi Corazón, que amor todopoderoso concederá a todos los que comulguen Nueve Primeros Viernes de mes seguidos, la gracia de la penitencia final; no morirán en mi desgracia y mi corazón será su refugio seguro en aquel último momento".

Jefatura provincial de Sanidad

Inspección provincial de Farmacia

Para dar cumplimiento a las Ordenes Ministeriales de 25 del corriente mes, publicadas en el "Boletín Oficial del Estado" del 28 del actual, se requiere a todos los interesados el más urgente cumplimiento de lo siguiente:

1.º A los efectos de rectificación del Escalafón del Cuerpo de Farmacéuticos municipales, todos los señores Farmacéuticos de esta provincia, pertenecientes al expresado Cuerpo, remitirán a esta Jefatura provincial "los documentos acreditativos de los servicios prestados en propiedad por los mismos, desde el 31 de diciembre de 1940 al 31 de diciembre de 1945".

2.º En el improrrogable plazo de quince días, todos los Ayuntamientos, cuya titular de Farmacia se encuentre vacante o provista interinamente, remitirán a esta Jefatura, anuncio de la vacante, en el que harán constar: dotación de la titular, categoría, número de familias de la Beneficencia.

Este anuncio —que se enviará en duplicado ejemplar— lo remitirán los Ayuntamientos cabeza de Partido Farmacéutico y en él harán constar los nombres de los demás Ayuntamientos que con él forman el partido farmacéutico, siendo el número de familias de la Beneficencia el total de las que reúnan entre todos los Ayuntamientos del partido farmacéutico.

También podrán hacer constar la forma en que deseen se publique la titular para su provisión en propiedad.

Salamanca, 30 de enero de 1946.—El inspector provincial de Farmacia, Federico Hoyos de Onís.

El Padre Puig, S. J., en Salamanca

En la prensa local de los días 27 y 28 del actual mes de enero dimos a conocer la próxima llegada a Salamanca del reverendo padre Puig, quien nos deleitará con sus amenas e interesantísimas charlas sobre los temas "Las ascensiones estratosféricas", "Las maravillas del cosmos", "La energía atómica" y "Mecanismo y porvenir de la bomba atómica".

Contrariamente a lo que entonces indicamos, quedan señalados definitivamente los días 11, 12, 13 y 14 del próximo febrero, para tales conferencias, que se celebrarán en el amplio paraninfo de la Universidad.

En días sucesivos continuaremos hablando de tan importante cuestión.

Comisaría General de Abastecimientos y Transportes

AVISO A LAS COLECTIVIDADES

Todas las colectividades de esta plaza y provincia, que se suministren directamente de esta Delegación Provincial, presentarán en esta Jefatura los cuadernos de Suministro Colectivo el día 31 de los corrientes, para serles adjudicado el cupo correspondiente el próximo mes de febrero.

Presentarán, al mismo tiempo, las hojas de cupones pertenecientes hasta la semana quinta inclusive; las Colectividades de la provincia harán la entrega de referidos cupones en las Alcaldías respectivas.

Lo que se hace público para general conocimiento de los interesados.

Salamanca, 30 de enero de 1946. — El gobernador civil, Diego Salas Pombo.

Cupón Pro-Ciegos

Número premiado en el cupón pro ciegos, correspondiente al sorteo celebrado el día 30 de enero 1946:

Premio de 25 pesetas, el 130.

Premiados con 2,50, todos los terminados en 30.

SERVICIO NACIONAL DEL TRIGO

PRECIO DE LA HARINA DE TRIGO Y CENTENO, PARA EL MES DE FEBRERO DE 1946

Los precios que han de regir para la harina de trigo y centeno en esta provincia, durante el próximo mes de febrero, son los siguientes:

Precio por 100 kilos

Harina de trigo de cupo de abastecimiento, 189,45 pesetas.

Harina de trigo (cartillas de productor o igualador), 106,28.

Harina de centeno de cupo de abastecimiento, 181,85 pesetas.

Harina de centeno (cartillas productor o igualador), 98,68.

Lo que se hace público para general conocimiento.

Salamanca, 30 de enero de 1946.—El Jefe provincial.

VIDA RELIGIOSA

S. I. CATEDRAL VIEJA

Novena a Nuestra Señora de Lourdes, del 2 al 11 de febrero

Mañana, a las nueve menos cuarto, misa y novena.

Tarde, a las siete, exposición, rosario y novena.

Día 11.—Tarde, a las seis, exposición, rosario, novena y sermón por el muy ilustre señor don Pedro Altabella García, canónigo penitenciario; procesión con el Santísimo por el claustro, reserva e himno.

REGISTRO CIVIL

Durante las últimas veinticuatro horas se han hecho en el Registro civil las siguientes inscripciones:

Nacimientos

Emilia Sanjuán Fernández, Rosa Elvira Vicente García, María Jesús García Mariín.

Defunciones

María Maillo López, de cuarenta y cinco años; sor Clotilde Alvarez González, de veintitrés; Francisco Alonso Entínez, de ochenta y cuatro; Marcelina Marcos Borrego, de setenta y siete.

JULIAN MENDEZ

PIEL - SIFILIS

Avenida de Mirat, número 51

C. S. n.º 57 (3)

Por la PROVINCIA Y LA REGION

De Béjar

Nuevo Ayuntamiento

En la mañana del martes último, en presencia del alcalde accidental, señor Boces, y de los concejales saliente, tomó posesión el nuevo Ayuntamiento de esta ciudad. Se ha querido dar a su composición un reflejo de las más destacadas actividades bejaranas, como se aprecia por los nombres de los señores gestores que van a continuación:

Alcalde presidente, don Higinio Cascón Núñez; concejales industriales: don José Gómez-Rodulfo, gestor provincial e ingeniero; don Luis Izard Muñoz, presidente de la Cámara de Comercio; don Manuel Rodríguez-Arias, don Mariano Gosálvez Fáure, don Francisco Núñez Pozas, don Félix Grande Muñoz y don Ricardo Cascón; obreros: don Julián de Frutos y don Francisco Gómez Casas; otras profesiones: don Zacarías Alvarez Rodríguez, comerciante; don Esteban Pérez del Brío, teniente coronel retirado, y don Jorge Verdejo Duprado, profesor mercantil.

En breve conversación sostenida con el alcalde, don Higinio Cascón, nos expresó, como un esbozo de programa para la futura actuación municipal, los decididos propósitos de la nueva Gestora de preocuparse con toda intensidad de todas las cuestiones que afecten al abastecimiento local. Este Municipio, que, como es sabido, no cuenta con recursos agrícolas y encierra, en cambio, una población en crecimiento constante, dedicada principalmente a la industria, necesita como atención básica que sea provisto de los elementos de consumo en cantidad suficiente para su subsistencia.

Otros problemas que serán abordados —continuó amablemente el señor Cascón— son los de pavimentación de las calles que no han alcanzado todavía esta mejora, construcción del mercado de abastos e impulso del proyectado pantano que aleje las angustias de la escasez de agua y de fluído que se dejaron sentir el verano último.

Agradecemos al nuevo alcalde estas manifestaciones, que, sin duda, serán acogidas con satisfacción por el vecindario, y deseamos a la nueva Gestora que lleve a cabo tan buenos propósitos en beneficio de la población que representa.

A. GARCIA

De Ledesma

Boda

En la iglesia parroquial de los Mesones, contrajeron matrimonio, Salvador de la Iglesia Nuño con María Antonia Sánchez Castro, cuya unión bendijo el párroco de la misma. Enhorabuena a los nuevos contrayentes.

Fallecimientos

En Ciudad Rodrigo, confortado con los Santos Sacramentos y rodeado de los suyos, dejó de existir el abogado y director del Banco Mercantil de aquella ciudad, don Angel Rodríguez, sobrino carnal de doña Modesta Hernández, residente en esta villa, a quien damos, así como a sus hijas, señoritas María Luisa y Maruja, nuestro sentido pésame.

—También en esta villa falleció a los cincuenta y cuatro años de edad don Joaquín Brieto Vicente. A sus hermanos y demás familiares hacemos presente nuestra condolencia.

Viajeros

Salió para Ciudad Rodrigo, la señorita María Hernández.

—Regresó de Madrid, don Agustín Sánchez y su hija Isabel, así como el médico de esta localidad, don José Cózar.

—Para Madrid, salió la señorita Manuela Hernández.

EL CORRESPONSAL

CINE SAN MIGUEL, DE LEDESMA

Próximo domingo, la preciosa película

LA MUCHACHA DE LA 5.ª AVENIDA

por GINGER ROGERS

(2)

DE VILLAFLORES

Velada teatral

Conforme habíamos anunciado oportunamente, el domingo último, 27 del actual, tuvo lugar una interesantísima velada teatral, cuyos fondos se destinarán al culto de la parroquia, como ya se ha efectuado en dos veladas anteriores.

La impresión que sobre su resultado habíamos anticipado se confirmó, por fortuna, plenamente, constituyendo en esta villa uno de los más gratos acontecimientos.

El salón donde se llevó a cabo la representación estaba abarrotado de público, y como jamás lo habíamos visto en actos análogos.

Si la expectación era grande en el vecindario, corría parejas con el entusiasmo de los noveles artistas, hijos del pueblo, que estaban deseando llegara el momento de presentarse ante sus convecinos.

Se puso en escena el hermosísimo drama, en prosa, de hondo sentido social, en cuatro actos y diez cuadros, «El cacique o la justicia del pueblo», de José F. Igúrbide, que produjo una viva emoción en el público, despertando los más fervientes y justos aplausos en distintas escenas de la obra, que ofrecían verdadero dramatismo, y que los encargados de ellas bordaron maravillosamente.

En verdad, que ni nosotros ni el público, y cuyos juicios hemos oído con placer, podíamos esperar que, tratándose de aficionados, y en su mayor parte pisando por primera vez las tablas, pudiesen sacar tanto partido en sus respectivos papeles y hayan asimilado con tanta justeza y realidad las observaciones que la dirección artística les había hecho.

El sexo bello, que interpretó con gran acierto los personajes del drama, lo formaban las simpáticas jovencitas Pilar García, que produjo la más agradable sorpresa y admiración, haciendo una damita joven encantadora, teniendo que salir a recibir los aplausos del respetable; Angeles Sánchez, que desempeñó con fortuna y discreción su difícil papel de característica, y Dolores Sánchez, muy acertada y justa en los dos papeles que tuvo que llevar a cabo.

Las tres han recibido numerosas demostraciones de simpatía y sincero fervor y los más entusiastas plácemes.

El sexo fuerte ha colaborado también con gran acierto y propiedad al franco y rotundo éxito de la representación, destacando principalmente Alfredo García, Fabriciano Guerras, Sabino González Cándido Sánchez, Elías González, Agapito Sánchez y Pedro González. Cumplieron bien en su cometido los entusiastas muchachos Antoñito Pedroso, Jesús García, Manuel Alonso, Vidalito, Martín, Miguel González y Paco Alcalde. Todos recibieron nutridos aplausos y las más encendidas felicitaciones.

Terminó la velada con la representación del graciosísimo juguete cómico, en un acto y en prosa, «La casa de los milagros», Enrique Paradas y Joaquín Jiménez, que, debido a su gracia sana y chispeante, hizo reir grandemente al auditorio.

Contribuyó a ello la buena interpretación de Pedro González, que en el papel de Rufo, el protagonista, logró con su vis cómica un señalado triunfo; muy bien Dolores Sánchez y Angeles Sánchez, que hicieron unas sevillanas saladísimas y guapas en los suyos de Angustias y Salud; muy afortunada en su corta intervención Pilar García, y, por último, Alfredo García y Fabriciano Guerras, que en sus respectivos papeles de Campanita y Pepe Carmona obtuvieron un éxito muy lisanjero e hicieron reir asimismo grandemente a todos.

En fin, que la velada ha dejado el más emocionado y gratísimo recuerdo en unos y otros, por lo que desean, tanto el público como intérpretes, otra nueva representación. Ignoramos si ella podrá llevarse a cabo.

El éxito económico ha sido insospechado, máxime teniendo en cuenta lo económico de las entradas.

A todos nuestra más cariñosa y sincera enhorabuena, sin olvidar a los directores artísticos de la velada, don Román Criado, cura párroco, y don Vidal Martín Herrero, maestro nacional, que, sin reparar en enormes sacrificios, han dado cima a uno de los más emocionados e inolvidables actos que se han presenciado en esta localidad.

UN ESPECTADOR

Zamora al día

Una imagen de San Francisco de Sales

A las once de la mañana del pasado día 29, festividad de San Francisco de Sales, Patrono de los periodistas, el excelentísimo señor Obispo de la diócesis, doctor don Jaime Font Andreu, procedió, en la iglesia de Santiago del Burgo, a bendecir una preciosa imagen de dicho santo, que ha regalado a la Asociación de la Prensa local el escultor establecido en la misma, don Celestino Roig Atigas, asistiendo a la ceremonia el excelentísimo señor Gobernador civil, presidente de honor de la Asociación, otras autoridades, jerarquías y numerosos invitados, así como bastantes fieles y simpatizantes con la prensa local, y se hallaron presentes también todos los periodistas.

Terminada la ceremonia de la bendición, la imagen fué colocada en un altar, celebrándose una misa en honor de nuestro Santo Patrono.

Los periodistas fueron saludados y felicitados por el señor Gobernador y demás concurrentes a la fiesta religiosa.

Para celebrar el día, los periodistas zamoranos, tuvieron una comida en un céntrico restaurante, y tratando de dar a la solemnidad un carácter marcadamente piadoso, la Asociación de la Prensa costeó en la Cocina Económica, la comida que a diario se sirve en la misma a los pobres por las Conferencias de San Vicente de Paúl. Por la noche, en la emisora local, el señor Maestrescuela de la Catedral, don Amando Gómez, dió una conferencia, abordando el tema "Quevedo y San Francisco de Sales", que fué escuchada con deleitación por los radioescuchas.

El nuevo evacuatorio de la Plaza Mayor

Se ha celebrado en el Ayuntamiento, la subasta para la adjudicación de las obras de construcción del nuevo evacuatorio subterráneo en la Plaza Mayor, la cual ha sido adjudicada en la cantidad de 99.690 pesetas, al contratista de esta localidad, don Bonifacio Fernández.

Las obras darán comienzo brevemente y el nuevo evacuatorio reunirá todas las condiciones y características modernas en cuanto a higiene y comodidades, siendo una cosa digna de la importancia que va adquiriendo la población.

El tiempo

Aun cuando la crudeza del tiempo continúa, debido a las fortísimas heladas se han reanudado muchas obras, volviendo al trabajo numerosos obreros que se hallaban en paro forzoso a causa de las nevadas de los días 17 y 19, continuando la nieve intacta en muchos lugares. Durante el paro, dichos obreros fueron atendidos por el señor Gobernador civil, que les facilitó el diario alimento, servido por la Cocina Económica y consiguió que los patronos les abonasen el cincuenta por ciento de los jornales durante los días de paro, con carácter recuperable.

La temperatura ha oscilado entre los ocho y los doce grados bajo cero y aun colea la cosa, a pesar de lucir el sol algunos ratos.

ANTONIO MOSTAJO GONZALEZ

Lea usted EL ADELANTO

Señoritas

CONCURSO OPOSICION PARA TELEFONISTAS

Sueldo anual, 4.700 pesetas, más otros derechos

Informes, tramitación de expedientes y preparación completa

Instituto A. P. E. M. E. S.

PUERTA ZAMORA, 6

NOTA.-Consúltenos sobre oposiciones próximas a convocarse

Laboratorio CAJAL DE INVESTIGACIONES MEDICO - BIOLOGICAS

DOCTOR E. VILLARINO ULLOA

Catedrático de Medicina

C. S. número 120 — Zamora 3, 2.º (5)

Anuncios por palabras

Hasta 20 palabras 5 ptas. por inserción
Cada palabra más 25 céntimos

Ventas

ARTICULOS USADOS

"Ningún artículo usado podrá venderse, según lo dispuesto en la legislación vigente, a mayor precio del 80 por 100 del señalado en la tasa."

CACHARRERIA MESONERO. — Loza y cristal. San Justo, número 36. (3) 8-a-3

ENCINAS.—Se venden quinientas encinas, en Los Recios. Para informes, Esteban Rubio, Berrocal de Salvatierra. 3-2

CABALLO semental, lo vende Mariano González, en Viñegra de Moraña (Avila), a tres kilómetros de la estación de Crespos. 5-3

VENDO casa, con panadería en Villar de Peralonso, buenas condiciones. Informes, Ulpiano García, tahona, Arrabal del Puente.

EPIFANIO GIRON vende locales; habita en Carretera Béjar, kilómetro 15, con facilidades para el pago 1-1

SE VENDEN grupo moto-bomba con tubería trifásico, 2 HP., mesa despacho, cómoda y varios muebles. Informes, Pollo Martín, 16. (4)

SE VENDE una churra holandesa de tres días. Para tratar, con su dueño, Gregorio Verdejo, Santa Marta de Tormes. 3-1

HERMOSO TEJAR, por no poderla atender, se vende, cercado todo con alambre; superficie, 25.000 metros, donde existen más de 60.000 metros cúbicos de barros para fabricación tejas y ladrillos; aguas abundantes, dos hornos, varias dependencias, casa vivienda; venta anual, 400 a 500 millares. Para tratar, con su dueño, Andrés Gavilán, Fuente de San Esteban. 3-a-3

LABRADORES: Para seguridad de vuestro viñedo, plantad injertos y Barbados de la Casa Amalio García Tomé. Precios muy económicos. Clases y patrones garantizados. Villacidaler (Palencia).

SE VENDE un huerto en Aldeatejada. Para tratar, con Lorenzo Rodríguez, en Mozodiel de Abajo. 4-4

Ofertas

PASTOS.—Se arriendan para ovejas, desde esta fecha al 15 de abril, en la finca El Sotillo, término de Sanchón de la Sagrada. Informarán, en Olmedilla, o en Salamanca, Plaza de San Julián, 9.

LOCALES, se arriendan, con vivienda y sin ella. Informes, calle García Moreno, número 2, pral., izqda. (3)

PASTOS para cuatrocientas ovejas, en terreno guardado desde 1.º noviembre, con buenos cobertizos, se arriendan en Porquerizos del Zurguén (Aldeatejada). Tratar, en dicha dehesa. 3-3

TRANSPORTES camión de cinco toneladas, precios económicos. Informes, en Agencia de Publicidad Navazo, San Justo, 28, 2.º 2-a-2

LOCAL para tienda, con vivienda, sitio magnífico, se alquila. Informes, Concejo, 14, 3.º Teléfono 2129. (3) 3-a-3

AMA DE CRIA, se ofrece para criar en su casa. Razón, Hipólito Nieto Pérez, en Ledrada. 3-3

INTERESA conocer el nuevo servicio óptico; despacho al día toda receta oculista; rapidez, exactitud cristales de todas graduaciones, OPTICO PAULINO. (3)

GANADERO, se ofrece. Para tratar, con Evencio Amor Elvira, en Villamor de los Escuderos (Zamora). 4-1

SE OFRECE dependiente farmacia, droguería; prefiere capital o pueblo importante. Dirigirse a Publicidad Arenas, Concejo, 5. 2-a-1

OPORTUNIDAD. — Espléndida vivienda, con derecho cocina, cuatro habitaciones, cuarto de baño. Informes, Agencia ILCAC, Plaza Mayor, 25 (entrada Escalerilla San Martín). (3) 1-1

Demandas

SE NECESITA señorita bien presentada, de 22 a 35 años, para enfermera, interesando sepa taquigrafía. Informes, Publicidad Arenas. 5-2

PAGO ALTOS PRECIOS oro, plata, platino y brillantes. Joyería Roque. Generalísimo Franco, 16 (junto al Café Castilla).

COCINERA, se necesita. Inútil presentarse sin buenas referencias. Informes, General Mola, 6 y 8, teléfono 1118. 3-a-2

COMPRO y pago bien objetos y alhajas antiguas y modernas de oro, plata, platino, brillantes y diamantes. JOYERIA PAULINO. (3)

GANADEROS.—Compra-venta de toda clase de ganados. HILARIO TRISTAN, Plaza Onésimo Redondo, 6. Teléfono 1973. (3)

PISO AMUEBLADO, para matrimonio y dos niños, en sitio céntrico, necesitamos con urgencia. Informes, Publicidad Arenas, Concejo, 5. 3-1

LICENCIAS DE CAZA Y FAMILIAS NUMEROSAS

GESTORIA R. E. L. — San Pablo, 5 — Teléfono 2050

Universidad de Salamanca 2019

Un ingenio salmantino del siglo XVIII

DON DIEGO DE TORRES, ESCRITOR E INVENTOR DE CALENDARIOS

por R. AGUIRRE IBAÑEZ

II

Y en el fondo, ¿quién fué el doctor don Diego de Torres Villarroel? Admitamos — como ya se dijo en la primera parte de este trabajo — que el peregrino ingenio salmantino fué en sus años de juventud un tanto tarambana y buscarruidos; pero de eso a creer a pies juntillas lo que de sí mismo dice en su «VIDA» — bergante, facineroso, loco, holgazán, perdulario incorregible, estudiantón extravagante y algo brujo, ridículamente infame y de costumbres sospechosas — hay la misma exageración que suponerle un espíritu fundamentalmente vano y burlón, sin conocimiento alguno y falto de seso.

Aun persiste en Salamanca la fama que le dieron sus contemporáneos y que él mismo se ganó a pulso por sus afiladas sátiras y epigramas de maliciosa intención. Pero aparte esta faceta de su personalidad, de su viveza de genio, de sus extravagancias, más para escapar a la vulgaridad que le rodeaba que por natural condición, don Diego fué en vida menos loco, menos holgazán, menos perdulario y de costumbres mucho menos licenciosas que lo que quiere hacernos creer arrojando sobre sus hombros las carga de estos sambenitos.

Hay en la vida de Torres Villarroel dos aspectos bien distintos: lo que es y lo que aparenta ser. Por un lado, se divierte con la pintoresca fama que le dan sus escritos, sus «Almanakes» y su conducta; por otro, es en su vida privada de una severa rigidez, tanto cuando sirve los cargos y prebendas — y muchas — con que le honraba la Duquesa de Alba y el Cardenal Molina, como al regentar la cátedra y llevar una vida honesta y cristiana, antes y después de la tonsura. No tiene culpa alguna de que la risa se le pasease por el cuerpo, —ni hay mal alguno en ello— ni que el agudo espíritu crítico le hiciera ver en torno a sí más motivos de sátira que de elogios, y tenía razón. La vana palabrería que se enseñoreaba de la Universidad, recibió sus dardos más afilados. Le sobraba talento para percatarse de la decadencia a que habían llegado los Estudios, cuyas cátedras estaban en manos de pedantes sin ciencia ni discreción, y para comprender que su propia ignorancia era muy superior, por lo mismo que la conocía, a la hinchada sabiduría de sus compañeros de Claustro. Por eso pudo escribir, refiriéndose al estado cultural de España en los primeros años del siglo XVIII, "que padeció entonces una oscuridad tan afrentosa que en Estudio alguno, Colegio ni Universidad de sus ciudades, había un hombre que pudiese encender un candil para hacer buscar los elementos de las ciencias". Posición idéntica a la de Feijóo, cuya postura criticista contribuye a elaborar nuevas formas de cultura, aunque vaciadas, por el momento, en molde francés.

En el Gremio de Maestros y Doctores, espigó sus más tenaces enemigos, de los que se despachó a gusto entre epigramas y sornavirones que le valieron la popularidad de sus convecinos y el odio, mal disimulado, de los interesados. Frecuentemente hubo de replicar a los múltiples papeles anónimos en que le ponían como no digan dueñas, desfigurando su personalidad, añadiendo y quitando postizos y garambainas a su vera efigie. En cierto modo, su «VIDA» es un desahogo y una contestación a los maldicientes; pero expuesta con un desenfado tan atractivo y un castellano tan rico en giros y expresiones, que, sobre constituir uno de los documentos donde pueden rastrearse costumbres universitarias de inestimable valor histórico para esa centuria, es uno de los pocos libros autobiográficos de nuestra literatura y un divertido y sarcástico exponente del peregrino ingenio de uno de los más ingeniosos escritores del siglo.

Don Diego de Torres fué un rebrote quevedesco en pleno siglo XVIII. Las mismas preocupaciones político morales de don Francisco renacen en don Diego; el arma de la sátira que el otro aguzó contra la sociedad de su tiempo, la emplea éste con idéntica significación en el suyo. Estoico ante el dolor y la desgracia o el desfavor de las gentes, hace su vida con una serena confianza en sí mismo y una humilde resignación de raíz auténticamente filosófica. Admira comprobar en el relato de su «VIDA» las veces en que estuvo a punto de perderla; es decir, el singular suceso de sus enfermedades y trabajos y la paciencia con que los soportó, cuando los médicos, «buscando materiales delinqüescentes, que no encontraron en el estómago e hipocondrio, los inquirieron en la sangre, a cuyo fin me horadaron dos veces los tobillos, y estas dos, puestas en el número de las antecedentes, hacen las ciento y una sangrías que dexo declaradas». Don Diego de Torres, nos describe con toda clase de detalles, en esta parte de su relato, la clase de medicina con él empleada para curarle, entre otros males, de una aplopejía, y que es un precioso documento sobre el estado de la ciencia en esta época: «En el día quatro de mayo se hizo un extraordinario consejo de guerra contra mi atenazada humanidad, al que concurrieron seis médicos, dos cirujanos y un conjurador y salí condenado a diez ventosas todas las noches, las que se habían de plantar en mis lomos, costillas, muslos y piernas; así se executó, durando su repetición hasta el día diez o doce de junio, que por cuenta matemática salen trescientas doce ventosas a lo menos». Amén, como añade después, que «fuí geringado ochenta y quatro veces con los caldos de la cabeza de carnero, con girapliega, catalicón, sal, tabaco, agua del pozo y otras porquerías». Todo lo cual se nos figura que es tortura inventada por bárbaros verdugos, más que arbitrio de médicos y cirujanos para salvar honrados enfermos, sin nada que ver con la justicia.

Sólo Quevedo puede aventajar a nuestro Torres Villarroel en el aspecto de fustigador de defectos sociales — y estas páginas son una demostración de ello — pero ya concediendo más a la risa y a la burla — aun burlándose de sus propios dolores — que al definido propósito de corregir, con menos amargura y alguna menos preocupación trascendente que el autor de «Los sueños», en quien predomina el sarcasmo sobre el humor.

Como poeta, fué fácil versificador. Sonetos hay en los que corre una fluida vena descriptiva, como los mejores que puedan encontrarse en nuestra literatura. Sirva de ejemplo éste, en el que reseña los ejercicios a que se entrega en la aldea, en tiempo de su destierro:

Guardián soy de los cerdos y los patos,
unzo los bueyes, a la burra apeo,
a los patos apito y pastoreo
y los llevo a beber a los regatos;

las cabras mamo, voy tras los chivatos,
la zorra ruto, el gavilán careo,
remiendo las coyundas y el sobeo,
las calzas, los sayüelos y los hatos.

Cuelo por el exido, apaño el rozo,
y soy, Filis hermosa, en una pieza
aperador, porquero, sastre y mozo.

Por tí vivo y padezco en tal baxeza
y en ella hallara mi seguro gozo
si pudiera olvidar a tu belleza.

En cuanto a los romances, Torres Villarroel utilizó las modalidades idiomáticas leonesas, tan abundantes en nuestra tierra salmantina, con un criterio costumbrista que amplía y perfecciona en sus sainetes "El miserable", "Fiesta de gallos" y

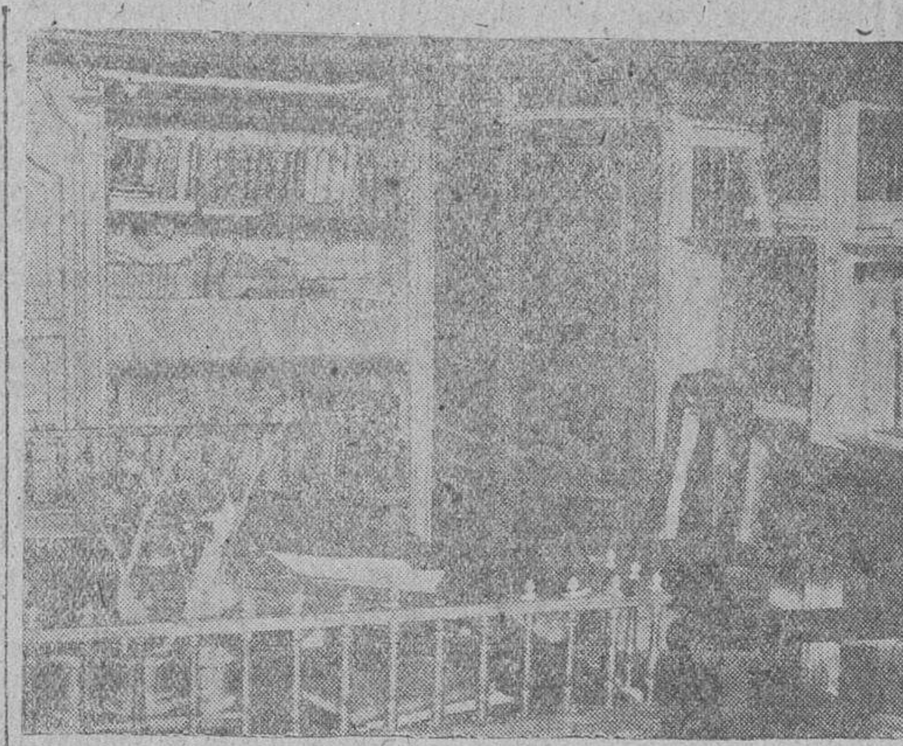

Hace unos años se conservaba así el despacho y biblioteca de don Judas Tadeo Ortiz Villarroel, pariente y sucesor de nuestro don Diego Torres, y en la que se guardaban algunos libros y papeles de particular interés, que fueron del gran ingenio salmantino

«Estafermos en la aldehuela», amén de otros donde se manifiesta un propósito satírico moral que es, en resumidas cuentas, la tónica de su labor de prosista y poeta festivo.

Pero ni como poeta ni como biógrafo de la venerable Madre Gregoria de Santa Teresa; ni como cronista de la Conquista del reino de Nápoles por el rey don Carlos de Borbón, o como escritor de más enjundia en «Vida natural y católica», «Sueños morales» y «La cátedra de morir», es conocido como debiera el peregrino ingenio de Torres Villarroel. Es esa otra faceta de inventor de «Almanakes» y «Pronósticos» la más popularizada, la que él tomaba menos en serio y a la que no concedía más trascendencia que un divertido pasatiempo; pero en los que la agudeza de ingenio, su conocimiento de los hombres y sus noticias de los asuntos políticos del mundo, le permitieron pasar por adivino con relación a futuros acontecimientos históricos, como sucedió con la famosa y conocida décima en que anunció, cerca de cincuenta años antes, la Revolución francesa:

Cuando los mil contarás
con los trescientos doblados
y cincuenta duplicados
con los nueve dieces más,
entonces, tú lo verás,
mísera Francia, te espera
tu calamidad postrera
con tu Rey y tu Delfín,
y tendrá entonces su fin
la mayor gloria primera.

«Aquí estoy yo — dice en el «Almanake» de 1745 — que soy un almanaquista de muy mal genio y estupendamente desabrido, y a cada paso estoy dando gusto a todo el mundo. A las damas espantadizas, les quito los truenos y las tempestades, siempre que me lo mandan; a los viejos regalones e impacientes les quito las almorranas y la gota, cuando me lo piden; y a los rústicos les doy el agua y el aire para sus sementeras y cosechas a medida de sus antojos". Y aunque el "Gran Piscator salmantino» asombró a sus contemporáneos, él fué, tal vez, el más sorprendido de todos, y así lo dá a entender, con su sonrisa burlona, cuando recuenta, hacia el final de sus días, desde esa cima donde pierde todo interés la vanidad humana, la suma de sus trabajos y sinsabores y el caudal que la credulidad de las gentes le fué dejando en la bolsa a cambio de aquéllos. Tanto, que en la relación de sus obras no se olvida de consignar que, entre otros trabajos de cabeza, deja bordada de sus manos una alfombra de diez varas de ancho y cinco de largo, un frontal, una casulla, diez chupas y una cortina, como si con ello quisiera decirnos que la misma vanidad pone en estas obras perecederas que en las otras que le han valido renombre y fama.

«Yo espero en Dios, que ya de cansados, o arrepentidos, me dexen vivir difunto los que no me han dexado respirar viviendo; y que he de conseguir con la vida eterna de mi muerte hacer felices todas las muertes de mi vida».

Y para que así sea, dejemos al Piscator salmantino en la penumbra donde reposa su memoria, si mal evocada en esta ocasión, devotamente respetada siempre.

MIRADOR

SOBRE URBANISMO

—¡Magnífico el ensayo que acaba usted de publicar!—dijeron una vez a Maïer Gräefe.

—Acaso — respondió entre disciplente y agradecido—. Tal como salió, era la séptima vez que lo escribía.

Esa es la buena doctrina, aprendiz de literato. Huye de la facilidad y la improvisación como de los dos peores enemigos, para entregarte a esa alquimia poderosa que convierte la inspiración en transpiración, según ya se dijo aquí una vez. Por fáciles hemos evitado siempre dos musas demasiado propicias. Era una esa meretriz de la «actualidad», presta a ayuntarse con el primero que llega, vulgar moza del partido que rinde caricias acogedoras a las estreñidas imaginaciones. La otra, no menos dócil y modesta, viste las sayas y lentejuelas consuetudinarias de los tópicos, y atiende por ese nombre neutro y bisexuado que es «lo local».

Cuanto a la primera, ya se anunció al extender partida de nacimiento a este «Mirador» que, en lugar del barato y accesible «estar al día», preferíamos un codicioso y universal «estar a los siglos». No otra es la cuerda predilecta de la raza, siempre con un poco de sabor a ceniza en la boca, dispuesta a entonar el «De profundis» del cante hondo manriqueño:

Y pues vemos lo presente
cómo en un punto se es ido
y acabado,
si juzgamos sabiamente
daremos lo no venido
por pasado.

Respecto a la segunda, diremos que convertirla en númen preferente nos parece una recaída en el aldeanismo tribal a que vino a reducirse el amplio vuelo del alma española cuando, de regreso al terrón nativo, tras aquilinas, ecuménicas excursiones, el horizonte restricto de las bardas municipales sustituyó a la ancha, imperial ambición que sembró de huesos y cruces la inmensa redondez del planeta.

De ahí puede venirnos, poco que nos abandonemos a sus módicas solicitaciones, un amor idolátrico y estrecho a cuanto puebla el área de nuestro menudo rincón, convertido en campo exclusivo de vivencias y afanes — los hombres conterráneos, por puro azar, aunque más de una vez desacrediten con su conducta pretéritas glorias; las instituciones que nos legaron siglos más ágiles, languidecientes y mortecinas en más de una ocasión por efecto de una «fe sin obras», que nos condena históricamente; las piedras venerables, cuya pátina nos dice tan poco, en verdad, bien que, fieles a un punto de chovinismo, estemos más dispuestos a conservarlas que a emparejarlas con otras elevadas por nuestra virtud creadora...— y, como correlativa partida de negaciones, el recelo «primitivo» hacia todo lo forastero, el pespunte de mal disimulado desdén a cuanto rebasa el ámbito de nuestros paseos cotidianos, que angosta y obtura, tan a menudo, el diafragma de nuestras concepciones y estimaciones, cegándonos para un patriotismo eficaz, amante, sí, de los gratos sones de la dulzaina pastoril, pero capaz de sentir, en su fecunda amplitud, con las exigencias y mandatos del todo nacional, uno e indiviso, la canción apolínea de la lira, que cifra en números concordes los dictados de lo universal.

Mas esto no quiere decir que hayamos de desentendernos del «aquí» y el «ahora» determinadores. Lamentar y combatir un alicorto «patriotismo de hormiguitas lugareñas», ardiendo en anhelos de verter nuestras afecciones en moldes de catolicidad, no implica género alguno de desvío hacia lo que, por inmediato, más directamente nos atañe. Máxime si se trata de problemas de esos que, por tener una considerable proyección de futuro, merecen nuestra atención y nuestro amor.

Una de esas cuestiones preñadas de porvenir y rica en consecuencias importantísimas, es la relacionada con la ordenación urbanística de la ciudad, tema de gran actualidad en todas partes, pero que en Salamanca presenta caracteres específicos, por la anarquía constructiva imperante en los últimos treinta años, y por el riesgo cierto que amenaza a nuestra riqueza monumental a impulsos de un «utilitarismo arquitectónico» que va extendiendo demasiado sus dentelladas por el núcleo espléndido de la Salamanca antigua.

No participamos nosotros de ese «mal de piedra» que aqueja, tanto a los arqueólogos, como a los constructores, aunque con sintomatología y resultados opuestos. Disentimos de los primeros en esa mirada pasadista y como petrificada, que les lleva a declarar intocable cualquier destartalado caserón, nido, por igual, de recuerdos históricos y de ratas y telarañas. Pero estamos mucho más lejos de los segundos, cuya piqueta furiosa y positivista está dispuesta a hacer tabla rasa aún de aquellos monumentos y «grupos edificados», llenos de belleza y sabor, esencieros de arte y, más que reliquias adorables de pasados tiempos, muestras impares de esa acomodación, mitad espontánea, mitad sabia, de construcciones y vías a las condiciones peculiares de clima y espíritu, que decidían la estructura de las poblaciones en edades menos geométricas y planificadoras — en resumen, menos racionalistas — que la nuestra. Nos parece que está aquí el esquivo, casi inefable, «quid» del respeto sagrado que merece una parte considerable de Salamanca, extendida en torno a la Catedral y la Universidad, y que, según parece, va a sufrir, dentro de poco, lamentables mutilaciones.

Al lado de este problema urbanístico fundamental, existen otros dos grupos de cuestiones de relevante importancia. De una parte, las relativas al ensanche del área edificada, al carácter de las nuevas construcciones y al grave asunto de los «espacios verdes», de tan difícil solución, si han de armonizarse higiene y arqueología. De otra, la reorganización adecuada de los «barrios nuevos», alzados en una verdadera orgía de arquitectura libertaria, y que, por ello, plantean a la municipalidad problemas técnicos y económicos de una amplitud y dificultad poco comunes.

Ignoramos lo que acerca de cada uno de estos grupos de cuestiones, disponen las Ordenanzas Municipales, acordadas por el Ayuntamiento, a propuesta de técnicos destacados. Y aunque sabemos que esta ignorancia no excusa su cumplimiento, abundamos en la idea de quienes estiman que la importancia del empeño, la cantidad de dinero que en el desarrollo de tales planes de reforma ha de invertirse y que, a no dudarlo, ha de salir del bolsillo de los vecinos, y el deber de velar por la conservación del tesoro artístico que otros tiempos nos legaron, aconsejarían que, prescindiendo de formulismos reglamentarios, se diese a dichos proyectos la más amplia publicidad, prolongando los plazos que la Ley señale para presentar sugerencias o rectificaciones. Porque, a nuestro entender, no se trata de meras reclamaciones de particulares que sintieran amenazados o dañados sus privativos intereses — al menos no se trata sólo de eso — sino, principalmente, de recoger el mayor y mejor manojo de opiniones sobre lo que debe ser en el futuro la «fisonomía de la ciudad», aceptando o corrigiendo los informes y propuestas de los técnicos, según se adecuasen o no a las exigencias intransferibles y especialísimas de una urbe cuyo nombre resuena gloriosamente en toda la anchura del mundo.

—¿Piedra o ladrillo en las nuevas construcciones? ¿Ataque o respeto a lo monumental solamente, o a lo monumental y a lo «típico»? Direcciones y normas generales del ensanche. Calles y zonas «exigentes» desde el punto de vista constructivo, y aquellas otras que no deben serlo tanto. Emplazamiento, características y posibilidades de los «espacios verdes». He aquí algunos interrogantes de entre los muchos que la urbanización de Salamanca puede plantear, y que sólo el conocimiento perfecto de los planes municipales permitiría resolver, tras maduro examen. Para asunto de tanta monta, son escasos todos los asesoramientos. Arqueólogos, literatos, artistas, técnicos de la construcción, empresarios, vecinos amantes de su ciudad y que posean ese don, tan de raro en raro discernido a los mortales, que es la «capacidad de iniciativa», tienen en este problema su palabra que decir. Hasta el cronista de la ciudad, cuya existencia ignoramos, y menos aún conocemos su asidua labor en relación con los temas históricos, arqueológicos, urbanos y urbanísticos de la misma, debe ser invitado a opinar. ¡Quién más autorizado que él para informar sobre el respeto a la «línea tradicional» de la monumentalidad salmantina!..

Por nuestra parte, además de algunos aspectos sugestivos de los antes apuntados, nos interesaría conocer el proyecto de reforma de la ciudad por ver si el elenco de autoridades que lo redactó ha dado con un secreto cuyo hallazgo constituiría una panacea: suprimir en calles y plazas los ángulos entrantes. ¡Ah, los rincones, pesadillas de urbanismo y de urbanidad!..

PERSEO

La revista «Artes y Oficios» y el profesor García Boiza

La importante y magnífica revista «Artes y Oficios» publica el siguiente elogio del señor García Boiza, que nos complacemos en reproducir, por tratarse de uno de los colaboradores más destacados de EL ADELANTO:

«El profesor de la Universidad de Salamanca y jefe provincial de la Obra Sindical Artesanía, don Antonio García Boiza, viene sirviendo con meritoria dedicación al arte a las letras patrias. La publicación de su obra sobre el convento de las Agustinas de Salamanca constituye una rica aportación al difícil género de las monografías.

Dividida en tres largos capítulos —«Primera etapa de la fundación de la iglesia y convento de Agustinas de Salamanca», «Ultima etapa de la construcción de la iglesia en retablos, tablas y lienzos, con otras cosas curiosas que se conservan y guardan en el convento de MM. Agustinas de Salamanca—, la monografía se completa con doce páginas de papel couché que contienen las ilustraciones: aspectos parciales de la fachada, monumento del fundador, conde de Monterrey; tallas de mérito, interior de la iglesia con su retablo, reproducciones de cuadros de Ribera allí contenidos, púlpitos y celdas, coro y sacristía de la iglesia y dos aspectos del Belén que se hizo para la niña monja, hija del conde de Monterrey.

Cuidada de datos eruditos, bien escrita, breve y contundente, la monografía del señor García Boiza tiene para nuestros lectores noticias nuevas sobre artesonados, tales como la que aquí copiamos relativa al platero Juan Bautista Chapuz, «vecino de la villa de Béjar, que se compromete a hacer la obra que se necesita hacer en la custodia de piedra y piedras preciosas para el altar mayor, y con la reja de bronce, y dorar los niños que hay en sus cornucopias, de los que hoy se hacen colgar sendas lámparas». Y así del maestro de albañilería José García, del arquitecto y maestro de cantería Baltasar López, del maestro escultor Juan de Mondravilla, el carpintero Juan Ruano, etc.

Sumamente curioso es el hecho aquí descrito de que el tabernáculo de lapizlázuli y bronces dorados, atribuído a Jacometrezu, se halle ya documentado suficientemente como obra del platero de Béjar Juan Bautista Chapuz. He aquí la descripción de esta obra artesana, tomada por el autor del P. Villerino, en el tomo segundo de su «Esclarecido solar de las Religiosas Recoletas de Nuestro Padre San Agustín», Madrid, 1691:

«La custodia, la cual tiene su asiento en el altar mayor, y a raiz del está la puerta del primer Sagrario, que es de bronce dorado y grabado el Dulce Nombre de Jesús; tiene mucho adorno de piedras y toda es de jaspes de diversos colores, con guarniciones de bronce dorado; tiene ocho columnas de a tercia, de una piedra de gran precio, y no se sabe su nombre, mas no se ignora que dos de ellas de lance costaron cincuenta mil reales; tiene ocho jarritas de ágata, con sus asas y remates de bronce dorado y ramilletes de plata; corona esta pieza un modo de cúpula de lapislacio, labrada primorosamente a modo de pecho de acero, con sus encaxes de bronce dorado en cada concha, con grande gracia, y sus divisiones de alto baxo; remata esta media naranja la Cruz con su asiento de bronce dorado, muy conforme con el primor a todo lo demás.»

García Boiza puede estar satisfecho de su obra, que nosotros recomendamos para la biblioteca de los artesanos y de cuantos se interesen por estas cuestiones en que la viva Historia patria se mezcla y confunde con la obra de las manos de sus hijos.»

El ejército norteamericano continuará la ocupación alemana hasta que se restablezca el Gobierno central

Sobre la ocupación de Alemania.

Washington. — El secretario norteamericano de Estado, ha manifestado que el Ejército debe continuar la ocupación y administración de la zona norteamericana en Alemania hasta tanto que sea posible establecer el Gobierno alemán central.

Declaró que la Casa Blanca y los departamentos de Estado y Guerra, están de acuerdo sobre el asunto. Añadió que había convencido al presidente Truman y al secretario de Guerra, Patterson, de que el departamento de Estado es la organización que decide la política; pero que no la pone en ejecución.

Por dicha razón convinieron, aunque Patterson se mostró reacio a hacerlo, en que tal entrega depende de cuando pueda establecerse el Gobierno Central de Alemania, y declaró que, tres o cuatro meses después de instalarse el grupo de administradores civiles será posible reducir las fuerzas militares en Alemania. (Efe.)

¡JOVEN TRABAJADOR!

Por carecer de cargas familiares no dejes de asegurarte al Régimen Nacional de Subsidios Familiares. Si no lo haces no podrás beneficiarte de los PRESTAMOS NUPCIALES que te ayudará, en su día, a los gastos de constitución de tu nuevo hogar.

Universidad de Salamanca 2019

EL HOMBRE FRENTE AL MISTERIO DEL MAR

La ciencia y el ingenio humano, a la busca de secretos de los mares

EL LECHO DE LAS AGUAS MARINAS.-UN MUNDO EN UNA GOTA DE AGUA

por José ESTEVE MARTI

El hombre es el ser extraordinario de la naturaleza. Realmente, parece ser que sólo a él se le da esa facultad extraordinaria de ver las cosas tal cual son. Los colores, las perspectivas, las facetas, es decir, la realidad, es privilegio del ser humano, que distingue los contrastes de las llanuras y las cumbres, los paisajes y los cielos, pero existe una cosa donde esa facultad se pierde y se quiebra, y ante la superficie más o menos agitada de las aguas del mar, el hombre vacila. ¿Por qué?

El fenómeno es de carácter divergente. El hombre que se eleva sobre una cumbre ve más y más, y aumenta constantemente el campo de visión, pero en el mar el caso se da a la inversa, y tan sólo se distingue el fondo si las aguas son claras, para perderse en la visión imposible allí donde surge el abismo. Por eso nadie dudará que la humanidad ignoró durante muchos siglos el misterio de los fondos de los mares, y el miedo y el horror hacia lo desconocido hacia imaginar fantasías y monstruos hasta que la ciencia y el ingenio rasgaron el gran velo.

La ocenografía, la ciencia maravillosa que estudia el fondo de los mares, todavía está hoy en sus principios. Hoy, al igual que hace bastantes años, tan sólo los pescadores, o los que están, por necesidad, en íntimo contacto con el mar, son los que conocen el «misterio» de las aguas azules, sus maravillas y sus secretos. Pero nosotros vamos a ayudar a los lectores, y sin revelar lo extraordinario que hoy se sabe gracias a la cámara fotográfica submarina, trataremos de hacer saber un poco de todo cuanto existe allí donde se pierde la dimensión de las cosas, y el hombre, «ciego», de misterio en misterio, de verdad en verdad, con su fantasía o con los poderes mágicos que la ciencia le presta, se acerca hacia los secretos de la vida submarina, y por la audacia de los operadores cinematográficos, por los hechos heroicos de los buzos, por los peligros que se vencen y los riesgos que se dominan, rasga el velo, y el hombre llega a «ver», bajo del agua, como si se encontrase sobre la superficie de la tierra, para saber distinguir lo plano, la silueta y el abismo.

Si el sér humano pudiera transformarse en un gigante de proporciones extraordinarias, quedaría asombrado por el contraste de la superficie de la tierra, con las grandes abismos del mar. Casi de montañas que emergen, y los 20.000 metros de diferencia, nos presentarían el Monte Everest, con sus 8.840 metros, y la gran depresión del Pacífico, que acusa 10.502 metros. Pero eso tan grande, esas enormes diferencias, serían una pretuberancia, o un simple rasguño, si el hombre pudiera llegar a ser el gigante extraordinario capaz de comparar al mundo en una visión de conjunto, como si fuera la pelota de juego de un niño.

Sin embargo, el hombre, inquieto, fué a la busca de misterios y misterios de las aguas, y en su fantasía llegó a imaginar lo que sería la tierra si los mares se alejasen estableciendo zonas de profundidades.

Si fuera posible hacer descender el nivel de las aguas marinas en unos doscientos metros, quedaríamos asombrados de la transformación de la tierra. Los hombres recibirían grandes sorpresas y muchos creerían que los pequeños mares son los más llamados a desaparecer. Nada de eso. La verdad de la consecuencia de este fenómeno sería la vuelta, en la configuración de la tierra, al período glacial de la vida de nuestro globo. Los mares del Norte y el Báltico no existirían; el Canal de la Mancha y el Mar Adriático serían tierra firme y el continente europeo quedaría transformado en un vasto espacio, en el que sólo subsistirían las zonas de mar incomprensibles, y los estrechos. Y, cosa extraordinaria el Mediterráneo subsistiría en casi su total espacio, Gibraltar seguiría siendo su puerta de acceso al Atlántico, y el «Mare Nostrum» continuaría como clave de las comunicaciones entre continentes.

Desde entonces los mares serían mucho más peligrosos para la navegación, y los contrastes de profundidades tras esa zona de 200 metros verdaderamente terribles. Pero la naturaleza es extremadamente sabia y supo poner esa zona intermedia de aguas que es un freno para su violencia.

Mas la inquietud humana, descifrado el misterio del lecho de las aguas, sintiendo inquietudes a lo Julio Verne, siguió a la busca de misterios, detalles y bellezas. Pero el agua del mar, cuando nos lleva a perdernos en las divagaciones de lo infinito de sus abismos, puede ofrecernos el aspecto de otro mundo completamente distinto, en algo tan pequeño e insignificante como es una simple gota de agua marina.

Allí, si disponemos de un gran microscopio, o mejor de un supermicroscopio, encontramos una cantidad de vida que asombra. Los efluvios vitales acusan una riqueza extraordinaria y se nos ofrecen como joyas, con encajes y matices de los colores más diversos, y allí viven la «nocticula», el «helioesfera», el «actinomo», el «talisicolos» y tantos y tantos seres vivientes, y tantas y tantas cosas, que para la investigación humana está encerrada en la simple gota todo un campo para el cual varias vidas de trabajo son insuficientes.

En este como en otros muchos casos, el mar es la fuente de la vida. El hombre, ante él, se considera pequeño e insignificante. Su misterio es un afán, una obsesión, un ansia que no puede detenerse ni contenerse. Desde lo maravilloso hasta lo fantástico, desde lo infinitamente pequeño hasta lo grande o inmenso, desde su vida imperceptible hasta sus grandezas, que imponen, en el más allá que se percibe siempre, hay para el hombre una fuente de vida. Y el rasgar un misterio más, al descubrir un secreto más, el ser humano siente como si hubiera dado un paso más en un camino cuyo fin es el infinitivo.

CONTINUA LA EXTRAORDINARIA OFERTA 1946 en LA FERIA

...oza, cristal, menaje de casa, papelería, objetos de escritorio y muchos artículos más (2)

El día en la Audiencia

INCENDIO POR IMPRUDENCIA

Se celebró ayer el juicio de la causa instruída en el Juzgado de Alba de Tormes, por el hecho que vamos a referir. Los procesados Jesús Hernández Gómez y Enrique Sahón Pellet, que trabajan en Guijuelo, el día 2 de agosto de 1944, en la fábrica de conservas propiedad de don José Antonio Carrión, para lo cual utilizaban un soplete, con el que empezaron a manlobrar, con olvido de la más elemental prudencia, ya que, a escasa distancia, se encontraban dos bidones llenos de gasolina, sin que adoptaran ningún género de precaución, lo que motivó que, a consecuencia de la elevada temperatura causada por el soplete, se incendiaran las materias inflamables que en la habitación existían, causando un incendio que ocasionó daños por valor de 144.933,13 pesetas.

Provisionalmente, el teniente fiscal, señor Del Campo, acusaba a dichos procesados como autores de un delito de incendio por imprudencia, del que resultaron daños, solicitando para cada uno de los procesados la pena de cuatro meses y un día de arresto mayor, accesorias y costas, debiendo indemnizar a los perjudicados con las cantidades en que éstos hayan resultado, de cuyas sumas responderá don Juan Antonio Carrión, como responsable civil.

Las defensas, a cargo de los letrados señores Maillo, Martín Díez y Jaramillo, estos últimos del responsable civil señor Carrión, pedían la absolución de sus defendidos, por no ser autores de delito alguno.

Después de practicadas las pruebas en el juicio oral, y visto el resultado de las mismas, el señor fiscal retiró la acusación que tenía formulada contra el procesado Jesús Hernández, sosteniéndola únicamente contra el Enrique en la forma anteriormente indicada, o sea que se le condene a cuatro meses y un día de arresto mayor, accesorias y costas, e indemnización civil, de la que responderá el señor Carrión.

Los letrados de la defensa insistieron en mantener las pretensiones que tenían alegadas, y después de los informes quedó terminado para que el mes de las partes el juicio Tribunal dicte sentencia.

EL LICDO. SALVADERA

Hoy, definitivamente, ULTIMO DIA de

en el TEATRO BRETON (3)

VEA LA GRAN
Exposición de fotografías en colores
Ultima novedad que hemos expuesto.
Toda persona de buen gusto hace su retrato en
FOTOGRAFIA ALMARAZ
Gmo. Franco, 71 - Tel. 1302 - Salamanca (6)

Peletería Germana
especialidad confecciones, curtidos, tintes. Precios baratísimos
Ronda, [illegible] Madrid

TEMAS DE LA CIUDAD

A Javier de Montillana

por CESAR PAZ LA ESPADA

Pues señor —y no va de cuento— hay, entre otras, dos cosas en esta Salamanca de mis admiraciones, que no acabo de fijar bien en mis enjutas entendederas, y como a mí dicen que les sucede a muchos forasteros y de casa, cada vez que nuestras curiosas miradas topan con ese par de temas, pues ahora, por obra de este articulejo, pasan a tal categoría, traídas con buena voluntad hasta las hojas volanderas de este popular diario.

Vayamos pues, por partes: ¿Qué hace o qué pinta ese ínfimo "monumento" a Bretón en el centro de la Plaza de San Justo? ¿Por qué no se decide de una vez, para siempre, que el busto se instale en el Conservatorio, como ya alguien más afinado y autorizado apuntó? ¿Se ha caído en la cuenta de la ingrata impresión que provoca en extraños y propios ese "intento de homenaje" al insigne musicador de "La Verbena de la Paloma" y "La Dolores"? ¿Sería tan difícil lograr medios con que sustituir tal "sospecha de monumento" por algo definitivo y meritorio? ¿No hay escultores de la tierra u otros ligados a ella por vínculos de buena amistad que pusieran en la obra mucho cariño y poca ambición material?

Nadie se considere zaherido con estos interrogantes que yo sólo pretendo avivar el rescoldo del interés en pro del buen nombre de Salamanca e intentar la posibilidad de que el bronce evocador del meritísimo compositor, se halle menos desairado y en el lugar preferente de la Casa de la Música, en su propio elemento, ya que en la calle significa tan poquita cosa; pero a fuer de sincero, he de confesar que no es esta primera parte, ésta de Bretón, con ser tanto, lo que yo deseo sacar a colación, no, el motivo primordial y hasta si se quiere único, es otro, que a mi modo de ver las cosas, tiene sobrada importancia para que pase más tiempo silenciado, que no desapercibido, y es esa Estación del Ferrocarril, ese casulario antiestético, raquítico, destartalado, insuficiente y más, que sirve de portada a esta ciudad monumental, perla auténtica del hilo turístico mundial, que tanto desdice de lo prestigioso y acusa tanto esa indiferencia tan charra que, si Dios no lo remedia, va a servir de parangón, en lo no genera, donde quiera que se diga de abulia o despego.

Salamanca, además de su preponderancia artística y universitaria, es hoy uno de los nudos más importantes de la red nacional ferroviaria, y sin embargo, nadie se ocupa de dar a su Estación el rango que le pertenece, dotándola de una edificación digna y amplia, con pasos subterráneos, marquesina y demás elementos adecuados al ritmo de la ciudad.

Bien están todos esos proyectos de urbanización y ensanche a ultranza, pero ésta que yo modestamente apunto, estimo que es de esencial urgencia; porque ¿hay alguna diferencia entre el tipo de esta Estación, metro más o menos, y el de cualquier villorrio? Ahí tenemos, para estímulo, a nuestra vecina Zamora, con las nuevas construcciones, y si queremos, a Medina del Campo, con algo que, aunque no sea nada notable, dan tres y raya a nuestra capital con sus instalaciones ferroviarias.

Yo apelaría a ese registro sensible de todos los problemas, más o menos fundamentales, que afectan a cada núcleo de población, a las "fuerzas vivas"; pero me temo que cuestiones de más trascendencia impidan el que llegue hasta ellas mi opinión sin importancia, y por ello me abstengo.

Amigo Montillana: Si esto sirve para auparlo hasta tu "Atalaya" y dejarlo allí como en picota, hazlo; y si en tu empeño de atender mi ruego se te va de las manos y baja rodando como un alud, llevándose por delante los motivos de este escrito, tengo para mí que todos nos alegraremos por el buen nombre de Bretón y el mejor prestigio de esta Salamanca de nuestros amores y desazones.

LA VELADA DE AYER

UNA REPRESENTACION DE "LA CASA DE LA TROYA"

La adaptación escénica de don Manuel Linares Rivas, de la magnífica novela de ambiente estudiantil, original de Pérez Lugín, "La Casa de la Troya", tuvo ayer por intérpretes, en nuestra capital, un nutrido grupo de estudiantes, que compensaron espléndidamente la falta de dominio escénico, sintiendo, como es natural, el ambiente y el gesto de los personajes que interpretaban, logrando así darnos esta versión merecidamente ovacionada por el público que llenaba por completo el teatro.

Los estudiantes de quinto curso de Derecho, dedicando esta velada en honor de su santo patrono, San Raimundo de Peñafort, hicieron agradable la representación de "La Casa de la Troya", logrando, en algunos momentos, el gesto natural e irreprochable que su juventud y su sentido propio que la novela estudiantil les dictara.

En todo momento, el público que en tan gran número acudió a la representación, otorgó sus aplausos a los intérpretes, desde los que mereció, al ofrecer la velada, el alumno Virgilio Garrote Fernández, hasta para aquellos que entre bastidores colaboraron al éxito de la actuación: Domingo Martín, Jaime Brufau, Angel Alba, y muy especialmente para las primeras partes de la improvisada compañía, que fueron: M. Martín Molinero, en el papel de Gerardo; Anita Cobeagá, en el de Carmiña, Conchita Giner, en La Galana, Gloria de Prada, en Moncha y La Ventera; Julián A. Avilés, en Barcala; Carlos M. Crespo, en Panduriño; José Luis Lobato, en Augusto Armero, completándose el reparto con Pedro Luengo, Augusto D. Aguado, Miguel P. Alvarez, Jesús Aparicio, Antonio M. Bonilla, José Alcolea, Roberto Carbonell, Cipriano Berrocal, José S. Casanueva, Luis R. Arias, Gaudencio Aliacar, Jerónimo R. Arias y Jacinto Castoño.

Al éxito colaboró también una bien conjuntada rondalla, que también fué nutridamente aplaudida.

Boletín de información misional

El primer Cardenal del Clero indígena

Uno de los actos más interesantes del Consistorio secreto que se celebrarán en el Vaticano el día 18 de febrero, va a ser la imposición del capelo cardenalicio al Prelado chino, monseñor Tomás Tien, Vicario Apostólico de Tsin-Tao. Por primera vez en la Historia de la Iglesia, asciende al cardenalato un prelado perteneciente al Clero indígena de países de Misiones.

Datos biográficos del nuevo Cardenal

Monseñor Tomás Tien, nació en Chang-Esiu, provincia de Shangtung, en la China del norte, el día 27 de septiembre de 1890. Hizo los estudios eclesiásticos en el Seminario de Yenchowfu, de la misma provincia, y allí se ordenó sacerdote en el año 1929, en el cual ingresó en la Sociedad del Verbo Divino. En el año de 1934 se desmembró el vicariato de Yenchowfu y se creó la Prefectura de Yangku. La Prefectura fué convertida en Vicariato el 11 de julio de 1939, fecha en la cual, monseñor Tomás Tien fué elegido Vicario apostólico. El 29 de octubre del mismo año, el mismo Pontífice, Pío XII, consagraba al nuevo Obispo en una solemnísima ceremonia celebrada en la Basílica de San Pedro, de Roma, en la que, juntamente con él, recibieron la consagración episcopal once prelados misioneros más, entre ellos, los dos primeros obispos negros. El 10 de noviembre de 1942, monseñor Tien fué trasladado al Vicariato apostólico de Tsing-Tao, vacante por el fallecimiento de monseñor Jorge Weig. Este simple traslado revela las especiales dotes de mando del nuevo Cardenal, ya que los colaboradores en el Vicariato, son, casi en su totalidad, misioneros europeos y por consiguiente, un obispo indígena dirige a misioneros extranjeros, muchos de ellos veteranos y sobrecargados de méritos.

El Vicariato apostólico de Tsing-Tao, tiene una extensión de 350.000 kilómetros cuadrados; se halla enclavado en la provincia de Shantung, en la zona costera que ha estado ocupada por los japoneses desde el año 1937. El número de habitantes, según las últimas estadísticas oficiales, es de 670.000, de los cuales 32.000 son católicos y 5.000 catecúmenos. Para todo este inmenso campo de trabajo, monseñor Tien cuenta con cuarenta misioneros extranjeros y seis sacerdotes indígenas; cuatro hermanos legos, sesenta religiosas, personal auxiliar seglar, compuesto por 256 catequistas y ochenta maestros.

Bodas de Plata del Seminario de Misiones Extranjeras de Burgos

Burgos. — El Seminario de Misiones Extranjeras de esta ciudad, celebrará sus Bodas de Plata con unas fiestas jubilares, que tendrán lugar en el mes de julio próximo. En la misma fecha, la Unión Misional del Clero de España, que nació en Burgos al mismo tiempo que el Seminario de Misiones Extranjeras, celebrará un gran Congreso Nacional bajo la presidencia del excelentísimo Cardenal Primado, Dr. Plá y Deniel.

Consejo Nacional de la Cruzada Misional de Estudiantes

Vitoria.—Los días 7, 8 y 9 de febrero, tendrá lugar en esta ciudad el Consejo Nacional de la Cruzada Misional de Estudiantes de España. Durante los mismos días, se reunirá la Comisión técnica de dicha entidad. Presidirá los actos, monseñor Angel Sagarminaga, director nacional de las Obras Misionales Pontificias y de la Cruzada de Estudiantes de España.

Nuevo secretario general de la Obra Pontificia de la Propagación de la Fe

Ciudad del Vaticano. — Su excelencia reverendísima, monseñor Juan Bautista Nigris, Arzobispo de Filipo, antiguo delegado apostólico en Albania, ha sido nombrado secretario general de la Obra Pontificia de la Propagación de la Fe. Monseñor Mac Donnel, que anteriormente fué designado para este importante cargo, continuará ralizando su labor de organización misional en Norteamérica.

Un misionero católico, delegado de la UNRRA en Shangai

Washington. — Cuarenta y nueve misioneros estadounidenses, pertenecientes a la Sociedad Americana de Misiones Extranjeras de Maryknoll, partirán en breve para las Misiones católicas de China, Corea, Manchuria y Japón. Entre ellos se encuentra el P. Thomas O'Melia, de Filadelfia, que será miembro de la Comisión de la UNRRA en Shangai.

Una gran publicación sobre la obra y la tragedia misionera de Filipinas

La revista «Misiones Dominicanas», de los PP. Dominicos españoles, ha publicado un magnífico número extraordinario, dedicado a exponer la obra de los misioneros españoles, en Filipinas y el trágico estado actual del archipiélago. Colaboran en este número prestigiosas firmas de religiosos pertenecientes a las diversas Ordenes que trabajaron y trabajan en aquellos territorios.

Espectáculos

CARTELERA PARA HOY

BRETON.—A las 7,30 y a las 10,30, «ALI BABA Y LOS 40 LADRONES», por María Montez.

CINEMA SALAMANCA.—A las 5, a las 7,30 y a las 10,30, «ARGEL», por Charles Boyer y Heddy Lamarr.

TEATRO EDUCACION Y DESCANSO.—A las 5, a las 7,30 y a las 10,30, «ASI SE QUIERE EN JALISCO», por Jorge Negrete.

Liceo.—A las 7,30 y a las 10,30, «La muchacha de la 5.ª Avenida».

Moderno.—Desde las 4,15, «Vidas heroicas».

Doctor MORAN
MEDICINA INTERNA.—RAYOS X
Consulta a las 12
PLAZA DE CORREOS, 1
C. S. n.º 121 (3)

Dr. Cuervo
Consulta, todos los días, a las doce
Medicina interna.—Rayos X
Gabriel y Galán, 1
C. S. n.º 61

Agentes
para capital y pueblos provincia, precisa Oficina Reclamaciones a FF. CC., veinte años de existencia
APARTADO 12.034 MADRID

Comerciantes, Industriales
¿Tiene créditos morosos?
Acudan a MUTUA COMERCIAL ESPAÑOLA, que se los cobrará seguidamente
GENERALISIMO FRANCO, 22, 1.º
SALAMANCA

CONTABILIDAD general
CONTABILIDAD DE EMPRESAS, CONTABILIDAD PUBLICA, POR INTENDENTES Y PROFESORES MERCANTILES ESPECIALIZADOS
INSTITUTO A. P. E. M. E. S.
PUERTA ZAMORA, 6

¡¡¡ REUMATICO !!!
LINIMENTO
Masagil
CALMARA SU DOLOR
CONTRA TODOS LOS PARASITOS
ACEITE BRUJO
CONTRA LA SARNA
SARNICAL
(Censura Sanitaria 2.046)

DUELO

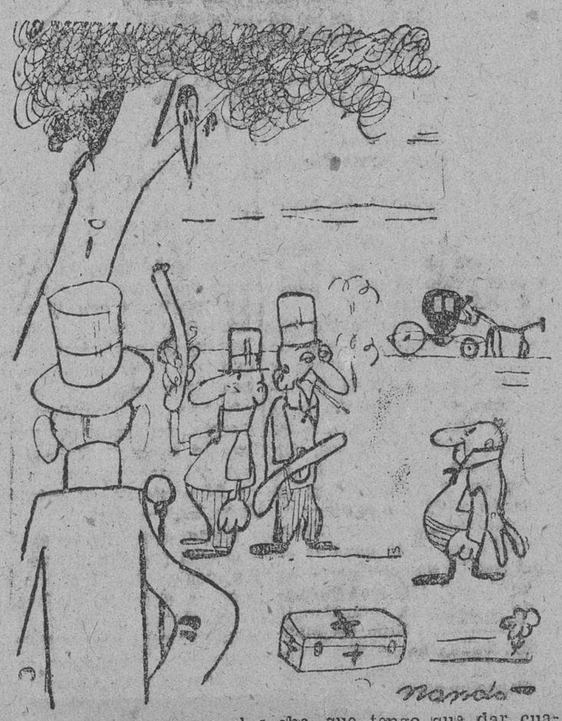

—Bautista, prepara el coche, que tengo que dar cuatro pasos.

Universidad de Salamanca 2019

DEPORTES

ANTE EL PARTIDO EN TORRERO

Si Quico no estuviera en Pontevedra... - Dámaso debe pasar a la línea media. - Y a Duque darle la oportunidad que todavía no ha tenido

Si en la reseña del encuentro Valladolid Pontevedra, correspondiente a la fase de ascenso en Tercera División, no hubiera aparecido el nombre del ex medio unionista, el fichaje de Quico, jugador todo regularidad, la misma faceta de Párraga, y a los lados de

El puñao de rosas

el día 4 en el

TEATRO LICEO

(3)

Colón, que lleva en su haber más partidos buenos que malos; solventaría el problema de la U. D. Salamanca ante su desplazamiento a Zaragoza. Si Quico no hubiera estado en Pontevedra, nos hubiera gustado que la afición salmantina, como ayer contábamos de los seguidores del Betis, hubiese recaudado la cantidad necesaria para este fichaje y se lo hubiese ofrecido a nuestro primer Club, como muestra del anhelo que siente de sostenerse en Segunda División. Pero descartada esta solución, entendemos que la U. D. Salamanca tiene que lanzarse a remedios heroicos, y por vía de ensayo, en un partido de suma dificultad y trascendencia, sacar a Dámaso, con todas sus consecuencias, a robustecer la línea media, sobre todo para perfeccionar el servicio al ataque. Y en éste, y en su vértice, dar a Duque esa oportunidad que todavía no ha tenido, después de su presentación ante el Granada, un partido bien difícil y más en un día en el que tanto se esperaba de Duque, en su vuelta al escenario de sus grandes triunfos. Así la línea delantera para el Zaragoza y contando con que Muñoz esté en condiciones, podría ser muy buena la formada por Azcue, Muñoz, Duque, Luengo y Urre. Creemos que poca explicación necesita esta alineación. Muñoz tiene un largo y brillante historial como interior; la repetición de Luengo tanto obedece a nuestra creencia en su clase, como que Tatono, en quien podría pensarse, por ser el partido en Torrero pudiera dar algo cohibido, por haber pertenecido al Zaragoza. Aún hay más; al escribir estas notas ignoramos el estado actual de Lara; podría quedar en cartera por si de los entrenamientos semanales no se apreciara perfecta puesta en juego de Lara.

Hay que echar el resto, como vulgarmente se dice, mirando al calendario para el domingo, a cuyo comentario y deducciones obtenidas para la clasificación de la Unión, dedicaremos espacio mañana.

ARGEL

EN EL

CINEMA SALAMANCA

HOY

ULTIMO DIA

a precios popularísimos

Butaca, tarde.... 4 pesetas

Butaca, noche... 3 pesetas

(3)

Campeonato militar

También dará comienzo en esta semana el Campeonato de la Séptima Región, con el siguiente calendario:

Día 2 de febrero:.

Regulares Melilla-Milán

Burgos-Simancas.

La Victoria-Artillería 27.

Día 3:

Toledo-Transmisiones.

Doctor Peláez

Profesor de la Facultad

MEDICINA INTERNA

Ronda de Labradores, número 6

Consulta, de 11 a 2, en

SANATORIO DOCTOR DIEZ

C. S. n.º 117 (1)

JUEVES BALONCESTISTA

INTERESANTES DETALLES SOBRE LA PARTICIPACION SALMANTINA EN EL CAMPEONATO DE ESPAÑA. — CALENDARIO COMPLETO. — EL DIA 10 DE FEBRERO VENDRA EL CAMPEON DE GIJON. — PARA ESE DIA SE INTENTA CELEBRAR UN GRAN FESTIVAL DEPORTIVO

Anoche encontramos a don Fernando Calvo Marrodán, presidente de la Federación Salmantina de Baloncesto. La ocasión era propicia para intentar algunas noticias para esta Sección de Baloncesto, y por tanto, en seguida comenzamos a preguntar:

—¿Qué hay por la Federación?

—Ya hice a la Nacional las oportunas propuestas de mis colaboradores, todos grandes aficionados al baloncesto. Así figuran como vicepresidente, don Abundio Pérez; tesorero, don Eugenio García; secretario don Félix Lorenzo, y vocal, don José Luis Sánchez-Albertos. Espero que en la primera reunión de la Nacional, que quizá sea en vísperas de comenzar el Campeonato de España, quede aprobada esta junta.

El puñao de rosas

a beneficio Asociación Salmantina de Caridad

(3)

—¿Cuando comienza el Campeonato de España?

—El domingo venidero.

—Y por fin, Salamanca, ¿cómo ha quedado encuadrada?

—En la Zona Norte, grupo primero, con el siguiente calendario:

Día 3 de febrero.—Liceo Monelos (Coruña)-S. E. U. de Salamanca; Constitución, de Vigo-San Pedro, de Valladolid.

Día 10.—S. E. U. de Salamanca-Juventud, de Gijón; San Pedro-Liceo Monelos.

Día 17.—San Pedro-S. E. U., Juventud-Constitución.

Día 24.—Liceo Monelos-Constitución, Juventud- San Pedro.

Día 3 de Marzo.—Liceo Monelos-Juventud, Constitución-S. E. U.

La segunda vuelta se jugará los días 10, 17, 24, 31 de marzo.

—Por eso la Federación, juntamente con el S. E. U., campeón salmantino, está trabajando lo indecible para llevar adelante este colosal empeño.

—¿Puede usted adelantarme algo de ello?

—Desde luego. El S. E. U. cuenta con la ayuda del excelentísimo señor Gobernador civil y del excelentísimo señor rector de la Universidad. Esperamos también la aportación de otras corporaciones de Salamanca. El principal problema es de un sitio adecuado para celebrar estos encuentros, máxime que el primero pensábamos rodearle de suficientes atractivos, en forma de festival deportivo, dedicado a Ernesto Franco, el desgraciado jugador del Helios de Zaragoza, que pierde la vista a consecuencia de un accidente en un entrenamiento. Yo le tendré a usted al corriente de lo que haya sobre este asunto.

Y con esta promesa, nos despedimos del presidente de la Federación Salmantina.

El puñao de rosas

7,30, tarde, función especial; 10,30, noche, función popular

(3)

El campeonato de Educación y Descanso

LOS ACUERDOS DE ANOCHE DEL COMITE DE COMPETICION. — VARIAS SANCIONES

En la reunión semanal del Comité de Competición del Campeonato de E. y Descanso, fué examinada anoche la documentación relativa a los partidos señalados para el domingo pasado, recayendo los siguientes acuerdos:

Encuentro E. y Descanso-Helmántico. — Sancionar a los dos equipos con la pérdida de los dos puntos, por no haberse presentado en el terreno de juego.

Partido S. E. U.-La Victoria. Darlo por no jugado; felicitar al equipo de Infantería por los esfuerzos realizados para tener en condiciones el terreno de juego y suspender al árbitro, señor Verdi, por todo el Torneo, por haber accedido a la suspensión del encuentro fuera del lugar destinado para jugarlo.

Igualmente se acordó dar como no jugado el partido I. N. Previsión-F. Juveniles.

ADMISION DE UN NUEVO EQUIPO

Examinada la petición de ingreso en el Torneo del "cinco" E y Descanso (B), se acordó su admisión, quedando clasificado en segunda categoría.

PARTIDOS PARA EL DOMINGO

El calendario de este campeonato para el domingo, quedó fijado así:

Helmántico-S. E. U.

La Victoria-E. y Descanso.

F. Juveniles-EL ADELANTO

I. N. Previsión-E. y Descanso (B).

La fijación de campos, horas y árbitros, se hará en la reunión del viernes.

zo y 7 de abril, en los terrenos contrarios.

—Pues son unos partidos como jamás se han visto en Salamanca.

Aventuremos estas ideas sin haber visto aún la actuación de la de Juan de Austria, pero aun así son mucho enemigo y los miróbrigas encajaron dos tantos a Centros de Enseñanza y con esto pasa a las semifinales.

A continuación, Fuente de San Esteban y Centuria Lepanto, y aquí nos llega otra buena sorpresa; ya en la primera eliminatoria creímos a esta Centuria eliminada, pero no sabemos cómo pasó a la segunda, y el domingo, contra Fuente, destaparon su furia, y, como quien no hace nada, tres goles encajaron, y aquí tenemos a los del Lepanto cantando el «Airón» y con tarjeta para semifinal. ¿Nos guardarán otra sorpresa y veremos la final Lepanto-Ciudad Rodrigo? Pronto lo sabremos todo, y hasta la próxima jornada.

Partidos para el domingo

PRIMERA DIVISION

Gijón-Sevilla.
Español-Castellón.
Alcoyano-Celta.
A. Aviación-Hércules.
A. Bilbao-Barcelona.
Valencia-Oviedo.
Murcia-Madrid.

SEGUNDA DIVISION

Zaragoza-Salamanca.
R. Sociedad-Jerez.
Córdoba-Sabadell.
Ferrol-Mallorca.
Santander-Granada.
Tarragona-Ceuta.
Betis-Coruña.

TERCERA DIVISION

FASE DE ASCENSO

Grupo primero

Ponferradina-Valladolid.
Cremsana-Leonesa.
Pontevedra-Imperio.

Grupo segundo

Sestao-Baracaldo.
C. Popular-Tanagra.
Torrelavega-Arenas.

Grupo tercero

Badalona-Maestranza.
Logroñés-Reus.
Júpiter-Arenas Z.

Grupo cuarto

Constancia-Almansa.
Elche-Levante.
A. Baleares-Albacete.

Grupo quinto

Toledo-Melilla.
Badajoz-Jienense.
Málaga-Cacereño.

C. N. S.

AVISOS

ENCUADRAMIENTO Y COLOCACION

Barcelona dispone oficial ebanista carpintero dispuesto desplazarse esta provincia.

Cáceres dispone cortador sastre, veinticinco años de práctica, dispuesto trabajar esta provincia.

Segovia necesita práctico fabricación tintas de imprimir. Jornal superior a bases de Trabajo.

Empresa «Noval», de Santander, precisa un vidriero soplador para fabricación de luminosos Neón.

Para informes: Oficina de Colocación Obrera de esta capital, Avenida de Mirat, número 10, planta baja, derecha.

SINDICATO PROVINCIAL DEL COMBUSTIBLE

Con el fin de que con la debida antelación pueda efectuarse una equitativa distribución del carbón de antracita para atender a los servicios de calefacción durante la temporada invernal de 1946-47, se ha dispuesto lo siguiente:

Todas las solicitudes deberán formularse durante los meses de febrero, marzo y abril próximos, y serán presentadas en este Sindicato Provincial (Avenida de Mirat, número 6), advirtiéndose que todas aquellas que lo fueren caducado este plazo, serán denegadas, no pudiendo, por ningún concepto, todos aquellos que solicitaran carbón la pasada temporada invernal, pedir más cantidad que en aquella ocasión, ya que el que esto hiciese se vería privado de la asignación que pudiera corresponderle.

A continuación se relacionan los almecenistas de esta provincia comprendidos en la Orden Ministerial de 28 de octubre de 1941 («B. O. del Estado» del día 31 del mismo mes y año), con objeto de que los peticionarios soliciten el carbón necesario, precisamente a través de los mismos:

Benito Péix Manzano.
Carbones Gómez, S. L.
Hijos de Dionisio Sagrado, S. L.
Juan Santos Sagrado.
Alipio García Sánchez.
Domingo Sagrado Gutiérrez.
C. R. O. M. A., S. A.

Las instancias habrán de adaptarse necesariamente al modelo que se publica a continuación:

Don ... con domicilio en ... DECLARA que para el servicio de calefacción durante la temporada invernal 1946-47, de la casa ... sita en esta localidad, calle ... número ..., necesita la cantidad de ... toneladas de antracita tamaño ... siendo la capacidad de las carboneras de ... toneladas.

Que las características de la instalación de calefacción son las siguientes:

Número de calderas ...

Marca y tipo de las mismas —

Número de elementos de las calderas ...

Número de radiadores ...

A V. I. suplica se digne autorizar este suministro por el almacenista don ... con domicilio en ..., comprometiéndose a que el carbón que le sea concedido no se utilice con fin distinto al declarado.

Gracia que espera alcanzar de V. I., cuya vida guarde Dios muchos años.

... de ... 1946.

Ilustrísimo señor presidente de la Comisión para la distribución del carbón, Madrid.

Lo que se hace público para general conocimiento.

Por Dios, España y su Revolución Nacionalsindicalista

Salamanca, 30 de enero de 1946.—El jefe del Servicio.

VICESECRETARIA PROVINCIAL DE ORDENACION SOCIAL

Se pone en conocimiento de todos los productores afectos a las actividades mercantiles y a quienes pueda afectar las nuevas Bases de Reglamentación Provincial del Comercio en general, que al objeto de orientales sobre cualquier duda que pueda sugerirle la interpretación de las Bases que han sido publicadas en el «Boletín Oficial» de 28 de diciembre del próximo pasado año, previa autorización del delegado provincial de Sindicatos, se ha montado un servicio informativo en las oficinas de esta C. N. S., en el que los representantes sociales de la citada actividad atenderán todas cuantas consultas sean presentadas en días laborables durante el horario de siete a nueve y media de la tarde.

Lo que se hace público para general conocimiento de todos los productores interesados.

Quico llegará hoy a Salamanca

La noticia no deja de tener su importancia: Quico, el excelente medio izquierda que fué (y no debió nunca dejar de serlo) de la U. D. Salamanca, llegará hoy a nuestra ciudad. Viene requerido por la Directiva unionista para entablar negociaciones definitivas para su fichaje. Y decimos definitivas, porque las negociaciones previas se han venido efectuando desde el domingo, y no habrá más que perfilar los últimos detalles para que Quico pueda alinear ya el próximo domingo en Zaragoza.

Nos alegraría que así fuera.

Arboles frutales y forestales

Para pedidos, dirigirse a Isidoro Valpuesta, Colón, 32, 2.º, izqd., PALENCIA

Se remiten catálogos gratis

Antonio Ferreira

Maternólogo Provincial de Sanidad

Profesor A. de la Facultad

MATRIZ Y PARTOS

Consulta a las 12 ½ y a las 4

Pozo Amarillo, 13, dupdo. Teléf. 2231

C. S. n.º 49 (1)

Notas de Sociedad

VIAJES

Han salido:

Para Valladolid, don Luis Panadés Rojo.

—Han llegado:

De San Sebastián, don Francisco Rodríguez.

NATALICIOS

En Madrid ha dado a luz un niño, segundo de sus hijos, la señora doña Laly Lamamié de Clairac de Salas.

FALLECIMIENTO

A los setenta y siete años de edad, y habiendo recibido los Santos Sacramentos y la Bendición de Su Santidad, dejó de existir ayer, en Salamanca, la bondadosa señora doña Marcelina Marcos Berrego, a quien cuantas personas trataron y conocieron han de recordar muy sinceramente por las dotes de sencillez, cristianos sentimientos y bondad con que en su vida supo hacer el bien a su alrededor, con la práctica de la limosna y el consuelo.

Al dar cuenta a nuestros lectores de tan sensible desgracia, no queremos que falte en los suyos el testimonio más sentido y sincero de nuestro pésame, que desde estas columnas hacemos presente a su desconsolado esposo, don Pedro Macías García (industrial de esta plaza); hijos: Daniel, María de la Natividad, Germán, Fabio y María Amada Macías Marcos; hijos políticos: Heliodora Marcos, Marcela Marcos, Julia Sánchez, Isabel Gómez y Patrocinio Macías, hermanos, don Juan Marcos y don Alejandro Marcos; hermanos políticos: don Francisco, doña Manuela y don Roman Macías; tíos y demás familia.

ANIVERSARIO

Mañana se cumplen dos años del día en que dejó de existir, en Salamanca, habiendo recibido los Santos Sacramentos y la Bendición Apostólica, rodeada de los solícitos cuidados de los suyos, la distinguida señorita Antonia Muriel Sánchez, que a su simpatía y sencillez de trato se unía la más cristiana bondad y la más exquisita distinción.

Cuantos la conocieron han de recordarla siempre con cariño y respeto, que a ambos sentimientos se hizo acreedora con sus bondades y virtudes, que se exaltaban en su acción bondadosa siempre y en su amor al necesitado, al que siempre socorrió con limosnas y consuelos, al dictado de sus sentimientos religiosos.

Al recordar la triste fecha de su fallecimiento, renovamos desde estas columnas la expresión de nuestro más sincero y reiterado pésame ante su afligido padre, don Vicente Muriel Martín, hermanos, don Juan y don Lucio María, tíos primos y demás estimada y distinguida familia.

NOTAS FINANCIERAS

SERVICIO DE BOLSA

Cotizaciones de las Bolsas de Madrid, Bilbao y Barcelona, correspondientes al día de ayer, 30 de enero de 1946. (Información facilitada por el Servicio de Bolsa del Banco de Bilbao, Sucursal de Salamanca).

Fondos públicos

Interior 4 por 100, 92,30; Exterior 4 por 100, 104,25; Amortizable 4 por 100 1908, 105,20; idem 3 por 100 1928, 104,50; idem 4 por 100 1-10-42, 105,75; idem 3 ½ por 100 1942, 96,50.

Obligaciones

Villa Madrid, 5 ½ por 100 1931, 106; idem idem, 5 por 100 1941, 100; Madrileña de Tranvías, 5 por 100, 102; Telefónica Nacional, 5 ½ por 100, 105,50; C. H. A. D. E., 6 por 100, 127; Unión Eléctrica Madrileña, 5 por 100, 102,50; Cédulas Hipotecario, 4 ½ por 100, serie A, 108; Cédulas Crédito Local, 4 por 100, lotes, 103,75.

Acciones

Banco de España, 430; Banco de Bilbao, 465; Banco Central, 267; Banco Español de Crédito, 384; Banco Hipotecario de España, 365; Banco Hispano Americano, 385; Banco de Vizcaya, serie A, 410; idem idem, serie B, 410; Madrileña de Tranvías 112; Metro de Madrid, 252,50; CAMPSA, 178; Telefónica Nacional, preferentes, 139; idem idem, ordinarias, 403; Eléctricas Reunidas de Zaragoza, 238; Ibérica Duero, ordinarias, 244; idem idem 3 ½ por 100, 242; idem idem, 4 por 100, 230; Hidroeléctrica Española, 310; Unión Eléctrica Madrileña, 127; Unión Española de Explosivos, 350; Cros, S. A., 444; Unión Resinera Española, 210; Papelera Española, 347; Minero Siderúrgica de Ponferrada, 218; Naviera Aznar, ordinarias, 1.915; Naviera Bilbaina, 225; Aguas Barcelona, 274; Tabacos de Filipinas, 550; Compañía Transmediterránea, 179.

ALONSO HERNANDEZ OCULISTA

Consulta de 11 a 1 y de 4 a 5

Plaza del Mercado, 6, pral. Tel. 2316

C. S. n.º 16

José Angel SERVIA

PROFESOR DE LA FACULTAD

MEDICO PUERICULTOR

Enfermedades de la Infancia

RAYOS X

Consulta a la una. Prado, 4, teléf. 1435

C. S. n.º 64 (2)

Jefatura del Frente de Juventudes del Distrito Universitario

T. E. U.

Una vez superados todos los inconvenientes que en el anterior mes de diciembre se plantearon a esta Sección del Teatro Español Universitario, entre ellos la proximidad de las vacaciones, que alejaron de Salamanca a un nutrido grupo de los componentes de este Teatro Español Universitario, así como la enfermedad de una de las primeras figuras del mismo, esta Sección del Teatro Español Universitario, reaparecerá en breve con la obra de Zorrilla "Traidor, inconfeso y mártir", que ya había sido anunciada para fechas anteriores.

SECCION FEMENINA DEL S. E. U.

La S. F. del S. E. U., consciente de la importancia que la formación tiene para la universitaria, ha organizado un ciclo de charlas, que vienen celebrándose los martes, en el Aula Francisco Vitoria, de la Facultad de Derecho.

En ellas han intervenido el asesor religioso del S. E. U. y el jefe provincial del Movimiento, con temas de Religión y Nacionalsindicalismo, respectivamente.

El martes pasado, como en otros anteriores, se celebró la charla correspondiente a este día. Habló el padre Altabella de la Religión como base de la vida social, y el camarada Samuel Martín Retortillo, delegado de Sindicatos, de los principios fundamentales de la Falange.

En martes sucesivos seguirán desarrollándose charlas interesantísimas, que han de incrementar la formación de la estudiante.

De esta forma, la S. F. del S. E. U. cumple con su misión de elevar el nivel cultural proporcionando a la universitaria ideas claras y espirituales que armonicen con su cultura profesional.

TELECOMUNICACION

ESTACION DE SALAMANCA

Telegramas detenidos por no encontrar a sus destinatarios:

Geraldina Blanco. Avenida de Italia, 1.

Enrique Jiménez. Rúa, 25. Salamancas.

Manuel Arostegui. Lista Telégrafos.

CLASES

Cultura general, Comercio, Bachillerato y Francés

TRAVIESA NUM. 11 (bajo)

Hotel Larriut

(PEDACEROS, 8, MADRID)

(En el centro)

Pensión completa: 23,50

CALEFACCION

ARBOLES FRUTALES

y forestales. Rosales, las mejores variedades. Tallo alto, a 12 pesetas

Camino del Cementerio

SABADELL

(3)

Doctor POBLACION

Partos y enfermedades de la mujer

RADIUM Y RAYOS X

Consulta de 11 a 1 (Sanatorio)

Eras, 10. Teléfono 2715 (Sanatorio)

(Particular, 1146)

C. S. n.º 2 (8)

ANTONIO GARCIA SANCHEZ

RIÑON Y VIAS URINARIAS

Consulta de 11 a 2 y 5 a 7

Rúa, 4 Teléfono 1171

C. S. n.º 82 (1)

B. GONZALEZ ZAPATERO

Médico puericultor

Enfermedades de la infancia.—Rayos X

Miñagustín, 4 Consulta a las 12

C. S. n.º 98 (6)

MIGUEL BECERRO

MATRIZ Y PARTOS

Horas de consulta de ONCE a DOS

Concejo, 9, 2.º, izqda.—Teléfono 1688

C. S. n.º 14

Julio Santiago Mirat

PIEL — VENEREAS — SIFILIS

MEDICINA GENERAL

Consulta de 11 a 1 y de 7 a 9

Caldereros, 9. — Teléfono 1868

C. S. n.º 53 (3)

RAMON LEDESMA

Enfermedades de la infancia. Rayos X

Consulta, a las doce

Plaza de los Bandos, 8. — Teléf. 1634

C. S. n.º 47 (6)

DR. MUELLEDES

(De la Lucha Antivenérea)

ENFERMEDADES DE LA PIEL Y SEXUALES

PAN Y CARBON, 2

C. S. n.º 35 (1)

DEFINITIVAMENTE Hoy, último día, a precios populares

ASI SE QUIERE EN JALISCO

A LAS CINCO, SIETE Y MEDIA Y DIEZ Y MEDIA, EN

EDUCACION Y DESCANSO (3)

Jefatura del Frente de Juventudes del Distrito Universitario

LOS DEPORTES EN LAS FALANGES JUVENILES DE FRANCO

El domingo día 20 se celebró la segunda eliminatoria del Campeonato provincial de balompié, de las Falanges Juveniles de Franco.

Correspondió jugar a los equipos de Ciudad Rodrigo y Fuente de San Esteban, contra Centros de Enseñanza y Centuria Lepanto.

Dieron comienzo estos partidos a las doce de la mañana en el campo de Educación y Descanso, y los primeros en saltar al terreno fueron el once de Ciudad Rodrigo y el de Centros de Enseñanza. Si la pasada jornada fué caracterizada por el mal estado del terreno, en ésta lo fué aún más y con unos centímetros de barro pegajoso comenzó la lucha.

Había gran interés y expectación entre los cadetes de la capital por ver a los «cocos» de miróbriga, y, bien está el decirlo, lo son y con algo más de lo que nos habían dicho los de «Carlos Haya». Jugaron muy bien; mucha compenetración y el juego sin florituras, pero eficaz, fué lo suficiente para desmoronar al conjunto estudiantil, que no tuvieron más remedio que claudicar ante los futuros campeones, y decimos «futuros» porque nos entusiasmó su juego y porque entre todos los partidos de esta eliminatoria que hemos presenciado es éste el que se nos ha presentado como mejor conjunto.

Aventuremos estas ideas sin haber visto aún la actuación de la de Juan de Austria, pero aun así son mucho enemigo y los miróbrigas encajaron dos tantos a Centros de Enseñanza y con esto pasa a las semifinales.

A continuación, Fuente de San Esteban y Centuria Lepanto, y aquí nos llega otra buena sorpresa; ya en la primera eliminatoria creímos a esta Centuria eliminada, pero no sabemos cómo pasó a la segunda, y el domingo, contra Fuente, destaparon su furia, y, como quien no hace nada, tres goles encajaron, y aquí tenemos a los del Lepanto cantando el «Airón» y con tarjeta para semifinal. ¿Nos guardarán otra sorpresa y veremos la final Lepanto-Ciudad Rodrigo? Pronto lo sabremos todo, y hasta la próxima jornada.

Antesala de los Ases

EL CAMPEONATO DE AFICIONADOS

Resalta, por su interés, el partido Salmantino-Moneo

El domingo se jugará la segunda jornada de las eliminatorias del campeonato de aficionados, con arreglo al siguiente programa:

Paco Iglesias-E. y Descanso.
Caucho-Luises.
Salmantino-Moneo.

Los tantos obtenidos en la jornada anterior por los Luises y Paco Iglesias, les aseguran su continuación en el Torneo. Se centra el interés de la jornada en el partido Salmantino-Moneo, con un 2-1 a favor de éste. ¡Lástima de campo adecuado para esta bonita contienda!

Esta semana habrá sanciones

Hoy se reunirá el Comité de Competición y sabemos que recaerá acuerdo sobre dos expulsiones; una, del Caucho, y otra, del Paco Iglesias, acaecidas en la última jornada y que ambos jugadores serán sancionados.

CITACIONES

C. D. MUTUA COMERCIAL ESPAÑOLA.—Se ruega a todos los jugadores de este Club, se presenten hoy, jueves, a las tres de la tarde, en el campo de la Ferro, para efectuar entrenamiento.

C. D. BALTICO. — Se cita a los jugadores de este Club, se presenten hoy, a las cinco, en el campo de la Campsa, para jugar el partido de revancha con el C. D. Iris.

C. D. IMPERIAL.—Se cita a todos los jugadores de este club para que se presenten hoy, a las cuatro de la tarde, en el sitio de costumbre. Los jugadores son: Maluco, Trompi, Eladio, Micó, Mauricio, Alfredo, José Fosi, Aparicio, Sabas y Basilio.

C. D. HURACAN.—Se ruega a todos los jugadores de este club se presenten hoy en el campo junto al Cuartel, para efectuar entrenamiento.

C. D. VOLANDO.—Se cita a todos sus jugadores se presenten hoy, jueves, a las 4,30, en el campo de la Comarcal, para jugar un partido con el Amazonas.

CITACION AL EQUIPO DE E. Y DESCANSO

Los componentes del equipo de balompié de esta Obra Sindical, deberán personarse esta noche, a las ocho, en el domicilio social para recibir instrucciones.

Julio Pérez Martín

MEDICO

MATRIZ Y PARTOS

Consulta a las once

San Justo, 22. - Teléf. 1303

C. S. n.º 26

Tenis de mesa

EL SEGUNDO PUESTO SIGUE EN LITIGIO

En la jornada de ayer, H. Bueno jugó su último partido, con Sánchez, al que venció por poco margen, quedando, por tanto, imbatido.

Almaraz S. ganó a Almaraz J., en partido reñidísimo, situándose a un punto de Fede, con quien aún le falta jugar. Este partido, que se celebrará hoy, dará el título de subcampeón.

Merece destacarse también, el partido Juanes-Andrés, que hubo que prolongar, y donde el primero nos deleitó con su bonito juego, aunque poco práctico.

Resultados

Almaraz J. - Almaraz S, 27-31.
Juanes-Andrés, 32-30.
Andrés-Buznego, 31-28.
Núñez-Andrés, 22-31.
Andrés-Mariano, 31-21.
Ibaseta-Valiente, 31-20.
Núñez-Ibaseta, 19-31.
Del Arco-Sánchez, 13-31.
Almaraz J.-Sánchez, 31-23.
Mariano-Almaraz J., 28-31.
Juanes-Buznego, 31-15.
Bueno-Sánchez, 31-26.

Hoy terminará el Campeonato de simples, con los siguientes partidos:

Aymar-Juanes.
Sánchez-Aymar.
Iglesias-Sánchez.
Ibaseta-Iglesias.
Iglesias-Almaraz J.
Almaraz S.-Andrés.
Fede-Mariano.
Mariano-Serrano.
Fede-Almaraz S.

Compro Joyas y Brillantes

PAPELETAS DEL MONTE DE PIEDAD Y TODA CLASE DE OBJETOS DE ORO, PLATA Y PLATINO

Pago más que nadie

Aproveche esta ocasión que para reponer nuestro surtido pago mejores precios que nunca

Señor SANCHEZ. Hotel Universal. Rúa, 13 y 15. Tel. 2006. Salamanca

ENSEÑANZA teórico-práctica para la obtención de

CARNET DE CONDUCTOR DE AUTOMOVILES

de las distintas categorías. - Clases de conducción con vehículos ligeros y camiones. - Soliciten reglamento y condiciones a

BAUTISTA MOSQUETE

PASEO CANALEJAS, 1 - Teléfono 1226 (3)

Universidad de Salamanca 2019

El Adelanto

Fundado en 1883 | Jueves 31 de enero de 1946 | Suscripción: 8,00 ptas. al mes

atalaya

por JAVIER DE MONTILLANA

ESTAMPA DE TREN

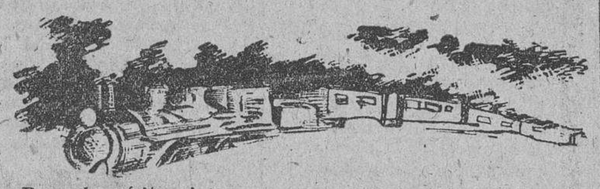

Para el espíritu viajero, que no se acostumbra al sedentarismo de una ciudad quieta, siempre igual, y anhela en su vida horizontes amplios, de diferentes contrastes, no hay cosa que más nostalgia le produzca que ver un tren en marcha. Todo su pensamiento vuela entonces tras el convoy que quiebrea en la llanura y se pierde a lo lejos con su carga humana y distintos destinos, en la muda interrogación de sus vidas ¿Placeres ¿Negocios? ¿Llamamientos apremiantes de tragedias? Esto es lo que ofrece el tren entre resoplar de la locomotora y horrisono trepidar de hierros.

Por eso, cuando el tren pasa junto al ser anhelante de emociones nuevas, lo sigue con la vista, concentrando en él sus ansias, sintiéndose por unos instantes — los que tarda en perderse por el barranco o en la infinita lejanía — viajero en uno de los vagones, con la mirada fija en el paisaje que cambia minuto a minuto. Y sus recuerdos de otros viajes se hacen carne y se agudiza la nostalgia, sintiendo perderla, para quedarse quieto, abstraído, mientras que, como en el poema de Campoamor,

"Marcha el tren tan seguido, tan seguido
como aquel que patina por el hielo,
y en confusión extraña
parecen confundidos tierra y cielo
monte la nube y nube la montaña."

Así la estampa de tren, se nutre de poesía, que acentúa el lirismo y arranca concepciones plenas de belleza en la observación de un paisaje que se extiende y amplía, que pasa fugaz, rápido, veloz, cual cinta cinematográfica. Y cuando se detiene en alguna estación lugareña, también nos deja ver esa aspiración de viajar, en ojos que se abren extáticos, en adiosos que, desde el poblado, acuden a dar, día tras día, otras almas viajeras que jamás se movieron.

—o—

Pero una cosa es la fantasía y otra la realidad. Viajar, representa también sacrificio, aun cuando sea por placer. Si cierto es que en la partida siempre hay un algo de ilusión hacia lo desconocido, a lo que puede esperarnos al final del viaje, esa interrogación se cierra ante la materialidad. Si la previsión no se tuvo en cuenta, es preciso soportar la larga espera en una fila que se nos hace inalterable, lenta, en el espolear de la impaciencia por conquistar un puesto que haga cómodo el viaje y que, tantas veces, desnivela el presupuesto por primas elevadas para obtenerlo.

¡Viajar! He aquí una repetición prosaica de la vida misma. Para que ésta se desprenda de su lastre vulgar, es preciso mucho optimismo y demasiada conformidad. Hay que dejar paso a la poesía del tren, olvidando el confort del asiento, que la calefacción no funciona y no darse cuenta de que en el mundo hay unas reglas de galantería que se fueron olvidando, y disimular en la abstracción del paisaje, que se ha visto en los pasillos mujeres a pie firme, pugnando por mantener el equilibrio o haciendo incómodo asiento de su maleta.

No es lo mismo estampa de tren en marcha, contemplado desde la altura de un cerro, perdiéndose en la llanura y despertando ilusiones viajeras, que estampa en el mismo tren. El cambiante es extraordinario y no existe ni la menor relación. Toda la poesía se vas tras del convoy que corre vertiginoso, pensando en lo que lleva y el destino que tiene. Toda la prosa de la vida se encierra también en el interior. Claro está que si la fuerza de la fantasía se impone, si la suerte nos favoreció en el asiento confortable, y los tubos de la calefacción funcionan, y no nos damos cuenta de lo que en nuestro derredor sucede, viajar ha de resultar agradable con mayor motivo aún, si al final nos espera la sorpresa grata, la ilusión hecha realidad y la compañía amena.

¡UNIVERSITARIO!

El jefe provincial del Movimiento y gobernador civil hablará para ti el próximo viernes, día 1, en el Comedor Universitario «Tito Blanco».

DON BOSCO FUE ASI

por ALVARO DE CACERES

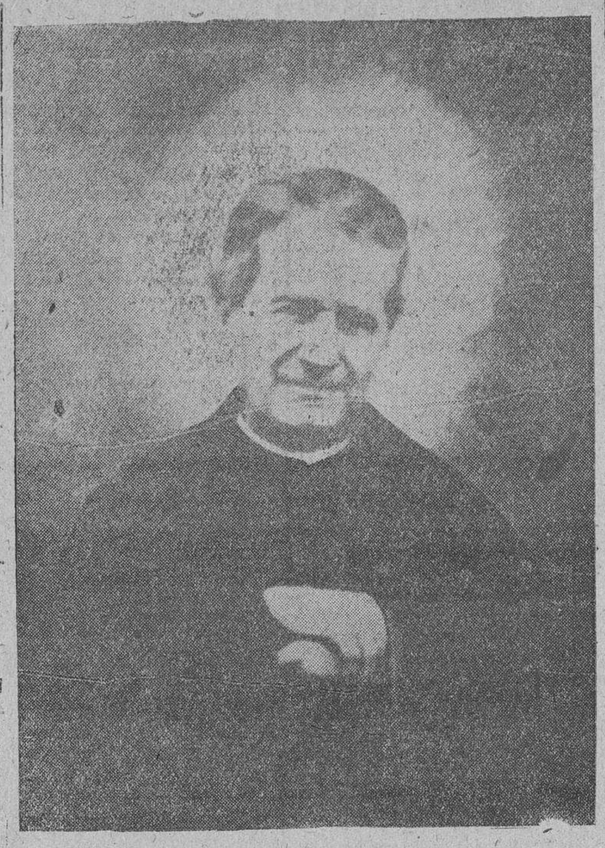

El siglo XIX contempló con asombro una figura humana de procedencia oscura y humilde. Una figura que lentamente, y con firmeza, fué ascendiendo en los caminos de la perfección evangélica, y cuyo anhelo fué acrecentar el reinado de Cristo en las almas. Solamente esto ambicionó. Lo demás, nada le importaba. No otra fué la misión de Don Bosco, el pastor del caserío de los Becchi. Con amor de padre buscó a la niñez desamparada, al díscolo y a aquel cuya vida iba por la pendiente del vicio y de la maldad. Centenares de estos desheredados de la suerte encontraron en él su providencia. Surgieron, como por ensalmo, los Oratorios Festivos, y también las casas acogedoras, con sus talleres, escuelas, imprentas, bibliotecas. Laboratorios formidables para forjar hombres útiles y buenos ciudadanos. Ha sido ésta una de las obras más grandiosas de Don Bosco, que no han realizado ni lograrán realizar los pretendidos corifeos del socialismo anticristiano. La mano de Dios, que nunca fué esquiva a Don Bosco, le proporcionó los medios necesarios a todas sus altas empresas. Sin un haber en su bolsillo acometió y realizó muchas e importantes obras. Su confianza y su fe ilimitadas en el Supremo Dispensador de todo bien, nunca se vieron fallidas. Su vida toda es un tejido portentoso de hechos providenciales que culminaron en una apoteosis inmortal y nunca vista.

Vida sorprendente la de Don Bosco. En medio de su ingénita bondad y humildad, sin buscar la gloria mundanal, los grandes de la tierra a él fueron y hacia sí le trajeron, subyugados por la fuerza irresistible de su santidad. Los perversos y los eternos enemigos de la Iglesia de Cristo atentaron contra su vida. Dios no permitió que su fiel servidor cayese al golpe de manos aleves. Para máximas conquistas espirituales tenía su Señor destinado.

Su influencia personal era maravillosa. ¿Cuál era el secreto de esta fuerza arrolladora? La perfección de su vida misma. Sus virtudes. En una palabra, su santidad. Don Bosco tenía una apariencia física mediocre; su sola belleza radica en el celeste fulgor de los ojos; no era elocuente, no resplandecía en ciencias ni en artes. Escribía a vuela pluma para llenar as necesidades del momento, y a menudo confiaba la corrección de sus manuscritos a alguno de sus hijos. Ni era ni pretendía ser un literato. Ni sus libros ni sus cartas pueden compararse con las de su Patrono. San Francisco de Sales. Tampoco brillaba en la oratoria. En fin, solía decir de sí mismo, sin afectada injusticia: «Si el Señor hubiera encontrado un instrumento más miserable que yo para realizar «esto», lo habría elegido de preferencia a mí.» «Esto» era aquella formidable construcción de la pía sociedad salesiana. ¿Cómo se explica que su insignificancia, al parecer, haya realizado este portento en vida y luchando contra enemigos infinitamente más ilustres? ¿Puede hallarse una razón natural de ese milagro? ¡Sí! Su caridad. Su amor a las almas, amor apasionado, ingenioso, tenaz, visible y desinteresado, era la palabra mágica oue le abría los corazones.

En el orden espiritual, para cumplir los designios de lo alto, no son necesarias las prerrogativas humanas. Bástale al siervo de Dios su gracia. Esta en todo momento acompañó a Don Bosco. Y éste fué el fundador de los Oratorios Festivos.

Incomprendido y aun perseguido por aquellos mismos que debían tenderle generosamente la mano, jamás flaqueó su espíritu. En las profundidades de su alma nunca se opacó la estrella de su misión providencial y divina. Sabía que el cruento calvario de los hombres no es eterno, que sólo perdura la obra que Dios inspira y alienta. En defensa de la verdad levantó su voz sacerdotal ante los magnates de la tierra. Tiempos fueron los suyos de duras y acerbas pruebas para la Iglesia. Firme y denodado se irguió para combatir el error reinante en el que tantos naufragaron, así fué Don Bosco, en medio de aquella oscuridad, luminoso guía. Los odios sectarios se desencadenaron contra él. La ciudad de Turín fué testigo de aquellas luchas gigantescas, en que no pocas veces estuvo a punto de ser víctima del furor luterano. La providencia le salvó de los horrendos crímenes que contra su persona se intentaron. Bien sabida es de todos los que conocen su biografía la historia de «Gris», el mastín de este color, verdadero ángel de la guarda del Santo.

Don Bosco fué un hombre múltiple. Diversas fueron sus actividades, encaminadas al bien de las almas y al reinado social de Cristo entre los hombres. Las solas fuerzas humanas no hubieran sido capaces de tan feliz culminación. Necesitábase una intervención sobrenatural que nunca escaseó. Don Bosco llegó a ser el portento del siglo XIX, con cuya amistad se honraban reyes, Papas, ministros y personajes de alta alcurnia, sin que nunca llegara a tener la menor sombra de vanidad. Dios lo había destinado para sí, y, como tal, fué fiel al designio del cielo.

Al dejar para siempre la tierra, escenario de sus trabajos y conquistas espirituales, tuvo el gozo inefable de contemplar su obra cimentada. La pía sociedad salesiana, que celebra en este día la festividad de su santo fundador, es una de las beneméritas instituciones de la Iglesia católica en los momentos presentes. Incontables son los frutos que ella dá, constantemente en pro de la niñez desamparada, del obrero, de la sociedad y de la patria. Los hijos de Don Bosco son los operarios infatigables de la viña del Señor. Innúmeros son los beneficios que la humanidad doliente debe a los salesianos en el orden moral y material. El espíritu admirable de Don Bosco aglutina las voluntades e inteligencias de los salesianos. He aquí, en breve síntesis, todo su contenido, tomado de la despedida que en el puerto de Génova dió a los diez primeros misioneros de su sociedad que marchaban a la Argentina: «Buscad almas, no dinero ni dignidades. Cuidad especialmente a los enfermos, a los niños, a los ancianos y a los pobres. Evitad el ocio y las discusiones. Respetad a todas las autoridades. Vuestra pobreza sea visible a todos. En las fatigas y en los padecimientos recordad que en el cielo tenemos preparado un gran premio.» Don Bosco fué así...

Festividad de San Juan Bosco

La familia salesiana celebra hoy con la Iglesia, la festividad de San Juan Bosco.

Como reza el programa, las misas de comunión tendrán lugar a las ocho y cuarto y nueve, siendo celebrada esta última por el virtuoso sacerdote don Julián Mata, capellán del Colegio Mayor de San Bartolomé.

A las once, misa solemne, oficiada por el reverendo señor doctor don Juan Méndez, insigne cooperador salesiano.

Por la tarde, a las tres y media, acto eucarístico para los niños de las escuelas de San Benito.

A las siete y media, último día del triduo y solemne función religiosa, dándose al final a besar la reliquia del Santo.

El muy ilustre señor magistral de Zamora, viene desarrollando en sus oraciones sagradas unos interesantes temas que él llama los "tres amores de Don Bosco".

El primer día habló sobre el "Amar del Fundador a los niños". Ayer, sobre su "Amor a María Auxiliadora", estando completamente lleno el templo de San Benito de devotos del Santo.

La capilla, compuesta por niños del Colegio, viene cantando preciosos motetes, terminando todas las noches con el himno de San Juan Bosco.

Noticias de toros

SE GESTIONA QUE LAS REJONEADORAS PUEDAN ECHAR PIE A TIERRA

Se está actualmente en negociaciones sobre la conveniencia de autorizar a las rejoneadoras para que, en sus intervenciones, puedan echar pie a tierra y matar a estoque al novillo cuando éste no haya muerto de los rejones.

Como esta medida entrañaría una notable mejora en la fiesta, no sólo por la calidad artística, sino porque esta determinación daría lugar a que se incrementase el número de novilladas con picadores, nos ha de parecer de perlas la pretensión.

Claro está que la autorización se limitaría a aquellas figuras que reuniesen las debidas condiciones artísticas que garantizasen la categoría del espectáculo. Y por encima de todo ello, la debida reglamentación por parte de autoridades y técnicos que encauzasen esta manifestación taurina, muy digna de tenerse en cuenta en estos momentos que su actuación redundaría en beneficio de la fiesta, dando pie a la intervención de los novilleros, que en la temporada última han toreado muy poco.

EN MADRID SE LIDIARAN TOROS DE LORENZO GARZA

El popular matador de toros mejicano Lorenzo Garza, cuando emprenda su nuevo viaje a España va a traer una corrida de toros de su ganadería, pues de todos es conocida la doble personalidad del torero-ganadero Lorenzo Garza o don Lorenzo Garza, según se le anuncie como una u otra cosa.

Garza tiene un verdadero empeño en que en Madrid se lidien sus toros, y a Madrid va a traer una corrida para que la vean en la Monumental de las Ventas. Cuál es la casta y cuánta la bravura de las reses que en Méjico posee Lorenzo, que, como timbre de gloria, dice que al 75 por 100 de sus astados lidiados en el pasado año les cortaron las orejas, y que la primera que conquistó en tierras mejicanas Pepe Luis Vázquez fué en un toro de Garza, y que el novillo en el que Rafael Perea "Boni" hizo el genial quite que en Méjico será perpetuado en un monumento, también era de Garza.

ARTE Y LETRAS

El destino hispano de nuestra poesía

por ALVARO DE CACERES

Dos grandes cauces encuentra en estos tiempos la poesía escrita en español. El neruduismo y el lorquismo.

Sólo esas dos expresiones, esas dos maneras, han sido hasta hoy el resultado positivo de la última revolución literaria. Todos nuestros poetas fluctúan entre ambas, cuando no se entregan de lleno a una de ellas. Se puede afirmar que la intervención formal y sentimental de la poesía castellana moderna la definen y mantienen, el asombrado recuerdo de Federico García Lorca y la avasalladora presencia de Pablo Neruda. Un breve estudio de los mismos nos puede enseñar a lo que conducen.

El romanticismo poético de Neruda aspira al drama. El origen clásico del temperamento poético de Lorca aspira al romance. Neruda procede de la dirección francesa de los poetas de la post-guerra. Lorca desciende de los primeros poetas castellanos. Lorca es la tradición hispana, Neruda la implantación.

La poesía de Neruda, por romántica, es liberal. Es de inspiración universal; y al decir inspiración viene unido método liberal. La inspiración la inventaron los románticos para justificar la irrealidad de su arte. Es el grito de la salida de este mundo y su penetración en la fantasmagoría. La diferencia entre la inspiración romántica y el neruduismo, consiste únicamente en el movimiento de este último. La inspidación del romanticismo era una celada, mientras que la nerudiana es una caza activa y persecutoria realizada en una maratón turística a través de los objetos, operando ambas sobre los sentimientos, como es natural. En Neruda se llega a su meta la explotación de la cosa aislada, sin más consideración y relaciones vitales que los extraños vínculos del subconsciente. Su poesía se hincha de cosas, se desenvuelve entre las cosas desmarradas y llega a veces a hacernos temer la proximidad inerte del catálogo.

Neruda representa el arte moderno en lo que este tiene de desnaturalizado. Su poesía independiente es un difícil equilibrio que sólo su genio de poeta ha sabido mantener. Pero su producto es híbrido. Con Neruda acaba su poesía, más allá de él, sobre su misma ruta, sólo se encuentra la más completa inconcerencia, el caos.

El poeta chileno es un "homo americanus" no un "homo hispanicus". Es un desamparo de la tradición, un primitivo que trata de comenzar una nueva historia, sin darse cuenta de que la historia está muy avanzada. Por eso Neruda encuentra su poesía personal, pero nunca su arte vital.

El artista americano, que no es tradicional, se sitúa en la absurda situación de labrar una materia a la cual se ha sacado el espíritu. Su obra es siempre obra muerta. Cuando en casos excepcionales se logra darle vida, esta vida es prestada. Prestada a los espíritus de otras culturas. La realidad de la obra tiene apenas la realidad de la traducción, es arte ajeno. Por eso dijo Eugenio D'Ors: "Todo lo que no es tradición, es plagio".

Lorca surge también a la hora de una revolución poética, pero está sometido al aliento cultural de su tierra. Lorca encuentra al nacer una tradición que se infiltrará en su vida y en su obra y en la cual se moverá y respirará como en una atmósfera. Aquí no significa nada la tendencia política del poeta. Las realidades de España perduran, aunque sean en oposición a las falsas ideas de la política. Por eso en Lorca sentimos la conservación de lo hispano y en Neruda trascienden la destrucción de lo hispano. Lorca va de lo natural a lo nacional en una vía muy lógica. Neruda viene de lo trascendental a un universalismo poético en un camino forzado.

No podemos afirmar que Lorca sea el poeta que representa la tradición hispana, pero, por lo menos, que la vive, que la continúa. Lorca va sobre un camino sin plena conciencia, pero le basta con intuir que ese camino es una vida legítimamente española. Por eso siendo tan moderno y libre como el que más, es al mismo tiempo el más tradicional de los poetas contemporáneos.

El camino de Federico García Lorca es camino. El camino de Pablo Neruda es abismo. En el primero la gracia incontrastable de Lorca abre una vereda misteriosa. En el último la elevación de Neruda hace un equilibrio imposible al borde del vacío.

El autor del "Romancero gitano" iba hacia el clasicismo, hacia "su" clasicismo. Recordemos el violento medio vanguardista en que trabajó Lorca y los anhelos de su época por perdonarle sus frecuentes escarceos surrealistas. Pero el de esos ensayos no es el verdadero García Lorca, como no lo es el que escribió el tonto y romántico drama revolucionario "Mariana Pineda". En esta obra Lorca sacrifica la mayor parte de su gracia —cualidad suya primordial y personalísima— en aras de una exaltación ficticia. El autor no se halla a tono con el drama, el cual da la impresión de haber sido hecho a la fuerza. La poesía de la libertad suena a hueco en su poesía, por más que Lorca quiera darle solidez. No es este su camino y el poeta lo comprende. Vuelve a la tierra, a lo substancial, a lo tradicional, y entonces logra su verdadero teatro. En "Yerma" y en "Bodas de sangre". Bien es verdad que García Lorca tiene todos los pecados de España, sí, los pecados de una España que se estaba volviendo turística. En los primeros tiempos de Lorca, España estaba vendiendo su poesía al extranjero, como una curiosidad nacional, como si vendiera a los turistas los falsos abanicos y las mantillas sevillanas. Su poesía comenzó a ser una poesía exportable. Este fué sin duda, el momento crítico de la poesía de Lorca. Se necesitó la conjunción de dos potencias, la potencia intuitiva y la potencia tradicional de España para que no equivocara la verdadera senda. Por eso así como España venció en Lorca, América fracasó en Neruda. No se concibe más que una poesía hispanoamericana hecha la salvedad de la antigua poesía indígena, de esos recursos y pobre porvenir. Estamos gloriosamente encadenados a nuestra tradición y no se admiten transigencias, engarzados a una realidad hispana, y por eso la salvación de la poesía de Lorca lo atestigua de la misma forma que la tragedia de Neruda lo oculta. Nuestra poesía verdadera tiene un destino hispánico decidido.

Sesión conmemorativa del centenario de Vitoria

(Viene de primera página)

toria reconoce el mundo científico contemporáneo.

Después, don Eloy Bullón Fernández, marqués de Selva Alegre, en representación de la Real Academia de la Historia, habló sobre "La teoría del Estado según Francisco de Vitoria".

Después de destacar las magníficas cualidades de los escritos del ilustre teólogo español, mostró que su vida y su obra se encajan perfectamente en aquella época gloriosa de la Historia de España, en que nuestra patria difundía por el mundo sus nobles ideales de civilización y espiritualidad.

Ambos oradores fueron muy aplaudidos.

Por último, se hizo entrega a don Luciano Huidobro del Premio del Caudillo, por su memoria "Las peregrinaciones jacobeas", laureada en el concurso organizado por el Instituto de España. (Logos.)

Radios por 1.681 ptas.
Magníficos, garantizados, toda onda, largos plazos
MARTIN, Rúa, 18, pral. Teléfono 1770

Vicente López Jiménez
Ginecólogo de la Beneficencia M.
MATRIZ Y PARTOS
Consulta a las 12 y a las 5
Corrillo, 18 Teléfono 2016
C. S. n.º 94 (1)

COMPRA-VENTA DE FINCAS Y TRASPASOS
Seriedad y rapidez * MARTIN * Rúa, n.º 18, pral. Teléfono 1770 —

RADIOS a PLAZOS, sin recargo ni fiador
Casa SIGMA - Sánchez Ruano, 25
(3)

Lea usted EL ADELANTO

LA SEÑORA

D.ª Marcelina Marcos Borrego

FALLECIO EN SALAMANCA EL DIA 30 DE ENERO DE 1946

a los setenta y siete años de edad

después de recibir los Santos Sacramentos y la B. A.

D. E. P.

Su desconsolado esposo, don Pedro Macías García (industrial de esta plaza); hijos: Daniel, María de la Natividad, Germán, Fabio y María Amada Macías Marcos; hijos políticos: Heliodora Marcos, Marcelo Marcos, Julia Sánchez, Isabel Gómez y Patrocinio Macías; hermanos, don Juan Marcos y don Alejandro Marcos; hermanos políticos: don Francisco, doña Manuela y don Román Macías; tíos y demás familia,

Participan a sus amistades tan sensible pérdida y les ruegan una oración por su alma y asistan al funeral y conducción del cadáver, por lo que les quedarán agradecidos.

Funeral: Hoy, jueves, a las once de la mañana.
Iglesia parroquial: San Juan de Sahagún.
Conducción del cadáver: Acto seguido al funeral.
Casa mortuoria: Pozo Hilero, número 8.

Agencia funeraria "La Inmaculada". Teléfono 1376

SEGUNDO ANIVERSARIO
de la señorita

ANTONIA MURIEL SANCHEZ

que falleció en Salamanca, el día 1 de febrero de 1944

DESPUES DE RECIBIR LOS SANTOS SACRAMENTOS
Y LA BENDICION DE SU SANTIDAD

D. E. P.

Su afligido padre, don Vicente Muriel Martín; hermanos, don Juan y don Lucio María; tíos, primos y demás familia,

Ruegan una oración por su alma.

Por el eterno descanso de su alma se celebrarán misas en el oratorio particular, en las Comunidades religiosas de PP. Capuchinos, Jesuitas y Dominicos; en las parroquias de Sancti-Spíritus, San Julián, San Martín, San Marcos, el Carmen, San Juan de Barbalos, la Purísima, San Sebastián, San Benito, Santo Tomás, Cantuariense y Sto. Pablo (Trinidad); en la capilla del Cementerio, en las iglesias de Sanchón de la Sagrada, Membrio, capilla del Santísimo Cristo de los Milagros, ermita del Santo Cristo de Cabrera, y el alumbrado de la Exposición de S. D. M. de las Esclavas (calle Azafranal) y Servicio Doméstico.

Universidad de Salamanca 2019