AÑO 53 — SALAMANCA — N.º 16.213

Toda la correspondencia se dirigirá a nombre del Director o Administrador de EL ADELANTO Apartado de Correos 19

NO SE DEVUELVEN LOS ORIGINALES

Administración: Librería de Núñez, Rúa, 25. Tel. 1018
Redacción y Talleres: Ramos del Manzano, 42. Tel. 1924

DOS EDICIONES DIARIAS

# El Adelanto

DIARIO DE SALAMANCA

JUEVES, 4 DE MARZO DE 1937

Precios de suscripción en toda España: SIETE PESETAS CINCUENTA CENTIMOS al trimestre. — Anuncios, esquelas de defunción y reclamos, precios por tarifa. — Comunicados y remitidos, precios convencionales

TODOS LOS PAGOS SE HARAN POR ANTICIPADO
Se admiten esquelas hasta las TRES de la madrugada

NUMERO SUELTO: 15 CENTIMOS

## OTRA FECHA MEMORABLE

# El excelentísimo señor General Von Faupel, embajador de Alemania, entrega sus cartas credenciales a Su Excelencia el Jefe del Estado español

### ASISTEN AL ACTO ILUSTRES PERSONALIDADES : DISCURSOS DEL EMBAJADOR Y DEL GENERALISIMO : DESFILE MILITAR

## Discurso del señor Embajador de Alemania, General Von Faupel

«Señor Jefe del Estado:

Al entregar la Carta que me acredita como Embajador cerca de vuestra excelencia, tengo al propio tiempo el honor de transmitiros los cordiales saludos y votos más sinceros del Führer y Canciller de Alemania, encargo que me dió personalmente en Berlín.

El Führer acompaña continuamente, con su más cálida simpatía, la lucha libertadora que vuestra excelencia conduce con tanta seguridad y aciertos e idénticos son los sentimientos que brotan del corazón de todos los alemanes hacia el pueblo español.

En Alemania, en los años de la post guerra, hubimos de conocer los primeros intentos de la dominación bolchevique. Sabemos que el comunismo no puede producir nunca un trabajo constructivo en el sentido del progreso cultural. Lo que los representantes del comunismo internacional han hecho en el pueblo español en los últimos meses, debería servir para arrancar la venda de los ojos al mundo entero y demostrarles que allí donde se apoderan del dominio, el Comunismo significa asesinato y muerte, mentira y falsificación, incendio y ruina y lleva consigo el retorno a remotas edades de crueldades sin freno.

Estamos, los alemanes, convencidos de que el mejor fundamento para una conciliación entre los pueblos, es la civilización de los pueblos en su propio seno. El odio de clases predicado por el comunismo, nunca puede llegar a tal fin, que sólo puede obtenerse con la supresión de las causas del odio existente en el seno de cada uno de los pueblos. Así Alemania, cuyo Führer y Canciller ha conseguido suprimir en ella el odio de clases mediante un sinnúmero de amplias y previsoras medidas sociales, constituye hoy en día la más sólida garantía para la paz internacional, porque unida en sí misma, Alemania ha dejado de ser el juguete de partidos políticos, y, por tanto, de la lucha de clases.

Alemania y España han estado ligadas durante muchos siglos por múltiples relaciones amistosas tan naturales y sólidas , que ni las tempestades de la guerra mundial han podido quebrantarlas. Estrechar e intensificar estas gratas relaciones, especialmente en los terrenos cultural y económico, ha de ser la gran misión que me ha sido confiada. A ella dedicaré todos mis esfuerzos en bien de Alemania y en bien de la España nacional, de cuya pronta victoria decisiva, bajo la dirección de vuestra excelencia, y de cuyo renacimiento futuro estoy firmemente convencido.

Ruego a vuestra excelencia acepte mis sinceros votos por la rápida y victoriosa terminación de la guerra, por la reconstrucción de una España unida, libre y fuerte, y por el bienestar personal de vuestra excelencia. También os ruego me dispenséis vuestra benevolencia y alto apoyo en esta importante misión que me ha sido confiada por el Führer y Canciller de Alemania.

## ¡Viva Alemania!

## ¡Viva España!

**Alemania, nación ejemplarizadora de fortaleza, voluntad ciclópea y entendimiento preclaro, fué ayer la que de manera solemnísima y de recuerdo inolvidable, ofrendó al nuevo Estado español su reconocimiento con la presentación de las cartas credenciales de su Embajador extraordinario y plenipotenciario, el gran hispanófilo, general Von Faupel, a nuestro Generalísimo Franco.**

**La personalidad del representante diplomático de Alemania es de las más relevantes de la nueva Germania de Hitler, que en un próximo pasado, pueblos ambiciosos y egoístas confabulados, intentaron suprimirla de la asociación internacional para sumirla en la inercia e indefensión, por motivos inconfesables y proscritos de toda justicia, queriéndola anular su grandeza mundial constituída por virtudes cívicas que enaltecen y consolidan vigorosamente su existencia, elevándola a la cumbre de la civilización.**

**El hecho expoliativo se consumó y la soberanía de Alemania quedó circunscrita a su órbita europea, derrumbando su economía y pretendiendo aislarla de toda relación extraterritorial. Alemania quedó aherrojada de manera que no era presumible su resurgimiento.**

**En situación tan desesperada y difícil, y cuando aquellos pueblos demoledores esperaban que la hegemonía alemana estaba para siempre completamente abatida, un hijo del pueblo, poseído de un profundo sentimiento patriótico y capacitado por las previsiones del genio, aparece en la vida pública alemana, y muy pronto su credo liberador formó el espíritu colectivo de su pueblo, levantándole de la postración y reintegrándole a sus destinos históricos de paz, justicia, trabajo y fraternidad patriótica.**

**Este hombre, que tiene ya conquistado un lugar preeminente en la eternidad humana, es Hitler, que asociado dignamente a otro hijo del pueblo, Mussolini, y al invicto Caudillo, Jefe del nuevo Estado español, Generalísimo Franco, forman hoy la trinidad que en estas horas de trágica transición social, liberarán al mundo, recuperando la tradición sana de sus países, depositaria de las esencias germinales que fecundaron la vida, civilizándola con la savia del Cristianismo.**

**Alemania y España vincularon ayer sus destinos, como en otro momento histórico unieron su soberanía bajo el cetro del Emperador Carlos V de Alemania y I de España, existiendo ahora la razón diferencial de que aquel histórico enlace fué relativamente efímero, y hoy es eterno, porque es espiritual, aspirando a demoler las utopías iconoclastas de toda cultura y ética, que enseñorearon a la Humanidad, desarticulando las cadenas de la ergástula donde yacía la dignidad del hombre, carente de responsabilidad por ser inestimada su conciencia individual.**

**Hitler ha redimido a su pueblo; Mussolini ha reconquistado el Imperio, y el Generalísimo Franco, con el espíritu redivivo de la España soberana de dos mundos, aniquilará a los enemigos de nuestra Patria, conduciéndola al oasis de la paz, del bienestar social y de la justicia.**

**¡Viva Alemania! ¡Viva España! ¡Viva Hitler! ¡Viva Franco!**

## Contestación de Su Excelencia el Jefe del Estado Español

«Señor Embajador:

Me es especialmente grato recibir de manos de vuestra excelencia la carta que le acredita como representante de su excelencia el Führer y Canciller de Alemania, así como expresaros, en ocasión tan solemne, mi profunda gratitud y la del pueblo español, hacia el pueblo alemán que tan bien ha sabido comprender la grandeza de nuestro movimiento desde los comienzos de la guerra, prestando a la España Nacional el calor de su entusiasmo y el refuerzo moral de la aprobación y simpatía de su Führer que, por su exaltado patriotismo e inteligencia esclarecida, es hoy conductor de la Alemania grande.

Tradicionalmente, nuestras dos naciones, no han tenido nunca motivo de enemistad ni de recelo, sus ámbitos políticos, perfectamente diferenciados, no han dado lugar a contienda alguna, y sus intereses de orden económico no sólo excluyen la competencia, sino, al contrario, se completan y perfeccionan. En nuestro común y pasado glorioso, hay un período que representa más cabalmente que otro alguno, toda la magnificencia de nuestro destino histórico. Es el período en que, unidos los dos países por el signo imperial, volaron juntas por los cielos de Europa las Águilas alemanas y castellanas, anidando en las torres del Alkázar toledano, símbolo ayer de nuestro Imperio y Monumento del heroismo por la Patria.

Ayer fué Alemania la que, reaccionando vivamente contra el espíritu del marxismo demoledor, hubo de hacer un colosal esfuerzo para salvarse y salvar de la ola invasora a la Europa entera. Hoy le ha tocado a España la honrosa suerte de ser el baluarte de la humanidad en que se estrellan los ataques del comunismo destructor y España cumplirá su misión. En esta ingente obra de liberación emprendida por el pueblo español recibe con el admirable ejemplo de la Alemania de Hitler, estímulo y aliento para renovar sus fuerzas. Así pasarán a la historia estrechamente unidos en un solo recuerdo, la amargura de los días tristes, con la cordial solidaridad del país amigo.

La paz que Alemania restableció en su propio seno, es heraldo de la futura paz interior de España. Vencido y aniquilado el marxismo en nuestro solar y desaparecida la lucha de clases, descubre el nuevo Estado amplios horizontes a la justicia social y al progreso de las clases humildes. La conciliación de éstas en un culto a la Patria y una fraternidad humana en el trabajo, son el norte de la futura España, donde un Estado jerárquico y autoritario logrará el bienestar de todos los españoles, armonizando sus intereses con el más absoluto respeto a los principios de la justicia.

Entre tanto, al agradecer sus votos por el porvenir de España, me complazco en ofrecer a vuestra excelencia la más sincera colaboración y en asegurarle que en todos los organismos del Gobierno nacional español encontrará siempre la mejor disposición para facilitar el cumplimiento de la honrosa misión que tiene recibida, de cuyo éxito son garantía las personales condiciones de vuestra excelencia contrastadas en su brillante gestión anterior y los sentimientos del pueblo español hacia la gran nación alemana.»

## Palabras del profesor Gay

Por la Emisora Nacional se leyeron anoche las siguientes cuartillas originales, del profesor señor Gay:

El acto de presentación de credenciales de S. E. el señor Embajador de Alemania, revistió tanta solemnidad como el que todo el mundo pudo admirar cuando se trató de la presentación de credenciales del excelentísimo señor Embajador de Italia.

El mismo atuendo, la misma vistosidad, la misma concurrencia de masa humana que apareció perfectamente disciplinada en torno a las formaciones militares.

Sube el entusiasmo de punto, porque el pueblo cada vez va en conocimiento de la importancia de este acto revelador de que el nuevo Estado español goza ya de una admiración internacional y que hemos entrado francamente en el concierto de los estados civilizados.

Ayer, un gran Estado, el italiano; hoy, el gran Imperio alemán, han reconocido al nuevo Estado español; lo que quiere decir que la personalidad de la España auténtica ya no puede estar en cuestión.

Después de este reconocimiento vendrán otros Estados a añadir su aprobación al nuevo Estado español; aprobación de la cual ha dado una gallarda muestra el Gran Consejo Fascista en Italia.

Sabemos perfectamente, que hay otros Estados, cuyos gobernantes, asistidos por el sentimiento nacional, desean ardientemente reconocer al Generalísimo Franco, Jefe del Estado español, como encarnación de un Estado que goza de completa capacidad en el orden internacional. Bien se nos alcanza que solamente impide la realización del inmediato reconocimiento, el hecho de que algunos Estados figuran en constelaciones internacionales que se mueven algo despacio en este orden de decisiones; pero hasta los más reacios, tendrán que reconocer al nuevo Estado español, no solamente por la victoria, que se anuncia con resplandores gloriosos, sino también porque el nuevo Estado actúa en todas sus decisiones, en la conducta de su Ejército, en la política interior y exterior, como un estado de cultura que sabe cumplir en el orden internacional sus deberes de lealtad para con todos, y en el orden interior, los principios de la moral cristiana y del derecho de gentes.

El día, hay que reconocer que no se prestaba mucho al bienestar de las calles. Un cielo gris que amenazaba con descargar una nevada, arrojaba su aliento helado y casi tempestuoso sobre la multitud, que a pesar de esto, permaneció varias horas a pie firme y gritando hasta enronquecer vítores constantes a Alemania, a su Führer, el gran Hitler, y a nuestro Caudillo, el Generalísimo Franco, y agitaba por encima de las cabezas de la multitud las banderas nacional-socialistas con su cruz gamada en el fondo, y las músicas ejecutaron el viejo Himno Nacional «Alemania, Alemania sobre todo en el mundo», que siempre inflama los corazones de los buenos patriotas alemanes y, después, el Himno Nacional-Socialista, que es el que repiten todos los que figuran en las grandes milicias del Führer alemán.

Cuando apareció S. E. el Embajador de Alemania, y después al retirarse, fué objeto de grandes demostraciones de entusiasmo por parte del público, que continuaba en el intermedio que dejaban los himnos, gritando constantemente: ¡Franco, Franco, Franco!

Con el mayor orden y con un entusiasmo verdaderamente frenético, la gran muchedumbre se disolvió, guardando todos los que presenciaron el acto en la calle un recuerdo imperecedero de esta exaltación popular que con su fino instinto ha sabido sentir bien la amistad de los dos grandes pueblos de Europa que han sabido reconocerla.

¡Viva Alemania! ¡Viva España! ¡Viva Hitler! y ¡Viva Franco!

Su Excelencia el Jefe del Estado con el Embajador de Alemania, momentos después de presentar éste sus credenciales

### SALAMANCA, ANTE ALEMANIA

La página que ayer escribió Salamanca en la historia patria, en honor del insigne embajador alemán y como ya lo hizo también el día de la recepción del embajador italiano, señor Cantalupo, con motivo de la presentación de sus cartas credenciales, perdurará en el transcurso de los años con la página majestuosa de los grandes fastos.

Salamanca expresó del mismo modo que lo había hecho el día 1.º del mes actual, desde las primeras horas de la mañana su entusiasmo y su amor a Alemania, disponiéndose nuestro pueblo a celebrar este acontecimiento, saliendo a la calle para rendir una imponente recepción patriótica al excelentísimo Embajador de Alemania Von Faupel.

Ocupó las avenidas de la Embajada, hasta la imperial Plaza Mayor, lugar donde estaba concitado el pueblo y por la que tenía que pasar Von Faupel y el Generalísimo Franco.

Todos los balcones de la ciudad aparecieron engalanados con tapices y colgaduras de los colores rojo y gualda de nuestra querida enseña nacional. Y nuestra Plaza Mayor, desde las diez de la mañana, estaba ocupada por miles de personas, dispuestas a exteriorizar su fervor y entusiasmo por la Alemania soberana de Hitler.

En el acerón de la derecha del Ayuntamiento, y en la parte lateral, se había levantado una tribuna para que pudieran laborar los operadores de cine, cuyas películas serán destinadas a rodar por el mundo para informar de la suntuosidad del acto que se iba a celebrar.

Los balcones también estaban materialmente ocupados, sin registrarse uno que no rebosara de público.

La muchedumbre, bastante tiempo antes de tener efecto la presentación de credenciales, no cesaba de prorrumpir en vivas a Alemania, España, Hitler y el Generalísimo Franco.

### LA FORMACION

A las diez y media de la mañana, ejecutando la orden del Mando, salió del cuartel de La Victoria la compañía de Infantería mandada por el capitán Santisteban, con bandera y música, siendo el abanderado el alférez señor Cabrera.

En esta compañía figuraban los tenientes señores García e Isabel y el alférez señor Duque.

La compañía, que era la encargada de rendir honores, formó a la derecha del Ayuntamiento. Después llegaron las fuerzas de Falange, que se situaron a continuación de esta compañía, formando línea o cordón hasta el comercio de don Paulino García, siguiendo también en formación los Requetés y en el centro de la Plaza, las milicias de la JAP y Renovación Española.

Frente al Ayuntamiento se situaron las banderas española y las de las milicias, juntamente con la alemana.

En el balcón del Palacio municipal figuraban también las banderas de Alemania, Italia, Jalifiana y española.

Durante la formación, el público aclamó a las fuerzas, como asimismo a Alemania, España e Italia.

### EL SALON DE ACTOS DEL AYUNTAMIENTO

Estaba decorado en la misma forma y con el mismo gusto estético que el día de la recepción del embajador de Italia, e igualmente los despachos de la Alcaldía y Secretaría y los antedespachos y el balcón central del Ayuntamiento.

### LA ESPOSA DEL GENERALISIMO, ACLAMADA

A las once y cuarto, llegó a la Plaza Mayor la excelentísima señora doña Carmen Polo de Franco, con su angelical hija Carmencita y sus hermanas. El público la tributó prolongados aplausos y aclamaciones, pasando a la casa del Patronato del Asilo de la Vega y ocupando el piso principal.

### EL CUERPO DIPLOMATICO Y LOS GENERALES

A las once y cuarto, llegó al Ayuntamiento el Cuerpo Diplomático, y a continuación el general Gobernador militar, don Manuel García Alvarez; el presidente de a Junta Técnica del Estado, general don Fidel Dávila; secretario general del Estado, don Nicolás Franco; Gobernador general del Estado, general don Luis Valdés Cavanilles; jefe del Estado Mayor de la Armada, almirante Cervera; jefe de los servicios del Aire, general Kindelán; general segundo jefe de Estado Mayor, don Francisco Martín Moreno.

También concurrieron a la representación de credenciales, el general Cabanellas, inspector general del Ejército y el general Mola, jefe del Ejército del Norte

La presencia de estos generales, fué también acogida con grandes vivas y aplausos.

### EL GENERALISIMO FRANCO

El jefe del nuevo Estado español salió del Palacio Nacional con su séquito, a las doce menos cuarto, y durante el trayecto, calles de García Barrado y Quintana, escuchó imponentes manifestaciones de entusiasmo y patriotismo, y desde los balcones es saludado el invicto Caudillo con pañuelos y vivas.

El generalísimo Franco, saludando desde el balcón del Ayuntamiento a la muchedumbre que le aclama

Al entrar en la Plaza Mayor, se produjo una enorme emoción de patriotismo, prorrumpiendo en aclamaciones y vítores la muchedumbre, y cuyo momento es absolutamente imposible de describir por su belleza.

Las bandas de música ejecutaron el Himno Nacional, y escoltaban al Caudillo invicto las fuerzas de la Caballería mora, cuyo paso producía en la muchedumbre una impresión inenarrable de emoción, patriotismo y admiración.

Mandaba las fuerzas el capitán don Rafael de Cárdenas Moya.

Entre aclamaciones y vítores descendió de su coche el Jefe del Estado, haciendo guardia en la puerta de honor del Ayuntamiento y en la escalera, la Guardia de Infantería Jalifiana.

El Generalísimo Franco fué recibido en la puerta de honor por el Gobernador militar, señor García Alvarez; el alcalde, señor del Valle; los generales Cabanellas, Mola y Dávila; el Gobernador civil, señor Ferrer Gimeno; el Cuerpo Diplomático; el señor Hedilla, jefe de la Junta de Mando de Falange, y el Conde de la Florida, del Requeté.

En la rotonda terminación de la escalera, le recibieron los concejales señores Ibáñez Rodríguez, Hernández Vicente, Viñuela, Moneo, García Plaza, Iscar, Coca, Del Yerro, García Sánchez, Rubio Polo, Buxaderas, Domínguez, y Pedraz, pasando el Generalísimo al salón de embajadores.

### LLEGA EL EMBAJADOR VON FAUPEL

A los pocos momentos, y escoltado por la Guardia de Caballería Jalifiana, llegó el embajador de Alemania, Von Faupel, acompañado del agregado de la embajada señor Staele y el excelentísimo señor don José Antonio de Sangróniz, introductor de Embajadores.

Su paso por la población fué objeto de grandes aclamaciones y vivas.

En la puerta de honor del Ayuntamiento, le recibió el Cuerpo Diplomático y a la terminación de la escalera de honor, los generales ya dichos y el Ayuntamiento.

Precedía al automóvil del embajador de Alemania, el automóvil del secretario de la Embajada.

Debemos hacer constar que a la llegada del Generalísimo Franco, en la Plaza Mayor, las bandas de música ejecutaron el Himno Nacional, y al llegar el embajador de Alemania, ejecutaron el Himno Alemán.

Entre el Cuerpo Diplomático que recibió al embajador, figuraban los secretarios de embajada don José María Bermejo y don Federico Oliván, vistiendo el uniforme de diplomático.

Dada la bienvenida por los señores Oliván y Bermejo, el embajador, Von Faupel pasó a la

(Continúa esta información en la página cuarta).

Universidad de Salamanca 2019

COMUNICADO OFICIAL

# En San Claudio, el enemigo fué duramente rechazado

ESTADO MAYOR — SECCION DE INFORMACION

Boletín de información con noticias llegadas a este Cuartel General hasta las veinte horas del día 3 de Marzo de 1937

EJERCITO DEL NORTE

QUINTA Y SEXTA DIVISIONES.--Sin novedad.

OCTAVA DIVISION.--Asturias. - El enemigo continuó atacando con nuevas fuerzas las posiciones de San Claudio. Fué rechazado, sufriendo una verdadera carnicería.

Prisioneros cogidos en estos ataques muestran señales de latigazos en sus espaldas y declaran que los jefes tenían orden de ocupar la posición a toda costa bajo pena de muerte.

En el día de hoy, un ataque sobre Buenavista y posiciones de Oviedo, fué deshecho con grandes pérdidas para el enemigo.

CUERPO DE EJERCITO DE MADRID

DIVISION DE AVILA.--Sin novedad.

DIVISION DE SORIA.--Se pasaron a nuestras filas un alférez, dos sargentos y treinta y tres soldados, con treinta y siete fusiles, treinta y cuatro pistolas y ocho cerrojos pertenecientes a otros fusiles.

DIVISION REFORZADA DE MADRID.--Sector del Jarama. Se rechazó duramente la noche pasada un intento de ataque con tanques sobre nuestro frente, causando grandes pérdidas al enemigo.

En los demás sectores de la División, nutrido fuego de fusilería y cañón.

Por distintos puntos de los frentes de Madrid, se han pasado cincuenta y seis paisanos, algunos con armamento.

EJERCITO DEL SUR

Sin novedad.

Salamanca, 3 de Marzo de 1937.--De orden de S. E.: El general segundo jefe de E. M., FRANCISCO MARTIN MORENO.

**LECTOR: Si eres combatiente por España, no tires este periódico; dalo a leer a tus compañeros o léeselo tú.**

## Ropas para los hospitales del frente

Relación de donativos entregados a las excelentísimas señoras de Franco y Condesa de la Florida:

Doña Juana Castaño, calcetines.

Doña Emeteria Albarran, tres pares de calcetines.

Doña Eloisa Martín, calcetines.

Anónimos, cuatro pares de calcetines y tres pañuelos.

Otro anónimo, calcetines.

La aportación del pueblo de Boña (León):

En dinero, contribuyendo casi todo el vecindario, se recaudaron 159,45 pesetas. Con lo cual se compraron:

Camisas, 15; calzoncillos de punto, 17; pares de calcetines, 24; pañuelos, 36.

Donativos en ropas:

Don Lauretino Viejo, tres camisas, dos calzoncillos y dos pares de calcetines.

Doña Felisa Población, una camisa, un calzoncillo y un par de calcetines.

Ester Alonso, cuatro camisas, cuatro calzoncillos, cuatro pares de calcetines y cuatro pañuelos.

Don Baltasar Valladares, una camisa, un calzoncillo, un par de calcetines y un pañuelo.

Don Cándido Maza, una camisa, un calzoncillo y un par de calcetines.

Don Luis Revuelta, una camisa, un calzoncillo y un par de calcetines.

Don Leoncio Robles, tres camisas y dos calzoncillos.

Doña Socorro Ruiz, dos camisas.

Don Maximino Reyerro, una camisa, un calzoncillo y un par de calcetines

Don Lucas Ruiz, una camisa y un calzoncillo.

Don Amable Ruiz, cuatro camisas, cuatro calzoncillos y dos pares de calcetines.

Don Isidoro Castaños, una camisa, un calzoncillo y un par de calcetines.

Doña Emilia Rodríguez, una camisa.

Sucesor de Dalmacio Lobo, una camisa, un calzoncillo, una camiseta y un par de calcetines.

Doña Máxima Contreras, una camisa, un calzoncillo y un par de calcetines.

Don Angel Martínez Nestar, cuatro camisas.

Juanito Ruiz, tres calzoncillos, tres pares de calcetines y tres pañuelos.

Doña María Prieto, una camiseta.

Doña Juana Acevedo, un pañuelo.

Doña Benita Sancho, un pañuelo.

Manolo Ruiz, dos camisas, dos camisetas, dos calzoncillos y dos pares de calcetines.

Entre 98 personas de Valdefuentes de Sangusín, pueblo del partido de Béjar, se han donado 126,95 pesetas.

## Oro para España

RELACION DE LAS CANTIDADES RECIBIDAS EN EL BANCO DE BILBAO, EN SALAMANCA, PARA LA SUSCRIPCION PROVINCIAL PARA LAS FUERZAS SALMANTINAS

| | Pesetas oro |
|---|---|
| *Suma anterior.* . . . . | 3.001,42 |
| "Una buena española", dos pulseras; un cenidor, cuatro medallas, otra con diamantes, una cadena, tres imperdibles, un portarretratos con diamantes y piedras de color, seis trozos de oro y dos ballestillas de pendientes (todo de oro) . . . . . | 425,00 |
| *Suma, pesetas oro,*.... | 3.426,42 |

## Notas de sociedad

LA MODA

Los faldoncillos de nuestros vestidos-sastre de primavera surgen del olvido en que se les tenía.

La línea muy precisa en la parte alta del cuerpo va ensanchándose a medida que rebasa las caderas; el faldoncillo remata la chaqueta con elegancia certera.

Modelo a propósito para el caso: trajecito color "hoja muerta", busto, cierres en medio, faldoncillos bien dibujados.

El traje se completa con un abrigo de lana ligera de color malva oscuro, muy de moda para esta temporada.

VIAJES

Han salido:

Para Cáceres, doña María Maldonado de Guevara, viuda de don Eulogio del Barco, y su hija, que pasará una temporada al lado de sus padres políticos.

DE DIAS

Hoy celebra su santo la bella señorita Casimirita Muñoz Orea.

—También son los días del profesor don Casimiro Población y de su hijo.

FALLECIMIENTOS

Con profundo dolor recibimos la noticia de haber fallecido en Madrid el día 18 de Enero último, nuestro querido amigo, el ilustre profesor de la Escuela Especial del Cuerpo de Ingenieros Agrónomos, don Jesús Miranda y González.

Era el finado modelo de caballerosidad y afable trato, que supo en todo momento conquistar amistades innumerables, siendo en su carrera uno de los ingenieros agrónomos de más prestigio, por sus profundos conocimientos, que le hicieron acreedor a la Cruz de la Orden civil del Mérito Agrícola, preciada condecoración que obtuvo por sus trabajos y ensayos que le proclamaban autoridad indiscutible en la materia.

Su muerte, al ser conocida en Salamanca, ha causado inmenso pesar.

Descanse en paz y reciban el testimonio de nuestra condolencia, su esposa, doña Ramona de Onís; hijos: María Antonia, Joaquín, Jesús y Pilar; hermano, don Juan, ingeniero afecto a la Sección Agronómica de Salamanca y distinguido amigo nuestro; madre política, hermanos políticos, tía, sobrinos, primos y demás estimada familia.

VARIAS

Se encuentra en ésta don Luis Maldonado y Pardo y Manuel de Villena.

—Paraguas. Camiseria Inglesa.

**ARADOS. VERTEDERAS.**—En todos los tamaños, BRABANT, LOBATO, FLY, IRUÑA y otros. Rejas de recambio. Formones, tornillos y piezas. MAQUINARIA AGRICOLA. CALLE DE ZAMORA, NUMERO 50, GERARDO MIÑAMBRES. SALAMANCA.

CREACION

# EL TOPICO DE UNA TECNICA DEL GOLPE DE ESTADO

Por TRESGALLO DE SOUZA

Nuestro Movimiento ha irrumpido en España, entre otras cosas, para desbaratar tópicos. La política seudo - nacional ha venido nutriéndose de tópicos, de frases hechas y de lugares comunes. Desde el ochocientos acá, el hombre representativo del anti-tópico, ha sido, únicamente, JOSE ANTONIO. El ha sido quien luchó, con acierto y gallardía inigualados, contra las normas de Casino, de Gobierno civil, de Comité y de despacho del Ministro de la Gobernación, que constituían el rito de la política española.

El Nacional-Sindicalismo no se dedicó, solamente, a destruir los tópicos de la edad absolutista, liberal, monárquica, constitucional y republicana. Fomentó—y fomenta—la aniquilación de los tópicos marxistas y de los vagamente totalitarios. Nuestra posición resuelta, viril y categórica, ante los problemas de la Nación y del Mundo, nos impide permitir que circulen tópicos acuñados por la indolencia cerebral, por la pereza en el análisis y por un fanatismo de tono menor.

Uno de esos tópicos es la titulada técnica del golpe de Estado. Quienes—al estilo del materialismo histórico—pretenden reducir los móviles históricos y la pasión de los hombres a una simple operación matemática, postulan la adopción de una técnica, para las conquistas de los Estados.

La técnica del golpe de Estado fué una invención deducida del marxismo, del materialismo histórico. El creador, León Davivodicht Bernstein, alias Trostky, la dió vuelo, aposentándola en la realidad rusa de Octubre de 1918. Pero esas circunstancias no podían encajarse en la normalidad —de «post-guerra», relativa normalidad—del resto de Europa y mucho menos de España, aunque Lenín, influído por Jorge Pléjanov, pretendiera lo contrario. Curzio Malaparte, heterodoxo fascista reintegrado a la primitiva fe hace pocos meses, después de un acto de atrición y contrición, acabó de divulgar la titulada técnica.

El método argüía que un puñado de hombres resueltos, o una huelga general, logran conquistar los resortes del Estado y dirigirlo. El ejemplo señalaba el caso de Rusia en 1918, con la minoría bolchevique, y la huelga que duró tres días en Alemania, y desalojó del Poder a Von Kapp, erigido en dictador.

Pero el caso ruso fué excepcional. La minoría bolchevique operaba sobre un país vertido a la anarquía por los mencheviques, como España lo ha sido por obra del 14 de Abril, de Alcalá Zamora, de Azaña, de Lerroux y compadres y demás aparentes jefes de la segunda República. Y en Alemania, los obreros, declarando la huelga general durante tres días, dejando sin movilidad la economía nacional, destruyeron el intento de Von Kapp, pero esto no hubiera sido posible, si Alemania se hallara madura para la recuperación de sus valores nacionales. La social-democracia y el comunismo marxista, constituían, aún, una fontana de ilusión para las multitudes que habían asistido al derrumbamiento del Imperio germano.

Aquellas gentes, ultrajadas por la derrota en la inextinguible fe nacional y aun racial, esperaban que el marxismo, en sus diversas formas, la aparentemente moderada o la revolucionaria, fuese el áncora de su salvación. Fué necesario que transcurrieran lustros, hasta 1933, para que Alemania conociera la verdad. Hitler hubiera podido, entonces, instalarse en el Poder con la fuerza de las bayonetas.

Para demostrar la vacuidad de la técnica del golpe del Estado, podríamos mencionar, extensamente, el caso de Italia. En 1924, las fuerzas armadas poderosas, y beligerantes en la política, eran las rojas. Tenían todo lo preciso, materialmente, para desalojar al Régimen. No lo hicieron. Venció la minoría fascista. Sin técnica. Sin medios materiales. Pero con fe. Con patriotismo. Con el anuncio de su marcha sobre Roma, impelida por la decisión de vencer o morir.

El ejemplo final y decisivo—final en la cronología y en la importancia—es el español. El 18 de Julio, el Gobierno del Frente Popular tenía las armas siguientes: la huelga general, el oro, la complicidad de los Estados enemigos, resueltamente enemigos de la Tradición Imperial española y de la Independencia de nuestra Patria, y la colaboración de los infra-hombres, ex españoles que se habían posesionado de ciertos mandos militares y policíacos.

Nosotros teníamos la FE. Y hemos vencido.

Unas docenas de españoles hemos vencido a masas compactas, que poseían todos los requisitos estipulados en la titulada técnica del golpe de Estado.

La concepción de la técnica del golpe de Estado presupone una masa inerme, en contra de la que va a operar. Una masa inhibida por miedo o por indiferencia. Se plantea, pues, el enigma de si un hombre de una raza determinada, de ciertas costumbres, de concreta fisiología geográfica o racial, vale menos que un hombre de idénticas condiciones morales y materiales. Si los que defendían a Von Kapp hubieran salido a la calle, para reemplazar a equipos de obreros cuya función, en un país super-industrializado como Alemania, era elemental, el golpe de Estado habría triunfado.

Este tema del golpe de Estado ocupó muchos de nuestros diálogos de discípulo a Maestro, con nuestro JOSE ANTONIO. A éste le han divertido siempre las finuras dialécticas y las paradojas, pero su finísima penetración su cerebro buído, han penetrado siempre en la raíz de las cosas. El nos decía: Entre nosotros la técnica del golpe de Estado, para triunfar, exigiría que abdicáramos de nuestra condición de españoles. Mientras perdure el espíritu de la guerrilla, y el desinterés por España, todo eso será amena literatura». Y como EL decía ha ocurrido.

Si nos atuviéramos a los preceptos de la técnica del golpe de Estado, el Movimiento Nacional habría fracasado. «Ellos» tenían casi todo lo material, lo físico. Nosotros poseíamos la FE, la voluntad de no permanecer impasibles, inhibidos, acobardados. El Komitern, pactante circunstancial con la FAI, iba a dar su golpe con las máximas garantías. Pero nosotros, regidos por Franco, dimos la batalla, pro Nación UNA, GRANDE Y LIBRE, vencimos, y al cabo de siete meses vencemos espiritualmente, y la victoria guerrera es nuestra. Pero es que hemos sabido ser beligerantes y aniquilar, con la fortaleza de nuestra FE, lo que sólo tenía un vil fundamento materialista. Que se depare, pues, a la técnica del golpe de Estado siete varas bajo tierra en nuestra España impar...

HABLA ESPAÑA

# Los anarquistas tienen el propósito de hundir un barco extranjero, culpando de ello a los nacionalistas, para provocar un conflicto internacional

## Valeriano Casanueva también se va al extranjero : Un debate sobre la lucha española en la Cámara de los Comunes : Italia está decidida, arma al brazo, a defender sus destinos

(INFORMACIONES DE RADIO NACIONAL)

**OTRO QUE HUYE**

La "Gaceta de la República" ha publicado recientemente un decreto, por el cual se admite la dimisión del cargo de subsecretario de Estado, al diputado a Cortes socialista Valeriano Casanueva. Por otro decreto se le nombra ministro plenipotenciario de segunda clase, destinándole en comisión en la embajada del gobierno de Valencia en Moscú.

Es uno más, de los responsables directos de la revolución marxista española, que huye al extranjero, temeroso de enfrentarse con la realidad que había de castigar, inexorablemente, su actuación política y social.

**SE APROVECHAN DEL CONTROL PARA PEDIR AUMENTO EN LA COMISION**

París.—Comunican de Perpignan, que los chóferes que conducen los camiones que aprovisionan de armas y municiones a los rojos, se han presentado al "Comité de defensa de la revolución española", que tiene su domicilio en Perpignan, para pedir que en adelante, y en vista de las medidas dictadas por el Gobierno francés sobre el control, entendían que debían aumentarse sus consignaciones y garantías, paralelamente al aumento de riesgo.

Esto no es otra cosa que un pretexto buscado por los conductores de camiones de servicio de los marxistas para pedir que se les aumenten las comisiones, pues de sobra saben ellos que los riesgos no han aumentado con el acuerdo del Gobierno del Frente Popular francés.

**LOS ANARQUISTAS PREPARAN UN ATENTADO TERRORISTA QUE TENGA REPERCUSIONES INTERNACIONALES**

Marsella.—Se ha tenido información, absolutamente fidedigna, de la reciente reunión en Barcelona del Pleno Nacional de la C. N. T., que cuenta en la actualidad con un millón doscientos mil afiliados.

Después de larga discusión, la asamblea acordó suscribir una declaración en la que se afirma la imperiosa necesidad de orientar la nueva estructura del estado anarquista, en un sentido francamente federalista.

Casi a la vez que el Pleno Nacional se reunió, el Comité regional de Cataluña y en esta reunión, se acordó provocar el hundimiento de un barco extranjero; hecho que se achacaría a los nacionales, a fin de producir un conflicto internacional.

También se acordó en firme asaltar los consulados extranjeros en Barcelona y recrudecer el terror en toda la región.

**UNOS REVELADORES DATOS ESTADISTICOS**

De las estadísticas oficiales soviéticas, correspondientes al mes de Noviembre de 1936 ,resulta que la U. R. S. S. ha exportado en dicho mes a España, 1.050 camiones, por un valor de seis millones setecientos diez mil rublos oro. Hay que hacer constar que esta clase de producción no ha figurado nunca en las listas de exportaciones soviéticas.

En dicho mes no figuran exportados géneros alimenticios de ninguna clase, aunque, según las constantes manifestaciones de los soviets, habían sido cargados en gran cantidad, en buques soviéticos que los habían llevado a los puertos rojos como socorro alimenticio al pueblo español.

**DEBATE SOBRE ESPAÑA EN LA CAMARA DE LOS COMUNES**

Un miembro del partido trabajador independiente criticó en la Cámara de los Comunes la actitud del Gobierno en los asuntos relacionados con la guerra civil española.

Declaró después poder dar pruebas abundantes del hecho de que el gobierno marxista actual español, no ha sido erigido legalmente, y que todo lo que se hace en España en el campo rojo es anticonstitucional, por lo que el Gobierno inglés no puede pretextar que el Gobierno rojo sea constitucional para tener concomitancias con él.

Los laboristas exageran—aseguró el diputado—grandemente el número de los alemanes e italianos que se encuentran en España, pero no hacen mención alguna de los rusos y franceses que luchan al lado de los marxistas.

Cuando el orador habló de las cantidades considerables de municiones, cañones y otros materiales guerreros y de los aviones que habían sido entregados a los marxistas españoles, la señora Duquesa Gorol, diputado conservador, le preguntó si creía que el Gobierno francés había servido aviones a los rojos españoles.

Varios diputados conservadores secundaron a la Duquesa de Gorol, diciendo: millares.

El diputado del mismo partido, señor Catalet, dijo haber podido comprobar en España la existencia de aviones franceses que habían derribado las escuadrillas nacionalistas.

Más de cien aviones han podido salir de Francia, sin que el Gobierno de aquella nación "supiera nada" oficialmente.

Terminó diciendo que todo el que mire de frente y no se deje engañar por las apariencias, sabrá que Francia ha enviado a España grandes cantidades de municiones, cañones y hombres.

**NUEVAS VIOLACIONES DEL PACTO DE NO INTERVENCION**

El periódico francés "L'Action Française", comunica una nueva serie de violaciones al pacto de no intervención en los asuntos de España.

Dice que el día 22 de Febrero, 20 voluntarios reclutados en diversos puntos, han entrado en España por vía marítima.

El 20 del mismo mes, a las siete de la tarde, ocho autobuses ,ocupados por más de 200 voluntarios, atravesaron la frontera franco-española, siendo procedentes de Portbou.

El 21 llegaron 24 jóvenes a La Cerbere para ir a París con el fin de tomar parte en un curso especial de aviación, preparatorio para pilotos con destino a España.

El 24 del mismo mes, el vapor "Inés" se marchó del puerto de Marsella con destino a Barcelona y Valencia, transportando cantidades considerables de municiones y otro material de guerra.

Y por último, en los días 19 y 20 de Febrero, entraron en España tres camiones - automóviles, transportando una serie de cajas, que seguramente contenían municiones.

**GRAN NEVADA EN PORTUGAL**

Comunican de la vecina nación, que en la Sierra Estrella, al norte de Portugal, se ha desencadenado una fuerte tempestad de nieve.

En los lugares más montañosos se han encontrado ayer, en un caserío ,totalmente cubierto de nieve, tres personas que habían muerto a consecuencia de los tremendos fríos que, como nunca, se han dejado sentir en Portugal.

**IMPORTANTE EXPOSICION DE ARTE ALEMAN EN LYON**

En Lyon se abrirá dentro de pocos días una exposición de arte alemán.

Esta exposición se celebra con motivo de una invitación hecha por la ciudad de Lyón a Alemania, en correspondencia a la buena acogida que en una exposición de Berlín ha tenido un artista lyonés.

**LA SESION DEL COMITE DE NO INTERVENCION**

Contrariamente a las tendenciosas informaciones publicadas por la prensa inglesa de la mañana sobre la sesión de ayer del Comité de no intervención, se afirma por parte de la prensa inglesa de la tarde, que la sesión se desenvolvió armoniosamente y que no surgieron contratiempos, no abordándose siquiera la cuestión financiera.

Se trató únicamente de algunas pequeñas modificaciones en la delimitación de las zonas marítimas de control en las costas españolas.

La sesión final, concerniente al plan de control, tendrá lugar probablemente el viernes próximo.

**LOS ESPAÑOLES NO TIENEN SIQUIERA CONSUL EN CHINA**

Nankin. — El Gobierno chino ha asumido la jurisdicción sobre todos los españoles residentes en China, habiendo declarado el Gobierno que lo hace porque España no tiene representación diplomática ni consular en territorio chino.

Una vez que el vicecónsul español, señor Larracochea, dimitió su cargo y declaró su adhesión al Gobierno del Generalísimo Franco, los bolcheviques de Valencia no han nombrado ninguna representación en aquel país.

**SE ESTAN COMPRANDO GRANDES CANTIDADES DE COMBUSTIBLE**

Londres. — El periódico "Dayle Thelegraph", atrae la atención sobre el hecho de que nunca en la historia del mundo se han transportado por mar cantidades tan considerables de gasolina y aceite pesado como en estos momentos lo están haciendo todas las naciones.

Todas ellas tratan de asegurarse reservas cuantiosas para el momento que tuvieran necesidad de ellas.

Dice que la importación de la Gran Bretaña que en tiempos normales llegó a alcanzar la cifra de nueve millones de toneladas, ha experimentado un aumento considerable, siguiendo en aumento ahora y acreciendo seguramente en el próximo año, para poder responder al rearme marítimo y aéreo.

En este estado de cosas no queda ni un barco cisterna disponible en el mundo entero.

**FABRICAS DE MUNICIONES EN EL SUR DE AFRICA**

El ministro de la Defensa de la Unión Surafricana ha dado cuenta al parlamento de que el gobierno de la Unión ha ultimado con la "Imperial Quimiche Industria" un contrato para construir fábricas de municiones.

Además el gobierno de la Unión ha hecho saber que ha establecido un comité de control para la fabricación de materiales de guerra.

**UN GESTO MAGNANIMO**

El profesor Mamsont, historiador muy conocido, ha dirigido al periódico "Dayle Thelegraph" una carta en la cual habla de la restitución colonial a Alemania.

El profesor ha dicho: Si hacemos un gesto magnánimo en este asunto colonial, tendremos en Alemania a una amiga y colaboradora para todas las obras armónicas entre las naciones y para la paz mundial.

De esta forma, por lo menos cumplimos por fin la promesa que hemos dado a Alemania durante la guerra y que hemos confirmado, admitiendo en Octubre de 1918 las condiciones de paz formuladas por el propio Wildson.

Sería una gran falta dejar pasar esta ocasión de cumplir un acto de conciencia, descartando así difíciles inteligencias con Alemania.

**SOBRE LA ITALIA FASCISTA**

Comentando las decisiones tomadas por el Gran Consejo Fascista, el periódico "Teveret" afirma que ya no se podrá hacer cuestión de la limitación de los armamentos.

La Italia fascista—dice el periódico—manifiesta en esas decisiones una vez más su voluntad inflexible de su defensa nacional propia.

Ella echa sobre la balanza del equilibrio europeo el peso de sus armas modernas.

Italia—termina diciendo el periódico—está decidida, arma al brazo, a defender sus destinos.

**EL GOBIERNO DE FILANDIA HA PRESENTADO SU DIMISION**

El presidente Calio ha aceptado la dimisión que le ha sido presentada por el gobierno en pleno de su país y ha encargado al gabinete que continúe dirigiendo los asuntos interinamente mientras se llega a la formación de un nuevo ministerio, después de las consultas oportunas.

**SON INSUFICIENTES LAS MEDIDAS INGLESAS PARA LOS TERRITORIOS DE MISERIA**

Londres.—Unos cuarenta diputados reunidos anoche en sesión extraordinaria, han declarado que las proposiciones relativas a la asistencia de los habitantes de los territorios de miseria en Inglaterra constituyen una gran decepción para el país.

Acordaron plantear el asunto en la Cámara, con el fin de pedir al gobierno atienda a esta urgente necesidad, aunque tenga que abandonar un poco la cuestión de los armamentos, que tanto preocupa en la Gran Bretaña.

**GRANJA AVICOLA «BIOS»**
Losar del Barco (Avila)
Especialidad en huevos extra seleccionados para incubar. Docena, seis pesetas; aves de raza pura

**Dr. Vicente López Jiménez**
Profesor de la Facultad de Medicina
Ginecólogo de la Beneficencia Municipal
MATRIZ Y PARTOS
Plaza del Corrillo, 28
Consulta: a las 12. Teléf. 2016

DECRETO IMPORTANTE

# MUTILADOS DE LA GUERRA POR LA PATRIA

Su excelencia el Jefe del Estado ha promulgado el Decreto nacional número 225 que se publica en el «Boletín Oficial del Estado» del día 28 de Febrero pasado, y que EL ADELANTO reprodujo en su último número.

En él, se atiende, con el interés y la generosidad que la Patria otorga a sus soldados beneméritos, quienes por lo cruel y doloroso de sus gloriosas heridas son calificados de **Caballero Mutilado absoluto de Guerra por la Patria.**

En este título de Mutilado Absoluto, sólo son comprendidos los que a consecuencias de sus lesiones quedan obligados de por vida a necesitar la ayuda ajena, por no poder ellos valerse por sí mismos.

Se les conceden sueldos que les garantizarán un vivir con gran bienestar económico, toda vez que el soldado recibirá un sueldo inicial de 6.000 pesetas anuales, que irá aumentando durante doce años con 500 pesetas cada año, hasta llegar a 12.000 pesetas, que será su sueldo definitivo.

Los sueldos y pensiones aumentan gradualmente según los empleos, y para aquellos que no pertenecen a los cuadros de los Ejércitos, se determinan que sean asimilados según sus edades: de soldados a los menores de treinta años; de treinta a treinta y cinco, a cabo; treinta y cinco a cuarenta, sargento; cuarenta a cuarenta y cinco, brigada, y de cuarenta y cinco en edelante, alféreces, y éstos, o sea, los que tengan más de cuarenta y cinco años de edad, gozarán de un sueldo anual de 11.000 pesetas, que llegará al definitivo de 17.000 pesetas al cabo de doce años, por aumentar su sueldo en 500 pesetas cada año.

Se les concede tratamiento de señoría, o sea de usía, a los soldados, por recibirlo superior al que corresponda a cada empleo, y otras preeminencias.

Al señalarse estos altos sueldos, se ha comprendido en ellos la cantidad suficiente para el pago de la persona que les habrá de ayudar, cifrándose en un salario diario de seis pesetas o sea 180 pesetas al mes.

Se les concede derecho a recibir asistencia médica, farmacéutica y ortopédica gratuita.

Los que en la actualidad y a causa de sus gloriosas heridas hayan quedado ciegos, amputados de los dos brazos o piernas, o de brazo y pierna homónimas, parálisis completa o demencia crónica, podrán, desde el momento en que sean así calificadas sus lesiones, solicitar, en la forma que en el Decreto nacional número 225 se previene, su ingreso en el Cuerpo de Mutilados de la Guerra y si se califican comprendidos en los casos citados, entrarán a gozar de todos los beneficios, a partir del día en que recibieron las heridas causantes de su mutilación.

En cuanto a los heridos de guerra que no lleguen a la máxima calificación de **Mutilados Absolutos**, la Dirección de Mutilados se ocupa con exquisito y especial cuidado y con toda urgencia de presentar al alto mando el proyecto de reglamento, en el que se determinan de un modo preciso los beneficios y cuidados a que aquéllos se hicieron acreedores por su leal conducta, y que, como ya en otras ocasiones se hizo saber, serán proporcionados al sacrificio y a la nobleza de cada uno.

**ANUNCIO,** — Modista económica, corte y confección. Libreros, 14, principal. 4-2

**SE NECESITAN**
Mecánicos, para reparación de automóviles, y aprendices
Evaristo Hernández Martín
GARAGE GRAN VIA
ZAMORA, 34 :: SALAMANCA

✝

EL SEÑOR

# DON JESUS MIRANDA Y GONZALEZ

**Ingeniero Agrónomo**

Profesor de la Escuela Especial del Cuerpo, Cruz de la Orden Civil del Mérito Agrícola

**ha fallecido en Madrid, el día 18 de Enero de 1937**

**D. E. P.**

*Su esposa, D.ª Romana de Onís García (ausente); sus hijos: María-Antonia, Joaquín, Jesús y Pilar (ausentes); y en su nombre y en el propio, su hermano, Juan (Ingeniero afecto a esta Sección Agronómica); madre política, hermanos políticos, tía (ausente), sobrinos, primos y demás parientes,*

Suplican la caridad de una oración por el alma del finado y la asistencia al funeral, que, en sufragio suyo, se celebrará mañana, día 5, en la Iglesia Parroquial de San Juan de Sahagún, de esta ciudad, a las once.

Las Misas Gregorianas que se celebran desde el día 1 de Marzo, en el Altar Mayor de la misma Iglesia Parroquial, a las ocho, y la Exposición del Santísimo, el día 18 próximo, en la Capilla del Servicio Doméstico, se aplican asimismo por el eterno descanso de su alma.

En la Parroquia de Cantalapiedra se dirán misas a las siete y media y ocho y media, el día 5, con la misma piadosa intención.

El excelentísimo y reverendísimo señor Obispo de Salamanca ha concedido indulgencias en la forma acostumbrada.

Universidad de Salamanca 2019

# HORA DECISIVA

La solemne y enérgica declaración del Gran Consejo del Fascismo en favor del Movimiento Nacional de España, constituye un aldabonazo del realismo fascista para despertar a la vieja política de banquetes y a la diplomacia de covachuelas y evitar que con su desconocimiento de la realidad acaben por sumir al mundo en el caos.

Las palabras contundentes de la declaración del máximo organismo político colegial de Italia sobre su oposición al intento de bolchevización de España, típico resultado de la ineptitud de la vieja diplomacia enredada en fórmulas arcaicas, pone de relieve la eficacia del régimen fascista que, inspirándose en los verdaderos sentimientos y en los legítimos intereses de los pueblos, rehuye de toda ficción, ya que ésta suele ser aprovechada por los malvados para realizar sus propósitos funestos adormeciendo y burlando la voluntad legítima de los pueblos.

Al asumir clara y terminantemente la responsabilidad de una actitud decidida, la declaración del Gobierno fascista contrasta con la hipocresía de los gobiernos que alardeando de interpretar la voluntad popular, ofrecían por un lado una poderosa ayuda a los subversivos españoles, aun pretendiendo aparentar oficialmente una actitud de rigurosa neutralidad.

También contrasta la diplomacia fascista con otras costumbres arcaicas de las cancillerías, como ha ofrecido recientemente un ejemplo el Gobierno británico, al invitar al ex Negus de Etiopía a la ceremonia de incoronación del nuevo Rey de Inglaterra, dando motivo a una vigorosa polémica, porque hasta en Inglaterra la gente se pregunta sómo se puede invitar a un cabecilla salvaje, destronado y repudiado por su mismo pueblo, junto con los soberanos legítimos de otros países.

La realidad, representada por la diplomacia de los países que con el fascismo han sabido interpretar fielmente el verdadero sentir de sus pueblos, está llamando a los demás pueblos para que despierten y librándose de trabas y ficciones manifiéstero, en esta hora decisiva para Europa y para el mundo, sus verdaderos sentimientos.

"S. P. E. S."

# PRENSA ROJA

MANIFESTACIONES DE MUJERES

Copiamos de "La Vanguardia":

A consecuencia de los incidentes ocurridos en el día de ayer en algunas tahonas de Barcelona, se formó por la tarde una manifestación de mujeres que se dirigió al palacio de la Generalidad de Cataluña, con objeto de hacer pública su protesta contra los hechos ocurridos. La manifestación ostentaba una pancarta en la que se leía: "No queremos comités. Queremos un solo Gobierno".

Al llegar las manifestaciones ante el Palacio, se destacó una comisión, que se entrevistó con el secretario del presidente Companys, ante el cual hicieron constar su protesta por el hecho de que se les obligara en determinados hornos a firmar un documento de naturaleza política (más abajo detallamos qué clase de documento era), y, además, que en otras panaderías hubiera sido necesaria la presencia de la fuerza pública para que fuese puesta a la venta una cantidad de pan que los panaderos alegaban que estaba reservada a los refugiados.

El subsecretario prometió dar cuenta al presidente de las anomalías registradas y prometió que se pondría remedio a ellas inmediatamente.

El documento de clase política de que se quejaron las mujeres manifestantes ante la Generalidad era el siguiente:

Un panadero de la calle de La Maquinista, calle que está enclavada en el barrio de la Barceloneta, se dedicaba a solicitar de todos los que iban a buscar pan a hacerles firmar un documento en el cual se pedía la dimisión de un consejero de la Generalidad. Si los solicitados aceptaban la sugestión panadería, y por lo tanto firmaban la denuncia, se les entregaban dos panes; por el contrario, si se negaban a hacerlo, no se les vendía más que uno sólo.

Justicia comunista.

SIGUE EL LATROCINIO

El robo escandaloso y el despojo inicuo de los barceloneses continúa en toda su intensidad.

Véase la muestra:

"El jefe del rondin ha hecho entrega a la Tesorería de la Generalidad de un valioso retablo del siglo XIV, junto con gran cantidad de plata y oro, entre los cuales hay numerosos cálices y custodias, valorado todo ello en varios millones de pesetas.

También han sido entregados unos rosarios valorados en más de un millón de pesetas, considerados de un gran valor artístico, ocultado a los ojos del pueblo, y los cuales desde ahora figurarán en nuestro Museo Nacional.

Asimismo ha hecho entrega de joyas y piedras preciosas por valor de dos millones de pesetas, y de valores y láminas que representan unos seis millones de pesetas.

El comisario general (bandido) ha felicitado a los agentes por la labor que vienen realizando, y se complace en hacer público este libramiento al Gobierno del Pueblo. A todos estos objetos entregados hay que añadir más de doscientos kilos de plata, que igualmente se entregarán a la Tesorería de la Generalidad."

Clama al cielo el constatar tales latrocinios, y más todavía la desfachatez y el cinismo de que se hace gala, cada vez que una de estas hazañas comunistas tiene solemnemente lugar en el Palacio, digo cueva, de esta Generalidad de gente perversa.

# VIDA RELIGIOSA

NOVENA DE JESUS NAZARENO EN SAN JULIAN

Empezamos hoy a honrar al Mártir de los Mártires, al Divino Nazareno, Redentor nuestro.

Vayamos todos a El; visitémosle hoy más que nunca; los hombres, para aprender de El fortaleza y fe profunda en su divina providencia por la salvación de España; las mujeres, para pedirle con humildad sienta compasión, se apiade de nuestra sangrante patria y nos perdone a todos, dándonos ya la paz, la paz que anhela nuestra alma.

La iglesia de San Julián estará abierta todo el día, pero la hora de las grandes súplicas y mayor solemnidad, las siete.

**SE VENDE** un novillo para semental, en Cojos de Robliza. Para verlo y tratar, con su dueño, Enrique García, en dicho pueblo.

4-2

# LA SESION DE ANOCHE EN EL AYUNTAMIENTO

DICTAMENES APROBADOS

El alcalde, señor Del Valle, declaró abierta la sesión a las seis de la tarde, encontrándose en los escaños los concejales señores Marcos Escribano, Hernández Vicente, Iscar, Rubio Polo, Cuesta, M. de Castro, Buxaderas y García Sánchez.

Se aprobaron las actas de las sesiones ordinaria y extraordinaria celebradas últimamente.

DESPACHO DE ASUNTOS

Se aprobaron los dictámenes emitidos por la Comisión de Obras en las instancias que siguen, y que son de conformidad con lo solicitado:

Instancia de don Juan Vicente para habitar casa de nueva construcción en las calles de Alvaro Gil y Juan Picornell.

Idem de don Justo Abel Sánchez para ídem íd. en la calle de Conde Cabarris, 7.

Idem de don Julio Ramón y Laca para zocabar pared en su finca de la calle Pan y Carbón.

Idem de don Francisco Jiménez para revocar la fachada de su finca de la calle de Padilleros, número 9.

Idem de don Francisco López Muélledes, para revocar fachada de su finca de la calle del Jesús, número 5, y de la de Pan y Carbón, 2.

Idem de doña Encarnación Lucas para recorrer una forma del tejado de su finca de la calle Miñagustín, número 19.

Idem de don Enrique Esperabé para habitar cinco viviendas de su finca reformada de la calle de Gibraltar, número 6.

Acta de admisión de la finca de don Andrés Velasco, en la calle de Don Dimas Madariaga y Patio de Comedias.

PERIODO DE INICIATIVAS

Ruega el señor Rubio Polo se vigile y evite la incivilidad que demuestran los chicos de la calle, escondiéndose también en los rincones a jugar a las chapas.

A las seis y cuarto se levantó la sesión.

**DR. MUELLEDES**

DE LA LUCHA ANTIVENEREA

ENFERMEDADES DE LA PIEL Y SEXUALES

PAN Y CARBON, 2

**Dr. Manuel Martínez Gómez**

Ex-residente del Sanatorio del Guadarrama y de la enfermería para Tuberculosos de Chamartín, Madrid

**Aparato Respiratorio**

Rayos X. Radiografías en general

Consulta a las 11 y a las 3

GABRIEL Y GALAN, N.° 1, PRAL. (Plaza Casa de Socorro). Teléfono, 2029

DOCTOR

**Miguel Becerro**

Matriz y Partos

Espoz y Mina, núm. 2 (entresuelo): Horas de consulta: De ONCE a DOS

Teléfono 1285

**Maria F. Martin**

Practicante y Profesora en Partos

Consultas reservadas. Hospedaje de embarazadas, precios económicos

Doctor Riesco, núm. 92

**BANCO VITALICIO DE ESPAÑA**

COMPAÑIA ANONIMA DE SEGUROS

FUNDADA EN 1880

Esta Compañía se complace en poner en conocimiento de sus Asegurados, Rentistas y elementos todos de su organización, haber establecido, con carácter provisional, su Dirección General en Sevilla, Santo Tomás, 17, en donde serán atendidas debidamente sus consultas

**ASSICURAZIONI GENERALI DE TRIESTE**

Sociedad Anónima Italiana de Seguros

FUNDADA EN 1831

ASSICURAZIONI GENERALI DE TRIESTE ha establecido las oficinas provisionales de su Dirección General para España, en Sevilla—Santo Tomás, 17—a donde pueden dirigirse todas las comunicaciones destinadas a esta Compañía.

La indicada Dirección General ruega a todos sus asegurados y rentistas por pólizas emitidas en España, que le den a conocer las señas de su actual residencia, a fin de que pueda cursar oportunamente las comunicaciones que la Compañía deba dirigirles.

# DE CIUDAD RODRIGO

**Dispensario antipalúdico**

Se recuerda nuevamente a toda persona necesitada de nuestros servicios, que este centro sigue funcionando con normalidad absoluta todos los días laborables, de nueve a doce de la mañana. El diagnóstico y tratamiento de enfermos, como es sabido, son completamente gratuitos y pertenecen a servicios del Estado. — El médico jefe, Ernesto Sánchez.

**Se produce la fractura de la clavícula al caérsele una borriquilla con la carga encima**

El martes pasado por la mañana, el vecino de Los Casares (Hurdes), Demetrio Iglesias, venía al mercado con una carga de aceitunas sobre la borriquilla. Al llegar cerca de esta ciudad, la borriquilla resbaló y cayó la carga de aceitunas encima de Demetrio, que venía al lado conduciéndola, derribándole al suelo y produciéndole la fractura de la clavícula.

Inmediatamente fué trasladado al hospital, donde el cirujano de dicho centro benéfico, doctor don Joaquín Jiménez, auxiliado por el médico don Francisco Ledesma, el practicante, don Justo Galán Ramajo, y la Sierva de María, R. M. María Jesús, se le practicó la primera cura en debidas condiciones, siendo trasladado seguidamente al pueblo de procedencia.

**Notas varias**

Después de larga y penosa enfermedad, sobrellevada con resignación cristiana, ha fallecido el médico forense titular de Cuenca y actualmente en ésta, don José Cañizal.

A su esposa e hijos y a su hermano, don Restituto Cañizal, industrial de ésta, enviamos nuestro pésame.

S. VEGAS ARRANZ

# ZAMORA AL DIA

**Por Málaga y los que luchan.**

El próximo viernes y en el teatro Principal, dará un concierto la Coral Zamora, a beneficio de la ciudad de Málaga, recientemente liberada y del glorioso Ejército y Milicias que luchan por la santa y noble causa de España.

Labor de retaguardia la que se ha impuesto la Coral Zamora, es esta cruzada que comenzó en Salamanca, cantando a beneficio del "Auxilio de Invierno", y que continúa ahora en esta población, para llevar alivio, subviniendo a sus necesidades, a los que sufrieron la tiranía roja y a los que denodadamente se sacrifican en aras del deber, con el mayor de los entusiasmos y el más grande de los patriotismos.

En la ocasión presente, la Patria llama, y la filarmónica institución, responde al llamamiento de la madre común y con generosidad, con espontaneidad, con fe y con satisfacción, pone a contribución cuanto es y cuanto vale en favor de sus hermanos, tanto de los que sufren las consecuencias del bárbaro atentado contra sus intereses, deshechos hoy por las turbas soviéticas, como de los que con el fusil por constante compañero, están en todo momento al acecho de que el enemigo no pueda actuar en contra de los justos fines que a todos los buenos españoles nos animan.

Va a cantar la Coral y sus canciones, en las que el patriotismo y la fe brilla, son los cantos alegres de Castilla que llevarán a muchos corazones, amores y consuelo. Va a cantar la Coral por lo soldados y por los que, por hombres desalmados, visten de la desgracia el negro velo.

Es todo lo que puede hacer. Dar lo que tiene, su arte, ese arte incomparable y exquisito, que lo mismo lleva el entusiasmo a los corazones que el consuelo a los afligidos.

Y con el entusiasmo y el consuelo, lleva también al alma castellana por todas las regiones de España, de esta España única e indivisible, a la que siempre estuvo consagrada y a la que simboliza en su bandera bermeja de nueve puntas, que es Zamora, y Zamora es España, como la Coral es España y Zamora.

El programa que ejecutarán nuestros coralistas será magnífico, pues habrá de todo. Desde lo clásico y castellano, hasta lo patriótico e internacional, pues ejecutará los Himnos de las naciones amigas y los de todas las Milicias que están en armas defendiendo la causa de todos.

Y como el acontecimiento que se avecina promete ser de gran importancia, ya tendremos al corriente a los lectores de EL ADELANTO de todos los detalles de organización, programa a ejecutar, etc., pues se esperan forasteros al concierto.

Cerremos, pues, este anticipo, con un ¡Viva España! ¡Viva Franco! ¡Viva el Ejército español!

A. MOSTAJO

**SE VENDE** una novilla montañesa de segundo parto, recién parida; da de 50 a 55 cuartillos de leche. Para tratar, con Gabriel Sánchez González, en Cantalapiedra.

3-2

# PAGOS DE HACIENDA

Don Benito Cid, 182.342,56 pesetas; don Antonio Alcón, 112.097,98; don José Sáinz Llano, 176.500; don Cándido Sánchez, 5.658,05; don Alfredo Aisa, 875; Delegado jefe del Centro Telegráfico, 68,66; Conservador del edificio de Comunicaciones, 756,04; don Pedro Cuevas, 8.630; don Blas García Muñoz, 750, y don Benito Cid, 100.000.

# Funerales en Santo Domingo

Como ya tenemos anunciado a nuestros lectores, hoy a las diez de la mañana se celebrarán en la Iglesia de los Padres Dominicos solemnes funerales por los muertos de la campaña y mártires de la gloriosa cruzada para el resurgimiento de la Nueva España que la Caja de Ahorros y Monte de Piedad de Salamanca, cumpliendo así un acuerdo de la Junta general de impositores, ha organizado.

Al acto están invitadas las autoridades, milicias, entidades, haciéndolo también por éste al pueblo en general, y en especial a sus impositores.

Está encargado de la oración lúnebre el R. P. Guillermo Fraile, orador de exquisita elocuencia.

Del acto, que promete estar concurridísimo, daremos detalles a nuestros lectores.

# NOTICIAS

La mañana de ayer fué nublada, pero de agradable temperatura.

Por la tarde y noche llovió copiosamente.

ENFERMEDADES DE LA BOCA Y DIENTES

**LUDEÑA HIJO**

ODONTOLOGO

Consulta de 10 a 2 y de 4 a 7

PLAZA MAYOR, 10

Teléfono 1158

DOCTOR

**Juan Antonio Rivera**

Especialista de aparato digestivo de la Casa de Salud Valdecilla, Santander

MEDICINA Y CIRUGIA DE ESTOMAGO, INTESTINO, HIGADO Y PANCREAS

RAYOS X

Análisis clínicos de la especialidad. Consultas, de 11 a 1 y de 5 a 6

CORRALES DE MONROY, 3

Teléfono 2086

Durante las últimas veinticuatro horas se han hecho en este Registro civil las siguientes inscripciones:

NACIMIENTOS

María del Pilar Vicente Ramos, Gonzalo Ramos Hernández, Antonio del Amo García.

DEFUNCIONES

Ninguna.

MATRIMONIOS

José María Jiménez García, con Sabina González Pérez.

**El Dr. Población**

CATEDRATICO DE LA FACULTAD DE MEDICINA

ha trasladado su domicilio a ABASCAL, 24, 1.° IZQUIERDA MADRID. Teléfono 43254

Pasará consulta en su Sanatorio de Salamanca, de once a una de la mañana

**A. CASTAÑO**

MEDICO DENTISTA

Consulta de diez a una y de cuatro a siete. Quintana, 5 y 7, pral.

**SE ARRIENDAN** dos huertas, una de seis huebras y otra de tres, en la carretera de Tejares, juntas o separadas. Para tratar, con Manuel Madruga, calle de Obispo Jarrín, número 2, principal, de una a tres, todos los días.

8-8

**SE TRASPASA** Comercio Coloniales, bien surtido, sitio de mucho paso. Se venden balanzas automáticas. Se vende escalera caracol de hierro. Se vende máquina de pelar lentejas. Se vende motor de gasolina de cinco caballos. Se vende máquina de cribar garbanzos. Dirigirse a S. Villar, calle Varillas, 18.

5-2

**NUEVA HOJALATERIA DE SALUJERICO MARCOS**

CORRAL DE VILLAVERDE, 3 (junto a Dr. Riesco)

Fontanería, instalaciones de cuarto de baño y calefacciones, cristalería. Prontitud y esmero en el trabajo. Precios económicos.

TAUROMAQUIA NUEVA

# Seis toreros de primera linea actuarán el domingo en Salamanca

Bajo el signo yugado de la FALANGE, la fiesta de los toros va recobrando su gracioso y elegante estilo tradicional. La FALANGE sostiene la necesidad de lo taurino en España, porque defiende cuanto es intrínsecamente hispánico. El toro, "totem" ibérico, animal noble y magnífico, y la lidia, están enraizados en lo español.

El toro, en su fiereza primitiva, y la lidia con el rango de noble arte de caballeros. Con esto queda dicho que la FALANGE, al defender lo taurino, que es espectáculo viril, para espectadores viriles, no transige con lo industrial, ni con la flamenquería. Lo taurino será, desde ahora, elegante, sobrio, grave. De acuerdo con el estilo que dieron a la tauromaquia los grandes lidiadores del ochocientos, Guerrita, Machaquito, Vicente Pastor...

Porque la FALANGE defiende lo taurino noble y elegante, esto es, español, ha organizado, para el domingo próximo, y en la Plaza de Salamanca, una corrida de toros.

Seis toreros se han ofrecido, con exacta noción de su deber presente, a lidiar esa corrida. Son Luis Fuentes Bejarano, Domingo Ortega, "El Estudiante", Fernando Domínguez, "Maravilla" y Curro Caro.

Estos lidiadores torearán—como lo han hecho en otras Plazas—gratuitamente. Y los toros que se corran son cedidos, asimismo, gratuitamente.

Los ingresos se destinan a las obras de asistencia social de FALANGE. España sabe que el Nacional-Sindicalismo asume, en la vanguardia y en la retaguardia, misiones múltiples, guerreras y de solidaridad nacional, que se nutren económicamente con la aportación de los españoles, persuadidos del deber de este instante histórico.

**Julio Pérez Martín**

MATRIZ Y PARTOS

Consulta: de DOCE a DOS

San Justo, 26 : Tel. 1303

# DEL GOBIERNO CIVIL

DONATIVOS EN ESPECIES PARA LAS NECESIDADES DE MALAGA

Para el debido conocimiento de cuantas personas deseen contribuir al expresado fin, se hace público que tales donativos pueden depositarse, acompañando una nota duplicada de los artículos donados, de dos a cinco de la tarde, todos los días laborables, en el antiguo EDIFICIO DE LA CARCEL VIEJA, propiedad del Ayuntamiento, que tiene acceso por la Ronda de Sancti-Spíritus, número 40.

Salamanca, 3 de Marzo de 1937.—El Gobernador civil, Jesús Ferrer Jimeno.

# Rasgo de honradez

Ayer por la tarde se presentó en la Comisaría de Vigilancia don Julio Rodríguez, haciendo la entrega de un bolso que contenía algunas monedas de plata y varios papeles sin importancia, que se había encontrado en la calle de Zamora.

# Delegación extraordinaria para la reorganización de la Primera Enseñanza en Madrid y su provincia

Se pone en conocimiento de cuantos estén interesados en ofrecer sus servicios profesionales a esta Delegación para facilitar el cometido que le está encomendado, que deben dirigir sus solicitudes directamente al ilustrísimo señor Delegado extraordinario, vocal de la Comisión de Cultura y Enseñanza de la Junta Técnica del Estado, Burgos, pudiendo acompañar cuantos testimonios y referencias estimen oportunas. Los interesados señalarán expresamente en sus instancias si se hallan dispuestos a servir destinos en la provincia o solamente en la capital.

**Electra de Salamanca S. A.**

OBLIGACIONES 6,50 POR 100

Se pone en conocimiento de los señores Obligacionistas de esta Sociedad, que a partir del día 1.° de Marzo próximo, se efectuará el pago del Cupón número 7 de nuestras Obligaciones, previa deducción de los impuestos correspondientes. El líquido a pagar de pesetas 6,25 por título se satisfará en el Banco de Bilbao (Sucursal de Salamanca) y Banco Matías Blanco Cobaleda.

Salamanca, 26 de Febrero de 1937. El Director Gerente.

3-a-3

**CLASES PARTICULARES.** - Preparación de alumnos para el Instituto, de Matemáticas, Física y Química. Garantía en la preparación. Precios módicos. A domicilio precios especiales. Informes, Gran Capitán, 2, pral. Salamanca.

# Arriendo de pastos

El día 19 de Marzo y hora de las dos de la tarde, tendrá lugar por la Directiva de este Sindicato, la subasta para el arriendo de los pastos de espigadero y hoja de viña del término municipal de Corrales (Zamora), bajo las bases que se detallan en el pliego de condiciones de referido sindicato.

Corrales, 28 de Febrero de 1937. El presidente, **José Fresno Esteban.**

8-2

**AMA DE CRIA,** soltera, veinte años, leche fresca y primeriza, se ofrece para criar en casa de los padres. Informará, Celestino García, casa de comidas, Avenida de Canals, número 73.

3-2

**DOMINGO IZQUIERDO SANTOS,** se le ha extraviado un carnet de chófer, que se examinó en Salamanca, el día 2 de Octubre de 1936. Quien lo haya encontrado, y lo entregue en casa de comidas de Francismo Muñoz, trasera del Gran Hotel, número 26, será gratificado.

2-2

LA VIDA EN LA ESPAÑA ROJA

# El precio de las subsistencias ha aumentado en un 200 por 100

Las dificultades terribles que existen en la España sometida aún al comunismo, para poder vivir, están gráficamente expresadas en un estado comparativo de los precios de los artículos de primera necesidad que regían el 19 de Julio de 1936 y los que esos artículos tienen hoy, publicado en el periódico barcelonés «Solidaridad Obrera», correspondiente al 26 de Febrero último.

He aquí dicho cuadro comparativo, que transcribimos de «Solidaridad Obrera»:

| Precios que tenían los artículos de primera necesidad el 19 de Julio | Precio que tiene en la actualidad |
|---|---|
| Ternera, a 2,70 libra | a 6,— |
| Cordero, a 3,— » | a 9,— |
| Judías, a 0,50 » | a 1,— |
| Bacalao, a 1,— » | a 1,50 |
| Coles, a 0,35 una | a 1,— |
| Huevos, a 0,20 uno | a 0,50 |
| Sardinas, a 35 libra | a 1,— |

ULTIMA HORA

# Mr. Eden hace un elogio de la Sociedad de Naciones

INGLATERRA Y SU POLITICA EXTERIOR

En la Cámara de los Comunes inglesa empezaron ayer los debates sobre política exterior.

Contestando a una crítica dirigida al Gobierno por un diputado laborista, el ministro de Relaciones Exteriores, señor Eden, rechazó la idea según la cual el Gobierno inglés cerrara los ojos ante la situación real de Europa.

Encuanto a los acontecimientos de España, dijo que el nuevo acuerdo de no intervención habrá de disminuir los peligros, caso de que el conflicto se extienda fuera de España.

Este acuerdo ha contribuido a reforzar la paz europea y ante este hecho, toda crítica queda sin importancia alguna.

Se ha pretendido que los franceses hicieran una política aún más activa en España, cosa que hubiera sucedido si los ingleses no le hubiesen retenido constantemente.

El Gobierno francés, según el señor Eden, ha sido siempre partidario de la política de no intervención; pero ahora se quiere reducir la labor de aquéllos que han emprendido los trabajos en el Comité de no intervención.

El señor Eden se ocupó después de Portugal y se declaró conforme con el nombramiento de funcionarios británicos, acuerdo aceptado por Portugal, confirmándose así las antiguas y buenas relaciones que la Gran Bretaña ha tenido con Portugal. Aseguró que una vez puesto en marcha el plan de control, que será muy próximo, hay que atender a la cuestión del voluntariado de España, tratando, sobre todo, de asegurar la retirada de los súbditos extranjeros que allí combaten.

Después, el señor Eden se dedicó a defender la labor de la Sociedad de Naciones, que si bien tuvo un fracaso en la cuestión de Abisinia, en cambio ha tenido un triunfo en el asunto franco-turco. Dice que la Sociedad de Naciones no ha muerto a consecuencia de lo primero y ha demostrado en lo segundo, que de dicha sociedad se pueden sacar frutos para una paz, no sólo europea, sino mundial, debiendo tenerse la aspiración de que todas las naciones se sienten alrededor de una mesa común para tratar de sus intereses comunes y solucionar sus conflictos pacíficamente.

COMENTARIOS EN TORNO A LA REUNION DEL GRAN CONSEJO FASCISTA

Sobre la reunión del Gran Consejo Fascista, escribe la «Correspondencia Política y Diplomática», de Berlín, que se aplaude en la Alemania las declaraciones y los acuerdos tomados por el Gran Consejo en relación con el desarme, ya que ha sido Alemania la que se ha encontrado durante mucho tiempo desarmada, en medio de un mundo armado hasta los dientes.

Dice el periódico que se desprende del manifiesto fascista que Italia quiere colaborar con todos los factores de orden para establecer una paz segura, y al solidarizarse con el general Franco, ella quiere hacer desaparecer el peligro marxista del Mediterráneo Occidental.

LOS PREPARATIVOS DE INGLATERRA PARA EL REARME

Londres. — Una orden de la Tesorería Suprema de los derechos de aduanas referente al hierro bruto importado a la Gran Bretaña, ha rebajado las tarifas de importación, derechos que han sido disminuidos del veinte al diez por ciento.

EL DINERO DEL FRENTE POPULAR FRANCES PARA CAMPAÑAS DE PROPAGANDA

París. — El periódico parisino «L'Echo» da una información sobre los fondos de que dispone el frente popular para realizar sus fines de propaganda.

Los tesoros de guerra de los rojos soviéticos se reparten de la siguiente manera:

El partido comunista deposita en sus cajas ciento diez millones de francos al año, con cuarenta francos por miembro. Además de los fondos secretos de Moscú, recibe el partido comunista francés diez millones de francos al año.

La Liga de los Derechos del Hombre posee ciento ochenta mil miembros adscritos a su seno y dispone de un fondo de dos millones doscientos cincuenta mil francos.

Y por último, la Unión de Sindicatos marxistas ,cuyo número de miembros es de unos cuatro millones, se cree que recibe la cuantiosa suma de doscientos cincuenta millones de francos por año.

**SE ARRIENDA** el "Cuarto alto de la Izcalina". Para tratar, en la misma dehesa, con el montaraz, o con los dueños, en Plaza de la Libertad, número 1, primero.

8-3

**OBREROS**

Se necesitan con urgencia oficiales moldeadores para fundición y torneros mecánicos que sean prácticos en estos oficios. Talleres MONEO HIJO, S. A. Salamanca.

**PASTOS DE PRIMAVERA PARA VACAS Y OVEJAS.** — Se arriendan a partir del 15 de Abril, los de la dehesa de Hernancobo y Las Cuestas. Informarán, Avenida de Mirat, número 6.

15-a-2

**PRACTICO** en Contabilidad, se ofrece para llevarla en horas especiales. Informes, Veracruz, 2.°, número 13.

4-1

**PASTOS.**—Se arrienda el Cuarto de Villarejo y dos cercados en La Moral, término municipal de Garcirrey. Para tratar, con Jacinto García, en Canillas de Abajo.

5-5

**Doctor Alonso Hernández**

OCULISTA

PLAZA DEL MERCADO, 7 (bajando a San Julián)

Consultas de 11 a 1 y de 4 a 6

**Teodoro Sánchez Alvarez**

MEDICINA INTERNA

Especialidad: Digestivo y Respiratorio

Rayos X :: Diatermia :: Rayos ultravioleta :: Análisis clínico

CONSULTA EN ALDEANUEVA DEL CAMINO (Cáceres). Teléfono número 4

**Casa de Salud "España"**

Instalada en el Gran Hotel de Zarauz

Para personas delicadas del sistema nervioso, aparato digestivo y nutrición. Gran confort. Precios muy económicos. Todas las utilidades para el frente.

Informes: Pídanse al Director. - ZARAUZ

**Grandes existencias y variado surtido**

Norias ..... de ALAEJOS
Arados ..... de ALAEJOS
Prensas ..... de ALAEJOS
Trilladoras ..... de ALAEJOS
Calzos Bujes ..... de ALAEJOS
Aventadoras ..... de ALAEJOS
En la Fundición... de ALAEJOS

**ALAEJOS**

Catálogo gratis. Los pedidos a Jorge Martín Hijos (Valladolid)

Universidad de Salamanca 2019

LA TEMPERATURA QUE HIZO AYER
Barómetro, 680 4. Sombra, 9,8. Mínima, 1,0. Seco, 8 4. Húmedo, 6,2. Viento. WW.—fuerza, 5. Cielo, cubierto. Tiempo, variable. Lluvia de hoy, 6,9

# El Adelanto

¡ DIARIO DE LA MAÑANA !

EL DIA DE MAÑANA
Sol: 6,43 pas. mer. 12,26; pon. 18..10
Luna: 1 08 a 10,40
Crt. mengt: a las 9,17
MARZO 5 Viernes
Stos. Focas, Mario, Pedro, Rústico, Eusebio y Adrian, mrs. Ayuno can abst.

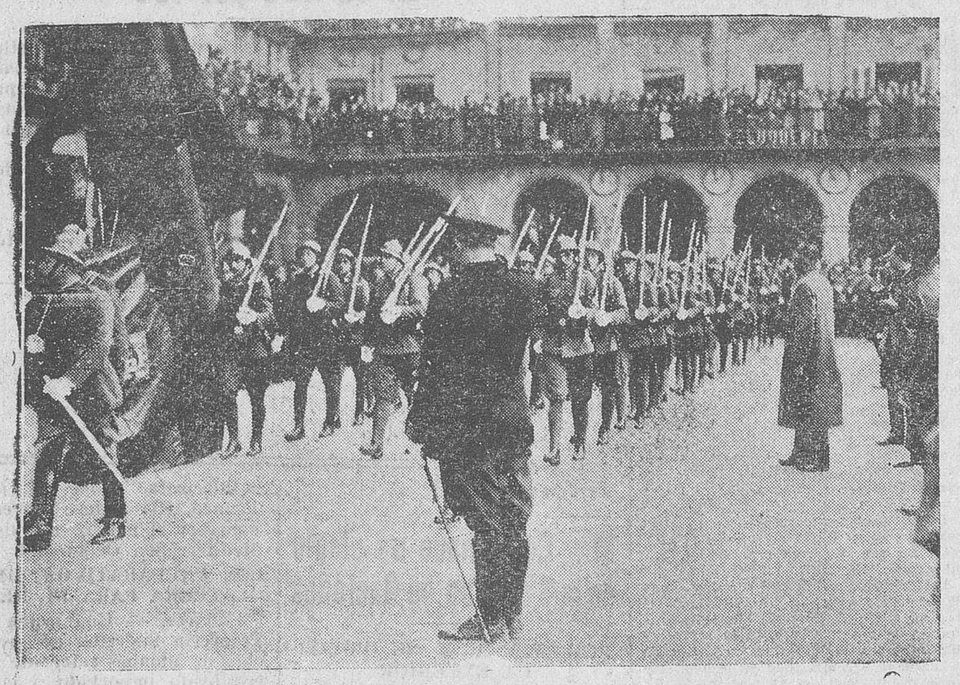

Tropas del regimiento de La Victoria durante el desfile militar de ayer

La escuadra de lanceros de la Guardia Jalifiana, desfilando por la Plaza Mayor
(Fotos Almaraz)

# El Embajador de Alemania, presenta sus cartas credenciales

(VIENE DE PRIMERA PAGINA)

sala de embajadores. Allí esperaban el Gobernador militar, señor García Alvarez; el civil, señor Ferrer Gimeno, y el alcalde de Salamanca, señor del Valle; los ayudantes de campo del Generalísimo, tenientes coroneles señores Franco y Díaz Varela, y el comandante señor Martínez Maza, que cumplimentaron al embajador de Alemania.

Momentos después, acompañado del señor Sangróniz y de su séquito, penetró en el salón, donde se iba a celebrar la presentación de credenciales.

En el estrado se encontraban S. E. el Jefe del Estado, acompañado del presidente de la Junta Técnica, general don Fidel Dávila; secretario general del Estado, don Nicolás Franco; secretario de Guerra, general Gil Yuste; Gobernador general del Estado, general Valdés Cavanilles; el jefe del Estado Mayor de la Armada, almirante Cervera; el jefe de los servicios del Aire, general Kindelán, y el general segundo jefe de Estado Mayor, don Francisco Martín Moreno, y los generales Cabanellas y Mola.

El secretario de Relaciones exteriores, embajador don Francisco Serrat, de uniforme.

PRESENTACION DE CREDENCIALES.--LOS DISCURSOS

Después de la reverencia de rúbrica, el excelentísimo señor Von Faupel hizo entrega al Jefe del Estado de las cartas que le acreditan como embajador extraordinario y plenipotenciario del Estado alemán, dando lectura a su discurso.

S. E. el Jefe del Estado contestó a las palabras de Von Faupel con un magnífico discurso.

(Ambos discursos los publicamos en lugar destacado).

Terminada la lectura de los discursos, el embajador presentó a S. E. el personal a sus órdenes, y descendiendo el Generalísimo del estrado, conversó cariñosamente con el señor Von Faupel.

Durante el tiempo que duró la recepción de credenciales, los maceros del Ayuntamiento, vestidos con la dalmática, permanecieron a derecha e izquierda del estrado. Estos maceros se llaman José María Hernández y Esteban Fraile.

S. E. EL JEFE DEL ESTADO Y EL SEÑOR FAUPEL SALEN AL BALCON DEL AYUNTAMIENTO

Al aparecer el Generalísimo Franco y el embajador de Alemania en el balcón central del Ayuntamiento con sus séquitos y los generales, el pueblo salmantino, durante varios minutos, no cesó de prorrumpir en ovaciones delirantes.

Las bandas de música ejecutaron el Himno Nacional, presentando armas las fuerzas y milicias, y también ejecutaron los cantos nacionales de Falange, Oriamendi y la Legión.

Al terminar, las aclamaciones se reprodujeron, dándose imponentes vivas a Alemania, España, al Führer y al Generalísimo y al Embajador, y estas aclamaciones se reprodujeron intensamente al trasladarse al Palacio Nacional el Generalísimo Franco, y a la Embajada el excelentísimo señor Von Faupel, que fueron despedidos con los mismos honores que a la llegada.

EL DESFILE

A continuación tuvo lugar el desfile, que lo verificaron con marcialidad imposible de imitar las fuerzas militares y las milicias, desfilando en primer término la compañía del Regimiento de La Victoria, seguida de Falange, y en pos de ésta, los Requetés, las milicias de la JAP y las de Renovación de San Sebastián y Salamanca, todas con sus respectivas bandas.

Y como remate digno de toda ponderación por su belleza y grandiosidad, la Guardia Jalifiana, que el público la prodigó lo mismo que a las milicias, ensordecedores aplausos.

El desfile fué presenciado por el general Cabanellas y otros jefes y oficiales, desde el balcón del Ayuntamiento.

Terminamos esta reseña con vivas a Alemania, España, Hitler y al Generalísimo Franco.

LA PLAZA MAYOR ILUMINADA

En conmemoración a este fasto, la Plaza Mayor, a las siete de la tarde, se iluminó artísticamente, instalándose una preciosa iluminación en la Casa Consistorial, durando el paseo hasta las once de la noche, no obstante lo desapacible del día, que estuvo completamente lluvioso.

## Concierto de gala en el Coliseum

### Un gran éxito de la Banda de Música del Requeté de Pamplona

Ayer se celebró en el teatro Coliseum el concierto organizado por el Requeté, en honor de los excelentísimos señores Embajedores de Alemania e Italia, general Faupel y señor Cantalupo, respectivamente.

Esta gran función del teatro, fué el epílogo con que se cerró la brillante festividad del día de ayer, motivada por la presentación de las cartas credenciales al Generalísimo Franco, Jefe del Estado español, por el representante del Imperio alemán, embajador excelentísimo señor general Faupel. Día glorioso, de grandes emociones patrióticas y día histórico, no sólo para nuestra ciudad, sino para toda España.

En este magnífico concierto, la banda del Requeté de Pamplona supo levantar los corazones españoles que llenaban totalmente el salón Coliseum, y recibiendo al mismo tiempo en homenaje atronadores y constantes aplausos, que tantos éxitos viene cosechando desde el principio del glorioso movimiento por toda la España liberada.

El interior del teatro aparecía adornado con exquisito gusto, aunque dentro de la sencillez y sobriedad con que nace el nuevo Imperio español. Por todas partes aparecían banderitas rojo y gualda, cruces gamadas y emblemas de la enseña italiana. En los antepechos de los palcos había numerosas banderas y tapices con el escudo de España; una gran Cruz Gamada en el palco del representante de Alemania ,y una bandera del Imperio italiano, en el del Embajador de aquel país; banderas y enseñas amigas que nosotros llevamos en nuestros corazones como algo propio, ya que estas dos naciones han sabido apreciar nuestros anhelos de civilización y grandeza de la Patria.

En el fondo del escenario aparecían tres grandes banderas la bandera Nacional española, en cuyo centro había un gran escudo de España. Y a los lados de ella, como dándole a un mismo tiempo guardia de honor y abrazo fraternal, las enseñas nacionales de Alemania e Italia, que han sabido liberarse de la pesadilla y del yugo marxista. Estas tres banderas estaban rematadas con adornos de follaje natural, que componían un hermoso cuadro, como significativo del gran triángulo que pronto habrá de ser en Europa el más firme sostén de la civilización y de la paz.

El local estaba totalmente ocupado por centenares de boinas rojas, entre las que destacaban de cuando en cuando los uniformes del glorioso Ejército español, las camisas azules de Falange Española, el verdor de las boinas de Renovación Española, cruces rojas de Acción Popular y blancos turbantes marroquíes, presentando así un espectáculo maravilloso de unidad de la nueva España.

El acto fué realzado por la presencia de la excelentísima señora doña Carmen Polo de Franco, esposa del Generalísimo, a la que acompañaban su distinguida hermana y el secretario de su excelencia, teniente coronel Franco, hermano del Caudillo.

Ocuparon los palcos de honor: a la derecha, el excelentísimo señor embajador de Alemania, general Faupel, con su señora, y en los de la izquierda, el embajador de Italia, excelentísimo señor don Roberto de Cantalupo, también acompañado de su esposa.

Momentos de gran emoción fueron los de la llegada de la esposa de nuestro Generalísimo, a la que el público, en pie, tributó un delirante recibimiento, al que la distinguida señora contestó con un saludo y con su sonrisa peculiar. También la entrada en los palcos de los embajadores y sus esposas, fué acogida por el público con nutridos aplausos y vivas a Alemania, Italia, España, Hitler, Mussolini y Franco.

También asistieron numerosas personalidades y autoridades, entre las que se encontraban el excelentísimo señor Gobernador civil, el alcalde de la ciudad, señor del Valle, con una representación de concejales y el señor conde de la Florida, alma y organizador de la fiesta.

Al salir al escenario la gran banda del Requeté navarro, se reprodujeron los aplausos y los vivas, y antes de comenzar sus ejecuciones, fueron leídas por el señor Ramón Codorniu unas cuartillas del excelentísimo señor Conde de la Florida, en las que dijo lo siguiente:

«Excelentísima Señora. Excelentísimos Señores. Señoras. Caballeros:

Por encargo del excelentísimo señor Conde de la Florida, Comisario de Guerra Carlista de este Reino de León, os voy a dirigir breves palabras de sautación.

Vaya, ante todo, nuestro agradecimiento, por haber aceptado nuestra invitación, que, al formularla lo hicimos con el deseo de proporcionar a los excelentísimos Embajadores de las naciones amigas y hermanas, unos momentos de comunión espiritual entre nosotros todos, por obra de la Banda de los Requetés de Pamplona.

Nada decimos de ella, ni de su ilustre director, porque dentro de brevísimos instantes vais a escuchar sus magníficos acordes, que os dirán acerca de sus méritos, más y mejor que lo pudieran hacer mis palabras.

Permitidme, antes de retirarme, que vuelva a significaros nuestro agradecimiento más rendido a todos los que al aceptar nuestra invitación, nos han honrado con su presencia, y es nuestro sincero deseo de que en estos momentos que van a transcurrir, y que vais a vivirlos entre nosotros, entre los Requetés y las Margaritas, miembros de nuestra amada Comunión Tradicionalista, os sean bien cordiales y bien fraternos, como hijos todos de unos mismos ideales

También deseamos, y estamos seguros de interpretar así los sentimientos de todos los aquí reunidos, expresar nuestro agradecimiento a la Junta Central Carlista de Guerra de Navarra, que nos ha permitido, al ofrecernos el inestimable concurso de su Banda, ocasión tan magnífica y honrosa para nosotros de poder juntarnos aquí en tan noble homenaje

Y ya que de Navarra hemos hablado, nos parece un deber sagrado dedicar un recuerdo a todos los combatientes, que, siguiendo el pristino ejemplo de los hijos de aquella españolísima y católica tierra, están en estos momentos defendiendo a nuestra España contra las hordas comunistas que pretendieron en su satánico orgullo pisotear y destruir nuestras más preciadas ejecutorias, nuestra Religión y nuestra Patria.

Y fuera omisión inexcusable también no expresar ante vosotros la sumisión más absoluta y la confianza más inquebrantable, que nuestra Comunión siente por el Caudillo, nuestro Generalísimo Franco, y por sus invictos generales, que nos llevan con tan gloriosa compañía a la reconquista de España.

¡Viva España!

He dicho.

Seguidamente fueron interpretadas las siguientes obras:

Primero, «Egmond», obertura, de Beethoven (alemán); segundo, «Aida», escena y final del acto primero, de Verdi (italiano), y tercero, «La Verbena de la Paloma», gran fantasía, de Bretón, eminente compositor español y salmantino.

Todas ellas fueron muy aplaudidas, especialmente «Egmond» y «La Verbena de la Paloma».

Tras un breve descanso, se realizó la segunda parte del programa, consistente en las siguientes composiciones:

Primero, «Los maestros cantores, preludio, de Wagner; segundo, «A orillas del Sebú», canto árabe, de Sellenic, obra magistralmente ejecutada y aplaudida; tercero, gran jota de «La Dolores», de Bretón, que arrancó al público unas delirantes ovaciones, que duraron y se reprodujeron por un largo espacio de tiempo, haciendo saludar varias veces a los competentísimos profesores navarros, y cuarto, himnos italiano, alemán, portugués y de las milicias, que fueron escuchados por el público puesto en pie ,al final de los cuales, y en cada uno, se dieron numerosos vivas a Italia, Alemania, Portugal, a Falange Española, al Ejército y a las milicias.

Por último, fué interpretado el Himno Nacional, escuchado, no ya con emoción, sino con religiosidad, al terminar el cual se reprodujeron los vítores y aplausos, que no cesaron hasta la salida del local.

Si no fuéramos indiscretos, diríamos que al salir pudimos ver cómo el excelentísimo señor Conde de la Florida era felicitado entusiásticamente por la gran brillantez con que había resultado el acto, que difícilmente podrá ser igualado, por lo cual nosotros nos unimos a esas felicitaciones, haciendo constar que tanto en las trincheras como en la retaguardia el Requeté contribuye formidablemente al resurgir de esta España nueva, que no tardará en surgir potente y deslumbradora.

## QUISICOSAS

Soberbios actos, grandiosos.
Luz, color y brillantez,
y la Plaza como marco;
es decir: una «pochez».

Yo no sé qué tiene, madre,
nuestra «placita» Mayor,
que busca usted con candiles
y no la encuentra mejor.

¡Viva Franco y Mussolini
e Hitler y viva el Ejército!
Varias palabras distintas
pero un entusiasmo idéntico.

Si ayer se asoma un «rojo»
por la mirilla,
y ve nuestra jornada
de maravilla,
de rabia dura
se le afea el semblante
más que al Berrugas.

Que ya no cabe más en alegría
noble y de buena lid.
Ya verá usté mi amigo muy prontito
cuando tomen los nuestros a Madrid.

Hasta Marzo ventoso
fué discreto,
y al ver la concurrencia se diría:
«dejaremos el agua para luego».

Salamanca, Salamanca,
Salamanca está quedando
pero cual las propias rosas.
Todo como con la mano.

## Charla del profesor Gay

Hoy, a las diez de la noche, el Profesor Gay dará una charla sobre el fracaso y las contradicciones del comunismo en Rusia, bajo el nombre de «El camino de Damasco».

MANEJOS DE FRANCIA DESCUBIERTOS

# Una nota del Gobierno Nacional Español a las potencias signatarias del acta de Algeciras

El Gabinete Diplomático de S. E. el Jefe del Estado nos remite la siguiente nota:

«El Gobierno Nacional español ha dirigido una nota a las Potencias signatarias del acta de Algeciras denunciando los manejos llevados a cabo en la región fronteriza de los Protectorados de España y Francia en Marruecos, con el propósito de producir alteraciones en el Marruecos español que permitan a las autoridades del Marruecos francés, so pretexto de restablecer el orden y evitar el peligro del corrimiento a sus cábilas, invadir nuestra zona, violando de este modo los convenios internacionales en vigor y creando una peligrosa situación para la paz de Europa.

Fracasados los repetidos intentos de perturbación por la lealtad del pueblo marroquí hacia España y a las autoridades indígenas, se recrudecen en estos días las maniobras y campañas orientadas a provocar un levantamiento en nuestras cábilas; se concentran armas clandestinamente en las zonas de Uazán y Buxed, con el propósito de encaminarlas hacia la región de Xauen, y en Gueznaya, con vistas a la región de Alhucemas. Al propio tiempo, se llevan a cabo concentraciones de fuerzas militares francesas en la frontera de los protectorados, que realizan de este modo una acción coactiva sobre los indígenas fronterizos y contribuye a mantener en ellos el espíritu de intranquilidad y desasosiego.

No obstante la respuesta adecuada que habíamos de dar a cualquier intento de agresión en el territorio de nuestro Protectorado marroquí, constituye la conducta de las autoridades del Frente Popular francés una flagrante infracción del espíritu y de la letra de los Convenios de 30 de Marzo y 27 de Noviembre de 1912, que confían a Francia y a España el establecimiento de la paz y tranquilidad de Marruecos. Estando una y otra en peligro inminente, con grave daño para el pueblo protegido y con la consiguiente trascendencia para la paz de Europa y Statu-quo del Mediterráneo occidental, el Gobierno nacional de España, se ve en el trance de acudir a las potencias signatarias del acta de Algeciras, que a pesar de los tratados ulteriores, sigue siendo la base esencial sobre la que reposa el régimen internacional de Marruecos, para que nombre con toda urgencia una Comisión internacional que visite nuestra zona, compruebe sobre el terreno la paz y tranquilidad de que disfruta el Protectorado español y recoja las pruebas de los manejos aludidos, evitando de este modo que en el Protectorado francés y en la zona tangerina se aprovechen aquellos por la política comunista que a través de Gobiernos de esta filiación amenaza la paz del mundo.

El Comité de No Intervención de Londres que tanto se interesa por la paz de Europa, no dudamos tomará determinaciones urgentes para cortar tan criminales maniobras, contrarias a la razón de la presencia de Francia en Marruecos y al Pacto de No Intervención en los asuntos de España.»

NOTAS RAPIDAS

# FIGURAS DE PIM PAM PUM

Días pasados apuntaba yo en un artículo periodístico como dato para la historia de la segunda República, que cuando el cambio de régimen fué un hecho, se encontraron en París el que ya estaba nombrado ministro del nuevo Gobierno. Don Indalecio Prieto y don Santiago Alba.

—Lo que debía hacer usted—dijo aquél a éste—es venir conmigo a Madrid.

—¿Y qué iba a hacer yo en Madrid?—preguntó el ex presidente de las Cortes.

—¿Que qué iba usted a hacer?—respondió Prieto—presidirnos a los nuevos ministros...

—Pero si ya tienen ustedes presidente...—añadió don Santiago—aludiendo a don Niceto Alcalá Zamora.

—Sí,—repuso vivamente don Inda—pero es cosa bien triste ser presididos por un tonto...

Años antes, cuando Julio Burel fué nombrado ministro de Instrucción Pública, acudieron a su despacho para felicitarle muchos periodistas, porque Burel era muy querido de todos los compañeros de profesión.

El nuevo Consejero había ido a Palacio a jurar el cargo. Al volver, cumplida aquella función, recibió muchos apretones de manos y felicitaciones de los colegas, que le esperaban. Agradeció tan efusivas muestras de afecto y haciendo conversación general, preguntó, con voz más recia que de ordinario, y de ordinario lo era ya bastante:

—Y qué, ¿se dice a quién me van a nombrar como subsecretario?

—Se da como seguro que a Ortega y Gasset—contestó un periodista de los presentes.

—¿A qué Ortega y Gasset?—insistió el ministro—¿el listo o el tonto?

El tonto, repuso sin vacilar el propio "tonto"; esto es, Eduardo Ortega y Gasset, el más tarde primer Gobernador civil de Madrid, el aspirante a Robespierre en las Cortes Constituyentes, a las que trajo dos o tres actas a cambio de no traer ninguna en las seguidas y de sufrir sendas arremetidas de don Inda. Llevaba pocos días de ministro de Instrucción Pública Marcelino Domingo; le esperaban sus compañeros para celebrar Consejo. Fernando de los Ríos, dijo: Puede que nos traiga algo nuevo; por ejemplo, alguna palabreja de su invención. La última no se le cae de los labios...

¡"Estructuración"!, exclamaron todos como un solo hombre y agregó Fernando de los Ríos: ¡Es de remate, de remate!!

Un diputado a Cortes hablaba en Lisboa con Sánchez Albornoz, embajador de España, comentando un debate parlamentario en el que había llevado la voz del Gobierno el ministro de Estado, Augusto Barcia, decía: "Sí, todo lo entendido en la materia que usted quiera, pero orador sin noción del tiempo, pesado, abrumador, lo que se llama un "tostón".

—Sí, parece tonto y se mete en... el Ministerio de Estado.

—Y no te ha dejado meterte a tí, pudo agregar el diputado.

Los tontos han tenido siempre un momento de relieve político. A Cánovas se le atribuyó un chiste mortal de necesidad en un momento de mal humor, cuando le mortificaba con preguntas impertinentes un novel y pretencioso informador, hijo de un viejo y en verdad que poco sustancioso periodista:

—Pongamos punto final a este interrogatorio, porque me resulta usted más tonto que un artículo de su padre...—exclamó don Antonio.

Pero si los tontos constituyen ganado de difícil lidia, no la constituyen mejor muchos de los tenidos por listos que escalan para sus fines particularísimos la plataforma política de primer rango.

A favor del clásico, del españolísimo "¡a ver qué pasa!" que muchísimos ciudadanos pusieron en práctica en las elecciones municipales de Abril del año 31, lograron auparse hasta primeros puestos de la gobernación del Estado, listos de la catadura de Alcalá Zamora, despechado porque no le habían encomendado una testamentaria apetitosa ni un sillón de Académico, y Miguel Maura, rabioso por no haber sido ministro cuando le apetecía serlo; Ortega y Gasset, el listo, según Burel; el doctor Marañón y alguno más que ya no hay para qué recordar.

De ellos vuelve a hablarse, pero ahora, como desengañados, como tontos más bien, como arrepentidos. Nadie cree ya en arrepentidos políticos, y si alguien creyese, para hacerlos valer, ¡pobre España!, más la valiera estar duermes...

Un punto de contrición daría al alma la salvación, según dijo el poeta, pero los puntos de esas gentes son suspensivos.

Los listos arrepentidos ¡qué bien estarán lejos de España una temporada larga, muy larga, demostrando el arrepentimiento, honrando a su ciencia y a su Patria con las luces de su genio creador!

Y los tontos sin remedio y esclavos de sus culpas, condenados sin indulto a destierro perpetuo, a implacable e inacabable "estructuración".

ANGEL MARIA CASTELL

Universidad de Salamanca 2019