AÑO 51 — SALAMANCA — N.º 15.663

Toda la correspondencia se dirigirá a nombre del Director o Administrador de EL ADELANTO
Apartado de Correos 10

NO SE DEVUELVEN LOS ORIGINALES

Redacción y Talleres: Ramos del Manzano, 42. Tel. 1924
Administración: Librería de Núñez, Rúa, 25. Tel. 1018

DOS EDICIONES DIARIAS

El Adelanto

DIARIO DE SALAMANCA

MARTES, 21 DE MAYO DE 1935

Precios de suscripción: en España, SEIS pesetas al trimestre. — Anuncios, esquelas de defunción y reclamos, precios por tarifa. — Comunicados y remitidos, precios convencionales

NOTA.—Los subscriptores de fuera de la provincia de Salamanca, a quienes haya que girarles a su domicilio, satisfarán 7,50 pesetas al trimestre

TODOS LOS PAGOS SE HARAN POR ANTICIPADO
Se admiten esquelas hasta las TRES de la madrugada

NUMERO SUELTO: DIEZ CENTIMOS

El cartel de Juegos Olímpicos

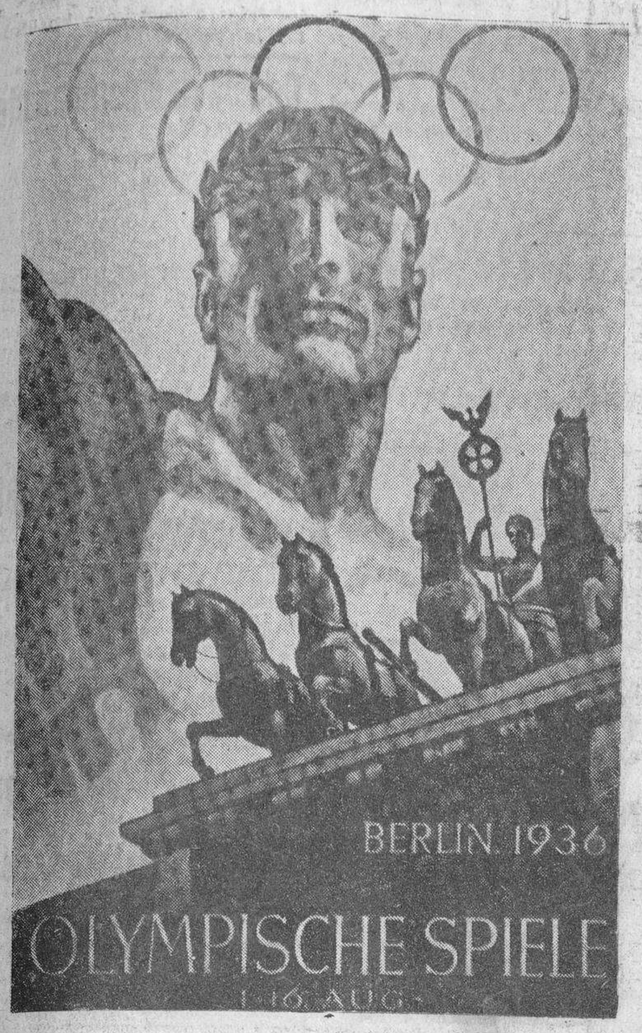

Como cartel oficial para los Juegos Olímpicos se ha elegido este proyecto del artista Wurbel, de Berlín. Una vez terminado, será repartido por todo el mundo, con incripciones en diversos indiomas

El problema de nuestra defensa

¿ECONOMIA? ¿SACRIFICIO?

Todos los movimientos políticos del país por boca de sus portavoces principales, abordan como tema adscrito a sus programas, nuestra posición internacional en el momento presente de gestiones convulsas. Quiere esto decir, pese a los desesperados pacifistas, que alguna inquietud se cierne en el porvenir nacional, y que es preciso volver las miradas preventivas al lado del posible peligro.

Expresa, además, esta corriente alarmista, la convicción de que estamos totalmente anulados en valor militar y que es necesario saltar por el cero, al que una nefasta política de trituración nos ha arrojado. Se preguntan cuantos siguen de cerca estas inquietudes, cuál puede ser la fórmula económica que proporcione presupuesto suficiente para una defensa práctica del territorio y de las costas.

Y así es en efecto, pues sólo el aprovechamiento lógico y apropiado de los contadísimos elementos de que disponemos, representar cifras demasiado grandes para las posibilidades de los presupuestos corrientes. Esta es la gran razón, de que ninguna bandera política, haya traído una fórmula conveniente para la defensa del suelo nacional; el problema de los alojamientos, es sin duda el de carácter más agudo de cuantas aristas ofrece, pues aparte de un contado número de cuarteles, desparramados por el país, mucho de ellos por el arbitrio caciquil desplazados de toda conveniencia estratégica, la mayoría pertenecen a la categoría de vetustos caserones, antiguas residencias religiosas, que sólo el buen deseo de sus ocupantes pueden mantener en estado decoroso.

Un aumento en la fracción hombre, como en el material, tiene necesariamente que llevar adjunta la habilitación o la construcción de nuevos locales. No puede haber como a guisa de muchas empresas políticas, salidas del paro o soluciones intermedias, si se quiere crecer el valor de nuestros modestísimos cuadros militares. Y ya no ofrece a nadie duda, de que es preciso ir hacia adelante en nuestra política internacional, pues hasta el embajador de España en Ginebra, persona bien destacada en criterio pacifista, piensa, arguye y amenaza, con deshacer el equilibrio mediterráneo, recomendando a los gobiernos españoles, acrecentamiento de nuestra marina militar, conversión de las Islas Baleares en un nuevo Heliogoland y seguir la conducta de nuestros vecinos los lusitanos en cuanto al Ejército.

Descartemos todo a tono de parangón con la potencia terrestre de Francia, pero no puede nadie que se considere amante de su Patria, pretender abandonar nuestra fisonomía con respecto a la otra frontera. Portugal acaba de decretar el mantenimiento de cincuenta mil hombres sobre las armas, si así se estima como medida de seguridad para su población, proporcionalmente España debería aspirar a una cifra permanente de trescientos mil soldados.

¿Se dá cuenta el país de que este número supone la economía en su seguridad? Por medio de sus mandatarios expresará al fin por que conveniencia opta, porque ambas son tan antagónicas que no permiten término de coordinación ni de solución pasajera.

"BREAMO"

(Prohibida la reproducción)

Comisaría de Policía

Nuevo delegado de espectáculos

Con arreglo al nuevo reglamento de Espectáculos, el señor gobernador civil ha nombrado delegado, al inspector de policía, don José Cervera, que comenzó sus funciones en la novillada del domingo.

Deseamos al nuevo delegado, los mayores aciertos en el desempeño de su cargo.

Asistencia Social Salmantina

Donativos recibidos

Doña Ana María Flores, en el aniversario de su esposo don Joaquín Albín Pérez (q. s. g. h.), 15 pesetas.

La Inspección de la Guardia Municipal, 162 kilos de pan.

Una señora piadosa, una peseta.

Doña Adela Saquino, viuda de Sánchez, en el primer aniversario de su esposo (20 del actual), don Laureano Esteban Sánchez (que santa gloria halle), ha costeado la comida extraordinaria, servida dicho día 20 a ciento cuarenta pobres, consistente en el menú siguiente: Paella, compuesta de ternera, jamón, guisantes y pimientos; chuletas, plátanos, galletas, vino y un cigarro puro a los hombres.

SUCESOS LOCALES

HERIDO POR UN NOVILLO.

Durante las operaciones de apartado de los novillos para la corrida del domingo, se registró en la Plaza de Toros, el domingo por la mañana, un accidente, que, afortunadamente no tuvo las consecuencias que se temieron en principio.

El dueño de los bueyes utilizados para dicha faena, Blas Rodríguez González, que vive en la carretera de los Villares, se encontraba fuera de un burladero. Uno de los novillos, inició una escapada, dirigiéndose al lugar en que Blas Rodríguez se encontraba, no dándole tiempo a entrar en el burladero y siendo alcanzado por el toro, que le embistió derribándole al suelo.

Inmediatamente fué recogido y trasladado en un coche, a la Casa de Socorro, donde se le apreció un varetazo en el vientre y erosiones en ambas manos.

CONATO DE INCENDIO

Sobre la una y media de la tarde del domingo, se registró un conato de incendio en la casa número 7 de la calle del Pozo Hilera.

Desde la Casa de Socorro, se avisó al Parque de Bomberos, acudiendo inmediatamente el tanque con el personal de guardia, que extinguió un pequeño foco, originado por el incendio del hollín de la chimenea.

HERIDA POR UN AUTOMOVIL

En el Paseo de Canalejas, un automóvil, alcanzó a María de la Paz, que vive en el número 21 del mismo paseo.

En la Casa de Socorro fué curada de erosiones en el pie derecho de carácter leve.

DEL BALCON A LA CALLE

Encontrándose jugando en el balcón del piso principal de la casa número 1, del Monte Olivete, la niña de ocho años, en un descuido de sus familiares, se encaramó en la barandilla, cayendo a la calle.

La pequeña quedó sin conocimiento, trasladándosela rápidamente a la Casa de Socorro, donde se la apreció una conmoción cerebral, afortunadamente de poca intensidad.

DENUNCIAS

En la Comisaría de Policía, se han cursado las siguientes denuncias:

Al Juzgado Municipal, dando cuenta de los daños causados por accidente, en la bicicleta de Pedro Alvarez de la Mano, por Angel Mangas.

—Es denunciada por promover un escándalo en la vía pública, Modesta Mateo.

—Se cursa una denuncia, contra Javier Mirat, por negarse a pagar cuarenta y siete pesetas de consumición a Juan Manuel Cuevas Matos.

—Un guardia municipal, detuvo a Miguel Gonzalez Cornejo, en el preciso momento en que trataba de meter la mano en un bolsillo de señora, en la Plaza del Mercado.

—Asunción Cayetano Dorado, denuncia a Benito Pérez, por insultos y amenazas.

—Contra su esposo Isidoro Navas Delgado, formula denuncia, Agustina Niño García, por malos tratos de obra y amenazas.

—Vicenta Hernández Diosdado, denuncia a Fernando Calvo Marcos, por causarla daños, rompiéndola dos cristales y una ventana, daños que valora en veinticinco pesetas.

MORDIDO POR UN PERRO

Rafael Prieto, de treinta y cinco años de edad, transeúnte, fué mordido por un perro, que le produjo erosiones en la pierna izquierda, de las que fué asistido en la Casa de Socorro.

Tribunal de exámenes

Facultad de Derecho

Aprobados por el rector, se han fijado en el tablón de anuncios de la Facultad de Derecho y de Ciencias los tribunales para la convocatoria de Junio y Septiembre proximos. Los de la Facultad de Derecho son los siguientes:

Comenzarán los exámenes el día 11 de Junio.

Derecho civil, parte general; Derecho civil (primero y segundo).—Don Esteban Madruga, don Luis Portillo y don Andrés Agapito García.

Derecho mercantil, Economía política y Hacienda pública.—Don Gabriel Franco, don Alvaro Calvo y don Agustín Aparicio.

Derecho político, Derecho administrativo y Derecho penal.—Don Nicolás Rodríguez Aniceto, don Máximo Peña Mantecón y don Angel Santos Mirat.

Internacional público, Internacional privado y Derecho romano.—Don Isidro Beato Sala, don Laureano Sánchez Gallego y don Vicente Ramírez de Arellano.

Derecho Canónico e Historia del Derecho. — Don Teodoro Andrés Marcos, don Manuel Torres y don Luis Domínguez Guilarte.

Filosofía del Derecho y Derecho procesal (primero y segundo).—Don Wenceslao González Oliveros, don Agustín Iscar y don Mariano Aniceto Galán.

Facultad de Ciencias

Comenzarán el día 3 de Junio.

Matemáticas especiales (primero y segundo), Ampliación de Matemáticas y Análisis matemático (segundo), Geometría y Trigonometría y Geometría Analítica.—Don Emilio Román Retuerto, don Juan Burgos Romero y don Manuel Madruga.

Complementos de Biología, Biología y Geología. — Don Emiliano Rodríguez Risueño, don Manuel Jerónimo Barroso y don Julián César Sánchez Martín.

Física Teórica, Experimental (primero y segundo) y Complementos de Física.—Don Manuel González Calzada, don José Baltá y Elías y don Jesús Sánchez Reyes.

Química inorgánica (primero y segundo) y Química analítica (primero y segundo). — Don Mariano Sesé, don Carlos Nogareda y don Vicente González.

Química experimental, Complementos de Química y Química orgánica (primero y segundo.—Don Manuel González Calzada, don Ignacio Ribas y don Eduardo Tapia.

Química técnica, ídem teórica y Electroquímica. Don Manuel González Calzada, don José Baltá y don Carlos Nogareda.

Dibujo a mano alzada.—Don Manuel González Calzada, don José Díez y don Federico García.

Inglés y Alemán.—Don Mariano Sesé, don Ignacio Ribas y don José Baltá.

Novena a Santa Rita en la iglesia de San Julián

Mañana, 22, fiesta solemne a la milagrosa Santa Rita de Casia, se dirán misas de comunión, desde las seis y media hasta las nueve, recibiendo los devotos, además del Pan de los Angeles, un pequeño panecito bendito de la Santa, para los días en que la amargura de la enfermedad turbe la paz de la familia.

A las ocho, misa de comunión general, solemne, y a las once la misa mayor.

Queda el Señor expuesto a la adoración de los fieles, y por la tarde, se terminará predicando el reverendo padre Blanco S. J., que tan elocuentemente lo viene haciendo durante los días de la novena.

Dichos actos se aplican por doña Purificación Sánchez, viuda de Blanco.

Al final se dará a besar la reliquia de la Santa bendita.

Registro Civil

Durante las últimas cuarenta y ocho horas se han hecho en este Registro civil las siguientes inscripciones:

Nacimientos

Jesús González López, Ricardo Pérez Romero, Petra Colino Santiago, Irene Vicente Cascón, Deseado Araujo Sánchez, Doria Muñoz Lucas y Urbano Martín García.

Defunciones

Santiago García Gallego, setenta y dos años; Francisca Calvo Sánchez, Paula Blázquez Nieto, de setenta y cinco años; José Cruz González, de diecinueve años; Anita Criado Criado, de treinta y tres años.

Matrimonios

Ninguno.

"EL ADELANTO" ES EL PERIODICO DE MAYOR CIRCULACION DE LA PROVINCIA

Subasta de escuelas en varios pueblos de la provincia de Salamanca

En la "Gaceta de Madrid", por el Ministerio de Instrucción Pública, se anuncia la subasta de las escuelas de Puente del Congosto, Torresmenudas, Madroñal y Montemayor del Río, que se celebrará en la Delegación de Hacienda de la provincia, el día 4 de Junio próximo.

El importe de los presupuestos asciende a 54.034,16 pesetas las del Puente del Congosto; 43.511,38 las de Torresmenudas; 21.208,40 las de Madroñal, y 48.246,90 las de Montemayor del Río.

PAGOS DE HACIENDA

Por el ilustrísimo señor Delegado, se han puesto al cobro para hoy, los siguientes libramientos:

Don Julio Castellanos, 1.936,50; Cajero de la Guardia civil, pesetas 3.234,22; S. A. Mirat, 4.634,89; Empresa de Autos del Oeste, pesetas 404,12; Administrador principal de Correos, 22,82; don Antonio Fernández, 1.851,96; Electra de Salamanca, 2.479,50; don Eulogio de la Nava, 28.104,82; Jefe de la Sección Agronómica, 330; Inspector provincial de Sanidad, 740,25; doña Carmen Sellés, 370,13; don Eusebio Tenorio, 125; don Remigio Gil, 1.617,50, y don Tomás Salas, 10.049 pesetas.

Un «as» del automovilismo

El corredor alemán Caracciola, que ha resultado vencedor en la carrera automovilista del Gran Premio de Trípoli, estableciendo un nuevo record para esta prueba, corriendo a una velocidad media de 178 kilómetros por hora

AYER, EN LA DIPUTACION

La Comisión Gestora aprueba, por unanimidad, una moción encaminada a tributar un homenaje provincial a la Guardia civil

En la sesión que ayer celebró la Diputación provincial, el vocal gestor don Fernando García y García, presentó la siguiente moción:

A la Comisión gestora de la excelentísima Diputación provincial.

Excelentísimo señor: Grabado de manera imborrable y con los más trágicos relieves, se halla en nuestra mente y en nuestro dolorido corazón, el recuerdo del antipatriótico y execrable movimiento revolucionario del mes de Octubre último.

Si no llegó a triunfar con todas sus espantosas consecuencias referida revolución, fué principalmente porque, constituído por aquellos días un Gobierno consciente, fuerte y con un claro y elevado concepto de lo que significa el principio de autoridad, supo oponer los eficaces medios de que disponía y porque la Guardia civil, Instituto benemérito, siempre alerta, siempre dispuesto a los mayores sacrificios, cumplidor de sus deberes con el honor y heroísmo que es honra en todos los españoles bien nacidos, reconocer y proclamar, estuvo desde la iniciación del movimiento, sin desertar de sus peligrosos puestos, dispuesta a vencer la revolución, aunque en su empeño tuvieran que perder sus vidas y sufrir las acometidas salvajes y frenadas de aquella furia desencadenada en sus personas más queridas, mujeres e hijos inocentes, hijos de mártires.

Es de justicia reconocer aquí y enorgullecerme del heroísmo y disciplinado comportamiento de todas las fuerzas que tomaron parte en la represión y a todas quería que alcanzase el más fervoroso reconocimiento, pero circunscribiendo a esta sola provincia de Salamanca el alcance de mi iniciativa, pensando en los pundonorosos y competentísimos jefes y oficiales que están al frente y con las responsabilidades del mando, pero también con la emoción que sugieren sus oscuras vidas llenas de desvelos y sacrificios, en la multitud de clases y tropa diseminada por los numerosos puestos de la provincia, haciéndome eco de espontáneas y reiteradas sugerencias de las que seguro participan los habitantes todos de esta nobilísima e hidalga tierra de Salamanca, tengo el honor de someter a la aprobación de esa digna Corporación la siguiente propuesta:

1.º Que con la cantidad que la excelentísima Diputación acuerde, se inicie una suscripción con carácter provincial, a la que contribuirán solamente los Ayuntamientos de la provincia, para que con la suma que se recaude, ofrecer en la capital un homenaje a las fuerzas de la Guardia civil, siendo base del mismo, la entrega de una bandera que habrá sido adquirida con las cuotas recaudadas de todos los Ayuntamientos.

2.º Que por medio de la prensa y por circulares a los señores Alcaldes, se estimule al desprendimiento generoso de las Corporaciones interesadas y que se invite en la forma que mejor parezca a distinguidas señoritas a la confección y bordado de tan gloriosa insignia.

3.º Que se nombre una Comisión, presidida por el señor presidente de la Diputación e integrada por personalidades que se acuerden para llevar a cabo con la mayor rapidez posible y de la forma más solemne y emotivo el mencionado homenaje.

Palacio de la Diputación provincial de Salamanca, a 20 de Mayo de 1935. — El vocal gestor, Fernando García García.

Esta propuesta es, además, firmada por los gestores don José María Viñuela, don Joaquín Aparicio, don Luis Romo y don Pedro Sánchez Puente.

Dada cuenta de la precedente propuesta, la Comisión, por unanimidad, acordó:

Primero: Prestar su aprobación.

Segundo: Iniciar la suscripción provincial con la cantidad de mil pesetas.

Tercero: Nombrar una Comisión especial, integrada por los señores Presidente y Vicepresidente de la Corporación provincial, Alcalde del excelentísimo Ayuntamiento de la capital y los de la cabezas de partido, la cual se reunirá en esta Casa Palacio el lunes próximo, día 27, a las diez de la mañana, para adoptar los cuerdos pertinentes.

Asociación Patronal de Comerciantes

La Mutua de Cristales

Para el domingo, a las doce de la mañana, estaba convocada la Mutua de Cristales, con objeto de celebrar junta general extraordinaria para conocer de la modificación de primas y elección de cargos.

Por no concurrir número bastante para celebrarla, se acordó convocarla nuevamente para el próximo domingo.

En Madrid se vende EL ADELANTO, en el kiosco de las Calatravas, calle de Alcalá.

✝

LA SEÑORA

Doña Anita Criado de Moreta

falleció en Salamanca, el día 20 de Mayo de 1935

habiendo recibido los Santos Sacramentos

D. E. P.

Su afligido esposo, don Julián Moreta; hijo, Julio; madre, doña Catalina Criado; padres políticos, don Antonio Moreta (médico) y doña Cecilia de Griñón; hermanos, hermanos políticos, tíos, primos y demás familia,

Suplican a sus numerosas amistades encomienden a Dios Nuestro Señor el alma de la finada y la asistencia al funeral, por cuyos actos de caridad cristiana les vivirán agradecidos.

Funeral: Hoy, martes, 21, a las nueve y media.
Iglesia parroquial: San Juan de Sahagún.
El duelo se despide en la Iglesia.

NO SE REPARTEN ESQUELAS

LA SOLEDAD, Pompas Fúnebres. - Telf. 1959

Universidad de Salamanca 2017

"EL ADELANTO" EN ALBA DE TORMES

En favor del paro obrero de esta villa

Una vez constituído el Gobierno actual, y como en distintas ocasiones me he dirigido a los Poderes públicos, hoy lo hago nuevamente en vista que decididos todos los gobernantes a terminar de una vez con el paro obrero, he dirigido una carta a todos los diputados por la provincia, expresada en los siguientes términos: "Con fecha 16 del pasado mes de Febrero, se formuló una instancia por este Ayuntamiento ante el excelentísimo señor Presidente de la Junta Nacional de Defensa contra el Paro, solicitando, al amparo d ela Ley de 7 de Julio de 1934, la cantidad de 35.000 pesetas para la ejecución del camino desde esta villa a su arrabal de Palomares, terminación del que conduce al también arrabal de Amatos, y para obras de saneamiento de la población, más 91.480 pesetas para la construcción de once casas para los maestros del Grupo Escolar de esta propia villa.

Dicha petición se fundamentaba en que las obras en cuestión son de utilidad pública y de las comprendidas en mencionada Ley, y que las mismas remediarian el paro existente en esta población, ya que durante todo el invierno han estado en paro forzoso unos 400 obreros de los diferentes ramos y en él continúan. A dicha instancia se acompañaban los proyectos correspondientes y relación nominal de los obreros en paro forzoso.

En vista de que ningún resultado se obtuvo de aquella, con fecha 27 del pasado abril fué reproducida. Desde luego, pocos días han transcurrido para que recayera acuerdo sobre la misma, mas si por ésta pudiera correr la suerte de la primera, silenciándose y no concediéndose los beneficios de tan repetida Ley a este Ayuntamiento, cual supondría excepción, ya que a otros muchos se les ha otorgado, espero que usted acoja con el mayor interés nuestra petición, y con su valiosa influencia gestione ante la Junta Nacional, se nos conceda la cantidad solicitada, cuyo destino mitigara la situación angustiosa por que transita el gran número de familias de obreros parados quienes altamente sabrán agradecerlo, como también su alcalde.

Al propio tiempo recuerdo a usted acoja con interés la gestión relativa a la construcción de la Casa-cuartel para la Guardia civil en esta población, cuyo asunto ya conoce de anterior.

Aprovecho la ocasión muy gustoso para saludarle y reiterarle de usted aff. q. e. s. m., Jaime Briz."

Yo queridos lectores, entiendo, que al dirigirme una vez más a los poderes públicos, no dudo un momento de la buena disposición de los mismos, y que sin partidismos políticos se debe de acudir en socorro de todos los pueblos castigados por el horroroso paro que nos rodea.

Propiamente me dirigo al Ministro de Trabajo y al Presidente del Consejo, para que me apoyen la petición tan justa como de apremiante necesidad, por lo que se refiere al paro tan agobiante en esta villa.

Hoy me dirijo también al presidente de la Diputación, para que haga una citación a la Junta provincial de Defensa del Pantano de La Maya, a la cual yo pertenezco, para tratar de que en el momento que empiecen las obras, pueden colocarse en primer lugar los obreros de los pueblos más cercanos a dónde se han de comenzar las obras, poniéndose al habla, como es natural, con la compañía rematante, yo propongo ésto, porque a mi, han venido bastante cantidad de obreros de otras regiones, y a mi entender debe de procurarse colocar a los obreros de la provincia, y en primer lugar los de los pueblos limítrofes, que son los que padecen más la crisis de trabajo, por la escasez de obras que existe en esta región.

JAIME BRIZ

Alba de Tormes, mayo de 1935.

LOS CINES

La jornada dominical fué pródiga en rebosantes llenos y en la proyección de estrenos cinematográficos.

En el Coliseum la película de la Ufa, "El.... es ella" en su edición francesa entretuvo agradablemente. Se trata de una cinta de asunto humorístico, un actor de varietes que en su truco escénico figura como mujer, y a quien sustituye una verdadera mujer que triunfa plenamente como tal, papel que Meg Lemonnier sabe destacar con gran acierto.

La cinta, especialmente en su segunda parte es muy animada y tiene cuadros de revista muy atractivos.

En el Liceo "El primer amor", de la Fox, interpretada por Janet Gaynor y Charles Farrel, tiene en sus dobles españoles una interpretación perfecta y acabada.

En el Moderno una emocionante obra de la Radio Films, que fué reprisada con el mismo éxito que el día de su estreno en el Coliseum.

Como también en Taramona "Caravana", tuvo idéntica acogida.

Unos extensos noticiarios de gran actualidad, entre cuyos asuntos figuraba la Vuelta Ciclista a España, completaron los programas.

SASTRERIA Y PAÑERIA **VICENTE**

ZAMORA, núm. 15

Participa a su distinguida clientela y público en general, que se ha quedado como **Propietario único y exclusivo de la Sastrería**, y al no tener Sucursales, tiene el honor de ponerlo en su conocimiento y ofrecerles sus esmerados y económicos trabajos. No se confunda al hacer sus encargos:

SIEMPRE VICENTE

ZAMORA, núm. 15.-Teléfono 1465

SALAMANCA

LA RADIO

Inter-radio Salamanca

Programa para hoy, martes

14,00: Nota de sintonía.—14,05: Cambios de moneda extranjera, facilitados por el Banco del Oeste de España. Servicio meteorológico. — 14,10: Programa musical variado.—15,15: Emisión especial infantil. Sorteo de regalos entre los pequeños oyentes.—1,15: Mu los pequeños oyentes.—15,15: Música bailable.15,30: Fin de la emisión. — 17,30: Nota de sintonía. Hora del radioyente.—18,v0: Fin de la emisión. — 22,00: Nota de sintonía. — 22,05: Cotizaciones de Bolsa, facilitadas por el Banco del Oeste de España. Servicio farmacéutico. — 22,10: Emisión especial "Risler", de la Perfumería Parera. Música de baile.—22,30: Noticias de Prensa, transmitidas directamente desde Madrid. Servicio especial para esta emisora. Noticias locales y provinciales. — 22,50: Charlas de divulgación científica, por el doctor don Eduardo Verástegui. — 23,15: Programa semanal de canciones sudamericanas.-23,30: Música bailable.—24,00: Cierre de la estación.

Madrid

Programa para hoy, martes

8,00: Diario hablado de Unión Radio "La Palabra". Información de todo el mundo. Dos emisiones de treinta minutos: a las ocho y ocho y media.—9,00: Informaciones diversas de Unión Radio.-9,30: Fin de la emisión.—13,00: Campanadas de Gobernación Señales horarias. Boletín meteorológico. "El cock-tail del día", por Perico Chicote. Música variada.—13,30: Sexteto de Unión Radio.—14,00: Cartelera. Cambios de moneda extranjera. Música variada.—14,30: Sexteto de Unión Radio.—15,00: "La Palabra". — 15,30: Sexteto de Unión Radio.-15,50: Eventualmente, noticias de última hora.-16,00: Fin de la emisión.—17,00: Campanadas de Gobernación. Música ligera.—17,30: "Guía del viajero". Continuación de la música ligera. 18,00: Relación de los nuevos socios de la Unión de Radioyentes. Cursillo de conferencias de divulgación montañera.—18,30: Cotizaciones de Bolsa. "La Palabra". "El teatro lírico de Inglaterra a la llegada de Haendel", charla, por Vicente Salas Viu, con ilustraciones musicales.—19,30: La hora agrícola (servicio del Comitó agro-pecuario-forestal de difusión radiada del Ministerio de Agricultura).—20,15: "La Palabra". Recital de canto, por Luisa espinosa.—21,00: Epílogo al ciclo de exaltación del romanticismo, por Antonio Espina, con recitados por Amparo Reyes. Concierto por el sexteto de Unión Radio. Cursillo de charlas pro-higiene, por el doctor Chicote, de la Academia Nacional de Medicina. 22,00: Campanadas de Gobernación.—22,05: "La Palabra". Selección de los actos primero y segundo de la ópera, de Giordano, "Andrea Chenier".—23,15: Música de baile, transmitida desde "Satán".-23,45: "La Palabra".-24,00: Cierre de la estación.

«No os podréis quejar de mí...» muebles de la habitación, que estupendo brillo os dí con «ENCAUSTICO ALIRON».

PELUQUERIA DE SEÑORAS

FIDEL

Tel. 2217

ONDULACION PERMANENTE, 15 Y 25 PESETAS. ABSOLUTA GARANTIA. TINTES Y DECOLORACIONES

Necesito aprendiza que sepa enrollar bigudíes.

POETA IGLESIA, 5

OCASION. — Vendo varios coches de 5 y 9 HP., procedentes de particular, a toda prueba, y dos motocicletas. "Gil", taller de reparaciones, Paseo de Canalejas, número 22. 3-3

Hotel Restaurant "GRANJA DOREE,,

CAFE-CERVECERIA. Teléfono 1340

BODAS, BANQUETES Y LUNCHS -- CONSULTEN PRECIOS

BANCO HIPOTECARIO DE ESPAÑA

Préstamos Hipotecarios, fincas rústicas, urbanas, pagaderos de cinco a cincuenta años. Apartado 13. Salamanca.

Envíen sello para contestar.

HERNIAS

Su contención absoluta con anulación de todo peligro y molestia llegándose a la curación radical en muchos casos

Instituto de Ortopedia y Cosmética Montera, 47, pral. MADRID

Director: **J. CAMPOS** Médico-Ortopédico

Aplicación científica de Bragueros y aparatos para el mal de Pott, Escoliosis, Coxalgia, Parálisis, Narices y Pies deformes, Ano artificial, Incontinencia de orina, Impotencia, Esterilización, Sordera, Vientre, Riñón, Estómago y Matriz caídos, Piernas, Brazos, Narices y Orejas artificiales con los últimos adelantos de eminentes médicos Ortopedistas de todas las naciones.

CONSULTAS POR CORREO

En SALAMANCA, el 29 del actual, **Hotel Universal**, de once a una

Nota interesante El Instituto de Ortopedia y Cosmética es un Centro netamente médico y dirigido por el DR. J. CAMPOS desde 1911

ALMORRANAS Curación radical EN UNA SESION, sin cirugía ni medicamentos, MEDIANTE INYECCIONES. - En Madrid, Montera, 47, pral.

EL SECRETO DE LA FORTUNA

¿QUIERE GANAR A LA LOTERIA?

LA ASTROLOGIA ofrécele la RIQUEZA. Indique su fecha de nacimiento y recibirá GRATIS "El Secreto de la Fortuna" que le indicará los números para Ganar en Loterías y también "LA LLAVE DE ORO" que le facilitará los medios para tener suerte en todos los Juegos, Vencer en Amores, Triunfar en Negocios y alcanzar Dicha y Fortuna. Remita su dirección y 0.50 Ctms. en sellos. - Prof. PAKCHANG TONG, Gral. MITRE 224) - ROSARIO (Sta. FE) - (REP. ARGENTINA)

DE SANFELICES DE LOS GALLEGOS

"El noveno"

En tiempos aún no muy lejanos, postrimerías del siglo pasado, era este pueblo, como otros muchos de la provincia y aun de España, tributario del poderoso magnate y gran señor Duque de Alba. De cuantos productos obtenían estos honrados y laboriosos vecinos con su trabajo y esfuerzo, la novena parte había de ser entregada indefectiblemente a dicho señor. La carga era asaz, onerosa y, últimamente, injusta. El pueblo entabló, por fin, el correspondiente pleito, y encargó de su defensa a su preclaro hijo don José Manzanera López, que puso al servicio de tan noble causa todo su entusiasmo y grandes dotes, logrando, después de numerosos contratiempos e incidentes desagradables, que esta villa se viera libre del tan agobiador tributo del "noveno".

Y he aquí el origen de estas fiestas conmemorativas que, con inusitado esplendor se celebran todos los años los días 11 y 12 de Mayo, resultando las últimamente celebradas verdaderamente espléndidas y muy concurridas.

Después de la diana, admirablemente ejecutada por la banda de Ciudad Rodrigo, agrupación musical que amenizó todos los espectáculos, y para la cual todo el mundo tuvo elogios, se celebró el encierro del ganado que había de lidiarse, acto que constituye uno de los espectáculos más regocijantes y típicos y que resultó muy bien y muy animado.

Las dos corridas, que son, por decirlo así, la nota dominante de estos festejos, se celebraron con llenos rebosantes. Los toros, sobre todo los lidiados el segundo día, fueron tan bravos y codiciosos que se ovacionó largamente a los ganaderos.

Los toreros cumplieron bien, destacándose, particularmente, los diestros Florentino Díaz Flores, Faustino Mayor "Saleri" y Pedro Gómez, que torearon magníficamente con el capote y la muleta, por lo que se les tributaron enormes ovaciones.

Presidió la fiesta, muy acertadamente, el señor alcalde, don Angel Cabezas, acompañado de todo el Ayuntamiento.

Los dos espaciosos y elegantes salones que existen en la localidad se vieron concurridísimos de bellas jóvenes (las había verdaderamente guapas) y apuestos muchachos, que danzaron de lo lindo hasta cerca de la madrugada.

EL CORRESPONSAL

BIDONES. — Se venden bidones de zinc de doscientos litros de cabida. Informarán, en la calle de la Rúa, 25.

EL DIA DE LA AUDIENCIA

LESIONES EN CATAGALLO

Se celebró ayer el juicio oral de la causa instruída en el Juzgado de Béjar, motivada por este hecho:

Con motivo de una riña que en Cantagallo tuvieron el 8 de Septiembre de 1934, un grupo de personas, el procesado José Yuste Polo, con un cuchillo que no se ha ocupado, infirió una herida en el muslo izquierdo a Pedro Castellanos Gil, que ha curado sin defecto ni deformidad en ochenta y nueve días, durante los que no pudo trabajar y precisó asistencia médica activa los cuarenta y cuatro días primeros y observación los restantes, y otros setenta y siete más y una intervención quirúrgica.

Dicho procesado fué acusado por el teniente fiscal, señor González, como autor de un delito de lesiones graves, sin reconocer ninguna circunstancia y pidió que se le impusiera la pena de un año y un día de prisión menor, accesorias y costas y que abone al lesionado 2.000 pesetas en concepto de indemnización.

El defensor, señor González Cobos, reconoció que el procesado era autor del delito calificado y alegó que en favor del mismo concurría la atenuante de haber obrado por estímulos tan poderosos que, naturalmente, produjeron en su ánimo arrebato y obcecación, solicitando que fuese condenado a la pena de cuatro meses y un día de arresto mayor, accesorias y costas.

Las partes razonaron sus pretensiones en los informes respectivos y el juicio oral quedó terminado para que el Tribunal dicte sentencia.

EL LICDO. SALVADERA

EXTRAVIO de un novillo eral, en la feria de Lumbrales, negro, marcado en la cadera izquierda. Su dueño, Vicente Araújo, en Vilvestre, gratificará. 4-2

SE TRASPASA el merendero, comestibles "La Bombilla". Informes, en el mismo. 3-a-1

SE VENDE un local para edificar de 150 a 160 metros cuadrados en los corrales de Monroy, número 13. Informarán, Doctor Riesco, número 72, panadería, de once a trece.

DE AVILA

La marcha del Obispo a Salamanca

Para el día 26, fecha en que saldrá definitivamente de Avila el Obispo doctor Plá y Deniel, para hacerse cargo de la diócesis de Salamanca, se prepara una gran excursión, en la que figuran muchos automóviles particulares y algunos autobuses.

Excursión

En la tarde de ayer llegaron a esta ciudad, un grupo de excursionistas madrileños que venían de Portugal.

Visitaron los monumentos, y por la noche regresaron a Madrid.

El mercado de Avila

Debido sin duda a haber amainado el temporal, se ha visto el mercado semanal de ayer bastante más concurrido que los anteriores, pagándose los siguientes precios.

Algarrobas, 42 pesetas los 100 kilos; cebada, 33 pesetas los 100 kilos.

Los exámenes de guardas forestales

En la Jefatura de Montes, han tenido lugar los ejercicios para ingreso en el cuerpo de guardas forestales.

Natalicio

Ha dado a luz felizmente un niño, la esposa del industrial don Eugenio Pascual.

Viajeros

Ha salido para Madrid, don Antonio Sánchez.

J. MARTIN

Gran Peluquería de Señoras de Leo

Sánchez Barbero, 13, junto a la calle de la Rúa. Teléfono 2190. Ondulación Marcel, con tenacillas eléctricas, únicas en Salamanca, 1,50 pesetas; permanente garantizada, 6 pesetas; lavado de cabeza, 0,75; corte de pelo, 0,50; ondulación al agua, 3 pesetas. -a-

AVISO IMPORTANTE. — CASA MIÑAMBRES. Dirigida y administrada desde su fundación, por su competente dueño, **GERARDO MIÑAMBRES**, pone en conocimiento de su distinguida clientela y público en general, que para servirse de esta Importante Casa, exijan comprar y reparar todo, en el Unico domicilio de la calle de Zamora, número 50, donde están, taller, exposición, oficinas y ventas. No lo olvide, sólo en Zamora, 50, Salamanca. Teléfono 1060.

SE TRASPASA tienda de Ultramarinos por no poderla atender. Informarán, en la misma, sin intermediarios, Ronda de Labradores, número 15. 8-a-8

SE ARRIENDAN, en Chamberí, locales que estuvieron destinados a fábrica de embutidos y salazón de carnes de cerdo, con o sin vivienda; bodega, patios, tenadas, etcétera. Para tratar, con Manuel Madruga, Obispo Jarrín, número 2, principal. 8-a-6

GALLINAS Y PALOMAS se curan en tres días con GALLISANA; evita las epidemias y aumenta las posturas. Venta en Farmacias y en las Droguerías de don Justo Bajo, Villalobos y Ramírez, en Salamanca. Farmacia Bartolomé, en Ledesma. Farmacia Escudero, en Alba de Tormes. 25-a-24

VIAJANTES. — Se admiten viajantes, ambos sexos, para la capital y su provincia. Gran rendimiento. Informes, Ezequiel Peralta, Puerta de Toro, 4, bajo, izquierda. Horas: De seis y media a siete y media.

ERUPCIONES DE LOS NIÑOS

Se curan con rapidez con DEPURATIVO INFANTIL Y PASTA POROSA CABALLERO

De venta en droguerías y farmacias

NOTICIAS

Con objeto de fomentar el turismo en Argentina, que comienza a adquirir importancia, el Gobierno ha dispuesto reducir los requisitos que actualmente se exigen a todos los pasajeros que se dirigen a aquel país. Los turistas, cualquiera que sea su condición y clase en que viajen, sólo necesitarán presentar para entrada en Argentina, el respectivo pasaporte, visado por la oficina consular del puerto de embarque, y un certificado que aquella les otorgará una vez comprobada su condición de turistas y que su salida del país será en un plazo prudencial.

DOCTOR

SANDOVAL

APARATO DIGESTIVO Y RESPIRATORIO

RAYOS X

Consulta: de doce a dos. Plaza de los Bandos, 1

ENFERMEDADES DE LA BOCA Y DIENTES

LUDEÑA HIJO

ODONTOLOGO

Consulta de 10 a 2 y de 4 a 7

PLAZA MAYOR, 10

Teléfono 1158

EL DOCTOR

Serafín Pierna

ha trasladado su domicilio a

Paseo de Torres Villarroel, 19

El Dr. Población

Catedrático de la Facultad de Medicina

ha trasladado su domicilio a ABASCAL, 24, 1.°, IZQUIERDA MADRID. Teléfono 43.254

Pasará consulta en su Sanatorio de Salamanca, los días 2 y 3 de Junio

DR. PEÑA

Especialista en riñón y vías urinarias. Desde el día 23 de Mayo, reanudará su consulta, de regreso de la Facultad de Medicina de Viena

CALLE DE ZAMORA, 10 y 12, 2.°

(Farmacia de Rodríguez Arias).

J. SEIRULLO

MEDICO

Ha trasladado su domicilio y consulta a la Plaza de la República, 8

A. CASTAÑO

MEDICO DENTISTA

Consulta de diez a una y de cuatro a siete. Quintana, 5 y 7, principal

Doctor Luis Infante y de Ortiz

Doctor Eloy Infante y de S. Ortiz

Garganta, nariz y oídos

Doctor Riesco, 58, duplicado

Consulta, de 9 a 12

Hemos recibido de la "Biblioteca legislativa de bolsillo", dirigida por el abogado madrileño don Antonio Gascón, una edición del decreto orgánico de las Comunidades de Campesinos.

El conocimiento de las normas interesantísimas de este decreto orgánico, no es solo indispensable a aquellos que forman parte de las referidas Comunidades o a los que aspiran a formar una de ellas, sino que también lo es a los notarios, médicos y maestros, por las obligaciones que les impone.

De este tomito, de coste verdaderamente insignificante (1,50 pesetas), pueden dirigirse los pedidos a la empresa editora (Publicaciones Indice, Lope de Rueda, 17, Madrid), que los envía, previo su pago por Giro Postal o sellos de Correos en carta certificada, sin aumento alguno de precio. Tambien hace los envíos contra reembolso, cargando en tal caso los gastos que este servicio origina.

La referida editorial remite gratis su boletín mensual "Indice", a todos los aficionados a los libros que lo solicitan.

NOVIOS

PARTICIPACIONES DE ENLACE

PRECIOSOS MODELOS

Librería Núñez, Rúa, 21

Ondulación permanente

SIN HILOS, ELECTRICIDAD, NI AMONIACO

La más rápida y cómoda, por ser los calentadores independientes del aparato, pudiendo incluso pasear con ellos puestos.

¡UNICO EN SALAMANCA!

Permanentes "Gallia" y "Eureka". Acabamos de recibir el último modelo de aparato de ondulación permanente

EUGENE

aún desconocido en esta capital.

GRAN PELUQUERIA

PARIS - NEW - YORK

DR. RIESCO, 16.-TEL. 1223

Jabón, kg. ...	1,20	ptas.
Sardinas, lata	0,25	»
Arroz, kg.....	0,75	»
Alubias, kg. ..	0,70	»
Aceitunas, kg.	0,70	»
Bacalao, kg...	1,80	»

EL MEJOR CAFE

CASA MORETON

Severo Simón

Calle de Zamora, 35. Tel. 1932

APRENDA A BAILAR

en la Academia de Baile GIMENO, Plaza de San Juan Bautista, número 15, bajo. 30-a-30

PASTOS para vacas. Se arriendan los de la Ribera de Fraguas de la Valmuza, y pastos para 400 ovejas. Para tratar, Paseo de Canalejas, 112, José Rodríguez. -a-

SE REFORMA toda clase de sombreros de señora, desde 4,00 pesetas. Pozo Hilera, 22. -a-

ESPIGADERO. — Se arriendan 110 cerdos para andar con los de los renteros, sin ovejas. Para tratar, con el presidente, en Cojos de Robliza. 3-a-2

SE ARRIENDAN cerdos para el espigadero, de las hojas de Tamames. Para entenderse, con la Junta de Administración, en Tamames. 8-4

ARRIENDO local, a propósito para tienda o cochera, con vivienda, en la calle de Méjico, número 20. Informarán, en San Pablo, número 14, 3.°

ESPIGADERO. — Se arrienda el de Alba de Tormes. Para tratar, dirigirse al presidente del Gremio de Labradores, Manuel Camino. 8-4

PELUQUEROS. — Ocasión. Aparato Permanente, marca acreditada, poco usado, se vende a mitad del precio. Calle Fernando de la Peña, 1, 2.°, derecha. 2-2

MOTOCICLETA, vendo, inglesa, seminueva, a toda prueba y muy barata. Informes, García Barrado, 39. 3-2

VENTA DE FINCA.—Se venden dos yugadas y media de terreno formando un coto redondo compuesto de labor y algunos pastos, una alameda, dos casas, dos comederos, dos paneras, dos pajares y una hermosa huerta con buenos árboles frutales que dan exquisita fruta y con agua abundante, en Santibáñez del Río, pegando con la Salud y pasa el río Tormes, todo por carretera hasta Doñinos de Salamanca, de una extensión superficial de setenta y seis hectáreas, o sean ciento setenta huebras, próximamente, y por parte la huerta. Para verla, quien le acompañará, don José Tabernero, en Doñinos de Salamanca, y en Santibáñez del Río, don Aureliano Blanco. Para tratar, con don Ramón Tabarés, Claudio Coello, 58, segundo, derecha, Madrid. También se vende un hermoso jardín con hermosos árboles frutales que dan exquisita fruta, y una huertecita, pegando al jardín, con abundante agua, de dos huebras de terreno, próximamente, toda cercada de piedra de cantería de un metro y medio de alta, con su casa, cuadra y pajar, que se puede hacer garage, de recreo y de producción. Para informes, el mismo. 3-3

MAQUINAS ESCRIBIR PORTATILES

UNDERWOOD • REMINGTON • CORONA

MERCEDES • TRIUMPH-ROYAL • ERIKA

SMITH-PREMIER • TORPEDO ect.

SURTIDO EN CINTAS

40 PTS MES — SIN FIADOR

CASA MONTERO RUA 26

Universidad de Salamanca 2017

NOTAS DE SOCIEDAD

PARA ELLAS

Colores y adornos

El azul marino y sus derivados, obtienen uno de los más grandes éxitos de la estación presente, como el gris claro en cualquiera de sus interpretaciones o matices suponen selección indiscutiblemente primaveral, pero el gris verdoso, y aún el beige ligeramente rosado, impuestos en las colecciones mejores, ceden la preferencia al azul, adornado con blanco, con rojo y escoceses de muy destacados contrastes para tarde que también, aunque en número reducido, se confeccionan en lanas sutiles o gruesos linos, en amarillo, rosado o verde intenso, adornados con inserciones de negro charol, gramante coloreado en brillantes tonos o bien en su natural apariencia, tejido con perlas de madera policromada en muy atractivas combinaciones de una fantasía un poco infantil.

Los anchos cinturones de materiales opuestos al del traje, plegados y rematados con broches en que aparecen miniaturas y motivos de mica de un valor decorativo tan auténtico como el del onix, la malaquita, el ágata, el coral en imitaciones muy bellas, figuran asimismo entre las imposiciones más recientes de la "boga" de la temporada. Germaine Lacomte nos aporta una gran variedad de joyas especialmente creadas para sus modelos, entre las que figuran grandes "clips", botones y hebillas de plata inscrustados de piedras de color.

VIAJES

Han llegado:

De Bilbao, don José Antonio Abreu Soler.

—De Madrid, doña Joaquina Núñez de Monterde.

—De la misma población, don José Jiménez del Rey.

—De Málaga, el joven y distinguido odontólogo, don Julio Ludeña.

PETICION DE MANO

Por el reputado médico titular y forense de Aoiz (Navarra), don Jesús García Prego, y para su hijo, nuestro particular amigo don Rafael García Reparaz, actual actuario de Fuentesaúco, ha sido pedida la mano de la bellísima señorita María Losa Martín, hija de los acaudalados propietarios de Vallesa de la Guareña, don Marino Losa y doña Dionisia Martín.

Con motivo de tan fausto suceso se han cruzado entre los novios valiosos regalos.

La boda se celebrará en el próximo mes de Junio.

EL BAILE DEL CASINO

El pasado domingo tuvo lugar en los salones de este círculo un animado baile de sociedad que, como todos, resultó animadísimo.

Recordamos a las familias de Arriola, Diego, Pérez Mata, Goenaga, Ferreira, Herrera, Frutos, Calvo, Moretón, González, Peralta, Romano, Serviá, Panadero, Elvira, Espinosa, Carreño, Ambrosio, Calama, Madrazo, Pró, Herrero, Dorado, Valle, Orea, Vacas, Rodríguez, Kopp, López, Lora, Gay, Arias y Castro.

COMIDA DE DESPEDIDA

Con motivo de haber sido destinado a prestar sus servicios en el Regimiento de Ferrocarriles número 2, de nueva creación, el distinguido teniente de Ingenieros, don Manuel Molina, que hasta ahora perteneció al Batallón de Ingenieros, de guarnición en esta capital, sus íntimos amigos le han obsequiado con una comida de despedida, en un céntrico restaurant, asistiendo don Eduardo Tapia, don Fernando Delgado, don Gabriel López Companioni, don José García de la Cruz, don Luciano Sánchez Fraile, don Félix Arroyo, don Leoncio Arroyo Herrera, don Antonio Curto y don José Doló.

El señor Molina, que tan buenas amistades deja en Salamanca, saldrá un día de estos para Madrid, con objeto de incorporarse a su nuevo destino.

Lleve feliz viaje.

NATALICIOS

Ha dado a luz con toda felicidad una hermosa niña, la esposa de nuestro compañero Germán Herrero (Julio).

El estado de la madre y de la niña, quinta de los hijos de nuestro camarada, es muy satisfactorio.

BODAS

En la iglesia de San Juan de Sahagún contrajeron matrimonio el sábado, a las once de la mañana, el empleado de la C. N. del O. de E., don Julián de Agreda, con la señorita María Nieto García.

Fueron apadrinados, por los hermanos del novio, don Francisco Sánchez García, maquinista de la C. N. del O. E., y su esposa, doña Juliana de Agreda.

Los invitados fueron obsequiados en el restaurant de la señora viuda de Fraile, y después se reunieron por la tarde y noche en los salones Taramona, donde la juventud pasó una velada espléndida, rindiendo culto a Terpsícore.

Nuestro cordial felicitación al nuevo matrimonio y familias.

PRIMERA COMUNION

En la iglesia de San Miguel, de Aldearrubia, ha tomado el Pan de los Angeles por primera vez, la niña Adeli Bellido Herrero, sobrina del médico titular, don Jesús Bellido.

ENFERMOS

Encuéntrase muy mejorado de la grave enfermedad padecida, el niño Jesusito, hijo de nuestro particular amigo don Jesús Bellido, médico de Aldearrubia.

NECROLOGICAS

Nuestro querido amigo y paisano, el ilustre Rector de la Universidad de Valencia, don Fernando Rodríguez Fornos y su distinguida señora, están recibiendo inequívocas pruebas de afecto y condolencia por la prematura muerte de su hijo don José, ocurrida en plena juventud y cuando por sus caballerosas cualidades y afable trato, se había conquistado en la sociedad salmantina grandes simpatías.

Nosotros enviamos también a los señores de Rodríguez Fornos Cuesta, el testimonio de nuestro más sentido pésame.

FALLECIMIENTOS

Ayer dejó de existir, rodeada de los solícitos cuidados de los suyos y confortada con los Santos Sacramentos, la señora doña Anita Criado de Moreta, que gozaba en todos los sectores de la ciudad de los mayores afectos.

Virtuosa y caritativa, la finada dedicó toda su vida a practicar el bien, haciéndose acreedora a la estimación de cuantos la conocieron, entre los que su muerte ha causado hondo dolor.

Descanse en paz tan virtuosa señora y con tan triste motivo reciban la expresión de nuestro más sentido pésame su esposo, nuestro querido amigo don Julián Moreta; hijo, Julio; madre, doña Catalina Criado; padres políticos, don Antonio Moreta, médico, y doña Cecilia de Griñón; hermanos, hermanos políticos y demás distinguida familia, a la que deseamos la suficiente resignación para sobrellevar tan triste desgracia.

VARIAS

Ha regresado de Venecia, Munich, Viena y otras capitales extranjeras, el doctor Peña (don Dámaso), con su señora y su hijo José Antonio.

El doctor Peña, nuestro querido amigo, ha estado en la Facultad de Medicina de Viena, pensionado por el Estado español, seis meses, practicando y haciendo estudios en su especialidad, Urología.

Nuevamente, desde el día 23 del actual mes de Mayo, reanudará el doctor Peña su consulta en la calle de Zamora, números 10 y 12, segundo piso.

Ropa blanca. Casa Viñuela.

Si usted tiene

4'25 PTAS TIMBRE APARTE

podrá adquirir un frasco del famoso

DEPURATIVO RICHELET

Es un nuevo frasco más pequeño que el corriente, creado por el Laboratorio Richelet para poner al alcance de todos este eficacísimo tratamiento tan estimado por los médicos, por sus excelentes resultados en la curación de las enfermedades de la piel, tales como

Eczemas, acné, eritemas, forúnculos, diviesos, herpes, sarpullidos, todo género de dermatosis y enfermedades del cuero cabelludo.

El **Depurativo Richelet** facilita y precipita la eliminación de los venenos contenidos en la sangre y reconstituye los tejidos enfermos, secando con rapidez pústulas, granos y supuraciones y dejando por fin la piel limpia de toda impureza. Léanse las siguientes cartas demostrativas de su eficacia.

Su eficacia para limpiar la cara de granos.

«Quiero ser una agradecida más de las muchas que le escriben a usted porque tengo motivo, pues el Depurativo Richelet me ha curado unos granos que tenía en la cara y puede suponerse si estaré satisfechísima de su estupendo específico.

Esto es mejor que las cremas que usaba antes porque limpia la sangre que es la verdadera causa del mal.

Le ruego me diga donde puedo comprar Jabón Richelet porque me han quedado unas manchitas y quiero quitármelas»

Vicenta Pascual.

Domicilio: Alcalá, 167. Madrid

DE VENTA EN FARMACIAS

SIGUE VENDIENDOSE EL FRASCO TAMAÑO GRANDE A Ptas. 7,80. TIMBRE APARTE

Pida usted hoy mismo folleto GRATUITO para curar las enfermedades de la sangre, al **LABORATORIO RICHELET** San Bartolome, 30 y 32 San Sebastián

Es indispensable usar el

JABON RICHELET

Su poder cicatrizante borra toda huella o rojez de las enfermedades de la piel.

Sólo 95 céntimos cuesta la pastilla económica de prueba. Pastilla grande, ptas. 1,80 en perfumerías, droguerías, farmacias y bazares.

— Julio —
Pérez Martín
Profesor de la Facultad de Medicina
Matriz y Partos
Consulta de DOCE a DOS
San Justo, 26. - Teléfono 1303

Le ofrecemos belleza con los productos Elizabeth Arden

● Cada uno de los preparados científicos de Elizabeth Arden responde a una misión especial, estimulando una o varias funciones naturales del cutis, conservando los tejidos sanos, protegiéndolos contra el tiempo y haciendo hermosa a la persona que los usa. El tratamiento de Elizabeth Arden está basado en tres reglas sencillas:

- **LIMPIAR**, con Crema Limpiadora Venetian.
- **TONIFICAR**, con Tónico Ardena para el Cutis.
- **ALIMENTAR**, con Crema Velva o Alimento Naranja.

Este método tan fácil de seguir, suple las necesidades del cutis, y lo conserva fresco y adorable por tiempo indefinido.

ANDRÉS VELASCO BELLIDO
CASA BOYERO
PLAZA MAYOR, 1 - SALAMANCA
ELIZABETH ARDEN

Ayuntamiento de Pedrosillo de Alba

Anuncio de subasta

Don Fermín Vicente García, alcalde presidente del Ayuntamiento Constitucional de Pedrosillo de Alba.

Hago saber: Que el día 17 de Junio próximo y hora de las once de su mañana, tendrá lugar en el salón de sesiones de este Ayuntamiento, la subasta de las obras para la construcción de dos escuelas unitarias, una para niños y otra para niñas, bajo el tipo de pesetas 28.517,88 y con arreglo a las condiciones expresadas en el anuncio de subasta que se inserta en el "Boletín Oficial" de esta provincia número 68, correspondiente al día 17 del actual.

Pedrosillo de Alba, 20 de Mayo de 1935.—El alcalde, **Fermín Vicente.**

1-1

PISO AMPLIO para oficinas, se necesita, con doce habitaciones, alguna en planta baja. Ofertas, Azafranal, 5, Jefatura de Industria.

1-1

Manuel Hernández Martín
Medicina general y enfermedades Venéreo Sifilíticas
Corrientes eléctricas.-Diatermia. Análisis clínicos
De 12 a 2 y de 6 a 8
TRAVESIA POZO HILERA, 2

CUERPO DE CARABINEROS
Nuevo correaje de Reglamento
PESETAS, 15
CARDENAS - ARMERIA
San Pablo, 15.
SALAMANCA

SUCESOS PROVINCIALES

La muerte de una loba y la odisea de un joven cabrero

Próximamente a las nueve de la mañana del día 17 del corriente mes, el zagal Clemente Iglesias, de diez y seis años de edad, hijo del cabrero Benigno Iglesias, se hallaba al cuidado de un rebaño de cabras propiedad del ganadero Jeremías González (a) Machaquito, al sitio del Sierro, de la dehesa de Casasola del Campo; del municipio de Vecinos, cuando se vió sorprendido por una enorme loba que venía huyendo de la dehesa de Garcigalindo, perseguida por un numeroso grupo de reses vacunas de la propiedad del ganadero José García Hernández.

El muchacho, en medio de la maleza del monte y sin inmutarse, salió al encuentro de dicho animal apitando dos hermosos mastines del ganado que guardaba y el perro que éste tenía; la brega duró hora y media, los perros mastines luchaban ferozmente con el animal, zarandeándole sin dejarle salir del cercado, siempre animados por tan valiente muchacho, que le seguía de cerca garrote en mano, pero tan dura fué la pelea y lo que trabajó el pobre zagal al verse, como se vió, alguna vez acometido por el animal, que cayó al suelo rendido y sin fuerzas, en el mismo momento en que los perros que traían ya acosado al bicho de mala manera, le obligaron a meterse en una zarcera.

A las voces que habían sentido, llegaron en aquel preciso momento los vaqueros del ganadero señor González, Emiliano Iglesias y Sigfrido Martín y el guarda monteraz de la dehesa, Jacinto Sánchez Santos, los que, con los garrotes que traían, terminaron de dar muerte al animal en su escondrijo.

Un acto heróico que merece ser publicado en justo premio a los que lo han realizado y subrayar la valentía de tan joven zagal, que se ha hecho acreedor a una recompensa. El Ayuntamiento de Vecinos le ha hecho entrega del premio que señala la ley en estos casos.

DAMASO CASTAÑO

Vecinos, 18 de Mayo de 1935.

SASTRERIA TRILLA. — Urgen oficialas.

"EL ADELANTO" EN CIUDAD RODRIGO

Aparece la langosta en nuestros campos

Existe gran pánico entre los agricultores de ésta, con motivo de haberse presentado la plaga de la langosta en este término municipal.

Aún cuando hasta ahora parece ser que se halla localizada en los prados de la dehesa de la Caridad, se teme que se introduzca en los sembrados, con lo cual causaría la ruina de los labradores.

El alcalde, don Juan del Valle, ha denunciado su presencia a la Sección Agronómica de la provincia, a fin de evitar se propage a los sembrados y dar fin de ella.

Los Ingenieros Agrónomos, el alcalde, el diputado provincial don Joaquín Aparicio y varios miembros de la Federación Agrícola Mirobrigense, han recorrido el lugar infectado de langosta, comprobando que, aunque no tiene caracteres de gravedad, es preciso atacarla en seguida para evitar su desarrollo, cuyos trabajos de extinción comenzarán cuanto antes, habiendo enviado varias regaderas que comenzarán a funcionar enseguida.

Sesión de clausura Pro Eclesia et Patria y Jornada de Acción Católica

Como hemos anunciado en nuestras crónicas, durante la pasada semana se han celebrado con esplendor grande y concurrencia numerosa, no sólo de personas de esta ciudad de todas las clases sociales, sino también de diversos pueblos de la Diócesis, la Semana Pro Eclesia et Patria y jornadas de Acción Católica, en la que tomaron parte los jóvenes y cultos sacerdotes de la Casa del Auxiliario de Madrid, don Emilio Bellón y don Vicente Enrique, los cuales han expuesto en forma elocuente, la naturaleza de la Acción Católica Apostólica de los seglares religioso, apostólico dependiente y auxiliar de la jerarquía eclesiástica y en donde el Papa cifra la salvación de España y el mundo, siendo ovacionados.

Simultáneamente han pronunciado notables y brillantes conferencias que entusiasmaron al numeroso auditorio que les tributó grandes ovaciones; sobre la "Iglesia en la guerra de la Independencia" en diversidad de temas, don Eduardo Carlos Blat, profesor del Centro de estudios universitarios: don Pío Za-Zabala, catedrático de la Universidad Central, el marqués del Saltillo, catedrático de la Universidad de Oviedo; el R. P. Fray A Legísima, Prior de San Francisco el Grande; el notario de ésta, doctor don Carlos Mendigudria y Carriche, por don Melchor Fernández Amagro, que no pudo asistir.

Sesión de clausura

Hoy, domingo, ha tenido lugar la sesión de clausura, cuyo acto ha sido brillante, siendo presidido también por las autoridades locales y asistiendo tal cantidad de público, que parte de él, tuvo que quedarse en el pórtico.

Don José Manuel de Aristizábal, presidente de la Junta Diocesana de Acción Católica, agradece a todos la asistencia a estos actos, trata de lo que significa la "Semana pro et Patria", hace un notable resumen de los pricipales héroes de la iglesia que intervinieron en las luchas por la defensa de la religión y de la Patria, a los cuales deben imitar, siendo muy aplaudido.

Don José María Taboada Lago, del Consejo de la Junta Central de Acción Católica, que en un florido discurso expone lo que es la Acción Católica y sus fines, siendo interrumpido por numerosos aplausos.

Por último, el excelentísimo señor Obispo hace un brillante resumen de las conferencias y un elogio de todos cuantos tomaron parte en ellas, e invita a todos los católicos a que trabajen en pro de la religión y la Patria. Calurosa ovación.

S. VEGAS ARRANZ

ORION

Una velada teatral en el Círculo Católico de Obreros

ORGANIZADA POR LA CASA DEL TRABAJO

Con gran concurrencia y extraordinario entusiasmo, se celebró el domingo, en el salón de actos del Círculo Católico de Obreros, la primera actuación del cuadro artístico de la Casa del Trabajo, que obtuvo un clamoroso triunfo.

En primer lugar, actuó la Rondalla, que interpretó un selecto repertorio, con una maestría admirable, entre los aplausos de la concurrencia.

La señorita Magdalena Cuadrado, recitó varias poesías y la señorita Dolores Barrientos, recitó un monólogo. Ambas fueron objeto de entusiastas ovaciones, como premio a su acertadísima labor.

A continuación, el cuadro artístico, puso en escena la zarzuela de Arniches y García Alvarez, "La reja de la Dolores". Todos los intérpretes fueron muy justamente aplaudidos.

Como final, un buen disciplinado coro, dirigido por el maestro Nemesio Mesonero, interpretó varias canciones charras, volviendo a reproducirse las ovaciones.

DR. PEREZ L.-VILLAMIL
CATEDRATICO DE MEDICINA
Ex-Director de Manicomio: Jefe de la consulta de enfermedades mentales del Hospital Provincial
MENTALES Y NERVIOSAS
Consulta diaria: Mañana y tarde
PLAZA DE SAN BOAL, 1 - 2.°

EXTRAVIO.—Una mula, pelo ratón, seis años, cuatro dedos alzada sobre cuerda, con ovanillo en costillar izquierdo, próximo al lomo, con collera, cebadera y cabezada; faltó de casa Benjamín Hernández, el jueves, 16. Se gratificará al que dé noticias de su paradero a su dueña, Telesfora Díaz Hernández, en Flores de Avila, o en Peñaranda, a Benjamín.

3-1

MAQUINARIA PARA MOLINERIA.—Limpiar; Cedazos, Deschinadoras; Elevadores; Aspiradores, etcétera. Instalaciones y reformas; consulte precios a la **CASA ANEGON** y encontrará sus mayores beneficios. Calle del Conde don Ramón, número 8 (Barrio de Garrido), Salamanca.

-a- h. 20 Jn.

CON SERVICIO DE MACHOS y en buenas condiciones se venden 57 cabras de dos a cuatro años, dando leche unas y otras abocadas a parir. Para tratar, en Valdelosa, con Agapito Rentero.

5-1

HOTEL METROPOLITANO
MADRID
Habitaciones con baño y Pensión, desde 15 pesetas

SE VENDE, en el sitio más sano y mejor situado de esta provincia, a 17 kilómetros de Salamanca, y carretera de Béjar, a 1.100 metros de altura, una casa, amplia, para recreo y labranza, con aguas abundantes y excelentes, y 27 hectáreas de tierra buena y 10 hectáreas de pastos mayores, todo en coto redondo, con 800 encinas; los pastos están divididos en tres cercados, con aguas en dos de ellos, dándose facilidades para el pago. Para tratar, con su dueño, Avelino González, en Martinamor (Cuatro Calzadas).

5-1

SASTRE.—Se ofrece oficial destajista, dando estilo moderno a la prenda. Informarán, Cárcel Nueva, 18. Hace falta niñera.

2-1

CRIADAS, con informes, colócanse el mismo día que avisen. Agencia "Saval", San Julián, 8, teléfono 2033.

Preservativos
La Discreta, Salud, 6. Madrid. Catálogo gratis, sin enviar sello

Gráficas HERGON
NOVEDADES TIPOGRAFICAS
Fábrica de sellos de Caucho
POZO AMARILLO, 19. - TELEFONO, 2211
SALAMANCA

LICEO - HOY -
BOUBOULE I, REY NEGRO
Georges Milton
El viernes: LA TRAVIESA MOLINERA

BIBLIOTECA UNIV. SALAMANCA

Universidad de Salamanca 2017

LA COPA DE ESPAÑA

Madrid 20.—Pasadas las jornadas de Liga y los interesantísimos partidos internacionales, culmina ahora el interés de los partidos de la Copa de España en los que los clubs quedan eliminados por k. o.

El detalle de la jornada de ayer es el siguiente:

En Madrid, el Athletic derrotó al Rácing de Santander por cuatro tantos a tres. Su victoria fué conseguida con dificultad, porque los cántabros hicieron un buen partido en el que sobresalió su línea de medios. Por lo dudoso del resultado, el interés se mantuvo hasta el final. En el primer tiempo los madrileños marcaron tres goles, por Arocha dos y Elícegui y por los cántabros, uno por Fuentes. Después Larrinaga consiguió el segundo y Fuentes el empate. El tanto de la victoria lo obtuvo Elícegui. Arbitró Steimbor.

—En Bilbao, el Athletic fué batido por el Betis por dos goles a uno. Ello fué debido al fracaso del trío interior del ataque del Athletic, Iraragorri, Mandalunez, Chirri, ya que los demás jugadores estuvieron bien. El Betis hizo una nueva exhibión de su trío defensivo. Marcó primero el Betis por Saro, y empató el Athletic por Roberto al rematar un córner lanzado por Gorostiza. El gol de la victoria lo consiguió Lecue. Arbitró mal Ostale.

—En Badalona, el titular batió al Osasuna por cuatro a tres. Escartín hizo un arbitraje perfecto. Los navarros demostraron poseer una técnica muy superior y llegaron a llevar dos tantos de ventaja. En el segundo tiempo, los del Badalona, por su gran entusiasmo, consiguieron inclinar la partida a su favor. Marcaron por los navarros, Bienzobas y Julio. En el segundo tiempo, en un barullo, marcó el Badalona su primer gol y luego tres más por Forgas dos y el defensa navarro Recarte en su propia meta. En las postrimerías, Castrill obtuvo el tercer del Osasuna.

—En Gijón, el Sporting fué batido por el Barcelona por dos goles a uno. No hubo lucha. La superioridad de los azulgranas fué absoluta, y el público presenció un verdadero curso de fútbol por los catalanes. Estos fueron los primeros en marcar en el primer tiempo por mediación de Morera, empató Martínez después del descanso y Escola consiguió el gol de la victoria. Arbitró muy mal Vallana.

—En Vigo, el Celta batió difícilmente al Sabadell por cuatro tantos a tres. Los catalanes fueron enemigos peligrosísimos debido a su gran entusiasmo. Marcó el Celta por Toro y empató Gual para el Sabadell. Poco después, Tor consiguió el segundo gol y Caramelero el tercero. Consigue Gual el segundo de los catalanes y el tercero es obra de Parera. En las postrimerías del partido, Caramelero consigue el gol de la victoria. Arbitró Iturralde.

—En Sevilla, el titular derrotó al Madrid por uno o cero. Los madrileños estuvieron mal, pero tampoco tuvieron una actuación acertada sus contrarios. Lo mejor fué la actuación del guardameta Eizaguirre. El único gol se marcó a los 25 minutos. El madrileño Eugenio tocó el balón con la mano. La falta la lanzó Deva bambeando el balón y Campanal con la cabeza lo remató a la red. En el segundo tiempo no hubo nada interesante. Arbitró Sánchiz Orduña.

—En Valencia, se dió una de las sorpresas de la jornada al batir el Levante al Valencia por cuatro tantos a uno. Los del Levante jugaron con mucho entusiasmo, en tanto que el Valencia anduvo desmoralizado. En el primer tiempo el Levante no marcó ningún tanto a pesar de su dominio. Después marcaron Calero y Artigas. Marcó el Valencia por Costa, y Puig y Núñez para el Levante. Arbitró con imparcialidad Comorera.

—En Zaragoza, el titular batió por dos tantos a cero al Oviedo. Arbitró Arribas y asistió numerosísimo público. Los goles se marcaron en el segundo tiempo por Amestoy y Ruiz. El resultado fué merecido porque los astures no dieron la sensación de ser un equipo de la primera división.

OTRAS PRUEBAS DEPORTIVAS

Madrid.—El primer partido internacional de hockey femenino de España terminó con el empate a dos tantos. Jugaron España y Bélgica.—En rugby Madrid derrotó al Athlétic por 14 a 6 y la Gimnástica al Olimpic por 22 a 3. En hanr-ball el Instituto Escuelas empató a uno con el Nacional.—Se disputó el Campeonato de España y gran Premio de Madrid de Motorismo.—En 250 c/c venció Motxo, en 1 h., 9 m., 0 s. A una media de 91,304. En la categoría de 300 c/c triunfó Black en 1 h., 26 m., 54 s., a una media de 96,663.—En la categoría de 500 c/c venció Antonio Moxó en 1 r., 47 m., 36 s.

Granada.—En partido amistoso, el Recreativo batió al Cartagena por seis a cero.

Barcelona.—El Primer Gran Premio de Barcelona de ciclismo, fué ganado por Ferrando en una hora, cuarenta y un minutos, veintidós segundos, seguido de Trueba y Figueras. Participaron en la carrera los corredores extranjeros, Molinar, Deloor y Barral.

Valencia.—Una carrera del Velo-Club Valenciano, la ganó Schafer.

Milán.—Se corrió la segunda etap de la Vuelta a Italia, que fué ganada por Piemontesi. Como consecuencia, éste entra en posesión del maillot rosa que disfrutaba ayer Bergamache.

París.—En Colombres, se celebró el partido internacional Francia-Hungría, que fué ganado por los franceses por dos a cero.

—El 41 París-Burdeos corrido ayer, fué ganado por el belga De Calwe.

NOTI-SPORT

LOS OCTAVOS DE FINAL DE LA COPA DE ESPAÑA

El Betis confirma su excelente clase, al derrotar al Athlétic de Bilbao, en San Mamés

La jornada del domingo estuvo llena de sorpresas: El Madrid perdió frente al Sevilla, y al Oviedo le ocurrió lo mismo en Zaragoza

El Ciosvin F. C., indiscutible campeón del torneo de Invierno, que aún se está celebrando

El equipo de la «Peña Atlética», que el domingo perdió con el «Ciosvin» (Fotos Almaraz)

COMENTARIO A LA JORNADA DE COPA

Ha pasado ya la placidez del torneo de Liga con sus innegables inquietudes de última hora, y los partidos internacionales aparecen ya ante el aficionado como un recuerdo amable. En el fútbol se suceden tan rápidamente los hechos y las cosas, que, de pronto, nos encontramos en pleno Campeonato de Copa, en el que la regularidad queda relagada a un término secundario para dar paso a lo inesperado con todas sus consecuencias emotivas. Tan brusca ha sido la transición, que casi han transcurrido inadvertidas las eliminatorias previas en las que han pasado a mejor vida algunos históricos que en la competición que ahora se intensifica, han sido favoritos otras veces. Pero el fútbol nos depara realidades que destruyen toda esa literatura a la que pertenecen algunos conceptos que anteceden. Ahí está ese Betis, el equipo copero por excelencia, que ha hechado por tierra la tradición de la regularidad en el torneo de Liga—precisamente por ser el más regular—y que se presenta en estos momentos más amenazador que nunca en la competición que en otras oportunidades ha parecido constituir su especialidad.

Separemos previamente en dos grupos a los equipos que por cada lado pueden dar un finalista.

He aquí de nuevo al Rácing de Santander que desde ayer constituye una negra pesadilla para el Athletic matritense. No es posible conceder autoridad a los irregulares resultados ligueros obtenidos por los cántabros. En este caso el pronóstico sería fácil, y el comentario, también. Pero el Rácing, como el Betis, lleva dentro tal dosis de voluntad, que en los partidos que pudiéramos calificar para él de decisivos, desdobla su personalidad hasta extremos sencillamente inconcebible. Mala, muy mala papeleta para el equipo madrileño. Porque los montañeses no constituyeron ese conjunto clásico que da mordiscos al balón y patadas al adversario. Hubo ciertamente, de todo, como en la viña del Señor, pero, sobre todo, exhibió una indiscutible calidad de juego. Funcionaron mal los medios locales y ni hubo en el ataque—si se exceptúa el férreo temple de Elícegui y los entusiasmo por ráfagas de Arocha—el acoplamiento que fuera de desear. Confesemos honradamente que los defensas de Santander "hacían" demasiado aire en sus entradas. Pero esta atenuante no existe cuando se disputa una eliminatoria del campeonato nacional.

Dentro de este grupo que se ha establecido de antemano, sigue en importancia la pelea que sostuvieron en Sevilla el titular y el Madrid. Un triunfo demasiado corto de los andaluces, que, no obstante la gran forma de Eizaguirre y la acometividad de Campanal, se verán probablemente superados en Chamartín, si los magos no tienen una de sus tardes clásicas.

La victoria del Zaragoza sobre el Oviedo, constituye una auténtica hazaña para los aragoneses, pero en un cuadro donde figura Lángara en plenitud de forma, en el que todo el equipo parece consagrado a la efectividad del centro delantero, no es probable que cunda el desaliento hasta el extremo de dejar pasar esta oportunidad que le permita continuar en el torneo. Es más; "vemos" una semifinal —perdón por el exceso de pitonisismo—a base de madrileños y ovetenses.

Un mal paso para el Badalona. Ese cuatro a tres constituye una ventaja tan exigua, que es preciso convenir en su inconsciencia ante el esfuerzo que el domingo próximo hagan en su campo los nuevos componentes de la Primera División. Un pleito fácil, en suma, para el Osasuna.

El segundo grupo arroja un resultado de verdadera sensación. Esa victoria de los campeones de Liga sobre el viejo león norteño, viene a demostrarnos varias cosas. Las dos más importantes son probablemente éstas: que en el empate de San Mamés, hubo sinceridad que nos complace proclamar y que el Betis se afirma con auténtica avaricia—que hablen sus "víctimas" Ceuta y Elche—como uno de los especialistas más autorizados para el título que se litiga.

Muy difícil le va a ser al Valencia remontar la desventaja con que se presentará el domingo en Mestalla. Reconocemos por anticipado todas las virtudes de aquel público, pero nos tememos mucho que su apoyo no consiga encauzar al equipo favorito de este despiste.

Fué el Barcelona con el Betis, el único equipo que venció fuera de su casa. Su victoria sobre este Sporting—este cotipemos la frase—modesto, pero entusiasta, le asegura de tal suerte la clasificación, que también le "vemos" en semifinal magnífica con el cuadro andaluz.

No fué muy brillante que digamos la victoria del Celta. Ese triunfo por cuatro a tres—llamamos la atención de los supersticiosos porque el resultado se produjo al mismo tiempo que en Vigo, en Madrid y en Badalona—puede quedar fácilmente desvirtuado, no obstante la clásica dureza céltica, frente a los científicos jugadores de Sabadell.

Y este es a grandes rasgos el comentario que nos sugiere la primera jornada de los octavos de final del Campeonato de España.

MANUEL ROSON

En Salamanca

Ciosvin, 5; Peña Atlética, 2

El domingo se jugó en la Unión Deportiva este interesante encuentro que daba la clave del Campeonato local.

El Ciosvin, haciendo honor a su historial, venció por 5 a 2, no sin que los de la Peña Atlética opusieran una seria resistencia, sobre todo en el primer tiempo.

La junta general

En los locales de la Provindencia, celebró la anunciada junta general de la U. D. S.

No pudimos asistir a ella, porque a la misma hora recibíamos una de las mayores alegrías de nuestra vida, coincidiendo esa alegría, con la cesación del cargo que tantos años llevábamos ostentando entre sinsabores, alegrías, amistades sinceras y odios, las más de las veces rastreros, que sin salir a flote, procuraban despellejarnos por la espalda.

El fútbol ha llegado en Salamanca a su mayor edad y no hay más que encasquillarlo en la madeja del concierto liguero, y que de allí no se mueva, para que Salamanca dé lo que tenía que dar. Aprovechar lo bueno que hay en la cantera, reponer lo necesario y a tirar adelante, llegando por la senda marcada por un Hércules de Alicante, a los puestos preeminentes, por la puerta grande, que es como mejor se aprecian las virtudes.

Se trataron en la Junta cosas de muy poca importancia, dándole tanta algunos sectores, que las personas de buena voluntad, las que se desviven porque prospere el deporte, se hastiaron de impertinencias, acabando por marcharse.

Como eso era lo que se pretendía, para cortar y rajar por lo sano, sin mirar el beneficio o perjuicio que pudiera prestarse al fútbol, mirando más los intereses, de clubs pequeños que lo que el deporte salmantino requiere, llegó el momento culminante de elección de nueva junta directiva, y aquí ya fué otra cosa, no dudamos en afirmar que el acierto presidió en la elección.

Tal vez comprendieran, los ciento únicos que asistieron a la junta general, el perjuicio que se le causaba a la Unión Deportiva, hoy con ochocientos socios.

Se eligió por mayoría, la siguiente candidatura: Presidente, señor Maeso; vice, señor Monterde; tesorero, señor Villanueva; contador, señor Mateos; secretario, señor Lobato; vice, señor Soler; vocales, señores Valdés, Torres y Méndez; delegado de fútbol, señor Latorre; de atletismo señor del Valle; jefe de material, señor Morollón.

Con toda sinceridad, nos parece un acierto la candidatura y especialmente el nombramiento de los nuevos cargos.

Es un gran acierto el nombramiento de personas tan capacitadas como los señores Latorre y Lobato, que ya han bregado en estas lides, así como el señor Torres, entusiasta deportista, y el señor Méndez, inteligente profesor de atletismo.

Con toda sinceridad, la nueva Junta directiva tiene nuestras simpatías y les deseamos grandes aciertos para encauzar el fútbol salmantino.

Decimos esto, marchándonos tranquilamente a cumplir nuestra misión como periodista, un poco desatendida por el abrumador trabajo que sobre nosotros pesaba, pero contentos por dejar sembrada, tras de nosotros una semilla en manos de buenos labradores.

Ahora, que como llevamos algún tiempo sin que nada se nos quede dentro y con toda franqueza llevamos exponiendo nuestro pensamiento, damos a los que nos han sustituído de buena fe para renovar la directiva unionista y abrirle nuevos horizontes, las gracias; a los otros, a los de la acera de enfrente, con su pan se lo coman, arrieros somos... y el camino que andar es largo y si antes disimulábamos más o menos, ahora la franqueza será nuestro norte.

JULIO

ORION

ZAMORA AL DIA

El problema del agua.

Todo llega, y a Zamora parece ser que le ha llegado la hora de resolver en gran parte el más capital problema de la capital: el agua.

Está ya tendida la tubería por todas las calles, la tubería esa que lleva un río dentro y tiene desarrollo para que el líquido elemento suba a las alturas más altas, y ahora se están montando los nuevos aparatos elevadores que comenzarán a funcionar en breve.

Zamora, pues, estará sobradamente abastecida de agua, si no le dá al Duero por secarse o variar su curso.

Lo que hace falta es que el suministro se haga en las debidas condiciones; sobre todo bien depurada y filtradita.

El domingo pasado.

El tiempo inclemente de hielo y frío que venimos aguantando, parece que el domingo tendió a enmendarse. Hizo, a pesar del frío, un espléndido día de sol.

La gente lo aprovechó y por la tarde invadió el frondoso bosque de Valorio, que parece un pantano en algunos parajes, efecto de los últimas torrenciales lluvias.

Pero la gente merendó, se bailó y se divirtió en grande y cantaban los grillos a grito pelado—a ala suelta, por mejor decir—satisfechos de que, al fin, parece que la primavera quiere estabilizarse.

Veremos cuánto dura.

EL CORRESPONSAL

Los reporteros de

LA LINTERNA

SEMANARIO DE REPORTAJES

escudriñan, espían, descubren, penetran,

y esto da por resultado una revista de gran interés, de extraordinaria emoción, con gran formato en huecograbado, al precio inverosímil de

20 céntimos.

LA LINTERNA

SEMANARIO DE REPORTAJES

PIDALA EN QUIOSCOS Y PUESTOS DE PERIODICOS

CALLOS

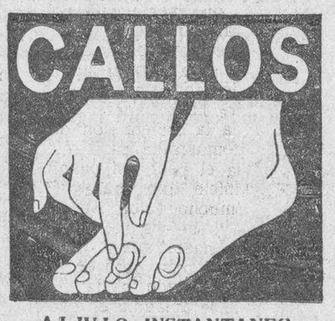

ALIVIO INSTANTANEO SEGURO, SIN PELIGRO

Alejamiento en el acto del dolor, y callos suprimidos rápidamente y sin peligro con los Parches ZINO del DR. SCHOLL. Evitan la presión del calzado, las ampollas, alivian los dedos doloridos. No se pegan a la media o calcetín. No se desprenden ni al bañarse. Venta, Farmacias, Perfumerías y Droguerías.

PRECIOS

½ cajita (para 4 callos).	1,50	ptas.
Cajita (para 9 callos).....	3,00	"
" (" 9 ojos gallo).	3,00	"
" (" 4 juanetes)...	3,00	"
" (" 4 durezas)....	3,00	"

Parches Zino del Dr Scholl

Zino aplicado, dolor terminado

VENTAS CONTADO Y PLAZOS

Jesús Rodríguez López

PLAZA MAYOR, 33 Y 34

DOCTOR

Miguel Becerro

Matriz y Partos

Espoz y Mina, núm. 2 (entresuelo): Horas de consulta: De ONCE a DOS

Teléfono 1285

CAMIONES RAPIDOS

MADRID-SALAMANCA

Trasporte de toda clase de mercancías a precios económicos

Administraciones:

SALAMANCA. - Fernando de la Peña, 7. Teléfono 1157

MADRID. - C. Toledo, 135 (Parador Madrid). Teléfono 70228

La experiencia demuestra que los chocolates y dulces

MATIAS LOPEZ

son los mejores del mundo. Pedidlos en todos los ultramarinos y confiterías

SE COMPRAN bidones de aceite lubrificantes, vacíos, de 50, 100 y 200 kilos. Rte., Lurueña, Gran Capitán, 10, teléfono 2092. 2-2

BICICLETA, seminueva, de carrera, color chocolate, con filete blanco, desapareció, el día 16, por la tarde, del Alquiler Miñambres, Carmelitas, 6, por un joven de catorce a dieciséis años. Se gratificará al que informe. 3-2

SE VENDE, magnífico perro lobo. Informará, Vicente, camarero del café Novelty. 2-2

AL CONTADO, se vende coche, 9 HP, de poco consumo, en muy buenas condiciones y a toda prueba. Señor Nieto, calle de Libreros, 31, Teléfono, 1788. 2-2

SE VENDE O SE ARRIENDA

LA FABRICA DE HARINAS Y ELECTRICIDAD DE

ABUSEJO

En caso de venta, se pueden conceder facilidades de pago y su precio será menor a la tercera parte que hoy costaría montarla.

Pueblo con 280 vecinos; Situado en la carretera de Fuente San Esteban a Sequeros, a 7 kilómetros de Tamames y 13 de Fuente San Esteban.

Consta de Tendido Eléctrico, Alumbrado público, Abonados a luz; Caseta de transformación Eléctrica para la de Alta tensión, del Río de Francia.

Molino Hispania núm. 7, de José Pané, capacidad de 5.000 kilos, las 24 horas.

Molino triturador de piensos PERPLES.

Panadería con dos hornos, uno mecánico, revolvedora y torno, marca Perfecto.

Electromotor de 22 HP.

Motor de Gas pobre, marca CROSLEY 18 HP.

Motor de Aceite pesado, marca OTTO 20 HP.

Dínamo SIEMENS.

Casa vivienda, almacenes, cuadras, corrales, un prado, un solar, huerta, dos pozos.

Si se vende o se arrienda, es por no poderla explotar y todo ello está reparado recientemente y puesto en marcha.

Para tratos, dirigirse a José Sánchez y Sánchez. - TAMAMES

Exclusiva para Salamanca

Cedemos a persona solvente, de artículo patentado, necesario en todas partes. Grandes utilidades, sueldo y comisión

SR. ROMERO

HOTEL UNIVERSAL

De diez a doce y de cuatro a seis

Universidad de Salamanca 2017

LA FIESTA DE LOS TOROS

En Salamanca se celebra la primera corrida de la temporada

La gran corrida de Pablo Romero en Vista-Alegre y la aburrida cuarta de abono en Madrid

En Salamanca

La primera novillada de la temporada

Seis novillos de don Lorenzo Rodriguez, para Andrés Valle, Teodoro G. Matilla y Felipe Barral

PARA "EL QUISICOSERO":

A los toros me voy,
te lo vengo a decir:
porque tú me lo mandas
y... yo tengo que ir.

Querido "Quisicosero", que de la fiesta te borras y prefieres de Quincoces un gran "chut" a la pelota, a ver brincar a Cagancho lo mismito que una corza; dispensa que te dirija estos versos, que son prosa, y hasta que de "tú" te llame sin andarme con lisonjas, en respuesta al buen romance que con afecto, colocas, en tu sección, tan leída, de tus bellas "Quisicosas", que vienes año tras año publicando una tras otra, hasta formar un montón que al cielo ya casi toca.

Querido "Quisicosero", que tan en trágico tomas estas cosas de los toros, cuya salsa son las broncas, sin olvidarte, tampoco, del pleito que nos trastorna la temporada taurina, que no marcha viento en popa; y de si el toro es muy bronco, y a aquél el nervio le sobra, y esotro embiste torcido, y el de más allá asoma, la gaita para coger, al torero, que atesora una "jindama" que llena, por completo, su persona, con lo cual, no vemos nunca una faena marchosa.

Yo también tengo afición al fútbol que hoy priva en toda la España de los Califas insignes de Ronda y Córdoba, y de aquel gran "Don Modesto", que me inició en estas cosas y que, si viviera hoy, se volvería a la fosa, al ver cómo está la fiesta de aquesta nación heroica. Y pues que tengo afición, al fútbol—nada de broma—, bien pegadito a la radio estuve unas cuantas horas escuchando, emocionado, la "batalla" de Lisboa, la elegancia y pulcritud de nuestro triunfo en Colonia, modelo de educación, de sindéresis y otras cosas por este estilo, que tú conoces de sobra, y que, prudente, me callo, por no hacer larga la historia.

Pero, en fin, el puestecito que en la Redacción me acotas, me hace ser héroe a la fuerza, y seguir tildándole "coba" a esta fiesta de los toros con lances a la verónica, en la que ya tengo "un nombre", que al mismo Montes asombra, (suponiendo que "Paquiro" lea EL ADELANTO ahora, a la diestra de Dios Padre y en un tendido de sombra...) No me queda otro remedio sino seguir en la trocha aguantando vendavales y corridas catastróficas, marchando por mi camino (que ya es página de historia), pues si la memoria es fiel y no miente "Pinta-gorras", va ya para treinta años que al "Tostado" le hago sombra, escribiendo de los toros, con... tijeras y con goma, y a veces ¡ay¡ con la pluma, ora en mi corriente prosa, ora en verso, ripio a ripio, para echarlo todo a broma... Por lo que amigo Mariano, la barca está que zozobra, y ya creo será poco el tiempo que así yo corra. Y entonces, ¡oh, mis lectores!—sin olvidar mis lectoras, que las tengo, muy amables, gentiles y guapetonas—tendrán que llorarme todos, ¡y a cuajo!, sobre mi fosa...

Y ésta será, sin disputa, mi definitiva crónica: la de morirme... ¡de asco! Y... ¡aquí paz y después gloria!

LA CORRIDA

¡Caramba, don Blas, qué entrada!...

Con decir a ustedes que en las graderías de sol, arriba y abajo, hay lleno; y lleno el tendido 5, y muchos espectadores en los demás tendidos, y regular entrada a la sombra, es tanto como decir, que la gente tenía ganas de toros. Y que si el fútbol nos interesa, las corridas nos entusiasman.

Que no por modestas que sean, dejan, a veces, de ofrecer interés.

Ayer, por ejemplo, hubo toros bravos. Y, además, cada uno en su estilo, hubo también toreros. La gente pasó el rato: unas veces viendo torear, y otras deseando ver torear. Que no es lo mismo.

Cuando finalizaba la temporada última, los aficionados pedían un mano a mano, Valle-Matilla. Todo parece que estaba organizado, pero lo cierto es que la corrida no llegó a celebrarse.

Para abrir la temporada, la "misteriosa" empresa veraniega, sirvió el cartel de estos dos toreros de la tierra, incluyendo a un tercero, de Madrid. Compró seis novillos a don Lorenzo Rodríguez, de Espioja, y con tales ingredientes compuso el programa del festejo. El éxito lo dió la taquilla—un éxito relativo, claro está, como se puede pedir para esta clase de espectáculos—y del otro éxito, del artístico, se encargaron los matadores, especialmente Matilla, que tuvo la mejor tarde de su todavía joven carrera, y que fué esperanza de algo que puede ser. Y que será si él quiere.

La novillada de don Lorenzo Rodríguez, fué una excelente novillada: brava, con genio, sobre todo los tres primeros novillos, dócil el cuarto, bravo el quinto, que fué a más, y bueno el sexto. Una corrida, repitámoslo, brava, con casta, que fué aplaudida en el arrastre, en casi todos los novillosy que desde luego merecieron el homenaje de la ovación. Los antiguos toros de Torres de la Cortina, luego de Gamero Cívico, después de Goizueta y Antonio Pérez, más tarde de Chaves y hoy de don Lorenzo Rodríguez, conservan la sangre brava, y es ganadería de la que bien cuidada y seleccionada se puede sacar gran partido.

Tuvo, además, la novillada, el acierto del tamaño y de los kilos, para ser lidiada sin picadores.

En fin: que me gustaron los toros.

¿Y los toreros?

Andrés Valle, parece que salió preocupado a la plaza. Le faltaba alegría, y todo cuanto hacía con el capote y la muleta, en buen terreno, sabiendo pisar el de los toros, conociendo al detalle la lidia y el toreo, le faltaba el arranque juvenil de su fuerte humanidad, de su temple de torero serio, que sabe lo que se hace y que yo no sé por qué él mismo se encarga de deslucirlo.

Andrés Valle, tropezó con el primer toro muy bravo, con mucho temperamento, que no le dejaba reponer, y al que había que torear, parándole y aguantándole. Se dió cuenta ya, con el capote, y los lances que le dió fueron templados y eficaces. En una media verónica tuvo las astas en la cintura. El toro, pronto y fuerte, codicioso, se crecía en la pelea, y al ser banderilleado, se comía la muleta. Tanto que a pesar de pararle Valle, y de muletearle con la derecha, al dar, después, dos naturales, se le venía encima como un rayo. Una estocada contraria, entrando a por él, un pinchazo hondo y a descabellar.

En su segundo, muy abierto y descarado de pitones, Valle le toreó con el capote, sin grandes confianzas. Con la muleta, el toro se puso mejor, y pasaba suave. Valle le trasteaba mientras el público mostraba su desagrado. No había tenido suerte en el tercio de quites, y el espada tiró a aliñar y a matar cuanto antes.

Es la segunda vez que veo torear a Andrés Valle. Y no comprendo cómo un torero como él, que conoce todos los resortes y los secretos del arte de torear a los toros, no pone más calor en sus faenas. Yo creo que el éxito de Andrés Valle está nada más que en eso: en poner valor y entusiasmo en lo que hace. Facultades y competencia, le sobran.

Teodoro G. Matilla es otra clase de torero. Yo me hago el cargo de lo que es pasarse los meses sin agarrar un capote y sin ponerse con la muleta delante de un toro. El joven Matilla, entre su mala suerte, el servicio militar y otras cosas, hacía mucho tiempo que no toreaba, según me dicen. Y, sin embargo, en esta primera corrida que le he visto, ha sido, para mí, la revelación de un torerito bastante apañado. Tuvo dos enemigos bravos, enfrente, más el primero que el segundo—a éste lo hizo embestir más bravamente el torero—y los supo aprovechar. Tuvo una tarde feliz; soltura y gracia con el capote; y arte y temple con la muleta. Y cuando entró a matar, pinchó arriba. ¿Qué más se puede pedir?

Todo el entusiasmo, la fe, la "rabia", que le faltó a Andrés Valle, lo tuvo con creces Matilla. El muchacho salió a jugárselo todo, y se lo jugó, con exceso de nerviosismo unas veces, quizás movido otras, pero andándoles muy bien a los toros, esperándoles con el engaño, cargando la suerte, llevándolos templaditos—sobre todo en la faena del quinto toro—y sacando repertorio clásico y todo género de adornos. El torero de la tierra dió todo lo que podía. Y así tuvo que triunfar, y llevarse las orejas de sus dos novillos, en premio a sus faenas.

Era muy bravo el primero, pero Matilla salió tan bravo como su enemigo, y lo tomó con el capote en unas verónicas imponentes, en dos tiempos, para terminar con un mariposeo a la navarra que el público le premió con grandes ovaciones.

Con la muleta hizo una faena torera, con pases de todos los estilos, nerviosillo el muchacho en fuerza de deseos, y sopló después unos naturales formidables. Tocó la música, se creció Matilla y realizó otra nueva faena, valiente y artista, para dos pinchazos y una entera contraria. Gran ovación, oreja y vuelta al ruedo.

En el quinto, que brindó al diputado a Cortes, señor Castaño, me gustó más. Toreó más tranquilo, más suave, con más temple, con más mando. Y compuso una faena, por alto, de rodillas, y al natural, que fué superior a la anterior. Hizo embestir mejor al toro, lo llevó mejor toreado, y por eso, la faena le resultó más perfecta, y los naturales, más lentos, más ligados, que a veces remataba con un molinete lleno de agilidad y de gracia. ¡Muy bien, muchacho! Una estocada administrada con coraje y a descabellar. Ovación, oreja, vuelta al ruedo, salida a los medios, y tarde triunfal del joven Matilla, de quien se impone la repetición. ¡A ver si es el filón del verano, don Blas!

Felipe Barral está en los comienzos de su profesión. El muchacho tiene valor, y tal cual idea del toreo, y todo cuanto ha visto lo hace o lo intenta hacer. El caso es que si a este muchacho le dan toros, es muy posible que sea un buen torero. Está mejor con la muleta. Se defiende con más facilidad, y burla burlando, mete de vez en cuando, cada pase, que podía ser rubricado por cualquier veterano matador. Salió del paso con decoro, y mató como mejor pudo. Que no es poco.

EL TIMBALERO

De la novillada en Salamanca

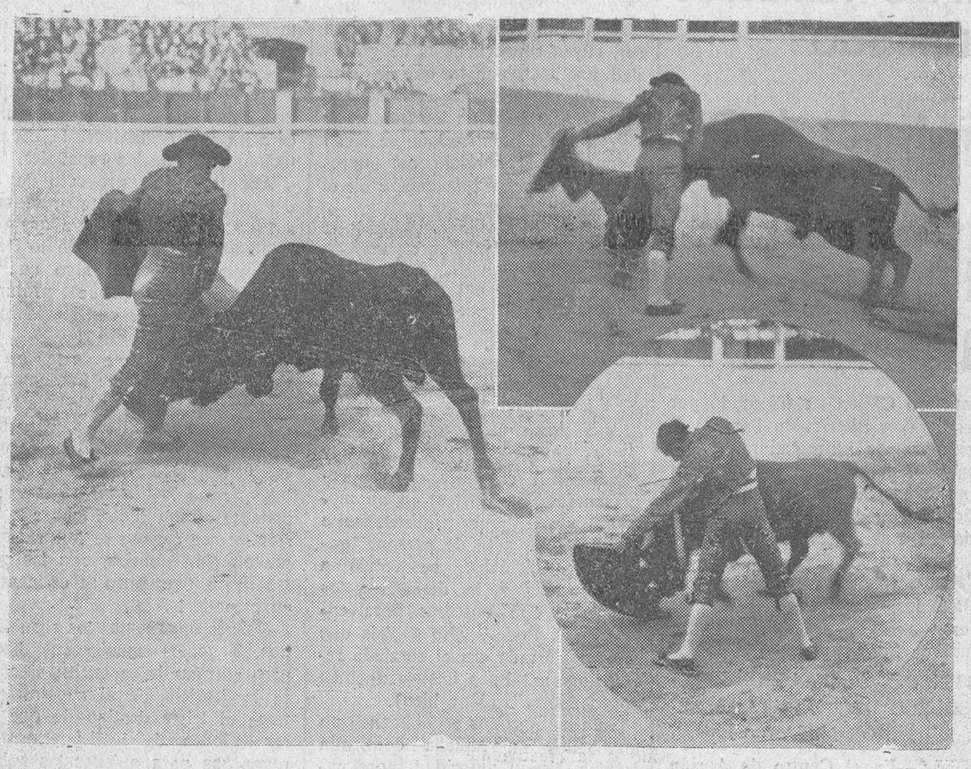

A la izquierda y arriba: Andrés Valle y Felipe Barral, lanceando.—En el círculo: Teodoro García (Matilla), corriendo la mano en un excelente pase natural

(Fotos Almarza)

En Carabanchel

Una gran corrida de Pablo Romero

¡Ya era hora que viéramos toros bravos, nobles y grandes!

(De nuestro servicio particular)

Se hablaba mucho por las tertulias taurinas de los toros de Pablo Romero, que se habían desencajonado en la Plaza de Vista Alegre el domingo anterior. Y como daba la casualidad de que llevamos unas cuantas corridas con toros indignos de salir a los ruedos, necesariamente tenían que llevar público a la plaza. Una suspensión del miércoles anterior, por lluvia, hizo que transcurrieran más días para que el público tuviera tiempo de hablar más y más de los toros de Pablo Romero.

Y la corrida se celebró por fin...

Con pérdidas grandes para el empresario, porque a pesar de todo, y ese "todo" recoge el que estamos en fiestas y no se celebraba corrida en ninguna otra plaza, la "chata" carabanchelera no se llenó. Si caben cerca de ocho mil personas, no había más que cinco mil, pero cinco mil que disfrutaron de una gran corrida de toros, principalmente de toros, porque aunque los toreros estuvieron muy bien, de nada sirve junto a la admiración que el público sentía por los Pablo Romero.

Tengo por tanto que dedicar todo el espacio a los toros y olvidarme de los toreros. Porque el Niño de la Palma, que estuvo bien, no hizo lo que debía hacer. Su valentía fué demasiado efímera. Lances cerca pero apurados, y con la muleta dos ayudados por alto, uno de pecho, un molinete, dos de pecho más y ¡a matar! cuando el toro pedía que le diera veinticuatro muletazos seguidos. Más hizo en el otro, porque hasta banderilleó y bien(pero el cuarto era un toro que podía haberle dado una docena de naturales y tres docenas más de pases variados seguro de que el toro seguiría en su puesto de honor. Mató de un pinchazo malo y una estocada buena, y la gente, unánimemente, protestó el corte de orejas que tuvo que entregar al mayoral de la ganadería. Como que ese toro cuarto, era un toro completo: Arrobas, muchas arrobas, bravura, mucha bravura; nobleza, mucha nobleza. Un toro con alegría, arrancándose a los caballos a gran distancia a la cuarta puya, como en la primera. Y sin abrir quiera la boca hasta morir como los valientes.

Con ese Pablo Romero, un torero de los dos o tres que están arriba, o de los dos o tres que quieren subir, hubiera armado una revolución señalando fecha destacada en la historia del toreo.

El Niño de la Palma estuvo bien, pero el toro estuvo mejor, y cuando hay algo que sobresale de lo bueno, lo bueno queda reducido a regular.

¡Qué toro de Pablo Romero! ¡Cómo quedará grabado en la memoria de los cinco mil aficionados que tuvimos la suerte de verlo! Si hubiera unos cuantos toros así en la temporada, estoy seguro de que la afición no sólo volvería a los ruedos, sino que mucho público no acostumbrado a ver corridas, se contagiaría del entusiasmo que por las tertulias madrileñas corre, y para comprobarlo, se acercaría inmediatamente a la taquilla. Claro, que habría que seguir echando toros como este hermoso ejemplar de Pablo Romero, que merecía un monumento en Carabanchel.

Y no desmerecieron los otros en gran escala de este otro ejemplar. Tuvo Garza dos toros buenos que necesitaron otra lidia distinta, pero que entraban a la muleta con docilidad, bien demostrada en el s to que parecía el peor, en cuanto el mejicano inició unos pases en redondo con mucho valor. No fué el Garza que yo he visto en otras tardes, porque hasta ahora Carabanchel no le fué bién, pero de todas formas, enfrentado hasta con el público, éste le aplaudió en esos muletazos referidos y otros de costadillo muy valientes y estirados, cumpliendo con el estoque y no cumpliendo en el tercero ni con estoque ni con lo demás.

Otros dos grandes toros hubo para Pepe Gallardo; el quinto más dificultoso en la arrancada al que el de Chiclana toreó bién y mató de dos medias y descabello. Pero en cambio tuvo un toro salido en segundo lugar que se dejó torear con una nobleza extraordinaria. Un toro bravo y noble; un toro pastueño que dió motivo a que a pesar de hacer Pepe Gallardo una faena grande, no se llevara las orejas bien merecidas. Este toro de Pablo Romero tenía una falta para ser toro de bandera: le falta un poco de genio. La bondad cuando es excesiva, resulta un poco sosa. Por eso el toro del Niño la Palma merecía más; tenía el genio de que carecía el de Pepe Gallardo. Y Pepe Gallardo toreó mucho mejor que el Niño de la Palma. Menos peligroso, pero más arte. Le había toreado muy bién con el capote y cuando cogió la muleta, clavó las dos rodillas en tierra dando un pase de pecho sin moverse. Repitió con otro igual y la gente lanzó dos exclamaciones de entusiasmo por el torero y por el toro. Y ya puesto en pié el chiclanero, dió tres pases en redondo liándose el Pablo Romero a la cintura. La gente, sin dejar de jalear cada vez con más entusiasmo, porque el mozo se llevó la muleta a la zurda, dando tres naturales magníficos ligando el de pecho rodilla en tierra.

No era para menos el alboroto, y Pepe Gallardo cada vez más metido entre los pitones, observando que el público le aclamaba a él pero aclamaba también al toro. Estos toros tiene la dificultad de que la gente los ve como corderillos en la plaza y le quitan mérito al lidiador, aunque no todos los lidiadores sacan el partido que sacó Pepe Gallardo.

Aún hubo molinetes ceñidísimos, pases de pecho y una buena estocada, mientras la gente sacaba el pañuelo pidiendo las orejas. Pero hubo que descabellar y no acertó hasta el tercer intento. Por eso, Pepe Gallardo se quedó sin galardones. Con otro toro, sin la influencia que este había ejercido en el público, las orejas las hubiera cortado igual. Pero se iba el entusiasmo unas veces al torero y otras al toro, y los intentos de descabello fueron la frialdad para que finalizase el entusiasmo más en favor del toro que del torero.

He aquí por qué, estando bién los toreros, digo al principio que el mayor espacio había que dedicarlos a los Pablo Romero, a esos toros grandes, bién plantados, bravos y nobles que tantas ganas teníamos de ver y que sólo hemos visto cinco mil aficionados madrileños.

Bueno es que nosotros, por lo menos, lo divulguemos con las letras de molde, que la fiesta no está sobrada de elementos para que lo destaca, lo fuéramos a callar.

¡Y con esa corrida, Escrich, ha perdido unos miles de duros!

Esta "chata" de Carabanchel, le va a resultar una novia demasiado cara...

VALENTIN F. CUEVAS

EN VISTA ALEGRE

Dominguez-Colomo-Garza

Media plaza y mal ganado de Villamarta

Después del éxito de los Pablo Romero del día anterior, se creía que la "chata" carabanchelera aparecería abarrotada de público, ya que los villamartas habían sido exhibidos como aquéllos. Pero... ¿saben ustedes lo que pasó? Pues media plaza o quizás menos. Un desastre. Y otro desastre con el ganado. Se tiró a rodar el prestigio ganado en una tarde...

Mansurrones y gazapones todos. Muy mal estilo; aunque de salida se arrancaban bien a los jacos, se agotaban seguidamente y llegaron todos a la muleta en malísimas condiciones. Sin género, no pudo haber éxito grande para los artistas.

Fernando Domínguez puso toda su voluntad ante el gazapón que le tocó en primer lugar, pero inútilmente. Le castiga por bajo, muy bien con la muleta, logrando algunos derechazos excelentes que se jalean, para seguir después con ayudados por alto, muy valiente. Entrando derecho dá tres pinchazos y descabella después de varios intentos. Y manso era el cuarto, limitándose a fijarlo para los piqueros. Aguantó mucho toreando por bajo, dominando sin perder la cara al manso, que es de cuidado, y mete el estoque hasta el puño, oyendo muchas palmas.

A Félix Colomo le tocó en primer lugar un reparado de la vista, logrando unas verónicas muy buenas. Muletea por bajo en tablas, pinchando dos veces, siendo dificultoso para el descabello porque el toro se tapa y desarma arrancándose peligrosamente, lo que hace que al caer el toro le envíen un recado, y así finalizó el quinto, con las mismas dificultades que el anterior, si bien en este toro se lució enormemente con el capote y un quite de dos verónicas y media clavado en la arena, jaleado y ovacionado intensamente. También se pueden señalar cuatro pases magníficos con la derecha, oyendo olés entusiastas y saliendo trompicado, aunque sin consecuencias.

Pues a Garza no le correspondió mejor lote. El tercero era muy flojo de remos y le impidió lucirse con el capote. Muleteó a la defensiva, pinchó tres veces, descabellando luego. Y en el sexto, que se vencía por el izquierdo, no hizo nada con el capote, llegando difícil a la muleta. Mas como le gritan, Garza dá unos enormes pases de rodillas, tirando la muleta y dejándose caer hacia la cara del bicho. Cuando esto hacía por él, llegó muy a tiempo el capote de Roldán, librándole de una cornada. Como final, una estocada y descabella.

Bastante poco, pero imposible de hacer más con esos villamartas tan malos.

En Madrid

En la cuarta de abono madrileño...

Carnicerito de Méjico estuvo lo que se llama mal.-Manolillo estuvo muy torero, y Nicanor siguió demostrando, que con la espada, es el «as»

(De nuestro servicio especial)

Yo no sé que ha pasado, pero el público ha llenado solamente el sol. Sin duda no le apetecía el cartel madrileño dejando los tendidos altos desiertos en la sombra con lo que relumbra más un palco lleno de mujerío, y entre todas "ellas", "Miss España" que se ha mostrado torera por demás.

Ganado de don Bernardo Escudero, antes de Albaserrada, que podemos englobar diciendo que fué "mitad y mitad". Dos toros buenos, para Manolo, el de Sevilla, que supo aprovechar; dos toros malos para Nicanor, el de Aragón, que como siempre los largó al otro mundo metiendo el puño hasta la hendidura de la espada; y dos toros medianos, para Carnicerito de Méjico, que estuvo, como digo, en el título de lo que se llama mal.

Podía terminar aquí la reseña, aunque vamos a detallar un poco más.

Un "Espartero" negro, fué el primero, y adelantando por el pitón izquierdo desde la salida, y cortando por los dos lados al llegar al final. Eso no impide que Villalta se estire en unos lances jaleados, lo mismo que se jalean los quites decididos que hace el aragonés.

Calavia "clava" un buen par; una banderilla en el toro y otra en... el suelo, que es igual. El palitroque lo largan a la barrera y también queda clavado en las tablas. Esa banderilla se clava hasta en un pitón si allí la dirigieran. En cambio otras veces no se hincan ni en un queso de bola.

No está el "Espartero" para muchas bromas, aunque Nicanor tantea el derechazo y por ello le torea con pases ayuda dos, por bajo y de pecho, compensando esta brevedad con una estocada hasta el puño que hace rodar al toro sin puntilla. ¿Quiéren ustedes más? Pues el "Espartero" no daba más de sí.Como tampoco lo dió "Calcenito" retinto que le tocó en segundo lugar. Un toro soso; es decir, un mulo con dos cuernos, que de nada sirvió que Villalta se arrimara de verdad, que estuviera valiente con la muleta. Lo mejor, es matar. Y Nicanor señaló un pinchazo en lo alto volcándose bien, y seguidamente otra estocada hasta la bola, mojándose la mano de sangre y haciendo rodar al bicho sin puntilla.

¡Como que clavó la estocada, y se largó al sitio de descanso, mientras algunos creían que iba a tener que volver! Si estaría seguro Villalta de que al medio minuto caía hecho una pelota el "galán" como así fué...

En cambio salió un "Extranjero" negro que estaba lleno de bondad. Sería extranjero, pero Manolillo lo entendió y se paró en cuatro lances, no alegres del todo, pero optimistas para mostrarse esperanzados en su labor. Alegró el ruedo con tres pares de banderillas y toreó con la muleta bien con pases ayudados por bajo, otros cambiándose la muleta de mano mientras giraba ante el animal. No una faena grande, pero optimista y con mucha voluntad.

Había ganas de palmas y como Manolo señaló media estocada superior, se pidió el galardón y con él dió la vuelta al ruedo, como la dió de la misma forma, en el quinto, "Jardinero", negro, que sin poner banderillas a mí me gustó más, porque el efecto de galería no existió y si el cuidar al toro desde el primer momento para poderle después torear. Dos naturales fueron excelentes; los otros no llegaron a cuajar, pero el conjunto armónico y hasta con la espada excelente la estocada, aunque antes había señalado un pinchazo bastante deficiente, que no se le tuvo en cuenta ante las ganas que sacaba de agradar a los aficionados, después de las dos tardes deficientes que tuvo en la monumental durante la semana de feria madrileña.

Desde lo bueno, se descendió a lo vulgar con Carnicerito de Méjico, que estuvo el hombre desacertado en todo, porque al "Clavelino" negro ni un lance vistoso después de esperar una hora a que los peones se lo llevasen a su sitio. Un quite por chicuelinas distanciadísimo y sin una palma y una larga espera para verle clavar las banderillas entre las tablas con ganas, no de emocionar artísticamente, sino de asustar, que no es lo mismo.

Se pasó varias veces sin clavar, puso uno entre las tablas y otro en los medios, este último bien y aplaudido, y con la muleta se dió cuatro pases entablerados, ¿Para qué está el ruedo? ¡Si metido en las tablas no se puede torear. Es como si quisiera decir ¿véis que hay tan poco trecho? Pues por aquí voy a pasar... Y ni torea, ni pasa, porque tiene que saltar la barrera o buscar la ayuda de la gente del callejón tirando sombreros o monteras de subalternos. cuatro mantazos luego en el tercio, intervención de peonaje para cuadrarle el toro, muchos pitos antes de entrar a matar, y luego un pinchazo malo, saliendo—esta vez con más prisa—hacia las tablas, otro pinchazo más igual, y un tercero peor si cabe. Media estocada barrenando, don intentos de descabello y... con decir a ustedes que Carnicerito había brindado a "Miss España" y ni siquiera va al saludo acostumbrado para recoger la montera... ¡La recoge el mozo de "espás", que Carnicerito no tiene ganas ni de que le vean...

Y en el último, "Panadero", negro, bragao, que sale suelto de los jacos, no vemos nada con el capote de Carnicero, y vuelve con las mismas andadas al poner los palitroques chillándole el público ¡Afuera, afuera, que para eso está el ruedo! Había puesto un par en los medios y sólo clavó una banderilla junto a las tablas hasta que desistió y clavó un par desde el centro del ruedo siendo aplaudido.

Cuatro muletazos por bajo bastante malos, un pinchazo feo, otro peor, tres intentos de descabello...

La gente tenía que salir de mal humor con este final tan vulgarote.

VALENTIN F. CUEVAS

EN TETUAN

A un novillo de Padilla le dan vuelta al ruedo

Lo más saliente de la novillada fué el ganado, de Pérez Padilla, excelente.

Silverio Pérez estuvo bien con el capote y valentón con la muleta. Dió una estocada y hubo ovación y vuelta.

Aprovechó el cuarto toreándole bien de capa y ovacionándole en quites, acabó de un pinchazo y una estocada, cortando la oreja y dando la vuelta, aunque también se la dieron al novillo, que aún estuvo mejor que el torero.

Barrera II estuvo regular con el capote y más regular todavía con la muleta. Y peor que regular con el pincho, oyendo muchos pitos y acabando de un pinchazo, una estocada y descabello.

No hizo mucho más en el quinto, al que banderilleó con un par vulgar, estando atropellado con la muleta y la gente se atropellaba también mandándole pitos. Mató de un pinchazo y descabelló con la puntilla, pareciendo aquello la pradera de San Isidro, con tanto pito.

El bilbaíno Luis Díez se vé que no está todavía para novilladas con caballos. Con el capote no hizo nada saliente, siendo achuchado dos veces, y con la muleta estuvo distanciado. Acabó de media estocada. Otra media estocada en el sexto, estando siempre sin sitio y atropellado.

Toda la correspondencia de EL ADELANTO, se dirigirá al Apartado de Correos núm. 18.

SE TRASPASA, Comercio Coloniales, bien surtido, con facilidades de pago, en la Avenida de Federico Anaya (Barrio Garrido). Informará, Antonio Escalante, calle Anaya, 27 (Barrio Garrido), teléfono 1101.

8-3

Dr. Vicente López Jiménez

Profesor de la Facultad de Medicina

MATRIZ Y PARTOS

Plaza del Corrillo, 28

Consulta, a las 12.-Teléf. 2016

Universidad de Salamanca 2017

YA ESTAN EN LA CAMARA LOS PRESUPUESTOS GENERALES DEL ESTADO

LOS PARTIDOS POLITICOS REALIZARON EL PASADO DOMINGO UNA ACTIVA PROPAGANDA DE SUS IDEARIOS RESPECTIVOS

El señor González Peña cree que en las venideras elecciones las izquierdas obtendrán más actas que en las anteriores

LOS ACTOS POLITICOS DEL DOMINGO

Propaganda política de Acción Popular, Izquierda Republicana, Derecha Regional Gallega, Partido Sindicalista y Partido Socialista en diversas localidades de España

MITIN DE IZQUIERDA REPUBLICANA. - DISCURSO DE DON AUGUSTO BARCIA

Zaragoza.—En la ciudad de Tarazona de Aragón, se verificó el domingo un acto de Izquierda Republicana, en el que concurrieron representantes de más de veinte pueblos. Cada uno de estos pueblos envió una representación con bandera. También concurrieron al acto representantes de Zaragoza y hasta de Caspe.

Hablaron don Luis Muñoz, presidente del comité local de Izquierda Republicana; don José María Lamana, que censuró la falta de política del Gobierno actual; don Honorato de Castro, que dedicó encendidos elogios a las Constituyentes, y por último, el presidente de la minoría de Izquierda Republicana en el Parlamento, don Augusto Barcía.

El señor Barcia habló extensamente en un discurso elocuentísimo. Justificó la situación presente de los republicanos que han de unirse primero entre sí, y después con los elementos coincidentes, en que la República ha de tener una responsabilidad social conservadora pero ininterrumpida.

Todos los oradores fueron muy aplaudidos. El orden fué perfecto.

Al final desfilaron los representantes con las banderas, seguidos de los asistentes al acto, que pasaron de seis mil. Tampoco se promovieron incidentes.

MITIN SOCIALISTA, SEGUIDO DE UNA MANIFESTACION

Valencia.—En el teatro Apolo, se celebró un mitin, ayer, domingo, de carácter socialista. Tomaron parte elementos destacados del partido en Valencia.

Figuraban entre ellos, don Antonio de Gracia, ex delegado del Trabajo y el señor Alvarez del Vayo.

Como es natural, en sus discursos los oradores atacaron al Gobierno y a todos los elementos de derechas.

En el acto reinó perfecto orden. A la salida se organizó una manifestación, que recorrió las calles de Don Juan de Austria y contiguas, hasta llegar al Círculo Socialista a cuya altura entonaron La Internacional. Después se disolvieron pacíficamente, sin que se originara ningún incidente.

CONFERENCIA DEL COMANDANTE DE ARTILLERIA DON TOMAS GARCIA

Ceuta.—En el Centro de Hijos de Ceuta, ha dado una conferencia el eminente africanista y publicista, comandante de Artillería, don Tomás García Figueras, desarrollando el tema "Los poetas y la guerra de Africa".

Asistieron al acto muchas autoridades y diversos sectores culturales de la población.

MITIN DE ACCION POPULAR

Antequera.—Se verificó un mitin de Acción Popular, con asistencia de ocho mil personas, en representación de Málaga, Granada, Ronda y Lonja y otros puntos.

Hicieron uso de la palabra, varios diputados, desarrollándose el acto dentro de absoluto orden y con entusiasmo. Después hubo un banquete en la finca "El romeral".

LA DERECHA REGIONAL GALLEGA

El Ferrol.—En el local de Derecha Regional Gallega, se celebró un acto, donde el diputado de la Ceda, don Eugenio Vázquez Gundín, dió una conferencia, siendo ovacionado.

EL P. LABURU DISERTA SOBRE EL TORO DE LIDIA

Sevilla.—En el Coliseo España dió ayer mañana el Padre Laburu su anunciada conferencia sobre "Psicología del toro de lidia", repitiendo los conceptos de la que pronunciara recientemente en Madrid.

Al acto, al que asistió muy numerosa concurrencia, ha sido organizado por la Asociación de Padres de Familia.

DESPUES DE UN ESCANDALO SE SUSPENDE EL MITIN DE PESTAÑA

La Línea.—En el teatro Amaya se había anunciado un mitin de propaganda política, en el que debía tomar parte Angel Pestaña, el cual al empezar a hablar, fué interrumpido por antiguos camaradas que le llamaron traidor.

Se armó por la división de opiniones del público tal escándalo, que las autoridades tuvieron que suspender el acto.

ACTO DE PROPAGANDA DE ACCION POPULAR

Castellón.—Se celebró un mitin de Acción Popular, en el que hablaron el presidente de la JAP de Zaragoza, señor Pemanes; el señor Marina, por Teruel, y el diputado señor Santos Izquierdo, que exaltó el triunfo del jefe político en sus últimas intervenciones.

MITIN SINDICAL

Alcalá de Henares.—A las diez y media de la mañana de ayer se celebró un acto político sindical, en el que tomaron parte los oradores don Ovidio Salcedo, secretario general de Trabajadores del Comercio; don Carlos Rubiera, secretario de la Unión de Empleados de Oficinas, y don Antonio Septién, diputado por la provincia.

La comisión organizadora estaba a cargo de don Felipe Guillamas y don Joaquín Tornes.

Asistió gran número de obreros, que al terminar de hablar los oradores, les aplaudieron mucho.

No se registró ningún incidente.

ACTO DE PROPAGANDA SOCIALISTA

Murcia. — En el teatro-circo de Murcia se ha celebrado un acto de propaganda, organizado por el partido Socialista.

Asistió un público numeroso, y entre él mucho elemento republicano. También acudieron diversas agrupaciones socialistas de la provincia con banderas.

Presidió el acto Melchor Guerrero e hicieron uso de la palabra, Francisco Gilbert; el diputado por Murcia, don Bienvenido Santos; el diputado por Extremadura, señor Romero Solano; el secretario de la minoría socialista parlamentaria, señor Lamoneda y el ex director de Primera Enseñanza, don Rodolfo Llopis.

Todos los oradores fueron muy aplaudidos, y al final del acto se oyeron vivas a Largo Caballero, González Peña y Azaña.

MITIN DE ACCION POPULAR. DISCURSO DEL DIPUTADO SEÑOR MESAS

Gijón.—En el Centro de Acción Popular, cuyos salones se encontraban abarrotados de público, ha pronunciado su anunciada conferencia el diputado y vocal del Tribunal de Garantías Constitucionales, don Gonzalo de Meras y Navia-Osorio, que versó sobre el tema: "Por España y por el ideal, hacia la conquista del Estado".

Comenzó el orador su discurso, trazando el recorrido de la revolución del 31, que a su juicio culminó en el movimiento de Octubre y fué causa de que la dinamita volase la cámara santa de la Catedral de Oviedo.

Criticó el parlamentarismo, del que dijo que es el procedimiento de la opinión sobre el saber, cosas a todas luces absurdas.

Hizo la distinción entre los conceptos de propiedad y justicia social, y afirmó, que el capital no es otra cosa que un depósito sagrado que Dios puso en manos de los ricos para que administrasen la caridad. Por tanto, cuando no cumplan esta misión, ya se sabe lo que hay que hacer: privarles de la administración. (Grandes aplausos).

Hizo después una dura crítica del socialismo, habló de la crisis última y dijo que si bien hay en el Gobierno cinco ministros de la Ceda, existe la preocupación de que no esté todo el poder en sus manos. Sin embargo, en los pocos días que llevan, ya se ha notado su paso en el interés por resolver el paro obrero.

El señor Merás fué muy aplaudido.

DISCURSO DEL SEÑOR SANCHEZ ROMAN, EN ALMERIA

Combate la política seguida por las derechas y preconiza un Gobierno que restablezca la paz social

«Cerrar el paso al pueblo español, que desde el año 1931 camina al logro de sus destinos históricos, es tarea peligrosa»

Almería.-Organizado por el partido nacional republicano, con el concurso de las agrupaciones locales de la provincia de Almería, se celebró ayer en la capital andaluza un gran acto de propaganda republicana.

Centenares de personas se quedaron sin oír por insuficiencia del local, colocándose fuera altavoces. Hablaron varios oradores y al final, el señor Sánchez Román comienza su discurso con las siguientes palabras:

Quizás damos una impresión pesimista, acaso no desproporcionada, que no nace de una posición personal de nuestro temperamento sino que es el juicio sereno de unas circunstancias graves de la política española que nuestra proximidad a ciertos centros de más directa información nos permiten valorar con una exactitud que puede sorprender a gran distancia de la capital de la República.

Pero hecha esta salvedad, yo tengo que confesar, en contraste con nada que represente un tono pesimista, que una vez más, al ponerme en contacto con las masas de republicanos, siento salir de esas reuniones grandes virtudes de optimismo para toda acción.

De ese entusiasmo, que es lo que ha de dar espíritu propio a la República del porvenir, nosotros tenemos que recoger su caudal. ¿Para perderlo? De ninguna manera. Para encauzarlo.

Nuestra misión, además, es aprender de la experiencia para que no vuelvan a ocurrir acontecimientos que se han producido en estos dos años de deshonor republicano. (Muy bien).

Nosotros pedimos, además de la honestidad pública, como única condición, que se establezca un plan político de objetivos declarados, con métodos perfectamente definidos y un leal compromiso de todas las fuerzas que simpaticen con este plan para que adscriban su vigor político hasta su cabal y completo cumplimiento.

Queremos instaurar la paz política en España. Queremos lograr la prosperidad económica del país. Y queremos, en tercero y último lugar—no porque indique orden de preferencia, sino porque son categorías así naturalmente colocadas—, que la justicia social sea un compromiso de honor para todas las políticas que se realicen dentro de la Constitución española.

La paz pública, gran aspiración de toda sociedad civil.

Dijimos una vez, en el lugar de la alta responsabilidad, cuando fuimos consultados en la resolución de una crisis, que esa paz tan necesaria a la vida española, que es uno de los objetivos primordiales de toda acción republicana, es una paz que no se podría obtener jamás por los partidos beligerantes de los movimientos últimos; y cuando dijimos, en mala hora la palabra beligerante, aplicada, naturalmente, a aquellos partidos políticos, se les lanzó al poder por méritos de una combinación política, a sabiendas de que esa detentación del poder, su acceso a él, iba a encender movimientos revolucionarios en toda España, cuya trascendencia, por lo que pudiera ser, cuyas consecuencias de gravedad nacional, por lo que se está tocando, era el mayor estigma que se podía imponer en las frentes de unas fuerzas políticas que se dicen dispuestas al servicio del interés general (Ovación que impide oír el final del párrafo).

Partidos beligerantes eran, porque cuando nosotros en las Cortes, por medio de nuestros representantes, ratificamos esta declaración, rompiendo en absoluto toda nuestra solidaridad con los elementos e instituciones políticas que habían confeccionado una solución de crisis tan disparatada y antinacional, se nos dijo: "—Excitáis el movimiento revolucionario". ¿Nosotros? ¿Cuándo? Y entonces, nuestro representante en Cortes, en un momento en el que rigurosamente constituía un acto de personal gallardía incalculable, se volvió a esas fuerzas de la derecha y les preguntó: "¿Y vosotros para entrar en el Poder? ¿No sabíais que vuestra entrada era el estallido revolucionario? Pues fuisteis agentes provocadores". (Muy bien).

Solo los partidos republicanos no implicados en aquella contienda trágica, tienen autoridad moral para dirigir la paz de los españoles.

Cuando hoy todos pensamos, por ejemplo, en que hay positivos desmanes de una prensa, en ocasiones irresponsable, tenemos que reconocer que el régimen moderno, la vida civil, reclama ordenaciones y disciplinas, leyes. En esto habrá una conformidad general; pero llegan las derechas—no quiero siquiera decir las derechas—la reacción española (muy bien), toma el poder por un azar de su fortuna y presentan a esas Cortes (originariamente adversas al régimen y en esa confusión han continuado con una consecuencia admirable), una ley de prensa. ¿Y cuál es esa ley de prensa? Pues esa ley de prensa es pura y sencillamente la decapitación moral de los españoles.

Ahí tenéis un proyecto de ley del paro, recientemente presentado a las Cortes. Os invito a que meditéis sobre él, y cuando lo leáis despacio, advertiréis algo que indudablemente imprime profundo temor a cualquier conciencia independiente.

Todo ese proyecto de ley se articula con un resorte fundamental; una cierta junta salida de cualquiera de sus artículos, que será un órgano poderoso de control y de distribución de empleos para los que no lo tienen. ¡Pensad un instante si esa junta, si esa comisión, si ese órgano se forma a simple elección política, con las gentes que actualmente se encuentran en el poder!

No nos engañemos los republicanos. Tenemos mucho que hacer, pero no para la revancha, sino para la justicia. Y si nuestro país tiene el triste destino de que las resoluciones de justicia parezcan revanchas para quienes las sufren, ¡ah!, entonces, yo estoy dispuesto a levantar la bandera de la justicia, aunque a quienes tengan que sufrirla para un progreso de mi país, les parezca una revancha. (Muy bien).

Que intenten cerrar el paso con tino, con pulso, con inteligencia—si no es mucho pedirles—(risas), porque cerrar el paso radical y plenamente al pueblo español, que desde el año 1931 camina al logro de sus destinos históricos, es tarea peligrosa. (Prolongada ovación).

UN DISCURSO DEL SEÑOR CAMBO, EN LERIDA

"Los pueblos que están poniendo en peligro la paz de Europa, son pueblos que no tienen instituciones democráticas,,

La autonomía, la política de la Lliga y la situación de España y de Cataluña

Lérida.—Ayer se celebraron en esta ciudad diversos actos políticos organizados por el partido de Lliga Catalana, como continuación de los que tuvieron lugar últimamente en Tarragona y Gerona.

Primeramente en el Teatro de los Campos Elíseos, hubo un mitin al que concurrió numeroso público. Muchas personas tuvieron que quedarse fuera del local por insuficiencia de éste.

En nombre de las juventudes catalanistas de Lérida, habló en primer lugar don Antonio Ballesteros. Después hizo uso de la palabra la propagandista doña Paulina Pi de la Serra. A continuación hablaron los diputados a Cortes don Francisco Bastos, que lo hizo en castellano y don Manuel Florenza.

Al disponerse a hablar don Francisco Cambó, fué objeto de una clamorosa ovación.

Comenzó diciendo que hacía años no asistía a actos políticos en Lérida.

Afirma que es preferible que un pueblo desee la libertad, a que la tenga y haga mal uso de ella, como le pasó a la Esquerra, en la que predominaban los elementos revolucionarios en vez de los catalanistas. La Lliga llamará a gobernar a todos los catalanes, porque no es posible repetir lo que ha ocurrido y entregar un pueblo a una lucha constante.

Asegura que la colaboración que presta la Lliga a otros partidos políticos, es contraria a sus deseos, pues le daría más popularidad realizar una labor de crítica. Sin embargo, esa colaboración se traduce en un servicio positivo a Cataluña.

Glosa a continuación la obra de catalanización realizada por la Lliga, y afirma que a muchos les espanta la autonomía, porque piensan que la autonomía es la Esquerra, con sus tristísimos tres años.

Hay quien supone que en Cataluña es posible una nueva dominación izquierdista y que en España no. Gran equivocación. No niego la posibilidad de un éxito de las izquierdas en Cataluña, pero debe tenerse presente que las cosas no volverían a suceder de la misma manera.

El temor de la intervención de la masa obrera tampoco justifica estos pesimismos, porque en Cataluña las masas son sindicalistas, y en España socialistas, y el socialismo es más peligroso que el sindicalismo, porque mata, porque asfixia, la vitalidad del país, mientras que el sindicalismo, en su origen, es una cosa sana, y lo único que hay que lamentar es que esté en manos de los anarquistas.

Sostiene que la política española está tan perturbada como la catalana, con la agravante de que la enfermedad en aquélla es más grave.

Con nuestra actuación, tendemos a que puedan subsistir las instituciones democráticas. No poseo, sin embargo, el fetichismo de la democracia, y si hubiera un momento en que existiera incompatibilidad entre Cataluña y la democracia, no vacilaría y pondría a Cataluña por encima de la democracia. Pero hay que decir a ciertos impacientes y frenéticos que hoy en día únicamente las instituciones democráticas aseguran la paz.

Los pueblos que están poniendo en peligro la paz de Europa, y que nos proporcionan la angustia de pensar en los horrores de una guerra, más grave que la anterior, son pueblos que no tienen instituciones democráticas. Por eso nos opondremos en las Cortes a que sean condenadas a esterilizar las instituciones democráticas, que son compatibles con la competencia, la autoridad y el Gobierno.

Al terminar su discurso el señor Cambó, se le tributó una estruendosa ovación y se dieron vivas a Cataluña y al jefe de la Lliga.

Terminado el mitin, el señor Cambó recibió a delegaciones de diferentes pueblos de la circunscripción.

Más tarde, tuvo lugar un banquete, al que asistieron numerosos comensales.

A los postres, se pronunciaron discursos.

Un novillero muerto de una cornada

Medina del Campo. — Comunican de Agusal, que durante la novillada celebrada ayer, fué cogido el diestro Juan Matos Panojita, resultando muerto.

Panojita era natural de Medina, habiendo actuado en varias corridas de novillos en la provincia.

Pombo dará hoy el salto sobre el Atlántico

Las Palmas. — La Transradio ha recibido información esta mañana, procedente de Bathurts, en la que se anuncia que el aviador Pombo reanudará el vuelo hoy lunes, a las once de la noche, rumbo a Natal.

UNAS DECLARACIONES DEL SEÑOR GONZALEZ PEÑA

Cree que en las próximas elecciones el frente de republicanos izquierdistas y socialistas obtendrá muchas más actas que en las pasadas

La vida de las Cortes, los partidos republicanos de centro, la disciplina del Partido Socialista y la amnistía

Madrid.—El líder socialista González Peña que, como se sabe, se halla en el penal de Cartagena, ha contestado a varias preguntas que le ha hecho un periodista respecto a la situación política y dice:

—Mi opinión es que el actual Gobierno tendrá las Cortes abiertas hasta Julio y tratará de aprobar unos presupuestos o la prórroga de los actuales, la Ley Electoral y algún que otro tratado con países extranjeros. Y nada más.

—¿Y la Ley de Prensa?

—De esa, ni hablar. Y no hace falta ser un lince para hacer esta aseveración. Basta con detenerse a pensar que sólo le interesa a un sector, el de la Ceda, y no es el momento propicio para provocar unas discordias que claramente se pueden adivinar.

—¿Y la autodisolución de las Cortes?

—No creo en ella, entre otras cosas, porque considero imposible la constitución de nuevos Gobiernos que puedan mantenerse allí. Las Cortes ni se autodisuelven ni finalizan su mandato. Pasado Octubre habrá una nueva crisis, habrá consultas y se otorgará el decreto de disolución.

—¿Resultado probable de la nueva consulta electoral?

Las elecciones serán muy reñidas, reñidísimas. Gil Robles, como representante de los suyos, de la plutocracia y de los adinerados elementos de la derecha, logrará traer al nuevo parlamento bastantes diputados; pero las izquierdas, en un frente electoral de republicanos izquierdistas y socialistas, conseguirán más, muchísimos más. La reacción de izquierdas en el pueblo español, ya iniciada, es algo sencillamente formidable y avasallador. Los partidos del centro serán los sacrificados, pues sólo lograrán una representación parlamentaria esquelética. Un hombre, por ejemplo, como don Diego Martínez Barrio, presidente del Partido de Unión Republicana, lo ha comprendido así y por ello su campaña la enfoca en un sentido francamente de izquierdas. Otro ejemplo que abona esta mi opinión es la actitud de que el señor Gordón Ordás, del mismo partido, ha adoptado en relación con su magnífica defensa.

—¿Cree usted en una posible amnistía?

—Mientras actúen estas Cortes, no. No es un programa para ellas.

—¿Considera usted posible algún movimiento contra la seguridad del Estado?

—Resueltamente no. A las derechas, dígase lo que se quiera, no les interesa la monarquía.

—¿En qué situación se encuentra, en su opinión de usted, el partido socialista?

—Más fuerte y más unido que nunca. Nuestra disciplina ha triunfado. Porque es muy sólida y, además, porque la sostiene un ideal arraigadísimo en las conciencias socialistas.

—¿Saldó usted ya todas las cuentas con la justicia?

—No señor. Me queda el célebre proceso por el alijo de armas; pero después de lo pasado no pensará usted que me tengan con cuidado unos años más de condena. Llegado a cierto límite, ya todo lo demás es lo mismo. Ahora, a esperar tranquilamente y resignadamente los acontecimientos.

DECLARACIONES DEL SEÑOR GUERRA DEL RIO

El ex ministro radical habla de la Ley de Prensa

«Cuando conozcamos la nueva redacción de la Ley, volverá a reunirse la minoría, y si se ajusta a los principios democráticos contará con su aprobación.-La actuación de las izquierdas en el Parlamento

Madrid.—El ex ministro radical, señor Guerra del Río, ha hecho las siguientes manifestaciones relacionadas con el proyecto de Ley de imprenta:

—La posición hasta hoy, de la minoría radical, es la sostenida por don Emiliano Iglesias, posición que se adoptó hace unos tres meses y que consistía en significar nuestra terminante oposición a toda medida preventiva y a todo lo que en período normal fuera ingerencias gubernativas. Para las circunstancias de excepción, ya tenemos una Ley de Orden Público. En cambio, al mismo tiempo, estimábamos que era necesario que la represión por los tribunales de los delitos cometidos por medio de la publicidad, debería ser rápida y eficaz para evitar la impunidad que en la práctica resulta de aplicar a estos delitos el procedimiento ordinario y la burla a la justicia de los directores de paja o de los directores con inmunidad parlamentaria.

El delito cometido por la imprenta, por regla general, puede considerarse como delito infraganti, puesto que no necesita grandes investigaciones policíacas y, por lo tanto, el sumario puede ser instruído en pocas horas y fallado en pocos días, creyendo nosotros que ningún periodista de buena fe pueda alarmarse, porque con los delitos de prensa se realice el que siempre ha sido ideal de la democracia, de la pronta justicia.

Cuando conozcamos la nueva redacción del proyecto, los diputados radicales volveremos a reunirnos y si, como esperamos, se ajusta a estos principios, contará con nuestra colaboración.

Don Rafael Guerra del Río se despide del informador diciendo:

—En otro orden de cosas, por lo que a política general se refiere, sigo creyendo que la verdadera garantía de que los principios democráticos que inspiraron a la Constitución de la República no sean vulnerados está en la presencia del señor Lerroux al frente del Gobierno y en la permanente vigilancia de la minoría radical que forma parte—no hay que olvidarlo—de la mayoría parlamentaria.

La actuación de las llamadas izquierdas en el Congreso no nos molesta, sino que deseamos que cada día sea más eficaz, siempre que actúen con la alteza de miras que han revelado, por ejemplo, en la discusión de la Ley de Imprenta. En seguida nos hemos encontrado. Por eso nosotros, al igual que los demás republicanos, nos dolemos de la ausencia de los socialistas de la Cámara, pues con ello contribuyen a que el Parlamento tenga un tono derechista, que con ellos no tendría.

En Madrid

El II Congreso Internacional de Bibliotecarios y Bibliógrafos

LA SESION INAUGURAL

Madrid.—En el Paraninfo de la Universidad Central se verificó esta tarde la sesión inaugural del segundo Congreso internacional de bibliotecarios y bibliógrafos.

Aunque el acto estaba anunciado para las cuatro de la tarde, no comenzó hasta pasadas las cuatro y media. El paraninfo estaba lleno de público y en el estrado principal se encontraba además de los congresistas, numerosos miembros del cuerpo diplomático acreditado.

Ocupó la presidencia el ministro de Instrucción Pública, señor Dualde, a quien acompañaron el presidente de la Federación Internacional de Bibliotecarios, el embajador de Francia y otras personalidades.

Abierta la sesión por el señor Dualde, usó de la palabra el doctor Hernando, quien, en español, dió lectura a unas cuartillas en las que daba la bienvenida a los delegados extranjeros y les deseaba que su estancia en España fuera muy grata. Hizo el señor Hernando un estudio sobre el desenvolvimiento bibliotecario en España, y pidió al Gobierno que se preocupe de este tema, ya que no es suficiente que los niños tengan escuelas donde aprender, sino también libros que les orienten y eduquen.

El orador fué muy aplaudido.

Después leyó unas cuartillas en alemán el presidente de la Fede-

Universidad de Salamanca 2017

LO QUE DICE EL SEÑOR GUERRA DEL RIO SOBRE LA LEY DE PRENSA

EL SEÑOR GIL ROBLES ASISTE EN BURGOS A LA ENTREGA DE UNA BANDERA A LAS FUERZAS DE INTENDENCIA, PRONUNCIADO UN DISCURSO

La mujer que en Madrid raptó un niño, es una pobre enferma que sufre grandes crisis nerviosas

ración internacional de Asociaciones de Bibliotecarios doctor W. Bishop.

A continuación el profesor de Metafísica de la Universidad de Madrid, don José Ortega y Gasset, dió lectura a su trabajo sobre "La misión del bibliotecario" y fué asimismo aplaudido.

En honor de los congresistas se verificarán excursiones a Barcelona, Sevilla, El Escorial, Salamanca y otros puntos, y se han organizado numerosos festejos.

En la sesión de clausura, que se verificará en Barcelona, el ex ministro señor Nicolau D'Olwer, profesor de la Universidad de Barcelona y presidente de la Asociación Académica Internacional, disertará sobre "La ciencia y las bibliotecas".

EN LA PRESIDENCIA Y EN LOS MINISTERIOS

El señor Chapaprieta ha remitido a la Cámara el Presupuesto de Obligaciones generales del Estado

Una nota de la secretaría de Guerra sobre las denuncias anónimas que se reciben en el ministerio

EL SEÑOR CHAPAPRIETA REMITE A LA CAMARA EL PRESUPUESTO DE OBLIGACIONES GENERALES

Madrid.—El ministro de Hacienda recibió a mediodía a los periodistas. Contestando a preguntas que estos le hicieron, manifestó el señor Chapaprieta, que hoy había remitido al Parlamento el presupuesto de obligaciones generales.

Añadió que esta tarde conferenciaría con los ministros de Estado, Guerra y Obras Públicas, con objeto de ultimar la cuestión de los presupuestos parciales, pues tiene el propósito de remitir cada día uno a las Cortes, a fin de que puedan ser dictaminados rápidamente por la comisión correspondiente, y a fines de esta semana o a más tardar a comienzos de la próxima, pueda comenzar su discusión en la Cámara y llevarla con toda celeridad.

CONFERENCIA EL GOBERNADOR DEL BANCO DE ESPAÑA CON EL MINISTRO DE HACIENDA

Madrid.—Esta mañana visitó al ministro de Hacienda el gobernador del Banco de España, señor Zabala.

Interrogado por los periodistas, dijo que la reunión celebrada por el Consejo del Banco, el sábado último, había carecido en absoluto de interés, pues se limitaron en ésta a tratar de cuestiones de puro trámite.

Refiriéndose al viaje realizado últimamente por el subgobernador del Banco, señor Pan, manifestó que se trataba de un viaje puramente personal, que carecía de interés periodístico.

UNA NOTA DE LA SECRETARIA DEL MINISTERIO DE LA GUERRA SOBRE LAS DENUNCIAS ANONIMAS

Madrid.—En la secretaría del Ministerio de la Guerra, han facilitado a la prensa la siguiente nota:

"Constantemente se reciben en este Ministerio denuncias sobre supuestas irregularidades en diversos actos de gestión de suministros.

El ministro está dispuesto a corregir y remediar las infracciones que se observen y a investigarlas escrupulosamente, pero ruega a quienes tanto se preocupan de la buena gestión administrativa en el ramo de Guerra, que firmen sus denuncias y las documenten, pero, por lo menos las firmen, pues los anónimos no serán ni leídos.

De no hacerlo así, carecerán del derecho a que sean atendidas sus imputaciones, por infundadas, haciendo presente que el ministro de la Guerra tiene el deber de velar por la dignidad de sus subordinados, que no puede ser maculada con falsas imputaciones.

El ministro de la Guerra, ruega a la prensa, que no acoja sin la debida comprobación, noticias que producen estragos irreparables".

AUDIENCIA PRESIDENCIAL

Madrid.—El jefe del Estado fué cumplimentado por el embajador de los Estados Unidos, Mr. Bowers; por el ministro de Polonia, y por el escultor don Mariano Benlliure.

VISITAS AL MINISTRO DE JUSTICIA. - EL SEÑOR CASANUEVA ASISTIRA A UN BANQUETE DE CONFRATERNIDAD

Madrid.—El ministro de Justicia recibió esta mañana numerosas visitas, entre ellas a una comisión del Tribunal Supremo, que fué a hablar al señor Casanueva de cuestiones relacionadas con la organización de los Tribunales.

También recibió a una comisión de Villares de la Reina, y al fiscal general de la República.

El señor Casanueva, al recibir a los periodistas, les dijo, que esta mañana había asistido a una misa con responso, que los aspirantes a la judicatura de 1905, al conmemorar hoy los treinta años de su ingreso en la carrera, dedicaban a sus compañeros muertos en este lapso de tiempo, dijo que esta noche asistirá también a un banquete de confraternidad, que se celebrará en el hotel Ritz.

El ministro es uno de los aspirantes a la judicatura en dicho año.

Accidente marítimo

A la altura del cabo Toriñana, naufraga el vapor «Gumersindo Junqueira»

LA TRIPULACION FUE SALVADA POR OTRO BUQUE

Corcubión.—A las diez y seis horas embarrancó a una milla del cabo Tariñana, el vapor "Gumersindo Junqueira", que iba de Gijón para Valencia, con quinientas toneladas de carbón.

A las cinco, el barco se fué a pique, salvándose la tripulación.

Gijón.—La casa armadora del vapor "Gumersindo Junqueira" de esta matrícula, recibió noticia de que había naufragado ayer tarde a la altura del cabo Toriñana, cuando se dirigía cargado de carbón a diferentes puertos, dicho barco que desplazaba 8.000 toneladas.

La tripulación fué salvada por otro buque que salió en su auxilio, llevándola hasta Corcubión.

Se ignoran las causas del siniestro. El buque naufragado lo mandaba el capitán gijonés, don Eusebio Grana.

El armador y propietario del barco salió inmediatamente para el lugar del naufragio.

Los teléfonos de EL ADELANTO, son:
Redacción e Imprenta, 1924.
Administración y Librería de Núñez, 1018.

NOTICIAS POLITICAS

El Gobierno no tiene ninguna prisa en nombrar Gobernador General de Cataluña

La minoría socialista ha nombrado dos representantes en la Comisión parlamentaria de los 21 para juzgar las responsabilidades por el alijo de armas

EL SEÑOR ROYO VILLANOVA Y LA INTERPELACION SOBRE TRIGOS

Madrid.—El ministro de Marina, señor Royo Villanova, conversó unos momentos con los periodistas, a quienes dijo que había conferenciado con el presidente de la Cámara sobre la interpelación sobre trigos, que tiene anunciada el diputado de Unión Republicana, señor Díaz Pastor.

—Como el ministro de Agricultura, señor Velayos, está enfermo, es posible que se demore la interpelación. Yo he dicho al señor Alba que en estas interpelaciones sobre cuestiones que aún no están resueltas, no cabe discusión, y si yo fuera el ministro, así lo diría. Una vez que se haya resuelto el expediente en pro o en contra, entonces es cuando el ministro debe responder a los requerimientos de los diputados; pero antes, no.

El señor Alba me ha contestado que eso no entra en sus atribuciones.

Terminó diciendo que posiblemente el señor Velayos, si se encuentra mejor, asistirá al Parlamento.

DICE EL SEÑOR ALBA. - ¿SE REINTEGRA LA MINORIA SOCIALISTA AL PARLAMENTO?

Madrid.—A última hora recibió a los periodistas el presidente de la Cámara, señor Alba, quien hizo las siguientes manifestaciones:

—No tengo ninguna noticia que comunicar a ustedes. He recibido la visita del ministro de Marina, señor Royo Villanova, para hablarme de la interpelación sobre los trigos.

Un periodista le preguntó si mañana se constituirá la comisión de los veintiuno, para juzgar las responsabilidades por el alijo de armas, y el señor Alba contestó:

—No lo sé. Ya saben ustedes que las comisiones se reunen sin necesidad de que yo intervenga. Por cierto que he de decirles a ustedes que hace cuatro o cinco días recibí una comunicación de la minoría Socialista designando a dos señores diputados para que la representen en la comisión. Son los señores Jiménez de Asúa y Bujeda. Esto me hizo pensar si sería un síntoma de que la minoría Socialista se reintegrará al Parlamento, pero hasta ahora no he tenido ninguna noticia de ello.

Otro periodista preguntó al Presidente de las Cortes si S. E. el Presidente de la República había devuelto ya firmada la ley sobre el aumento de precio de los periódicos, y el señor Alba contestó que aún no, pero que no era de extrañar, puesto que se votó definitivamente el viernes de la semana pasada.

Por último, dijo el señor Alba, que asistirá al homenaje al señor Campúa, que se iba a celebrar en la Asociación de la Prensa.

EL NOMBRAMIENTO DE GOBERNADOR GENERAL DE CATALUÑA

Madrid.—A las ocho y media abandonó la presidencia el jefe del Gobierno, quien dijo a los periodistas que no tenía ninguna noticia que comunicar.

—No hay nada, señores. Ni una sola noticia de carácter político.

—Es que hay completa tranquilidad—dijo un periodista.

—Mejor es así.

—¿Mañana Consejo?

—Sí, pero no creo que haya nada de carácter político.

Un periodista preguntó al señor Lerroux si en el Consejo de mañana se nombraría el nuevo gobernador general de Cataluña, y el presidente del Consejo contestó:

—Nada de eso. El Gobierno no tiene ninguna prisa en nombrarlo.

—Es que han llegado rumores de Barcelona de que será nombrado.

—Esos son rumores de los que quieren hacer correr a los pavos.

El jefe del Gobierno se despidió de los periodistas sin decir nada más.

Suceso sangriento

Un hombre herido gravemente por su suegro y su cuñado

Madrid.—Ayer se desarrolló en la calle de Blasco Ibáñez (Puente de Vallecas), un sangriento suceso, del que resultó gravemente herido el joven Fructuoso Espinosa Cañada, de veinticinco años, casado, con domicilio en la calle de la Cabeza, número 28.

Este individuo se hallaba desde hace tres meses realizando las gestiones necesarias para divorciarse de su esposa, que se encuentra depositada judicialmente, en el domicilio de su padre, que habita en Vicenta Barros, 50 (Puente de Vallecas).

Fructuoso marchó ayer mañana al Juzgado del Puente de Vallecas para recabar un documento que tenía que entregar en la relatoría donde se tramita su divorcio, y al llegar a la calle de Blasco Ibáñez, donde quiso hablar por teléfono con el Juzgado, le salieron al encuentro su suegro, Carmelo Sofía, y un hijo de éste, llamado Miguel, los cuales aprovechando un descuido de Fructuoso, se abalanzaron sobre él, acometiéndole por la espalda con una navaja barbera.

Un transeunte que presenció la agresión, arrebató el arma a Miguel, y ayudado por otros vecinos y transeuntes, condujeron al herido a la Casa de Socorro del Puente de Vallecas, donde calificaron las heridas que sufría de graves.

En la confusión que se produjo, los agresores pudieron darse a la fuga, sin que hasta la fecha hayan sido detenidos.

La Policía practica gestiones para conseguir su captura.

Política internacional

El Consejo de la Sociedad de Naciones se reune para tratar del pleito italo-abisinio

PARECE QUE ITALIA CREE QUE LA SOCIEDAD DE NACIONES NO TIENE COMPETENCIA EN ESTE ASUNTO, PORQUE NO HAN TERMINADO LAS NEGOCIACIONES AMISTOSAS

Ginebra. — La 86 reunión del Consejo de la Sociedad de Naciones se ha celebrado esta mañana, bajo la presidencia del señor Litvinof.

Después de una sesión privada, en el curso de la cual se procedió al nombramiento de varios funcionarios, el Consejo abordó en sesión pública, el examen de la situación relativa al establecimiento de la frontera definitiva entre territorios de Tanganica y Ruamba.

A petición del barón Aloisi, los problemas de carácter económico serán aplazados hasta una reunión ulterior.

LA ACTITUD DE ITALIA ANTE LA CUESTION ABISINIA

París.—"Le Matin" publica un artículo de su corresponsal en Roma, en el que dice saber que las directrices que el barón de Aloisi, representante de Italia en la Sociedad de Naciones, ha recibido del señor Mussolini para la cuestión de Abisinia, son las siguientes:

"El Gobierno italiano pide categóricamente que se soslaye toda discusión acerca del conflicto italo - abisinio, pues según el criterio del Gobierno italiano, la liga no tiene competencia en dicho asunto, ya que las negociaciones directas para una solución amistosa no han terminado todavía, y están en marcha negociaciones para un acuerdo.

Además, la Sociedad de Naciones no tiene por qué adoptar decisiones al respecto. Si algún día se produjera un hecho aislado, la responsabilidad recaería exclusivamente sobre los que han firmado el pacto de los tres de 1906, es decir: Francia, Italia e Inglaterra.

Por lo que se refiere al nombramiento de los árbitros abisinios, recaídos como se sabe en un francés y un americano, parece confirmarse que Italia se niega a aceptarlos, basándose en las estipulaciones del tratado de 1916.

ELECCIONES EN CHECOESLOVAQUIA

Praga. — Celebradas las elecciones, se cree que como de costumbre, el Gobierno dimitirá a última hora de hoy.

Se ignora si el nuevo Gobierno será el mismo, o si habrá algunos cambios de cartera. En cualquier caso, la coalición gobernamental conservará una mayoría de 300 votos.

El nuevo partido nacional socialista se ha asegurado una gran mayoría de votos alemanes.

REGRESO DEL SEÑOR LAVAL

París. — El ministro francés de Negocios Extranjeros, señor Laval, ha llegado esta mañana a París, de regreso de su viaje a Europa Oriental.

EL ADELANTO

ES EL PERIODICO DE MAYOR CIRCULACION DE LA PROVINCIA

ENTREGA DE UN ESTANDARTE AL SEXTO GRUPO DE INTENDENCIA, DE GUARNICION EN BURGOS

Asisten el ministro y el subsecretario de la Guerra, actuando de madrina la esposa del señor Martínez de Velasco

Los discursos.-Un banquete.-Visita al cuartel de Intendencia y al Hospital militar

Burgos.—Con asistencia del ministro de la Guerra se verificó ayer la entrega del estandarte al sexto grupo de Intendencia. El acto resultó muy solemne. El ministro de Marina, que había anunciado que asistiría a la entrega, no pudo hacerlo por sufrir una indisposición.

Hasta Lerma fueron a esperar al señor Gil Robles el general de la división, que tomó posesión de su cargo el sábado, general Fanjul; el gobernador civil y el presidente de la Diputación.

El ministro llegó a la plaza del Instituto, donde se hallaba colocada la tribuna. Luego, el señor Gil Robles revistó a las tropas, dirigiéndose después a la tribuna, donde se hallaban todas las autoridades y el ex ministro señor Martínez de Velasco.

En lugar preferente se colocaron el señor Gil Robles y la madrina, doña Josefina Arias de Miranda, esposa del señor Martínez de Velasco, y se celebró la ceremonia de la entrega del estandarte.

El teniente coronel, señor Aizpún, leyó la orden por la que se concede al sexto grupo de Intendencia el estandarte nacional y acto seguido el general Fanjul, con la nueva enseña en las manos, pronunció las siguientes palabras dirigidas a la madrina:

Señora: Os consideraba todo el mundo como mujer privilegiada por vuestro talento y virtud. Hoy resultáis más que privilegiada, envidiable, porque no a todas ha dispensado la providencia el honor de empuñar esta sagrada enseña, por lo que el soldado canta, llora y muere.

Vais a entregarla, señora, en este momento solemne a quienes por ella y ante ella prometerán verter por España hasta la última gota de su sangre. Quiera Dios que tu alma de mujer española conforte y acreciente en estos soldados con el amor de su patria la decisión y el anhelo de morir por ella y por sus instituciones."

La madrina recibió el estandarte y leyó la siguiente alocución:

"Señor comandante: Venciendo hoy las naturales resistencias de una modestia hondamente sentida, que tantas veces me tuvo apartada de cuanto pudiera suponer exhibición, quiero expresaros la alta honra que supone para mí con la asistencia a este acto el encargo que me habéis hecho para oficiar como madrina en esta solemnidad.

Al entregaros este estandarte, tengo el convencimiento de que es un emblema de vuestra lealtad, de vuestro amor a la patria, por la que estáis dispuestos a hacer, incluso, el sacrificio de vuestra vida si fuese necesario.

Señor comandante: En este momento solemne para mí, para todos vosotros, permitidme que exprese mi deseo de que esta enseña sea un estímulo perenne para vuestra disciplina, porque ella, en las instituciones armadas, es la expresión más acabada de amor a España, a la que todos nos debemos."

Acto seguido se verificó la entrega del estandarte. Después, la comitiva se dirigió al lugar designado para presenciar el desfile de las tropas, que era el Espoloncillo. El desfile resultó brillantísimo y fué presenciado por enorme gentío.

Después del desfile hubo recepción militar, pronunciando discursos el general Fanjul y el ministro.

A continuación se celebró un banquete que presidió el señor Gil Robles.

Terminado el acto, el ministro visitó el hospital militar y el cuartel de Intendencia, donde se verificaban varios festejos.

A las tropas se les sirvió una comida extraordinaria.

El ministro de la Guerra, a su llegada a Burgos, escuchó aplausos y vivas.

EL RAPTO DE UN NIÑO EN LA CALLE DE LA RUDA

Parece que la autora es una mujer enferma, que sufre crisis nerviosas y pérdidas transitorias de la memoria y de la voluntad

El Juez, antes de dictar auto de procesamiento, hará que la detenida sea examinada por algún médico psiquiatra

Madrid.—Después de las cinco de la tarde, llegó a la cárcel de mujeres el Juzgado número 21, encargado de la instrucción del sumario con motivo del rapto del niño Enrique López Villasa, para ampliar las declaraciones prestadas ante la Policía por la detenida María Lage Bobadilla.

El juez, señor Villar, estuvo interrogando a la detenida más de una hora, pero al salir se mostró reservadísimo con los periodistas acerca de los términos en que la raptora se había expresado.

Sin embargo, nuestros redactores, por conducto particular, han podido saber que la citada mujer parece ser que se ha declarado, al fin, autora del robo del niño, pero sin que ella misma pueda explicarse ahora, después de ocurrido el hecho, el por qué de su realización.

La manera de explicar lo sucedido hace pensar que María Lage Bobadilla viene sufriendo, desde el mes de Octubre, frecuentes crisis nerviosas, alucinaciones y pérdidas transitorias de memoria y de voluntad, todo ello complicado con un verdadero terror desde que supo que estaba en estado de gestación.

Este temor de la detenida, parece que obedece a cruentas operaciones que hubo de sufrir en partos anteriores, por lo que ahora había expresado a su esposo el deseo de no dar a luz en la Carolina y venir a Madrid para que en tan delicado momento la asistieran en buen sanatorio.

Se dice que ha confesado que el día del rapto estuvo en la Plaza de Cascorro y una mujer, la madre de Enriquito, a la que no conocía, la entregó el niño para comprar unas hortalizas y salió andando hasta coger un tranvía que la llevó a la Puerta del Sol, donde cogió otro y logró llegar hasta Cuatro Caminos. Desde este momento ya no recuerda lo que hizo.

Se asegura que a la vista de estas manifestaciones y por creer que la detenida puede estar enferma de la cabeza, el juez, antes de dictar auto de procesamiento y prisión contra María Lage Bobadilla, va a ordenar que ésta sea examinada cuidadosamente por varios psiquiatras, para que certifiquen el verdadero estado mental de la raptora.

Probablemente este reconocimiento comenzará mañana, y una vez terminado dirá la justicia la última palabra del apasionante suceso.

LLEGA A MADRID EL MARIDO DE MARIA LAGE

Madrid. — Con la autorización previa de sus superiores, ayer salió de la Carolina para Madrid, don Lucio Díaz Carnero, jefe de la cárcel de aquella localidad y esposo de la raptora del niño, en la calle de la Ruda.

El citado funcionario, cuya hoja de servicios es brillantísima, está considerado como caballero de intachable conducta y empleado modelo y, precisamente, en estos momentos ha sido propuesto por la Dirección general de Prisiones, para una recompensa por su valeroso comportamiento defendiendo la cárcel de la Carolina de los ataques de los revolucionarios durante el pasado mes de Octubre.

El señor Díaz Carnero llegó esta mañana a Madrid en el expreso de Andalucía y en la misma estación de Atocha, al descender del tren, fué abordado por los reporteros, a los que amablemente atendió.

—Pueden ustedes suponerse el

CONTINUA ESTA INFORMACION EN LA PAGINA SIGUIENTE

Libre de dolores gracias al VERAMON

El Veramon constituye realmente el antidoloroso ideal para combatir los dolores de cabeza, de muelas y los propios de la mujer. Su acción beneficiosa no va acompañada de efecto desagradable alguno. Empléelo usted y comprobará la opinión de los médicos y odontólogos que constantemente lo recomiendan en todo el mundo.

La experiencia clínica ha sancionado plenamente en el Veramon los descubrimientos de los investigadores sobre la manera de obtener un remedio contra dolores que sea al propio tiempo eficaz e innocuo.

Sobre de 2 tabletas — Tubos de 10 y 20 tabletas

Universidad de Salamanca 2017

LA TEMPERATURA QUE HIZO AYER
Barómetro, 688,3. **Sombra;** 15,2. **Mínima;** 4,4 **Seco;** 11,4 **Húmedo;** 8,8 **Viento;** N.—**fuerza;** 0,0. **Cielo;** cubierto. **Tiempo;** variable. **Lluvia de ayer;** 0,0

El Adelanto

DIARIO DE LA MAÑANA

EL DIA DE MAÑANA
Sol: 4,52; pas. mer. 12,10; pón. 19,30. Luna: pas. mer. 3,20. C. menguante: el 25.
MAYO 22 Miércoles
Santos Faustino, Timoteo, Venusto, Casto, Emilio, Basilisco, Julia y Quiteria.

Una escena de la v lada que, organizada por la Casa del Trabajo, se celebró el domingo último en el Círculo de Obreros (Foto Almaraz)

disgusto que he recibido. Ayer al recibir los periódicos de Madrid, me ví sorprendido dolorosísimamente con el suceso del robo de un niño en la calle de la Ruda y del que mi esposa es la protagonista.

Me he desesperado pensando inútilmente en las causas que la han impulsado a cometer semejante hecho, y no puedo atribuirlo más que a un súbito trastorno mental. Ella estaba intranquila y obsesionada con su estado y temía que al dar a luz sufriera una desgracia.

Por lo demás, mi esposa es buena, cariñosa con los niños y jamás, desde que nos casamos, he tenido que llamarle la atención por nada censurable.

Después de estas manifestaciones, el señor Díaz Carnero, marchó a presentarse a sus jefes, para acudir luego a la cárcel a ver a su señora.

La entrevista Goering-Laval

LOS PROPOSITOS DE ALEMANIA Y LA NEGATIVA FRANCESA

Berlín. — En la entrevista entre Goëring y Laval, en Cracovia, Goëring expuso al ministro francés que Alemania estaba dispuesta a iniciar la conversación unilateral con Francia sobre la base de ofertas de la paz que Hitler hizo en repetidas ocasiones al pueblo francés.

A esta oferta de negociaciones separadas, Laval dió respuesta resueltamente negativa, diciendo que Francia, y sobre todo él personalmente, está dispuesto a conversar con hombres del Estado alemán, porque estima útiles los contactos personales entre gobernantes, pero estas conversaciones solo pueden tener como finalidad la organización colectiva de la paz sobre la base de resultados positivos, como son acuerdos y convenios recientemente con Italia y Rusia, que la diplomacia francesa ha conseguido ya en este sentido. Se supone que sobre este asunto tratará algo Hitler en el próximo discurso que se anuncia.

En el Vaticano

La canonización de los cardenales ingleses More y Fischer

S. S. EL PAPA DIRIGE UN RUEGO A INGLATERRA PARA QUE VUELVA AL SENO DE LA IGLESIA CATOLICA

Ciudad del Vaticano. — En un sermón pronunciado por Su Santidad el Papa Pío XI, durante la ceremonia de canonización de los Cardenales ingleses Thomas More y John Fischer, ha dirigido un fervoroso ruego a Inglaterra para que vuelva al seno de la iglesia católica.

Después de rendir tributo a los nuevos santos por su martirio, el Papa expresó su esperanza de que "Inglaterra siga a estos dos mártires en su fe y ha de volver a la Casa del Padre en la unidad de la fe y conocimiento del Hijo de Dios".

A la ceremonia asistieron cincuenta mil personas, incluso diez y siete Cardenales y ochenta Arzobispos y Obispos, y todos los diplomáticos cerca del Vaticano y del Quirinal.

El acto comenzó a las ocho de la mañana y duró cinco horas.

Entre la gran muchedumbre que se congregó en la Basílica de San Pedro, también se encontraban ocho mil peregrinos ingleses.

LA ILUMINACION DE LA BASILICA

Roma.—Se calcula que una muchedumbre compuesta de 700.000 personas invadió las siete cuestas de Roma, las plazas, las calles y puentes, para presenciar el maravilloso espectáculo de la iluminación del Cono de la Basílica de San Pedro, hecha especialmente para la canonización de los cardenales ingleses More y Fischer.

Tres mil hombres portaban cerca de seis mil antorchas y linternas encendidas en el momento de que la Gran Cruz sobre la cúpula fué iluminada.

La noche, que estaba clara y estrellada, contribuyó a aumentar la brillantez del espectáculo.

Notas de la sesión de Bolsa

Madrid.—La indecisión y el nerviosismo de que los corros y de una manera singular los Explosivos, dieron muestras al corre de la jornada oficial que—simultáneamente a la celebración de la junta de accionistas de Explosivos en Bilbao—tuvo lugar en el Banco de España, han cosechado una continuación firmemente manifestada en esta sesión inaugural de la semana.

El tema central y los comentarios más sabrosos se han dedicado por entero a los Explosivos que como es de esperar constituyen juntamente con algún otro valor que alarga sus precios, la nota característica del día. A pesar de todo, el corro se manifestó un tanto receloso y la acogida que le ha dispensado a las noticias e impresiones, buenas desde luego, no ha sido precisamente de las de bombo y platillo. Acaso—y esto es un comentario—porque las noticias son buenas y la especulación dispuesta a no desvirtuar una cosa tradicional, se orienta en sentido contrario y cotiza en baja. Porque lo cierto es eso. Que después de haber comenzado las operaciones a 657, el dinero no pasaba de 652.

En Ferrocarriles, donde algunos apoyándose en el proyecto de emisión de obligaciones presentando, como se sabe, al Parlamento, esperaban alguna recuperación, la mejora no llega con lo cual solo es posible apuntar como notas netamente favorables la "plus valía" y firmeza de los Guindos, que avanza cinco enteros alrededor, y el "sprint" de los Alberches, que después de un alto en el camino se despierta de súbito y consigue el cambio de 51 para contado y el de 53 para operaciones radicadas a fin de mes.

A pesar de todas estas circunstancias la tendencia de la Bolsa es sostenida en conjunto, tonalidad que también afecta y califica al grupo de Fondos Públicos y Obligaciones en general.

Lea usted EL ADELANTO

DINERO...
Se necesita poco para ir bien vestido.
¿Cómo? Siendo cliente de «COHER».
Doctor Riesco, 35

Provincias

UN ELOGIO AL GENERAL FRANCO

Ceuta.—La prensa local al ocuparse del nombramiento del general Franco para Jefe de Estado Mayor Central, dice que si bien esto causa un beneficio a la patria, interrumpe, en cambio, en Africa una labor que empezaba a desarrollarse de la manera más loable.

LA POLICIA DETIENE A LOS AUTORES DEL ATRACO EN EL BANCO DE VIZCAYA

Bilbao.—En relación con el atraco a mano armada cometido el día 10 del actual en el Banco de Vizcaya, la Policía ha detenido a Antonio Ilera Alvarez, de cuarenta y siete años, jornalero, y a Gonzalo Arce Barahona, de veintiuno, calderero, y a Francisco Lafuente Ibáñez, de veintitrés, moldeador, moldeador, qu ese han confesado autores del referido atraco. Se han recuperado 2.500 pesetas.

Falta por detener al jefe de la banda, Leonardo Rubio García, de veintitrés años, el cual retuvo once mil dosciento pesetas.

La Policía posee la pista de este último.

El gobernador se mostró satisfecho de este servicio.

UNA SENTENCIA

Albacete.—Se ha hecho pública la sentencia dictada por el Consejo de Guerra contra los procesados por los sucesos revolucionarios desarrollados en esta capital en Octubre último.

Por ella se condena a Abelardo Colmenero Cuenca, a veinte años de prisión; a Vidal Ayala Francés, a diez y nueve; a Alfonso Escobar Escribano y a Antonio Gómez Cebrián, a diez y ocho; a Andrés Arcos Sánchez, Francisco Zafrilla Ruescas, Gonzalo Sánchez Barbero, Segundo Armero Escobar, Ramón Ruescas Ballesteros y Manuel Sáez Alcaraz, a doce años y un día, y a Juan Martínez Sánchez a dos años.

Han sido absueltos Máximo Paños Poveda, "La Humanidad" Mariano Ruiz Poveda, José María Baquero Muñoz, Antonio Martínez Rabadas, Francisco Muñoz López y José López López.

ANCIANA MUERTA

Oviedo.—Comunican de Breceña que la anciana Bernarda Ballín García, de sesenta y cinco años, ha sido víctima de un crimen.

Parece que esta mujer tenía fama de adinerada. Ultimamente había vendido una partida de madera de un bosque de su propiedad, por lo que se supone que el móvil del asesinato fué el robo.

El suceso se descubrió porque los parientes de Bernarda, extrañados de que ésta no fuera el domingo a misa, acudieron a su casa, donde la encontraron muerta a los pies de la cama. Presentaba una herida en la ingle derecha, pero la muerte la sobrevino por asfixia.

Escondidas en el colchón se encontraron doscientas pesetas en billetes. Ha sido detenido el vecino José Tuero, de veinticuatro años, sobre el que recaen sospechas.

HOMENAJE AL CORONEL DE ARTILLERIA DON JOSE FRANCO

El Ferrol.—Los jefes y oficiales de Artillería de la Costa, obsequiaron con un banquete al coronel don José Franco Mussio, nombrado jefe de la fábrica de Trubia. Se pronunciaron discursos y se cantó al final del acto, el himno del arma de Artillería.

IMPORTANTE TORMENTA. - UN RAYO MATA A UN HOMBRE Y DOS MULAS

Ecija.—Ha descargado una formidable tormenta que ha causado grandes daños.

Notifican de la aldea de Cañada del Rosal, perteneciente a este partido judicial, que un rayo mató al vecino Manuel Rodríguez Pérez, de treinta y seis años, y dos mulas que el desdichado conducía, en ocasión de ir a buscar refugio bajo un árbol.

GRATITUD DE EDUARDO MARQUINA

Sevilla. — El inspirado poeta Eduardo Marquina, ha telegrafiado al alcalde de Sevilla, diciéndole que ha recibido profundamente conmovido la noticia del acuerdo del Municipio Sevillano, de nombrarle hijo adoptivo de la ciudad y da las gracias por el honor que Sevilla acaba de dispensarle y ruega al alcalde que haga patente su gratitud al cabildo municipal.

DETENCION DEL SUPUESTO ASESINO DEL CHOFER ANTONIO SANCHEZ

Sevilla.—Ha sido detenido por la Policía y llevado a la Comisaría de Vigilancia, el joven de diez y nueve años, Félix Fernández Sánchez, como supuesto autor del asesinato del chofer Antonio Sánchez Alvarez, cometido noches pasadas en la calle de Céspedes.

Según manifestaciones hechas por el hermano de la víctima y corroboradas por testigos presenciales, el detenido fué visto pasar por la parada donde estaba con su taxi Antonio Sánchez, momentos antes de prestar su último servicio. n

LOS TOROS

EN VALENCIA

Orejas y avisos

Corrida de la Prensa. Ganado de Vicente Martínez, bueno.

Vicente Barrera tuvo una tarde excelente toreando y matando, cortando orejas en sus toros.

Domingo Ortega triunfó en sus dos toros, cortando cuatro orejas y dos rabos.

La Serna estuvo mal, oyendo avisos.

EN BARCELONA

Galaches, buenos.

Armillita, ovacionado en sus dos.

Solórzano, cumplió.

Corrochano, bien en uno y regular en el otro.

Curro Caro, superior toreando con el capote y bien con la muleta. Mató de dos estocadas. En su segundo, después de salir cogido sin consecuencias, se levantó y acabó de media superior.

EN ZARAGOZA

Trespalacios, buenos.

Enrique Torres, vuelta en uno y regular en otro.

Jaime Noaín, bien en uno y oreja en otro.

Morales, regular en sus dos.

EN BAEZA

Aleas, cumplieron.

Niño de la Palma, bien en uno y oreja en otro.

Pepe Gallardo, bien toreando con capote y muleta, haciendo dos buenas faenas. Mató superiormente, cortando dos orejas y rabo en cada toro.

Rafael Vega de los Reyes, cumplió en sus dos.

EN VALLADOLID

Ganado de Arribas, regular.

Martín Bilbao, cumplió.

Palomino de Méjico, bien en uno y oreja en otro.

Romeral, regular.

EN SEVILLA

Pérez de la Concha, buenos.

Juanito Valenciano, mal en uno y regular en otro.

Pepete de Triana, aplaudido.

Juan Ariza (Algabeño), mal.

EN TOLEDO

Buenabarba, buenos.

Escudero, cumplió.

Palmeño II, aplaudido.

Ultima hora

CRIMEN Y SUICIDIO

Vigo.—Comunican de El Rosal, que el vecino Acal, exasperado por los celos, disparó a bocajarro varios tiros de pistola sobre su esposa Purificación Rivero, de diecinueve años, y después volvió el arma contra sí, disparándose un tiro en la sién derecha. El estado de los esposos es desesperado. Interviene el Juzgado para aclarar este suceso.

ESTALLA UNA BOMBA

Barcelona.—Comunican de Badalona que anoche estalló una bomba que había sido colocada en un transformador eléctrico de la línea de tranvías.

A consecuencia de la explosión quedó destrozado el transformador y se produjeron desperfectos de menor importancia en la línea.

INCENDIO EN UNOS ALMACENES

Barcelona.—A primera hora de la madrugada se originó un incendio en los almacenes "El Barato", establecidos en la Ronda de San Antonio. Las llamas se iniciaron en el interior de los almacenes. Parece que el siniestro no tiene la importancia que se supuso en los primeros momentos, porque no se ha dado orden de desalojar las viviendas que existen en la parte alta de la finca. Los bomberos trabajan activamente para extinguir el fuego.

El domingo en el Bretón

La Federación de Estudiantes Católicos celebra un acto de homenaje a la Universidad de Oviedo

Discursos de los señores Cifuentes, Torres y del diputado señor Fernández Ladreda

Como se había anunciado, el domingo, a las once de la mañana, tuvo lugar, en el Teatro Bretón, el acto organizado por la Federación de Estudiantes Católicos en homenaje a la Universidad de Oviedo.

Con la señorita Julia Rodríguez Santana, madrina de la Federación de Estudiantes, ocuparon la presidencia los directivos de la federación y los oradores que debían tomar parte en el acto.

En primer lugar habló el presidente de la federación, don José Manuel Cifuentes, quien pronunció un discurso de tonos exaltados protestando contra la injustificada barbarie de la destrucción de la Universidad de Oviedo. Hizo el panegírico entusiasta de la cultura católica y excitó a los estudiantes a conservar las esencias de la tradición cultural española.

El diputado a Cortes señor Fernández Ladreda, con los señores Torres y Cifuentes, que tomaron parte en el acto del domingo, en Bretón (Foto Almaraz)

DON MANUEL TORRES

Seguidamente hizo uso de la palabra el Decano de la Facultad de Letras de esta Universidad, don Manuel Torres, quien, después de saludar a la concurrencia al acto, anunció que iba a pronunciar unas breves y sencillas palabras, teniendo en cuenta el natural deseo de escuchar al señor Fernández Ladreda.

Por otra parte, después de las ardorosas palabras del presidente de los estudiantes católicos condenando el hecho vandálico de la destrucción de la Universidad asturiana, no le restaba a él sino explicar la significación de aquel suceso y la de este acto.

Habla de los trágicos días del mes de Octubre, cuando anhelantemente se esperaban noticias de haber terminado con la barbarie revolucionaria, cuando se supo que había sido destrida la Universidad. Aquel suceso le hizo pensar en las causas por las cuales la Universidad, en términos generales, había llegado a tener tan escasa influencia en la vida social del país. ¿Cómo es posible, se preguntaba, que la Universidad haya sido quemada y destruida, arrasadas su aulas, entregada al fuego su biblioteca? La contestación era clara; la Universidad había muerto mucho antes, al dejar de cumplir la función social que le estaba encomendada y en el momento en que no supo modelar con el espíritu tradicional que la creó el espíritu del pueblo español.

Seguidamente, añade, que considera legítimos y necesarios todos los esfuerzos que se hagan para restaurar la Universidad ovetense a fin de que nuevamente vean levantarse sus Aulas y su Biblioteca como centro de cultura; pero lo más interesante para el orador, es reconstruir el espíritu de la Universidad, que tiene su exponente más significativo en el tradicional espíritu español y católico de sus fundadores.

Termina el orador diciendo que precisamente en este instante debía de comenzar su conferencia exponiendo lo que él entiende que debe ser la Universidad; pero teniendo en cuenta el interés que existe de escuchar al señor Fernández Ladreda, se limita a subrayar la necesidad de reconstruir el espíritu glorioso de la Universidad, difundiendo la tradicional cultura española.

EL SEÑOR FERNANDEZ LADREDA

Termina el acto con el anunciado discurso del diputado por Asturias don José M. Fernández Ladreda, quien comenzó expresando en nombre de la Región Asturiana y de la ciudad de Oviedo, su agradecimiento por la generosidad y la simpatía demostrada hacia aquéllas, al acudir a este acto.

Añade, que si Asturias, en los trágicos días de Octubre fué el yunque de la revolución, bien se comprende el interés de toda España porque allí se ventilaba el porvenir económico y político del país entero. En aquellos días, el socialismo español puso en práctica el sistema de la violencia con el propósito de subvertir el orden económico existente.

A ningún observador sereno pudieron sorprederle aquellos sucesos. En el campo social asturiano tenían empeñada una lucha el capital y el trabajo, en la cual el Estado se mantenía imparcial fiando a la fuerza pública, la intervención en los últimos momentos para mantener el orden. Y naturalmente esta actitud debía de dar sus frutos.

La característica del socialismo español es la violencia. Se mueve por un espíritu rencoroso que se complace en destruir sin pretender construir nada positivo. El socialismo no reemplaza al capitalismo, sino que lo convierte en capitalismo de Estado; no reemplaza a la propiedad ni crea propiedad colectiva.

Una de las lecciones de la revolución, es la de que el Estado socialista consumiría más de lo que produciría e impondría una dictadura, que si todas son recusables, ésta sería la más inaguantable de todas.

Como arma, la violencia; como fin, una dictadura abominable, y como medio, ¿qué medio emplean los socialistas españoles? En España, al menos, el medio es la lucha revolucionaria, y hacia esa finalidad han desviado los dirigentes socialistas las organizaciones obreras, exacerbando la lucha de clases que no renuncia a ningún acto de hostilidad contra el capital.

Examina a continuación el orador lo que se entiende por lucha de clases, y dice que, afortunadamente, vivimos en una época en que ninguna elevación social se justifica si no está lograda por el esfuerzo y el trabajo, y que existen diferencias de origen que no responden a nada concreto. No hay lucha de clases, pero sí una batalla en la que se lucha, unos, por ganar el pan, y otros, para obtener fortunas enormes.

Como católico, me repugna el concepto marxista de la lucha de clases; sin embargo, hay que reconocer que la vida es lucha, que hay que luchar todas las horas y todos los días y que cada vez, por fortuna, se aleja más la posibilidad de vivir sin hacer nada dedicándose a cortar tranquilamente el cupón. Hay que hacer una guerra sin cuartel al señoritismo decadente, que vive a costa de la sociedad sin aportar nada al acervo común.

Pero esto nada tiene que ver con la lucha de clases, porque en realidad no existen, ya que lo que sucede es una inestabilidad de las situaciones económicas, ascendiendo unos, cayendo otros. La lucha de clases se suprime organizando el ascenso de las clases humildes a la dicha material y favoreciendo la tendencia a la igualdad por la que el mundo se afana.

No puede negarse que el socialismo comenzó a preparar la revolución al día siguiente de perder su dominio dentro del Estado y del Poder. La revolución de Octubre fué una revolución política, no social, ya que no se ventilaban reivindicaciones de orden económico para la clase trabajadora. De aquella revolución, en la que cayeron tantas cosas, debemos recoger sus enseñanzas y averiguar la índole de la responsabilidad que nosotros contrajimos.

Hay que reconocer que el capitalismo financiero no se ha movido siempre dentro de los cuadros de la justicia y de la equidad. El obrero actual desempeña para el capitalismo el papel de una rueda anónima; es considerado como un objeto de contratación regido por las leyes de la oferta y de la demanda.

Examina el orador los factores que integran el orden económico actual para afirmar que el fracaso del capitalismo se manifiesta en la enorme crisis de trabajo que agobia al mundo. Añade, que la miseria crece y que cuando el hambre llega a muchos hogares es fácil comprender que prendan en el corazón de las masas la frase de Hitler de que vale más morir en la guerra, que de hambre ante las ventanillas de socorro. Ante frases como ésta, no es posible mantener cerrados los oídos, y la actitud de las clases capitalistas debe ser la de reconocer que vale más ser pobre en un imperio rico, que rico en un imperio pobre.

Considera que muchos católicos, en el terreno social, siguen las directrices del paganismo al mantener como incólume el derecho romano de la propiedad.

Reconociendo que hay que contar con los egoísmos y con las imperfecciones sociales, dice que no se puede combatir la sindicación obrera y dejar al trabajador abandonado en su lucha contra el capital. No obstante, las organizaciones obreras socialistas han sido siempre más políticas que sociales, y no es de extrañar que las organizaciones asturianas, en lugar de preocuparse de las reivindicaciones obreras, fueran fuerzas puestas al servicio de la revolución.

Examina brevemente el orador el sistema individualista del actual régimen social y la necesidad de sustituir el liberalismo económico por un sistema corporativo. Para ello, los católicos deben preocuparse de fomentar la previsión de los seguros sociales, impidiendo que los obreros, al final de su vida, tengan que ser entregados a la Beneficencia pública o privada. No puede esperarse una paz social sin que las masas trabajadoras se reintegren a una tarea nacional al mismo tiempo que lo hacen de igual manera las clases capitalistas, pues no es posible hablar de paciencia y de resignación a los que no tienen nada que perder. Gran parte de la culpa de lo ocurrido en Asturias recae sobre los patronos sin carácter, sin comprensión y sin generosidad para enfrentarse con los problemas sociales del momento.

Se refiere el señor Fernández Ladreda al problema del paro obrero y a sus derivaciones, estudiando la influencia de los salarios altos y bajos en las condiciones de vida de los trabajadores. Dice que el remedio es asegurar una retribución justa y equitativa a los obreros y sus familias, pues considerar a los trabajadores como una mercancía es inhumano.

Considera que para combatir las teorías marxistas, hay que estudiar los problemas económicos y oponer a aquellas teorías erróneas otras teorías constructivas. Es una equivocación creer que el marxismo ha desaparecido o se ha desarraigado de España. El frente marxista no será vencido si no es enfrentándole un sistema de tipo corporativo que englobe a todas las clases productoras del país, obreros y patronos, en un sólo deseo de superación nacional.

Termina el señor Fernández Ladreda su interesante discurso diciendo que hay que perdonar y olvidar la tragedia asturiana; pero que hay que tener muy presente las lecciones de aquella revolución para ajustar a ella las conductas.

El señor Fernández Ladreda, que ya había sido objeto de calurosos aplausos en varios momentos de su disertación, fué largamente ovacionado al final de su discurso. Igualmente fueron muy aplaudidos los señores Torres y Cifuentes.

El acto terminó cerca de la una, sin registrarse ningún incidente.

AMA DE CRIA, casada, leche fresca, se ofrece para criar en su casa. Dirigirse a Eutimio García, en Campo de Peñaranda. 3-3

Universidad de Salamanca 2017