Diario de Burgos

FUNDADO EN 1891

MIERCOLES, 11 DE JULIO DE 1973
PRECIO DEL EJEMPLAR:
SEIS PESETAS
AÑO LXXXII N.º 25.401
DEP. LEGAL: BU-5-1958

EMPRESA EDITORA:
DIARIO DE BURGOS, S. A.
DIRECTOR:
ESTEBAN SAEZ ALVARADO

REDACCION, ADMINISTRACION Y TALLERES:
SAN PEDRO DE CARDEÑA, 34
DELEGACION ADMINISTRACION, VITORIA, 13
TELFS. REDACCION: 201280
ADMINISTRACION: 207148-49
DELEGACION ADMON.: 202852

APARTADO DE CORREOS N.º 46

LOS PRINCIPES PRESIDEN UN HOMENAJE A LA MEMORIA DE ELCANO

Doña Sofía fue madrina en la entrega de una bandera al buque-escuela que lleva el nombre del glorioso navegante

Clamorosos homenajes populares a SS. AA. en San Sebastián y Guetaria

San Sebastián (Cifra). — Los Príncipes de España han presidido a mediodía de hoy el acto de entrega de una bandera al buque-escuela "Juan Sebastián Elcano", bandera que la Diputación provincial de Guipúzcoa ofrece a la Marina española.

Frente al Paseo Nuevo se encontraban anclados el "Juan Sebastián Elcano" y el destructor antisubmarino "Oquendo". Tras revisar las fuerzas que rendían honores, los Príncipes fueron cumplimentados por los capitanes generales de la sexta región militar, tercera región aérea y zona marítima del Cantábrico y otras autoridades.

Seguidamente, el capellán de "Elcano" ofició una misa de campaña. Todo el paseo se encontraba completamente lleno de público que aplaudió insistentemente a los Príncipes a su llegada.

Finalizada la misa el presidente de la Diputación ofreció la bandera a la Princesa, madrina de esta ceremonia, quien a su vez la entregó al comandante del "Sebastián Elcano".

La bandera fue bendecida a continuación mientras era sostenida por la Princesa y el comandante del buque-escuela, que, seguidamente, la entregó al guardiamarina abanderado.

Por último el comandante del "Elcano" dirigió una alocución a los guardiamarinas y, tras las salvas de ordenanza, el acto terminó con el desfile de las fuerzas que rendían honores ante los Príncipes de España.

Al abandonar el Paseo Nuevo, Sus Altezas Reales fueron calurosamente despedidos por la multitud.

(Pasa a la página 12)

ENTREGA DE UN «TROZO DE LUNA» A FRANCO

La efectuó el embajador USA con un mensaje personal de Nixon

Madrid (Cifra). — A primera hora de la tarde de hoy visitó a S. E. el Jefe del Estado en el palacio de El Pardo el embajador de los Estados Unidos en Madrid, almirante Horacio Rivero, que iba acompañado de su agregado militar.

El almirante hizo entrega al Caudillo de una placa en la que figura un trozo de roca de la Luna, recogido por el "Apolo XVII". La placa, dedicada al pueblo español, iba acompañada de un mensaje del presidente Nixon al Caudillo de España.

El embajador hizo constar el agradecimiento de Norteamérica por los servicios prestados por entidades españolas para la realización de esta hazaña lunar. Contestó S. E. con palabras muy efusivas de agradecimiento.

¿QUIEN MIENTE?

El ex-ministro de Justicia de Nixon exculpa a éste en el caso Watergate

Su declaración es totalmente opuesta a la de John Dean

Washington (Efe).- John Mitchell, ex-ministro de Justicia e íntimo amigo del presidente, dijo hoy que Nixon no estuvo involucrado en el escándalo "Watergate"

El testimonio de Mitchell ante el Comité especial del Senado que investiga el caso contrastó, punto por punto, con el de John Dean, antiguo consejero jurídico del presidente.

Las palabras de Mitchell llevaron a los miembros del Comité congresional a decir que ahora "debe descubrirse quién dice la verdad y quién está mintiendo".

Mitchell, agregó que nunca le dijo nada a Nixon porque "el presidente no estaba implicado y no quería perjudicar su reelección contándole las historias de horror de la Casa Blanca".

"Quizás me equivoque, pero en esos momentos, pensé que lo mejor era mantener la tapa cerrada hasta después de la elección", dijo.

"No había nunguna necesidad de asustar al presidente, que no estaba involucrado", insistió Mitchell.

BAHAMAS, PAIS INDEPENDIENTE

Naasau (Bahamas). — El Príncipe Carlos de Inglaterra, en el centro, que representa a su país en las celebraciones de la independencia de las Bahamas, asiste, acompañado del primer ministro, Lynden Pindling, a un encuentro deportivo celebrado en el Centro Deportivo Reina Isabel de Naasau. — (Telefoto CIFRA GRAFICA)

Ayer hubo Consejo de ministros presidido por Carrero Blanco

Al parecer estudió los problemas monetarios

Pleno de Cortes, el día 20: hablará el presidente del Gobierno

Madrid (De nuestra Redacción).—El Gobierno, en su reunión de esta mañana bajo la presidencia del almirante Carrero Blanco, ha estudiado atentamente la evolución de la crisis monetaria internacional, según cree saberse en círculos bien informados.

La semana pasada y en el pleno del Consejo de ministros celebrado en el palacio de El Pardo, el titular de Hacienda presentó un informe sobre la crisis del dólar y sobre la situación de la moneda española.

Hoy, círculos dignos de crédito, creen saber que el Gabinete, en su reunión semanal de la Presidencia del Gobierno, se ha vuelto a ocupar de la situación monetaria internacional, al tiempo que se asegura que no hay motivos, por ahora, para pensar en ninguna medida que afecte a la peseta.

La moneda española, que ha seguido al dólar en su cotización se ha visto durante estos últimos días ligeramente depreciada frente a algunas monedas europeas. Hoy, con la paulatina recuperación de la moneda USA, la peseta ha vuelto a ganar posiciones. A no ser que se agudice la crisis y se produzca un desplome del dólar, la impresión general en los círculos económicos madrileños es que se mantendrá la situación actual. Hasta el momento y salvo operaciones con el exterior, la Banca privada no ha tomado ningún tipo de medida ni ha fijado tope de cambios.—José Oneto.

POSIBLE NOMBRAMIENTO DE ALTOS CARGOS

Madrid (Logos).— Según fuentes bien informadas, se dice que en el Consejo de ministros el próximo jueves serán nombrados, entre otros, los siguientes altos cargos.

Presidente del FORPPA,

(Pasa a la página 12)

LOS «ENCIERROS» DE PAMPLONA

Pamplona. — Con motivo de los "sanfermines", vemos en la "foto" el encierro de la mañana en la calle de Mercaderes de esta ciudad. (Telefoto CIFRA GRAFICA)

UN NUEVO SUBMARINO PARA LA ARMADA

Fue entregado ayer en Cartagena

Cartagena (Cifra). — Hacia el mediodía de hoy ha tenido lugar en el arsenal militar de esta ciudad el acto de entrega del submarino (S-6) «Tonina» por la factoría en Cartagena de la Empresa Nacional Bazán, a la Marina de Guerra española. Esta unidad es la segunda de una serie de cuatro que se construyen en Cartagena.

Presidió el acto el capitán general de la zona marítima del Mediterráneo.

NUEVO GRAN PETROLERO

Cádiz (Cifra). — En aguas de la bahía gaditana han tenido lugar las pruebas oficiales de navegación y el acto de entrega a la «Naviera Vizcaína S. A.», del petrolero «Orduña», de 110.000 toneladas de peso muerto, construído en la factoría de Sestao de «Astilleros Españoles», primero de una serie de cuatro gemelos, todos ellos para distintos armadores nacionales.

Próximas inauguraciones de obras en casi 200 pueblos de la provincia

Está a punto de convocarse la subasta de la «Casa de la Juventud» con casi 60 millones de presupuesto

Reunión del Consejo provincial del Movimiento

(INFORMACION EN PAGINAS INTERIORES)

M.E.C.D. 2017

POSTAL

FIESTA DE CONDUCTORES

SAN CRISTOBAL bendito, Patrono de los conductores, dicen que es Santo que no existió. Bueno.

San Cristóbal bendito es Santo que existe por la más sencilla de las razones, por la más poderosa de las razones: porque no hay ni uno solo de sus devotos que no lo lleve en el corazón y, lo que a lo mejor es más importante, viajando con él, a su lado, junto al volante y atento a la carretera, a las señales del tráfico y a la raya continua. Así que San Cristóbal bendito, ruega por nosotros que falta nos está haciendo.

Uno vio ayer a los coches, a los camiones y a los autocares engalanados como por la tierra esta nuestra saben engalanarse las cosas el día de fiesta mayor Y se alegró. Las cintas de colores, las guirnaldas, las flores y todo lo demás estaban sobre el capot de los profesionales, de los que saben lo que es la responsabilidad del volante, el sueño en la carretera, el coraje en el trabajo y la prudencia en todas las partes. Poco más o menos, uno dice que son esos vehículos los que tenían derecho a adornarse, a salir a la calle con la proclamación de la fiesta. Los demás, pues mire usted, eso depende Para ser conductor, piensa un servidor, hay que tener la cabeza en su sitio, y la verdad es que no todo el mundo que lleva un volante entre las manos la tiene. Al menos, hay que ponerse a dudar si la tiene cuando sube la velocidad de los cien, se toma a la carretera por lo que se toma y termina pasando lo que pasa

Es de esos hombres que ayer hicieron fiesta de quienes tenemos que aprender los demás que San Cristóbal siempre sube con uno al coche, pero que se baja de él en cuanto ve el primer síntoma de insensatez, de imprudencia, de falta de respeto al Código.

Si por la carretera sólo anduvieran los profesionales o los que saben usar de sus mismas medidas, ¿es que los accidentes iban a ser la plaga que son ahora? No, seguro que no. Estos hombres también se la juegan Es cierto. La mayor parte de las veces porque se tropiezan con el imprudente de turno, tal es la verdad pero dicen las estadísticas y nos dice la experiencia, que saben andar, que saben apretar esa tabla llamada acelerador y que saben ir en su sitio con los cinco sentidos puestos donde tienen que ir. Que luego haya profesionales que se dejan la vida sobre el asfalto, es más bien cuestión de decisión divina, de que el trabajo tiene estas cosas malas y que de algo hay que morir, que toda muerte tiene su explicación lógica, menos cuando la provoca el inconsciente de turno, el que sale a ocupar un sitio en el encintado que no se lo merece

No está de más que nos pongamos a meditar sobre lo que estos profesionales del volante hacen por todos. Quitadle a un país el transporte, la comunicación y lo habréis dejado muerto, inmovilizado, sin más efectos que el parón total. Ellos salen por nosotros a la aventura que es hoy la carretera. No está de sobra un recuerdo, una oración y un buen deseo por quien hace posible que lleguen las mercancías y las personas entre el tráfago, tantas veces, que salpica la inconsciencia de quien tiene un carnet que no se merece y un automóvil que mejor hubiera sido que no lo fabricaran.

BURGENSE

QUISICOSAS

Otra vez la carretea de Burgos a Portugal. Esta vez nos escribe un lector que, entre otras cosas dice lo siguiente: «Soy un burgalés afincado en Madrid que paso mis vacaciones en un pueblecito de la provincia situado junta a la carretera nacional de Burgos a Portugal. Leí el comentario que hicieron con relación al cartel anunciador de la provincia y que precisa de reparación; no obstante, el automovilista notará sin la necesidad del cartel, que ha penetrado en otra provincia. ¿Dónde están esas bandas blancas que han de llevar las carreteras nacionales y esa raya amarilla del centro que tenemos que adivinar todos los automovilistas? Si la quieren dejar en su estado actual, que no la denominen carretera nacional. Por la noche hay que hacer alardes con el coche para no salirse de la carretera y si llueve, quien no conozca el trazado arriesga su vida si circula a más de 20 kilómetros por hora. Todos los años, por estas fechas, mueren varias personas en el trozo de esta carretera en nuestra provincia. ¿Habrá ocasionado alguna muerte la falta de pintura? No puedo decir que sí; pero tampoco creo que nadie pueda decir que no. Esta misma carretera en su entrada a la ciudad estaba infame y nos han dado una gran alegría ver el nuevo pavimento ¿pero por qué se ha concluido a la altura del puente de Malatos? ¿Es que desde el puente de Malatos al de Castilla no necesita pavimentarse? No sé a quién corresponderá este trozo infame, pero por el buen nombre de la ciudad debe repararse inmediatamente».

Tiene razón nuestro comunicante. Resulta del todo incomprensible que en Palencia y en Valladolid, la carretera nacional de Burgos a Portugal tenga pintura blanca y amarilla y en nuestra provincia no se pinten las bandas blancas que tanto contribuyen a la seguridad del automovilista y la amarilla cuesta adivinarla. ¿Por qué?

•

En cuanto a la otra cuestión que plantea nuestro comunicante de la «quisicosa» anterior nada podemos contestar; nos ocurre lo mismo que a él, nos resulta incomprensible que se pavimente un trozo y se deje otro. ¿Es que acaso no es la misma carretera? ¿A quién corresponde la reparación, a Obras Públicas o al Ayuntamiento? En definitiva, lo mismo da Lo que hace falta es que sea quien sea, arregle lo que está en pésimo estado y dice muy poco en beneficio de la ciudad.

•

¿«Hippies»? No. Nos referimos a ese grupito de jovenzuelos que desde hace unos días se sienta en el suelo del Espolón, en las escalinatas de uno de los pasos laterales de Don Marceliano Santa María. No, no son «hippies»; ni tan siquiera creemos que sepan lo que son los «hippies» Son absurdos imitadores de posturas externas alguno con cara de náusea, sin que tampoco —por supuesto— conozcan el significado «filosófico» del asco. Han visto alguna película y quizá contemplado las fotografías de alguna revista De ahí no pasan Nuestra mayor comprensión para el pensamiento de todos los hombres: pero también nuestra total intransigencia para quienes desconociendo las más elementales normas de convivencia, atentan contra la libertad de la mayoría, con desprecio absoluto del público La libertad individual acaba donde comienza la del prójimo. En honor a la verdad, hemos de decir que del grupito la mayor parte de sus componentes guardan una postura que puede calificarse de «correcta», pero hay algunos que más que sentados están tumbados. Y eso, no. No, de forma tajante. Si quieren tumbarse que se queden en sus casas, se vayan al campo o a la piscina o donde quiera que la postura no atente contra el respeto que se debe a los demás Pueden tocar sus guitarras, tumbarse o ponerse a cuatro patas donde no molesten.

Esperemos del buen sentido de la Policía Municipal, que impida que el Espolón o cualquier otra calle de la ciudad, se convierta en feudo de unos jovenzuelos inconscientes, imitadores absurdos de lo que desconocen; si es que esa es su intención y todavía peor si lo que ocurre es que carecen de la más elemental educación. Confiamos plenamente, que espectáculos como el de ayer a la una de la tarde, idéntico al de unos días antes, no vuelvan a registrarse en Burgos. Libertad sí, pero para todos y la de la mayoría —abrumadora— es la que no quiere ese tipo de espectáculos.

•

Si nuestra memoria no nos es infiel, este mes se cumplirá un año de la visita a Burgos del entonces ministro de Información y Turismo, Sr. Sánchez Bella. La visita fue importante y entre los asuntos que entonces entraron en cartera figuró de forma muy especial la demolición del antiguo Teatro Principal y la construcción del moderno edificio, conforme al proyecto presentado en su día y que obtuvo el primer premio en el concurso nacional convocado al efecto por el Ayuntamiento años atrás. Los trámites se encontraban en período muy avanzado, y el Ministerio de Información y Turismo dispuesto a otorgar un préstamo por una cantía de casi el cien por cien del presupuesto de construcción del edificio. En las páginas de nuestro periódico se publicó un reportaje alusivo a éste, con razón, considerado como uno de los «problemas del siglo». entonces se tenía la seguridad de que el proyecto sería realidad casi inmediata Pasó el tiempo y con él, un relevo en el Ministerio No obstante entendemos que el cambio de persona en la dirección del Departamento, no entraña relegar al cajón del olvido los proyectos del Ministerio Confiamos plenamente en que la realización de tan importante proyecto tenga pronto confirmación oficial y también que el Ayuntamiento aborde sin dilación el problema y haga las gestiones oportunas para lo que contará siempre con la decidida gestión del delegado de Información y Turismo, conocedor perfecto del problema, al que prestará toda su colaboración.

Existen también otros proyectos en los que se precisa la decidida actuación del Ayuntamiento y que son de la competencia del Ministerio de Información y Turismo El verano no debe entorpecer la actividad municipal

•

La mitad de la Corporación municipal a la que corresponde cesar el próximo mes de Febrero, tiene una ocasión estupenda para demostrar su capacidad de trabajo, consiguiendo hacer realidad, por lo menos, algunos de los más importantes proyectos que el Ayuntamiento, a escala nacional tiene planteados

A trabajar en firme y a descansar en Febrero, junto con la gratitud de todos los burgaleses.

Martinillos

SE PRECISA ELECTRICISTA

PARA INSTALACIONES DE BAJA TENSION Y CUADROS DE CONTROL

Presentarse en:
APLICACIONES TECNICAS INDUSTRIALES
Calle San Pedro Cardeña, 54. BURGOS
(R. O. C. Núm 5.826)

TELEVISION ESPAÑOLA

MIERCOLES

14,00 Avance informativo.
14,05 Primera edición.
15,00 Noticias.
15,35 Nichols.
16,30 Vuelta ciclista a Francia.
18,01 Avance informativo.
18,05 La casa del reloj.
18,50 El juego de la foca.
19,30 Los chiripitifláuticos
19,40 Buenas tardes.
20,30 Novela: «De la piel del diablo».
21,00 Telediario.
21,35 Datos para un informe: «China»
22,40 Cannon: «Oro maldito»
23,40 Tour de Francia.
23,50 Veinticuatro horas. Final de los servicios informativos.

JUEVES

14,00 Avance informativo.
14,05 Primera edición.
15,00 Noticias.
15,35 De la «A» a la «Z».
16,00 Jennie, la hija del gobernador.
16,30 Vuelta ciclista a Francia.
18,01 Avance informativo.
18,05 La casa del reloj.
18,25 Con vosotros.
19,30 Los chiripitifláuticos
19,40 Buenas tardes.
20 30 Novela: «De la piel del diablo».
20,50 Telediario.
21,35 España siglo XX.
22,00 Sesión de noche: «Hojas de Otoño».
23,50 Tour de Francia.
24,00 Veinticuatro horas. Final de los servicios informativos.
00,25 Oración, despedida y cierre.

Emerson

El televisor del futuro

COMERCIAL VELO MOTO

Lea usted siempre
DIARIO DE BURGOS

TEATRO ARGENTINO

HOY
cambio de programa
De 6 a 10.15 continua
Numerada
Especial 11.15 noche
Mañana DESPEDIDA
Mayores 18 años

PRIMERA SEMANA DE CINE INFANTIL

Organizado por el Excelentísimo Ayuntamiento de Burgos, patrocinada por la Caja de Ahorros Municipal,

HOY MIERCOLES

A LAS 12. — En el Salón de Actos de las Oficinas Centrales de la Caja (Plaza de Santo Domingo de Guzmán).

Conferencia - Coloquio

«EL PROBLEMA DEL TEMA EN EL CINE INFANTIL»

Por don Pascual Cervera

(Pascual Cervera. — Licenciado en Derecho. Titulado en la Escuela Oficial de Cinematografía, especialidad de Dirección. Crítico cinematográfico en las revistas "Acento" y "Films Ideal" Realizador de programas de Televisión ("El País de la Fantasía". "Buenas tardes". "Camino del record"...) y de cortometrajes cinematográficos ("Monjes y Romeros" "Así es Valencia". Realizador asimismo de largometrajes como "Dos alas". "Los Caballeros de la Antorcha". "Hombre en la Trampa". "Cuatro desertores"...).

POR LA TARDE PROYECCION DE LAS PELICULAS,

LOS LADRONES DE LA LUNA

(A las 5 en el Aula de Cultura y a las 7,30 en Gamonal)

LA VUELTA AL MUNDO BAJO EL MAR

(A las 5 en Gamonal y a las 7,30 en el Aula de Cultura)

NOTA. — Las entradas para las películas pueden recogerse en la Oficina de Ahorro Infantil de la Caja (calle Calera) y en las oficinas de la Caja en Gamonal y El Capiscol para el salón de Cáritas.

La entrada a las conferencias de la mañana es libre.

NUESTROS COLABORADORES

LOS LIBROS HUMILDES

Por Francisco Javier MARTIN ABRIL

YO no sé si ustedes tienen la costumbre de pasar, en la compañía de un libro, un rato cada día. Haría falta el libro de cada día, de cada hora, de cada mes, de cada estación, de cada año, de cada situación psicológica. Por la tarde, por la noche, cuando ya estamos cansados o, más que cansados, deprimidos por la agitación de la jornada, ¡qué bien nos viene un poco de libro! ¿Un poco de cualquier libro? No. Hay que saber elegir, lo cual implica muchas renuncias.

No hablo de la lectura trabajosa, sino de la lectura de amable recreación, porque estamos en el verano y en el verano todo el mundo descansa, aunque no todo el mundo utilice la vacaciones al mismo tiempo. Estaríamos perdidos si todo el mundo descansara en Julio y Agosto. Pues ¡estamos casi perdidos! Pero no quiero escaparme del tema, saltar de un tema a otro.

Un libro breve, de capítulos cortos, de letra grande, cuya lectura podamos interrumpir de cuando en cuando, es algo que puede contribuir mucho a la ordenación de la economía de nuestra vitalidad. Es menester preparar las horas de descanso, como se prepara el trabajo. Tomémoslo con tiempo, que para esta faena de elegir un libro no debe haber prisa.

Para las largas tardes del verano, ocupaciones de reserva, que nunca deben ser trabajo, sino evasión. ¡Qué placer, llevarnos un libro al campo! Que no leeremos, porque en el campo no se lee bien. Digo lo que a mí me sucede. Pero nos procura una amable seguridad llevar un libro bajo el brazo o en el bolsillo. Soy yo muy amigo de las colecciones de bolsillo. El libro es pequeño. El libro no pesa. Se nos dan facilidades. ¡Cuántos libros pequeños he leído yo en los viajes! Me percato de ello por las muchas notas trazadas por mí en los blancos de tales libros. Leído y releído. Veo... "Segunda relectura, tercera relectura, quinta relectura". Y el nombre del tren. Y una fecha. Desde que andamos en automóvil leemos menos. Es una triste realidad.

Amo yo de una manera especial a ciertos libros: los libros que me place llamar humildes, libros leídos en los años de mi primera juventud, cuando nunca nos cansábamos de leer, y que hora ya, por el paso de los tiempos, son casi, casi, libros de bibliófilo. Intento regalar uno de estos títulos. Busco por todas las librerías. "No señor. Está agotado". Y lo que yo no puedo hacer es desprenderme de mi ejemplar. ¡Ah, no! Eso no.

Buscaba yo un delicioso libro, publicado hace unos veinte años, para obsequiar a una muchacha. En todas las librerías, el mismo no. ¿En todas? Menos en una. El librero, hombre enamorado de la profesión, me dijo: "Veremos, veremos" Esto me lo decía por la mañana. Por la tarde, ya tenía yo el libro en mis manos. Fui a felicitar al amigo librero.

Para conmemorar un acontecimiento, cuya anécdota no hace al caso, llevo unos cuantos días releyendo dos libros de los que yo llamo humildes. ¿Por qué son humildes estos libros? Porque son claros. Porque se dicen las cosas, cosas bellas y hondas, con sencillez. No nos marean estos libros, como nos marean, hasta volvernos locos, algunos libros de ahora. Pero, ¿qué es eso? ¿Quién es ese personaje? ¿No estaba hablando otro personaje, en otro lugar, en otro tiempo? ¿¡Y la señora sintaxis? ¿Y la precisión? ¿Y la transparencia? Terminamos por decir: ¡a paseo! A paseo el libro confuso y difuso. Y a paseo nosotros.

Un libro de prosa y un libro de verso. Los dos, leídos por mí hace cuarenta y tantos años, cuando dan la medida del tiempo, la emoción del tiempo y, asimsmo, la emoción de algo que me atrevo a llamar "eternidad" Lo pongo entre comillas, para que no protesten los chinchorreros. ¡Qué prosa tan fina, tan clara, tan suavemente acariciadora! ¡Y qué versos tan sencillamente humanos! Se me dirá que eso ya no se lleva. No se llevará par algunas personas. Para mí, se sigue llevando. Y no tengo inconveniente en confesarlo.

Han cobrado estos libros el color del tiempo. Sus hojas amarillentas, son como hojas de oro. Releo, releo. Y al releer, diríase que me releo a mí mismo. ¡Aquel verano! ¡Aquellas tardes entre pinos! ¡Aquellos días a la orilla del mar! No daría yo estos libros por nada del Mundo. Mis hijos, cuando entran en mi biblioteca, ya saben los libros que buscan. Van derechos a los libritos humildes, los libros que ya no se reeditan y que yo conservo como auténticos tesoros.

Es posible que sólo leamos una página. Ya es bastante. Es una espuela para la evocación. Alguien escribió: "Libros puros hasta lo imaginable, irisados con el iris del deseo, reposados en una luz divina..."

Cierro el libro humilde. Se clausura una claridad. Cierro los ojos. Pero el fulgor de esa página sigue brincando en mis párpados.

(Colaboración LOGOS)

VENTA DE VIVIENDAS

PROTECCION OFICIAL TOTALMENTE TERMINADAS
JUNTO PASEO DE LA ISLA

Inmobiliaria Fuentecillas, S. A.

CALLE VILLALON, 7, 1.º D.

LA COMPUTADORA PREDICE LOS ATAQUES CARDIACOS

Una nueva técnica que permite conocer las probabilidades de una persona de sufrir una enfermedad en un plazo de cinco años

Londres. (Crónica UPI-FIEL, Servicios Especiales EFE, por Robert MUSEL, en exclusiva para nuestro periódico). - El doctor introdujo unas cuantas estadísticas en su computadora de mesa y examinó los resultados. «Tiene usted un 50 por cien de probabilidades de sufrir una enfermedad de las coronarias en los cinco años próximos —dijo a su paciente— si no sigue estas instrucciones».

La información en que el médico basó su predicción incluía la edad del paciente, tensión sanguínea, índice de colesterol y hábito de fumar.

TABLAS MATEMATICAS

Esta no es una escena del futuro. El «British Medical Journal» afirma que es posible trazar tablas matemáticas para calcular las probabilidades de sufrir una enfermedad de coronarias. Esto es ya una realidad en los Estados Unidos, pero tardará algún tiempo en llegar a Europa, donde, según parece, «un factor de riesgo no identificado tiene un importante papel en la génesis de la enfermedad», aun cuando la incidencia de ataques cardíacos es más alta en Estados Unidos.

La revista declara que los experimentos que han conducido a este adelanto proceden de un estudio efectuado en Framingham (Massachusetts) hace una década de los que se desprendía que las personas con alta tensión sanguínea y alto nivel de colesterol eran más propensas a sufrir enfermedades cardíacas que aquellas en las que sólo se presentaba uno de estos dos factores.

Los investigadores británicos han confirmado estos hallazgos, que han sido llevados más lejos por un grupo de doctores de seis países europeos. «Los factores de riesgo estudiados fueron la edad, tensión sanguínea, colesterol, corpulencia, consumo de tabaco y actividad física —explica la revista—. Los investigadores descubrieron que los tres primeros factores de esa combinación permitían calcular con considerable exactitud la probabilidad de que un ferroviario norteamericano contraiga la enfermedad de las coronarias. La exactitud se incrementó marginalmente con la inclusión de informaciones sobre el consumo de tabaco, pero la consideración de la corpulencia o actividad física no mejoró los cálculos».

ALTA EFECTIVIDAD

Las tablas compiladas gracias al estudio de los ferroviarios se han aplicado a otras profesiones, con resultados notablemente favorables en Chicago, Massachusetts y Nueva York. De aquí concluyen los científicos que las simples matemáticas puedan revelar las probabilidades que tiene cualquier norteamericano de sufrir un ataque cardíaco dentro de cinco años, a no ser que adopte las precauciones recomendadas.

«Un segundo e importante descubrimiento —continúa la revista— es que los factores de peso que parecen tan ampliamente aplicables en los Estados Unidos no dan resultados tan buenos cuando se aplican a los europeos». Los autores insinúan que la explicación más lógica de esta diferencia es que algún factor de riesgo no identificado tiene un importante papel en la génesis de la enfermedad en Europa pero no en Norteamérica. Una prueba independiente de que hay diferencias entre la naturaleza de la enfermedad de las coronarias en Europa y en Norteamérica procede de otro estudio reciente que muestra que la incidencia de los dolores cardíacos es doble entre los hombres del condado de Marion (Virginia) que entre los de Stavely (Inglaterra).

PISCINAS «LOS TOMILLARES»

SERVICIOS DE AUTOBUSES, DIAS LABORABLES A LAS DOCE EN SAN LESMES. DOMINGOS Y FESTIVOS ONCE Y DOCE HORAS

Después del 30 de julio esto es lo mejor que usted puede hacer con su coche usado.

Hasta el 30 de julio los Concesionarios de Leyland Authi le dan más dinero por su coche usado de cualquier marca. Más que nadie. Hasta 10.000 pesetas más. Sin ningún regateo. Y es que estamos dispuestos a proporcionarle otra razón para que usted se decida por un dinámico Mini, un práctico Austin 1100 o un elegante Austin Victoria.
El 30 de julio se acerca. ¿Qué prefiere: resignarse o cambiar a un flamante Austin o Mini?

LEYLAND AUTHI

La red de Concesionarios de Leyland Authi.

En Burgos:
GARAJE TURISMO
Vitoria, 29

M.E.C.D. 2017

información RELIGIOSA

SANTORAL

SANTOS DE HOY

Ss.: Benito, abad, Patrón de Europa; Juan, ob.; Gindeo, Abundio, pbs.; Jenaro, Pelagia, Sindronio, Marciano, Sabino, Cipriano, mrs.

Misa de San Benito abad, color blanco.

SANTOS DE MAÑANA

Ss.: Juan Guadalberto, fd.; Nabor, Félix, Hermágoras, Paulino, obs; Fortunato, dc. Marciana, vg.; Epifana, Procio, Hilarión, mrs.; Vivenciolo, Paterniano, obs.; Jasón.

Misa de la feria, color verde.

CULTOS

CARMEN.— Novena a la Santísima Virgen del Carmen.— Ejercicio de la novena al final de las misas de 7,30, 8, 8,30, 9, 9,30, 10, 12,30, 13, 19,30. Las misas de las 7,30 y 12,30 son solemnizadas con cánticos.

Por la tarde, a las 20 horas: Canto de invitación, rezo del santo rosario, misa comunitaria, sermón por el R. P. Fernando Domingo, C. D., novena y Salve final cantada.

ACCIDENTADOS. ENFERMOS PARTURIENTAS RECIEN NACIDOS..

Todos pueden ser hermanos tuyos (lo son de verdad) si te haces donante de sangre

Acude al Servicio de Hematología de la Seguridad Social

Delegación de la Juventud

DIA DE LA FAMILIA EN EL CAMPAMENTO DE QUINTANAR DE LA SIERRA

El próximo día 15, domingo, se celebrará el día de la familia en el Campamento "Rodrigo Díaz de Vivar", que la Delegación provincial de la Juventud tiene instalado en Quintanar de la Sierra y al cual asisten en el primer turno, niños y niñas de la capital y provincia, con edades comprendidas entre 7 y 9 años.

Aquellos familiares que quieran desplazarse al Campamento el referido día y no cuenten con medios propios de transporte, pueden retirar sus billetes de viaje en la Agencia Espino, calle Defensores, 9.

¿Por qué primero el servicio despues el repuesto y por ultimo... los tractores Avto?

¡PORQUE NO QUEREMOS ENGAÑARLE!

Importar o fabricar un tractor sin tener preparado todo lo necesario para mantenerle siempre en funcionamiento nos parecería UN ENGAÑO.

AGRUCOSA, sabe lo que se juega con el Agricultor Español, por eso ha establecido EL SERVICIO, después EL REPUESTO más económico y eficaz y por último el mejor tractor al mejor PRECIO.

...Y es que para AGRUCOSA un agricultor satisfecho... es algo grande.

AVTO EL TRACTOR SOVIETICO

Distribuidor exclusivo para España: AGRUCOSA - Galileo, 91 - Madrid-3

CONCESIONARIO PARA ESTA ZONA:

AGRICOLA DEL NORTE, S.L.

Madrid, 28 - Teléf. 20 17 01
BURGOS

BRILLANTE CONMEMORACION DE LA FIESTA DE SAN CRISTOBAL

Honraron a su patrono los Servicios de Automovilismo el Montepío de Conductores y la Estación de Autobuses

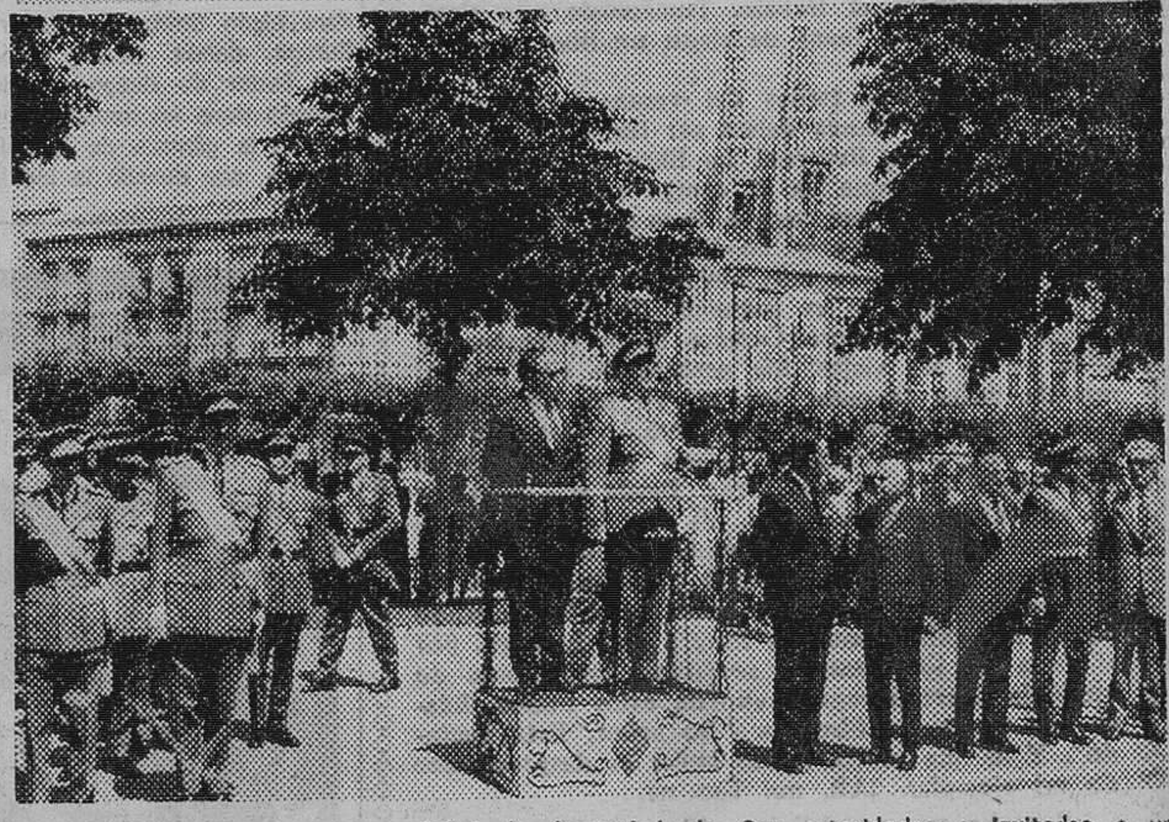

Dentro del amplio programa de actos confeccionado por los Servicios de Automovilismo de la VI Región Militar en honor de San Cristóbal, ayer, festividad del Santo, se celebraron diversos actos, que tuvieron su culminación con la misa oficiada a las once de la mañana en la iglesia de la Merced.

Momentos antes de la hora indicada, formó ante el templo una sección de Automovilismo cuyas tropas fueron revistadas por el general gobernador militar accidental, Sr. Ortiz Rivadeneira, que ostentaba la representación del capitán general.

La solemne ceremonia religiosa fue oficiada por el coronel vicario castrense y dos sacerdotes más. Al Evangelio, el vicario castrense pronunció una oración sagrada.

La solemne ceremonia estuvo presidida por el general segundo jefe del Gobierno Militar y gobernador militar accidental, Sr. Ortiz Rivadeneira. En la presidencia militar se encontraban los generales de Artillería, Intendencia, Sanidad y Estado Mayor. En la civil, el gobernador civil y jefe provincial del Movimiento, presidente y fiscal jefe de la Audiencia territorial, presidente de la Diputación y comandante del sector aéreo.

Lugar preferente ocupaban las damas de San Cristóbal y nutridas representaciones, presididas por los primeros jefes de las armas y cuerpos de guarnici en la ciudad.

Durante el Santo Socrificio, interpretó diversos motetes, el coro infantil de la parroquia militar.

Concluida la solemne ceremonia, las fuerzas que rindieron honores, desfilaron ante las autoridades.

Posteriormente fue servida una copa de vino español en la Residencia de Oficiales y en el acuartelamiento hubo diversas competiciones deportivas, entrega de premios y actividades culturales

EL MONTEPIO DE CONDUCTORES

El Montepío de Conductores celebró la festividad de San Cristóbal, asistiendo a las 12 de la mañana, a una misa en el altar mayor de la Catedral, que ofició don Justino Losa, quien pronunció una homilía ensalzando las cualidades del conductor.

Asistieron al acto, por parte del Ayuntamiento, el Sr. Cardona, y por la Diputación, el Sr. Del Pozo y junta directiva del Montepío.

Una vez acabada la misa, se procedió a la bendición de los vehículos estacionados en la plaza de S. Fernando de entre los que concedieron diversos trofeos a los mejor engalanados. Dichos premios correspondieron el 1.º al matrícula BU-6225-A; el 2.º al autobús de la Compañía Urbana, BU-4247-A y el 3.º al BU-0991-A.

Seguidamente, se partió en caravana al cementerio de San José, donde se rezó un responso y se colocaron coronas de flores a los compañeros difuntos. A continuación, la Directiva del Montepío obsequió a las autoridades e invitados a una copa de vino español.

LA ESTACION DE AUTOBUSES

Por su parte, el Servicio Municipalizado de la Estación de Autobuses celebró la festividad de San Cristóbal con diversos actos que se iniciaron a las ocho y media de la tarde, con la asistencia a la misa oficiada en la capilla de las Franciscanas Misioneras, del consejo de administración del Servicio, de los empleados del mismo y familiares. Ofició el Santo Sacrificio el párroco de Royuela de Riofranco, don Antonio Maté, quien al Evangelio, pronunció una oración sagrada

Posteriormente, en el restaurante «Auto-Estaciones» fue servida una cena a la que asistieron el presidente del Consejo de Administración del Servicio Municipalizado de la Estación de Autobuses, don Antonio García Martín, miembros del citado Consejo y los empleados del Servicio, junto con sus esposas.

(Foto FEDE)

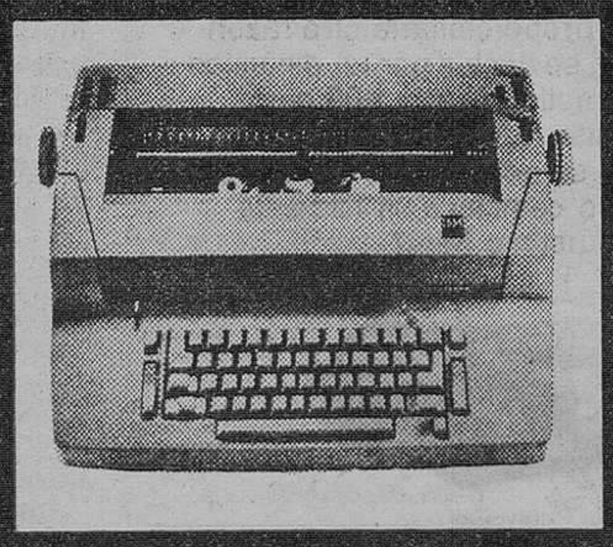

IBM

LA MAQUINA DE ESCRIBIR CON TECLA DE CORRECCION DE ERRORES una auténtica y revolucionaria novedad

solicite demostración sin compromiso

Establecimientos AMABAR

c/. San Pablo, 23 Tlf.º 207829

DISTRIBUIDOR DE IBM para Burgos y provincia

MESON LA ESCALERA

Cerca de Sarracín, junto al puente, orilla del río Ausín, tiene MESON LA ESCALERA donde podrá saborear exquisitas chuletas a la brasa acompañadas de buen vino y pan de Sarracín

CERVEZAS EL AGUILA

Necesita conductor - repartidor fijo

CARNET PRIMERA

DIRIGIRSE A ALFAREROS 43

(R. O. C. Núm. 5.873)

M.E.C.D. 2017

actualidad BURGALESA

INFORMACION OFICIAL

DELEGACION DE EDUCACION Y CIENCIA

CONCURSILLO DE TRASLADOS.— Se pone en conocimiento de los maestros interesados, que en el tablón de anuncios de esta Delegación provincial, se halla expuesta la relación de los participantes con la correspondiente puntuación, concediéndoseles un plazo de cinco días para la presentación de las reclamaciones que se estimen oportunas.

AUDIENCIA TERRITORIAL

SEÑALAMIENTOS PARA HOY. —Sala de lo Civil.— Pleito de mayor cuantía, procedente del Juzgado de Primera Instancia de Bilbao n.º 4, seguido por Don José Jáuregui Arguiñano con Parque Móvil de Ministerios Civiles.

Otro, procedente del Juzgado de Primera Instancia número 3 de los de Bilbao, seguido por Saunir Duval Sotri Española S. A. con Baltogar S. A.

Otro de menor cuantía, procedente del Juzgado de Primera Instancia de Burgos número 1, seguido por Don Pedro Luis Tascón con Don Lorenzo Saldaña Ramos.

AUDIENCIA PROVINCIAL. — Juicio oral procedente del Juzgado de Instrucción de Burgos número tres, seguido contra A. O. B. sobre robo.

Otro procedente del Juzgado de Instrucción de Burgos, número dos, seguido contra F. I. M., sobre imprudencia.

Sala de lo Contencioso.— Recurso contencioso-administrativo interpuesto por la Junta de Sargentes de la Lora.

Otro, interpuesto por el Ayuntamiento de Enciso.

INSTITUTO MASCULINO DE BACHILLERATO

ADMISION DE ALUMNOS. — Los alumnos que deseen cursar sus estudios por enseñanza oficial durante el curso académico 1973-74, deberán solicitar su admisión, durante todo el mes de Julio, mediante carta impresa que se les facilitará gratuitamente en la conserjería del Centro, incluso los que tengan asignaturas pendientes.

También deberán solicitarlo los alumnos que deseen cursar el C.O.U nocturno, que se impartirá durante el curso 1973-74, si existe una demanda real por parte de quienes, cumpliendo las condiciones académicas precisas para seguir este curso, no puedan, por motivos laborales, debidamente justificados, acomodarse a los horarios regulares del mismo A estos alumnos se les recomienda fraccionar la realización del Curso entre los dos años académicos consecutivos, para seguir exclusivamente en el primero las materias y seminarios comunes, y en el segundo, las optativas, con las actividades complementarias que en cada caso correspondan.

El horario normal de estos estudios se distribuirá de lunes a sábado, según módulos unitarios de cuarenta y cinco minutos y en horas compatibles con la jornada laboral normal de los alumnos La fijación de las fechas de comienzo y final de curso se establecerá de forma que resulten, al menos, treinta días lectivos suplementarios sobre los correspondientes al desarrollo del Curso en régimen diurno.

Esta solicitud no supone necesariamente la admisión definitiva como alumno oficial del Instituto.

Las fechas de matrícula se anunciarán oportunamente.

CONVOCATORIA PARA EL INGRESO EN EL COLEGIO MAYOR «REYES CATOLICOS» DE VALLADOLID

El Colegio Mayor Universitario del Movimiento «Reyes Católicos», de Valladolid, abre con esta fecha el plazo de solicitudes para la provisión, mediante concurso, de 94 plazas de colegiales residentes.

Tendrán derecho preferente los alumnos solicitantes que hayan residido el curso pasado en este Mayor, siempre y cuando que sus calificaciones académicas y su conducta en el Centro aconsejen esta distinción, y los procedentes de Colegios Menores de Juventudes.

Las plazas restantes serán cubiertas mediante las solicitudes de nuevo ingreso, resolviéndose el oportuno concurso atendiendo a sus expedientes académicos y a cuantos informes y certificados acreditativos de méritos aporten a sus expedientes, siguiendo un orden de prelación de la fecha de presentación de instancia.

El plazo de admisión de solicitudes finalizará el próximo día 31 de Julio.

Los alumnos que soliciten la prórroga de su condición de colegiales presentarán instancia, y demás documentos reseñados en la misma.

Los impresos correspondientes se facilitarán en la Secretaría de este Mayor (Teresa Gil, 13), así como cuantos informes se soliciten en relación con esta convocatoria.

SE NECESITAN

SEÑORAS

de limpieza y cocina para "LOS TOMILLARES Teléfono 17 de Ibeas. Autobús a las doce. (San Lesmes).

(R. O. C. 5.784)

POP-CLUB

SUPER DISCOTECA
EL MEJOR AMBIENTE
EL MEJOR SONIDO
RITMOS ACTUALES Y CLASICOS
HOY Y TODOS LOS DIAS
DESDE LAS 7 TARDE
BARRIADA JUAN XXIII

MOVIMIENTO DEMOGRAFICO.— Durante el día de ayer, se verificaron en el Registro Civil, las siguientes inscripciones:

Nacimientos: Carlos David Herrera Sánchez, Carlos Rodríguez de la Fuente, María Luz Divina Sáiz Martínez, Verónica Pérez Peña, Raquel Rubio González, María Elena Saludes Muciente, Javier Hergueta Graoia, Ignacio García Vázquez, Oscar Altide Crespo, Eduardo María Conde Izquierdo, Nuria García Pérez, Oscar García Castrillejo, Jaquel García Castrillejo, Raquel Garja Barrul, Andrés Calleja Corrales, Oscar Fernández Palacín, María de la O Cuesta González, Pedro Alonso Caballero.

Defunciones: Segundo Calvo Horra, de Olmedillo de Roa, 76 años.

FARMACIAS DE GUARDIA.—Cuñado, plaza de Primo de Rivera, 2; Lastra, Molinillo 24; De Abajo, Villarcayo, 10; De Castro, Nuestra Señora de Fátima, s/n.

EL CUPON PRO - CIEGOS.— En el sorteo celebrado en el día de ayer, resultó premiado con 1.250 pesetas, el número 434 y premiados con 125 pesetas, todos los números terminados 34.

Oficial y auxiliar de encuadernación

SE NECESITAN

HIJOS DE SANTIAGO RODRIGUEZ

Molinillo, 11

BOLETIN METEOROLOGICO.— Comprensivo de los datos recogidos ayer en el Observatorio del Instituto de Enseñanza Media Femenino:

Barómetro.— A las ocho de la mañana, 690,5; a la una de la tarde, 691,0; a las siete de la tarde, 689,5.

Temperatura ambiente. — Máxima, 28,6 grados a las 15,15 horas; mínima, 14,6 grados a las 7 horas.

Dirección y velocidad del viento.— A las ocho de la mañana, E— 9 kilómetros; a la una de la tarde, SE— 11 kilómetros; a las siete de la tarde, E— 18 kilómetros.

Humedad, 54.

VIAJES AMAYA

DOMINGO, 15 DE JULIO

SANTANDER

DOS PERSONAS 300 PTAS.
UNA PERSONA 200 PTAS.

★

SAN SEBASTIAN

DOS PERSONAS 350 PTAS.
UNA PERSONA 240 PTAS.

VIAJES AMAYA

A. G. B. n.º 166
San Lesmes, 10. Telf. 208622
BURGOS

AGRADECIMIENTO.— La familia de don Francisco Fernández Cerezo nos ruega expresemos en su nombre por medio de estas líneas, ante la imposibilidad de hacerlo personalmente, su agradecimiento a cuantas personas asistieron al entierro y funeral celebrado por el eterno descanso del alma de don Francisco Fernández del Romero (q.e.p.d), fallecido el pasado día 6 de los corrientes en accidente de tráfico.

PARA VER BIEN
PARA OIR BIEN

OPTICA INTERNACIONAL

Guillermo Frühbeck
Especialidad microlentillas
Espolón 30

GRATITUD. — La familia de doña Máxima García Sevilla nos ruega expresemos en su nombre, por medio de estas líneas, su agradecimiento a cuantas personas asistieron al entierro y funeral celebrados por el eterno descanso del alma de don José Luis Marquina García (que en paz descanse), que falleció el pasado día 4 del corriente.

CUPON PRO-CIEGOS
N.º 434 PREMIADO
EN EL SORTEO DE AYER

muebles **evelio**

ACCIDENTE CON UN HERIDO GRAVE. — En la carretera Madrid-Irún, y en el término de Aranda, el ciclomotor conducido por José Antonio Pico Monzón, de 19 años, natural de Burgos y vecino de Aranda, colisionó contra el turismo "Seat 850" CA-76.183, conducido por Gloria Rodríguez Castañeda, de 46 años, natural de Palazuelo de Vedija (Valladolid) y vecina de Aranda. En el choque resultó herido grave el conductor del ciclomotor.

YOYA

Rebaja sus maravillosas colecciones verano
LUNES, 9
Santa Dorotea, 18 y 20
MODA INFANTIL

UN HERIDO GRAVE. — En la carretera Trigo-Pradoluengo, término de Belorado, la furgoneta "DKW", matrícula BU-056, conducida por Jesús Alvadez Iñiguez, de 24 años, natural y vecino de Belorado, atropelló al peatón Elías Elosúa Ruiz, de 16 años, natural y vecino de Belorado, que resultó con heridas graves.

—A las cinco de la madrugada de ayer, en el término de Lerma, al llegar a la altura del kilómetro 199,750 de la carretera Madrid - Irún, se salió de la calzada la furgoneta de la matrícula portuguesa F-5-7800P, que conducía el súbdito luso Bento Reinaldo Gómez Chaves, a quien acompañaban sus compatriotas Henhorina Pacheco, de 6 años y la hermana de ésta, Margarita, de 4. Las dos niñas resultaron con heridas graves y leves el conductor y los otros dos ocupantes del vehículo, Manuel Alfouro y María Loaquina Medeira. Fuerzas de la Guardia Civil practicaron diligencias.

GRATITUD. — La viuda e hijos de don Hipólito Ibáñez Ramos fallecido el día 3 del corriente (que en paz descanse), nos ruegan expresemos su gratitud desde estas líneas —ante la imposibilidad de hacerlo personalmente— a cuantos asistieron al entierro y funeral, celebrados por el eterno descanso de su alma, el pasado día cuatro, en Zael.

CHOFER

carnet de 1.ª, se precisa.

Presentarse: Avenida del Cid número 76 (Almacén).

(R. O. C. 5.807)

Cartelera de ESPECTACULOS

AVENIDA.— Hoy, 5,30, 7,45 y 10,45, último día. Tab Hunter, en un gran estreno «western»: **«La venganza y mi perdón»** (3). Un film emocionante y violento, para vivir los peligros del incomparable Oeste.— Mañana, un estreno de categoría enorme: **«El mundo es de ellos»** (3). Realmente deliciosa.

CALATRAVAS. — Comienzo del ciclo de películas que fueron —¡y son!— realmente grandiosas.— Hoy, la superproducción **«Ben-Hur»** (2). Todd-ao 70 mm. Metrocolor. Charlton Heston (11 oscars). Apta. Y mañana otro importante film: «Adiós, Mr. Chips». con Peter O'Toole

COLISEO.— Hoy, de 4 a 1: Ultmo día. Programa cumbre. **«Verde doncella»** (3). Sonia Bruno, Juanjo Menéndez. Un millón para la mejor... doncella; un millón de billetes de mil... ¡Qué cosa más verde! De éxito colosal, y **«Leo, el último»** (3). Marcello Mastroianni. Un film formidable. Mayores 18.

CONDAL.— Continua de 4 a 12. Hoy, un programa superextraordinario: **«La niña de luto»** (3), una de las películas mas taquilleras de todas las épocas. Emocionante, humana. María José Alfonso, Alfredo Landa, y **«Diamantes vía Moscú»** (3), chispeante, divertidísima. (Mayores 18 años).

CONSULADO.— Continua de 4,30 a 1. Un programa monstruo. Estreno **«Edicto siglo XXI: Prohibido tener hijos»** (4). Clivez Reed Geraldine Chaplin **La «Helga»** del año 2000. **«El honor de Frankenstein»** (3). El más joven maestro del terror al servicio de la vida y de la muerte. (Mayores 18 años).

CORDON.— 5,30, 7,45 y 10,45 ¡último día! del estreno de humor **«Toma el dinero y corre»** (2). Color, risa y diversión, con Wood Allen, el cómico del momento del actual cine americano. (Menores). Y mañana, estreno del film hecho en la be Asturias en Scop-color: «La montaña rebelde» ¡impresionante!

DUCAL.—Hoy, de 4 a 12, último día. Programa gigante: **«Una cuerda al amanecer»** (3). Pierre Brice, Fernando Sancho. Vibrante y realista, de acción y vértigo, en el Oeste, y **«Jane Eyre» (Alma Rebelde)** (3). George C. Scott, Susannah York La más bella historia de amor que se ha filmado. (Mayor. 14).

GOYA.— 6,30, 7,45 y 10,45, con motivo de las fiestas de San Pedro, ofrece la película de más categoría de la temporada **«El clan de los marselleses»** (4). Jean-Paul Belmondo. Claudia Cardinale Una obra maestra del cine policiaco europeo. En Todd-ao, pantalla gigante. (Mayores 18 años)

GRAN TEATRO.— Hoy, continua de 5 a 1 (pases 5, 6,35, 8,10, 9,45 y 11,15). Grandioso acontecimiento en Todd-ao, color y sonido stéreo. Brigitte Bardot y Claudia Cardinale en **«Las Petroleras»** (3). Dos mujeres de bandera en una película de hombres. (Mayores 18 años).

REX.— Hoy, de 4 a 10, doble monstruo: **«Un golpe de gracia»** (2). Peter Sellers, Jean Seberg. Un torbellino de gracia en la película más cómica de su vida y **«Posición avanzadas»** (2). Un film de héroes y de hazañas, para emocionar al espectador.— Menores diez años 10 pesetas.

TIVOLI.— (Sala especial en verano —aire acondicionado—). 4,15, 7,45 y 11, ¡Ultimo día de la divertida y... picaresca: **«El manuscrito encontrado en Zaragoza»** (3 R.) Scope, Zbigniew Cybulsky y Bárbara Kraft. V. O. y Rig May. 18. Mañana otro sensacional estreno: «La salamandra», de Alain Tanner.

TEATRO ARGENTINO.— ¡El teatro de Burgos! Funciones: continua de 6 a 10,15. Especial, 11,15 noche Mañana, despedida.

PEONES ESPECIALISTAS PARA

LAMINACION

Buena remuneración. Presentarse de 9 a 1 y de 4 a 7 en

FERROFABRIL, S. A.

TELEFONO 206540

(R. O. C. 5.850)

SALA DE FIESTAS

(DANDY'S CLUB)

HOY, MIERCOLES, DE 7 A 10,30 NOCHE

GRAN BAILE - DIA DE MODA

CON LA ALEGRE Y DINAMICA

ORQUESTA DANDY'S CLUB

SABADO, TARDE Y NOCHE

SENSACIONAL SHOW

DE LAS INCOMPARABLES

HERMANAS MORENO

Dos voces... Dos bellezas...

M.E.C.D. 2017

Relación de los pueblos y personas que optan al concurso provincial de embellecimiento en este año

Ayer se reunió la comisión plenaria

A las 5,30 de la tarde de ayer, en el Salón de Juntas de la Jefatura provincial del Movimiento, se reunió la comisión plenaria del XI Concurso provincial de embellecimiento de los pueblos, al objeto de estudiar y tomar conocimiento de las diferentes propuestas presentadas para optar a los diferentes premios establecidos

A dicha reunión, que fue presidida por el gobernador civil y jefe provincial del Movimiento, Sr. Gay Ruidíaz asistieron los miembros que componen la Comisión, así como representantes de los premios y de la Prensa y Radio locales.

Se procedió a relacionar y a estudiar las peticiones que han sido formuladas dentro del p lazoreglamentario señalado al efecto, el cual concluyó el 30 de Junio y cuya relación se ofrece al final de esta información para conocimiento de nuestros lectores, en general.

Seguidamente se procedió a designar la composición de las diferentes Comisiones que visitarán los pueblos concursantes, al objeto de emitir informe nuevamente al pleno, que se reunirá el día 24 del actual y el día 25, festividad de Santiago, según es ya tradicional, se procederá a hacer público el fallo del XI Concurso provincial de embellecimiento.

RELACION DE PUEBLOS Y PERSONAS ASPIRANTES

He aquí la relación de Ayuntamientos, Juntas vecinales, organismos y particulares que desean participar en el XI Concurso provincial de embellecimiento de los pueblos burgaleses con expresión de los premios a los que optan:

1. — **Jefe provincial del Movimiento y gobernador civil.** — Espinosa de los Monteros, Frías, Pedrosa del Príncipe, Redecilla del Camino y Torresandino.

2. — **Excelentísima Diputación provincial.** — Espinosa de los Monteros, Frías, Guzmán, La Horra, Pedrosa de Duero, Pedrosa del Príncipe, Redecilla del Camino, Santo Domingo de Silos, Torresandino, Vallarta de Bureba y Covanera.

3. — **Premio Patronato para mejora de la vivienda rural** (más de 1.000 hab.). — Castrojeriz, Melgar de Fernamental, Lerma y Pradoluengo.

4. — **Premio Patronato para mejora de la vivienda rural** (menos de 1.000 hab.). — La Horra, Pedrosa del Príncipe, Tosantos y Arroyo de Valdivielso.

5. — **Premio Instituto Nacional de Reforma y Desarrollo Agrario** — Cerezo de Río Tirón, Pedrosa de Duero, Pedrosa del Príncipe, Redecilla del Camino y Tosantos.

Premio Banca privada de Burgos. — Melgar de Fernamental, Milagros y Villarcayo.

Premio Caja de Ahorros y Monte de Piedad del Círculo Católico de Obreros, de Burgos. — Castrillo de la Vega, Cerezo de Río Tirón, Espinosa de los Monteros, Melgar de Fernamental, Milagros, Pedrosa de Duero, Pedrosa del Príncipe, Redecilla del Camino, Vallarta de Bureba, Villaescusa de Roa y Villarcayo.

Premio Caja de Ahorros Municipal de Burgos. —Castrillo de la Vega, Espinosa de los Monteros, La Horra, Mecerreyes, Milagros, Pedrosa de Duero, Pedrosa del Páramo, Pedrosa del Príncipe, Redecilla del Camino, Torresandino, Tosantos, Vadocondes, Vallarta de Bureba, Villaescusa de Roa, Villarcayo, Arroyo de Valdivielso, Castañares y Covanera.

9. — **Premio Delegación provincial de Acción Política y participación.** — Espinosa de los Monteros, Pedrosa del Páramo, Pedrosa de Duero, Pedrosa del Príncipe, Torresandino y Tosantos.

10. — **Premio Cámara Oficial Sindical Agraria.**—Hermandad Sindical de La Horra y Hermandad Sindical de Los Balbases.

11. — **Premios Jefatura provincial de Sanidad.** —Cerezo de Río Tirón, La Horra, Pedrosa del Páramo, Tosantos, Vallarta de Bureba, Villarcayo, Arroyo de Valdivielso, Castañares, Covanera.

12. — **Premios Delegación provincial de la Juventud.** — Castrojeriz, Fuentecén y Torresandino.

13. — **Premio Unión Territorial de Cooperativas del Campo.** — Cooperativa Agrícola y Ganadera de Lerma, Bodega Cooperativa de Gumiel de Hizán.

14. **Premio Delegación provincial de la Sección Femenina.**— Castrillo de la Vega, Espinosa de los Monteros, Pedrosa del Páramo y Villarcayo.

15. **Premio Delegación provincial de la Organización sindical.**— Milagros, Pedrosa de Duero, Pedrosa del Páramo, Villaescusa de Roa, Covanera

16. **Premio Jefatura provincial de Tráfico.** —Pedrosa del Páramo, Villaescusa de Roa y Villarcayo.

17. **Caja Rural Provincial. Cooperativa de Crédito.**—Villaescusa de Roa.

18. **Premio Delegación provincial de Información y Turismo.**— Castrojeriz, Espinosa de los Monteros, Villarta de Bureba, Villaescusa de Roa y Villarcayo.

19. **Premio Editorial Hijos de Santiago Rodríguez.**— Fuentenebro, Torresandino, doña Esther González, de Pedrosa del Páramo, doña María Luisa Izquierdo de Gumiel de Hizán, doña María Angeles López García, de Villarcayo y doña Concepción Varona Castro, de Lerma.

20. **Premio Jefatura provincial del S.E.M.**— Doña Esther González de Pedrosa del Páramo, doña María Luisa Izquierdo, de Gumiel de Hizán, doña María Angeles López García, de Villarcayo y doña Concepción Varona Castro, de Lerma.

21. **Premio Comercial Velo Moto, de Burgos.**— Fuentenebro, don Bonifacio Pérez Díez, de Lerma, y Cerezo de Río Tirón.

22. **Premio Asociación de Amigos del Arlanza.**—Lerma.

23. **Premio Cámara Oficial de la Propiedad Urbana.**— Lerma.

24. **Otros premios Excma. Diputación Provincial.**— Primitivo de la Fuente Conde. Agapito Mediavilla Alonso de Villaldemiro; Marino Mínguez Benito, de Aranda de Duero; David Ortiz Alvarez, Adolfo Arnáiz Hernando, de Uzquiza; Quintín Delgado Pascual, de Hornillos del Camino, Gregorio Escolar Alegre, Eusebio Fernández Martín, de Roa; Elías Galerón Fuente, de Villandiego; Félix Gómez Hontoria, de Iglesias; Isaac González Arauzo, de Lerma; Alberti Miguel de Diego, de Villandiego, Antonio Pérez Caballero, de Hurones; Primitivo Rodero Granado, de Roa; Victoriano Gil y Gil, de Arlanzón y Severiano Santamaría Gallego, de Hormaza

Delegación de Hacienda

Calendario del contribuyente para el mes de Julio

TRABAJO PERSONAL

El día 19 termina el plazo para presentar las declaraciones y efectuar los ingresos correspondientes por trabajo personal del segundo trimestre. En el mismo día finaliza el plazo pala presetnación de altas y cambio del régimen de deducciones.

TRAFICO DE EMPRESAS

Hasta fin de mes puede efectuarse la presentación de las declaraciones e ingresos del segundo trimestre, para los contribuyentes cuyo total ingresado en 1972 haya sido superior a las 30.000 pesetas; o del primer semestre, en el caso de que lo total ingresado en 1972 hubiese sido superior a 15.000 pesetas e inferior a las 30.000; y las correspondientes al segundo trimestre de aquellos contribuyentes que hubieren causado alta en el ejercicio de una actividad gravada en los meses comprendidos entre Enero y Junio de 1973. Los contribuyentes por convenios deben de estar atentos a las respectivas notificaciones y anuncios que en en el futuro se hagan.

LUJO

El día 31 termina el plaoz para presentación e ingreso de las declaraciones correspondientes al segundo trimestre.

RENTAS CAPITAL

También termina el día 31 el plazo para declaración e ingreso correspondiente al segundo trimestre (intereses de obligaciones, bonos, cédulas, rentas vitalicias, préstamos y cuentas corrientes no bancarias, productos de arrendamiento de minas y de la propiedad interectual, de asistencia técnica y de patentes de producciones cinematográficas y arrendamiento de negocios, bienes y cosas).

LICENCIA FISCAL

Contribuyentes del epígrafe 6.141 b). Deben presentar declaraciones de metros cuadrados edificados o a edificar, cuyas enajenaciones hayan tenido lugar en el segundo trimestre.

SOCIEDADES

Las que hayan cerrado el ejercicio en 31 de Diciembre y aprobado cuentas antes del 1.º de Julio deberán presentar e ingresar la declaración de los beneficios de 1972 dentro de los 20 días hábiles siguientes a la fecha de dicha aprobación de cuentas.

IMPUESTOS ESPECIALES

Los fabricantes de jarabes y bebidas refrescantes, tiene hasta el día 31, plazo para presentar declaración e ingresar el impuesto por las ventas del segundo trimestre.

CONVOCATORIA

La Red Nacional de los Ferrocarriles Españoles convoca cuncursos públicos, al amparo de las facultades que le concede el Decreto 3067/1968 de 28 de Noviembre, para contratar la prestación de servicios de tráfico de dispersión y concentración por carretera de mercancías facturadas en RENFE en régimen de detalle, en los itinerarios generales establecidos sustitutivos de los ferroviarios y afluentes a las Estaciones-centro de ALCAZAR DE SAN JUAN, BARCELONA, CORDOBA, GRANADA, LA CORUÑA, LEON, MADRID, MERIDA, MIRANDA DE EBRO, MURCIA, ORENSE, OVIEDO, REUS, SALAMANCA, SANTANDER, SEVILLA, TOLOSA, VALENCIA, VALLADOLID y ZARAGOZA.

Los concursos se celebrarán con arreglo a las condiciones generales y particulares que para cada una de las Estaciones-centro figuran en el respectivo Pliego de Bases aprobado al efecto, que los interesados pueden consultar en la Unidad Operativa de Detalle de la Dirección Comercial de la Red (P.º del Rey, número 32. MADRID).

La apertura de plicas tendrá lugar a los treinta días, a partir de la fecha de la publicación de la presente convocatoria en el "Boletín Oficial del Estado".

EL JEFE DE LA U. O. DETALLE,

Mario A. Schoendorff

✝

EL SEÑOR

D. Dionisio Marcos Lorenzo

(DEL COMERCIO)

Falleció en el día de ayer, a los 73 años de edad, habiendo recibido los Santos Sacramentos y la Bendición Apostólica de Su Santidad

(Q. E. P. D.)

Sus hermanas, doña Piedad, doña Fidela y doña Gabriela; hermanos políticos, sobrinos y demás familiares

RUEGAN oraciones por el eterno descanso de su alma y la asistencia al entierro y funeral (córpore presente), que se celebrarán en la iglesia parroquial de San José Obrero, HOY, miércoles a las CUATRO Y MEDIA, acto seguido la conducción del cadáver al cementerio de San José, actos de caridad por los que quedarán muy agradecidos.

DOMICILIO: Diego Luis de San Vitores, 24.

Burgos, 11 de Julio de 1973

"La Misericordia"

✝

LA SEÑORA

D.ª Antonia del Val Saldaña

(Viuda de D. Manuel Río)

Falleció en el día de ayer, a los 86 años de edad, habiendo recibido los Santos Sacramentos y la Bendición Apostólica de Su Santidad

(Q. E. P. D.)

Sus apenados hijos, Lucio y Simeón; hija política, María-Consolación Iglesias Páramo; hermanos políticos, Esperanza Saldaña e Ignacio Río; sobrinos y demás familiares

RUEGAN oraciones por el eterno descanso de su alma y la asistencia al entierro y funeral (córpore presente), que se celebrarán en la iglesia parroquial de San José Obrero, HOY, miércoles a las SEIS MENOS CUARTO, acto seguido la conducción del cadáver al cementerio de San José, actos de caridad por los que quedarán muy agradecidos

DOMICILIO: SANTA CRUZ, 27.

Burgos, 11 de Julio de 1973

Conmemoración de la fiesta San Cristobal en la Empresa PEREZ TORRES

Como ya es tradicional en esta Empresa se celebró el 2.º Concurso de conducción de trailers y camiones, con gran participación y familiaridad, entre los asistentes.

Se otorgaron varios y valiosos trofeos donados por las distintas Empresas colaboradoras de la misma.

RELACION DE PREMIOS

Trailers

Premio especial Pérez Torres, Benigno Alonso, Pérez Torres.
1.º A Eliseo Delgado, CAMPOFRIO S.A.
1.º B Fernando Ruiz, PEREZ TORRES.
2.º A Basilio García, CAMPOFRIO S.A.
2.º B José Luis Hidalgo, PEREZ TORRES.
3.º A Vicente López, LOPEZ SERRANO.
3.º B Julián Mediavilla, MEDIAVILLA S.L.
4.º A Jerónimo Tobar, CAMPOFRIO S.A.
4.º B Federico Láriz, TRANSPORTES LARIZ.
5.º A Heliodoro Pérez, PEREZ TORRES.
5.º B Eliseo Rodríguez, « «
6.º A Jesús Hernández, « «

Camiones

Víctor Peiroten, Premio especial PEREZ TORRES.
1.º A Francisco de la Fuente, CAMPOFRIO.
1.º B Isidro Hernández, PEREZ TORRES.
2.º A Gerardo González, « «
2.º B Víctor Lozano, « «
3.º A José Luis Sáez, « «
3.º B Ramiro Gómez, « «
4.º A Pedro San José. CAMPOFRIO.

Premios a la no siniestralidad

En la empresa PEREZ TORRES.
Mariano Abad, PEREZ TORRES
Fidel Rubio, « «
Luis Salgado « «

Premios al buen servicio

Jefe Talleres Pérez Torres.

Premio al buen rendimiento, José Ortiz.

Premio al buen mantenimiento, Maxi Olmedo.

M.E.C.D. 2017

¡Agricultor!

SU COSECHA YA ES DINERO

Cobre hoy mismo
los Negociables del
Servicio Nacional de
Productos Agrarios

BC
BANCO CENTRAL

BANCO CENTRAL

su banco amigo

Aprobado por el Banco de España con el n.º 9351

M.E.C.D. 2017

Don Luis Martín Santos, nombrado profesor del Curso de Verano del Millersville State College (EE. UU.)

Permanecerá en Norteamérica hasta Septiembre

Una breve charla con el prestigioso catedrático

El catedrático y subdirector del Instituto Femenino "Cardenal López de Mendoza" y director de los Cursos hispano-franceses Merimée-Sebastián —los primeros que se crearon en España, hecho del que Burgos se ha gloriado y con razón— a lo largo de veinte años, don Luis Martín Santos, ha sido nombrado profesor del curso de verano del Millersville State College de Lancaster (Pensilvania, Estados Unidos). En el diario de la expresada localidad "New Era" hemos leído el informe oficial de la designación junto con las de otros ocho profesores miembros de la Universidad de aquel Estado de la Unión. Al señor Martín Santos se le asigna el departamento de Lenguas Extranjeras. El curso durará desde el día 20 del mes actual al primero de Septiembre. Millersville se encuentra a cincuenta kilómetros de Filadelfia.
Filadelfia.

Este nombramiento, honroso e importante, viene a suponer (y nada menos que a escala internacional) un reconocimiento a los méritos, prestigio intelectual y virtudes docentes del profesor Martín Santos a quien, desde estas columnas, expresamos la más sincera felicitación.

Informados del hecho, que también constituye motivo de satisfacción para Burgos, ciudad a la que nuestro catedrático (nacido en la fraterna Palencia) está entrañablemente vinculado desde hace mucho tiempo, habiendo desarrollado al cabo de la misma una amplia labor docente y otros múltiples aspectos en el orden cultural y artístico, nos hemos puesto al habla con el interesado.

Por cierto que don Luis Martín Santos se disponía a emprender viaje a Madrid, para tomar el avión que lo traslade a Filadelfia, vía Nueva York, al objeto de llegar con antelación suficiente a la apertura del curso en que actuará como nuevo profesor.

Tras expresarle la más efusiva felicitación por este nuevo éxito profesional, le preguntamos:

—¿Satisfecho del nombramiento?

—Por un lado, plenamente, puesto que significa una distinción importante; por otro, no tanto.

—A ver, explíquese.

—He aceptado sintiéndolo mucho, porque, por vez primera en veinte años voy a faltar de los Cursos "Merimée-Sebastián" de Burgos.

—Pero alguien le sustituirá ¿no es así?

—Provisionalmente, el profesor de Francés del Instituto.

—Tenemos la impresión de que no corren muy buenos vientos para los Cursos de Burgos, los más antiguos de España ¿por qué ocurre esto? ¿es que nos los vamos a dejar perecer?

—Hombre, preguntas tan directas no debo contestarlas yo. Además que tampoco procede plantearlas de manera tan tajante. De todas formas el asunto es importante y vale la pena que Vds. se informen para emitir, si lo estiman oportuno, un juicio desapasionado y objetivo.

—Y ¿qué dice de su viaje la dirección francesa de nuestros Cursos?

—Me aconseja que, de momento, este año vaya a Estados Unidos, por estimarlo conveniente y por creer que el año próximo pueda ser otra la situación.

—Pues, de verdad, no esperábamos que nada empañase este viaje que considerábamos feliz del todo.

—Es feliz, eso no lo dude; y supone para mí, personalmente, una gran distinción que agradezco en el alma y a la que espero saber corresponder. Sin embargo, y repito, no sería sincero si callase que marcho con sentimiento y que me ha costado aceptar. Es mucho lo que suponen los Cursos de Burgos para mí y es mucho lo que de mí les he dedicado, con entusiasmo, vocación y dedicación plena a lo largo de veinte años, para que mis sentimientos sean otros.

—Entendido. Y ahora ¡buen viaje!

—Gracias. Hasta la vuelta.

KELVINATOR

PRECISA PARA SU DELEGACION EN BURGOS, CUBRIR

URGENTEMENTE

PUESTO DE

SECRETARIA

SE EXIGE:

— Experiencia en puesto similar "no indispensable".

— Práctica en mecanografía, correspondencia, archivo, recepción de visitas, teléfono, etc.

— Dotes de organización.

SE OFRECE:

— Interesante remuneración.

— Incorporación inmediata.

INTERESADAS, PRESENTARSE EN HOTEL ALMIRANTE BONIFAZ, LOS DIAS 12 Y 13 (JUEVES Y VIERNES), DE 10 A 1,30 Y DE 5 A 9.

SR. CASTILLO.

FIESTA DE LOS BURGALESES EN EIBAR

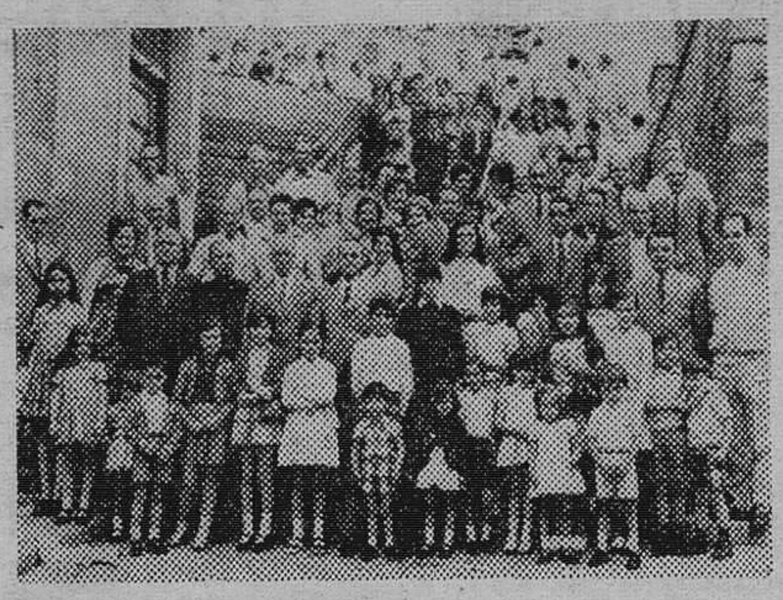

Los burgaleses residentes en Eibar y su comarca celebraron, con gran animación, las fiestas de aquella numerosa colonia, el pasado 29 de Junio, día grande de las fiestas mayores de Burgos.

Comenzaron los festejos el jueves día 28, con disparo de cohetes y con una verbena que tuvo lugar en los locales del Centro Burgalés, la cual se vió animadísima y amenizada por la orquesta «Los Mixtos». En el transcurso de la misma se procedió a la elección de la «Reina» del Centro Burgalés 1973; resultando elegida la bellísima Srta. M.ª Lourdes Sáez y como damas de honor, M.ª Cristina Angel y Agustina Sánchez.

El día 29, la colonia burgalesa, residente en Eibar y pueblos de alrededor festejaron y honraron a su Patrono con una misa que se celebró en la Capilla de las Hermanitas de la Asunción, y fue oficiada por el párroco de N.ª Sra. del Espino en Soria, que expresamente vino a Eibar como buen burgalés que es. A continuación, en los locales de la Sociedad se sirvió a las autoridades, socios, familiares y demás invitados un lunch que, a continuación dio paso a juegos populares para hijos de socios. A las dos y media de la tarde y también en los locales del Centro, tuvo lugar una comida de hermandad. Debe destacarse que todos los asistentes corearon con entusiasmo el himno a Burgos y el himno a San Ignacio. En resumen una buena fiesta y hasta el año que viene.

La fotografía muestra un grupo de los burgaleses en Eibar, obtenida el mismo día de San Pedro a la entrada del Centro Burgalés. — J. González.

Institución Fernán González

Academia de Historia y Bellas Artes

Convocatoria del premio «Fernán González» 1974

La Institución Fernán González, Academia Burgense de Historia y Bellas Artes, de acuerdo con el Excelentísimo Sr D. Conrado Blanco Plaza, académico de Honor de la Institución, generoso creador y mantenedor de este Premio, convoca a todos los escritores hispano-hablantes para que concurran a la VI edición de este Premio, 1974, que se ajustará a las condiciones siguientes:

Primera. —De acuerdo con las bases fundacionales de este Premio, que establecen un sistema rotativo entre Historia, Poesía y Ensayo, la presente convocatoria versará sobre poesía. Se señala como tema de los trabajos que se presenten: Los ríos de España».

Segunda. — Los concursantes presentarán sus trabajos por triplicado, mecanografiados a doble espacio y con una extensión mínima de 500 versos y máxima de 700. Dichos trabajos vendrán sin firma y ostentarán un lema que aparecerá también en sobre aparte cerrado, que contendrá el nombre y las señas del concursante.

Tercera. — La cuantía del Premio será de 50.000 pesetas, pudiendo el jurado dividirlo o declararlo desierto, bien entendido que en todo caso sus decisiones son inapelables.

Cuarta. — La Institución Fernán González nombrará un jurado, integrado por cinco de sus miembros, el nombre de los cuales no se hará público hasta la lectura del acta final. Este jurado podrá recabr la ayuda de asesores, si lo estima conveniente, pero solo sus miembros decidirán el Premio.

Quinta. — El trabajo premiado quedará propiedad de la Institución, que se reserva el derecho a publicarlo.

Sexta. — El plazo de admisión de originales termina el 31 de Marzo de 1974. La entrega solemne del Premio tendrá lugar en el acto de clausura del Curso Académico en los salones del palacio de la Diputación.

Séptima. — Los trabajos serán enviados a la Secretaría de esta Institución Fernán González (Palacio de la Excma. Diputación Provincial. Burgos). Adjudicado el Premio, los autores no galardonados disponen de dos meses para retirar sus trabajos, sin que la Institución responda en ningún caso, del extravío de los originales.

Octava. — El mero hecho de concurrir a este concurso, supone la aceptación de todas sus bases.

Burgos, 9 de Julio de 1973.
El académico secretario perpetuo (ilegible).

Visto Bueno: El académico director. — Ismael García Rámila.

Televisión Española en el Regimiento de Infantería San Marcial y Academia de Ingenieros

Una unidad móvil de Televisión Española ha rodado varias escenas militares en el patio de Armas del Regimiento de Infantería San Marcial número 7, con destino al reportaje que, a escala nacional, está realizando TVE sobre Antología de la Música Militar de España.

Las cámaras filmaron varias escenas en las que participaron fuerzas del Regimiento, la Música del Gobierno Militar y la Banda de Cornetas y Tambores de Infantería.

Se filmaron también varias escenas de la Academia de Ingenieros del Ejército.

Hoy, inauguración en Pineda de un Grupo Escolar y en Castañares de diversas mejoras urbanas

Con motivo de la próxima festividad del 18 de Julio, el gobernador civil y jefe provincial del Movimiento inaugurará durante estos días diversas obras realizadas en los pueblos de la provincia.

Hoy, a las cinco y media se trasladará a Pineda de la Sierra donde procederá a la inauguración de un Grupo Escolar.

De regreso a Burgos, se detendrá en el barrio de Castañares donde inaugurará las obras de abastecimiento de agua, alumbrado y pavimentación de varias calles.

Mañana, festival infantil en la plaza de toros

Mañana jueves, a las cinco y media de la tarde, en la plaza de toros y dentro del programa de las fiestas de San Pedro y San Pablo, confeccionado por el Ayuntamiento, se celebrará un festival infantil, organizado por la Delegación de la Juventud.

Una cotización correcta a la Seguridad Social no debe constituir problema si se conoce convenientemente el nuevo sistema establecido por la reciente Ley. Las entidades gestoras de la Seguridad Social a través de sus órganos provinciales y las inspecciones provinciales de Trabajo ofrecen asesoramiento y orientación.

M.E.C.D. 2017

Normas sobre primas a la importación del cemento

Madrid (Cifra). — Podrán acogerse al sistema de primas a la importación previsto en el artículo noveno del decreto número 1.034, de 19 de Mayo de 1973 las operaciones de importación de cemento gris tipo «P-350», (BSS 12-1958), cuyos titulares lo soliciten previamente de la Comisión para la compensación del precio del cemento y esta así lo acuerde, en función de la cuantía de la operación, fecha y lugar de despacho en territorio nacional y evolución de las circunstancias de abastecimiento del mercado interior.

Lo dispone así una orden del Ministerio de Comercio que inserta hoy el periódico oficial, que añade que excepcionalmente podrán acogerse al mismo sistema las importaciones que efectuadas sin la previa solicitud anterior hubieran sido despachadas por las aduanas nacionales en fecha posterior a la de la publicación en el «Boletín Oficial del Estado» del decreto antes citado, siempre que lo soliciten antes de los diez días siguientes a la fecha de hoy y que por el Sindicato de la construcción se acredite la existencia y cuantía de las partidas no enajenadas, únicas que podrán ser objeto de prima.

La Comisión para la compensación del precio del precio del cemento podrá condicionar la concesión de la prima a los requisitos de plazo, ritmo de entregas, lugar de entrada en territorio nacional y demás circunstancias que estime frecuentes a la vista de la situación del mercado interior, así como proponer al Ministerio las alteraciones en la cuantía de la prima y la suspensión de la aplicación de esta orden cuando así lo aconsejare el abastecimiento del país.

En la solicitud de la prima deberá constar expresamente el compromiso de no rebasar el precio de venta sobre camión, puerto o similar, de 1.500 pesetas tonelada de cemento ensacado. El incumplimiento de lo que antecede determinará automáticamente la pérdida del derecho a la prima, considerándose el total de la importación respectiva bajo el régimen previsto en la orden de la presidencia del Gobierno de 30 de Mayo de 1973, sin perjuicio de las demás responsabilidades a que pudiera haber lugar.

Las importaciones a las que se reconzca el derecho a prima lo disfrutarán en la cuantía de 600 pesetas tonelada para las procedentes de los países de Europa occidental y de 750 pesetas por tonelada para las procedentes de los países del Este europeo y Turquía. Se autoriza a la Comisión para la compensación del precio del cemento a establecer, dentro de las cantidades mencionadas la cuantía de las primas a las importaciones procedentes de otros países y las que en su caso procedan para las importaciones de cemento a granel.

LA SALAMANDRA

¡SÍ!

LA SALAMANDRA

AÑO Y MEDIO DE EXITO TOTAL EN PARIS Y...

¡POR FIN, AHORA, SE

ESTRENA

EN BURGOS...

LA SALAMANDRA

de ALAIN TANNER con Bolle Ogier, Jean-Luci Pideau y Jacques Denis

GRAN PREMIO 1971 de "Arte y Ensayo" A LA MEJOR PELICULA

CONOZCA LA VERDADERA VIDA DE SUIZA CON...

LA SALAMANDRA

en versión integra original y Exclusivamente para MAYORES 18 AÑOS

desde MAÑANA

CINE TIVOLI

SALA ESPECIAL

DURANTE VERANO (aire acondicionado)

PRECIOS MAXIMOS DEL AZUCAR

Los detallistas están obligados a despachar blanquilla a granel si lo demandan los clientes

Madrid (Cifra). — Los precios máximos de venta al público de las distintas clases de azúcar serán los siguientes, en virtud de una circular de la Comisaría general de Abastecimientos y Transportes, Ministerio de Comercio, que aparece hoy en el «Boletín Oficial del Estado».

Terciada, 18,30 pesetas kilogramos; blanquilla, a granel, 18,50; blanquilla, en bolsitas de 10 a 15 gramos, 25; pilé, 18,70; granulado especial, 18,70; cortadillo, a granel, 21,50; cortadillo, envasado en cajas de un kilogramo o inferiores, 24,30; cortadillo, estuchado, 25,50; refinado, a granel, 21,50 y azúcar glass 24,70.

Los precios indicados son para neto y en ellos están incluídos todos los impuestos y márgenes comerciales de mayorista y detallista.

Los establecimientos detallistas están obligados a despachar azúcar blanquilla a granel si los clientes la demandan y en el supuesto de que carezcan de ella, deberán entregarla envasada, al precio establecido para granel.

Las bolsas que se utilicen para el envasado de azúcar blanquilla deberán ser cerradas mecánicamente y figurará en las mismas, impreso, el nombre de la industria envasadora, peso neto y el precio de venta al público. La bolsita, con un contenido neto de 10 a 15 gramos de azúcar blanquilla, será de papel termosoldable, sin que por las especiales características de este envasado se admita margen de tolerancia sobre los pesos netos señalados. En cada bolsita figurará impreso el nombre o razón social del envasador, localidad y el peso neto que contenga. Se concede a los envasadores un plazo máximo de dos meses para agotar las existencias de bolsas y papel impreso

En las localidades donde no exista fábrica de azúcar o almacén de mayorista, el precio anterior de azúcar blanquilla a granel podrá recargarse en el costo estricto del transporte desde fábrica o almacén más próximo, de acuerdo con el baremo que fijen las Delegaciones provinciales de Abastecimientos y Transportes respectivas, dentro de las disposiciones que rijan en la materia.

SOFICO INAUGURA NUEVAS OFICINAS EN VALENCIA

Valencia. — Con asistencia de altas personalidades entre las que se encontraba el Excmo. Sr. D. José Pérez Moreno, gobernador civil accidental de Valencia; el general gobernador militar, don Luis Barbeyto Louro, quien llevaba la representación del capitán general; el concejal, don Francisco Alarcó Alarcó, representando el excelentísimo señor alcalde de Valencia; el general jefe de la III Zona de la Guardia Civil, don Manuel Prieto López; don J. López Rosat, en representación del excelentísimo señor presidente de la Diputación provincial; el secretario general de la Jefatura Superior de Policía, don Ramón González; los delegados de Trabajo, don José Miguel Prados Terriente; de Información y Turismo, don Juan Navarro; y de Obras del Puerto, don Bernardo Lasala González; el presidente del Sindicato del Espectáculo, don Enrique Ambar; el director de la Caja de Ahorros y Monte de Piedad, don José Joaquín Viñals Guimaraes; los señores don Antonio Ibarra, don Adrián Sancho, don Jorge Pons y otras muchas representaciones de la vida económico-social de Valencia entre las que se destacaba una amplia representación de la Banca y el Comercio, se procedió a la bendición de los locales de la firma del "Hipocampo", acto realizado por el cura párroco de San Raymundo de Peñaflor, Padre Francisco Huguet, en representación del reverendísimo arzobispo de Valencia.

Una vez terminada la ceremonia religiosa, el teniente general don Rafael Cavanillas Prosper, vicepresidente de Sofico, dirigió la palabra a los presentes agradeciéndoles su asistencia. Resaltó las condiciones sociales en que se desarrolla este grupo de empresas debido al genio creador de don Eugenio Peydro Salmerón, fundador y presidente de la misma manifestando que, en la actualidad son algo más de cuatro mil puestos de trabajo los que ocupa Sofico. Empleados en la construcción, decoración, montaje, etc., de edificios —actualmente terminados 41— y en su explotación como residencias turísticas.

Dedicó unas palabras resaltando las grandes posibilidades de Sofico, en pro del mejoramiento turístico nacional, para terminar manifestando su satisfacción de asistir en pleno corazón de Valencia, su patria chica, a establecer un puntal más dentro del desarrollo turístico español.

Con el agradecimiento a la presencia de las autoridades e invitados especiales a este acto de Sofico dio fin a su intervención con su esperanza de que los presentes a partir de este momento se sintiesen "sofiquistas".

Más tarde, el general Cavanillas, a quien acompañaban los señores don Juan de Miguel, director general de Sofico; don Douane Bellmore, subdirector general comercial y los ejecutivos señores Leonardo Mariño, Eleuterio Martínez Belda, Eduardo de la Fuente y Rafael Alcalde, acompañaron a sus invitados en un recorrido por las dependencias inauguradas en donde les fue explicada detalladamente la mecánica de trabajo que se sigue por los diferentes departamentos de Sofico en Valencia, al frente del cual está el señor don Jaime Fernández Carvajal, como jefe de Zona; y los señores Francisco Miranda, adjunto de Inversiones; Pedro José Mora, adjunto de Sofico Renta; y el Sr. Francisco Escrich, de Sofico Vacaciones complementado por personal auxiliar.

Las personas que acudieron a la inauguración de estas nuevas oficinas de Sofico en Valencia, comentaron favorablemente la funcionalidad de las mismas, teniendo palabras de felicitación para la firma que llevó a cabo estas instalaciones, "Oficina Decoración", empresa que tiene en exclusiva el montaje de las oficinas de Sofico en Bilbao, La Coruña y Sevilla, de próxima apertura. La Sala de proyeción y los equipos audio-visuales que funcionan como auxiliares de trabajo del equipo Sofico de Valencia, merecieron especial atención de los presentes a este acto Sofico.

OBISPADO SITIADO POR LA POLICIA BRASILEÑA

Río de Janeiro (Efe). — La Conferencia nacional de obispos de Brasil (CNBB) hizo público hoy, en Río de Janeiro, una nota en la que se afirma que el obispo de la localidad de Sao, Félix de Araguaia (Estado de Matogrosso), el español Pedro Casaldaliga, y un grupo de monjas, se encuentran virtualmente presos desde hace tres días.

Según los obispos brasileños, monseñor Casaldaliga y las religiosas son impedidos de salir de su residencia o recibir visitas y nueve personas que ayudaban al obispo en los trabajos de la diócesis fueron detenidas la semana pasada y se encuentran aún incomunicadas.

El pasado día 5 de Junio, los archivos de la sede diocesana de Sao Félix fueron revisados y fotografiados por autoridades militares locales, según comunicó el obispo Casadaliga.

Por otra parte, el pasado mes de Junio también, el Arzobispado de Olinda-Recife, cuyo titular es monseñor Helder Cámara, también fue revisado por las autoridades militares, conforme anunció la Conferencia nacional de obispos de Brasil.

COMENTARIO Y NOTICIA DE TELEVISION

Por Alberto MATTHIES CASTRO

● **"COMPAÑERA TE DOY" SIGUE IGUAL**

Lo que dijimos la pasada semana sobre el espacio "Compañera te doy", casi podría repetirse al comentar el que ayer vimos; pero como algunos de nuestros lectores podrían pensar que la hemos tomado por sistema con Alfonso Paso, preferimos recoger la crítica que sobre su serial publicó Carlos Ignacio Elvira en la revista "Cine — 7 Días".

"Por fin, "Compañera te doy", está a punto de acabar. Con las apariciones de la pareja humana en la Luna y las que veremos en el futuro, se acabará el ciclo. Un ciclo que, bajo la idea de algo que va perdiendo día a día respeto —la pareja humana— ha conseguido que su creador, Alfonso Paso, se haya proclamado como uno de los peores directores de programas que tiene en estos momentos Televisión. La pena es que por el simple hecho de que sean sus protagonistas María Luisa Merlo y Carlos Larrañaga, la serie se haya llevado a cabo.

Confiemos en que con esta experiencia, Televisión no vuelva a aceptar programas de este tipo".

Estamos de acuerdo con todo lo dicho por nuestro colega, con la salvedad de sustituir la palabra director por la de guionista. Y para que nadie nos tache de parciales, también vamos a reproducir una frase de Paso publicada en la sección que normalmente se dedica a sí mismo en el diario vespertino madrileño "El Alcázar":

"Yo nunca he sido "teatro". Yo he sido un ser humano que escribía y escribe teatro bien".

No creo que que haya nadie que ponga en duda que Alfonso Paso escribe teatro, aunque sí el que lo haga siempre bien.

● **HOY "CHINA", EN "DATOS PARA UN INFORME"**

Desde hace ocho años los reporteros de Televisión Española estaban intentando conseguir un visado para poder realizar un reportaje en China. Ahora, una vez establecidas las relaciones diplomáticas, las gestiones han sido más difíciles y, como decíamos la semana pasada, el equipo encabezado por Miguel de la Cuadra Salcedo, ha permanecido durante casi un mes en el inmenso país asiático, recorriendo Shangai, Pekín, Siam, Nankin, Canton y viviendo durante diez días en una comuna agrícola para poder confeccionar un "Datos para un informe", que promete ser interesante.

● **"CANNON", A LAS 22,40**

El agente secreto de esta temporada en TVE no corresponde a los moldes clásicos: ni tan apuesto ni tan fortísimo, ni tan invulnerable, sino más bien un hombre experimentado, sensato y "gordo" para evitar complejos o quienes piensen que pueden quedar marginados para determinadas actividades por esta circunstancia, más estética que otra cosa.

Hoy, William Conrad, "Cannon", tiene que enfrentarse con la hostilidad de un pequaño pueblo que encubre y protege a un asaltador de Bancos porque éste ha prometido invertir su dinero en mejoras para el pueblo.

● **"GRANDES BATALLAS"**

Siempre resultan muy interesantes los programas basados en documentales históricos y si, además, se acompañan con entrevistas a personas que participaron en ellos, su valor e interés se duplica; por eso creemos que el serial de "Grandes batallas", resultará interesante El que ayer vimos fue un prometedor comienzo.

El único reparo que, por ahora, se nos ocurre ponerle, es que se nota demasiado que está hecho para el telespectador francés, por lo que algunos de los personajes que en él intervinieron, poco o muy poco decían al telespectador español.

● **MICROMUNDO DE LA TELE**

Los responsables de nuestra Televisión hacen muchos viajes por diferentes países del Mundo para ver y aprender. Recientemente estuvieron en Italia el subdirector de programación, señor Marino Peña, y el director de "Buenas Tardes", don José Angel Cortés. En la televisión de aquel país (RAI), vieron algunos programas con la intención de importar alguno.

—Está prevista su emisión para el día 25 de Julio y, "a priori", según las informaciones facilitadas por la propia TVE, puede ser un reportaje filmado por el polifacético José Joando: guionista, montañero, actor y realizador de cine. Tras un largo itinerario por los picos de Gredos, Montserrat, Candanchú y los Pirineos centrales, cruzó la frontera y pasó ocho días en unión del equipo de filmación, junto a las paredes graníticas en los Pirineos franceses.

La propaganda es el todo.

Diario de Burgos

garantiza la eficacia de su anuncio, por la gran difusión de nuestro periódico.

M.E.C.D. 2017

DOS TEMPLOS ROMANICOS BURGALESES, NO CATALOGADOS

(I) LA IGLESIA DE MONTAÑANA

Por H. MARIANO VALDIZAN
(de La Salle)

El Centro de Estudios «La Salle», de Bujedo, en su activo y eficaz trabajo dentro de la organización «Misión Rescate» de R-TV-E., acaba de añadir nuevos triunfos a los laureles que ya logró en años anteriores.

Recorriendo la comarca que le rodea, en el curso académico que acaba de finalizar ha estudiado y dado a conocer dos bellos monumentos románicos, inéditos o no catalogados, en las aldeas burgalesas de Mantañana y de La Nave. Estudio por el que el mencionado centro educativo burgalés acaba de ser premiado con «Trofeo de Plata» por la ya indicada organización de «Misión Rescate». Nos vamos a ocupar brevemente de esos dos templos burgaleses, la iglesia de Montañana y la ermita de La Nave.

Montañana y La Nave se encuentran en el extremo N.E. de la provincia, inmediatas a la orilla derecha del Ebro y cercanas a Miranda de cuyo municipio forman parte.

Montañana es un pueblecito con historia. Con una historia trágica y gloriosa: sus habitantes, encerrados dentro de su primitiva iglesia, fueron totalmente exterminados por las huestes musulmanas durante la invasión árabe de estos lugares. Historia bella, casi olvidada, que quizá otro día recuerde más despacio. A este pueblecito, que hoy cuenta con una docena de vecinos pertenece el templo que estudio a continuación.

Se trata de una bella iglesia románica, sencilla, recientemente restaurada, de una sola nave y de no grandes dimensiones, pero enriquecida con muy fina decoración.

A ambos lados del presbiterio existen construcciones posteriores a la de la iglesia: al lado meridional tiene añadida la pequeña sacristía, de construcción gótica posterior; y en el lado opuesto, aparece añadida también una capilla, todavía más reciente (siglo XVI); de forma que, con estas añaduras, el plano de la iglesia presenta forma aproximada de cruz latina. Adosada igualmente al muro septentrional y a continuación de esa capilla, se halla otra construcción que sin duda, fue alguna dependencia de la parroquia. A los pies presenta una espadaña con dos vanos para las campanas. La anchura de los muros es de algo más de un metro. Nos vamos a fijar en los elementos más artísticos.

Presenta un pórtico estéticamente interesante, de medio punto y con amplias arquivoltas. Como es frecuente por estas regiones, está situado en el lado meridional, buscando la defensa de los vientos norteños. El templo tiene más que esta puerta.

Las arquivoltas están ricamente decoradas: una de ellas con ornamentación vegetal de palmetas, otra está adornada con grandes bolas, otra tercera está recorrida por una decoración de sierra y —en su parte más posterior— por tres filas de ajedrezados. El adorno en bolas es raro en la provincia, aunque sí que existe en algunos casos, como en la iglesia de Tejada, en el valle norteño de Valdivielso, una de las iglesias románicas más importantes y antiguas de la provincia —primera mitad del siglo XII—, y en la fachada de Arlanza —más antigua—, hoy en el Museo Arqueológico Nacional.

Estas bellas arquivoltas se apoyan sobre hileras de piedras decoradas con cuatro filas de ajedrezados, sostenidas a su vez por cuatro columnas, dos a cada lado. Los cuatro capiteles de esas columnas poseen ornamentación vegetal, y las dos extremas presentan, además, sendos mascarones entre esa decoración. El adorno de toda la portada es abundante y rico en medio de su sencillez.

La portada presenta forma abocinada; pero, en contra de lo que es casi constante en la región, en este caso no aparecen codillos a ambos lados de la puerta, que aumenten el espesor del muro para facilitar ese abocinamiento; ni tampoco los también frecuentes contrafuertes laterales, cercanos a los dos lados de la puerta, que con frecuencia sustituyen a los mencionados codillos y parecen recordarles. Delante del pórtico se construyó posteriormente un atrio con el fin práctico de servir de resguardo en el mal tiempo, y que artísticamente resta mucho a la estética de la fachada.

Como ocurre en otras ocasiones, la jamba de la derecha ostenta grabada una cruz, en este caso griega, inscrita en un círculo rebajado y que ya se sabe que suele ser signo y recuerdo de que el templo fue consagrado; ceremonia que sólo se efectuaba en contadas ocasiones (en catedrales o templos importantes), pues normalmente sólo se realzaba la ceremonia de bendición del templo, mucho más sencilla y corta. La consagración confiere a un templo, litúrgicamente, una especial dignidad y es realizada por el obispo. La iglesia que nos ocupa fue por consiguiente objeto de aquella distinción litúrgica y episcopal. ¿Sería como recuerdo del pueblo mártir y en homenaje al mismo?

En la provincia —y en general—, cuando existe, que no es frecuente, esa cruz de consagración suele ser latina Pérez Carmona señala dos casos, en iglesias muy antiguas en que la cruz es también griega y que, además como en nuestro caso, está inscrita en un círculo: la portada de San Pedro de Arlanza y en San Millán de Lara. Como puede verse, estos dos templos se hallan muy alejados del lugar que nos ocupa, ya que se encuentran en el Sur de la provincia y valle del Arlanza.

En la iglesia que estudiamos, al hallarse la cruz

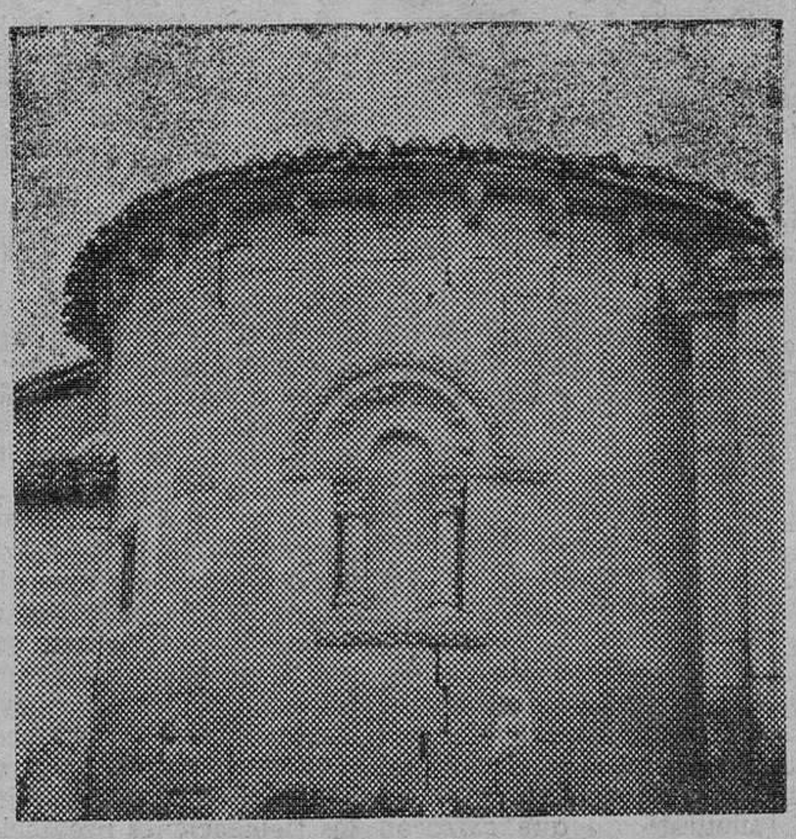

Abside de la iglesia de Montañana

totalmente en el extremo de la jamba, e incompleta cortada, es prueba clara de que, con posterioridad a la construcción, fue ampliado el vano de la puerta. La portada aparece pintada en blanco y rojo, ya de mucho tiempo, lo que disminuye grandemente su belleza y dificulta las fotografías.

El ábside, como muestra la fotografía, es sencillo y elegante muy atractivo. Con una sola ventana original, en el centro del mismo ábside, con decoración muy semejante a la de la portada. En el templo románico las ventanas —sobre todo las de los ábsides— son muchas veces pequeñas portadas, realzadas frecuentemente con abundante riqueza ornamental. Así ocurre en esta iglesia en esa ventana del ábside, muy bella, donde el artista desplegó las galas a que el lugar se prestaba.

Como en la portada, los arcos de esa ventana están igualmente realzados con adornos de bolas y de tres filas de fino ajedrezado. Estos arcos se apoyan sobre una imposta también ajedrezada, sostenida por dos columnas. Las bases de estas columnas son sostenidas por un hilera de piedras con molduras abilletadas. Los capiteles de esas dos columnas repiten la decoración vegetal, centrada por mascarones en la cara frontal. Estos mascarones o carátulas, de portada y ventana, son totalmente inexpresivos y aparecen en otros templos en el Norte de lo provincia.

Otra ventana originaria, muy abocinada y de parecidos adornos y dimensiones, existió en el lado Sur del presbiterio. Pero, al añadirse la sacristía, sufrió en su ornamentación y dejó de abrirse al exterior, y actualmente da a dicha sacristía. En la construcción primitiva no existían más que las dos ventanas señaladas, pero, al suprimirse esta segunda ventana, se abrió cerca de ella otra rectangular, que afea grandemente el conjunto.

Los canecillos, presentan las nacelas adornadas con cabezas de animales. Los de la parte más septentrional se hallan totalmente erosionados.

En el interior del templo, la bóveda y las columnas sustentadoras aparecen como elementos extraños al estilo de la iglesia hasta ahora descrita. La bóveda no es de cañón sino un tanto rebajada, aplanada. Está sostenida por tres arcos de la misma característica que no presentan ninguna moldura y que se apoyan en otros tantos pares de columnas, que de ninguna manera corresponden a la época del templo.

Cuatro de las seis columnas, las alejadas del presbiterio, tienen capiteles que han de ser de hacia el siglo XV, pero no de la época de la iglesia, tanto por su forma como por su decoración. Lo mismo cabe decir de las basas de todas las columnas y de las molduras que presentan.

Esos cuatro capiteles son redondeados, muy bellos: niños, un ángel, animales (perros, aves), animales fantásticos alados, son los elementos que se entremezclan graciosamente en su decoración.

Es extraña la forma con que estos capiteles se unen al fuste de las columnas, formando un infrecuente codillo, que parece indicar forzadas acomodaciones.

Los dos capiteles del arco triunfal son de mayores dimensiones y de forma prismática; ofrecen mayor interés, pues pudieran compaginarse con el estilo de la construcción y presentan dos valiosas representaciones historiadas: una de ellas, un hombre con los brazos elevados en actitud de oración; y en el frontero, otra figura de hombre en postura de hacer un esfuerzo físico —juego o trabajo— agarrando sendos objetos con las manos. Ambas figuras humanas se hallan esculpidas en las caras centrales de los dos capiteles; en las caras secundarias hay representaciones vegetales y animales.

Parece, pues, por lo dicho, que la cubierta ha de ser muy posterior a la construcción del templo, así como los elementos sustentadores. Otro elemento que hace pensar en la posterioridad de la cubierta es la imposta que recorre interiormente los muros laterales a la altura de los capiteles, que debió ser añadida también posteriormente a la construcción primitiva, por cuanto rompe el arco del alto vano de la puerta.

¿Qué fecha señalar a la iglesia que estudiamos? Tenemos varios elementos de juicio para procurar determinarla aproximadamente. Para los otros templos de esta comarca que fueron estudiados por Pérez Carmona en su tesis doctoral sobre el románico burgalés, señala el autor como fechas aproximadas las correspondientes al último tercio del siglo XII y primeros lustros del XIII. Tenemos, pues, por semejanza y cercanía geográfica, un punto general de referencia.

Los templos que él conoció y estudia en esta comarca son la ermita de la Virgen de las Eras de Santa Gadea del Cid, San Nicolás de Miranda, iglesia de Encío, ermita de Ameyugo (que él no pudo estudiar ya directamente porque el ábside y portada fueron trasladados hace algo más de cuarenta años a Estados Unidos, como en otros tantos casos y hoy son exhibidos en el Museo de los Claustros de Nueva York, junto a otros tantos monumentos de procedencia europea) y la iglesia del antiguo monasterio de Bujedo. Señala como la más antigua de todas ellas la ermita de Santa Gadea del Cid, de principios del último tercio del siglo XII.

Ahora bien, la existencia de molduras ajedrezadas en el románico es arcaizante. Lo son aún más las molduras abilletadas. En ninguno de esos templos estudiados por el malogrado Pérez Carmona se da el ajedrezado y menos aún el abilletado. En Montañana sed an los dos tipos de molduras. En líneas generales el abilletado corresponde en nuestro románico al primer tercio del siglo XII, y posteriormente según se adentra el segundo tercio del siglo, se va transformando en ajedrezado, de mayor finura y elegancia. Todo esto nos autoriza a pensar, para la iglesia de Montañana, en época anterior a la señalada por dicho autor para aquellos templos por él estudiados incluída la ermita de Santa Gadea, la más antigua de entre ellos.

Lo mismo cabe decir de los elementos decorativos de bolas y palmetas, que corresponden a la misma época de las molduras abilletadas o sea al primer tercio del siglo XII. Lo que sería confirmado por la abundante decoración de portada y ventanas, ya que en el segundo tercio es escasa. Lo mismo confirmaría la posible existencia de primitiva cubierta de madera, por lo ya explicado de la cubierta actual. Ninguno de estos nuevos elementos arcaizantes se da tampoco en los otros templos señalados. Apurando razones, señalaría la presencia de esa escasa cruz griega de consagración del templo, que queda dicho que sólo aparece en dos de los más antiguos templos románicos de la provincia. Todo ello nos vuelve a hacer pensar en época anterior a la señalada por Pérez Carmona para los otros citados templos de esta comarca.

Pero la coexistencia del abundante ajedrazado me mueve a pensar en época algo posterior al primer tercio del siglo: por eso señalo como fecha aproximada la primera mitad del segundo tercio, es decir, hacia la mitad del siglo XII.

Esta iglesia y la cercana de Bozoo, estudiada el año pasado por el mismo centro educativo en estas mismas actividades de «Misión Rescate», para la que entonces señalé una fecha semejante (aunque allí los elementos arcaizantes no coinciden con los señalados en este caso), creo que son las dos iglesias más antiguas de la comarca y de fechas cercanas. A ellas tendremos que añadir la ermita de La Nave, que estudiaremos en otro artículo.

NECESITAMOS

● APAREJADOR Y DIBUJANTE

Imprescindible grandes conocimientos de dibujo lineal, mano alzada y perspectiva en muebles, con o sin experiencia.

● DEPENDIENTES AMBOS SEXOS

Con experiencia en ventas.

● RECEPCIONISTA

Sueldos a convenir.

Garantizamos absoluta reserva.

Enviar historial al Apartado número 423. BURGOS.

(R. O. C. 5.843)

M.E.C.D. 2017

Asegure las vacaciones con su coche poniéndole TODOGRADO

(el aceite que lo aguanta TODO)

El único multigrado hidrogenado natural y estable que ha conseguido los niveles máximos internacionales de calidad.

Porque TODOGRADO CS ha sido «bombardeado» con hidrógeno (H_2) en presencia de un catalizador, a 400° y 200 atmósferas, siendo actualmente UNICO EN EL MUNDO.

Por eso, cuando hace calor, hay que poner **precisamente** TODOGRADO en el motor, ya que...

TODOGRADO NO SE CIZALLA
Garantizando además una excepcional limpieza y ausencia de desgastes en las piezas vitales.

TODOGRADO MANTIENE LA PRESION CONSTANTE
Lo cual es importantísimo en regímenes de altas temperaturas y velocidades en verano.

TODOGRADO: CONSUMO NULO
Pues, a pesar del calor, se mantiene prácticamente igual durante miles de kilómetros.

TODOGRADO: TODO TIEMPO, TODO SERVICIO, TODO AUTOMOVIL, TODO REGIMEN.
Sea cual sea la marca y el modelo de su automóvil, no salga este año de vacaciones sin la tranquilidad que le proporciona TODOGRADO.

REFINERIA DE PETROLEOS DE PUERTOLLANO
EMPRESA NACIONAL CALVO SOTELO

CS CALIDAD SUPERIOR.

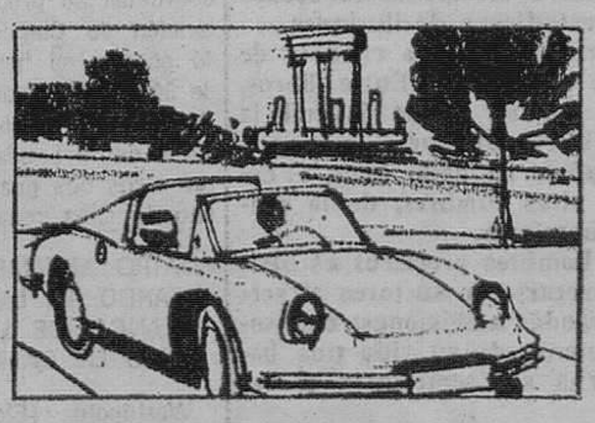

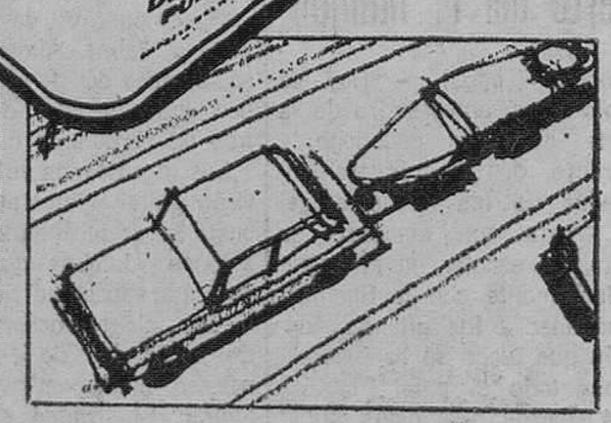

M.E.C.D. 2017

Reunión del Consejo de ministros

(Viene de primera página) dictamen del proyecto de Ley de Minas.

don Luis García de Oteyza, hasta ahora presidente del IRYDA; presidente del IRYDA, don Alberto Ballarín Marcial, notario de Madrid; delegado nacional de Prensa del Movimiento, don Ignacio García López hasta ahora gobernador de Asturias.

«NUCLEOS DE EXPANSION Y CABECERAS DE COMARCA»

Madrid (Logos).— La lista definitiva de «núcleos de expansión y cabeceras de comarca», donde quedarán concentrados los servicios compartdos por varios municipios y núcleos menores de población, probablemente no podrá ser presentado al Consejo de ministros para su aprobación hasta el próximo mes de Septiembre, según ha manifestado don Rafael Ansón, subdirector general del Servicio Central de Planes Provinciales.

La lista ofrece un gran interés en el ámbito de la Administración Local, por cuanto en los 1.500 núcleos previstos se concentrarán establecimientos sanitarios, centros educativos, instalaciones deportivas, mataderos y demás servicios comunes, que llevarán consigo la elevación de la calidad de la vida en todas las áreas del país.

REUNION DEL CONSEJO DEL REINO

Hoy, el interés de la clase política ha estado en la reunión del Consejo del Reino, primero que celebra el alto organismo consultivo del país desde el nombramiento de presidente de Gobierno a favor del almirante Luis Carrero Blanco.

Aunque la reunión es secreta, diversas informaciones coinciden en señalar que el Consejo ha elevado el Jefe del Estado las dos ternas necesarias para el nombramiento de presidente del Tribunal Supremo y presidente del Consejo de Estado. La presidencia del Consejo de Estado se encuentra vacante desde el fallecimiento en Mayo de Joaquín Bau y la presidencia del Supremo se halla libre desde el nombramiento para ministro de Justicia de Francisco Ruiz Jarabo.

EL PLENO DE LAS CORTES ESPAÑOLAS SE REUNIRA EL VIERNES PROXIMO, DIA 20, A LAS DOCE DE LA MAÑANA

Se espera que en la sesión intervenga el presidente del Gobierno, almirante Carrero Blanco, que pronunciará un discurso ampliatorio de la declaración programática del nuevo Gobierno. Entre los oradores figura, también, el ministro de Industria, señor López de Letona, que defenderá el

LAS VACACIONES DE LOPEZ BRAVO

Gregorio López Bravo, ex-ministro de Asuntos Exteriores, dedica toda su actividad, todo su tiempo a descansar y a pasar el verano con su familia

El antiguo responsable de la diplomacia española ha declarado que no guarda para Octubre ninguna información explosiva y que si ha dicho que en Octubre será noticia es como simple referencia a una «apertura de curso», a una vuelta a alguna actividad..

Y la actividad de que se habla es bancaria. Efectivamente, el rumor asegura que Gregorio López Bravo podría ser nombrado presidente del Consejo de Administración del Banco de Bilbao... Habrá que esperar a la «apertura de curso».—José ONETO

AUDIENCIA DE FRANCO A LOS «ALFERECES PROVISIONALES»

Madrid (Cifra). — En su audiencia de hoy, el Jefe del Estado recibió a una comisión de la Junta nacional de la Hermandad de Alféreces Provisionales, cuyo presidente, marqués de la Florida, dirigió unas palabras de homenaje al Generalísimo, poniendo de manifiesto la firme adhesión a su persona y al régimen, de la Hermandad.

El Caudillo contestó agradeciendo sinceramente las palabras de adhesión de los componentes de la Hermandad, felicitándoles por su brillante ejecutoria siempre al servicio de la Patria.

SUPERTANQUES CISTERNA PARA EL REPOSTADO DE LOS «JUMBO»

Madrid (Cifra). — Cuatro tanques cisterna repostadores de carburante para aviones, los más grandes que funcionan en Europa y posiblemente los mayores del Mundo, acaban de ser puestos en servicio por la «Campsa» en el aeropuerto de Barajas.

Las cuatro unidades puestas en servicio hoy son las primeras de una flota de 18 que prestarán servicio a partir del próximo día 1 de Septiembre en los aeropuertos de Barcelona, Málaga, Palma, Alicante y Gerona, además del de Madrid, y tienen una capacidad de 85.000 litros de carburante cada una.

Los gigantescos vehículos servirán para alimentar de combustible preferentemente a los aviones «Jumbo» que, por tener una capacidad de carburante de ciento ochenta mil litros, con dos de estas cisternas en funcionamiento, la operación del llenado de los tanques del mencionado avión, se reducirá en veinte minutos.

Las unidades cisternas están construídas en Getafe, miden más de veintiún metros de largo, tres metros y medio de alto y más de tres metros de ancho.

Conmemoración en Granada del 50 aniversario de la muerte del P. Manjón

Granada (Logos). — Hoy se cumple el 50 aniversariro de la muerte del gran pedagogo y sacerdote, don Andrés Manjón, fundador de las Escuelas del Ave María que comenzó su apostolado escolar en el barrio de Sacromonte con la finalidad de enseñar a los gitanos, fundación que luego se ha extendido por todo el país.

Los diarios granadinos publican semblanzas de don Andrés y el obispo auxiliar de Sevilla, monseñor Montero, oficiará por la tarde una misa en la capilla avemariana del Sacromonte donde reposan los restos mortales de don Andrés Manjón.

ESTANCIA DE LOS PRINCIPES EN GUIPUZCOA

(Viene de primera página)

ACTOS EN GUETARIA

San Sebastián (Cifra). — Finalizada la entrega de la bandera al buque "Juan Sebastián Elcano", Sus Altezas se trasladaron al Hotel María Cristina para asistir a una recepción ofrecida por la Diputación provincial. Unas 1.200 personas, representativas de toda Guipúzcoa, se congregaron en dicho hotel. Seguidamente, SS. AA. se retiraron a su residencia de "Villa Cumbre", donde almorzaron en privado.

A las cinco de la tarde, los Príncipes acudieron al castillo de la Mota, en la cima del monte Urgull, donde se celebró un breve acto, en el curso del cual el alcalde nombró a don Juan Carlos caballero del Castillo de Santa Cruz de la Mota y del Monte Urgull.

Luego se formó la comitiva oficial y los Príncipes salieron en dirección a Guetaria. A lo largo de todo el recorrido, numeroso público congregado junto a la carretera aplaudió y vitoreó el paso de Sus Altezas.

En Guetaria, que se encontraba completamente engalanada con banderas y gallardetes, el público se había congregado ante la plaza del Ayuntamiento, donde se encontraban las primeras autoridades provinciales y locales, así como los capitanes generales y el ministro de Marina esperaban la llegada de los Príncipes, que al hacer su entrada fueron entusiásticamente aclamados.

Una vez dentro del Ayuntamiento, fueron mostrados a Sus Altezas la maqueta de la nave "Victoria", con la que Juan Sebastián Elcano dio la primera vuelta al Mundo, así como los planos de las obras proyectadas en el puerto de Guetaria. Seguidamente, los Príncipes se asomaron al balcón del Ayuntamiento, momento en que se reprodujeron nuevamente las aclamaciones del público.

El alcalde de la villa pronunció unas breves palabras de bienvenida.

PALABRAS DEL PRINCIPE

El Príncipe pronunció a continuación las siguientes palabras:

"Al agradecer a vuestro alcalde sus palabras de afecto y de adhesión, quiero expresaros la satisfacción que tenemos la Princesa y yo de encontrarnos entre vosotros y rendir el homenaje que se merece un héroe, hijo de este pueblo, Juan Sebastián Elcano, que con su hazaña portentosa dio gloria a España y demuestra las virtudes de esta raza que son las que vosotros poseéis y que os acreditan como los mejores marineros del Mundo y hombres completos por vuestra lealtad, vuestro entusismo y vuestra bravura. ¡Viva Guetaria!".

Las palabras de don Juan Carlos fueron acogidas con una gran salva de aplausos, que se recrudecieron cuando acompañado de doña Sofía, abandonó el Ayuntamiento para dirigirse a pie a la iglesia de San Salvador, donde la sección de marinería del buque- escuela "Juan Sebastián Elcano" y los guardiamarinas entonaron la Salve marinera.

A continuación, los Príncipes y las autoridades que les acompañaban se trasladaron al monumento levantado en memoria de Juan Sebastián Elcano, ante el cual el comandante del buque-escuela que lleva su nombre depositó una corona de flores, y la banda del navío interpretó seguidamente el toque de oración.

Por último, los Príncipes subieron a lo alto del monumento para contemplar la perspectiva del puerto, momento en el cual hicieron sonar sus sirenas las embarcaciones que se encontraban en él.

Cerca ya de las siete y media de la tarde, Sus Altezas abandonaron Guetaria para regresar a San Sebastián, siendo despedidos con nuevas aclamaciones y muestras de afecto.

CENA DE GALA

San Sebastián (Cifra). — Con una cena de gala ofrecida por la Diputación de Guipúzcoa, en el palacio provincial, ha terminado la jornada de hoy de los Príncipes en su visita a esta provincia.

La plaza situada ante la Diputación se encontraba completamente abarrotada de público, que aplaudió clamorosamente a los Príncipes a su llegada.

A la cena de la gala asistieron los ministros de Marina e Información y Turismo. Este último llegó momentos antes a San Sebastián; el subsecretario de Planificación del Desarrollo, los capitanes generales de la sexta región militar, región aérea pirenáica y zona marítima del Cantábrico, así como las primeras autoridades provinciales y locales.

A los postres, el presidente de la Diputación, señor Araluce, pronunció unas palabras, en las que testimonió la adhesión y lealtad de Guipúzcoa a SS. AA.

Pidió al Príncipe eleve al Jefe del Estado "que tantas veces ha honrado con su presencia este palacio, el homenaje de nuestra permanente devoción y respeto".

DISCURSO DE SU ALTEZA

Seguidamente, el Príncipe de España pronunció las siguientes palabras:

"Señor presidente:

No quiero ocultar que en estos momentos me embarga una profunda emoción.

Creo que es fácil de comprender. Estamos en la casa de la provincia, hemos asistido hoy a unos actos brillantes en honor de la Marina y hemos recorrido esa bellísima costa cantábrica, que traía a mi mente recuerdos de años de infancia. Años de estudios y de ilusiones.

Porque aquí, en San Sebastián, empecé a conocer de verdad a España, a sentirla y a quererla. Entre libros, clases y excursiones, se forjó en mi mente juvenil la imagen de este pueblo que, abierto al mar y bordeado de unas verdes y duras montañas, ha dado hijos a España que escalonaron las más altas cumbres, de la santidad, del pensamiento y el heroísmo.

Y la gran lección de estos hombres preclaros es olvidarse de ellos mismos para entregarse en su tarea al servicio de la comunidad. Con grandes ambiciones, con sobriedad y con ideas claras, hicieron de su vida una batalla permanente para mostrar a sus semejantes el camino de la gloria o el honor.

En esta Guipúzcoa tan querida han nacido hombres que hoy son ejemplo y orgullo para todos los españoles. Como Ignacio de Loyola, que con su carácter austero, su conocimiento profundo del alma humana y su desbordante amor a Cristo, da un sello especial no sólo a sus hijos, sino también a toda una época de la Iglesia. Y esta tarde en Guetaría volvía a recordar la gesta extraordinaria de Juan Sebastián elcano, dando la vuelta al Mundo venciendo dificultades casi imposibles de imaginar, para volver a la tierra que le vió nacer y ofrecer a su Patria y a su Rey el testimonio de una raza que no se sabe rendir.

Estos hechos y nombres nos llenan de orgullo, pero tenemos que considerarlos sólo como un antecedente para la gran tarea que nos corresponde ejecutar haciendo que nuestro pueblo logre el máximo bienestar con justicia, orden y libertad.

Justicia, base indispensable para la verdadera paz, orden, necesario para que se desenvuelva la vida ciudadana con el respeto debido a los semejantes; y libertad, para que los individuos puedan realizarse plenamente dentro de las normas que deben regir a la comunidad de nuestros días.

Mañana recorreremos parte de la provincia en nuestro deseo de perfeccionar el conocimiento que de ella tenemos. Podéis estar seguros que el empeño de la Princesa y el mío es lograr que se establezca una relación permanente y fecunda entre esta Guipúzcoa y la institución que representamos. Sólo beneficios creo que obtendremos de ello, pues nosotros deseamos anudar firmes estos lazos indisolubles entre nosotros y los hombres y las tierras de España.

Con este pensamiento y con el cariño que sabéis os profesamos levanto mi copa por la prosperidad de Guipúzcoa y por el bienestar de todos sus habitantes».

Finalizada la cena, Sus Altezas, tras despedirse de los ministros y autoridades, regresaron a su residencia.

NOTICIARIO PINTORESCO

MATRIMONIO TURISTA INVITA A UN CAMARERO A ALEMANIA

Tarragona (Logos).— En el establecimiento San Francisco, de la barriada de La Pineda, en la localidad de Vilaseca, presta sus servicios el camarero don Carlos Martí Jarque.

La cosa no tendría mayor importancia, pero es el caso de que un matrimonio alemán, como prueba de reconocimiento por el carácter servicial y atento del camarero, ha invitado a pasar seis meses en su residencia de Colonia, lo que aprovechará dicho barman para aumentar sus conocimientos del idioma alemán. El señor Martí, tiene intención de trasladarse a dicha ciudad alemana en el próximo mes de Octubre. Realmente, la propina que le han dado al camarero, es de las que hacen época.

«SENTADA» DE ENFERMERAS

Baracaldo. — Unas 120 enfermeras de la ciudad sanitaria «Enrique Sotomayor» protagonizaron en la mañana de ayer una «sentada» en el vestíbulo del centro en señal de protesta según parece por la demora que se producía en el pago de horas extraordinarias trabajadas. Tras efectuarse el abono de dichas horas, por la tarde quedó la situación normalizada.

LOS ATRACADORES ERAN GUARDIAS URBANOS

París (Efe). — En los alrededores de Niza y París se cometieron en un período de tiempo bastante corto, quince atracos en circunstancias similares contra Bancos o empresas bien provistas de dinero y con vigilancia escasa. El último de ellos fue cometido el 11 de Junio al ser asaltada la empresa «Textra Industrie», de Villeneuve, de donde se llevaron unos 600.000 francos.

En aquella ocasión la Policía identificó a uno de los atracadores y tomó la matrícula del coche.

Hechas las investigaciones oportunas se procedió a la detención de Claude Pardies, de 40 años y su hermano Gerard, de 34 que era guardia urbano de Gonesse. También formaban parte de la banda de atracadores otros dos guardias urbanos, uno de ellos cesante.

CUATRO MONJAS PROTESTAN REZANDO, EN LA CASA BLANCA, DE LOS BOMBARDEOS EN CAMBOYA

Washington (Efe). — Cuatro monjas han exteriorizado hoy en el interior de la Casa Blanca una protesta contra los bombardeos de Camboya.

Las religiosas pertenecientes a la Orden de Nuestra Señora, se separaron de un grupo turístico que recorría la Casa presidencial, se arrodillaron y comenzaron a cantar y a rezar por el fin de los bombardeos.

Las cuatro monjas fueron detenidas y acusadas de allanamiento.

El presidente Nixon se encuentra desde hace más de una semana en su casa de San Clemente (California) o Casa Blanca del Oeste.

VOLARON LAS 8.000 BOTELLAS DE COÑAC

Pavía (Italia) (Efe).— Un camión cargado con ocho mil botellas de coñac, de una conocida marca española, fue robado anoche en Casteggio, pequeña localidad situada a escasos kilómetros de Vohera. Las botellas llegaron ayer al puerto de Génova y fueron cargadas en un camión para su traslado a Turín. El conductor del vehículo, Roberto Marchetti, prefirió pasar la noche en su casa y reanudar hoy su viaje. Esta mañana, al dirigirse a un solar situado ante una estación de servicio donde había estacionado el camión, el hombre se encontró con la desagradable sorpresa de que había desaparecido el vehículo con las ocho mil botellas de coñac.

Ochocientas cuarenta enmiendas presentadas al proyecto de Ley de convenios colectivos

Madrid (Logos). — Hoy se ha reunido en el palacio de las Cortes españolas, por vez primera, la ponencia designada para el estudio del proyecto de Ley de convenios colectivos, que ha iniciado sus trabajos en torno al mismo. Asistió a la reunión el presidente de la Comisión de Trabajo, don Antonio Pedrosa Latas y el letrado de la misma, así como los ponentes don Faustino Ferrer Lledó, don Fernando Hernández Gil, don Eduardo Urgorri Casado, don José Encaina Caballero y don Jesús Posada Cacho.

Se han presentado al proyecto un total de 840 enmiendas formuladas en 348 escritos de las cuales sólo una a la totalidad del proyecto, de la que es primer firmante el procurador de representación familiar por Guipúzcoa, don Manuel María Escudero y Rueda.

M.E.C.D. 2017

Próximas inauguraciones de obras en casi 200 pueblos burgaleses

Está a punto de convocarse la subasta de la «Casa de la Juventud» con un presupuesto de 60 millones de pesetas

Estudio de la nueva Jefatura del Movimiento, a construir en la calle de Sanz Pastor

Adhesiones y felicitaciones al Jefe del Estado, presidente y vicepresidente del Gobierno, por el Consejo provincial del Movimiento

Por su importancia, tres son los temas que cabe destacar en primer lugar, en la reunión plenaria mantenida ayer tarde bajo la presidencia del jefe provincial y gobernador civil, don Jesús Gay Ruidíaz, por el Consejo del Movimiento, sesión de trabajo reglamentaria a la que asistieron en su casi totalidad los miembros de la Cámara política provincial.

Más en esa línea de acuerdos más destacables, en principio, significaremos un amplio informe —tras unas palabras pronunciadas por el Sr. Gay Ruidíaz— del Sr. Zaldívar Pérez sobre las obras a inaugurar en días próximos, con motivo de la efemérides del 18 de Julio, que abarcarán desde grupos escolares a complejos deportivos, así como instalaciones telefónicas, electrificaciones, urbanizaciones, alumbrados, abastecimientos de aguas y otras diversas, en casi dos centenares de pueblos de la provincia y que suponen una cuantía elevada de millones de pesetas de inversión. Inauguraciones son éstas que precisamente iniciará hoy el jefe provincial del Movimiento, acudiendo a Pineda de la Sierra, para proceder a inaugurar un grupo escolar construído en dicha localidad.

El segundo de los temas a que antes nos hemos referido es que Burgos, en fecha inmediata, contará con una Casa de la Juventud, cuyas obras están presupuestadas en sesenta millones de pesetas, que serán sufragadas de la siguiente forma: veinte millones por parte de la Delegación Nacional de la Sección Femenina; idéntica cantidad por la Delegación de la Juventud y el resto, a partes iguales —diez millones cada una— las Corporaciones municipal y provincial.

Las obras de este importante Centro dedicado a la juventud saldrán a subasta en fecha próxima ya que sólo faltan pequeños detalles a ultimar. La Casa de la Juventud, aparte de sus instalaciones correspondientes, contará con un pequeño polideportivo que estará dotado de tres pistas de atletismo.

Junto a esta realización, está previsto un amplio plan de otras instalaciones deportivas en distintas zonas de la capital, si bien, de momento, se hallan en fase de proyecto.

Dentro de este capítulo el jefe provincial se refirió, a su vez al proyecto en período de estudio y consideración para construir un nuevo edificio destinado a Jefatura provincial del Movimiento en terrenos cedidos por el Ayuntamiento de la capital, en la calle de Sanz Pastor. Este tema despertó gran interés en todos los consejeros, que vieron con máximo agrado que Burgos pueda contar con este edificio, que vendrá a cumplir funciones de gran interés, tanto de la vida provincial como local y donde se agruparán todas las Delegaciones provinciales del Movimiento.

En tercer lugar y de excepcional importancia, fue el informe político efectuado por el jefe provincial del Movimiento, centrando el mismo en dos piezas oratorias pronunciadas recientemente por dos personalidades del país. Aludió, en principio, al discurso pronunciado por el vicepresidente del Gobierno y secretario general del Movimiento, Sr. Fernández Miranda, en Guadalajara, con motivo de la inauguración de un monumento a José Antonio Primo de Rivera, lo que sirvió para poner de relieve la doctrina joseantoniana y contenido de la misma en el momento actual. En idéntico sentido se refirió a las palabras del presidente de las Cortes pronunciadas en Burgos, con ocasión de recibir el título de hijo adoptivo de la ciudad. Palabras —diría el Sr. Gay Ruidíaz— impregnadas del exacto sentido del pensamiento joseantoniano, vinculado al momento actual. Subrayó con especial interés la importancia de la doctrina joseantoniana para la vida del país, teniendo asimismo palabras de máximo respeto para la obra y actuación política del almirante Carrero Blanco y Sr. Fernández Miranda.

Se hizo constar en acta la satisfacción del Consejo del Movimiento por el nombramiento del alcalde de la ciudad y consejero provincial y nacional del Movimiento por Burgos, como director general de la Vivienda, quien por sus méritos había sido promocionado para servir puestos de rango nacional.

Otros acuerdos adoptados fueron los siguiente:

Ratificarse en la felicitación y adhesión al Jefe del Estado y jefe nacional del Movimiento por el nombramiento del presidente del Gobierno. Expresar idéntico sentir al almirante Carrero Blanco y a Fernández Miranda, así como reiterar por escrito el acuerdo unánime de felicitación al que fuera jefe y gobernador civil de Burgos por su designación como ministro de la Vivienda.

Por otra parte fueron leídas una carta del delegado de Provincias, Sr. Aparicio Arce, en la que felicitaba al Sr. Gay Ruidíaz, al Consejo del Movimiento y a los burgaleses por haberse declarado zonas de preferente localización industrial dos comarcas burgalesas, así como otra de la Delegación Nacional de la Sección Femenina, en la que manifiestan que por causas justificadas no se puede acceder a la construcción de un Centro de Formación Femenina de Burgos, punto éste en el que el Consejo, si bien comprendió las razones dadas, tomó el acuerdo de insistir sobre el tema, ya que espera y confía en que pueda adquirir viabilidad en plazo no lejano.

Finalmente fueron tratados otros temas de régimen interno, aunque todos ellos vinculados y en directa conexión con el interés de la provincia en sus diferentes aspectos.

Pasadas las 8,30 de la tarde se levantó la sesión.

SUCESOS

Londres. — El sargento detective David Omer, acompañado de dos agentes, se presentó anoche en una casa del barrio de Tottenham, con una orden de registro y detención. Los ocupantes de la vivienda se lanzaron sobre los tres, atacándoles con armas blancas y el sargento Omer ha resultado herido gravísimo. Los otros dos agentes pudieron reducir a los atacantes, dos hombres, los cuales fueron detenidos.

UNA SERIE DE EXPLOSIONES OCASIONA CUATRO MUERTOS Y 33 HERIDOS

Cleburne (Tejas) (Efe - Reuter). — Por lo menos cuatro personas han resultado muertas y 33 heridas después de una serie de explosiones ocurrida en una planta de municiones de Cleburne, Tejas.

La fábrica de municiones "Gearhart-Omen", que tiene contratos conel Departamento de Defensa para fabricar granadas de mano, fue sacudida por una gran explosión, a la que siguieron inmediatamente otras de menor potencia.

MOTORISTA MUERTO EN UN ENTRENAMIENTO

Castletown, Isla de Man.- El corredor de motocicletas, Micael Pepper, de 21 años, ha muerto esta mañana cuando se entrenaba para una prueba a efectuar mañana. Pepper se estrelló con su máquina contra un muro de piedra y murió en el acot.

SE TEME QUE DOSCIENTAS PERSONAS HAYAN PERECIDO AHOGADAS

Dacca. — Se teme que unas doscientas personas hayan perecido ahogadas anoche al volcar una lancha repleta de viajeros en el estuario del Jamuna, zona costera de Barisal.

NUMEROSAS PERSONAS INTOXICADAS

Orense.— Dieciocho personas, entre ellas, varios niños de corta edad, sufrieron intoxicación cuando asistían a una primera reunión, en Rabadanes. En la Residencia Sanitaria de Orense fueron atendidos todos los intoxicados siendo enviados a sus domicilios la mayoría de ellos, ordenando el internamiento de María Flor Prieto Calvino, de seis años; José Feijóo Prado, de nueve; Asunción Fernández González, de 39 y Filomena Rodríguez Yáñez, de 35. Los tres primeros fueron dados de alta ayer y sólo permanece internada Filomena. La intoxicación fue de procedencia alimenticia.

INCENDIO EN UNA GRANJA: MURIERON 13.500 POLLOS

Sevilla (Cifra). — Unos 13.500 pollos, de tres días y 2.000 kilos de pienso, han sido pasto de las llamas, al producirse hoy un violento incendio en la granja de crianza de pollos "Asumesa", sita en la vecina localidad de Alcalá de Guadaira y propiedad de la Caja Rural Provincial de Sevilla.

El incendio se declaró en una de las naves, prendiendo rápidamente en la paja que cubría el suelo y pasando seguidamente a la techumbre.

Los bomberos, que acudieron al lugar del siniestro con dos coches-omtobombas con sus dotaciones completas, nada pudieron hacer, ya que los materiales contenidos en el interior de la nave eran de fácil combustión y se quemaron en pocos momentos.

Por el momento, se desconocen las causas que originaron el incendio, así como la cuantía de las pérdidas materiales, que de todos modos, se cree son importantes.

El presunto autor inductor del asalto al «Banco Atlántico» rompe con su defensor

El Supremo estima un recurso de réplica contra el director de «El Alcázar»

Madrid (Logos). — El diario «Informaciones» ha recibido copia de la carta que don Fernando Alcázar de Velasco, procesado como presunto autor inductor del atraco al Banco Atlántico, ha dirigido a su abogado defensor, don Roberto Reyes, en la cual le comunica que prescinde de sus servicios como letrado. El señor Alcázar de Velasco hace alusión en su carta a que el motivo principal ha sido un escrito que el abogado Roberto Reyes envió a los padres del procesado. En la carta, dice el señor Alcázar de Velasco, don Roberto Reyes deja patente la falta de confianza en sus declaraciones y que en ella trata materias de exclusivo interés de su defensa.

El señor Alcázar Velasco añade también en el escrito dirigido a don Roberto Reyes que le resulta «muy extraño», que en tres meses de relaciones no presentara ninguna objeción al contenido de la doctrina de «Cruz Ibérica» y que en la carta que el letrado envía a sus padres la califica de «confusa». La carta del señor Alcázar de Velasco dice textualmente: «No sé cómo un supuesto viejo falangista como usted cae en llamar confuso un ideario que propugna la liberación de Gibraltar, la supresión de la usura bancaria y de la masonería, entre otras cosas. ¿Cuál de todas ellas le parece la más confusa?. Cualquiera que fuese le aleja a usted instantáneamente de lo que entiendo servicio a España, por lo que, repito, no puedo admitir ni un solo momento que se haga usted cargo de mi defensa».

RECURSO ESTIMADO POR EL SUPREMO CONTRA EL DIRECTOR DE «EL ALCAZAR»

Madrid (Logos). — El diario «El Alcázar» queda obligado a insertar, en la forma reglamentaria, parte del escrito de réplica formulado por don Miguel Angel Aguilar Tremoya en relación con un artículo publicado en el citado diario por don Antonio Gibello, director del mismo, según estabece la sentencia dictada por el Tribunal Supremo.

El día 2 de Junio, el señor Aguilar publicó en el diario «Madrid» un artículo titulado «Hacia un congreso de periodistas», en el que, comentando la Asamblea de Asociaciones de la Prensa, celebrada por aquellas fechas, y las informaciones sobre lo tratado en la misma respecto a la situación de los periodistas en los casos de cambio de empresa de sus redacciones, dice en 1968 se produjo la transformación de «El Alcázar»....

El día 5 del mismo mes de Junio, don Antonio Gibello, director de «El Alcázar», publicó en este periódico otro artículo bajo el título «La transfromación de «Madrid» en el que, recogiendo la alusión a las vicisitudes anteriores de su periódico por el señor Aguilar, polemizaba, planteando, a su vez, las vicisitudes sufridas por la redacción del diario «Madrid».

El Sr. Aguilar, acogiéndose a la normativa vigente, y por conducto notarial, remitió escrito de réplica al director de «El Alcázar».

Este contestó por el mismo conducto, denegando la inserción del escrito.

Ante tal negativa el señor Aguilar acudió en queja ante la Delegación provincial de Infromación y Turismo de Madrid, que, tras oir al señor Gibello, acordó desestimar la queja interpuesta por el señor Aguilar.

Contra este acuerdo don Miguel Angel Aguilar interpuso recurso ante el Ministerio de Información y Turismo. También fue desestimado, por lo que el señor Aguilar acudió a la vía contencioso-administrativa.

La sentencia establece que, dado el contenido del artículo escrito por el señor Gibello, éste abrió el derecho a la réplica del señor Aguilar, legitimándole para su ejercicio ante la Administración y ante los tribunales, no para defender «Madrid», ni a su empresa, sino para defenderse a sí mismo de las imputaciones que se le hacen de forma directa y personal.

WILLIAM ROGERS, EN PRAGA

Praga. — El secretario norteamericano de Estado, William Rogers (a la izquierda) y el ministro checo de Asuntos Exteriores, Bohuslav Shnoupek (frente a él), después de la firma de un acuerdo consular entre los dos países.
(Telefoto CIFRA GRAFICA-UPI)

M.E.C.D. 2017

MISERIA Y COMILONAS

Por Jacinto Luis GUEREÑA

ACASO, el lenguaje no escarba mucho, tal vez no lleguen las palabras a la médula misma del problema. No es que sea necesario haber pasado hambre para darse profunda cuenta del dilema doloroso que engendran las dos palabras que encabezan, como título, este artículo: miseria, comilonas... Miseria, que es hambre; y comilonas, que supone o deja que se adivinen hartazgos.

Planteadas así, tan sencillamente, las cosas ¿qué orientación lleva el vocabulario y qué alcance va surgiendo en la lectura? Claro que no se trata de nociones de lingüística, sino de algo que a rajatabla y clavando uñas y dando zarpazos se impone a los hombres: hambre colectiva y miseria humana frente a los pueblos posesores de riquezas innumerables en cuanto a su ministro sobre todo.

El drama, con su acendrado patetismo, es pasar hambre. ¿Quién no conoció colas de hombres y mujeres y niños ante los cuarteles o a las puertas de comunidades religiosas tales como conventos, el rostro marcado por la triste humillación de la pobreza, de lo que algunos llaman, irónicamente, el haber tenido mala suerte en la existencia. ¡Cómo si fuese una cuestión de suerte, buena o mala, el vivir con dignidad!

Ya se creía desaparecida para siempre la calamidad del hambre de colectividad, el roer de estómagos sin posibilidad de comida. Es que los términos elementales causan temor, dan miedo. Los timoratos se alejan, y mucha gente se calla, o esconde la mirada. La cobardía, de todos modos, nunca solucionó nada. Y ahora hay que coger el toro por los cuernos. El hambre volvió al planeta de los hombre a nuestra Tierrfa tan pomposamente elogiada y halagada. Hubo, en el curso de la historia, calamidades de ese tipo, pero ya se habían olvidado. Sin embargo, en la historia hubo acontecimientos perdurables y, por desgracia, famosos. Hambre que no es esporádica (que no lo fue) sino algo endémico, además de circunstancias desfavorables de pobreza nacional y catastrófica; piénsese, por ejemplo, en las sequías, fuente y origen del hambre de pueblos enteros, de países. Recuérdese el Nilo, con sus crecidas y bajadas, que bastaban para aniquilar a Egipto, sumiéndole en miseria atroz y hambre terrible. Evóquese la guerra de Cien años y con idéntico panorama de hambre. Y qué decir de Rusia, a fines del siglo XVIII, y lo mismo China, incluso en el siglo XX, y también India? Países con estampas terribles del pasado, pero también en Francia, en los primeros lustros del siglo XIX, en 1810-1811 y 1816, y asimismo en Argelia, en 1868, época de hambre que produjo más de trescientos mil muertos.

Ahora, y que nadie se llama Andana, el problema del hambre muestra sus fauces de nuevo. No en Europa, claro, sino en Africa. País de elección para el hambre, dadas las posibilidades de sequía y de pobreza y de dispersión y de falta de agua esencialmente. Tierra seca, tierra yerma. Y los hombres (así como el ganado) se ven sometidos a perecer. Sequía y hambre. ¿Qué espejo de solidaridad se yergue en el mundo y en el calificado de «occidental» de modo más preciso? El hambre y la justicia, la pobreza y el derecho. Una serie de enfoques normativos que la historia aconseja y subraya dentro de lo socio-político más que nada. Una realidad, que es un escándalo. ¿O es que la limosna, o la caridad, bastan para atajar tales calamidades y de amplitud enorme?

El problema tiene que mirarse bajo otros ángulos: la indispensable solidaridad de existentes, los hombres que son miembros «naturales» de la comunidad universal. Hay que acudir con remedios eficaces y permanentes antes de que sea tarde. ¿O es que debe lavarse las manos el colonialismo? Bien supo aprovechar, y ahora debe ayudar. E impedir que haya hambre en el Mundo, con sequía o sin ella. Es una exigente lección de dignidad solidarizada.

LA SEGURIDAD SOCIAL

En las Delegaciones provinciales del Instituto Nacional de Previsión y de Mutualidades Laborales, e Inspección provinciales de Trabajo existen instrucciones claras y precisas sobre el nuevo sistema de cotización a la Seguridad Social.

La Seguridad Social ofrece asesoramiento e información sobre la nueva Ley a todos aquellos que acudan a sus dependencias provinciales en demanda de los mismos.

EN ANDORRA NO HAY ADUANAS

- A más de 30 kilómetros en territorio español hay controles de la Policía de aduanas
- La parroquia es la unidad administrativa de ra

Por Fermín CEBOLL

Ya estamos en Seo de Urgel, ciudad fronteriza, para llegar a Andorra. Hasta aquí hemos tenido que echarnos a la espalda 623 kilómetros si venimos desde Madrid, algó más de 300 desde Zaragoza, 226 desde Barcelona, 157 desde Lérida, dichos sean como puntos de referencia. Para el viajero del Norte, de Castilla, o del Levante, lo más cómodo resulta irse hasta Lérida, y seguir luego la ruta normal de Balaguer, Artesa de Segre, Basella y Seo de Urgel, con una carretera ancha y bien cuidada, de curvas que se han ensanchado y ofrecen mejor visibilidad que años atrás. Desde Barcelona, en cambio, hay varias rutas para llegar a Andorra. La más oriental pasa por Vich, Ripoll, Ribas de Freser y ataca el collado de Tosas, para desviarse en los indicadores de La Molina hacia Bellver de Ceranya. Martinet y Seo, arriesgándose a un fuerte tramo de la infernal carretera C-1313, muy estrecha y muy dura, con curvas horribles. Se puede seguir esa misma ruta, pero salvando totalmente, el puerto de Tossas, casi veinte kilómetros de subida y otros tantos de descenso, hasta Puigcerdá, y luego por tierra francesa hasta Porté y atreverse con el Envalira. Hay otras dos rutas que evitan tanto el puerto de Tosas, como la carretera C-1313, y que salen de Manresa, tirando una hasta Berga, Llinas y Guixes, y la otra por Sousona y Lladurs. Después de Guixes, una carretera de montaña, estrecha, y caracolera atraviesa la impar sierra del Cadi, llevándonos desde Tuxent a Seo de Urgel. A quien haga la ruta Puigcerdá-Seo de Urgel, de 50 kilómetros, no me privo de recomendarle que escale con su automóvil por las carreteras madereras que a izquierda y derecha de la general le suben hasta las más primitivas aldeas del Pirineo. Las sorpresas son constantes.

SOLO ADUANA ESPAÑOLA

Pero estamos en la Seo, cuya catedral románica quedará hecha un primor cuando pronto concluyan las obras de restauración, y queremos subir a Andorra. Hay que pasar la frontera situada en una especie de cl de montaña, junto al Gran Valira, poco después del desvio para el último pueblecito español. Ars. Pero antes que la frontera, está la aduana española puesto que los andorranos, con su comercio enteramente libre, no entienden de eso.

Y aquí hay que estar avisados. Posiblemente por eso de que siempre se ha pensado que en Andorra se puede comprar de todo y muy buenos precios, los funcionarios de la Aduana española de Seo de Urgel, se muestran algo más meticulosos que en otros puntos. Y muchos españoles se encuentran con problemas, cuando, por ejemplo, pasan con sus máquinas fotográficas, tomavistas y teleobjetivos. Es conveniente declararlos oficialmente a un vista, en documento al efecto, con notación del número de fábrica, o bien ir provisto de las facturas de compra en cualquier lugar de España. De lo contrario, los vigilantes de aduanas sospechan una compra en Andorra. Digamos lo mismo con el radio-casete del vehículo o con cualquier objeto de valor que pueda infundir sospechas a nuestro regreso.

En Andorra está todo muy barato, eso no hay más que verlo en los escaparates. Sobre todo los productos fotográficos, los licores más exóticos y algunos elementos de camping. Los aduaneros saben perfectamente que estos objetos son los que con mayor facilidad adquiere el hispano visitante. Claro que se pueden pasar tres botellas de wiskhy por persona, y como Seo solamente dista de Andorra la Vella 15 kilómetros, con subir dos o tres veces, ya tenemos una caja de bebidas. Y lo deben hacer muchos visitantes, sin saber que aunque nadie les haya dicho nada en sus tres sucesivos tránsitos de aduana y frontera, y han podido guardar tranquilamente en el hotel su botellería, caerán cándidamente 30 kilómetros más allá de Seo de Urgel, cuando regresen a sus hogares. En efecto, entre los 20, los 40 kilómetros, saliendo de Urgel, en todas sus carreteras, hay unos controles de la Guardia Civil que detienen los vehículos y registran lo que se ha podido comprar en Andorra y no se ha declarado al pasar. Yo he visto una pila de cajas de licores, que se había acumulado junto al control en sólo dos o tres horas de la mañana.

Hay otra pega. Desde el 10 de Enero pasado, la frontera española de La Farga de Moles, que así se llama, permanece abierta las veinticuatro horas del día. En cambio, la Aduana tiene su horario habitual de trabajo, con cierre a las nueve de la noche. Si usted regresa pasada esta hora, con abundantes compras, pese a que las declare, se quedarán en depósito en la Aduana hasta el día siguiente, con lo que quizás deba retrasar su viaje.

LOS PASES DE DIA

Por supuesto que lo mejor para viajar de un país a otro es proveerse del pasaporte personal. Pero ocurre que Andorra puede ser motivo de una excursión de fin de semana, y el pasaporte no está a mano. Además, como para ir a Andorra no es estrictamente obligatorio el pasaporte, son muchos los españoles que se confían para entrar en el Principado, creyendo que es muy fácil conseguir el pase especial. Y lo es. Pero en la Seo de Urgel sólo lo conceden a los residentes en la ciudad o en la comarca. Desde el 1.º de diciembre de 1972, este pase especial se expide en las oficinas de Policía, casas de Policía, y concedida por ésta de la Gobernación Civil, aconsejo a quien visitar Andorra, pasar por Lérida para seguridad del pase, o bien en esta ciudad, tradicionalmente en la Comisaría de la Plaza de

AIXO ES ANDORRA

Y ahora, Andorra. Lo primero, pasado el mástil donde nos señala la llegada en su límite, una gran inscripción: «Aixo es la Benvinguts» Pero que apenas dejamos Gran Valira y al llegamos a la plaza, zona de mayor centro industrial andorrano, toda situada a unos metros de altitud, el Principado.

«La parroquialidad

(Pasa a siguiente)

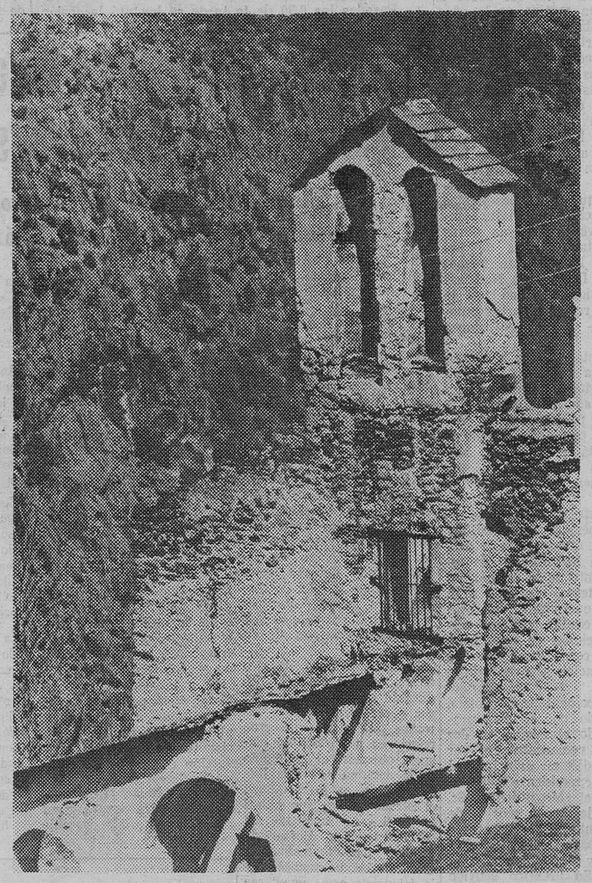

EL HOMBRE CON BIGOTE, DE MODA

Por Jacqueline CLAUDE

Los tres bigotudos de Carita. De izquierda a derecha: Lionel, bigote estilo Clark Gable; Carlos, bigote estilo Bronson, y Jacques, bigote estilo mongol. (Foto EFE-FIEL)

Los hombres con bigotes están de moda. Es un hecho probado que los bigotudos gustan a las mujeres y que los hombres que quieren seducir no vacilan en sacrificarse por este atractivo de la pilosidad abundante.

Sin embargo, son raros los buenos bigotes o las bellas barbas. Esto es, por lo menos, lo que dicen dos especialistas: las hermanas Carita que, si bien no «peinan a las Reinas» como su colega Alexandre, por lo menos peinan a los Don Juan... Para Carita, tres defectos mayores impiden que los bigotudos o los barbudos sean realmente atractivos: los hombres, indiferentes a los problemas de estética, establecen sus bigotes o su barba sin tener en cuenta las proporciones, cualidades y defectos de su rostro; los cortes son ejecutados de cualquier manera y por cualquier persona y las barbas, siempre demasiado abundantes, en la mayoría de los casos están sucias (¡sí señor!) y, en fin, ningún cuidado se aplica a unos ni a otras; el agua y el jabón son los únicos tratamientos, lo cual provoca el crecimiento de pelos duros y barbas recias.

MAS BARBUDOS QUE BIGOTUDOS

En 1973, los barbudos son más numerosos que los bigotudos. De 100 «pilosidades», 75 son barbas y sólo 25 bigotes. Sin embargo, las barbas van casi siempre acompañadas de bigotes. Carita está convencida de que el bigote va a ganar terreno y que los bigotes estarán en cabeza dentro de unos seis meses. Ello es razón especialmente del éxito obtenido en los Juegos Olímpicos por un joven de magníficos bigotes: Mark Spitz.

Los hombres observan un comportamiento preciso en lo que se refiere a los bigotes. Deciden adoptar un tipo de bigote en función de una imagen. No se lanzan a la aventura... necesitan referencias. Así, Jacques y Pierre, responsables del salón «Carita-Monsieur», han podido establecer una especie de palmarés de los bigotes en 1973. El primero en el «hit-parade» del bigote, diez años después de su muerte, es Clark Gable. En realidad mantiene su puesto desde su creación de Rhott Butler, en «Lo que el viento se llevó», en 1938. Vienen luego, en el mismo orden, los bigotes «a la Chales Bronson», más abundantes que los primeros; «a la inglesa», espesos pero con los extremos suficientemente largos para ser trabajados con los dedos; «a la Errol Flynn», más finos que los de Clark Gable, pero del mismo estilo; «a la Gauloise», largos y finos, con los extremos trabajados hacia abajo; «a la Mongol», parecidos a los «Gauloises» pero alargados; «a lo Charlot», cortos y altos, cortados exactamente a la anchura de la nariz y de la altura comprendida entre la nariz y el labio. Sin embargo, este último modelo tiene un grave defecto. En ciertos rostros, evoca, a veces, la silueta de un personaje de aciaga memoria: Hitler.

Por lo general, para ser bonitos, los bigotes deben ser siempre más largos que el labio, excepción hecha para las bocas muy grandes. Los bigotes, en este caso, se detienen en las comisuras de los labios.

Los barbudos tienen un comportamiento diferente del de los bigotudos. Estos no exigen nada, no pretenden parecerse a nadie. Con frecuencia poetas prefieren dejarse llevar por el azar y esperar, con serenidad, el resultado.

El corte de una barba (o de un bigote) es un verdadero arte. Pero antes de cortar, hay que dejar crecer. Es un período difícil... desesperante, en el que los pelos aparecen diversamente implantados y con frecuencia precisión para un bigote y tres semanas o más para una barba. Antes de poder juzgar el resultado, hay que cortar dos veces.

LOS BIGOTES MAS FAMOSOS DEL MUNDO

La talla de las barbas que quieren seducir es una cuestión de especialista. La frecuencia de los cortes debe oscilar entre 15 y 20 días.

En el Libro de Oro de Carita figuran los bigotes más bellos del Mundo, especialmente los de Omar Sharif y los de Yul Brinyner, adepto cíclico del bigote y que lo lleva muy abuncia de colores diferentes. Hay que contar quince días de indedante. Entre los barbudos célebres figuran Kirk Douglas, barbudo episódico, André Oliver, modelista de Pierre Cardin, la barba negra más bella de París.

En el capítulo de bigotes, conviene indicar que el primer verdadero perfume para hombre, presentado en París en 1946, «Moustache» de Rochas, inició un mercado de la belleza masculina que no ha cesado de aumentar desde entonces a un ritmo de 10 por cien superior al del mercado femenino.

(FIEL, Servicios Especiales EFE-AFP).

Jacqueline CLAUDE

JUEGOS DIDACTICOS Y LIBROS INFANTILES

☆ DIVIERTEN
☆ INSTRUYEN
☆ EDUCAN

Papelería TAGRA

Vitoria, 13 Telf. 202852 BURGOS

Empresario cumpliendo la confianza es el bienestar del trabajador. Vuestra común garantía unas cotizaciones correctas

MADRID VA PERDIENDO LA LUZ QUE LE DIO FAMA

- Ha disminuido la iluminación del cielo a causa de la contaminación atmosférica
- Entrevista con don Antonio de la Cruz Castillo del Instituto Español de Optica

Durante los años cincuenta al sur una tendencia arquitectónica de construir sin ventanas para evitar en las grandes diferencia de luminosidad entre unos lugares. Luego se comprobó que producía efectos negativos y se optó por el concepto como abertura por la que el hombre entra con el mundo exterior, los árboles, el cielo...

Se continúan haciendo estudios sobre hábitat para ofrecerle al hombre un «ambiente» en el que estarían combinados el ambiente sonoro y climático, de tal forma que ofrezca máximo confort a las salas y lugares donde hombre.

Uno de los principales factores es la luz. En la actualidad se tiende a la natural con la artificial para que, en una oficina de grandes dimensiones, llegue con igual intensidad a las mesas situadas en su interior.

Un hombre que sabe mucho sobre esta es don Antonio de la Cruz Castillo, doctor en Ciencias Físicas e investigador del Instituto de Optica, perteneciente al Consejo Superior de Investigaciones Científicas.

—En el año cincuenta y cuatro hizo aquí una serie de medidas de iluminación. Se hacían con un telefotómetro instalado en la terraza del Instituto de Optica y se midió durante un año cinco horas diferentes, desde primera hasta el atardecer, con objeto de estudiar variaciones de la iluminancia en función del día de la estación. Luego, en el sesenta y tantos, otras mediciones de las variaciones de la luz del cielo según que esté despejado o entre otras conclusiones se admitió que las medidas hechas dentro del área metropolitana, ensombrecidas por la contaminación atmosférica, campo mos repetir estas experiencias en un lugar donde la contaminación sea mínima.

¿Qué diferencias hay entre iluminancia y luminancia?

—Iluminancia es luz que llega al suelo y luminancia es luz que sale. La iluminancia de que amanece hasta el anochecer en una superficie puede recibir del orden de una mil lux, mientras que al crepúsculo se llega a muy bajos de luz. El Sur de España, tiene un mayor número de días despejados de un nuestros días con mayor nivel de luz.

APLICACIONES

—¿Qué aplicación práctica tienen estos?

—Estas medidas de iluminancia y luminancia del cielo tienen una trascendencia y repercusión bastante grande a la hora de construir edificios, túneles y pasos subterráneos. Para construir el túnel de Guadarrama nos pidieron datos sobre la iluminancia recibida tanto en la orientación Norte como en la orientación Sur. Estos datos son importantes porque en el interior de un túnel debe haber un nivel de iluminacia lo suficientemente alto para que el conductor no pase de un nivel alto fuera del túnel a un nivel muy bajo dentro del mismo; es lo que se conoce en el argot de la iluminación con el nombre de «El agujero negro» Es decir que el conductor no tenga la sensación de que se mete en un agujero negro, sino que vea desde antes de entrar en la boca del túnel que aquello está iluminado.

—¿Y cómo se calcula y mide todo esto?

—Todo ello viene regulado por una célula fotoeléctrica. En función de la iluminancia que está recibiendo la boca del túnel en ese momento, se apagan o se encienden mayor número de luces con objeto de que el conductor, al entrar, tenga la sensación de que vá a ver lo que está dentro. Instintivamente el conductor tiende a frenar por temor pero, una vez que comprueba que vé bien, continúa a su velocidad normal sin producir atascos.

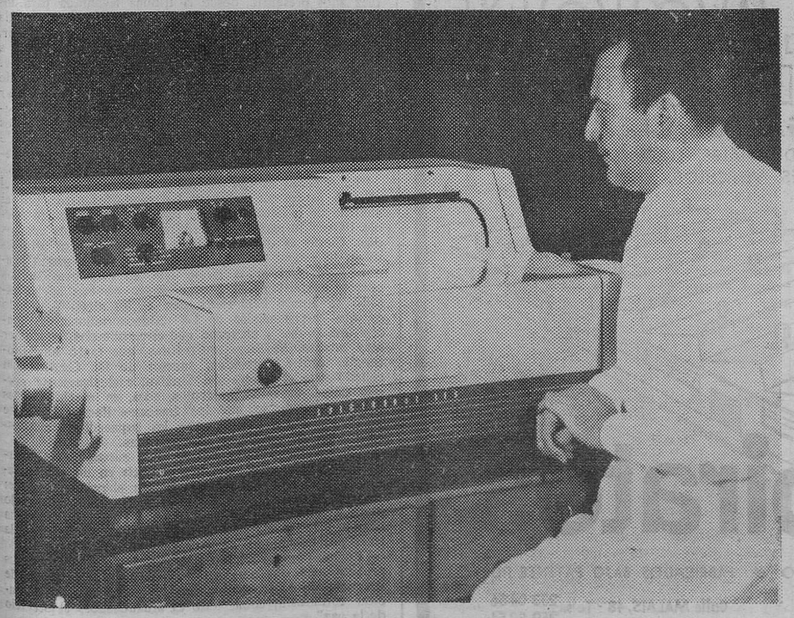

El investigador del Instituto Español de Optica, don Antonio de la Cruz, ante uno de los aparatos que se utilizan para medir la iluminancia. — (Foto EFE-FIEL).

LA LUZ EN LA VIDA ESCOLAR

En 1967 la Comisión Internacional de Iluminación nombró a don Antonio de la Cruz experto en fotometría. Ha realizado numerosos trabajos sobre medida de la luz y sobre materiales utilizados en iluminación.

—¿Qué importancia tiene la luz en la vida escolar?

—Muchísimo, precisamente hace poco el grupo de construcciones escolares del Ministerio de Educación y Ciencia estudiaba el problema de las escuelas de Enseñanza General Básica. Lo ideal para que sean rentables es hacer un tipo de escuela prefabricada que sirva para Francia, Portugal, Alemania o España. Teniendo estos elementos prefabricados y considerados los niveles de iluminancia de cada zona o país se establecerían unos tipos con el tamaño de ventanas adecuados a la zona.

—¿Puede evitarse el deslumbramiento que sufren a veces los escolares o los oficinistas?

—Puede y debe evitarse. Hacia todo esto están encaminados nuestros estudios, pero es una labor conjunta en la que deben intervenir muchos profesionales: arquitectos que determinan la dimensión de las ventanas, cristales especiales que filtren la luz, etc...

El ojo tiene un gran poder de adaptación, puede estar a pleno sol y en la oscuridad porque se adapta la retina, pero el problema está en que los niveles altos producen deslumbramiento. En una oficina en que entre la luz por la ventana y dé sobre el papel, las cuartillas llegan a tener una luminancia muy alta y no se vé lo que está escrito sobre él. También se puede producir deslumbramiento por luminancias altas dentro del campo visual. Por ejemplo, la mesa donde está la tarea puede estar en sombra y sin embargo, estar dando el sol en la pared de enfrente, esto provoca que el ojo se adapte a una luminancia baja y al tener una luminancia alta en la pared, no puede ver lo que tiene encima de la mesa.

Por Carmen Sarmiento

(Fiel Servicios Especiales de Efe).

M.E.C.D. 2017

TOROS

EL CUARTO «ENCIERRO» DE PAMPLONA

Pamplona (Cifra).— Temperatura deliciosa en esta mañana del cuarto encierro de los sanfermines. El encierro se hizo en medio de gran animación y sin incidentes de consideración

Unicamente fueron asistidos en el hospital militar dos muchachos que se habían lesionado levemente al caer contra el pavimento.

En la plaza se soltaron varias vaquillas embol a d a s, muy bravas por cierto, que produjeron gran número de cogidas. En la enfermería de la plaza fueron asistidos catorce jóvenes de contusiones y erosiones de carácter leve.

También fueron asistidos en la misma enfer m e r í a Moisés Kaldave, , que presentaba fractura de clavícula izquierda, de pronóstico menos grave, y David Cansino, de fractura de cúbito y radio, también de pronóstico menos grave.

LA CORRIDA

Pamplona (Cifra).— Cuarta corrida de feria. Tarde calurosa, con ligera br i s a. Lleno en la plaza, seis toros de Martínez Elizondo.

Diego Puerta, en su primero, ovación y dos orejas; en su segundo bronca.

José María Manzanares, en su primero, ovaci ó n, u n a oreja y petición de otra; en su segundo, pitos.

José Luis Ga l l o s o f u e aplaudido en el tercero de la tarde y en el último, ovación y una oreja.

CARTELES PARA LA SEMANA GRANDE DE SAN SEBASTIAN

Día 11 de Agosto, toros de B e n í t e z Cubero, para «El Viti», Dámaso Gonz á l e z y Julio Robles.

12.— Toros de F e r m í n Bohórquez, para Ruiz Miguel, José María Manzanares y Raúl Aranda.

13.—Toros de B a l t a s a r Ibán, para D i e g o Puerta, Palomo Linares y «El Niño de la Capea».

14.—Toros de Arranz, para Paquirri, Ruiz Miguel y José Luis Galloso.

15.—Toros de Antonio Pérez, para Luis Miguel Dominguín, «El Viti» y Julián García.

16.— Toros de Sal v a d o r G u a r d i o l a, para Antonio Bienvenida, Raúl Aranda y «El Niño de la Capea».

17—Toros de Mer c e d e s Pérez Tabernero, para Curro Romero, Palomo Linares y José María Manzanares.

18.—T o r o s d e Atanasio Fernández, para L u i s Miguel Dominguín, D i e g o Puerta y Julio Robles.

19.—Toros de Pablo Romero, para Antoñete, Paquirri y Dámaso González.

26.— Un novillo de El Pizarral, para el rejoneador Jaquín Moreno Silva y seis toros de Miura para Ricardo de Fabra, Sánchez Bejarano y «El Calatraveño».

EN ANDORRA...

(Viene de la Pág. central)

administrativa de base del país. Parroquia, aquí, tiene dos significaciones, dice Pigoriol, ya que significa parroquia y comuna o ayuntamiento a la vez. Son seis las parroquias, establecidas en los cursos de los tres Valiras: San Juliá de Loria, Andorra, La Massana, Encamp, Ordino y Canillo. Canillo y Encamp están junto al Valira del Este, Ordino y La Massana junto al Valira del Norte y Andorra y San Julián de Loria en el Gran Valira, es decir, el río que reúne las aguas de los dos anteriores. La Parroquia es dirigida por un sacerdote, que tiene estatuto civil, y administrada por dos consejeros, mayor y menor, que ostentan el título de «honorables». A su vez, estos consejeros o cónsules, como también se les llama, están asistidos por un grupo de ocho a diez «consejeros» de la parroquia, elegidos por cuatro años: se encargan de la explotación de los bosques y prados comunales, así como de administrar justicia. Estos consejeros se reúnen en un «Tribunal de Vissura Communal», para arbitrar las querellas sobre límites, caídas de ventanas, medianiles y servidumbres de vecinaje. Los habitantes de cada parroquia pueden aprovisionarse gratuitamente de leña para el invierno en los bosques parroquiales, así como de madera para sus propias construcciones. Cada parroquia nombra cuatro consejeros para representarles en el «Consell General», que es el organismo que en realidad gobierna el Principado.

CRONICAS DE CHINA

Por Carlos SENTIS

«ECOS ATOMICOS CHINOS»

Casi al mismo tiempo que en Rambouillet descorchaban una botella de champagne "Dom Perignon" se dejó oír —no para todos los oídos— la explosión nuclear china, allá en el fondo de la región llamada Sinkian. El tapón, en la cena que daba el presidente de la República francesa a Leónidas Breznev, saltó tan alegremente del estrecho cuello de la botella de la prestigiosa marca francesa como se subió, hacia la alta atmósfera, el hongo en forma de tapón, de las dieciséis explosión nuclear que ha llevado a término China desde que en el 1964 dio la gran campanada con el lanzamiento de su primera experiencia termonuclear.

La explosión de tres megatones que según unos equivale a dos millones y otros a tres millones de toneladas de T.N.T., estaba destinada a perturbar los postres —quesos, "nougatines" y fresas— que se estaban zampando el simpaticote y comilón Breznev, tras una comida regada con los mejores crudos de Francia. El presidente Mao al lanzar su "tapón" atómico por los aires, quiso recordar al ruso bebedor de champagne que alguien, desde muy lejos, "estaba" de convidado de piedra en la opípara comida del presidencial Rambouillet. La bomba china es, en efecto como un taco proferido por el poeta Mao, furioso al comprobar el terreno que su rival le estaba comienzo tanto en Washington, primero, como en París, después.

Si para los que quieren cerrar el "club" atómico, el aldabonazo del Sinkian fue en aquel momento de euforia, un poco fantasmagórica y amenazador, para Pompidou, en cambio, el imprevisto estallido más bien sonó a escapulario. Para el que preparaba, también por su parte, su estallido en la Polinesia —medio ahogado por el vocerío protestatario de medio mundo— la llegada del eco de la prueba China constituyó una ayuda verdaderamente singular. Hacía muy poco rato, casi antes de que se sentaran huépedes y anfitriones a la mesa, Leónidas Breznev le estaba pidiendo a Pompidou que abandonara su propósito de continuar sus ensayos nucleares y avalara también el pacto de limitación de armamento atómico que el ruso y Nixon acaban de parafrasear en Washington. La gigantesca explosión china vino a sacar a Francia del atolladero —"atoll" le llaman precisamente al islote de Mururoa escenario de la explosión francesa— dándole una mano.

Recelosos los chinos del viaje propagandístico de Leónidas Breznev, sobre todo por su periplo norteamericano, dos motivos de tranquilidad habrán otorgado a los franceses: además de no suscribir la suspensión de pruebas nucleares, han reiterado su "no", por lo menos momentáneamente, a la conferencia del desarme de Helsinki a través de la cual los dos superpunteros —la URSS y la USA— quieren estrecharse las manos sobre las espaldas de todos los comparsas y amilanados europeos.

Tanto como el no dejarles solos en la consecución de mejores ingenios nucleares, los chinos agradecerán a los franceses su reserva ante esa conferencia de Helsinki. Yo porque la lejana China guarde especiales afectos o empeños europeos, sino porque nada les puede preocupar tanto como ver a los rusos desarrugar el entrecejo —y Leónidas lo tiene muy poblado— despreocuparse de la Europa occidental y, así, poder echar todo su peso, diríamos el resto, sobre la inacabable frontera ruso-china de más de 5.400 kilómetros.

—"¿Cómo no ven la insinceridad de Leónidas Breznev, viajante o vendedor de promesas de paz —nos decían hace pocos días en Pekín— cuando al tiempo que prepara su viaje a Estados Unidos y Europa, ordena el incesante aumento de sus envíos de guerra a nuestras fronteras?".

En aquellos días, cuando el secretario del partido comunista ruso preparaba el viaje que días pasados se dio por terminado, se dijo desde Moscú: "La China no está ni ha estado nunca amenazada por una agresión nuclear por parte de la Unión Soviética".

—"Calcule usted —nos decía un funcionario de alto rango— si estas palabras pueden ser ciertas, cuando, en el curso de este año, los soviéticos han pasado a tener 49 Divisiones en nuestra frontera. Hace un año no pasaban de la mitad".

Además —cosa que se sabe muy poco en Occidente— los soviéticos están allí acompañados de importantes contingentes militares procedentes del llamado Pacto de Varsovia, versión oriental como es sabido, de la OTAN ocidental. En Marzo pasado llegaron a la frontera china dos divisiones procedentes de Alemania del Este y una división checoslovaca. Todos estos destacamentos arribaron allí por vía aérea y su armamento, en servicio prioritario, por el transsiberiano. Y no se vaya a creer que el armamento que los soviéticos apuntan sobre el corazón de China sea solamente convencional. También dicen los chinos que, últimamente, las bases de lanzamiento de teledirigidos, que los soviéticos tienen emplazados cerca de la frontera, han aumentado pasando de 14 a 18 y han doblado el alcance. Si antes podían llegar a Pekín y Tiensín, ahora pueden alcanzar Shanghai y hasta el Tibet.

En estas condiciones, ¿quién se atreverá a tirar la primera piedra contra los chinos empeñados a mejorar su arma de disuación o de réplica? Hasta ahora sus teledirigidos nucleares no podían ir más allá de los 1.500 kilómetros. Sólo mediante aviones especiales podían hacerles "volar" más allá. Incluso se ha dicho que si Pekín había dado su opción para la compra de aviones "Concorde" era para destinarlos, en caso de necesidad, a transportes de bombas atómicas sobre Moscú.

Alguna otra vez he recordado que hace exactamente diez años presencié, desde la tribuna levantada para los periodistas en el salón de Catalina II del Kremlin, la firma del Tratado de reducción de armamento nuclear. En aquella ocasión se rompieron los primeros hielos a fuerza de botellas de champagne a las cuales Kruschef hacía honor. La euforia ruso-anglosajona cubría, desde luego, un cierto cinismo porque aprobar y recomendar la suspensión de ensayos nucleares cuando ellos —americanos y rusos— los habían practicado hasta entonces a caño libre, era tanto como asegurarse el disfrute de una exclusiva que en maos de ellos, además, no ofrecía más garantías de paz que en las de cualquier otro.

La realidad es que en punto a ensayos nucleares el cinismo parece ser de rigor. La oleada levantada por el anuncio de la prueba nuclear francesa en el Pacífico apenas ha tenido paralelo eco contra China en estos mismos días. Cierto es que esta última ha ensayado su artefacto en su propio territorio en lugar de irse a mares lejanos. Pero también es cierto que, en esta ocasión, los chinos, contrariamente a otras veces, no han hecho estallar su bomba bajo tierra sino en los aires. Y, sabido es, que la transmisión de los residuos radioactivos gracias a las nubes y en según qué circunstancias, puede ser muy intensa. Muchos izquierdistas, que tanto han protestado contra Pompidou, sucesor de De Gaulle, han callado ante el ensayo del Sinkian, exclusivamente porque China, en estos momentos, goza, en muchas partes del Mundo, de lo que los franceses llaman la "cote d'amour" Especialmente entre los izquierdistas más estruendosos que nadie en sus campañas.

Cinismo también ha echado a la cuestión el Gobierno de Pekín, el cual, después de decir en un comunicado oficial que nunca usará la bomba el primero, añade: "El pueblo chino y el Gobierno continuarán trabajando junto a los otros pueblos que aman la paz en la lucha común para el elevado objetivo que ha de llevar a la total prohibición del armamento nuclear".

Por su parte, Pompidou, al anunciar que seguirán sus pruebas nucleares pese a las campañas y a la visita de Breznev, dijo hace unos dís: "Nuestra capacidad nuclear continuará, como todo el mundo sabe, al servicio de la paz".

No dudo de los buenos propósitos de unos y otros. Sólo pienso muy modestamente, que quizá sería mejor, para no usar las bombas atómicas, no construirlas.

Ha muerto el arzobispo dimisionario de Valladolid, Dr. García Goldáraz

Valladolid (Cifra).— Ha fallecido a primeras horas de la tarde, en el sanatorio de la Cruz Roja, el arzobispo dimisionario de Valladolid, doctor don José García Goldáraz. Contaba ochenta años de edad.

El doctor García Goldáraz había ingresado el sábado anterior en dicho sanatorio, donde fue sometido a una intervención quirúrgica, realizada felizmente; pero con posterioridad surgió una complicación cardíaca que dio origen a su fallecimiento.

Antes del óbito recibió los últimos Sacramentos por el arzobispo de Valladolid, doctor don Félix Romero Menjíbar.

La noticia ha producido hondo sentimiento en la ciudad donde el arzobispo fallecido gozaba de grandes respetos y simpatía. Había sido distinguido con la medalla de oro de la provincia de Valladold.

La capilla ardiente ha sido instalada en el palacio arzobispal y sus restos mortales recibirán sepultura en la capilla de San José, de esta Catedral.

El doctor José García Goldaraz nació en H e r n a n i (Guipúzcoa), el 24 de Octubre de 1893. Hizo sus estudios eclesiásticos en la Universidad Pontificia de Camillas, donde se doctoró en las tres Facultades de Filosofía, Teología y D e r e c h o C a n ó n i c o. Fue ordenado sacerdote en 1918 y preconizado arzobispo metropolitano de Valladolid el 25 de Agosto de 1953, tomó posesión el 1.º de Noviembre del mismo año. Ocupó el cargo de profefsor en la Escuela de Periodismo de «El Debate».

M.E.C.D. 2017

ALGUNAS PUNTUALIZACIONES SOBRE EL CONDADO DE TREVIÑO

Respuesta a sendos artículos publicados en «ABC» y «La Vanguardia»

Por Fernando ARANAZ DEL RIO
(Doctor Ingeniero Geógrafo)

Recientemente, el diario «ABC» de Madrid, (29 de Abril), ha publicado un artículo con el título «Treviño: Burgos dentro de Alava. Más que un enclave geográfico, una isla de 22.157 hectáreas y 2.668 habitantes», reproducido literalmente un mes más tarde en el diario «La Vanguardia» de Barcelona, (27 de Mayo), y firmados ambos por Alberto Suárez Alba, donde con un sentido sensacionalista se vierten una serie de erróneos conceptos geogáficos, históricos y económicos que como burgaleses consideramos de todo punto interesante aclarar.

Naturalmente, no vamos a juzgar si quizás fuese, o no deseable, la integración del Condado de Treviño en la provincia de Alava, pues sobre este punto siempre habrá opiniones para todos los gustos. Desde luego, en lo que no se pueden apoyar estas opiniones es en las tesis mantenidas por el autor de los citados artículos, y divulgadas a través de dos de los diarios españoles de mayor circulación.

A) ERRORES GEOGRAFICOS

Admitiendo como correctos los datos relativos a población del Condado de Treviño, el autor del artículo indica **«que cubren cuarenta y ocho núcleos de población con, administrativamente, dos municipios: Treviño y Lapuebla de Arganzón»**, cuando en la realidad son cincuenta núcleos (1), distribuídos en cinco villas, cuarenta y cuatro lugares, y un caserío. Además, la denominación de los dos municipios no es la señalada en el citado artículo, sino Condado de Treviño y La Puebla de Arganzón.

Se refiere más adelante al **«éxodo hasta extremos sorprendentes»**. Tan sorprendente como el producido en el último decenio en cincuenta y dos de los sesenta y tres municipios (2) que forman la provincia de Alava, a los que deberíamos añadir otros tres que no cubren siquiera la tasa media nacional de crecimiento vegetativo. Esto es, el 87,3 % de los municipios alaveses sufren también de este sorprendente éxodo.

Cuando, más adelante, afirma **«desde 1900, la población ha sido rebajada casi hasta la mitad»**, creemos que querrá decir que lo ha sido en un 37,875 %, porcentaje igualado o superado por veinticinco municipios alaveses; y cuando continúa **«en la década última ha descendido casi en un tercio»**, creemos que querrá decir que lo ha sido en un 23,689 %, porcentaje igualado o superado por veinte municipios alaveses.

Los conceptos de **«éxodo sorprendente»** y **«población rebajada»**, vemos que en ningún caso son tan acusados como en los municipios alaveses donde sí es posible encontrar diez municipios en que desde 1900 la población ha sido rebajada a más de la mitad, sin utilizar la palabra **«casi»** para señalar unos porcentajes tan distantes de los reales.

B) ERRORES HISTORICOS

El autor comienza afirmando: **«Sin ninguna duda, el enclave de Treviño perteneció a Alava «de siempre»**. No podemos imaginar a qué puede referirse ese **«de siempre»** entrecomillado, ya que el mismo autor dice inmediatamente después que **«Hasta comienzos del siglo XIII todo el condado fue tierra alavesa»**. Si como parece cierto (3), según datos del Archivo de Simancas, la villa de Treviño fue fundada en 1160, mediados del siglo XII, lo único que puede deducirse es que la zona fue alavesa por espacio de unos 70 u 80 años, y lleva siendo burgalesa algo así como 750 años.

Claro está que quizás el error del autor provenga de que fecha en 1719 las capitulaciones firmadas por el Rey de Castilla, Alfonso VIII, con Sancho el Sabio de Navarra. Si partimos de la base que Alfonso VIII murió en el año 1214, y que Sancho el Sabio de Navarra murió en el año 1194, mal pudieron capitular quinientos años después de muertos ambos. A no ser que la fecha correcta de las capitulaciones sea la del año 1179, como parece deducirse siguiendo al Marqués de Lozoya, (4): «Fue el Rey de Navarra el que, aprovechando la minoría de Alfonso VIII resucitó la vieja relvindicación navarra de la Rioja y del Norte de Castilla, y ocupó la alta Castilla hasta los montes de Oca en un anhelo de reconstruir la monarquía de Sancho el Mayor». Sancho el Mayor fue Rey de Navarra, 1000 a 1035, y conde de Castilla, 1029 a 1035. Y más adelante continúa: «En dos campañas victoriosas (1174 y 1179), el Rey de Castilla, (Alfonso VIII), recuperó la Rioja y las tierras castellanas hasta los montes de Oca». También añade que Sancho el Sabio fundó la ciudad de Vitoria en 1181, esto es, dos años después de que se firmasen las citadas capitulaciones.

Por otra parte resulta sorprendente la no rectificación de esta fecha de 1179 en la segunda publicación del artículo, un mes después de la primera, por lo que puede descartarse toda posibilidad de que provenga de un error de imprenta. Avala esta hipótesis, el hecho de que unas líneas más abajo el autor indica **«Anteriormente, en el siglo XV...»**, y naturalmente el siglo es bastante posterior al año 1179.

Al confirmar esta fecha de 1179 habría que reducir aún más el período de **«siglos»** en que la zona fue alavesa, que se reducen a aproximadamente unos cuarenta años. Claro está, que quizás sea la única forma de poder justificar sensacionalistamente la poco afortunada expresión **«al poder quitárselo»**, en desacuerdo con la realidad de unas capitulaciones reales.

El párrafo siguiente dice: **«Pero al crearse en 1833 la actual división provincial, los recelos que existían en Madrid en relación con el pueblo vasco «aconsejaron» el establecimiento de un reducto burgalés en tierras de Alava. Naturalmente no con el visto bueno del propio pueblo»**. Pretender remontar el problema que insinúa el autor de esta época, es estar fuera de toda proyección histórica. Pero además, si bien la actual división administrativa de España data de 1833, existen otras anteriores que el autor ignora, como pueden ser la de Carlos II en 1691, la de 1785 de Carlos IV o de Floridablanca, y aun la división prefectural de 1810. Refiriéndose concretamente a la de Floridablanca, el Condado de Treviño estaba incluído en la provincia de Burgos y se formaba con la villa de Treviño y cuatro «Quadrillas», las de Abaxo, Río Somo, Val de Lauri y Val de Tobero. Por lo tanto nadie quitó nada a nadie en 1833, y mucho menos sin el **«visto bueno»** del propio pueblo, por la sencilla razón de que ya era burgalés.

Señalemos a mayor abundamiento que la figura del enclave está recogida en la división administrativa española, y así como más importantes podemos señalar: Ademuz en Teruel, que pertenece a Valencia; Anchuras en Toledo, que pertenece a Ciudad Real; Orduña en Alava, que pertenece a Vizcaya; e incluso un pequeño territorio situado fuera de las fronteras nacionales, el de Llivia, en Francia, que pertenece a Gerona, y que fue respetado tanto en la guerra civil española, como en el transcurso de la segunda guerra mundial.

Añade el autor que **«En 1940 nada menos que el 95,83 por ciento de los treviñeses solicitaron del ministro de la Gobernación «que se dictara la oportuna ley para que el Condado de Treviño pasara a pertenecer a la provincia de Alava»**. Personalmente desearía conocer alguna información sobre cómo, cuándo y dónde se llevó a efecto tal referéndum. Recientemente por Decreto de 1.º de Febrero, publicado en el «Boletín Oficial del Estado» de 13 de Febrero se accedía a lo solicitado voluntariamente por el Ayuntamiento de San Quirce de Riopisuerga, entonces en la provincia de Burgos, para integrarse en el de Alar del Rey, en la provincia de Palencia (5). Creemos que éste es el camino lógico para una integración.

Más adelante, el autor alcanza su más exquisito razonamiento: **«eclesiásticamente hablando, Treviño es Vitoria, ya que todo el condado pertenece a esa diócesis. La Santa Sede al erigir en 1949 las tres diócesis vascongadas, integró el territorio del condado en la de Vitoria, dando un ejemplo práctico incuestionable»**. Quizás el autor desconozca que hasta entonces (1949) la zona del Condado perteneció a la diócesis de Calahorra cuyos orígenes se remontan al año 457, (6), mientras la diócesis de Vitoria fue creada modernamente como consecuencia del Concordato de 1851. Claro está, quizás los últimos veinticuatro años sean suficientes para justificar expresiones como «de siempre». El párrafo final de **«ejemplo práctico incuestionable»**, para el autor parece suficiente como para proceder a solicitar inmediatamente a los poderes públicos la división de la provincia de Huesca, en Huesca, Jaca y Barbastro; la de Lérida, en Lérida, Seo de Urgel y Solsona; y asimismo las de Barcelona, Lugo, Cáceres, Salamanca..., para adecuarlas a la división eclesiástica actual.

C) ERRORES SOCIO - ECONOMICOS

El autor compara las distancias de los dos municipios a Burgos y Vitoria. Con el mismo razonamiento aplicado a Miranda de Ebro, le resultaría muy fácil demostrar que debería integrarse en Alava, ya que está más cerca de Vitoria que de Burgos. Miranda de Ebro, cabeza del partido judicial, está situada a 13 Km. de La Puebla de Arganzón y a 15 Km. de Treviño, y por tanto más cercana a sus habitantes que Vitoria. Posee toda clase de servicios sanitarios, judiciales, educativos, administrativos..., y está clasificada como Centro de Zona Comercial y Núcleo Comercial de primera categoría, en el atlas comercial de España publicado en 1963 por el Consejo Superior de Cámaras de Comercio, Industria y Navegación de España (7). Naturalmente para llegar a tal consideración se han examinado los establecimientos de: aparatos electrodomésticos, material de saneamiento, discos, instrumentos y ediciones musicales, óptica, artículos para niños, muebles, artículos para deportes, artículos de fotografía, libros, joyerías y relojerías, grandes almacenes, sucursales bancarias, y clínicas y sanatorios particulares. Si una población presenta u ofrece todos estos servicios, los habitantes de su área de influencia hemos de suponer que se encuentran suficientemente atendidos.

Finalmente, si nos referimos a la estructura agrícola de la zona, posee el Condado de Trevido, 19.451 hectáreas de cultivo dedicadas principalmente a los cereales y a la remolacha azucarera. La concentración parcelaria afecta en estos momentos a más del 50 % de su extensión territorial (8). Posee dos silos del Servicio Nacional de Cereales en los dos núcleos principales de Treviño y La Puebla de Arganzón; y en cuanto se refiere a la remolacha azucarera, de riqueza superior al 18 %, la báscula de recepción instalada en Treviño, pertenece a la fábrica de Miranda de Ebro (9), de donde también parece deducirse que agrícolamente se encuentra ligada a Burgos.

1. Presidencia del Gobierno. Instituto Nacional de Estadística. Censo de la población y de las viviendas de España de 1960. Nomenclator de las ciudades, villas, lugares, aldeas y demás entidades de población. Provincia de Burgos (1963). Presidencia del Gobierno. Instituto Nacional de Estadística. Reseña Estadística de la provincia de Alava (1955). Presidencia del Gobierno. Instituto Nacional de Estadística. Reseña estadística de la provincia de Burgos (1965).

2. Presidencia del Gobierno. Instituto Nacional de Estadística. Censo de la población de España, según la inscripción realizada el 31 de Diciembre de 1970. Tomo I. Número de habitantes por municipios (1973).

3. Enciclopedia universal ilustrada europeo americana Espasa Calpe. Tomo 64, pág. 207 (1928).

4. Historia de España. Marqués de Lozoya. Tomo II, pág. 93 y sigs. (1969).

5. Burgos: Una provincia un poco más pequeña. Fernando Aranaz del Río. Aranda Semanal de 23 de Junio de 1973.

6. Anuario católico español. Tomo I (1953).

7. Presidencia del Gobierno. Instituto geográfico y catastral. Atlas nacional de España. Lámina 87. Zonas y centros comerciales. Edición permanente. Banco Español de Crédito. Anuario del mercado español. Edición anual.

8. Organización sindical. Séptimo Pleno del Consejo Económico Sindical provincial (1970).

9. Consejo Económico Sindical Nacional. Estructura y posibilidades de desarrollo económico de Burgos. Consejo Económico Sindical provincial de Burgos (1961).

No se cancelará la visita de Marcelo Caetano a Londres

Estados Unidos no sacará un solo soldado de Europa

Londres (Efe). — El primer mnistro Edward Heaht ha rechazado hoy una petición del jefe de la oposición laborista, Harold Wilson, quien solicitaba fuese cancelada la visita a Inglaterra, prevista para la semana próxima del primer ministro portugués, Marcelo Caetano. En la Cámara de los Comunes, el señor Heath dijo tajantemente: «La respuesta es no».

La petición de Wilson en el Parlamento estaba motivada por un artículo aparecido hoy en «The Times» en el que se denunciaban asesinatos de varias personas, el pasado mes de Diciembre por soldados portugueses.

Una petición laborista para que se celebrase un debate de emergencia sobre el asunto fue rechazada por cuestiones de procedimiento.

«NO SALDRA UN SOLO SOLDADO DE EUROPA»

Fulda (Alemania) (Efe - UPI). — El secretario del Ejército norteamericano, Howard H. Callaway ha dicho hoy que los Estados Unidos no tienen intención de sacar un solo soldado de Europa, mientras el Pacto de Varsovia no haga lo mismo.

Actualmente hay unos 185.000 soldados norteamericanos destacados en Alemania.

DECLARACIONES DE BREZNEF

Moscú (Efe) — «Seguiremos esforzándonos para consolidar los positivos cambios en los asuntos internacionales, para hacerlos irreversibles», dijo el secretario general del partido, Leonid I. Breznef en el desayuno, ofrecido esta mañana en el QKremlin en honor de la delegación partido - gubernamental vietnamita, que llegó ayer en una visita oficial amistoas a la capital soviética.

En relación con la situación en el Medio Oriente el secretario general del partido comunista soviético reafirmó la política soviética en esta cuestión, diciendo que «La Unión Soviética apoyó y apoyará invariablemente la justa lucha de los pueblos árabes por eliminar las consecuencias de la agresión israelita».

La compostura en los centros de diversión distingue capital es tu trabajo

BAHAMAS SOLICITA SU INGRESO EN LA O. N. U.

Es país independiente desde ayer

Naciones Unidas (Efe). — Bahamas, que hoy, martes, celebró su independencia del Reino Unido, ha solicitado su ingreso como miembro de las Naciones Unidas.

Bahamas, el país número 33 de la Commonwealth, cuenta con una extensión de terreno de 5.282 millas cuadradas y una población de unos 190.000 habitantes. Está formado por unas 3.000 islas de coral (22 de ellas habitadas), islotes y trozos de roca que salen del mar a lo largo de 750 millas marinas de océano. Su capital es Nassau, situada en la isla de New Providence, con algo más de cien mil habitantes.

Los teléfonos de la Esperanza Una atención continuada a través de entrevistas, orientación apoyo

pruebe su suerte!
el próximo sábado
LOTERIA NACIONAL

DECLARACION DEL EMBAJADOR DE ARGENTINA EN ESPAÑA

Las relaciones entre los dos países entran en una nueva fase

Madrid (Cifra). — Con motivo de haberse hecho cargo hoy de sus funciones el señor Embajador de la República Argentina en España, doctor José Campano Martínez, ha hecho pública la siguiente nota:

«Las relaciones entre España y la Argentina entran en una nueva etapa que, sin duda, deparará a nuestros países excepcionales oportunidades de cooperación. Hace apenas dos semanas, el teniente general don Juan Perón acompañado por su señora esposa, Isabel de Perón, partió de esta tierra hospitalaria para regresar a la Patria. Terminó así una situación injusta e impuesta contra la voluntad del pueblo argentino, sólo atenuada por la cordialidad con que España recibió a quien tanto hizo para cimentar los vínculos de hermandad que unen a nuestros pueblos.

Como la propia declaración de Madrid lo destaca es este un hecho trascendente que constituye un verdadero hito en nuestras relaciones. No se trata ahora solamente de la tradicional actividad diplomática, dirigida a explorar áreas de cooperación mútua. La visita del presidente Cámpora y esa especial circunstancia a que me he referido dejan como saldo un clima propicio para estrechar los lazos hispano-argentinos. De ellos fluirá naturalmente una relación de recíproco beneficio para los intereses de nuestros países.

M.E.C.D. 2017

anuncios por PALABRAS

Estos anuncios se reciben en nuestra Administración (Calle San Pedro Cardeña 34, teléfono 207148) y Delegación (Vitoria, 13), de NUEVE Y MEDIA de la mañana a UNA de la tarde y de CUATRO a SEIS de la tarde, así como en todas las Agencias de Publicidad. PRECIO: Veinte pesetas hasta diez palabras. Cada palabra más, dos pesetas.

Alquileres

ALQUILO máquinas escribir, calcular.— Crespo. Plaza Alonso Martínez. 7 Teléf 200520.

ALQUILO piso. Calle Vitoria, 184, 8.º B. Teléfono 221326.

ARRIENDO o vendo por no poder atender bar y tienda comestibles, con vivienda. Precio a convenir Llamar teléfono 222692

SE ALQUILA, en Medina de Pomar, panadería libre. Fernando Alvarez. 36

ALQUILO piso amueblado, calle Madrid, número 42. Informes, portería.

ARRIENDO casa con agua corriente, en Cogollos. Tratar con Avelino Masa.

SE ALQUILA o vende piso amueblado, en San Cosme. Informes, Casal. Plaza San Fernando, 2, bajo. Telf. 204388.

ARRIENDO piso amueblado, céntrico, calefacción central Teléfono 200974

SE ALQUILA piso temporada verano. Teléfono 207490.

ALQUILO piso amueblado, temporada verano Razón teléf 208408

ARRIENDO locales de 25 a 30 metros cada uno. Informes, Emperador, 50, 1.º. Dcha.

ARRIENDO vendo piso cinco habitaciones, baño, sol, económico. Vitoria, 53, 4.º. Izqda Horas, de 11 a 1,30.

APARTAMENTO de habitación con baño y cocina. Avenida Cid, 44 Razón portero.

SE ALQUILA piso amueblado. Avda Reyes Católicos, Teléf. 220770

ALQUILO piso amueblado, céntrico. Razón, San Francisco, 25, 4.º A

ARRIENDO local carretera Arcos, 22 Luciano Herrero.

MATRIMONIO joven necesita alquilar piso en Madrid. Telf. 223570.

ALQUILO piso amueblado, económico, calle San Bruno, 5, 7.º, C. Informes en el mismo.

Automóviles y accesorios

ALQUILER sin conductor, coches nuevos todas las marcas. «Servi Auto». Sanjurjo, 9 Teléfono 222715.

AUTOS BLANCO.— Alquiler sin conductor varias marcas. Barriada Illera, B. 69. Teléfono 220638.

CITROEN D-19 «Tiburón», magnífico, recién reparado, cambiaría por Dyanne 6 Super o Renault-5. Teléfono 202339

AUTOMOVILES alquiler sin conductor. FLEN. Todas marcas. Avenida General Vigón. Teléfonos 222949 — 223803.

TRACTORES de ocasión, revisados. Magníficos precios. Facilidades de pago. «Auto Burgos, S. A.» Avenida del Cid, 72. Teléfono 220350.

SE VENDE «Lambretta» especial, barata. Informes, Bar Fornos.

AUTOMOVILES GAMONAL. Vendo varios 600-D, E, 850, 124, 1430 1500 gasoil y gasolina Renault 4-L, 4-F, R-8 R-10, Simcas 1000 G-L Citroen Break A-K 5; Dianne 6 y todos los modelos nacionales Grandes facilidades Revisados y garantizados. Pedro Alfaro, 2. Teléfono 223814.

CEBALLOS. Compraventa toda clase automóviles usados, revisados. Facilidades pago hasta 24 meses. Calle Avila, 3 (paralela Alfareros). Teléfono 207928 - 206176.

CEBALLOS. Alquiler sin conductor todas marcas. Precios económicos. Por meses desde 5.000 pesetas, incluídos kilómetros. Calle Avila, 8 (paralela Alfareros). Teléfs 207928 y 206176.

CICLOMOTORES «Mobylette» ¡Ocasión! Revisados y garantizados: desde 4.000 pesetas. «Serventa» Merced 13

SE VENDEN dos camiones de 8 y 10 toneladas, Pegaso. Teléfono 203976.

VENDO 4-L Super, tres velocidades, perfectas condiciones. Teléfono 205332.

VENDO 600-D, en buen estado. Francisco Grandmontagne, 23 3.º, B.

SE VENDE Citroen 2 CV y Gordini, baratos. Garaje Targa. Teléfono 201786.

Colocaciones

SE NECESITA barman o aprendiz adelantado. Bar Los Arcos, Miranda, 19. (R. O. C., 4.748).

SE NECESITA chica fija. Vitoria, 29, 2.º, izquierda.

AVON busca mujeres con deseos de ganar dinero en negocio propio. Si usted es una de ellas y reside en Burgos y toda la provincia llame hoy mismo al teléfono 208163 de Burgos o escriba al apartado 14.875 Madrid.

EMPRESA moderna, desea cubrir tres puestos en su departamento de ventas. Interesados presentarse de 10 a 1 y de 4 a 7, en Aparicio y Ruiz, 3 y 5, bajo. Atenderá señor Lagunilla

NECESITO chicas o chicos para barra y comedor: una fija y resto sábados y domingos tardes; buen sueldo; no importa experiencia. Teléfono 220084. (Registro O. C., 5.561).

NECESITO aprendiz 14-15 años. Bar Ambos Mundos. (R. O. C. 5.650)

NECESITO chica interna, dos de familia. Calle San Pedro Cardeña, 22.

SE NECESITA chica para Fuenterrabía, cocina de bar. Sueldo 8.000 pesetas. Informes Máximo Pérez. San Pedro Cardeña, 110.

SE NECESITA pastor. Tratar, Higinio Riaño, Villadiego. (R. O. C., 5.781).

SE NECESITA, para temporada de verano empleada de hogar buen sueldo. Teléfono 203737.

SE NECESITAN jefes de equipo para sección venta, con don de gentes y personalidad, disponga coche propio. Presentarse al Sr. Emilio, en «Cafetería Vayma». Soportales de Antón. De 11 a 12.

ATENCION jóvenes ambos sexos. Joven empresa desea ampliar su plantilla de venta. Importantes ingresos. Presentarse al Sr. Emilio, en «Cafetería Vayma». Soportales de Antón, de 10 a 12.

SE NECESITAN PINTORES empapeladores, plantilla fija. Razón esta Administración

MESON RESTAURANTE «Corralón» necesita dos mujeres cocina (R. O. C. 5.821)

SE NECESITA pastor sueldo a convenir. Teodosio Revilla. Villangómez. (R. O. C., 5.819).

RESTAURANTE «Rincón de España» Se precisa señora de limpieza (R. O. C. 5.818)

NECESITO chica fija. Teléfono 201617 ó 209930

SE NECESITA para Madrid señorita para niños, ayudando casa veraneo Torremolinos y Burgos 6.000 pesetas Parque Isla núm 7 9.º A. Señor Márquez.

SE NECESITA conductor carnet primera. Pisones, 11 Teléf 203976 (R. O. C., 5723).

SE NECESITA guardián de vacas, temporada verano, preferible familia. Junta vecinal Las Hormazas (R.O.C 5.828).

NECESITO chica servicio. Novedades Temiño, plaza Mayor, 9, teléfono 224130.

SE NECESITA señora fija o externa, de 50-60 años, sabiendo su obligación, con informes para atender a señor solo. Barrio Gimeno, 28, 3.º, derecha Presentarse de 5 a 6 tarde.

MATRIMONIO solo necesita asistenta, de 9 a 3. Santander, núm. 17 Comercio.

NECESITO chica, buen sueldo. Vitoria, 46, 10.º A. Teléfono 206867.

NECESITO chica fija, o todo el día. Bar Juarreño

AYUDANTE y aprendiz adelantado. Julio Landáburu. San Juan, 19, carpintería. (Registro O. C., 5.830)

SE NECESITA empleada de hogar, trato familiar Teléfono 203136

SE NECESITA señora responsable, con informes buen sueldo. Padre Silverio, 2, 9.º. A Teléfono 204483.

¡OFICIALA peluquera! competente y aprendiza, para nuevo salón, necesita Peluquería «Manasku». San Pablo, 20. (R. O. C., 5.847).

SE NECESITA empleada de hogar. Madrid, 2, 2.º, Izqda.

NECESITASE empleada de hogar, fija, veraneo Gijón, resto del año Madrid y Burgos. Inútil presentarse sin referencias. Sueldo a convenir. Avda. del Cid, 88, 3.º D

MUCHACHA para todo, espléndido sueldo, veraneo fuera. Paseo Isla, 7, 3.º, A.

NECESITO muchacha fija o interina. Informes, Perfumería Manolita, plaza Mayor, 31.

SE NECESITA señora para cocina, temporada verano, sueldo 6.000. Moneda, 2, 6.º, derecha.

SE NECESITA chica. Hotel Castellano.

PASTOR se precisa, en finca Espinosilla, casado, o a zurrón. Razón, señor Torralba. Santander, 6. Burgos. (R. O. C. 5.865).

FABRICA tejidos precisa aprendices ambos sexos, 15-17 años. Residentes Gamonal. Teléfono 220880. (R. O. C., 5.040).

SE NECESITA agostero. Marcos Giménez, Monte de la Abadesa. (R. O. C. 5.610).

LABORATORIO internacional de alta cosmética, con tratamientos adelgazantes y depilación, necesita señoras, señoritas, para su venta y distribución. Llamar teléfono 201864.

NECESITO antenista televisión con carnet conducir, preferible sepa reparar T.V. Radio Caracas. Calzadas, 18. de 1 a 2. (R. O. Colocación, 5.860).

SE NECESITA empleada de hogar, todo el día. Teléfono 200533.

SE NECESITA chico, de 18 a 20 años, para promocionar a dependiente y montador de muebles. Preferible con carnet de conducir segunda clase. Razón, General Dávila, 27 bajo. Tienda de muebles. (R. O. C. 5.857).

SEAT ELCHE, precisa oficiales mecánicos, chapistas y electricistas. Inmediata alta seguridad social. Escribir apartado 12. Elche.

SE PRECISA conductor carnet primera. Teléfono 208708. (Registro O. C., 5.863).

TAMBIEN DURANTE Julio, «Coeco - Fuller» ofrece posibilidades para ganar dinero extra durante sus horas libres. Infórmese hoy mismo: 22 41 44.

MUCHACHAS de servicio, se necesitan en el «Sanatorio Tablada.» Sueldo, 6.000 pesetas mensuales. Manutención y alojamiento por cuenta del Sanatorio Escribir al administrador del «Sanatorio Tablada». La Tablada Madrid.

SEÑORITA NIÑOS, externa. Paseo Isla, 7, 3.º, A.

SEÑORITA NIÑOS, interna, buen sueldo Paseo Isla, 7, 3.º A

MAQUINISTAS para tractres cadenas, Caterpillar se precisan magníficas condiciones económicas. Llamar al 202790 de Burgos. (Registro O. C., 5.839)

IMPORTANTE empresa en expansión, necesita personal ambos sexos, para nuevas oficinas en Burgos. Interesados, presentarse hoy en calle San Pablo, número 24, 2.º, A, de 10,00 a 13,00 horas y de 17,00 a 19,00 horas. Atenderá Sr. Marín. (R.O.C. 5.858).

NECESITO chico para mostrador Bar Mandi. Fernán González, 7 (R.O.C., 5.864).

SEÑORAS para fregadero y limpieza, se precisan en Cafetería Espolón (R. O. C., número 5.523).

ASISTENTA, de 9 a 12,30. Pasaje de la Flora, 9, 2.º. Hospedería.

SE NECESITA chica para recados, de 14 años. Presentarse en Ibáñez. Plaza Santo Domingo de Guzmán, 16. De 10 a 12 y de 5 a 6. (R. O. C., 5.862).

IMPORTANTE EMPRESA en expansión, precisa agentes con o sin experiencia, para su departamento de Relaciones Públicas. Necesita 4 señoritas y 4 chicos. Se necesita gente ambiciosa que quiera hacer un trabajo agradable y bien remunerado. Queremos gente con buena presentación y cultura, dispuestos a viajar por toda España. Interesados, dirigirse martes 10 y miércoles 11 de las 15 a 16 horas, en Hostal Asubio, calle Carmen, 6, Burgos, y preguntar por señora María Luisa de Freitas. Suscripciones de revistas. Favor, abstenerse interesados en trabajar solamente en vacaciones.

PARA BARCELONA, precisamos señoras de limpieza, lavandería, comedor, ayudas cocina. Más informes, presentarse en calle Santa Clara, 36, 6.º. Burgos.

GANEN DINERO, hasta 25.000 pesetas mensuales ambos sexos cualquier edad, con trabajos sencillos en casa. Solicite información incluyendo cuatro pesetas en sellos de Correos a Labor Alba Referencia 47 calle Enamorados, 23. Barcelona—13

PEONES especialistas para laminación. Buena remuneración. Presentarse de 9 a 1 y de 4 a 7 en Ferrofabril S. A. Teléfono 206540. (Registro O. C., 5.850).

DEPENDIENTES y ayudantes, se precisan, en Cafetería Espolón. (R. O. C., núm. 5.523).

SE NECESITA chica. San Lesmes, 1, 1.º

SE NECESITA chica con informes, buen trato. Feigón, 10, 2.º, B.

NECESITO asistenta para cuidar niño. Paseo de la Isla, 9, 10.º, A. (De 3 a 6).

NECESITO ASISTENTA, de 10 a 4. Informes, de 4 a 6, calle del Carmen, número 4, 5.º, C.

SE NECESITAN CAMARERAS de piso y fregadora Hotel El Cid. (Registro O. C., 5.874)

SE NECESITA CHICO para recados. Informes, Calzados Bahía. (Registro O. C., 5.872).

ASISTENTA, sueldo y horario a convenir Arco del Pilar, 3, 3.º

Compras y ventas

COMPRO lana vieja. Avenida del Cid. Teléfono 223239

ESTANTERIAS metálicas; también góndolas supermercado comercio lujo. Teléfono 203837.

COMPRO colchones lana y objetos usados paso a domicilio. Teléfono 200374.

SINFINES y basculantes Llorente Buena calidad, mejor precio Consulte talleres Llorente Teléfono 16 Sasamón

COMPRAMOS lana usada, adquiriendo colchón Flex. Colchonería Enrique, San Juan de Ortega, 20. Tfno 222539.

VENDO perro pastor verraco Palacios de Pisuerga Estanco

VENDO coche niño, seminuevo «Jané» Informes. Conde Lozano, 7 3.º derecha

VENDO piano. General Mola, 28, 1.º, derecha.

VENDO dos perros de caza, Pointer y dos lobos, de cuatro meses. Barriada Illera. C/ B, 1.

SE VENDE amplificador y altavoz, barato. Razón, Francisco Sarmiento, 10, 1.º. Teléfono 220332.

SE VENDE vestido novia, modelo exclusivo. Razón, teléfono 208529.

SE VENDEN secadores peluquería señoras y lavacabezas, nuevo. Calle Santa Cruz, número 26, 1.º, D.

Enseñanzas

ENSEÑANZA garantizada: «Graduados escolares. Recuperación todos los cursos (Letras -Ciencias), Reválida 6.º. Santa Clara (Interior), 57, A. Telf. 207910

ACADEMIA TECNICA Cursillos de verano Aparejadores, O. P., Selectivo Universidad, Matemáticas, Descriptiva, Mecánica, Materiales, Estabilidad, Mediciones, Física, Química. — Vitoria, 19, 4.º

CURSILLO VERANO, Magisterio, C.O.U., sexto, Reválida, quinto cuarto. Básica Turnos mañana y tarde Vitoria, 52 bis, primero derecha 222876

ACORDEON Soltec piano Dispongo de acordeones para los alumnos Pisones 14

ENFERMERA puericultora diplomada Enseñanza por correspondencia Centro autorizado Ministerio Información gratis Escuela de Especialidades Madrid Apartado 2.057 Madrid—2

INGLES. Bachillerato, E.G.B Vitoria 188 2.º

PROFESORA Instituto de Córdoba, Licenciada en Químicas y Licenciados en Filosofía y Letras, dan clases Bachiller, C.O.U. y Facultades.— Teléfono 207430.

ESTUDIANTES ingeniería Madrid preparan intensamente Bachiller, C.O.U., Ciencias. Llamar Ramón Hernán, 204386; Juan Arroyo, 201680. De 9 a 11.

MAESTRA da clases particulares y en grupos, de E.G.B. y Bachiller. C/ Subida Hospital de los Ciegos número 4. De 2 a 5.

AMPLIOS CURSILLOS intensivos de verano (Mañana y tarde). Informes, «A A G». Laín Calvo, 17.

DESCRIPTIVA, Acotados, Algebra, Cálculo Preu., C.O.U., Reválida Suárez. Calzadas, 1, 3.º 223805.

SELECTIVO de Ciencias y C.U.A., grupos reducidos. Teléf. 206452 De 4 a 6.

GRADUADO ESCOLAR. Preparación intensiva exámenes Septiembre. En Junio obtuvo la Academia Castilla doble porcentaje de aprobados que el general del examen. Infórmese Moneda 10, 1.º.

LICENCIADO en Ciencias, daría clases particulares Teléf. 220942.

¡ATENCION graduados escolares! La Academia Castilla ha organizado un cursillo intensivo para los que quieran presentarse en Septiembre al examen de transformación Unica forma de acceso a 5.º de bachiller Infórmese.

ACADEMIA J.C. (Plaza Alonso Martínez, 1), Clases de Graduado Escolar. Bachillerato, COU Selectivo, Aparejadores, Obras Públicas. Teléfono 209345. Oficinas, 10 a 12 y 16 a 18.

LATIN se dan clases, casa propia o a domicilio San Pedro Cardeña, 26, 1.º D Teléfono 205840-890.

CLASES particulares Matemáticas, Física, Química, 5.º, 6.º cursos. Calle Vitoria, 171, 7.º, A. Teléfono 221641.

COLEGIO SANTO TOMAS. Curso intensivo de verano a partir del 4 de Julio. Enseñanza General Básica Bachillerato, Reválidas. Internado externado y mediopensionistas.

CONTABILIDAD, Cálculo, Correspondencia, Bancos, Oficinas, Taquimecanografía, Oposiciones, Cultura general.— Academia Centro.

LICENCIADOS Matemáticas, Químicas, dan clases, sexto, COU y selectivo. Matemáticas, Física y Química Teléfono 221880. Calle Briviesca, 17, entresuelo, derecha

PROFESORA agregada a la Facultad de Químicas de Sevilla y Licenciados en Filosofía y Letras, con C.A.P. dan clases a grupos. Teléfono 207430

CLASES bachiller, C.O.U., Ciencias, Matemáticas, Física, Química. Teléfono 204412.

PROFESORA da clases particulares de E.G.B. y Bachiller. Teléfono 222286.

SE DAN CLASES a domicilio, E.G.B. Teléfono 200051 Llamar mañanas.

MAGISTERIO, C.O.U., sexto; Reválida, quinto, cuarto Matemáticas, Física, Latín, Francés. Vitoria, 57, 1.º— 222876.

SE DAN CLASES particulares o en grupos reducidos. Llamar al 202122.

UNIVERSITARIOS dan clases Latín, Física, Química. Llamar teléfono 224888, 209284.

PROFESORA de Inglés, diplomada. Teléfono 206026.

FRANCES. Profesor diplomado da clases. Teléfono 203587.

MATEMATICAS, selectivo, Aparejadores y Obras Públicas, C.O.U., quinto y sexto. Clunia, 8, 1.º B.

CLASES particulares grupos reducidos, Ciencias, Bachiller, Reválida. Teléfono 200534.

INGENIERO Técnico Industrial, da clases particulares grupos reducidos. Calle Villimar, 8, 5.º, C

M.E.C.D. 2017

REVISTA DE PRENSA

ENTREVISTA CON DON JOSE SOLIS RUIZ

Políticamente pertenezco a las dos Cámaras, soy abogado en ejercicio, dirijo varias empresas: una fábrica de aceites, construcción de viviendas para trabajadores en Madrid.

La huelga es un mal necesario, pero no un sistema ideal para la solución de conflictos.

Volvería a ser ministro. Ahora no. Si alguna vez la Patria me necesitara, según con quién y para qué; no con cualquiera ni para cualquier cosa.— (En «El Correo Español», Bilbao).

LA INFLACION, PROBLEMA CAPITAL DE LA ECONOMIA ESPAÑOLA. (Ya). — El problema inflacionista requiere un abanico de medidas necesariamente más amplio, complejo y coordinado, comenzando por los instrumentos de política monetaria y por unas cuantas reformas estructurales, dice en su editorial «Información Comercial Española» del Ministerio de Comercio. El problema capital de la economía española, lo constituye, hoy por hoy, la tasa de inflación. La expansión de la liquidez ha alcanzado niveles difícilmente soportables, provocando la conciencia de que resulta imprescindible un remedio rápido. Atribuyendo la expansión de la liquidez al sector exterior, algunos medios han comenzado a especular en torno a la posible conveniencia de una nueva revaluación de la peseta o quizá de una flotación más o menos amplia. Los peligros de la actual etapa inflacionista no deberían, sin embargo, llevarnos a ua creencia de que un reajuste del tipo de cambio sería la única solución para corregir el comportamiento de los precios interiores. En lo que respecta a la importación, el efecto suavizador de su aumento sobre las tensiones interiores de precios puede alcanzarse a través de las rebajas arancelarias. Y en cuanto a la base monetaria, existen otras formas de neutralizar el efecto expansivo del sector exterior, aparte de los reajustes al alza del tipo de cambio, como por ejemplo, la elevación de los coeficientes de caja e inversión y una política de mercado abierto de cierta envergadura.

ALGO MAS QUE ALERTAS.— (YA). — Dentro de unos días el Instituto Nacional de Estadística publicará las cifras correspondientes al mes de Junio. Volverá a sonar la señal de alerta en los precios. Pero la señal de alerta carece de utilidad al limitarse a constatar una evidencia universalmente padecida. — Es tremendamente significativo que el alza de los precios al por mayor haya sido tan fuerte en los últimos meses. Eso significa que empiezan a aparecer obstáculos para que el crecimiento material español prosiga al ritmo y velocidad a que camina desde hace ya más de año y medio.— Si no es posible esa expansión productiva que ahogue las tensiones inflacionistas, es necesario entonces contener y regular la demanda para no desorbitar aún más los precios. Y surgen así tres posibilidades. A través de la política monetaria para contener y aun reducir los volúmenes de dinero, que indirectamente permita reducir también el volumen del crédito. Con mayor lentitud la política tributaria puede reducir las tensiones inflacionistas. Y queda esa política de acomodación de retribuciones de toda índole a la situación productiva general para evitar que unos grupos crezcan a expensas de otros y se degenere en una presión generalizada al alza de retribuciones. Esta vía media, áspera y difícil, es la que con el nombre de política de ingresos o de rentas se aplica con mayor o menor fortuna en casi todos los países europeos.

SEAT FABRICARA EL «LANCIA» EN ZARAGOZA. — Inquietud de la industria auxiliar aragonesa por la posible llegada de firmas italianas. La agrupación de la industria auxiliar italiana ya hace unos seis años quiso instalarse en aquella ciudad con toda clase de prerrogativas. Ahora la incógnita vuelve a plantearse por ser precisamente Seat la fábrica a instalar en Zaragoza. ¿Se va a recurrir ahora a la industria auxiliar italiana para cubrir las innegables necesidades que la nueva factoría va a producir? Los medios zaragozanos esperan y desean que no, por muy italiana que sea Fiat, licenciataria de Seat.— («Tele-Exprés»).

CIEN MIL PESETAS DE MULTA A UNA EDITORIAL. — El sancionado es Emilio López Mezquita, propietario de Editorial Ecir de Valencia, y el motivo concreto de la sanción es la «venta de libros de texto de religión de primero y ciencias naturales del curso 1968-69 a precios superiores a los legales y dar instrucciones a librerías para que remarcasen con esos precios más altos dichos libros sobrantes». (Cifra).

PETICION DE LOS PROFESORES DE E. G. B. DE COLEGIOS PRIVADOS. — Han acordado solicitar la urgente aplicación del artículo 124 de la ley General de Educación, que se refiere a la analogía entre el profesorado estatal y el de centros privados. Señalaron también la difícil situación del profesorado de Educación General Básica de los colegios privados, y acordaron pedir entrevistas con los ministros de Educación y Ciencia, Trabajo y Relaciones Sindicales para exponerles sus problemas, y solicitar la inmediata solución. («ND»).

anuncios por PALABRAS

Estos anuncios se reciben en nuestra Administración (Calle San Pedro Cardeña, 34, teléfono 207148) y Delegación (Vitoria, 15), de NUEVE Y MEDIA de la mañana a UNA de la tarde y de CUATRO a SEIS de la tarde, así como en todas las Agencias de Publicidad. — PRECIO: Veinte pesetas hasta diez palabras. Cada palabra más, dos pesetas.

PROFESORA diplomada, da clases de Francés. Teléfono 202385.

CLASES PARTICULARES Bachillerato, especialmente Letras. Teléfono 204123.

Fincas

VENTA de pisos y lonjas en Vía de Empalme. Construcciones Serrano

AGENCIA «FIROGA».— Pisos, locales, alquileres, traspasos. Oficinas, Vitoria, 59. Teléfonos 221746 - 220271

CONSTRUCCIONES González Alonso Pisos terminados, calefacción central subvencionados Razón Vitoria 115 Oficina

MASEGOSA. Venta pisos calefacción central fueloil sol y luces únicas; gastos comunidad reducidos Facilidades hasta doce años Poseen las últimas novedades Vitoria 142. 224133

PISOS 90 por 100 exentos contribución veinte años 4 y 5 habitaciones, calefacción individual carbón Precios desde 350.000 Facilidades de pago Verlos sin compromiso Oficinas calle Villalón 7, 1.º D Inmobiliaria Fuentecillas. S. A

VENDO. llave en mano, magníficos pisos subvencionados soleados, calefacción individuar carbón, portero electrónico mejor zona Gamonal urbanizada Grandes facilidades Informes. Francisco Grandmontagne. 6 primero. F

SE VENDEN locales exentos desde 100 metros cuadrados a 1.000 metros cuadrados Razón, teléfono 200438

CONSTRUCCIONES «BU-BI» - Venta pisos ocupar inmediatamente 15 años facilidades resto a convenir Parquet Cocina gas-carbón Ascensor Gastos comunidad reducidísimos Calle Vitoria 187 1.º H

VENDO dos pisos, o cambio por local. Teléfono 222539.

VENDO piso dos habitaciones, buen uso. Calvario, 4. 1.º. B Teléfono 203087.

VENDO piso céntrico Razón. teléfono 201187.

VENDO PISO económico. Facilidades. Calvario, 24, 4.º Informes, en el mismo

SE VENDE piso barato, céntrico. Teléfono 202059.

SE VENDE piso calle Vitoria, 155, letra B. 2.º derecha

SE VENDE casa con calefacción, huerta y gallinero. Informes, Barriada Illera. C/ Vega. número 53.

SE VENDE PISO a estrenar, calefacción y agua centrales, portero electrónico, parquet en habitaciones y aseo completo. Ver, de 10 a 1 y de 4 a 7. Santa Clara, 32, teléfono 202215. Timbre 18.

OPORTUNIDAD. Vendo piso Gamonal, 200.000. Calle Poza, 16, 6.º, Informes, portería.

VENDO local comercial unos 165 metros cuadrados en zona Alfareros, exento, totalmente diáfano y preparado con instalación eléctrica y oficinas. Razón, teléfonos 207538 y 207339.

VENDO piso céntrico, nuevo. Llamar 206380.

VENDO casa unifamiliar, con huerto y jardín. Pisones, 91.

PARTICULAR. Vendo terreno junto carretera. Magnífica situación, saneamiento, agua, luz, con anteproyecto. Frontón, piscina, pista tenis, parque infantil, amplia zona verde, desde 30.000 pesetas por vivienda Villarcayo (Burgos). Escribir, Apartado de Correos número 1.409. Bilbao.

VENDO piso llave en mano, calle San Francisco, núm 36. Informes, Plaza Francisco Sarmiento, portal 1.º, 9.º, A. 1.ª

VENDO piso en Laín Calvo 128 metros, bien soleado, para cualquier industria Teléf 201183

ARRANZ ACINAS — Más viviendas, mayor calidad mejor precio Informes, Plaza Cruzada, 1.

ACERTARA en la elección de su piso visitando ARRANZ ACINAS. Plaza Cruzada, 1.

VIVIENDAS de tipo social, excelente calidad, garantía absoluta. Las mejores fórmulas de compra. ARRANZ ACINAS. Plaza Cruzada, 1.

VENDO espléndidos pisos, exentos 90 por 100. Facilidades. Emperador, 17. Tardes.

VENDO piso subvencionado, cuatro habitaciones, calefacción carbón individual. Calle Santiago, 106, 5.º, B

SE VENDE piso grande, sin gastos. Informes, San Agustín, 11, 1.º, Izqda.

SE VENDE PISO. Las Casillas, número 7, 6.º, C. De 9 a 1 y de 4 a 7.

VENDO piso, calefacción individual carbón, sol todo el día. Subvencionado. Plaza San Agustín, 1, 1.º, C.

SE VENDE piso económico Emperador, 7, 5.º, derecha.

SE VENDEN dos casas en el barrio de Cortes, una grande, con corral, y otra más pequeña. Interesados, llamar teléfono 207114

¡¡**SOLAR**!! Unico, 8.000 metros, Paseo Isla, tres calles, muchas fachadas, llave mano (Liniers).— PRIGO.

¡¡**PERMUTARIA**!! Solar 10.000 metros, 500 pesetas metro, céntrico, por vivienda lujo Informes, PRIGO. Moneda, 13.

¡¡**MAGNIFICA**!! Vivienda estrenar, calefacción, agua caliente central, cuatro amplias habitaciones, terraza, construcción inmejorable, frente Colegio Jesús María Burgense. 850.000.— PRIGO.

¡¡**ESPLENDIDO**!! Solar haciendo chaflán Calera y Espoloncillo, 2.000 metros.— PRIGO. Moneda, 13.

¡¡**SOLAR**!! 1.080 metros, dos calles, frente parroquia San Pedro y San Felices. 1.500 000, bien cambiaría bajo, viviendas. (Gallardo).— PRIGO.

¡¡**CAMBIARIA**!! Por coche, piso estrenar, tres habitaciones, baño, hall y cocina. En magnífico Paseo Fuentecillas.— PRIGO

¡¡ **OCASION** !! Hosteleros Magnífico, centriquísimo Mesón moderno, estrenar fachadas, soleadísima terraza, paso obligado turismo Catedral. Amortización, 30.000 mensuales, 500.000 entrada. (Argo).— PRIGO. Moneda, 13.

¡¡ **CONTRATISTAS** !! Solar con licencia municipal, 21 viviendas.— PRIGO.

¡¡**CASA CHALET**!! Planta, piso, jardín, árboles frutales, amueblada, lindando río Ausín, «Venta la Petra»: caza, pesca, soleadísimo.— PRIGO

¡¡ **MARAVILLOSA** !! Casa siglo XIX, estilo castellano, 3.000 metros solar, haciendo chaflán Paseo Isla, Lavadores, propio parador, mesón. (Liniers). PRIGO. Moneda, 13.

¡¡**UNICO**!! Edificio completo, moderno, Avenida del Cid, propio residencias, colegios, hotel. 5.000 metros— PRIGO.

Funerarias

FUNERARIA San José. Traslados Entierros (Consulado, 11) Avisar Avenida del Cid, 3 Teléfono 209452

FUNERARIA San José, facilita Seguros Defunción, todas edades Teléfono 209452

FUNERARIA San José. Entierros, traslados Muy económico Consulado, 11.- 209452

FUNERARIA San José. Venta de cajas a la provincia 209452

NUEVA FUNERARIA San José Mejores precios. Consulado, 11 Avisos, Avenida del Cid 2. Teléfono 209452

Ganados y aperos

COSECHADORA «International», de 3 metros de corte Modelo 8,41, con tanque muy bien de todo Ezequiel Murúa. Calvo Sotelo. 39 teléfono 213469 Logroño.

VENDO COSECHADORA Massey-Ferguson modelo 8712 Inmejorable estado Agrupación Santa Elena Revilla Cabriada. Lerma.

COSECHADORA de ocasión marca «Claas» modelo Cónsul, de tres metros de corte, con tanque y ensacador, dos limpias, a estrenar Ezequiel Murúa, 39, teléfono 213469 Logroño

VENDO 130 ovejas, en Cerezo de Río Tirón. Fortunato Riaño.

SE VENDE carro de bueyes, nuevo. Beatriz Caballero. Fresno de Rodilla.

VENDO vaca recién parida, con cría o sin ella. Ellecer Santiuste. Santa María del Campo.

VENDO cosechadora marca Braud, modelo 405, revisada completamente, muy buen estado. Suministros Sainz. Avenida del Cid, 85.

COSECHADORA «Claas», matador gigante, con tolva, corte de 4,20 metros. Oportunidad, baratísima. Facilidades pago. Casa San Pedro. María Molina. 18. Valladolid.

SE VENDE guadaña de tractor, con dos campañas. Presencio. Teodosio Rebollo.

VENDO buena vaca de leche, recién parida, tercer parto y novilla de año, extraordinaria. Luciano Ordóñez, Itero de la Vega. Palencia.

VENDO cuarenta cerdos, de 15 a 40 kilos, todos o por camadas, raza «Blanco Belga». Félix Lomana, Castrojeriz.

Huéspedes

DISPONGO habitación dos camas, dormir y lavado de ropa. Vitoria, 58, 5.º, Izqda.

SE DAN CAMAS. Calle Madrid, 36, 2.º, Izqda.

DORMIR o completa, señoritas o caballeros. Teléfono 223882. C/ 3-34, número 12, 4.º, A. Gamonal.

PENSION completa o dormir. Plaza Vega, 27, 2.º, derecha.

Muebles

VENDO comedor y armario cocina. Burgense, 24, 4.º, A. (De 4 a 6).

SE VENDE cama seminueva, de 1,35. Santa Clara, 19, 2.º, derecha.

VENDO dormitorio, cama 1,05. Teléf. 223903.

SE VENDEN varios muebles. Héroes de la División Azul, 3, 5.º. Teléfono 208816.

Pérdidas

EXTRAVIO perro negro, con corbata blanca. Atiende por Corbato. Se gratificará. Informes, Jesús Fernández Martínez. Los Tremellos.

HALLAZGO perra caza color blanco con pintas rojas, recoger su dueño en primera plaza particular, número 6, 5.º. D. Capiscol.

PERDIDA reloj de caballero, «Certina DC 2», sábado por la noche. Teléfono 206087. Se gratificará.

PERDIDA día 8, cinturón perlas y cadena dorada. Gratificaré. Santa Clara, 43.

PERDIDA cadena con medalla, iniciales A. S. Razón, Alhóndiga, 3, 5.º, habitación 17.

Televisores

REPARACION televisores todas marcas, a domicilio. Servicio urgente. Antenas Servicios técnicos Werner Marconi Radio Caracas. Calzadas 18 Teléfono 221529 y Generalísimo. 18 Villadiego

REPARAMOS al día televisores Electrotécnica Industrial- 209452 Consulado 11

T. V RADIO ONDA.- Reparaciones Servicio urgente a domicilio Santa Agueda 36 teléfono 201541

REPARACION televisores, radios transistores Taller Inválidos Civiles Puebla 21 teléfono 206493

SERVICIO RADIO-TV Philips Electrónica-D Calle San Francisco 153.— 224540

TELEVISORES 19" último modelo extraplano UHF licencia americana, con voltímetro y mesa, todo 16.000 pesetas. Diez días prueba sin compromiso Ventas a plazos Garantía absoluta seis meses Comercial Velo Moto Calera núm 10

REPARACIONES de TV a domicilio. Teléfono 208304.

REPARACION televisores todas marcas. Servicio urgente domicilio. Teléfonos 201986 - 220294.

Traspasos

LOCAL se traspasa o se alquila, o se vende, de 140 m.² de planta, de 50 m.² de sótano en calle Vitoria. Informes Vitoria, 58, bis, primero izquierda.

SE TRASPASA local céntrico, con instalación propia comercio Teléfono 202439

SE TRASPASA autoservicio de alimentación, muy céntrico. Llamar, teléfono 201464.

TRASPASO pensión Escolar. Almirante Bonifaz, 16. 1.º

¡¡ **COMERCIANTES** !! Edificio completo, cinco plantas, completamente instalado, diáfano, moderno, magnífico negocio. Plaza Mayor. (Julián).— PRIGO. Moneda, 13.

Varios

PISOS. Acuchillados barnizados, «Limpiezas Pulidor» Laín Calvo. 7. Teléfono 203699

IMPRESOS comerciales, cartas timbradas, tarjetas de visita, invitaciones, prospectos de propaganda, etc TALLERES GRAFICOS «Diario de Burgos» Calle San Pedro Cardeña, 34 teléfono 207358 y «Papelería Tagra» calle Vitoria 13. teléfono 202852

Offset

y toda clase de trabajos tipográficos en TALLERES GRAFICOS «Diario de Burgos» Calle San Pedro Cardeña, 34 teléfono 207358 y «Papelería Tagra», calle Vitoria 13 teléfono 202852

Nuestros teléfonos:
Redacción 201280
Admón. . . . 207148-49

M.E.C.D. 2017

ARANDA

LA GIMNASTICA ARANDINA EN CRISIS TOTAL

Mucho nos temíamos que sucediese lo que ha sucedido, con la Gimnástica Arandina, pues el llevar las riendas de un equipo con la apatía del público, como tantas veces hemos dicho, con la ausencia de una afición que quiere que la Arandina continúe, pero que vuelve la espalda al Club hasta el extremo de no acudir a los partidos, es una situación para la directiva de difícil sostenimiento.

Por las contestaciones que nos dio el presidente de la Gimnástica Arandina durante la entrevista que publicamos en nuestra última crónica deportiva, deducimos que el estampido se iba a producir de un momento a otro y ha sido en la última reunión de la directiva, donde se ha tomado la decisión de dimitir en pleno y dar una nota a la Prensa y radio, para conocimiento de todos los aficionados, creando la incertidumbre de si se podrá formar otra directiva para que con tiempo suficiente se haga cargo del equipo y le prepare en condiciones para la próxima temporada, cosa que vemos problemática si se ha de convocar la asamblea de socios, pues los días no pasan en balde.

No pretendemos hoy comentar nada, ni arbitrar soluciones, ni nada que se refiera a la decisión tomada por la directiva de la Gimnástica Arandina sino simplemente dar cuenta de la nota que nos ha sido enviada que gustosamente, entiéndase con ánimo de complacer, no con agrado por el contenido de la misma, transcribimos a continuación y que dice lo siguiente:

Nota del Club a la Prensa y Radio locales: En junta extraordinaria celebrada con esta misma fecha, la directiva del Club Gimnástica Arandina ha acordado dimitir en pleno de sus funciones de cara a la próxima temporada. Los motivos que han inducido a los de esta Junta a tomar tal determinación están en función del escaso apoyo de que ha sido objeto el Club en general y que hace materialmente imposible afrontar los gastos que la categoría Primera Regional Preferente origina.

Oportunamente se comunicará a los señores socios la fecha de la próxima asamblea general al objeto de que conozcan la situación actual del Club.

Asimismo, queremos destacar desde estas líneas el agradecimiento a los aficionados que con su colaboración y su asistencia al campo domingo tras domingo, han hecho posible que se hayan cubierto tres temporadas más en el historial del Club, con resultados que, en el ánimo de todos, habrán resultado positivos.

NACIMIENTOS

Tomás Benito Andrés, Aurelio García Garoía, Sonia Meruelo Espinosa, Margarita-Isabel Martín Bernal, Oscar Serrano Antón, Francisco García Ramos, Javier Mira López, Alberto Esteban Abad, Fernando González del Pico, Raquel Hernández Borja, Raquel Tristán Camarero, Eva-María Romero González, Marta Portela Andrés.

MATRIMONIOS

Segundo Ortega García y Francisca Redondo Cantalejo, José-María de Domingo Calle y Ana-María Sanz Villalba, Demetrio Lázaro Hernández y María del Pilar Díez Encinas, Jesús Pernas Carreiras y María Isabel del Cura de la Puente, Florencio Mediavilla del Amo y Esther Gutiérrez Aparicio.

DEFUNCIONES

Jaime Giménez Muñoz, María del Carmen Ruiz Martín.

FARMACIAS DE GUARDIA

Berdugo, avenida de Carlos Miralles, 64 y González de Zúñiga, Fernán González, 20.

NOTICIAS CORTAS

Los peligros de la gravilla en las carreteras y la falta de limpieza junto a los bordillos, como sucede en la cuesta denominada de Las Traseras, de lo que ya hemos hablado en múltiples ocasiones, puede algún día originar graves percances, no sólo para los vehículos, sino también para los peatones que transitan por las aceras.

—Al hablar de gravilla, se nos ocurre formular una pregunta: ¿No se podría barrer la gravilla que desde hace tiempo existe junto al antiguo edificio del Convento, en la plaza de Primo de Rivera?

En realidad, aparte del riesgo que supone, origina serias molestias para el peatón, ya que necesariamente ha de pisar por mentada gravilla.

—Parece ser que el programa de inauguraciones que publicamos y que se iban a realizar el 18 de Julio, ha sufrido alguna modificación.

Consideramos que ya va siendo hora de que se publique o se dé a conocer ese programa concretado, pues puede suceder que mucha gente interesada no acuda a presenciar las inauguraciones por ignorar algunas de ellas.

EL SERVICIO DE LOS GUARDIAS MUNICIPALES DE TRAFICO EN VERANO

En Aranda como en todas las poblaciones en asunto de los servicios urbanos de tráfico u ordenación de la circulación, existen puntos clave en los que durante la temporada de verano, se impone una mayor duración de su cuidado.

Si en el horario que rige es correcto, digamos, en invierno, en la temporada de verano, resulta insuficiente a todas luces, ya que cuando finaliza el servicio, queda todavía mucha luz solar, con la particularidad de que mucha gente viaja entre dos luces, creándose verdaderos problemas tanto en las cruces de carreteras para los vehículos así como para los peatones.

Consideramos que se debiera arbitrar una mayor duración de la vigilancia en esos puntos clave, aunque el personal hiciese horas extraordinarias debidamente remuneradas naturalmente, ya que no se puede obligar al funcionario a estar más tiempo de servicio que el reglamentario.

Sugerimos esta solución como más aceptable para todos, para los vehículos y para los peatones y también en evitación de que puedan producirse lamentables accidentes.

COCCINELLA

MOBILIARIO DE COCINA

MODELOS EXCLUSIVOS

HELENA • ANGOSA • MG • XEY

en todas sus series y gamas

VISITENOS ◇ Clunia, 8

VIAJANTE CONFECCION

NECESITAMOS CUBRIR UNA PLAZA DE VIAJANTE PARA LAS ZONAS DE LOGROÑO, BURGOS Y SANTANDER

Se requiere una persona conocedora del ramo, introducida en comercios de mayor y detall.

Nuestro muestrario es de batas para señora y babys de niño.

Interesados, dirigirse por escrito a la Referencia 631. PUBLICIDAD MARESMA. Santa Marta, 54, 2.º MATARO (Barna).

Nota: Abstenerse personas que no tengan bien decidido trabajar el muestrario.

MAGNIFICOS PISOS
4 y 5 DORMITORIOS
DESDE 1.450.000 PTAS.

MARAVILLOSOS ATICOS Y APARTAMENTOS

Facilidades hasta 12 años

- EXCEPCIONAL TERMINACION.
- ASCENSORES HASTA GARAJE.
- AGUA Y CALEFACCION CENTRALES.
- EXCELENTE CARPINTERIA
- COCINAS TOTALMENTE AMUEBLADAS.
- ARMARIOS EMPOTRADOS Y FORRADOS.
- SUELOS DE PARQUET DE ROBLE
- PAREDES EMPAPELADAS

Vea el piso que le conviene cualquier día

EDIFICIO GASSET

Informes: Oficina Sanjurjo, 15 (mismo edificio)

Guía médica

José Luis Rica Rica
TOCOGINECOLOGO
Consulta de 12 a 2 y de 4 a 8
Vitoria 21, 1.º
Teléfono 201865

S. IÑIGO
OCULISTA
Laín Calvo, 17 1.º Tel 209928

Alonso Banuelos
OFTALMOLOGO
Espolón 2 - Teléf 209341

MIGUEL CAMPO
TOCOGINECOLOGIA
Del Igualatorio Médico Colegial
Edificio EDINCO (despacho 406) Vitoria 17 Telf 205200

V. MATEOS OTERO
CIRUGIA GENERAL
Traumatología y ortopedia
Consulta de 6 a 8 Horas concertadas excepto sábado
Avenida del Cid 8 2.º
Teléfono 206453

DR MOVILLA C.
Neuropsiquiatría
Electroencefalografía
Horas concertadas
Avenida Reyes Católicos (Edificio Para) 1.º C
Teléfono 224929

H. Urbano Terrón
TRAUMATOLOGIA, HUESOS y ARTICULACIONES
Consulta de 12 a 2
Pza de la Cruzada 1, 8.º B
Teléfonos 209819 y 202774

Abelardo Carazo
MATERNOLOGO DEL ESTADO
PARTOS y GINECOLOGIA
Consulta Clínica Cruz Roja
Vitoria 31 Telf 203591

Rodrigo de Sebastián
José M.º de Sebastián
MEDICOS
ANALISIS CLINICOS
Vitoria 46 4.º D (Edificio Gasset)
Teléfono 203789

Benigno Andrade Loma
MEDICO
ANALISIS CLINICOS
Avenida del Cid 14, 4.º A
Teléfono 205548

JOSE ALONSO
MEDICINA INTERNA
CORAZON Y NUTRICION
RAYOS X
Consulta de 12 a 2 y de 6 a 7
Espolón 24 2.º Teléf 201912

I. LOPEZ SAIZ
ENFERMEDADES MENTALES Y NERVIOSAS
Consulta de 12,30 a 2
Plaza de Santo Domingo de Guzmán 8 1.º

A. LOPEZ GOMEZ
GARGANTA NARIZ Y OIDOS
Espolón 28 Teléf 203577

M Sánchez Dueñas
Neurólogo - Neurocirujano
Electroencefalografía
Calle Madrid 22 4.º B
Consulta de 4 a 8 excepto sábados

M Calvo Pinillos
ASMA BRONQUIOS.
CORAZON ALERGIAS RESPIRATORIAS.
Vitoria, 27 principal
Teléfono 200212

JOSE M MARTIN IGLESIAS
PEDRO MARTIN IGLESIAS
MEDICOS — ANALISIS CLINICOS
Electroforesis — Bacteriología
Del Igualatorio Médico Colegial — Consulta de 10 a 3
Avenida Reyes Católicos 10, 2.º E (Edificio Estudio)
Teléfono 221160

M.E.C.D. 2017

MIRANDA ◆ ACTUALIDAD

NOTICIAS DEL ESTIO

La ciudad se va hacia el campo, las montañas y la playa; durante las horas diurnas, Miranda, se encuentra solitaria y solamente al anochecer se ve un poco animada al regresar los excursionistas que se fueron en busca de recreos veraniegos.

* * *

En la popular calle de San Juan, el calor sofocante hizo acalorarse a dos familias gitanas y en uno de los bares de dicha calle, se arremetieron con tal ímpetu que varios de ellos hubieron de ser hospitalizados. Tuvo que intervenir la fuerza pública y en el lugar de la reyerta quedan muchos objetos rotos y porras con alguna navaja abandonadas.

* * *

La playa de Carlos III es lo único concurrido que estuvo en la ciudad, aunque muchos busquen otros sitios mejor adecentados pues la escasez de arena impide andar descalzos y los que pueden, buscan otros lugares más cómodos.

* * *

Las terrazas de los bares y cafeterías se vieron muy desiertas debido al éxodo del personal en busca de lugares frescos y por la noche cuando el personal regresaba, el frescor del viento Norte las mantuvo en el mismo estado que durante todo el día.

* * *

Se sigue notando la falta de fuentes públicas y los niños cuando quieren saciar su sed, han de acudir a las fuentes que existen en las orillas del Ebro, y con ello exponerse a los accidentes que puedan ocurrir.

* * *

Los jardines de Cervantes y Prin, también sienten la sed y mientras dos surtidores, que para nada sirven, tiran sus aguas inútilmente, ellos se ven sedientos y ven secarse sus flores y setos sin que nadie mitigue su sequía.

* * *

El río Ebro, sigue siendo la única atracción náutica de la ciudad y gracias a él y su hermano menor el Zadorra, se puede practicar el goce de navegar con sus barquitas de remo. También los nadadores a falta de piscinas se aprovechan de sus aguas para practicar este deporte del que Miranda, tiene tanto adicto.

Ahora que el agua es el tema del día y su necesidad es tan grande, nos damos cuenta del abandono en que se tienen las muchas fuentes de que Miranda dispone en sus alrededores y nos preguntamos: ¿por qué no se cuidan y se tienen dispuestas las fuentes de la Poza, Fuente Sauce, del Hambre? Estos son lugares cercanos y cuidando estas fuentes y sus lugares, serían sitios ideales para pasar estos días de estío, aquellas familias que no pueden desplazarse a lugares más lejanos.

* * *

El calor sigue siendo la tónica de estos días y por ello al hablar de agua se nos refresca la memoria y pensamos que todo esto ya lo habíamos expuesto en crónicas anteriores, pero, como a pesar de todo, las cosas siguen igual, bueno es que lo recordemos de nuevo por aquello de que una gota y otra gota acaban perforando una roca.

AGENDA DE UTILIDAD

FARMACIA DE GUARDIA. — Hoy, miércoles, en General Franco, 22. Don Vicente Prior.

CARTELERA DE ESPECTACULOS

Cine Astoria. — «Turistas y bribones». (Mayores 18 años).

Cine Mecisa. — Ver Cartelera.

Teatro Cinema — Isadora». Mayores de 18 años.

Cine Novedades. —«Requiem para un canalla». Continua desde las seis.

TELEFONOS DE URGENCIA

Hospital de Santiago: 31-20-15

Cruz Roja: 31-00-37

Ambulatorio 18 de Julio: 31-09-67

Parque de bomberos: 31-00-00

Comisaría de Policía: 31 00-95

Guardia civil: 31-00-39

Parada de taxis: 31-13-33.

Policía Municipal: 31-04-89.

Parroquia de Santa María: 31-08-20

Parroquia de San Nicolás: 31-14-06

Parroquia El Buen Pastor: 31-11-53

Delegación de DIARIO DE BURGOS: 31-17-61 y 31-18-00.

NUESTROS TELEFONOS:

Redacción 20 12 80

Administración 20 71 48

Ganadero...¡A ganar!

... Otra nueva res marcada...

Teníamos en mente la idea de una explotación ganadera. Sólo nos faltaban los medios que la pusieran en marcha.

Sabíamos que muchas importantes empresas trabajaban con créditos de las Cajas de Ahorros. Conocíamos su eficacia y seriedad. Empezamos a pensar en ello...

Y en nuestra Caja nos dijeron: - ¡Hay un **Crédito Abierto** para Ustedes!

Todo encajaba en nuestros proyectos. Con tan reducido interés no se pueden encontrar **plazos de amortización más largos.**

El crédito se abrió amplio para nosotros.

Nuestras tierras, explotadas técnicamente, dejan pastar al ganado que es nuestro orgullo. Y nuestro negocio.

Un crédito abierto es un servicio moderno y dinámico, al ritmo de los nuevos tiempos. Porque se adapta a cualquier circunstancia.

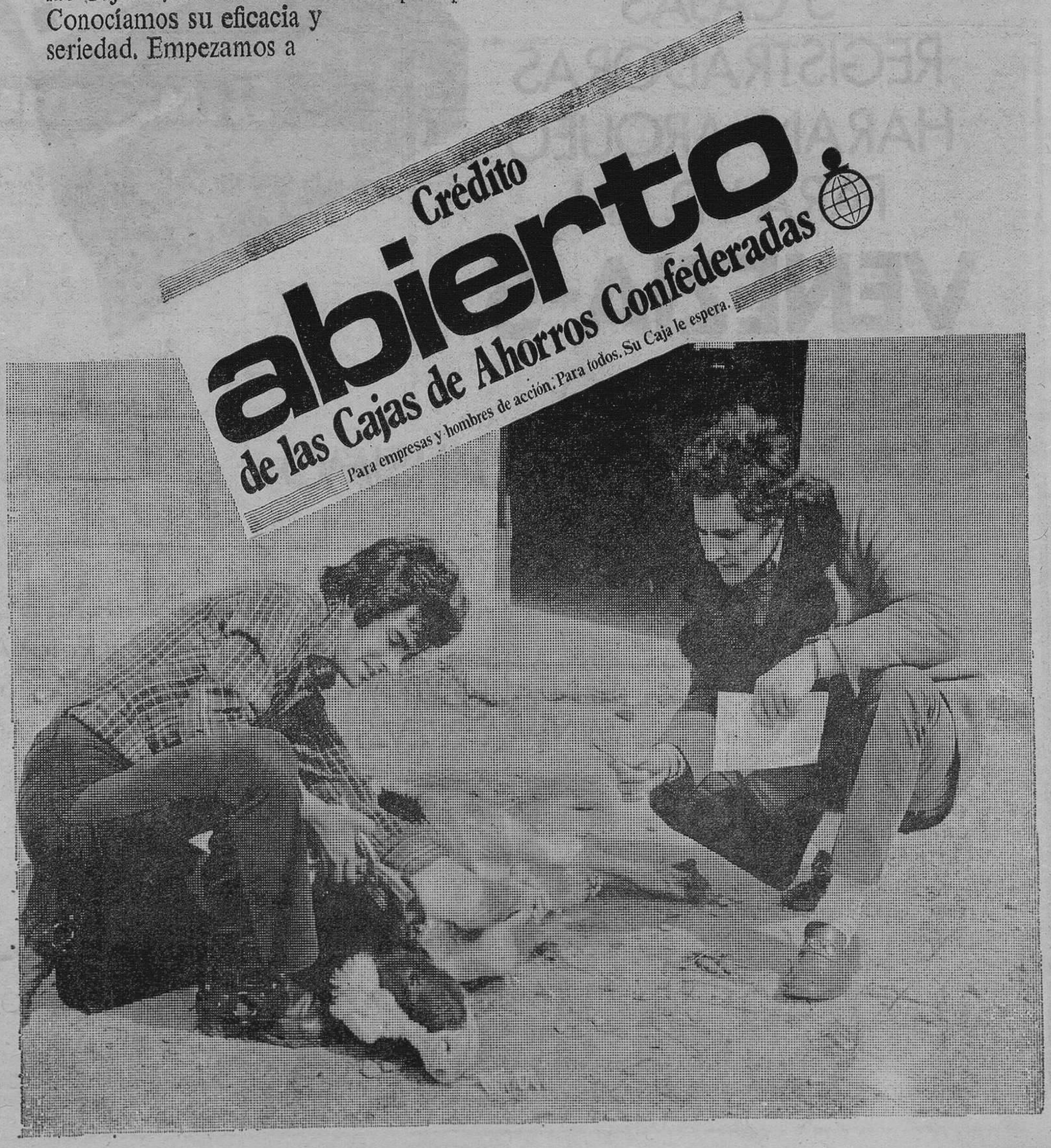

Se necesitan

MECANICOS ELECTRICISTAS AUTOMOVIL

Razón: Publyedy. Rf.ª 1.088
Ramón y Cajal, 29
MIRANDA DE EBRO

SE NECESITAN

OFICIALES ELECTRICISTAS AUTOMOVIL

Razón: PUBLYEDY
Referencia 1.087
Ramón y Cajal, 29
MIRANDA DE EBRO

M.E.C.D. 2017

Las cajas de la Charcutería - Pastelería, de la Cafetería-Snack-Bar, del Pub, de la Taberna española y del Restaurante. Todas trabajando sin descanso para dar un 20 % de rendimiento anual a su dinero.

VENEZIA-5, cinco negocios en uno: su negocio. Un gran complejo hostelero trabajando para Vd. en un lugar privilegiado de Madrid.

Consulte, sin compromiso, a nuestro Departamento Financiero sobre la seguridad y la rentabilidad de su inversión.

Es una promoción de Negocios y Desarrollo, S. A.

RENTABILIDAD ANUAL MINIMA PREVISTA

20%

Empresas Asociadas de Turismo y Servicios, S. A.

Avda. Generalísimo, 87 - Tel. 459 24 00
MADRID - 16

Les ruego me informen sin compromiso sobre la emisión de acciones de VENEZIA-5

Nombre .....

Domicilio .....

Teléfono ..... Ciudad .....

DELEGACION EN: Plaza Alonso Martínez, 7 A-2.° - Tel. 20 20 45 - BURGOS

M.E.C.D. 2017

TRES URUGUAYOS A DISPOSICION DEL BURGOS (DOS EXTREMOS Y UN MEDIO)

Ayer no pudo establecerse contacto con el Valencia y hoy se espera la resolución sobre dos jugadores

El horario o la jornada laboral jugaron ayer una mala pasada al Burgos. A últimas horas de la tarde se intentó establecer contacto con el Valencia y el empeño fue vano. Tras mucho insistir, se pudo saber que el Valencia ha comenzado a observar en su domicilio social la jornada intensiva y consiguientemente, no pudo llegarse a comunicar con las personas autorizadas para dar una respuesta sobre la solicitud de cesión que el Burgos tiene planteadas en el caso de Lis y San Cayetano. Por consiguiente, hay que esperar al día de hoy para llegar a resultados concretos en este orden de cosas.

LOS URUGUAYOS

Lo que sí pudimos conocer es la personalidad de los jugadores uruguayos sobre los que el Burgos mantiene opción. Hay dos que ya llevan unos días en Laredo, pendientes de incorporarse a los entrenamientos del Burgos, el día 26 del actual.

Se trata de Omar Isaral Rodríguez Carrero, de 26 años, que procede del Atlético Fernandino de Uruguay y que juega de centrocampista o medio y de Laddy Niter Pizzani Rodríguez, de 24 años, procedente del Club Libertad de San Carlos y que formó también en el Peñarol. Este actúa de extremo.

Estos dos jugadores han sido traídos a España por el argentino señor Azorín, bajo la supervisión de Casildo Osés.

Hay otro uruguayo que vendrá de la mano de Endériz, enviado como "ojeador" por el Valladolid y otros equipos. El jugador recomendado por aquél es Eduardo Echeverría, que actúa de exterior izquierda. Este no se encuentra todavía en España, si bien se incorporará a los entrenamientros del Burgos, previstos para el día 26 del actual.

Sobre estos jugadores, el Burgos mantienen una opción, que puede ejercitar o no, válida hasta el día 15 de Agosto. Es decir, que antes de proceder a su fichaje, serán vistos en los entrenamientos y en los partidos amistosos que están concertados hasta dicha fecha.

ARQUERO

POR RESPETO A TI MISMO Y A LOS DEMAS HABLA BIEN

CERAMICA SCALA ESPAÑOLA, S. A.

PRECISA

OFICIAL ELECTRICISTA DE MANTENIMIENTO

Interesados, dirigirse con historial y pretensiones al

Apartado de Correos, 293. BURGOS.

(R. O. C. Núm. 5.837)

MACIAS, EL «KUBALA - BOY» QUE QUISO SER TORERO

★ «En el toreo hay padrinos; en el fútbol eso no sirve»

★ «Salí del Plus Ultra: el equipo que mejor fútbol hacía en toda España»

★ «Soy un madrileño de los que aún saben bailar el schotis»

— Quise ser torero. Era algo que me apasionaba tanto como el fútbol. Pero comencé a ver que en el toreo necesitas padrinos, y las oportunidades son escasísimas. El fútbol es distinto: o juegas o no juegas. No cabe el camelo.

Macías: un «Kubala-boy». Tiene 26 años y lleva tres temporadas en el Málaga. Había salido del Plus Ultra.

— Salí del equipo que mejor fútbol practicaba en toda España. Hablo en serio: el Plus Ultra, además de salir a ganar, como hacen todos, intentaba jugar al fútbol, sin dar patadas.

Al pasar al Málaga se hizo profesional. Tardó seis meses en conseguir la titularidad. Actualmente juega como «líbero».

— ¿Esperaba Macías ser internacional?

— La verdad: yo sabía que Kubala tenía que llamar a alguien para cubrir la baja de Sol y que yo estaba entre los posibles porque la temporada me iba saliendo bien.

Mide 1,74, pesa 70 kgs., y su fútbol es efectivo, acaso un poco duro:

— Juego virilmente. Voy siempre al balón, nunca al hombre, porque eso no sería deporte: tendría otro nombre.

Nacido en Madrid («soy un madrileño de los que aún saben bailar el schotis» —me contaba), está casado con una cubana llamada Idalia, a la que, en principio, no le gustaba el fútbol. El matrimonio tiene hoy una niña de cinco meses: Susana.

— ¿Estuvo alguna vez Macías ante un toro?

— Más bien ante novillos. Y puedo decir que no hace mucho tiempo, siendo ya jugador. El mundo del toreo me sigue apasionando. Soy partidario, por ejemplo, de Paco Camino, El Viti. Y, por supuesto, del gran maestro Ordóñez. ¿El Cordobés? No es santo de mi devoción. Su toreo no me gustó nunca.

Imponen los toros. Pero no sucede de modo distinto en el fútbol, aunque Macías dice:

— En el terreno de juego estoy en completa tranquilidad. ¿El público? Me gusta que haya mucha gente y no me importa que griten o no. Me da lo mismo, en este sentido, jugar en casa que afuera: en cuanto comienza el encuentro para mí sólo existen 22 jugadores, un árbitro, dos jueces de línea y un balón.

A la hora de definirse, dice que se considera alegre y buena persona en el mejor sentido de la palabra. Cuando se trata de hablar del futuro opina:

— Acaso ponga un negocio. O tal vez me dedique a la electrónica. Yo, cuando jugaba en el Plus Ultra, trabajaba. Estuve, por ejemplo, en una fundición. También pasé un tiempo en una fábrica de maletas y artículos de piel. Y un día comencé a estudiar electrónica. Me gustó esto último y sigo estudiando algo aunque de un modo informal (quiero decir que no hago cursos oficiales, o carrera alguna).

— ¿Le gusta algún otro deporte?

— El futbolista no puede, en realidad, practicar otros deportes: un profesional tiene que dedicar las 24 horas del día al fútbol. No puedes exponerte a una lesión practicando un deporte por «hobby», cuando te pagan por jugar al balón. En cuanto a deporte-espectáculo (deporte para ver) me gusta el baloncesto y las carreras de coches.

— ¿Es buen conductor?

— Me gusta el automóvil pero no la velocidad. Yo utilizo mi coche como medio de transporte; no como instrumento de deporte.

J. O.

(Fiel, Servicios Especiales de «Efe»).

Lea Vd. siempre «Diario de Burgos»

CAJA DE AHORROS DEL CIRCULO CATOLICO

VIAJE RECREATIVO-CULTURAL DE EDUCADORES BURGALESES

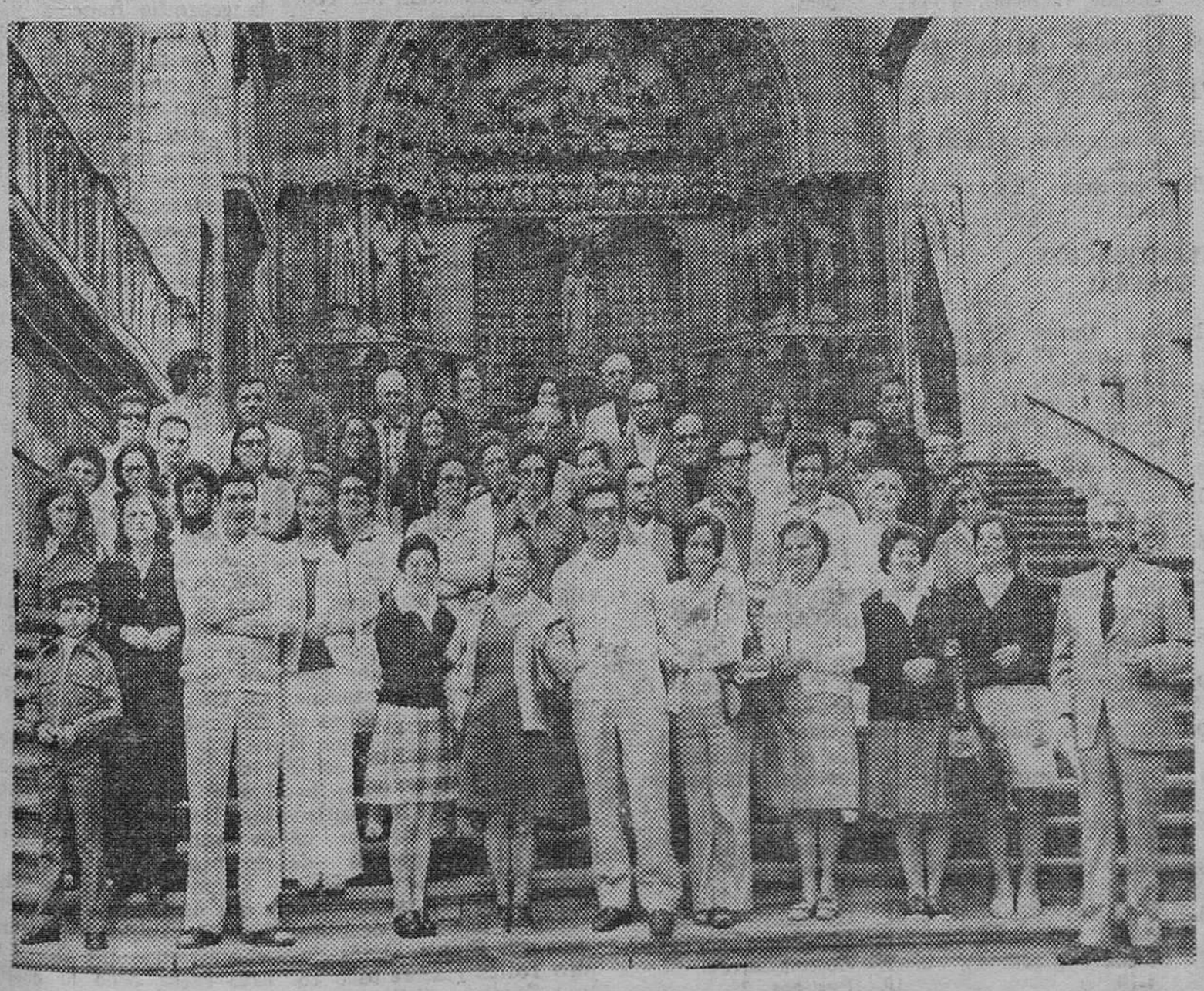

Continuando la serie de viajes que la CAJA DE AHORROS DEL CIRCULO CATOLICO ofrece a los educadores burgaleses, el pasado lunes partió la segunda expedición, compuesta de cincuenta educadores de la capital y provincia, agraciados por sorteo entre los que mantienen el Ahorro-Escolar con la CAJA DE AHORROS DEL CIRCULO CATOLICO, los cuales visitarán los lurares más característicos y pintorescos de las provincias de Salamanca, Zamora, Avila y Segovia.

DELEGADO DE VENTAS

para BURGOS y ALAVA necesita Empresa de electrodomésticos de primera línea:

SE EXIGE:

— Carnet de conducir.
— Dedicación exclusiva.
— Experiencia en ventas.
— Preferible conocedor del mercado de Electrodomésticos.

SE OFRECE

— Ingreso en nómina y plantilla.
— Plena seguridad contratada además de Seguridad Social.
— La retribución será objeto de acuerdo con el candidato elegido y se establecerá sobre la base de un sueldo fijo importante más diversos incentivos sobre ventas.
— Reserva absoluta.

Interesados, dirigirse por escrito adjuntando detallado "curriculum-vitae" a la atención del Sr. Cascante. Calle Duquesa Victoria, 29. LOGROÑO

M.E.C.D. 2017

TOUR DE FRANCIA

LOPEZ CARRIL, HEROE DE LA ETAPA DE AYER QUE VOLVIO A TENER COLOR NETAMENTE ESPAÑOL

Rodó en solitario y llegó a la meta con casi nueve minutos de ventaja, ganando ocho puestos en la clasificación general

En París puede haber muchos españoles entre los diez primeros

Niza (De nuestro enviado, Juan de Uría)

El «Tour», con toda su fabulosa importancia, está sujeto a las mismas vicisitudes y errores que una carrera cualquiera. Hoy tuvo que hacer frente a un plante que sólo pudo evitar que alcanzase mayores proporciones la fecunda dialéctica de Félix Levitán. La mayor parte de corredores habían pernoctado en un colegio de párvulos y las camas les quedaban pequeñas, lo cual tras la paliza de Medeleine, Galibier, Izoard y Les Orres, tenía un regusto de campo de concentración, que excitó el ánimo de todos. Luego, sólo faltaban sesenta kilómetros de autocar hasta Papa Loup, donde se dio la salida real, para acabar de armar el gran revuelo. Para tomar la salida a las nueve de la mañana, los corredores tuvieron que levantarse a las cuatro y media de la madrugada, cuando apenas apuntaba el día. Y lo hicieron a marcha lenta, en auténtica huelga de piernas caídas, que sólo pudo terminar por culpa del intenso calor que pegaba en el col de La Cayolle. Tanto es así que Godett se vio obligado a tener un gesto de humanidad, concediendo un permiso especial para revituallar a los corredores, con agua fresca. La rigidez se mantiene según las ocasiones, porque el día anterior amenazó con recargos de tiempo a los corredores y retirada de placas a los vehículos infractores de la misma ley que hoy borró con el codo.

El héroe de la jornada ha sido López Carril, que, con la fe de un peregrino, escapó subiendo el col de Turini, una montaña endiablada que sirve de banco de pruebas en el Rallye de Montecarlo y que ha constituído la rampa de lanzamiento de la victoria del asturiano. El muchacho sabía que la mayor parte de supervivientes del «Tour» acusaba el desgaste de la etapa del lunes y, sin pensarlo dos veces, se lanzó a la aventura de poner tierra por medio, entre él y el pelotón. Y lo consiguió de la manera más fácil, casi sin encontrar oposición, porque todos están «tocados» y se encontraban más a gusto en la marcha fúnebre del pelotón, que replicando a López Carril.

Con lo que no contaban es con que López Carril, a caballo de su inspiración, aumentase su avance en unas proporciones fantásticas. Claro que faltaban más de ochenta kilómetros para llegar a Niza, desde el punto y momento en que comenzó su ataque; pero López Carril ya sabía que no se consigue nada por nada, y se dispuso a martirizar sus músculos, como lo hacían los apóstoles. Y estuvo formidable, sin pasar ni un momento de apuro en su maravillosa galopada. Para el asturiano, no existía otra cosa que la meta de Niza y su posible victoria. Y no se molestó una sola vez en volver la vista atrás, que es el primer síntoma de agotamiento.

Las dos victorias de Ocaña, seguido de Fuente, en las últimas etapas, más la victoria de hoy, a cargo de López Carril, sin olvidar las ratonerías de Pedro Torres en las montañas, nos están reivindicando del «martes negro» de Vendengiles sur Ecaillón, que terminó en Reims.

Tal como van las cosas, no es exagerado opinar que los progresos que manifiestan los españoles que quedan en carretera, servirán para colocar a muchos de ellos entre los diez primeros, en París.

Claro que las diferencias también serán notables.

VIEJO Y TAMAMES ABANDONAN

Niza (Francia).— En el curso de la etapa disputada hoy han abandonado la carrera los españoles Viejo y Tamames, así como los holandeses Pustjens y Kelleners y los belgas Coulon, Aerts y Bodart. En total, siete corredores.

El holandés Tabak, del equipo Stablinski, no ha tomado la salida. La media ha sido de 28.113 kilómetros

EDIFICIOS Y TERRENOS, S. A.

BRETON DE LOS HERREROS, 1. LOGROÑO

Precisa encargado de obra. Bien retribuído.

Presentarse aspirantes en Servicio Colocación.

Referencia: B-4.464

SE NECESITA OFICIAL PELUQUERO

Dirigirse a PELUQUERIA GONZALEZ

Plaza de la Cruzada o llamar al 209040

CLASIFICACIONES

CLASIFICACION DE LA NOVENA ETAPA

1. Vicente López - Carril (España), 8 horas, 20 minutos, 29 segundos.
2. Frans Verbeeck (Bélgica), 8-29-19.
3. Jean Pierre Danguillaume (Francia ídem.
4. Herman van Springel (Bélgica), ídem.
5. Gerardus Vianen (Holanda), ídem.
6. Charles Rouxel (Francia), ídem.
7. Ronald de Witte (Bélgica), ídem.
8. Fernando Mendes (Portugal), ídem.
9. Joop Zoetemelk (Holanda), ídem.
10. Mariano Martínez (Francia), ídem.
11. Grelin (Francia), ídem.
12. Ovion (Francia), ídem.
13. Perin (Francia), ídem.
14. Martos (España), ídem.
15. Lazcano (España), ídem.
18. Gandarias (España), ídem.
19. Ocaña (España), ídem.
20. Pedro Torres (España), ídem.
22. Balaguer (España), ídem.
23. Fuente (España), ídem.
26. Galdós (España), ídem.
27. Zubero (España), ídem.
39. Melero (España), 8-37-04.
43. Dámaso Torres (España), ídem.
46. Menéndez (España), ídem.
68. Grande (España), 8-53-25.
69. González - Linares (España), ídem.
71. González (España), ídem.
78. Manzaneque (España), ídem.
95. Esperanza (España), ídem.

CLASIFICACION GENERAL

1. Luis Ocaña (España), 56 horas, 37 minutos y 35 segundos.
2. Fuente (España), a 9-08.
3. Thevenet (Francia), a 10,16.
4. Perin (Francia), a 19-57.
5. Zoetemelk (Holanda), a 23-15.
6. Van Springel (Bélgica), a 23-20.
7. Van Impe (Bélgica), a 23-40.
8. López Carril (España), a 24-12.
9. Mortensen (Dinamarca), a 26-39.
10. Poulidor (Francia), a 26-55.
11. Delisle (Francia), a 27-03.
12. Martínez (Francia), a 28-09.
13. Ovion (Francia), a 29-00.
14. Agostinho (Portugal), a 30-02.
15. Mendes (Portugal), a 33-10.
16. Martos (España), a 33-44.
19. Gandarias (España), a 34-54.
22. Galdós (España), a 39-54.
23. Pedro Torres (España), a 41-56.
24. Zubero (España), a 42-25.
33. Lazcano (España), a 55-16.
35. Balagué (España), a 56-59.
47. Menéndez (España), a 1-12-56.
50. Melero (España), a 1-14-57.
55. Manzaneque (España), a 1-19-18.
60. Esperanza (España), a 1-22-36.
63. González (España), a 1-24-26.
71. González - Linares (España), a 1-31-24.
75. Grande (España), a 1-34-09.

CLASIFICACION POR EQUIPOS EN LA ETAPA

1. Kas, 25-19-07.
2. Peugeot BP, 25-25-57.
3. Gan Mercier, 25-27-57.
4. Gitane - Frigecreme, ídem.
5. B.I.C., ídem.
6. De Kova - Lejeune, 25-30-57.
7. Flandria - Shimano, 25-31-22.
8. Sonolor, 25-34-38.
9. Rokado, 25-35-42.
10. La Casera - Bahamontes, 25-55-28.
11. Watney - Maes, 26-16-09.
12. Canadá Dry - Gazelle, ídem.

CLASIFICACION GENERAL POR EQUIPOS

1. B.I.C., 171-55-10.
2. Gan - Mercier, 171-56-57.
3. Kas, 172-06-25.
4. Peugeot BP, 172-10-07.
5. Rokado, 172-51-47.
6. Solonor, 172-54-39.
7. Gitane Frigecreme, 173-05-30.
8. Flandria - Shimano, 173-13-25.
9. De Kova - Lejeune, 173-14-05.
10. La Casera - Bahamontes, 173-21-29.
11. Watney - Maes, 174-11-39.
12. Canadá Dry - Gazelle, 174-39-35.

PREMIO DE LA MONTAÑA

Niza (Alfil). — La clasificación del gran premio de la montaña al finalizar la novena etapa del "Tour" de Francia es la siguiente:

1. Fuentes, 114 puntos.
2. Ocaña, 100.
3. Pedro Torres, 88.
4. López Carril, 79.
5. Thevenet, 76.
6. Van Impe, 43.
7. Grosskost, 32.
8. Martínez, 29.
9. Zoetemelk, 28.
10. Pustjens, 25.
11. Mendes, 23.
12. Delisle, 22.
13. Agostinho, 21.
14. Galdós, 20.
15. Van Springel, 16.

Los hombres no son máquinas

Niza (De uno de nuestros enviados especiales, P. Zarauz).

No hace muchos años, con ocasión de la muerte de Tom Simpson en la ascensión del gigantesco y desolado Mont Ventoux, las autoridades deportivas francesas e incluso la Unión Ciclista Internacional, anunciaron que se tomarían medidas definitivas para impedir que tan lamentable caso pudiera volver a repetirse. Los organizadores del Tour, por su parte, entonaron un grave «mea culpa», publicando a bombo y platillo su decisión formal de humanizar el Tour».

Es decir, que aceptaron previamente que los profesionales del pedal no son robots, ni existen piezas de repuesto para sus organismos, ni sus esfuerzos se pueden someter al dicho circense de mucho más difícil todavía». La cosa tenía límites humanos y era preciso sujetarse a ellos.

En aquellos días, se habló de acortar el kilometraje de las etapas, de reducir el número de los puertos puntuables, la excesiva concentración de los mismos, suprimir las incordiantes neutralizaciones, los traslados en autobús, en tren, en avión o en lo que fuera. Se habló mucho y bien. Esta es la verdad...

Sin embargo, la famosa y nunca bien ponderada frase de «humanización del Tour» acabó solamente en autorizar a los corredores a tomar bidones de agua de los coches de sus directores en dos pequeños sectores de cada etapa. Este fue el resultado de toda aquella planificada, estudiada, comentada y decisiva «humanización del Tour».

Porque hoy en día continúan las etapas incomprensibles, las concentraciones montañosas, los kilometrajes excesivos y las neutralizaciones agotadoras. Anteayer, por ejemplo, 237 kilómetros con los gigantes de la Madeleine, el Galibier, el Izoard y es Orres, fueron el menú obligado. Ayer —valga otro ejemplo—, después de una neutralización de doscientos kilómetros, otros 239 de recorrido interminable...

A mi modesto parecer —y aún reconociendo las dificultades que entraña preparar un itinerario conveniente—, todo este año me parece excesivo: las neutralizaciones (seis, en principio, dos de ellas de doscientos kilómetros); la concentración de puntos (muchos de ellos, de salida, que no resuelven nada); el enorme kilometraje de las etapas, seis de ellas divididas en dos sectores, y quince con más de doscientos veinte kilómetros de itinerario, y, finalmente los desplazamientos diarios a los hoteles, en muchas ocasiones en pueblos a cierta distancia de las ciudades-etapa. Y que conste que en este punto concreto, me refiero a los equipos de corredores, porque si les cuento nuestras diarias e inagotables excursiones de ida y vuelta, a la búsqueda de la posada ancestral, acabaríamos sacando los pañuelos y llorando todos a compás

No ignoro las dificultades, cada día mayores de la circulación; los agudos problemas de los alojamientos en la vetusta hostelería francesa; la imposibilidad de hacer etapa en todas partes de la geografía francesa, y, en fin, los incordiantes problemas que de día en día plantean los profesionales del pedal. Pero aún así y con todo creo que la «humanización del Tour» tan cacareada debe llevarse a cabo, y los organizadores de la prueba, demostrar su sentido de la medida, su generosidad y su fair play».

Casi nueve horas de etapa como ayer, son demasiadas horas. Y no olvidemos que hasta las máquinas se pueden romper.

LOS ESPAÑOLES, AYER

Niza (Francia). — Todavía y siempre españoles en el "Tour" de Francia. La montaña es su dominio y desde hace diez días pueden alegrarse plenamente. En la etapa de Los Orres se dio la gran batalla para la clasificación general y en la de Niza, aunque todos hayan intentado la legítima aspiración de respirar un poco, los siete puertos —de los cuales cuatro estaban clasificados— y tantas otas abruptas han sido ocasiones para que Fuente, Ocaña, Pedro Torres y sobre todo López Carril se distinguiesen.

Este último, que había pasado en cabeza el primer puerto de la montaña, inmediatamente después de la salida, se encontró aún en cabeza al fin de la etapa. Atacó en el Turini, pasó en la cima con 30" de ventaja sobre Fuente y 35" sobre Ocaña, Thevenet y Poulidor. Nadie más debería volver a verle y franqueó como vencedor la línea de llegada sobre el cemento del estadio Jean Bouin de Niza con 8-50 de ventaja sobre un pelotón reagrupado.

Como estaba en la salida a más de 33 minutos de Ocaña en la clasificación general, se comprende que Ocaña no haya hecho todo lo posible para impedir que se escapase, pero puede pensarse que será un valioso golpe en los Pirineos para Fuente, su jefe de equipo, que no siempre quiere apaciguar su brío.

M.E.C.D. 2017

Se afirma que el Málaga ha fichado a Guerini y está a punto de contratar a Pet Ovic

Ambos son extremos y proceden de Argentina y Yugoslavia, respectivamente

Málaga (Alfil). — Pet Ovic, extremo derecha yugoslavo del Belgrado, es ya, prácticamente, jugador del Club Deportivo Málaga, según ha manifestado a su llegada a esta ciudad, pasada la medianoche de ayer, el vicepresidente del Málaga, Manuel García, a su regreso de Madrid, donde se efectuaron las gestiones para el fichaje del citado jugador, que vendrá a Málaga en fecha breve para ser sometido a reconocimiento médico y dejar completamente ultimado el contrato.

Pet Ovic, ha sido treinta y siete veces internacional en su país y por él se había interesado últimamente el Real Madrid.

También manifestó el señor García que están muy adelantadas las gestiones para el traspaso de Orozco al Club Deportivo Málaga y que parece ser que el presidente del club, Rafael Serrano, que se encuentra en Buenos Aires, no ha llegado a un acuerdo sobre Cuironi dadas las altas pretensiones económicas del Boca Juniors

EL INTERNACIONAL ARGENTINO, GUERINI, AL MALAGA

Málaga (Alfil). — Guerini, extremo izquierdo de la selección nacional argentina, es ya jugador del C. D. Málaga, según ha comunicado esta mañana, telefónicamente desde Buenos Aires, el presidente del club malagueño, Rafael Serrano, que se encuentra desde hace unos días en aquel país.

Según ha manifestado a la secretaría del Club, el señor Serrano volará probablemente hoy mismo a Madrid y con él viajará el jugador para ser sometido al correspondiente reconocimiento médico antes de formalizarse el contrato

EL HERMANO DE ANIBAL FIRMO POR EL ALCOYANO

Alcoy (Alicante) (Alfil). — Firmó por el Alcoyano el extremo argentino Luis Agustín Pérez Miers, quien perteneció hasta ahora al Valencia, aunque jugó solamente en el Mestalla.

Luis Agustín, que es hermano del defensa del Valencia, Aníbal, cuenta 23 años de edad, perteneció durante dos temporadas al Valencia y nació en Clorinda (Argentina).

Su contrato con el Alcoyano es solamente por una temporada.

FORMACION DEL EQUIPO ESPAÑOL ANTE ITALIA EN LA COPA DAVIS

Jugarán Santana, Juan Gisbert José Higuera y José Moreno

Barcelona (Alfil). — Ya es oficial: Manuel Santana jugará contra Italia en la Copa Davis, formando parte del equipo español.

La Federación Española de Tenis facilitó hoy la formación del equipo español que se enfrentará a Italia en la Copa Davis, en Turín, los próximos días 20, 21 y 22 que estará formado por los jugadores: Manuel Santana, Juan Gisbert, José Higueras y José Moreno.

VICTORIA DE PILIC

Baastad (Suecia) (Alfil). Nikki Pilic, de Yugoslavia, cuya suspensión condujo al boicot al torneo de Wimbledon, ha vencido al norteamericano Jim Mcmanus por 6-4 y 6-2, en el campeonato internacional de tenis que se celebra en esta ciudad.

D. PABLO LLORENS, PRESIDENTE DE LA FEDERACION ESPAÑOLA DE TENIS, A VARSOVIA

Asistirá a la asamblea general de la Federación Internacional

Madrid (De nuestra Redacción —S—). — El presidente de la Federación Española de Tenis, don Pablo Lloréns, ha salido esta mañana, de Barcelona, con destino a Varsovia, con motivo de asistir a la Asamblea general de la Federación Internacional de tenis, que estos días se celebra en la capital polaca.

Entre los asuntos principales que se tratarán en esta Asamblea destaca la elección de nuevos miembros del Comité directivo de la Federación Internacional, así como la reelección de su presidente, el danés Allan Heysman, por un nuevo mandato.

No se destaca, por otra parte, que el presidente de la Federación Española, D. Pablo Lloréns, sea nombrado miembro del Comité directivo de la Federación Internacional, ya que su candidatura ha sido presentada por federaciones tan destacadas como la norteamericana, la inglesa, la sueca y otras.

Don Pablo Lloréns, que viajaba acompañado del vicepresidente de la Federación Española, don Fernando Lazaga, tiene previsto su regreso a España para el próximo viernes.

TRABAJO

TRES PUESTOS: OFRECE IMPORTANTE EMPRESA INTERNACIONAL, PARA SU DEPARTAMENTO DE VENTAS.

DEBERA POSEER:

— Soltura en el trato social.
— Cultura media.
— Dinamismo.
— Deseos de superación.

DISFRUTARA:

— Elevados ingresos.
— Artículo muy conocido.
— Extensa clientela

Si carece de experiencia nosotros le prepararemos. Interesados, presentarse HOY en "Hostal Rice" de 10 a 1 y de 4 a 7. Atenderá Sr. Ortega.

EL AT. DE MADRID DISPUESTO A TRASPASAR A QUIQUE Y OROZCO

Quique iría al Gijón y Orozco al Málaga

Este club ha fichado al pacense juvenil Bermejo

Madrid. (De nuestra Redacción) — «Mi deseo es continuar en el Atlético de Madrid. Allí tengo ya mi casa y un contrato con mi actual club por otros dos años más», nos ha manifestado Quique, el defensa izquierdo del actual campeón español ante su posible traspaso al Spórting de Gijón.

Quique se encuentra estos días, hasta que comiencen los entrenamientos, en Salamanca, en casa de sus padres. Hasta allí se han trasladado directivos gijoneses para tratar su traspaso.

«Sí, han venido a verme —nos dice el jugador—. Yo, ante la igualdad de condiciones que me ofrecieron y que disfruto actualmente en el Atlético de Madrid, he contestado negativamente a mi posible traspaso». El defensa atlético expuso a los directivos gijoneses sus condiciones. Estos todavía no han contestado y es que si las conversaciones se iniciaron cuando el Gijón aún tenía presidente, al dimitir éste, nadie está dispuesto a cerrar una operación de este tipo.

En el At. de Madrid, donde hemos hablado con su secretario técnico, D. Víctor Martínez, se nos informó de que por el momento no hay «nada de nada» y que las conversaciones en este sentido siguen en la misma situación que hace unos cuantos días. «De todas maneras —nos dijo el Sr. Martínez— si las condiciones que nos ofrecen por traspasar a Quique son buenas, le traspasaremos. Y lo mismo le puedo decir de Orozco y su marcha al Málaga»

FICHAJES DEL ATLETICO DE MADRID

Madrid (Logos). — No se ha cerrado todavía el capítulo de fichajes en el Club Atlético de Madrid, que se ha reforzado sensiblemente con vistas a la próxima temporada.

Esta tarde ha quedado incorporado a la disciplina atlética el joven jugador Bermejo II, uno de los más destacados de la selección nacional juvenil de la pasada temporada y que venía actuando en el Badajoz. Tiene dieciocho años, juega en punta y se caracteriza por ser goleador. Al club de la calle del Barquillo le ha costado trabajo el fichaje de Bermejo II, ya que había varios equipos de los denominados «grandes» estaban interesados en conseguir sus servicios.

También, ha declarado Víctor Martínez a un redactor de la agencia «Logos», el último fichaje que por ahora se ha hecho ha sido el de Rubén Oswaldo «Panadero» Díaz, que juega de lateral izquierdo en el San Lorenzo de Almagro y que es hijo de españoles. Quedan por resolver algunos pequeños problemas para que venga a España, por lo que es muy posible que no pueda hacerlo el próximo domingo con el nuevo entrenador, pero lo hará muy en breve.

PUIGVIÑETA Y LEGUIZAMON AL VALLADOLID

Barceona (Alfil). — Los jugadores Jaime Puigviñeta y Luis Leguizamón, que pertenecían al Barcelona y que la temporada última actuaron cedidos en el San Andrés, han sido traspasados hoy al Real Valladolid.

Holanda ganó el prólogo del Tour del Porvenir

España, en séptimo lugar

Aubagne (Francia) (Alfil). — El equipo de Holanda ha ganado el prólogo del 12 Tour del Porvenir, al vencer esta tarde en la carrera por equipos contra reloj (9,600 Kms.), disputada en la ciudad de Aubagne con una temperatura estival y a una velocidad media de 44,965 Kms. a la hora. El holandés Gerard Knetemann, primero en franquear la línea de llegada de su equipo, llevará mañana el maillot amarillo durante la primera etapa, Marignane Palavas les Flos, de 165 Kms.

La clasificación de este prólogo, valedera para la clasificación general por equipos, ha permitido a los siete corredores del equipo holandés que terminaron juntos conseguir cada uno 10" de bonificación para la clasificación de la primera etapa.

Unicamente el equipo de Holanda ha terminado con 7 corredores al mismo tiempo. Suiza, segunda, e Italia, tercera, no han acabado el recorrido sino con cuatro corredores unidos, beneficiados cada uno con una bonificación de 6 segundos para los suizos y 4 para los italianos.

ESPAÑA, SEPTIMA

Aubgne (Francia) (Alfil). — España se ha clasificado en séptimo lugar en la etapa prólogo del Tour del Porvenir, disputada hoy en la ciudad francesa de Aubagne.

El equipo español hizo un tiempo de 53-128.

Atención Villarcayo y Burgos

OFICIALES de ALBAÑILERIA y PEONES necesita

COBURSA EMPRESA CONSTRUCTORA
POSIBILIDADES DE DESTAJO
Presentarse: obra cuartel Guardia Civil de Villarcayo Encargado Sr. Martínez. Oficinas en Burgos: Santa Cruz 26 1.º o llamar a los teléfonos 201045 y 46
(R O C 5.683

BALONCESTO

GIRA DE LA SELECCION CHINA POR ESPAÑA

Madrid (Logos). — El próximo día 21 de Julio llegará a Madrid la selección china de baloncesto, que disputará en nuestro país siete encuentros. Componen la expedición tres directivos, los entrenadores Rsien Cheng Hai y Lu Chang Hsin. Y los siguientes jugadores:

NOMBRES	EDAD	TALLA
Capitán Wang Chang Yu	32	1,95
Capitán Ad. Hung Pin Chieh	25	1,86
Chu Yu Sen	25	1,82
Fan Yuan Sh Hsiu	27	2,04
Wang Te Li	25	1,84
Chang Ta Wei	26	1,97
Hsuen Cheng Pin	24	1,96
Teng Ta Wei	30	2,00
Chang Stsien She	23	1,90
Li Shun Hsiang	36	1,80
Hsu Cheng Wen	27	1,93
Chao Liang Tsai	25	2,09

Los partidos que tienen programados, son los siguientes:

El día 22 de Julio se enfrentarán al Real Madrid, en Madrid. El 24 de Julio, en Barcelona, actuarán frente al Picadero. El 25 en Bilbao, jugarán ante el "Kas" El 28, en Madrid y su rival será el Estudiantes, el 31 en Badalona, actuará ante el Juventud. El 2 de Agosto lo hará frente al Barcelona y finalmente el día 5 en la Ciudad Condal actuarán ante la selección española.

Regalamos todos los programas para 4.153 plazas

753 Informática I. N. Previsión. Título Bachiller Elemental. Ambos sexos. Desde 18 años. Programa fácil: Mecanografía, Aritmética y temas.

1.500 Auxiliares de Ministerios. Título Bachiller Elemental. Ambos sexos. Desde 18 años. Programa sencillísimo.

1.000 Auxiliares de Banca. No se exige título. Ambos sexos. Desde 16 años. Retribución 200.000 pesetas.

900 Policías Armados. No se exige título. Sólo varones. 21 años y 30 no cumplidos. Retribución 12.100 pesetas mes y pagas. Exámenes en Burgos, Madrid y en otras capitales

En su propio domicilio puede usted preparar cualquiera de estas oposiciones. Pídanos los programas que le interesen. Son gratuitos. Diríjase hoy mismo a la ACADEMIA CABALERO. Calle Santa Bárbara, 4. Apartado 4.087. Madrid.

M.E.C.D. 2017

DEPORTES

DOBLE COLUMNA

Por ARQUERO

PERFILANDO

Que es gerundio. Y al acudir a esta forma gramatical para utilizarla como epígrafe, queremos referirnos al hecho de que el Burgos está delineando su equipo para la próxima campaña.

Vamos a realiazr un breve análisis de cómo le vemos por nuestra parte. Si consideramos las dos cesiones valencianistas, el número de jugadores disponibles en estos momentos es ya de dieciocho y responden a la siguiente relación: Taladrid, Aizpuru, García Cuervo, Osorio, Raúl, Gómez, Esteve, Alcorta II, Ederra, Angelín, Olalde, Burguete, Viteri, Figuerola, Pocholo y Pons. Agreguemos a éstos los nombres de Lis y San Cayetano y nos hallamos con la cifra señalada en principio, la cual puede verse situada rápidamente en veintiuno, si se llevan a efecto los fichajes de los dos paraguayos, más otro nacional, como consecuencia de una gestión que se encuentra en curso.

Claro que por otra parte y según ha sido ya manifestado, la intención de la directiva burgalesista es procurar traspasar a Figuerola y a García Cuervo. Si esto se produce, la plantilla quedará reducida a diecinueve jugadores, que es más bien corta, aunque suficiente para ponerse en marcha, aunque sin descuidarse al objeto de seguir oteando el horizonte y "estar a lo que salte", pues un plantel mínimo para afrontar campaña tan dilatada y dura como es de prever en Segunda División, hay que fijarle en veinte hombres.

Por consiguiente, si las transferencias de Figuerola y García Cuervo se producen —y sobre el primero hay algunos interesados— habrá que esforzarse en buscar más piezas, a fin de incorporarlas al engranaje general del equipo. Esto es necesario, porque no hace falta presumir de adivinos para sentar la anticipada afirmación de que la Segunda División, en la campaña 1973-74, va "a echar chispas"

LORENZO

Lorenzo o el entrenador nómada, según es conocido en Argentina, entrenará al Atlético de Madrid. La cosa es ya absolutamente oficial y las declaraciones de Merkel de que él comparecerá en el "Manzanares" el día 16 para hacerse cargo de los entrenamientos, puesto que tiene un contrato en regla y debidamente firmado, creemos que no pasarán de ser algo así como el "recurso del pataleo" por parte del poco diplomático preparador austriaco.

Lorenzo empezó su carrera de entrenador precisamente en España, en el Mallorca. Todo esto ya es conocido. Algo más ignorado es su propensión a cruzar el Atlántico en ambas direcciones,, lo que le ha llevado a merecer ese calificativo de "nómada". Con ésta, son ya cinco, las que se ha trasladado a Europa para ejercer su profesión. Hasta ahora el éxito le ha acompañado en su labor, que responde a esta norma: "disciplina sobre todo; pero con trato y calor humano".

Si nos atenemos a los dictados del refranero, hay que esperar se haga bueno aquello de que "no hay quinto malo" Y, considerando que ésta es su quinta "incursión europea", todo induce al optimismo. De Argentina —aunque con paso a través de Francia— llegó el famoso Helenio Herrera y de aquel pís, vino asimismo Dellacha. Uno y otro protagonizan dos casos diametralmente opuestos. Del lado del primero, quedó el éxito y la fama sostenida por las más diversas y brillantes conquistas; de parte del segundo, cayó la consecuencia del fracaso, no pudiendo acabar la temporada anterior al frente del Celta.

¿Cuál será el balance que Lorenzo podrá ofrecer en esta su "reaparición" en España? El fútbol no permite sentar pronósticos sin correr graves riesgos de equivocarse. Esperemos a los acontecimientos. De cualquier forma, él mismo ha comenzado ya reconociendo este hecho: "Los técnicos no ganamos títulos, pero ayudamos al futbolista dentro y fuera del campo.

NOTICIARIO

—Desde Barcelona aseguran que no está claro ni el fichaje de Clares, ni la definitiva situación de Marcial, a pesar de que el Club ha dicho inequívocamente que no traspasará al interior. Esto, a pesar de que parece que la recomendación de Michels, fue de que se traspasara a Reina, Marcial y Rexach. Pero después de haber dejado marchar a Reina, ¿qué directiva es capaz de hacer lo mismo con Marcial y Rexach?

—El Oviedo anda tras los fichajes de Rodri y Quique, guardameta y defensa del Atlético de Madrid. El precio es uniforme para uno y otro: cuatro millones, lo que da una suma de ocho, que se antoja excesiva a los ovetenses.

—A la próxima asamblea de la Federación Española de Fútbol, que se celebrará el día 13 del actual, se presentarán dos proyectos de calendarios para la próxima temporada. Uno está concebido para caso de que no se logre la clasificación para la fase final de los Mundiales de Munich y otro para caso de que España consiga situarse en las mismas. La modificación fundamental entre uno y otro se registra a partir de Enero de 1974 y la conclusión práctica es que la temporada puede cerrase, como este año, el día San Pedro, con la disputa de la final o bien puede prolongarse hasta 7 de Julio. Lo decidido, en uno o en otro caso, es que la Liga comience el primer domingo de Septiembre, día 2 de dicho mes.

—Cabello, defensa central del Badajoz, ha sido fichado por el Salamanca. Aunque su puesto es el citado, también se alinea de medio y en la pasada temporada, logró diez goles, que son dice— los que habitualmente hace cada temporada. Vamos, que se trata de un "mirlo blanco" pues jugando de central consigue nada menos que diez goles.

TIRO NACIONAL

Campeonatos provinciales de pistola «standard» en damas y caballeros

En el campo de tiro de Villatoro se celebró el domingo el campeonato de la modalidad pistola standard, organizado por la Federación Nacional de Tiro Olímpico Español, para la provincia de Burgos.

El elevado número de participantes —en las dos categorías de damas y de caballeros— hizo que las distintas tiradas se prolongasen desde las diez y media de la mañana hasta las tres de la tarde, en que se entregaron los premios en sencilla ceremonia en el mismo campo de tiro, por don Armando Sancha en representación de la Federación de Tiro Olímpico que les concedía, pues se daba la deportiva circunstancia de que el presidente de la Federación provincial, don J. Manuel García-Gallardo y el vicepresidente de la Sección de Precisión don Joaquín Plana, dando ejemplo de competitividad, participaban en el campeonato.

La clasificación final se obtuvo sumando las distintas series, de cinco disparos cada una, en las tres clases de tiro, que varían según los segundos que se conceden para efectuar cada serie, que van aumentando su dificultad al reducirse el tiempo, efectuándose siempre sobre los blancos reglamentarios, en la posición de pie y a veinticinco metros de distancia de la línea de tiro.

La competición en día de calor, fuerte sol y viento, resultó reñida, con la deportividad características del deporte del tiro en que unos tiradores ayudan a otros pese a estar compitiendo, circunstancia que no suele darse en otros deportes.

Con independencia de los primeros clasificados que se relacionan al final, destacaron en sus respectivas tiradas de las correspondientes series de cinco disparos en 150 segundos los tiradores Martínez - García (Francisco Javier y José Luis), Peña, Gañán y Fernández. En las series de 20 segundos, Benito y Tamayo. Y en las rapidísimas series de cinco disparos en 10 segundos, Silleras (José María y Sancha.

Entre los primeros puestos de la clasificación vuelven a encontrarse como en las tiradas de carabina de las pasadas Ferias de San Pedro y San Pablo que patrocinó el Ayuntamiento de Burgos, tiradores de "la saga" de los Plana Peñart (con Joaquín, segundo en aquellas), Gallo-López (con José que fue décimo) y Martínez-García (con Jesús, primero y Francisco-Javier, tercero), aunque en estas de pistola cambian su colocación según la siguiente clasificación; relacionando como en la de ferias a los diez primeros:

1. Joaquín Plana Pañart, con 244 puntos, y trofeo de la Federación de Tiro.
2. José López-Gallo, con 233 puntos y trofeo de la Federación.
3. Jesús Martínez-García, con 208 puntos y trofeo de Tiro Olímpico.
4. Adolfo Plana Pañart, con 199 puntos.
5. Francisco Peláez, con 183 puntos.
6. Carlos Melgosa, 166
7. Jesús Bermejo, 161.
8. Teófilo Blanco, 156.
9. Enrique de Mateo, 151
10. José Manuel García-Gallardo y Manuel Pinillos, empatados a 148 puntos.

En el campeonato de damas, los resultados, modalidad pistola precisión, fueron:

1. Teresa G. de Plana Pañart, 79 puntos, trofeo de la Federación de Tiro Olímpico.
2. María Jesús Silleras de Martínez - García, 61 puntos, trofeo de la Federación.
3. M.ª del Carmen Sáez.
4. Georgina Arbaiza.
5. Begoña Carranza de López-Gallo.

PROXIMO CAMPEONATO DE FUSIL

El próximo domingo, 15 de Julio de 1973, se celebrarán los campeonatos provinciales de la Federación de Tiro Olímpico Español, en la modalidad de fusil de guerra, en las tres posiciones de tendido, rodilla y pie, en el mismo campo de Villatoro, proporcionándose información detallada del mismo a partir de las ocho y media de la tarde, en la sede de la Federación de Tiro, Casa del Deporte, San Juan número 22.

SE NECESITA

URGENTE VIVIENDA

alrededores de Burgos, superficie sobre 150 - 200 metros, preferible tipo chalet o casa de campo, sin muebles, distancia a Burgos hasta 15 ó 20 kilómetros, en núcleo habitado. Alquiler durante dos años mínimo. Vacío. Escribir dando amplios detalles, incluso renta, al Apartado de Correos número 1 de Quintanar de la Sierra. Atención señor Rivademar.

ULTIMAS ACTIVIDADES DEL CLUB ALPINO BURGALES

PICOS DE EUROPA

A finales del mes de Junio, cuatro montañeros del Club Alpino Burgalés, se desplazaron al Macizo Central de Picos de Europa, con objeto de conseguir algunas escaladas de alta montaña.

La actividad efectuada fue la siguiente: travesía de las Crestas Madejuno (2.513), Tiro Llago (2.567), de tercer grado; cara norte «Arista Este» del Tiro Llago, de quinto inferior de dificultades; cara Sur de «Los Horcados Rojos», de quinto grado.

PIRINEOS FRANCESES MACIZO DEL VIGNEMALE

Durante la semana pasada, una cordada de dos montañeros, se desplazó al Pirineo francés, tomando como base el refugio de las Oulettes de Gaube (2.150), propiedad del Club Alpino Francés. Consiguieron dos excelentes escaladas: el «Couloir de Gaube», es una chimenea de nieve y hielo abierta en la pared Norte del Vignemale, muy vertiginosa y de una altura de 600 metros.

Se trata de una escalada de tipo glaciar, con inclinaciones de 60 a 65 grados, estando considerada como la más difícil del Pirineo, en la técnica de hielo, su dificultad es de quinto grado. La salida del «Couloir», la efectuaron por las rocas de La Pique-Longue

La otra escalada realizada fue la cara norte de La Pique Longue (3 298), por la «Vía Clásica». Es ésta una pared de 800 metros de altura, siendo una de las más alpinas del Pirineo. Las características de este itinerario son: escalada de gran fondo, de roca calcárea descompuesta, sin ninguna vía de escape; tres elementos que hacen posible el mal tiempo, por lo que está reservada a escaladores experimentados. La dificultad de esta escalada es de cuarto grado superior.

BAR

con moderna instalación y local propio, todo exterior. Cambiaría por piso o salón de peluquería.
Para informes, en el 220013

PISCINAS "EL PLANTIO"

CURSOS DE NATACION

Se hace público para general conocimiento que, a partir del día 15 de los corrientes, y organizados por las Piscinas «El Plantío», darán comienzo unos Cursos de Aprendizaje de Natación para niños y adultos, sobre cuyo horario, duración e importe, se facilitará la correspondiente información en la Dirección de las Piscinas.

su dinero

SEGURO Y RENTABLE

al 6%

en Imposiciones a Plazo Fijo y Certificados de Depósito

(a plazo mayor de dos años)

BANCO de FOMENTO

Carrera de San Jerónimo, 23 • MADRID

o en cualquiera de sus Sucursales de

BARCELONA • Av. Generalísimo Franco, 463-bis

SAN SEBASTIAN • Avda. de España, 8

ZARAGOZA • Calle de Alfonso I, 3

Deseo recibir información, sin compromiso

Nombre ...

Domicilio ...

Tel. ...

Población ...

Aprobado por el Banco de España con el nº 9.220

M.E.C.D. 2017

Pasando el rato

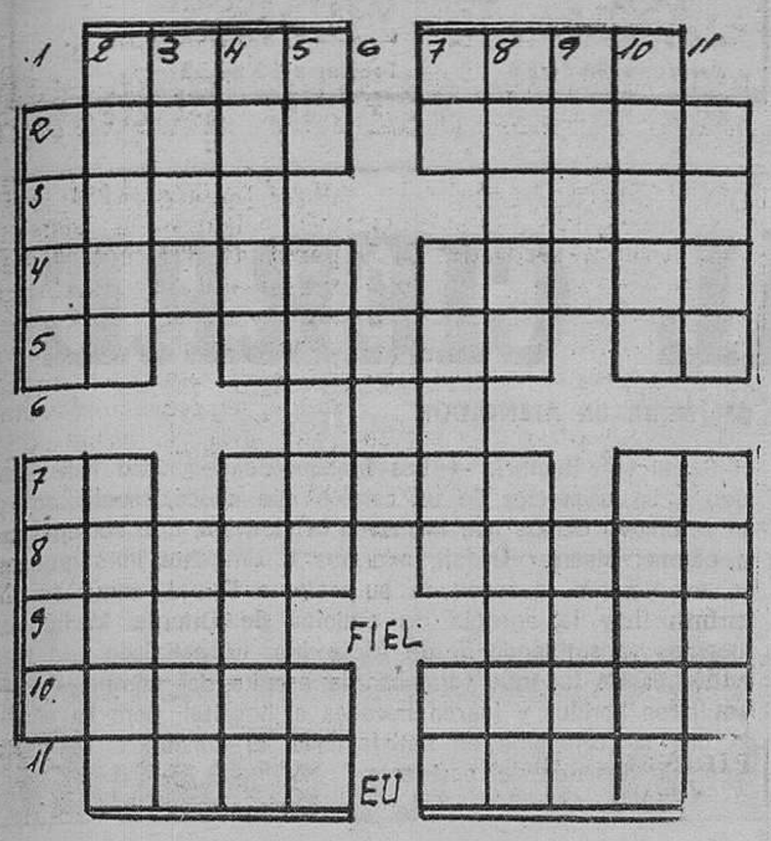

HORIZONTALES.— 1: Criba grande. Tejido que forma la araña — 2: Fetidez de aliento. Impide. — 3: Cercado o vallado. Fenómenos atmosféricos. — 4: En la parte inferior. Pingue, mantecoso. — 5: Negación. Drama musical. Preposición. — 6: Fruto de la vid. — 7: Voz arriera. Indicio, conato. Marchad. — 8: Cierto. Mamífero. Muerte. — 9: Ciudad granadina. Novillo menor de dos años. — 10: Atrevida. Hospital de ancianos — 11: Período de tiempo. Cansado.

VERTICALES.— 1: Se atreven. Grasa sólida de los animales herbívoros. — 2: Arbol cuya corteza se usa para hacer liga. Hablase en público. — 3: Desafía. Subid la bandera. — 4: Enfado. Instrumento agrícola — 5: Nota musical. Puso en contra. Nieto de Cam. — 6: Eternidad. — 7: Infusión estomacal. Unidad de peso. Contracción. — 8: Ciudad portuguesa. Muy gruesa. — 9: Arbusto de flores moradas olorosas. Arco que ostenta los siete colores del prisma. — 10: Amarrase. Italiano. — 11: Río santanderino. Fraude engaño.

Solución al anterior:

HORIZONTALES— 1: Cedas. Tomás. — 2: Aval. Caña. — 3: Sotos. Razón. — 4: Osa Eso. — 5: Abajo — 6: Ano. — 7: Inane. — 8: Aba. Eva. — 9: Motes. Sisan. — 10: Abur. Tono. — 11: Linos. Manir

VERTICALES.— 1: Casia. Ramal. — 2: Evo. Obi. — 3: Dato. Atún. — 4: Alosa. Ibero. — 5: Sábanas — 6: Ana. — 7: Rejones. — 8: Ocaso. Evita. — 9: Mazo. Asón. — 10: Año. Ani. — 11: Santo. Tenor

DIBUJOS CON SIETE ERRORES

Solución al anterior:

1: Clavo. — 2: Clavo. — 3: Cejas. — 4: Manga. — 5: Sombrero de paja. — 6: Tipo de vestido. — 7: Máquina.

BARRUELO DE SANTULLAN

Feria de Nuestra Señora del Carmen, de toda clase de ganados, que se celebrará en esta Villa los días 14 y 15 del actual. Libre de impuestos.

EL ALCALDE

Y VA DE CUENTO...

Una señorita aspira a la plaza de enfermera en una clínica.

—¿Tiene usted alguna experiencia de cuidar heridos y enfermos?

—Mucha. Figúrese que un hermano mío es futbolista, otro boxeador, el tercero juega al rugby, mi hermana patina, mi padre esquía y mi madre...

—Basta, señorita, basta, queda usted admitida.

— o —

Un médico envía la invitación para comer a uno de sus viejos clientes y amigos, pero pasa el tiempo y no recibe contestación. Entonces le llama por teléfono.

—¿No recibió usted unas letras mías?

—Sí, sí, querido doctor. Las envié en seguida a la farmacia y medieron la medicina; desde entonces me encuentro mucho mejor.

— o —

Dos novios se pelean en la playa y ella exclama:

—Bueno todo ha terminado entre nosotros.

—No digas tonterías, Loren.

—Te digo que todo ha terminado.

—Pero ¿por qué razón te pones de esa forma para una cosa sin importancia?

—Mañana te lo explicaré. Hoy estoy decidida a terminar.

— o —

—Petra, esta camisa que has comprado me está grande. Lo menos son tres números más.

—Ya lo sé, Goyo.

—¿Entonces, por qué la compraste?

—No quería hacer el ridículo descubriendo que tengo un marido tan poca cosa...

— o —

Doña Presen le dice a su hija:

—Que lo pases bien en el baile, Belita.

—Lo intentaré, mamí.

—Pero no coquetees ¿eh?

—¿Pero no me has dicho que lo pase bien?

— o —

—Oye, Perico, ¿sabes cuál es el mejor medio para evitar que te piquen los mosquitos de noche?

—Sí conozco uno infalible, Vera.

—Dormir de día.

— o —

Rosita, que hace un par de meses que se ha casado con Juanjo, le pregunta mientras toman el sol en la playa:

—¿Cuál es la desgracia que más temes?

—Que te quedes viuda.

LAVACOCHES

SE NECESITA

con experiencia en

C/ Vitoria, 228 Tell. 20047

(R. O. C. Núm. 5.782)

CENSO DE TIGRES EN LA INDIA

Sólo quedan 2.000 ejemplares, mientras que había 50.000 hace 35 años

Nueva Delhi. — (Crónica UPI FIEL. Servicios Especiales EFE, por Ramesh C. PANDE, en exclusiva para DIARIO DE BURGOS). El primer censo de tigres efectuado en la India, muestra que sólo quedan 2.000 ejemplares en toda la nación. Había 50.000 hace sólo 35 años.

La codicia humana diezmó las filas de estos orgullosos animales, los más poderosos de la familia felina. El tigre es exclusivamente asiático y se extiende desde el río Eúfrates, en Iraq, hasta Siberia y el Sur de Indonesia pasando por la India y el Norte de China. Los tigres se alimentan de ganado doméstico, cérvidos, jabalíes y aves... y a veces de carne humana.

RIGIDAS RESTRICCIONES :—: :—: :—:

A su vez, el hombre es el enemigo primordial del tigre. Una sola piel de tigre alcanza precios entre 12.000 y 35.000 pesetas. "Los tigres se han hecho tan escasos como los proverbiales dientes de las gallinas" —dice un peletero de Nueva Delhi—. Nuestros proveedores regulares tienen miedo de cazarlos, debido a las rígidas restricciones de caza y a los rigurosos castigos para los infractores"

El tigre obtuvo su primer respiro en 1970 cuando 12 de los 21 Estados de la India anunciaron la prohibición de castigar tigres. "Fue como cuidar la cuadra después de que el caballo se ha escapado" declara el coronel Bhan Sing, un célebre cazador indio. Este dice que no ha sido el "pobre cazador furtivo" el causante de la rápida destrucción de los tigres. "Más bien —asegura— el máximo perjuicio ha sido causado por los llamados "safaris" que, por ansia de divisas extranjeras organizaron literalmente asesinatos en masa de tigres"

"TIGRES EN BANDEJA" :—: :—: :—:

El coronel indicó que, bajo el dominio británico, a los deportistas no se les permitía cazar más de dos tigres durante la temporada, que iba de Noviembre a Abril. "Pero las compañías indias organizadoras de safaris pueden entregar dos tigres en bandeja a cualquiera con tal de que lo paguen bien. Hasta la prohibición de la caza del tigre, acaudalados peportistas extranjeros llegaban a pagar 120.000 pesetas por tigre. Algunas empresas ofrecían: "Si no hay tigre, no se cobra"

Entre los destructores de tigres se cuentan, además de las organizaciones de safaris y los cazadores furtivos, los antiguos marajás de la India. Algunos de ellos mataron personalmente más de mil tigres en sus días de caza, y un soberano de la India Central afirma que su padre le dejó más de 7.000 pieles de tigre que él utilizara para tapizar el interior de su palacio.

—¿Con quién estuvo?

Solución al jeroglífico anterior:

Encaramado en la escalera

ABRAHAM DE LAS HERAS, S. A.

PRECISA URGENTEMENTE

OFICIALES ENCOFRADORES, ALBAÑILES Y PEONES

MAGNIFICAS RETRIBUCIONES

SE FACILITARA DESPLAZAMIENTO A LOS RESIDENTES FUERA DE LA CAPITAL

Interesados presentarse en Oficinas calle Vitoria número 73-75, 1.º C.

(R. O. C. 5.845)

DON CELES — **Por OLMO**

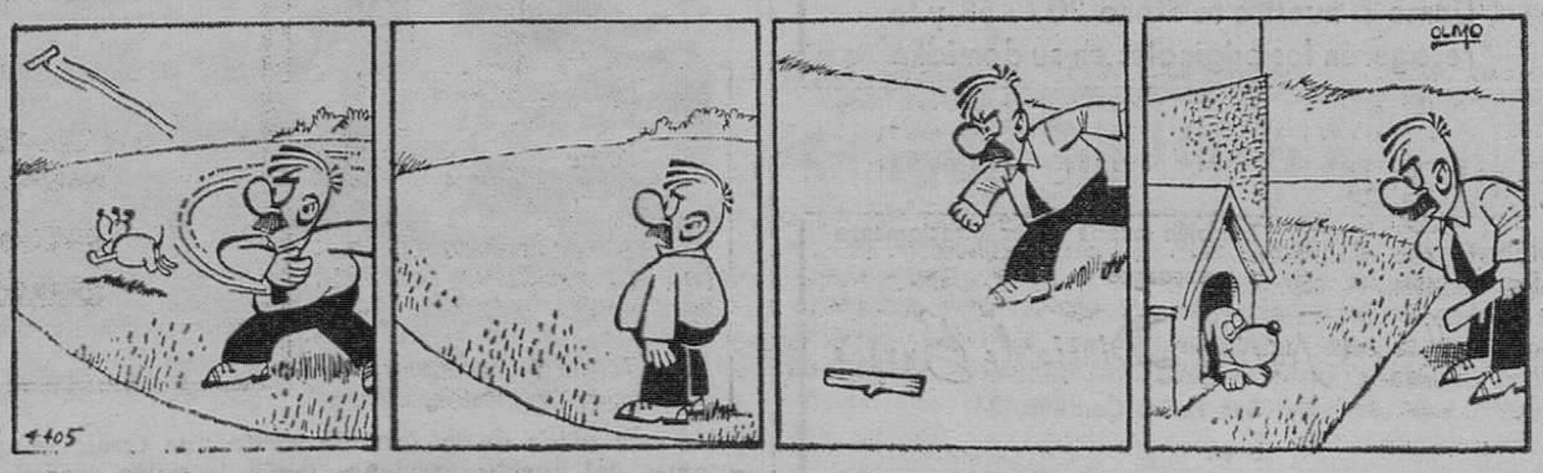

M.E.C.D. 2017

Diario de Burgos
FUNDADO EN 1891

Talleres Gráficos
Diario de Burgos
TODA CLASE DE IMPRESOS DE CALIDAD
FOTOGRABADOS
San Pedro Cardeña, 34 — Teléfono 20 73 58
Papelería Tagra: Vitoria, 1; — Teléfono 20 28 52

CRONICA DE MADRID

Por Francisco UMBRAL

LAS CLAUSURAS

MADRID.- (De nuestra Redacción). — Estos primeros días de Julio son un tiempo de clausuras. Se clausuran salas, conferencias, cursos, sesiones, salones, cosas. Todos entramos en clausura, en la clausura luminosa del sol playero, y la gente se despide hasta otro curso.

Porque la vida de los contribuyentes se mide por años, pero la vida del hombre público, del conferenciante y del académico se mide por cursos culturales. Las clausuras son una cosa solemne y empolvada donde los oradores de siempre sacan sus viejos tópicos, ésos que en invierno estamos dispuestos a soportarles, porque hace mucho frío para andar por la calle, pero que en verano, con el sol valiente de Julio metiéndose por los postigos, suenan a falso, a viejo y a «camp».

Los ujieres han quitado las esteras de los salones, las alfombras, los tapices, y una cultura sin alfombras se queda en nada. Se ve en seguida que todo es palabrería y boato. El ujier se anda con un palillo en la boca mientras suena el discurso de clausura y todos vamos de alpaca, de tervilor blanco o de seda. «A ver si acaba este pelma con el rollo, cierro los pupitres, echo la llave y me voy al pueblo a cuidar las lechugas», piensa el conserje de la academia, del centro cultural, del Instituto madrileño, mientras el conferenciante habla de Europa como unidad histórica y de Viriato como origen del devenir casuístico nacional.

Las clausuras son despedidas sin gracia, donde la solemnidad mata la emoción. El verano ha recalentado las viejas maderas de los grandes caserones culturales, ha hecho saltar barnices de siglos y parece que no estamos asistiendo a la última conferencia de un curso histórico-metafísico, sino a la clausura de toda la caduca civilización occidental paleocristiana. En la calle espera ya la contracultura, entre sandías gordas y muchachas semidesnudas.

En la clausura hay que despedirse mucho de la gente, porque ya no vamos a vernos hasta Septiembre u Octubre. Todos hemos soportado juntos las mismas conferencias, los mismos actos académicos, durante el año, y somos como convalecientes de la cultura después de una cura intensa de datos, cifras, metáforas y tópicos.

«Vaya, este curso parece que lo hemos sacado adelante. No es que hayamos aprendido mucho, porque no se dice nada nuevo, pero estamos vivos, que es lo que importa, para seguir aguantando conferencias al año que viene». En las clausuras se ve bien lo vieja que está la sabiduría occidental y académica, y lo inevitable que es el triunfo de una nueva cultura que lleve la imaginación a las alturas, porque, como escribe Ferlinghetti en su librería de San Francisco, «estoy esperando el triunfo de la imaginación».

Va uno a muchos menos sitios que antes, se pierde uno muchos actos y conferencias, y nuestro hígado lo agradece, pues si no se llega a Julio con el hígado atascado de tópicos estructuras, valores inalienables y esencias eternales, las clausuras empiezan en Junio, pues hay gente que está especializada en clausuras, hay clausuradores de profesión, que es a lo que se llama siempre para la clausura, los amortajadores de la cultura, los enterradores del saber, que llegan y le echan encima un carro de arena y conceptos a los que han actuado antes. Todo el mundo se siente un poco amortajado por el clausurador oficial y profesional, que suele ir de negro, como un jefe de pompas fúnebres.

Así como unos escritores están especializados en clausuras, y cada día clausuran mejor, algunas cosas las dejan tan bien clausuradas que no vuelven a levantar cabeza jamás.

Afortunadamente.

FOTOGRABADOS
Servicio especial para IMPRENTAS Y AGENCIAS DE PUBLICIDAD:
Llame a nuestro teléfono 207358 y le recogerán los originales en su domicilio
ENTREGA DE TRABAJOS EN EL DIA
También puede hacer directamente sus encargos en
Talleres Gráficos Diario de Burgos
San Pedro Cardeña, 34
o en
Papelería Tagra - Vitoria número 13

NOTICIAS AL CIERRE

DISPOSICIONES OFICIALES

Madrid (Logos). — El «Boletín Oficial del Estado» publicará mañana, entre otras, las siguientes disposiciones. — Educación y Ciencia: Orden por la que se suprimen la totalidad de las escuelas especiales para la alfabetización de adultos. Orden sobre acceso de los asistentes sociales a estudios universitarios. Orden por la que se declaran disueltos el Consejo escolar primario de maestros auxiliares especializados en organización de servicios escolares y el creado por las escuelas de educación en alimentación y nutrición. — Vivienda: Orden por la que se nombra consejero del Consejo Superior de la Vivienda a don Rafael de la Hoz Arderius.

OBRAS DE PICASSO, RECUPERADAS

Nueva York (Efe). — Once obras de Picasso valoradas en más de 200 mil dólares, robadas el pasado viernes de una residencia de esta ciudad, fueron recuperadas anoche en un apartamento de un hotel de Manhattan, poco después de que la Policía recibiera una llamada anónima indicando dónde estaban los seis cuadros. Fueron detenidos tres sospechosos.

NUEVOS INCIDENTES EN MONTEVIDEO

Montevideo (Efe). — Nuevamente se registraron incidentes aislados en la avenida Dieciocho de Julio, la arteria más céntrica de la ciudad, donde estudiantes provenientes de la Facultad de Derecho intentaron manifestarse en dirección a la Casa de Gobierno. En previsión de hechos reiterativos de los que ayer ocasionaron varios heridos de bala y numerosos contusos, las autoridades militares y policiales habían reforzado el patrullaje. Próximo a las 16,00 (local) una veintena de tanques se dirigió hacia el centro, coincidiendo con otros vehículos blindados de las fuerzas anti-choque. Poco después, se interrumpía el tránsito de vehículos por la avenida en un trayecto de diez manzanas y se establecía un cerco militar fuertemente armado, alrededor de la Casa del Gobierno.

SE REANUDA EL PROCESO DE KENITRA

Rabat (Efe). — El proceso militar de Kenitra, iniciado el pasado 25 de Junio contra 157 personas acusadas de atentar contra la seguridad interior de Marruecos, se reanudó hoy después de una interrupción de seis días. En este nuevo proceso militar de Kenitra se juzga a las personas relacionadas con la aparición de guerrillas armadas en el interior de Marruecos durante el pasado mes de Marzo. En las dos primeras semanas de proceso, el presidente del tribunal interrogó a 34 de los acusados, presuntos organizadores de células subversivas en las ciudades de Casablanca, Rabat y Ujda y agentes de enlace de la organización antirégimen que preside desde Trípoli Mohamed Basri, condenado a muerte en rebeldía. La reanudación del proceso, que debería haber tenido lugar ayer, fue pospuesta hasta hoy para no hacerla coincidir con la fiesta de cumpleaños del Rey.

EXPLOSION NUCLEAR SUBTERRANEA, EN RUSIA

Uppsala (Efe-UPI). — El Instituto sismológico de Uppsala ha informado hoy haber registrado a primeras horas de esta mañana una explosión subterránea en la zona de pruebas nucleares soviéticas de Semipalatinsk. La explosión tuvo lugar a las 2,27 hora española, con 5,7 grados en la escala de Richter.

¿SERIA UN ATENTADO?

Beirut (Efe-Reuter). — Las fuerzas de seguridad han detenido a un conductor de un camión que chocó anoche contra un automóvil de los que formaban la caravana que acompañaba al coronel Muamar Gadafi, mientras el dirigente libio regresaba a su patria, después de su visita a Egipto, según ha informado hoy la agencia de noticias de Oriente Medio. La agencia, transmitiendo desde Alejandría, ha señalado que tres individuos de los que formaban la escolta del coronel Gadafi resultaron heridos y fueron llevados al hospital, pero ha añadido que su condición es satisfactoria. El conductor se había escapado después del accidente.

cosas verdes

LE ROBARON MEDIA DENTADURA

Baracaldo (Cifra).— Faustino Morago Velasco ha denunciado a la Policía el robo de la pieza superior de su dentadura postiza, que la tenía guardada en el interior de su camión, el cual lo había aparcado en una calle de la localidad.

UN SANCHO PANZA INGLES, SIN BURRO

Argamasilla de Alba (Ciudad Real).— Un fotógrafo profesional inglés, apellidado Simons, que viene haciendo a su flemático aire la «Ruta del Quijote», adquirió en Puerto Lápice un burro, por siete mil pesetas, con ánimo de realizar el periplo cabalgando como Sancho. Tan pronto como llegó a Argamasilla, dejó en el campo, suelto, al pollino, en vista de que no le quería sostener. El animal se ha recobrado y se entregará, a instancias del súbdito de Su Majestad británica, a la familia que pueda necesitarlo.

Tras ello, el viajero ha proseguido su camino hacia las Lagunas de Ruidera, cueva de Montesinos y castillo de Rochafrida, para volver a Argamasilla y continuar su andadura; pero ya a pie o en vehículo de motor, pues según la propia confesión, si compró el solipedo fue para que le sirviera de cabalgadura y no para que él tuviera que pasarse el tiempo tirando de él, sin conseguir andar ni un paso ni que se dejara montar.

«Los bachilleres de Sansón Carrasco», don Rafael Gracia Parra y don Joaquín Lanzarote Montalbán, le han dicho al inglés que mientras esté en Argamasilla, en idas y vuelta, todo lo tiene pagado.

TORO ESPAÑOL DE MUCHA CASTA, DEVORADO POR PRESOS

Río de Janeiro (Efe). — Un toro de casta donado hace tiempo por la Embajada de España en Brasil al Gobierno del distrito Federal de Brasilia, fue devorado en parte por los presos de la penitenciaría «Apuda». El resto de la carne fue vendida a una carnicería de Brasilia, informa hoy el diario «O Globo» de Río de Janeiro.

El toro, que estaba encerrado en un corral del presidio, con otros animales de raza inferior, desapareció hace algún tiempo. Los pocos presos que tenían acceso al cercado para alimentar a los animales, al descubrir que el toro era manso lo degollaron y dividieron entre ellos la carne del animal.

TRADICION MANCHEGA

En esta aldea de la serranía existe una tradición que se remonta al siglo quince, cual es la de que los habitantes del pueblo, ataviados según la típica usanza, bailen ante el Santísimo, situado en un paraje de gran belleza, y bajo palio. Este baile se repite en dos ocasiones: el día del Corpus y el domingo siguiente a su octava. En la foto, los danzantes de Valverde de los Arroyos, en plena actuación, a la que este año han concurrido centenares de personas. Esta danza es el último resto genuino del folklore provincial, y está en riesgo de desaparecer, debido a la emigración registrada. — (Foto CIFRA GRAFICA).

M.E.C.D. 2017