Diario de Burgos

FUNDADO EN 1891

SABADO, 13 DE MAYO DE 1972
PRECIO DEL EJEMPLAR
CINCO PESETAS
AÑO LXXXII - N.º 25.042
DEP LEGAL: BU-5-1958

EMPRESA EDITORA:
DIARIO DE BURGOS S A.
DIRECTOR:
ESTEBAN SAEZ ALVARADO

REDACCION, ADMINISTRACION Y TALLERES:
SAN PEDRO DE CARDEÑA, 34
DELEGACION ADMINISTRACION VITORIA, 13
TELFS { REDACCION: 201280 / ADMINISTRACION: 207148-49 / DELEGACION ADMON: 202852

APARTADO DE CORREOS N.º 46

MEDIDAS DEL GOBIERNO PARA CONTENER EL ALZA DE PRECIOS DE ALGUNOS PRODUCTOS

Ordenación de la enseñanza general básica y del Bachillerato

La ciudad de An Loc ha sido convertida en un montón de ruinas

Eficacia inicial total del bloqueo de los puertos de Vietnam del Norte

Washington. — El presidente Nixon celebró una cordial reunión en la Casa Blanca con Nikolai Patolichef, ministro soviético de Comercio Exterior, poco después de haber recibido Washington la primera noticia oficial, a través de la Agencia «Tass», sobre la reacción de Rusia en torno al bloqueo de los puertos nortvietnamitas. — (Telefoto Cifra Gráfica-UPI)

Washington (Efe).—La eficacia del bloqueo de los puertos en sus primeras 24 horas ha sido del cien por cien, afirmó hoy el Ministerio de Defensa de los Estados Unidos.

Jerry Friedheim, portavoz del Ministerio, informó que varios buques que se dirigían a Haiphong han cambiado su rumbo después de que ayer fueran activadas las minas que bloquean su entrada.

Friedheim informó también que en el puerto de Haiphong, el principal de Vietnam del Norte quedan 29 barcos que correrían el peligro de chocar con las minas, si intentaran salir a alta mar.

El portavoz dijo que dos barcos chinos han quedado en el puerto de Vinh, sin poder salir a alta mar por estar minada también su entrada y otros dos cargueros soviéticos se encuentran en la misma situación en Cam Pha al Norte de Haiphong.

En total fueron siete los puertos norvietnamitas bloqueados por las minas norteamericanas.

Algunas fuentes de Washington dicen que existe un acuerdo, por lo menos tácito, entre los Estados Unidos y las dos superpotencias comunistas por el que Rusia y China no intentarían romper el bloqueo marítimo impuesto por los Estados Unidos a Vietnam del Norte.

(Pasa a la página 11)

Pese a estar aquejado de una afección dental, Franco presidió el Consejo de ministros

Madrid (Logos y Cifra). — El Consejo de ministros celebrado esta mañana en el palacio de El Pardo estuvo presidido por el Jefe del Estado, pese a estar aquejado de una inflamación dental, manifestó a los periodistas el ministro de Información y Turismo, al ampliar a los periodistas la referencia de lo tratado en el Consejo.

Según los médicos, no hay problema ninguno; la muela causante de la inflamación le fue extirpada esta mañana durante el Consejo, del que se ausentó durante veinte minutos, prosiguiendo el mismo bajo la presidencia del vicepresidente del Gobierno. Poco después se incorporó al Consejo Su Excelencia. Este ha sido el motivo de que el Caudillo no presidiera esta tarde como estaba previsto la inauguración de la Feria del Campo. También por consejo médico, y para evitar complicaciones, Su Excelencia ha suspendido su proyectado viaje de descanso a Asturias adonde suele concurrir todos los años por estas fechas para practicar el deporte de la pesca del salmón en los ríos asturianos. Pero se mantienen, en principio, las demás actividades previstas para los próximos días para el Jefe del Estado como la presidencia el día 21 del desfile de la Victoria.

El Sr. Sánchez Bella manifestó también que, a propuesta del ministro de Comercio y del ministro comisario del Plan de Desarrollo y de acuerdo con los ministros de Agricultura e Industria, el Gobierno ha aprobado diversas medidas de aplicación inmediata para contener los precios de algunos productos con mayor inciden-

(Pasa a la página 10)

REGRESO

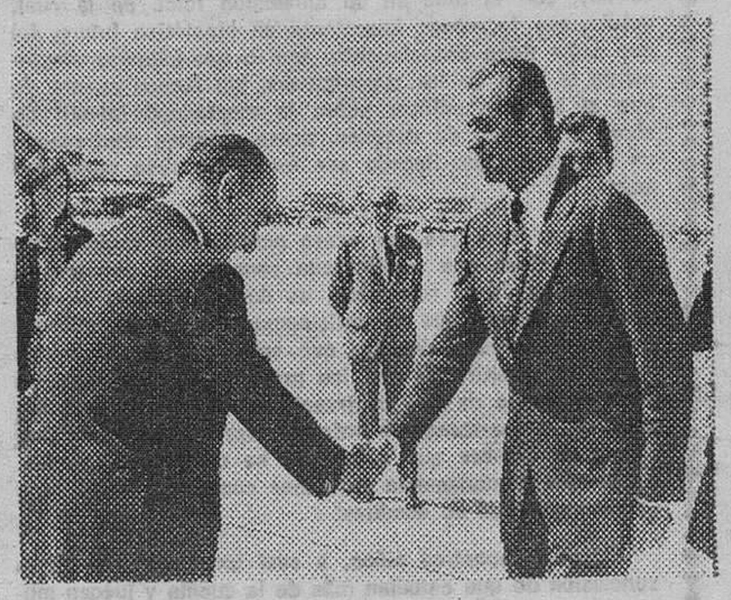

Madrid. — El jueves por la tarde regresaron a Madrid procedente de Etiopía, país que han visitado oficialmente, los Príncipes de España, don Juan Carlos de Borbón y su esposa. En la fotografía, el vicepresidente del Gobierno almirante Carrero Blanco, da la bienvenida a don Juan Carlos de Borbón. — (Foto Cifra Gráfica)

EL GOBIERNO ESPAÑOL, INFORMADO SOBRE EL VIAJE DE NIXON A LA U. R. S. S.

Hillenbrand se entrevistó ayer con López Bravo

Establecimiento de relaciones diplomáticas con Bangla Desh

Aplazamiento obligado de la visita de Scheel a Madrid

Madrid (Cifra). — La Oficina de Información Diplomática del Ministerio de Asuntos Exteriores comunica lo siguiente:

"El Gobierno español y el Gobierno de Bangla Desh han acordado el mutuo establecimiento de relaciones diplomáticas mediante la acreditación respectiva de los correspondientes embajadores en Madrid y Dacca".

VISITA A LOPEZ BRAVO

Madrid (Cifra). — El ministro de Asuntos Exteriores, don Gregorio López Bravo, se ha entrevistado esta mañana con el secretario adjunto para Asuntos de Europa del Departamento de Estado de los Estados Unidos, Mr Martin J. Hillenbrand, quien le ha informado sobre los aspectos relativos al próximo viaje del presidente Nixon a Moscú.

La entrevista se ha desarrollado en el palacio de El Pardo, donde se encontraba el señor López Bravo asistiendo al Consejo de ministros.

A mediodía, el señor Hillenbrand emprendió viaje de regreso a su país, desde el aeropuerto de Barajas, siendo despedido por el subsecretario del Ministerio de Asuntos Exteriores y por el embajador de España en Washington.

El señor Hillenbrand llegó a última hora de la tarde de ayer, en sustitución del secretario de Estado, William P. Rogers, en principio encargado de informar a los aliados europeos de los Estados Unidos sobre la próxima visita de Nixon a la capital soviética.

VISITA APLAZADA

Bonn (Efe). — Walter Scheel, vicecanciller y ministro de Asuntos Exteriores de Alemania Federal, ha decidido, a causa de los trabajos del Bundestag, aplazar el viaje que debía efectuar a España a principios de la semana próxima, anunció un portavoz del Ministerio de Asuntos Exteriores.

La modificación del programa de Scheel, comunicada a Madrid añade la misma fuente, ha sido motivada por la interrupción momentánea del debate de ratificación de los tratados de Moscú y Varsovia en el Parlamento federal. Los diputados se reunirán nuevamente el miércoles próximo, 17 de Mayo, para mantener una última discusión y proceder a la votación.

La presencia de Scheel, que fue uno de los artífices y signatarios de los documentos, será, pues, indispensable, tanto durante las jornadas precedentes que estarán consagradas a reuniones de expertos, como en los posibles contactos entre la coalición SPD-FDP y la oposición CDU-CSU.

La fecha de la visita de Scheel a España será fijada posteriormente por vía diplomática, se dice en el Ministerio de Asuntos Exteriores.

El Príncipe de España inaugura la Feria Internacional del Campo

García Ramal ofreció el certamen al Caudillo

Madrid (Cifra). — Su Alteza Real el Príncipe de España, don Juan Carlos de Borbón, inauguró esta tarde, en su novena versión, la Feria Internacional del Campo, cuyas instalaciones se extienden sobre setecientos mil metros cuadrados de la Casa de Campo.

El Príncipe hizo su entrada en el recinto acompañado de la Princesa doña Sofía, encaminándose directamente al pabellón central de la Feria.

En unión del capitán general de la I Región Militar, teniente general García Rebull y a los acordes del Himno Nacional, el Príncipe revistó a las fuerzas que le rindieron honores, saludando a continuación a los miembros del Gobierno, entre las demostraciones de adhesión y afecto del público estacionado en las inmediaciones.

El ministro de Relaciones Sindicales, señor García Ramal, pronunció unas palabras trazando la «biografía» de la Feria.

Tras examinar brevemente algunos datos estadísticos del certamen y referirse a las realizaciones del sindicalismo agrario, ofreció aquél al Caudillo.

Terminada la intervención del ministro, el Príncipe de España declaró oficialmente inaugurada la IX Feria Internacional del Campo.

Finalizado el acto inaugural, el Príncip con su esposa, miembros del Gobierno y restantes personalidades, efectuó un recorrido por el recinto ferial que abandonaron a eso de las ocho de la tarde, siendo despedidos con los mismos honores y muestras de adhesión y afecto que a su llegada.

Poco después las puertas del recinto ferial eran abiertas al público.

M.E.C.D. 2017

POSTAL

POR LOS NIÑOS, OTRA VEZ

EN el barrio de Capiscol, un grupo de jóvenes se ha decidido a hacer lo que debe hacerse: prestar una atención a los niños que son, se mire por donde se mire, lo mejor que tiene el conjunto social. Que a nadie le quepa la menor duda.

No entraremos en la alabanza de ese gesto juvenil en Capiscol. Hay cosas que se alaban solas. Solamente decir, sobre ello, que sería un triste final que tan exquisitas intenciones no se vieran culminadas con el éxito por falta de la adecuada cooperación por parte de todos. Donde sí queremos ir a parar es a esa teoría que supone el mundo infantil y que, por regla general, solemos tener tan abandonada.

En alguna ocasión nos hemos referido a la mentalidad al uso que supone el hecho de considerar al niño como el hombre de mañana, lo que nos hace entrar en los terrenos de la entelequia, ya que no contamos con lo que es hoy, con el niño en su dimensión total, de la cual, quizás, sea lo menos importante un hipotético futuro del que nadie tiene conocimiento, con lo que jugamos alegremente la baza de las suposiciones, sin darnos cuenta de que al intentar edificar sobre la mentalidad infantil de ahora al hombre de después, acaso estemos contruyendo un entramado que llegado ese futuro no sirva para gran cosa.

De otro lado, ¿es que acaso puede haber mejor edificación humana que aquélla que consiste en obedecer a los tiempos de la naturaleza, es decir, haciendo al niño que es hoy para que no anticipemos los acontecimientos trabajando sobre el hombre que será mañana? Al menos se ha de admitir que con los procedimientos al uso, se corre el riesgo de ir a contrapelo de los acontecimientos actuales, desbaratando la infancia, apresurando unas hechuras de hombre que a lo peor se quedan desfasadas, enclenques y sumamente estrechas cuando llegue la hora de estrenar edad de hombres.

Viendo a nuestros niños, a casi todos, se llega a la conclusión de que estudian más de la cuenta y juegan mucho menos de lo que les conviene. Esto tiene su explicación en la ilógica manía de ver en el juego un simple descanso a un constante entrenamiento en la función de preparar la hombría, cuando ocurre que con el juego, seguramente con mucha más eficacia que con otros procedimientos, se puede conseguir ese hombre de mañana, siempre que al juego se le dé la adecuada dimensión pedagógica. Y si no valen estas palabras, ahí está el ejemplo de otros países, en los que se ha cifrado la grandeza en el progreso de sus ciudadanos y que han comenzado por dar al niño lo que es del niño: juego y campo, deporte y esparcimiento, y como complemento, aula y libro. Y no al revés.

Es desolador detenerse a contemplar la falta de parques infantiles, como desolador es comprobar el poco entusiasmo que se pone en los campos de recreo allá donde se yergue un centro de enseñanza. Esto equivale a comenzar la edificación por el tejado. Esto es como hablar de futuro ignorando la obligación de tener en cuenta la realidad del presente. Todo ello es, por desgracia, una forma de derrochar potencial humano, por cuanto lo que acaba ocurriendo es que se pierde el hoy y se juega a una sola carta el mañana.

Está muy bien la acción emprendida por el grupo de jóvenes de Capiscol. Estaría mucho mejor que esa acción se emprendiera a escalas más altas y para todos los niños. Pedirlo es una exigencia justa por lógica. Y lo pedimos, claro.

BURGENSE

TELEVISION ESPAÑOLA

SABADO

12,01 Hoy también es fiesta.
14,00 Almanaque.
14,30 Primera edición.
15,00 Noticias.
15,35 El último café, de Alfonso Paso "Soy un hombre".
16,00 Fútbol. Alemania - Ingaterra.
18,00 Disneylandia.
19,00 Erase que se era... "Mi amigo Paco"
19,30 Subasta de triunfos. Torneo Cultural.
20,30 Planeta Azul por Félix Rodríguez de la Fuente. "El martín pescador (II)
21,00 Telediario.
21,30 Vuelta Ciclista a España. Resumen de la etapa de hoy
21,45 La noche de los tiempos. La Monarquía de los Reyes Católicos.
22,20 La gran ocasión. En directo musical-concurso.
23,50 Marcus Welby doctor en Medicina. "Como dos gotas de agua".
00,40 Veinticuatro horas.

DOMINGO

11.31 La fiesta del Señor. — Santa Misa.
12,25 «Concierto en do mayor KV 299 para flauta, arpa y orquesta», de Mozart.
13,00 Antorcha.
14,30 Primera edición
15,00 Noticias.
15,35 Siempre en domingo.
21,30 Telediario. Resumen semanal.
22,10 Vuelta ciclista a España: Resumen de la etapa.
22,25 Crónicas de un pueblo.
23,00 Estrenos TV.
24,15 Ultimas noticias.
00,20 Tiempo para creer.

Emerson

El televisor del futuro

COMERCIAL VELO-MOTO

QUISICOSAS

El pasado jueves, festividad de la Ascensión, el paraje de «Fuentes Blancas» registró el primer «pleno» gastronómico de la temporada. El ameno lugar aparecía completamente ocupado por familiares y grupos, que realizaron sus comidas y meriendas al aire libre.

Todo muy bonito, alegre y reconfortador... Lo malo viene después, al contemplar las praderas cubiertas de papeles y de restos de comidas, en revuelto y deprimente abandono.

Llegar a eliminar estas consecuencias y lograr una correcta actitud de las gentes, es problema de formación, que ha de exigir años de continua acción educadora.

Allí hubo Policías municipales motorizados que aplicaron multas por infracciones de tráfico pero bueno será multar también a los que deterioran el paisaje e ignoran la presencia de las papeleras y recipientes puestos a su alcance.

■

«Pancorbo, trampa mortal para los automovilistas», es el título de un escrito que nos envía don R. Pérez López, el cual se expresa en los siguientes términos:

«Desde hace unos años resido en Miranda de Ebro, y por razones familiares, amistades o necesidades profesionales, efectúo el recorrido Miranda de Ebro-Burgos una o dos veces por semana.

Por este continuo ir y volver puedo asegurar que la carretera está en perfectas condiciones tanto de piso como de señalización en todo su recorrido menos en uno, pero en ese «uno» que no llega más allá de cien metros, se vienen produciendo numerosos accidentes, alguno de ellos trágico como el ocurrido el pasado sábado día 6 y que costó la vida a la señora del conductor.

Si alguien me preguntara qué es lo que tienen esos fatídicos cien metros, que van desde la salida del túnel de Pancorbo hasta el paso de la carretera por debajo del ferrocarril, quizá no pudiera contestar acertadamente. Podría decir que falta alguna señal de peligro, de limitación de velocidad, o tal vez, que el espacio que forma el arcén no está «peraltado» como la calzada. En definitiva nada concreto, pero lo cierto es que los accidentes se producen con excesiva frecuencia»

■

Hasta aquí la exposición que nos hace nuestro comunicante, el cual termina su misiva en la siguiente forma:

«Considero que, cuando continuamente Radio y Televisión están dando llamadas a la prudencia, cuando la Prensa se preocupa de marcar con grandes titulares los accidentes que se registran indicando con grandes guarismos el número de ellos —y todo con el mejor deseo— y cuando se recomienda a los conductores que revisen sus vehículos antes de ponerse en viaje: presión de ruedas, frenos, luces, etc., considero, repito, si no sería interesante dar esa misma llamada de atención «a quien corresponda», para que analice, pero muy detenidamente, el porqué de esos continuos accidentes, cosa que estimo no ha de ser difícil ya que no se trata de una carretera en todo su kilometraje, sino solamente un tramo de cien metros»

Obras Públicas tiene la palabra. La observación se dirige a una ruta nacional.

■

El precedente asunto mueve, sin embargo, a volver a pensar en algo que está en el ánimo de todos: se circula a excesiva velocidad —no hablamos del caso concreto que plantea el señor Pérez López— y no digamos nada de la fiebre alta que asalta a jóvenes aprendices del volante que cuando ponen su coche en marcha experimentan una sensación de «bólidos» humanos, aun a trueque de llevarse por delante todo lo que encuentren en el camino.

De criminales de la carretera califican a esos tales veteranos unos conductores de autocares y camiones que la otra tarde conversaban en los portales de Antón acerca de un accidente de tráfico de que había sido víctima una niña.

—A esos pollos lo primero que hay que hacer es retirarles definitivamente el permiso de conducir.

De acuerdo.

■

Tanto en Oviedo como en Logroño la respuesta del capital asturiano y riojano al último concurso de beneficios de sus respectivos «Polos» industriales, ha sido extraordinaria, hasta un punto que causa admiración.

Más de un lector se pregunta: «¿Y en Burgos? ¿Qué ha hecho y hace el capital burgalés para contribuir al progreso industrial de la capital y provincia? ¿Hemos de esperar que, como casi siempre, lleguen de fuera las aportaciones financieras, incluso con participación —digna, desde luego, de gratitud— de capital extranjero?».

Las preguntas llevan su carga de incisiva intención, como cabe deducir de las mismas.

Desde luego resulta evidente que, en los primeros concursos, acudieron bastantes promotores burgaleses y que, incluso en este último, algunos indígenas han solicitado ampliación de sus actividades industriales.

Mas, a pesar de todo, ¿cómo negar la evidencia de que el capital burgalés no responde, en general y en la medida que fuera de desear, al desarrollo económico y social de Burgos?

Esto dicho, y sin más explicaciones, puede inducir a creer que se hace fácil demagogia, pero entendemos que el mismo riesgo o dificultades que arrostren los inversores burgaleses atravesarán los de Asturias y la Rioja.

Lo dicho, el ejemplo de Oviedo y Logroño es concluyente.

■

Se lamenta don José María Sanz Briones de los recientes accidentes de tráfico registrados en la calle de Vitoria, y dice: «las causas las sabemos todos: la fatídica carretera atravesando el centro de la ciudad años y años y produciendo víctimas y más víctimas; la anarquía en la circulación con velocidades que, en la práctica ni se limitan ni se respetan; la ausencia de una eficaz señalización, etc.

¿Hasta cuándo —dice— se va a tolerar todo esto? ¿Pero es que estamos convirtiendo la ciudad, otrora modelo de serenidad y de paz, en una odiosa selva de muerte, de ruidos y de gases?

Progreso sí, pero al servicio del hombre, y no al revés.

Menos juegos florales de travesías inútiles y venga una amplia y lejana carretera de circunvalación urgente que lleve lejos, muy lejos, toda la circulación pesada, porque pensar que se van a gastar una buena cantidad de millones con obras de fábrica costosísimas para meter de nuevo la horrorosa circulación por la plaza de Logroño y calle de Vitoria cuando con ese dinero podía haberse resuelto totalmente este problema me parece muy triste «Hágase primero lo vital y si queda dinero, después lo suntuoso. Pero no al revés»

■

Mayor claridad no puede emplearse. No creemos, sin embargo, que a estas alturas valgan los planteamientos que el señor Sanz Briones invoca en la última parte de su carta, cuando ya está adjudicada la obra de la «Autovía de Ronda» que no puede en verdad considerarse como suntuaria, máxime cuando se proyecta la prolongación de esta autopista pues de lo contrario sí habría de tenerse a esa obra como inútil.

De otro lado, la necesidad de ensanchar y mejorar el firme de la travesía tampoco debe estimarse, a nuestro juicio, mero juego floral. Otras son las soluciones que, además, deben buscarse para acabar con el caos del tráfico, según ya venimos exponiendo en nuestros comentarios.

En el orden práctico mucho cabe esperar del refuerzo de la Policía municipal y de sus servicios motorizados que están actuando de día y de noche, llenos del mayor celo. Y, simultáneamente Obras Públicas debe actuar aprisa para hacer posible la instalación y funcionamiento de semáforos, a lo largo de toda la travesía, dada su condición de ruta nacional.

■

La Obra sindical del Hogar y Arquitectura ha recibido con alegría la noticia de que será ampliado el número de viviendas sociales que construye en terrenos próximos a la Academia de Ingenieros.

En muchas poblaciones españolas los trabajadores disponen de «Hogar» o casino de recreo, menos en Burgos. Hace años lo tuvieron en los Vadillos pero desapareció por causas que son del completo dominio público.

Es de justicia procurar que todas las viviendas promovidas por la Obra sindical del Hogar y Arquitectura dispongan de ese tipo de instalaciones sociales

Martinillos

¿Qué le parecería a Vd. señora, si los sábados desapareciera su marido tras la minifalda de una secretaria?

Pero los hijos tiran y...

¿Cómo se resuelve el conflicto?

Vea HOY el sensacional ESTRENO

EN TECNICOLOR QUE OFRECE EL

GRAN TEATRO

¿Puede dividirse el amor de un hombre entre su mujer y su amante?...

A las 5'15 7'45 (numerada) y 10'45 noche

(Mayores 18 años)

M.E.C.D. 2017

NUESTROS COLABORADORES

COSAS EN LOGROÑO

■ □ ■ Por Próspero GARCIA GALLARDO

ESTE mi joven amigo, cuyo episodio me tienta relatar, extrajo de su cartera un billete de quinientas pesetas, el que representa al pintor Zuloaga con su boina puesta y, a reverso, la ciudad de Toledo con su alcázar Encendió una cerilla y lo destruyó con ese despecho y esa saña con que al comienzo de la guerra civil intentaron las milicias republicanas reducir, por las malas, el reducto del general Moscardó

La bella esposa de mi joven amigo contemplaba iracunda la insólita acción y, ambos cónyuges, sin mediar palabra, intercambiaron miradas centelleantes de ese enfado íntimo-familiar que surge de cualquier irritabilidad del día

Verdad es que 500 pesetas no suponen hoy gran cosa, por lo que para un marido poco enérgico, —que sin duda era aquel joven—, vino a resultar la mejor manera de "tirarse un farol" por poco precio, demostrando así su coraje como quizás no lo hubiese sabido hacer en casa.

Aquella cifra representaba aproximadamente el importe que, una hora antes, habían satisfecho en una Estación de Servicio para llenar con gasolina de 85 octanos el depósito del coche donde viajábamos.

Se venía discutiendo agriamente por qué la señora de mi joven amigo parecía tener el defecto de ser algo autoritaria y no poco orgullosa en cuestión de dinero. Decididamente (dijo ésta a su marido) eres para todo tacaño y miserable Yo siempre, cuando voy sola, lleno el depósito con gasolina "super", pero está visto que tú no tienes superioridad ni para saber servirte con señorío de la manguera de los surtidores.

Esto ocurría al llegar a un café en Logroño. ¡Qué cosas ocurren en Logroño, qué cosas!

Mi presencia, no sé si por esa confianza de una antigua amistad con los padres del joven, o por la contagiosa franqueza riojana, no sirvió para moderar la tempestad conyugal, que terminaría en la explosión del mal genio concentrado en los 85 octanos del carburante

Yo les pregunté:

—¿Qué hubiese ocurrido con gasolina "Super"?

—Exactamente lo mismo, el carácter de esta esposa mía se ha vuelto intransigente.

Bueno, —me creí obligado a decirles— Se conoce que, tras su boda, no han seguido bien las recomendaciones de la Epístola de San Pablo, si bien es verdad que ese Apóstol no conocía suficientemente a la mujer occidental europea, aun cuando en su tiempo el Imperio romano, —salvo los bárbaros, que en buena parte todavía siguen—, se extendía en algo más de lo que ahora será el Mercado Común Europeo. En fin, cuando la vida lleva un decoroso relativo buen pasar, todos transformamos las pequeñas contrariedades en bloques de intransigencia.

Ante las cenizas del billete, ya inutilizado, traté de reconciliar a los esposos Estábamos frente a la estatua de Espartero, aquél que acertó a borrar —de momento— la saña de la primera guerra, del pasado siglo, entre hermanos y precisamente, aquí en Logroño, dio muestras, también, de una perfecta armonía conyugal. Vaya —les dije— un abrazo a estilo del de Vergara, y con buena suerte llegaremo sin más discusión a Calahorra, pues de otra forma habrá que esperar a Zaragoza por si lo puede arreglar la Virgen del Pilar. En el matrimonio surgen guerras relativamente cortas, como las civiles o las de la independencia. Cuando éstas son largas, como la de la Reconquista, entonces se nos pegan las costumbres árabes.

Desde luego, quemar caprichosamente quinientas pesetas porque su "costilla" le haya llamado tacaño no está bien, pero convengamos que con aquel acto sólo se destruye un granito de inflación. Además, el Banco de España quema periódicamente toneladas de billetes demasiado usados por el trasiego. Aquel fuego sí que debe tener algo de infernal: ¡Cuánto dolor, cuánto trabajo cuánta alegría efímera purificará sus llamas! En las nuevas ediciones, cada vez mayores pero de contenido mucho menos denso, se siente el humo más sutil que el aire, de horno crematorio; sobre todo, si leemos con atención eso de que "El Banco de España pagará al portador, etc., etc.": Es probable que un día únicamente le pague humo. Sin embargo, por provenir de la combustión del papel, no intoxicará tanto la atmósfera como la gasolina "super" a la que se añade plomo.

Adquirimos luego unas pastillas endulzadas, típicas de aquella ciudad donde se venera al general Espartero. Eran buenas; no sé si poseían más leche que café o mejor café que leche, pero ante el incidente del billete en llamas, pense: ¡Qué cosas pasan en Logroño! ¡Qué cosas!

OBRA CULTURAL DE LA

CAJA DE AHORROS MUNICIPAL

HOY, SABADO en el Aula de Cultura

A las **5,30** de la tarde

CINE CLUB - AULA 13

PROYECCION DE LA PELICULA

«EL ULTIMO HURRA»

de JOHN FORD

El carnet deberá estar actualizado para tener acceso a la sala

A las **8** de la tarde

Teatro - Club Fernando de Rojas

Nueva actuación de **ELS JOGLARS**

con **«EL JOC»**

Espectáculo de voz y movimiento

Salón de Actos de la Escuela de Magisterio en el Polígono Docente (Avenida General Vigón).

INVITACIONES. — Oficinas Centrales de la CAJA DE AHORROS MUNICIPAL (Departamento de Cultura).

¡Cuidado! Su futura cosecha depende en gran parte de los inquilinos que Ud. permita establecerse en sus frutales.

Cada primavera, legiones incalculables de insectos chupadores, encuentran al iniciarse la brotación de sus frutales cobijo fácil y un alimento tierno y abundante.

El frutal en su deseo de pervivencia hace invisibles esfuerzos para conseguir ganar la batalla a sus moradores. Raramente lo consigue; sin embargo el esfuerzo, ha repercutido en su vitalidad.

Todos estos problemas para sus frutales pueden ser evitados y su cosecha podrá ser abundante, sana y competitiva.

Los científicos de Ciba-Geigy, tras largos años de experiencias y estudios, consiguieron lograr un insecticida que actuará por contacto e ingestión, y que penetrará asimismo en los tejidos de las plantas; cubriendo de esta forma una amplia gama de insectos. **Al mismo tiempo es un excelente aficida específico que controla toda clase de pulgones y muy en especial los que se han hecho resistentes a otros insecticidas...**

Su nombre:

Elocrón 50 WP

carbamato insecticida compatible con la mayoría de los acaricidas, insecticidas y fungicidas de reacción neutra o debilmente ácida. Asimismo es perfectamente tolerado por toda clase de cultivos.

Su toxicidad ha sido detenidamente estudiada, llegándose a la conclusión de que es un producto medianamente tóxico para los mamíferos y nada tóxico para las aves.

Elocrón 50 WP, está registrado en la D. G. P. A. con el número 7478/76, Categoría B.

Quedamos a su disposición para facilitarles informes detallados. Solicite nuestro material informativo o una visita.

Ciba-Geigy Sociedad Anónima
División agroquímica
Apartado 1628
Barcelona

Delegación en Valladolid:
Avd. Alemania, 6, 2.°, 1.ª
Telf. 25 80 97

CIBA—GEIGY
Creadores de productos químicos para una agricultura moderna

Elocrón® 50 WP

®= Marca registrada de Ciba-Geigy, S.A., Basilea (Suiza)

Anuncio autorizado por la D.G.P.A. 21-4-72

GAS PRODUCIDO CON NEUMATICOS USADOS

Una nueva y productiva técnica japonesa para la reelaboración de los residuos

Tokio. — (Crónica FIEL. Servicios Especiales EFE, en exclusiva para DIARIO DE BURGOS). La compañía del Gas de Tokio ha creado una nueva técnica para la reelaboración de neumáticos y plásticos usados, tales como polietileno y cloruro de vinilo, con gas natural y licuado como refrigerante Esto se vale del hecho de que la goma y los plásticos se vuelven quebradizos al ser expuestos a temperaturas extremadamente bajas, y de esta forma pueden ser fácilmente pulverizados.

DOBLE OBJETIVO — En el pasado no había otra forma de deshacerse de los neumáticos usados que la incineración. El nuevo método hace posible sin embargo producir gas de ciudad y coke fuertemente limpio mediante la destilación de carbón mineral y neumáticos usados a muy bajas temperaturas Además este proceso no genera gas de ácido sulfuroso, como sucede en el caso de la incineración.

Según los métodos corrientes de tratamiento de plásticos, el cloruro de vinilo y el polietileno se desechan separadamente, siendo imposible reelaborar una mezcla de ambos plásticos Pero el nuevo procedimiento creado por la compañía del Gas de Tokio permite triturar simultáneamente, una mezcla de polietileno y cloruro de vinilo

EFECTO REFRIGERANTE — Además, el cloruro de vinilo triturado es utilizable como material para la pavimentación de carreteras mientras el polietileno triturado puede utilizarse para la producción de gas-ciudad, como ocurre en el caso de los neumáticos desechados

La compañía del Gas de Tokio se propone construir este año una planta piloto para las pruebas del nuevo sistema con el fin de iniciar la producción comercial del nuevo equipo hacia el año 1973. Esta es la primera vez que se ha utilizado el efecto refrigerante del gas natural licuado para la eliminación de desperdicios industriales.

Se espera que el nuevo proceso, cuando esté comercializado, se convierta en un arma eficaz para la lucha contra la contaminación ambiental.

VENDEMOS O TRASPASAMOS LOCAL 500 m2 TOTALMENTE INSTALADO

CUALQUIER NEGOCIO

INFORMES. SR. ALONSO

Francisco Grandmontagne, 11, 1.º C.

PISOS 90 por 100 EXENTOS

CONTRIBUCION 20 AÑOS

●

PAGAR EN 10 ó 12 AÑOS

JUNTO AL PARQUE DE LA ISLA

●

DE CARA AL POLIGONO INDUSTRIAL DE VILLALONQUEJAR

●

4 y 5 habitaciones
Calefacción individual carbón
ZONA MEJOR OPTENIR DE BURGOS

●

PRECIOS DESDE 293.000 Ptas.

●

Oficinas calle Villalón 7 1.º izquierda. Véalos días laborables incluso sábados de 4 a 6 y domingos de 12 a 2

INMOBILIARIA FUENTECILLAS S. A.

M.E.C.D. 2017

información RELIGIOSA

SANTORAL

SANTOS DE HOY

Ntra. Sra. del Rosario de Fátima. Ss. Juan Silenciero, Andrés Humberto Fournet, cfs.; Mucio, pb.; Gliceria, mártires.

Misa de segunda clase y color blanco de San Roberto.

SANTOS DE MAÑANA

Ss. Matías, ap.; Poncio, Víctor, Corona, Justina, mártires; Mikuel Garicoits, fd.; María Domingo Mazzarello.

Misa de primera clase y color blanco del séptimo domingo después de Pascua.

CULTOS

CATEDRAL. — **Real Hermandad del Santísimo Cristo de Burgos.**—Mañana domingo, a las ocho de la tarde, cultos mensuales reglamentarios: rosario, preces y misa con homilía que predicará el Abad de la Hermandad, don Isidoro Díaz Murugarren. Al final se dará la bendición con el Santísimo.

SAN LESMES. — Novena a la Santísima Virgen de la Medalla Milagrosa

Comienza hoy.

Por la mañana, a las ocho y media, misa de comunión, excepto los domingos que se celebrará a las ocho

Por la tarde, a las ocho menos cuarto, rosario, misa con homilía a cargo del reverendo P. Blas Fuente, C. M., novena, motetes y Salve popular.

CAPILLA DE LA DIVINA PASTORA — Novena al Corazón Inmaculado de María

Por la mañana ejercicio de la novena después de la misa de 8,30 Por la tarde a las 7,30 rosario, exposición de S. D. M. novena misa breve homilía por el Padre Superior Andrés Largo C. M. F.

Mañana, a las doce, misa con sermón, por el R. Padre Andrés Plaza, C. M. F. El lunes, a las nueve, misa por los difuntos de la Sociedad de Comerciantes e Industriales.

ASILO DE ANCIANOS Novena en honor de Nuestra Señora de los Desamparados.

Habrá misa vespertina a las siete de la tarde. La misa y la novena estarán a cargo de don Jenaro Galajares, beneficiado de la Catedral y profesor del Seminario.

AGUSTINAS DE LA MADRE DE DIOS. — Novena a Santa Rita de Casia.

A las ocho de la mañana, misa armonizada, haciéndose al final la novena y dándose a adorar la reliquia de la Santa.

Por la tarde, a las siete y media, rosario, novena y misa, con adoración de la reliquia.

Fiesta titular de la parroquia de Fátima

Hoy, fiesta titular de la parroquia de Nuestra Señora de Fátima, se celebrarán en dicha feligresía los cultos siguientes:

Misas rezadas, a las 9 y 10.

A las doce, misa concelebrada, presidida por el M. I. Sr. vicario general don Vicente Proaño.

Por la tarde, a las 7,30, rosario, flores y fin del triduo.

Misa a las ocho válida para el domingo.

INFORMACION OFICIAL

GOBIERNO CIVIL

PRUEBAS SELECTIVAS. En la mañana de ayer, y en los locales de las Escuelas Técnico - Profesionales "Padre Arámburu" cedidos por su director, se celebró el segundo ejercicio de las XIV pruebas selectivas para acceso al Cuerpo Auxiliar de la Administración Civil del Estado.

En su día se comunicará, por los medios de difusión ordinarios, la relación de los opositores aprobados que, igualmente, se hará constar en el tablón de anuncios de esta dependencia provincial.

INFORMACION MILITAR

ORDEN DE SAN HERMENEGILDO. — Se concede la placa de San Hermenegildo, pensionada con 9.000 pesetas anuales al comandante del Cuerpo de Intervención, don Juan Ibáñez de Aldecoa; al capitán de Infantería, don Andrés González Corbacho y a los tenientes de Oficinas Militares don Antonio Argüelles López y don Bernardo García González, que cursaron su documentación en la Subinspección de la sexta región militar.

GOBIERNO MILITAR

VACANTES DE DESTINO PARA OFICIALES MEDICOS DEL CUERPO DE SANIDAD MILITAR — Para cubrir las vacantes existentes de tenientes o alféreces médicos de complemento del Cuerpo de Sanidad Militar, anunciadas por Orden de 17-4-72, (D. O. número 103), a cubrir por concurso de méritos por los tenientes o alféreces de complemento de las Armas que se hallen en posesión del título de licenciados en Medicina y Cirugía y lo acrediten documentalmente.

Dicho "Diario Oficial" se encuentra a disposición de los interesados, en este Gobierno Militar (Asuntos Generales).

DELEGACION PROVINCIAL DE LA VIEJA GUARDIA

Se ha recibido en esta Delegación provincial, circular con las normas y turnos para los próximos meses de verano.

Aquellos camaradas a quienes interese, deben pasarse por esta Delegación provincial (Casa del Cordón), de 10 de la mañana a 2 de la tarde para informarse y si lo estiman oportuno escribir la correspondiente solicitud, debiendo hacerlo a la mayor brevedad.

DELEGACION PROVINCIAL DEL INSTITUTO NACIONAL DE PREVISION

De interés para los huérfanos de fallecidos en accidente de trabajo o enfermedad profesional e hijos de grandes inválidos o incapacitados permanentes absolutos por la misma causa. — Convocatoria para cubrir nuevas becas de estudio en régimen de internado para huérfanos de fallecidos por accidente de trabajo o enfermedad profesional e hijos de grandes inválidos o de incapacitados permanentes absolutos por la misma causa, a cargo de la Obra Social de Grandes Inválidos y de Huérfanos de fallecidos en accidente de trabajo o por enfermedad profesional", en número de 100 para niños (comprendidos entre los 7 y 14 años) y 100 para niñas (comprendidas entre los 8 y 14 años) más las vacantes que se produzcan en las concedidas para el curso anterior.

La información y modelos de solicitud se facilitarán en las Oficinas de la Delegación provincial del Instituto Nacional de Previsión en Burgos (calle de Vitoria número 16, segunda planta, Servicio de Accidentes del Trabajo) y en las Agencias comarcales de Aranda de Duero, Medina de Pomar, Miranda de Ebro, Pradoluengo y Villadiego.

El plazo para presentación de solicitudes finalizará el próximo día 15 de Junio.

Conmemoración de la festividad de San Isidro Labrador, por los Cuerpos Agronómicos

El lunes próximo, festividad de San Isidro Labrador, los Cuerpos Agronómicos celebrarán diversos actos en honor de su Santo Patrono.

El Instituto Nacional de Reforma y Desarrollo Agrario, la Sección Agronómica de la Delegación provincial de Agricultura y el Colegio de Ingenieros Agrónomos han organizado esta conmemoración con una misa solemne a las 12,30 en la parroquia de San Lorenzo.

Después, en el Salón de Recreo, el gobernador civil impondrá diversas condecoraciones de la Orden del Mérito Agrícola, recientemente concedidas.

LEA VD. SIEMPRE DIARIO DE BURGOS

✝

Segundo aniversario

LA SEÑORA

DOÑA NARCISA CASADO RODRIGO

Falleció el día 13 de Mayo de 1970

Q. E. P. D.

Sus hijos, hijos políticos, hermanos, hermanos políticos, nietos, nietos políticos sobrinos primos y demás familia

RUEGAN una oración por el eterno descanso de su alma y la asistencia al novenario de misas que dará comienzo HOY, día 13, a las seis y media de la tarde, en la Capilla del Santísimo Cristo de la Catedral. Actos de caridad por lo que quedarán muy agradecidos.

Burgos 13 de Mayo de 1972

✝

EL SEÑOR

Don Desiderio Rodríguez Terradillos

Falleció en el día de ayer, a los 63 años de edad, confortado con los Santos Sacramentos y la Bendición de Su Santidad.

(D. E. P.)

Sus resignados hermanos, Trinidad, Alberto, Sor Ceferina (religiosa Franciscana de Montpellier), Nicolás, Francisco, Máxima, María-Cruz, Eustaquio y Marcelino Rodríguez Terradillos; hermanos políticos, sobrinos, primos y demás familia.

RUEGAN una oración por el eterno descanso de su alma y la asistencia a las honras fúnebres y entierro que se celebrará en la iglesia parroquial de LA ANUNCIACION DE NUESTRA SEÑORA, HOY, SABADO, a las CUATRO Y MEDIA, y seguidamente a la conducción del cadáver al cementerio de San José. Actos de piedad por los que anticipan su gratitud.

Vivía: Calle Alonso de Cartagena, 2

Burgos, 13 de Mayo de 1972.

«La Misericordia»

✝

LA SEÑORA

Doña María - Jesús Rodríguez Espinosa

Falleció en el día de ayer, a los 47 años de edad, confortada con los Santos Sacramentos y la Bendición de Su Santidad.

(D. E. P.)

Sus resignados hijos, María-Consuelo, María del Carmen, Francisca y Jesús Marín Rodríguez; hijo político, José María Plaza; hermanos, Consuelo, Francisco y Victoria; hermanos políticos, sobrinos, primos y demás familia.

RUEGAN una oración por el eterno descanso de su alma y la asistencia a las honras fúnebres y entierro que se celebrarán en la iglesia parroquial de NUESTRA SEÑORA DE LAS NIEVES, HOY, SABADO, a las CUATRO Y MEDIA y seguidamente a la conducción del cadáver al cementerio de San José. Actos de piedad por los que anticipan su gratitud.

Vivía: Calle Pozanos, 6 (Barriada Illera).

Burgos, 13 de Mayo de 1972.

«La Misericordia»

✝

EL SEÑOR

DON EDUARDO FERNANDEZ FERNANDEZ - LOMANA

Falleció ayer en Miranda de Ebro, habiendo recibido los Santos Sacramentos y la Bendición Apostólica de Su Santidad

Q. E. P. D.

Su resignada esposa, María Purificación Linares Alonso; hijos, Eduardo, José Luis, Javier, Carlos y María Purificación; hermanos, hermanas políticas, tíos, sobrinos primos y demás familia

RUEGAN una oración por el eterno descanso del finado y la asistencia al funeral, que se celebrará HOY, a las CUATRO de la tarde, en la parroquia de SAN NICOLAS, de MIRANDA DE EBRO. A continuación tendrá lugar la conducción del cadáver al panteón familiar de Quintana Martín Galíndez

Casa doliente: Ronda del Ferrocarril, 1, 7.º.

Miranda de Ebro, 13 de Mayo de 1972.

✝

PRIMER ANIVERSARIO

DE

LA SEÑORA

D.ª FELISA GARRO CAMARERO

(Viuda de Nicolás Valenciano, farmacéutico)

Falleció el 14 de Mayo de 1971

(Q. E. P. D.)

Sus hijos, Fidela (viuda de Esparza), Antonio, María, Carmelo, María del Pilar, José María, Félix y María Teresa (viuda de Aza); hijos políticos, Rosario Horta José Soss, Clotilde Herrero, Angelines Fuentes y Conchita Arenillas; nietos, biznietos; hermano Eubilio; hermana política Eladia Figuero; sobrinos, primos y demás familia

RUEGAN a sus amistades la asistencia al funeral que se celebrará HOY, DIA 13, a las SIETE de la tarde, en la iglesia parroquial de SAN PEDRO Y SAN FELICES. Por cuya asistencia les quedarán muy agradecidos

Burgos, 13 de Mayo de 1972.

M.E.C.D. 2017

actualidad BURGALESA

MOVIMIENTO DEMOGRAFICO. — Durante el día de ayer se verificaron en el Registro Civil las siguientes inscripciones:

Nacimientos. — Jesús Carlos Martínez Pérez. Concepción Martínez Pérez, María Peláez Martínez, Elena Peláez Martínez, José Ubierna García, Jesús Ubierna García, María de las Mercedes Yruegas Lozano, Ricardo Pliego Rodríguez, Carlos Martínez Dueñas, Jesús María Villar Bastida, Raúl Muñoz Albillos, Francisco Javier Calvo Moral, María Ascensión Contreras Sáez, María Cruz Higuera Cabañes, María Cristina García Ortega, María Covadonga González Sanz, María Eugenia Arnaiz Santos.

Matrimonios. — Don Sixto Hernando Andrés con doña María Eloína Pérez Arroyo, hoy, a la una en La Anunciación; don Francisco Javier Díez Garrido con doña María Soledad Sáiz Nuño, y don Isaac Manrique Bello con doña María Peña Díez Garrido, hoy a la una y media en San Lorenzo el Real; don Félix Bañuelos Rojo con doña Petra Martínez Ruiz, hoy a las dos en San Lesmes Abad; don José Luis Díez Pérez con doña Jesusa Conde Simón, mañana, a las dos en La Anunciación; don Julián Delgado Martínez con doña María Rosa Ausín Marijuán, hoy a las doce y media en San Lorenzo; don Eduardo Manso Mercado con doña María Visitación Manuela Román Cuende, hoy, a las seis, en San Gil Abad; don Ernesto Lázaro Herrero con doña Elena Espinosa Alvarez, hoy a la una en San Gil; don Aurelio Santamaría Díez con doña Sabina Lara Martínez, hoy a las cinco en San Lesmes; don Fernando Paredes Velasco con doña María Nieves Gómez Amigo, hoy a las seis y media en la Merced; don Pascual Martín Gracia con doña Vega María de la Cuesta Bonilla, el lunes, a la una en La Anunciación.

Defunciones.—Emilio Arroyo Alcalde, de Burgos, 58 años; Bárbara García Aragón, de Fuentes de Valdeparo (Palencia), 74 años; Gregorio Maté Alonso, de Cogollos, 83 años.

SEÑORITA

Para venta, incluso estudiando, con media jornada libre.
Posibilidad ingresos 500 diarias. Presentarse sábado: 9,30 a 12,30 y 4 a 6,30; domingo, 10 a 12.
Señor LAFUENTE. — Cafetería HEDI
Sanjurjo, 38.

MODA JOVEN
para la
PRIMAVERA DE HOY

AMERICANAS
PANTALONES

TAMBIEN ESTA PRIMAVERA
VESTIRA CON NOSOTROS

MODA CON EL
PRESTIGIO
CALIDAD Y
GARANTIA DE

CYLSA

Calle Santander, 3

ESPECIALISTAS DE LA CONFECCION

INLINGUA
IDIOMAS
CURSOS DE VERANO
(Grupos limitados)
— en —
INGLATERRA - FRANCIA
ITALIA Y ALEMANIA
Plaza Alonso Martínez 7
Teléfono 206851

INCENDIO. — Anoche, a las ocho, los bomberos sofocaron un pequeño incendio registrado en el Cerro de San Miguel, donde se prendió la hierba. Las llamas afectaron a unos cuarenta pinos, sin que, al parecer les causara daños graves Se desconocen las causas que motivaron el siniestro.

BOLETIN METEOROLOGICO. — Comprensivo de los datos recogidos ayer en el Observatorio Meteorológico del Instituto de Enseñanza Media Femenino:

Barómetro. — A las ocho de la mañana, 688,8; a la una de la tarde, 688,9; a las siete de la tarde, 684.8

Temperatura ambiente. — Máxima, 14,4 grados a las 17 horas; mínima, 6 grados a las 7 horas.

Dirección y velocidad del viento. — A las ocho de la mañana, N —14 kilómetros; a la una de la tarde, N — 11 kilómetros; a las siete de la tarde, N — 25 kilómetros.

VENDO pisos lujo
PRECIO DE COSTO
Teléfono 200651

FARMACIAS DE GUARDIA. Sr. González S. Barriocanal, Cardenal Segura, 8; Sr. Domingo Arnáiz, Barrio Gimeno, 30 y Sr. Del Hoyo, San Juan de Ortega, 6 (Capiscol).

CALZADOS DE FINA ARTESANIA A MEDIDA
Modelista Patronista Titulado Calzado ortopédico para deformidades del pie. Anatomía.
VIBOT
Visitas en Burgos, todos los jueves de 10 a 1, "HOSTAL MARTHA" General Mola, 18.

EL CUPON PRO CIEGOS. En el sorteo celebrado en el día de ayer resultó premiado con 1.250 pesetas el número 539 y con 125 pesetas todos los números terminados en 39.

Viajes Sayca
DIAS 13 Y 14
A MADRID
Fin de semana
Salida: día 13, 3 tarde

DOMINGO DIA 14
A LA AGUILERA
Romería de San Pedro Regalado
Salida: 9 mañana

A ROA DE DUERO
Romería
Virgen de la Vega
Salida, 9 mañana

AGB. 136. Moneda, 18
Teléfono 209438

ACCIDENTE DE TRAFICO. — A las cuatro y cuarto de la tarde de ayer, en el kilómetro 252,850 de la carretera Burgos-Santander, término de Villaverde Peñahorada, chocaron el turismo matrícula M 626.143, que conducía Luis Medina García, de 31 años, de Madrid, y el camión S — 626.143, que pilotaba Antonio Noriega Gómez, de 34 años, casado, de Torrelavega. En el choque sufrió heridas leves el conductor del turismo. Fuerzas de la Guardia Civil practicaron diligencias.

REANUDACION DE CONSULTA. — El doctor don Mateo Margarit reanuda su consulta, en calle de Vitoria, 46. Teléfono 208310.

CUPON PRO-CIEGOS
N.º 539 PREMIADO
EN EL SORTEO DE AYER
muebles
evelio
VITORIA 46 - 55 60 62

Del DIARIO DE BURGOS correspondiente al miércoles, 17 de Mayo de 1942.

ANOCHE dio, en el Teatro Avenida, un brillante concierto, con interpretación de estampas castellanas y la clásica titulada «Primavera», el laureado Orfeón Burgalés, que alcanzó otro resonante éxito.

- **SEISCIENTOS muchachos burgaleses irán este año al campamento de Quintanar, organizado por la Delegación de Juventudes, organización que prepara también un gran campamento femenino.**
- **LA temperatura máxima de ayer fue de 14,9 y la mínima de 7,8.**

30% DESCUENTO
PAPELES PINTADOS
LEAL
abierto sábados por la tarde
Concepción, 21 · Tel. 20 57 70

Cartelera de ESPECTACULOS

AVENIDA. — Hoy, 5,30, 7,45 y 10,45 .Estreno de una sobrbia superproducción maravillosa del séptimo Arte. **«Corrupción»** (3). Peter Cushing. Sue Lloyd. Record de taquilla en Estados Unidos. Una asombrosa mezcla de pasiones, emoción y sadismo. ¡El film polémico del año! Mayores 18.

CALATRAVAS. — 5,30, 7,45 y 10,45. ¡Clamoroso esreno!: «El último cuplé»... a la italiana, con Mónica Vitti en **«La mujer más explosiva del Mundo»** (3R). Todd-ao-color. Gastone Mochin y Silva Koscina. La historia de una cupletista con «agresividad» y «descaro» que «escandalizó» a toda Italia. (Rig. May. 18).

COLISEO. — Hoy, de 4 a 1. ¡No se pierda este programa único! **«Si quieres ser millonario no malgastes el tiempo trabajando»** (3) Peter Sellers. Raquel Welch. Carcajeante y **«Saqueo en la ciudad»** (3). El filr sensacional del pasado año. Un prodigio raras veces llevado a la pantalla. Mayores 18 años.

CONDAL. — Continua de 4 a 1. Hoy, un progra fantástico Una de las más grandes películas de todas las épocas, **«La ley del silencio»** (3). Marlon Brando, Karl Malden, Lee J. Cobb y **«Verde doncella»** (3), en tecnicolor. Desenfadada, humorística, simpatiquísima, Sonia Bruno. (Mayores 18 años).

CONSULADO — Super estreno Eastmancolor **Simón contamos contigo"** 4) Alfredo Landa. Ingrid Garbo Cómo las suecas se lo rifaban. el alcalde le dijo: "Simón, ¡contamos contigo!" Risas desternillantes con el pobre Simón 5,30, 7,45 y 10,45. May 18 años

CORDON. — 5, 7,45 y 10,45. Estreno. La inmortal obra de Carlos Dickens, con el mejor cuadro de intérpretes: **«David Copperfield»** (s. c.). Technicolor. Laurence Olivier, Robin Phillips, Pamela Franklin, etc. Una historia emotiva, para todas las edades. ¡Un drama inolvidable y fascinante! (Tolerada).

DUCAL. — Hoy, de 4 a 12. Dos películas ¡colosales! **"Objetivo Rommel"**. Sensacional. Extraordinaria. Unica. La mejor película de guerra de todos los tiempos y **"Un millón de dólares para 7 asesinos"** (s. c.). Roger Browne. Grandes bellezas, emoción y suspense Mayores 18.

G. TEATRO. — Hoy, a las 5,15, 7,45 y 10,45 El más divertidísimo estreno en Tecnicolor **"Un marido infiel"** (3). ¿Puede dividirse el amor de un hombre entre su mujer y su amante? Véala y nos lo agradecerá. (Mayores 18 años).

GOYA - Super estreno Todd-Ao: **«Pequeño gran hombre»** (3) Dustin Hoffman Faye Dunaway Fue un guerrero indio pupilo de un predicador esquilador de mulas pistolero borracho ermitaño estafador, polígamo Horario especial 5, 7,45 y 10,45, por su larga duración Mayores 18 años

REX. — Hoy, de 4 a 10. Programa monstruo. **"Camino de la venganza"** (s. c.). Burt Lancaster. Shelley Winters. Un hombre, un rifle, un caballo y violencia en el lejano Oeste y **"Un cerebro millonario"** (2). Peter Ustinov. Karl Malden. El mejor humor y desenfado. Mayores 14 años

TIVOLI. — 5,30, 7,45 y 10,45. Estreno de ¡la gran sorpresa del nuevo cine español!: **«La Lola dicen que... no vive sola»** (s. c.). Eastmancolor. Serena Vergano y Mark Stevens. Lola tenía la «profesión» más vieja del Mundo, pero luchaba por ser la mujer más decente de la tierra, ¿por qué? (Rig. May. 18).

SINTASOL
PARQUET
PAVIMENTOS
MOQUETAS
PAPELES PINTADOS
COLOWALL
La primera marca del mercado
Instalación inmediata de toda clase de
PAVIMENTOS Y REVESTIMIENTOS
IGNACIO PALACIOS, S. A.
Martínez de Campo, 1. Tfno. 209721

M.E.C.D. 2017

VENTA

VIVIENDAS SUBVENCIONADAS

Más baratas que el módulo oficial. — TERMINADAS. — Con calefacción individual «Roca», 4 habitaciones, cocina, baño y agua caliente. — Urbanización alumbrado y jardines.

GRANDES FACILIDADES

Entrega inicial desde 30.000 Ptas. Resto aplazado 15 años. Hipoteca Caja Ahorros Municipal.— Razón URBECASA Calle Vitoria 56 bis. — Tfno. 221370.

«DIA INTERNACIONAL DE LA ENFERMERA»

Ayer se celebró en nuestra ciudad, como en el resto de España, el «Día Internacional de la Enfermera», conmemoración que se ha hecho coincidir con el 152 aniversario del nacimiento de Florence Nigheingale. En Burgos se iniciaron las actos con una misa, a las siete y media de la tarde, oficiada en la capilla de la Facultad de Teología por don José Antonio Abad. El Santo Sacrificio fue ofrecido en sufragio de las compañeras fallecidas. Posteriormente las enfermeras se reunieron en cena de hermandad, que presidió la señorita Marce Fernández de las Cuevas y miembros de la Junta directiva del Colegio de Enfermeras de A. T. S. F. A los postres se rindió homenaje a la enfermera jubilada doña María Asunción Avellanosa, a la que se hizo entrega de un delicado obsequio. — (Foto «Fede»).

SALA DE FIESTAS

(DANDY'S CLUB)

◇ ◇

HOY, SABADO - Tarde y noche

¡¡UNA ATRACCION EXTRAORDINARIA!!

El famoso trío de canción sudamericana

LOS LIMEÑOS

El CONJUNTO - ATRACCION, triunfador en las principales Salas de Juventud de Madrid.

SOMBRAS ROJAS

Y LA ALEGRE Y DINAMICA

Orquesta DANDY'S CLUB

BRILLANTES VELADAS MUSICALES EN LA ESCUELA DEL MAGISTERIO Y EN EL "CASINO"

A las ocho de la tarde de ayer y en el salón principal del Círculo de la Unión, repleto de público, dio un brillante concierto la rondalla de la Peña Guitarrista Burgense, incluyendo la actuación de su grupo infantil.

En lugar preferente asistieron a la velada las Juntas directivas de ambas entidades abriendo el acto, con unas palabras, el presidente del Casino, don Luis Mellid Gómez, que dedicó calurosos elogios al director de la citada Rondalla, don Francisco Espiga, al que felicitó por su entusiasta labor artística y cultural ya acreditada cuando dirigió, en distintas épocas, otras agrupaciones musicales en nuestra ciudad. También destacó el galardón nacional que el señor Espiga recibió de manos del Jefe del Estado, en el año 1969, cuando fue declarado «Productor Modelo» y el hecho de que la sociedad artístico-cultural «Peña Guitarrista Burgense» distinguiese al veterano director con la insignia de oro de su agrupación. Además extendió su felicitación a los niños y jóvenes rondallistas, poniéndoles como ejemplo de noble inquietud cultural, en contraste con la expansión negativa y las excentricidades de otros grupos que se dicen musicales y que no rinden culto al auténtico arte musical, según manifestó el señor Mellid.

El presidente de la Peña Guitarrista Burgense, don Alfredo Espinosa de Diego, agradeció las palabras del presidente del Casino, así como la cordial acogida del Círculo de la Unión, alentando a todos los componentes de la Rondalla a seguir entregándose a su vocación musical.

Ambos oradores escucharon grandes aplausos.

Inmediatamente después, el grupo infantil de la Peña Guitarrista Burgense, bajo la dirección de don Francisco Espiga, interpretó una selección de piezas de ronda, tituladas «Canciones palmeñas», «En esta noche clara», «Yo vendo unos ojos negros», «Aires de antaño», «Jotilla de la uva» y «Sebastopol».

Nutridos aplausos premiaron la meritoria actuación de este grupo infantil siguiendo, a continuación, en la segunda parte, la intervención de la Rondalla que, bajo la dirección del señor Espiga, ejecutó «Romance» (Juegos prohibidos) y «La Romanesca» (siglo XVI), de autores anónimos; «Momentu musical», Schubert; «Danza indiana», Sellenich; «Danza andaluza número 5», Granados; «Minueto de Don Don Juan», Mozart; «En la noche perfumada», Lecuona y «Doctor Zhivago», Jarre.

Todas estas composiciones agradaron en alto grado al público que con sus aplausos obligó a la agrupación del maestro Espiga a ejecutar, de propina «El Sitio de Zaragoza», subrayado, también con grandes aplausos.

VELADA MUSICAL EN LA ESCUELA DEL MAGISTERIO

Asimismo ayer, a las siete en el salón de actos de la Escuela Universitaria de Magisterio, los alumnos del Centro ofrecieron una velada musical al cuadro de profesores y sus compañeros, acto al que asistieron numerosos invitados.

La audición resultó un completo éxito y puso de manifiesto el gran nivel artístico alcanzado por los futuros maestros. La primera parte estuvo dedicada a la música instrumental y la segunda a la vocal, formando la coral voces mixtas de los tres cursos de la Escuela. Dirigieron el coro R. Pérez Estébanez, Luis Corbí Echevarrieta y Amparo González Casado, los dos primeros alumnos de segundo curso y la tercera, maestra.

Tanto la primera parte como la segunda fueron cálidamente aplaudidas.

COLISEO

SI QUIERES SER MILLONARIO NO MALGASTES EL TIEMPO TRABAJANDO

Peter Sellers
Raquel Welch

La más carcajeante

— Y —

SAQUEO EN LA CIUDAD

El film sensación del pasado año: May. 18.

DUCAL

UN MILLON DE DOLARES POR 7 ASESINOS

Roger Browne
De imponente acción.

— Y —

OBJETIVO ROMMEL

Un film heroico, enardecedor. La mejor de guerra.

(Mayores 18 años)

REX

CAMINO DE LA VENGANZA

Burt Lancaster
Shelley Winters
Un hombre, un rifle, un caballo y el Oeste.

— Y —

UN CEREBRO MILLONARIO

Peter Ustinov
Karl Malden
El mejor humor y desenfado May. 14.

desde HOY

CINE Tivoli

5,30
7,45
10,45

ESTRENO de: ¡La gran sorpresa del nuevo cine español!

LOLA TENIA LA «PROFESION» MAS VIEJA DEL MUNDO... ¡PERO LUCHABA POR SER LA MUJER MAS DECENTE DE LA TIERRA! ¿POR QUE?...

● Sólo para MAYORES 18 años ●

AVENIDA

ESTRENO DE UNA SOBERBIA SUPERPRODUCCION

CORRUPCION

Peter Cushing
Sue Lloyd
¡RECORD DE TAQUILLA EN ESTADOS UNIDOS!

LA PELICULA ESPERADA ARDIENTEMENTE POR LOS AFICIONADOS AL CINE DE TODO EL MUNDO.

★

Una asombrosa mezcla de pasiones, emoción y sadismo.

★

¡¡¡EL FILM POLEMICO DEL AÑO!!!
NADIE PUEDE PERMANECER INDIFERENTE A SU PROYECCION ANTES Y DESPUES DE HABERLO VISTO.

CINE CONDAL

HOY, un programa fantástico... asombroso

Una de las más «grandes» películas de todas las épocas,

LA LEY DEL SILENCIO

La película de los 8 «Oscars», con MARLON BRANDO, KARL MALDEN LEE J. COBB EVA MARIE SAINT

— Y —

VERDE DONCELLA

Desenfadada, humorística, simpatiquísima, con SONIA BRUNO JUANJO MENENDEZ y ANTONIO GARISA

En tecnicolor
Continua de 4 a 1 (Mayores 18 años)

M.E.C.D. 2017

REVISTA de PRENSA

PLAN DE DESARROLLO Y EVOLUCION POLITICA. «Ya» (Página 7). Editorial

«El Plan de Desarrollo —ha dicho el señor López Rodó— es una auténtica empresa política al servicio de todos los españoles». López Rodó postula directamente la necesidad de desarrollo político a la espera de los resultados del desarrollo económico; afirma que deben ser dos desarrollos paralelos. También ha negado que se trate de abdicar de nuestros principios o de echar por la borda nuestra personalidad; pero esto, ¿quién lo pide? No es la primera vez que el señor López Rodó ha defendido la necesidad del desarrollo político, pero ésta nos parece que tiene una significación especial, después de las declaraciones que en el mismo sentido se han hecho desde fuera del Gobierno.

EL DESARROLLO AL SERVICIO DE TODOS «Arriba» (Página 3). Editorial

Frente a las tesis liberales y socialistas, López Rodó señaló que el Estado tiene que ser capaz de encontrar un orden nuevo. Aspecto importante del discurso es su afirmación sobre la necesidad de que el desarrollo sea total. El político será tanto más expresivo de realidades pacíficas y de convivencia como el económico sosiegue el país, ya que la buena política consiste en aunar voluntades para las grandes empresas nacionales.

REACTIVACION. «El Noticiero Universal» (Barcelona). 9-V-72. (Página 7). Editorial

Cabe esperar que la reactivación que ahora se apunta permanezca en el tiempo por un período igual o superior a la crisis que le precedió. Sin embargo, al venir acompañada del fatídico aumento de los precios, es evidente que lleva en su seno el germen que frenará su marcha a plazo no muy largo. En cuanto empiece a dispararse la inflación, la endémica devaluación de la moneda y con ella el poder adquisitivo de la mayoría y en especial de las clases dependientes de sueldos, jornales y pensiones, vendrá entonces el frenazo, la detención y hasta la marcha atrás. Y luego, vuelta a empezar. En nuestro país acabó hace tiempo —por 1963-64— la posibilidad de un desarrollo lineal; se llegó al tope dentro de las disponibilidades y medios empleados. Si queremos alcanzar nuevos escalones se impone acometer mejoras de base sobradamente conocidas, para las que apenas si se han tomado las primeras medidas. Agotadas las posibilidades coyunturales es preciso afrontar con imaginación el cambio de algunas estructuras. Sólo así dejaremos de dar vueltas y sufrir tantos frenazos.

VALDIVIELSO y COMPAÑIA
SUCESOR
MADERAS FINAS DE GUINEA
UKOLA, EMBERO, ABEBAY, SAPELLY, ETC.
Calle Madrid, 22, bajos · Telf. 20 13 29

LEÑA DE ROBLE
Se sirve, 3 toneladas en adelante. Troceada según indiquen.
Teléfono 200. Belorado.

EL SORTEO DE LA LOTERIA DE AYER

1 Premio de **2.000.000** de pesetas para el billete número **10951**
Vendido en Alicante, San Bartolomé de Tirajana, La Coruña, Bilbao, Sevilla, León, Madrid, La Unión, Sta. Cruz de Tenerife y Reserva.

2 Aproximaciones de 50.000 pesetas cada una, para los billetes números . . . . . 10950 y 10952

99 Centenas de 5.000 pesetas cada una, para los billetes números 10901 al 11000, ambos inclusive (excepto el 10951).

599 Premios de 5.000 pesetas cada uno, para los billetes terminados como el primer premio en. 51

5.999 Reintegros de 500 pesetas cada uno, para los billetes terminados como el primer premio en. 1

1 Premio de **1.000.000** de pesetas para el billete número **29154**
Vendido en Alfaro, Figueras, Bilbao, Sevilla, Portugalete, Logroño, Madrid y Reserva.

2 Aproximaciones de 25.000 pesetas cada una, para los billetes números . . . . . 29153 y 29155

99 Centenas de 5.000 pesetas cada una, para los billetes números 29101 al 29200, ambos inclusive (excepto el 29154).

1 Premio de **500.000** pesetas para el billete número. **08528**
Vendido en Madrid, Málaga, Alicante, Gijón, Huelva, Sevilla, Jerez de la Frontera, Ciudad Real y Reserva.

2 Aproximaciones de 15.250 pesetas cada una, para los billetes números . . . . . 08527 y 08529

99 Centenas de 5.000 pesetas cada una, para los billetes números 08501 al 08600 ambos inclusive (excepto el 08528).

1 Premio de 150.000 pesetas para el billete número **35979**
Vendido en Barcelona, Santa Cruz de Tenerife y Málaga.

1 Premio de 150.000 pesetas para el billete número **51265**
Vendido en Mieres.

18 Premios de 30.000 pesetas cada uno, para todos los billetes terminados en:

0179 5070 7803

1.800 Premios de 5.000 pesetas cada uno, para todos los billetes terminados en:

036	167	490	677	869
080	169	571	707	897
103	432	575	728	927
109	469	630	777	951
139	474	662	841	960
153	481	665	856	983

Esta lista comprende 8.724 premios adjudicados, para cada serie, en este sorteo. En el conjunto de las catorce series, 122.136 premios, por un importe de 294.000.000 de pesetas.

1		2		3		4		5		6		7		8		9		0	
Números	Pesetas	Números	Pesetas	Números	Pesetas	Números	Pesetas	Números	Pesetas	Números	Pesetas	Números	Pesetas	Números	Pesetas	Números	Pesetas	Números	Pesetas
08501	5.500	08502	5.000	08503	5.000	08504	5.000	08505	5.000	08506	5.000	08507	5.000	08508	5.000	08509	5.000	08510	5.000
08511	5.500	08512	5.000	08513	5.000	08514	5.000	08515	5.000	08516	5.000	08517	5.000	08518	5.000	08519	5.000	08520	5.000
08521	5.500	08522	5.000	08523	5.000	08524	5.000	08525	5.000	08526	5.000	08527	20.250	08528	500.000	08529	20.250	08530	5.000
08531	5.500	08532	5.000	08533	5.000	08534	5.000	08535	5.000	08536	5.000	08537	5.000			08539	5.000	08540	5.000
08541	5.500	08542	5.000	08543	5.000	08544	5.000	08545	5.000	08546	5.000	08547	5.000	08538	5.000	08549	5.000	08550	5.000
08551	10.500	08552	5.000	08553	5.000	08554	5.000	08555	5.000	08556	5.000	08557	5.000	08548	5.000	08559	5.000	08560	5.000
08561	5.500	08562	5.000	08563	5.000	08564	5.000	08565	5.000	08566	5.000	08567	5.000	08558	5.000	08569	5.000	08570	5.000
08571	10.500	08572	5.000	08573	5.000	08574	5.000	08575	10.000	08576	5.000	08577	5.000	08568	5.000	08579	5.000	08580	5.000
08581	5.500	08582	5.000	08583	5.000	08584	5.000	08585	5.000	08586	5.000	08587	5.000	08578	5.000	08589	5.000	08590	5.000
08591	5.500	08592	5.000	08593	5.000	08594	5.000	08595	5.000	08596	5.000	08597	5.000	08588	5.000	08599	5.000	08600	5.000
10901	5.500	10902	5.000	10903	5.000	10904	5.000	10905	5.000	10906	5.000	10907	5.000	08598	5.000	10909	5.000	10910	5.000
10911	5.500	10912	5.000	10913	5.000	10914	5.000	10915	5.000	10916	5.000	10917	5.000	10908	5.000	10919	5.000	10920	5.000
10921	5.500	10922	5.000	10923	5.000	10924	5.000	10925	5.000	10926	5.000	10927	10.000	10918	5.000	10929	5.000	10930	5.000
10931	5.500	10932	5.000	10933	5.000	10934	5.000	10935	5.000	10936	5.000	10937	5.000	10928	5.000	10939	5.000	10940	5.000
10941	5.500	10942	5.000	10943	5.000	10944	5.000	10945	5.000	10946	5.000	10947	5.000	10938	5.000	10949	5.000	10950	55.000
		10952	55.000	10953	5.000	10954	5.000	10955	5.000	10956	5.000	10957	5.000	10948	5.000	10959	5.000	10960	10.000
10951	2.005.000	10962	5.000	10963	5.000	10964	5.000	10965	5.000	10966	5.000	10967	5.000	10958	5.000	10969	5.000	10970	5.000
								10975	5.000	10976	5.000	10977	5.000	10968	5.000	10979	5.000	10980	5.000
10961	5.500	10972	5.000	10973	5.000	10974	5.000	10985	5.000	10986	5.000	10987	5.000	10978	5.000	10989	5.000	10990	5.000
10971	5.500	10982	5.000	10983	10.000	10984	5.000	10995	5.000	10996	5.000	10997	5.000	10988	5.000	10999	5.000	11000	5.000
10981	5.500	10992	5.000	10993	5.000	10994	5.000	29105	5.000	29106	5.000	29107	5.000	10998	5.000	29109	10.000	29110	5.000
10991	5.500	29102	5.000	29103	10.000	29104	5.000	29115	5.000	29116	5.000	29117	5.000	29108	5.000	29119	5.000	29120	5.000
29101	5.500	29112	5.000	29113	5.000	29114	5.000	29125	5.000	29126	5.000	29127	5.000	29118	5.000	29129	5.000	29130	5.000
29111	5.500	29122	5.000	29123	5.000	29124	5.000	29135	5.000	29136	5.000	29137	5.000	29128	5.000	29139	10.000	29140	5.000
29121	5.500	29132	5.000	29133	5.000	29134	5.000	29145	5.000	29146	5.000	29147	5.000	29138	5.000	29149	5.000	29150	5.000
29131	5.500	29142	5.000	29143	5.000	29144	5.000	29155	30.000	29156	5.000	29157	5.000	29148	5.000	29159	5.000	29160	5.000
29141	5.500	29152	5.000	29153	35.000			29165	5.000	29166	5.000	29167	10.000	29158	5.000	29169	10.000	29170	5.000
29151	10.500	29162	5.000	29163	5.000	29154	1.000.000	29175	5.000	29176	5.000	29177	5.000	29168	5.000	29179	5.000	29180	5.000
29161	5.500	29172	5.000	29173	5.000	29164	5.000	29185	5.000	29186	5.000	29187	5.000	29178	5.000	29189	5.000	29190	5.000
29171	5.500	29182	5.000	29183	5.000	29174	5.000	29195	5.000	29196	5.000	29197	5.000	29188	5.000	29199	5.000	29200	5.000
29181	5.500	29192	5.000	29193	5.000	29184	5.000	31265	150.000					29198	5.000	35979	150.000		
29191	5.500					29194	5.000												
Terminaciones		Terminaciones		Terminaciones		Terminaciones		Terminaciones		Terminaciones		Terminaciones		Terminaciones		Terminaciones		Terminaciones	
481	5.500	432	5.000	7803	30.000	474	5.000	575	5.000	036	5.000	167	5.000	728	5.000	0179	30.000	5070	30.000
571	5.500	662	5.000	103	5.000			665	5.000	856	5.000	677	5.000			109	5.000	080	5.000
841	5.500			153	5.000							707	5.000			139	5.000	490	5.000
951	10.500			983	5.000							777	5.000			169	5.000	630	5.000
51	5.500											897	5.000			469	5.000	960	5.000
1	500											927	5.000			869	5.000		

M.E.C.D. 2017

El último cuplé... a la italiana

con MONICA VITTI...

...«LA MUJER MAS EXPLOSIVA DEL MUNDO»

LA HISTORIA DE UNA CUPLETISTA DE PRINCIPIOS DE SIGLO QUE SE ENFRENTO AL PUBLICO DESDE UN ESCENARIO CON «AGRESIVIDAD» y «DESCARO».

...«LA MUJER MAS EXPLOSIVA DEL MUNDO»

EN TODD-AO - COLOR - SONIDO STEREO

— con —

- MONICA VITTI
- SILVA KOSCINA
- PEPPINO DE FILIPPO
- GASTONE MOCHIN, etc.

DETENIDA, LIBERADA Y ACLAMADA COMO «Prima Donna» de la Revista

...«LA MUJER MAS EXPLOSIVA DEL MUNDO»

ARMO EL ESCANDALO EN TODA ITALIA

Cine CALATRAVAS

CLAMOROSO ESTRENO

desde HOY 5,30 7,45 10,45

(Autorizado sólo para mayores 18 años)

FIESTA PATRONAL DE LOS CUERPOS DE OBRAS PUBLICAS

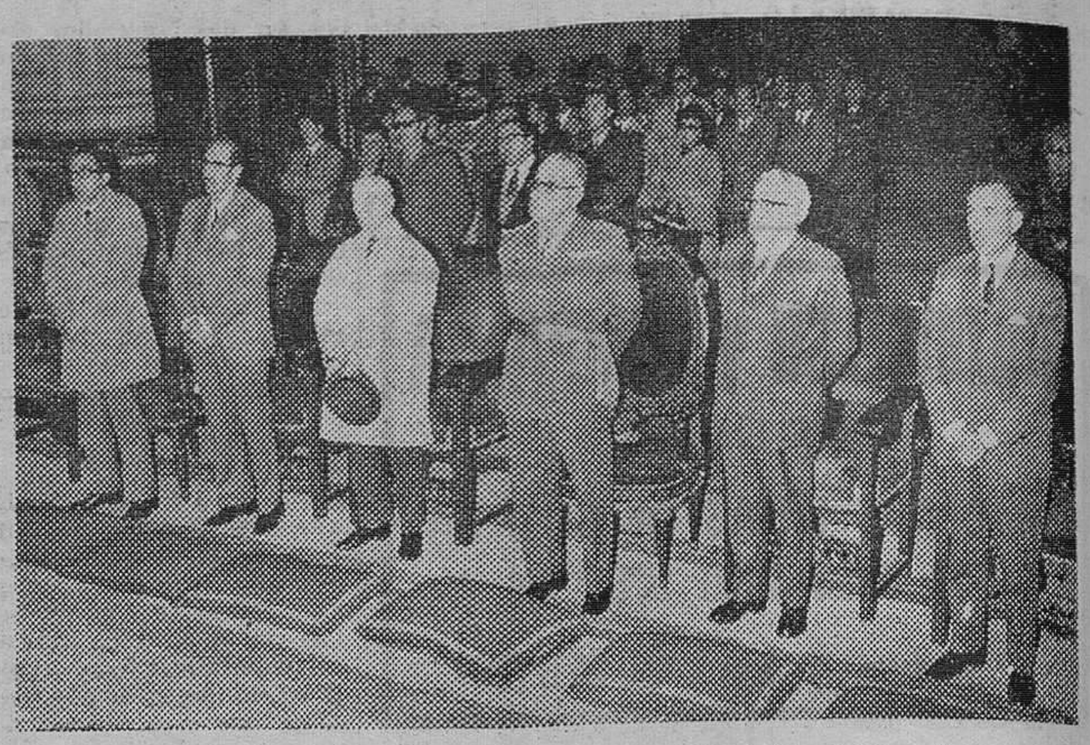

Los Cuerpos de Obras Públicas conmemoraron ayer la festividad de su Patrono, Santo Domingo de la Calzada. Con tan fausto motivo, organizada por la Jefatura de Obras Públicas de Burgos, se ofició una misa en la capilla de Santa Tecla, sita en la Catedral, a la que asistieron funcionarios y obreros de los Cuerpos de Obras Públicas, acompañados de familiares y amigos. Ofició el Santo Sacrificio el secretario de Cámara del Arzobispado, don Mariano Barriocanal. Presidió la ceremonia el general de Ingenieros, don Jaime Mas Borrás; Ingeniero jefe de Carreteras, don Ricardo Cañada; delegado de Hacienda, señor Laborda; teniente de alcalde, señor Pérez Manzanedo; comisario jefe de Policía, señor Martínez; jefe provincial de Tráfico, don Alberto González; ingeniero de Obras Públicas, señor García Viedma, altos funcionarios de Obras Públicas y representaciones de distintos organismos. — (Foto FEDE)

BARCELONA 12-5-72

	anterior	actual
MULTIFONDO	134,534	135,253
FONDO MPI	136,658	136,979

Edificio Edinco
Victoria, 17 5°D
Tel. 202182 BURGOS

N

DEPENDIENTAS

especializadas en confección y zapatería.
Mejor retribucion.
Reserva a colocadas.
Presentarse en GALERIAS MARVI. Calle Miranda, núm. 14.

(R. O. C., 984)

Desde Vigo

BURGALESEANDO POR TIERRAS GALLEGAS

Días pasados y en un prestigioso restaurante enclavado en una de las playas de la Ría de Vigo, tuvo lugar un acto de confraternidad de la colonia burgalesa con residencia en la indicada ciudad del Atlántico.

Con añoranzas de la bendita tierra, se sirvió una comida a base de productos burgaleses, suculentas morcillas y el incomparable lechazo asado traídos expresamente para festejar en recuerdo a la patria chica. Setenta paisanos se presentaron a la mesa para dar fin a tan estupendas viandas, que arrancaron los aplausos de los reunidos, alguno de los cuales hacía años, con la añoranza que ello supone, que no saboreaban tan ricos presentes.

: brindó por cuantos recuerdos ligan a estos buenos amigos con su patria chica, haciendo votos no sólo por el engrandecimiento económico de la ciudad que año a año, se le ve con mayor pujanza en lo económico y en lo social, sino incluso expresando el mejor deseo para que el equipo de la ciudad, el Burgos C. F. pueda contar con su permanencia en la División, aunque para ello sea a costa de que consiga su primera victoria fuera de casa a costa de nuestros vecinos, el Deportivo de La Coruña.

Finalizado el almuerzo, resonaron en el aire los compases del himno a Burgos entonado por el Orfeón Burga' previamente grabado y aunque la emoción fue notoria, los aplausos cerraron el acto que fue de la complacencia de todos los asistentes, que en vista del éxito, han prometido continuar estos contactos que tanto unen a los que tuvieron la suerte de nacer en la muy noble, muy leal y muy benéfica Cabeza de Castilla.

LA INMORTAL OBRA DE CARLOS DICKENS
¡¡CON EL MEJOR CUADRO DE INTERPRETES!!

HOY la estrena HOY

CINE Cordón

5 7,45 10,45

UNA HISTORIA EMOTIVA, PARA TODAS LAS EDADES, QUE NO ENVEJECE PORQUE EL AMOR Y EL DOLOR VAN ETERNAMENTE JUNTOS

LOS FASCINANTES PERSONAJES DE UN INOLVIDABLE DRAMA COBRAN VIDA GRACIAS A UN REPARTO EXCEPCIONAL.

(Para TODOS los PUBLICOS)

M.E.C.D. 2017

NUEVAS NORMAS DE LA SANTA SEDE PARA SELECCION DE CANDIDATOS A OBISPOS

Entrarán en vigor el próximo día 21 y no afectan a las Iglesias orientales

Se amplía la facultad de propuestas a las Asambleas provinciales, regionales o de carácter nacional, según los casos

Ciudad del Vaticano (Efe). — El Sumo Pontífice ha aprobado nuevas normas sobre la promoción de eclesiásticos de rito latino al Episcopado, dejando intactas las leyes propias de las Iglesias orientales. Estas normas han sido hechas públicas en un documento entregado a los periodistas, por el Padre Jesuíta Roberto Tucci. Entrarán en vigor el próximo día 21.

El documento de la Santa Sede está precedido por una nota del Cadenal Villot, en su carácter de prefecto del Consejo para los asuntos públicos de la Iglesia.

Los obispos tienen la facultad y la incumbencia de dar a conocer a la sede apostólica los nombres de los presbíteros a quienes juzgan dignos e idóneos para el cargo episcopal, no sólo en el ámbito del Clero diocesano sino también de los religiosos que ejercen el sagrado ministerio dentro de la diócesis, y de sacerdotes de otra jurisdicción que les sean bien conocidos

Los obispos diocesanos y los demás ordinarios del lugar, a excepción de los vicarios generales, han de procurar reunir las informaciones y todos los elementos necesarios para cumplir con tan importante y no fácil cometido. bien sea llevando a cabo una investigación personal o bien si lo creen oportuno. consultando dentro de su propia jurisdicción y de modo no colectivo a sacerdotes miembros del Cabildo catedral, o del grupo de consultores. o del Consejo presbiteral, y también a otros del Clero diocesano o regular, así como a personas seglares.

Por lo que se refiere a las circunscripciones eclesiásticas confiadas a los Institutos misioneros, se reconoce a los respectivos Superiores generales, en conformidad con la praxis seguida por la Sagrada Congregación para la Evangelización de los pueblos, la facultad de proponer candidatos de su propio Instituto, quedando siempre a salvo el derecho de la Sede Apostólica a proveer de otra manera si lo creyese oportuno.

Los nombres de los candidatos al Episcopado han de ser regularmente examinados y propuestos por los obispos reunidos en Asamblea provincial eclesiástica normalmente, salvo que pecualiares circunstancias aconsejen que tenga carácter interprovincial, regional o nacional, previa información a la Sede Apostólica.

Sin embargo cada obispo, así como los demás ordinarios mencionados pueden proponer candidatos directamente a la Sede Apostólica.

Toman parte en la Asamblea, con iguales derechos, todos los obispos de la provincia, de la región o de la nación, que según los respectivos estatutos, pertenecen a la misma conferencia episcopal con voto deliberativo.

La preparación del "orden del día" y la presidencia de la Asamblea corresponden al Metropolitano y en ausencia, al obispo sufragáneo más antiguo, si se trata de una Asamblea provincial, o al respectivo presidente de la Conferencia, si se trata de una Asamblea regional o nacional.

Las asambleas han de tenerse periódicamente, según lo prescrito por el "motu propio" "Ecclesiae Sanctae". Es conveniente que se celebren cuando se reúnen habitualmente los obispos.

Llegado el momento, se reunirán las asambleas con el fin de que los obispos propongan los candidatos o, si el caso lo requiere, proporcionen ulteriores informaciones sobre candidatos ya propuestos anteriormente

El examen de los candidatos debe ser tal que permita discernir si tienen las dotes de que necesariamente ha de estar adornado un buen pastor de almas y maestro de la Fe: es decir, si gozan de buena fama, si son irreprensibles en sus costumbres; si están dotados de juicio recto y prudencia, de ánimo ecuánime y de carácter constante; si demuestran una firme adhesión a la ortodoxia de la Fe si son devotos a la Sede Apostólica y fieles al magisterio de la Iglesia; si conocen a fondo la Teología dogmática y moral así como el Derecho canónico; si se distinguen por su piedad, espíritu de sacrificio y celo pastoral y si tienen aptitudes de gobierno. Se deben tener también en cuenta las cualidades intelectuales, los estudios realizados, el sentido social, el espíritu de diálogo y de colaboración, la comprensión de los signos de los tiempos, el laudable deseo de imparcialidad. el ambiente familiar, la salud, la edad y las características hereditarias.

Una vez terminada la discusión oral, ha de darse, por escrito de manera apta, el voto o la abstención del voto sobre cada uno de los candidatos.

Antes de terminar la Asamblea, se confeccionará la lista de aquellos que han de ser propuestos a la Sede Apostólica como dignos e idóneos para el ministerio episcopal.

Asimismo, antes de concluir la Asamblea, se ha de destruir todo aquello que permitiría descubrir cómo votó cada uno. Sin embargo levantará acta, según las normas del Derecho, de todo lo hecho en el curso de la reunión.

El presidente de la Asamblea enviará a la Sede Apostólica un ejemplar íntegro de las actas y de la lista de los candidatos. por medio del representante pontificio.

En las naciones donde haya varias provincias eclesiásticas y cuando parezca conveniente, a juicio al menos de las dos terceras partes de los que pertenecen con voto deliberativo a la Conferencia episcopal nacional, la lista confeccionada por la Asamblea provincial o regional será enviada, para oportuno conocimiento, al presidente de la Conferencia episcopal nacional, el cual podrá añadir observaciones y las circunstancias de la Iglesia en el conjunto del país.

Las listas, no limitan la libertad del Romano Pontífice, el cual en virtud de su cargo tiene siempre a su mano elegir y nombrar a otros no incluídos en ellas.

Antes de que un candidato sea promovido al Episcopado, la Sede apostólica recoge una amplia y minuciosa información sobre él, consultando individualmente a personas que lo conozcan bien y puedan proporcionar datos lo más completos posible, así como un juicio prudente y ponderado "coram deo".

Cuando se trate de proveer una diócesis o de nombrar un coadjutor con derecho a sucesión, el representante pontificio pedirá al vicario capitular o al administrador apostólico o al mismo obispo diocesano una relación amplia y detallada sobre el estado y las necesidades de la diócesis Podrán ser interrogados también el clero y los seglares, sobre todo a través de los organismos representativos canónicamente instituídos, así como los religiosos.

Tanto los obispos como los representantes pontificios, los presbíteros y los fieles que hayan participado de algún modo en la realización de todo ello están estrictamente obligados a guardar la prescripción del llamado secreto pontificio, exigido por la misma naturaleza del asunto y por el debido respeto a las personas interesadas.

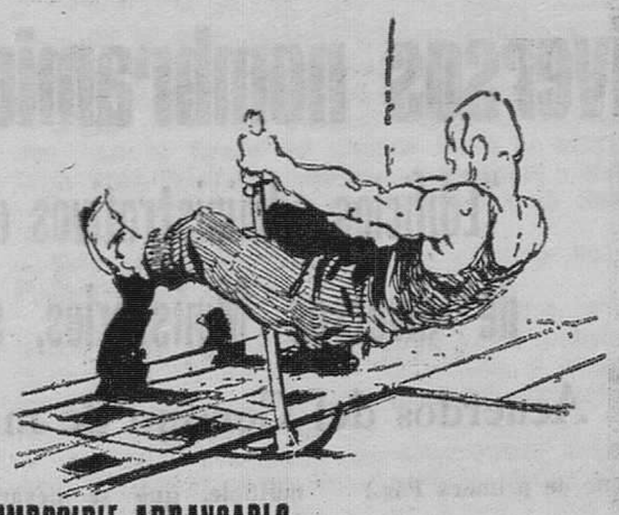

IMPOSIBLE ARRANCARLO
ESTA PEGADO CON
PROQUIPARC

Magnífico adhesivo para la colocación del parquet de madera.

Tiene tanta consistencia que resulta imposible desprender las losetas una vez que el pegamento ha fraguado.

PROQUIPARC

PLANTA y PISO
SE VENDE
ANTIGUO «PECECITOS» DE TARDAJOS
Informes: RESTAURANTE GAONA

VERANO 1972
vacaciones gratuitas

para familias burgalesas
QUINCE DIAS EN LA COSTA DEL SOL
Solicitudes en todas las oficinas de la
CAJA DE AHORROS MUNICIPAL

M.E.C.D. 2017

Diversos nombramientos de altos cargos

"Edificios administrativos de servicio múltiple", como sede conjunta de diversos Ministerios, se construirán en seis capitales

Acuerdos del Consejo de ministros celebrado ayer en El Pardo

(Viene de primera Pág.)

cia en el índice del coste de la vida. Las medidas afectan principalmente a la carne, el pescado, el aceite y el calzado.

A propuesta de la Subcomisión de Salarios, el Consejo de ministros dio su conformidad a la aprobación de 34 convenios colectivos sindicales de distinto ámbito que afectan a más de 50.000 trabajadores.

A propuesta del ministro de Hacienda, el Consejo aprobó el segundo programa de construcción de edificios administrativos de servicio múltiple, que se llevará a efecto en el curso del cuatrienio 1972-1975 en las ciudades de Almería, Córdoba, La Coruña, Málaga, Oviedo y Valladolid.

Los citados edificios, que albergarán conjuntamente en cada capital de provincia servicios dependientes de la Presidencia del Gobierno y de los Ministerios de Agricultura, Comercio, Educación y Ciencia, Gobernación, Información y Turismo, Industria, Obras Públicas, Trabajo y Vivienda, supondrán una inversión del orden de los 700 millones de pesetas.

A propuesta del ministro de Obras Públicas se aprobaron 38 expedientes con una inversión total de 6.415 millones de pesetas, la más alta registrada hasta ahora en un solo Consejo.

El Consejo de ministros, a propuesta del ministro de Educación y Ciencia, aprobó un decreto sobre ordenación de la Educación General Básica y del Bachillerato, en el curso académico 1972-1973.

La implantación progresiva de la reforma educativa, de acuerdo con las previsiones del calendario de aplicación, obliga a regular para el curso próximo cuestiones tan importantes como las relativas a enseñanzas, centros, profesorado y alumnado.

En Educación general básica se impartirán con carácter general las enseñanzas del sexto curso —primero de la segunda etapa de dicho nivel educativo— en todos aquellos centros de enseñanza clasificados, transformados o que soliciten su clasificación o transformación en colegios de E. G. B., con arreglo a las normas vigentes. También podrán obtener autorización provisional para continuar impartiendo este nivel educativo aquellos centros pendientes de transformación.

En el nuevo decreto se dictan, con carácter transitorio, normas sobre el profesorado que impartirá el sexto curso de E. G. B. También se recoge la causística relativa al alumnado que deberá incorporarse a los diferentes cursos de E. G. B. que se impartirán el próximo curso.

En orden al Bachillerato unificado polivalente se considera oportuno, conforme al criterio expresado por la Comisión asesora para la programación del mismo, demorar la implantación generalizada del primer curso, iniciándose experiencias parciales sobre programas concretos y manteniendo, entre tanto, la continuidad de los planes anteriores. Por su parte, el Curso de Orientación Universitaria se continuará normalmente, de acuerdo con las previsiones generales de la ley y disposiciones complementarias.

Atendiendo al progreso alcanzado en nuestro país por la oftalmología y con el fin de desarrollar la investigación científica y tecnológica en este campo, mediante la formación de especialistas que contribuyan con sus conocimientos e investigaciones al futuro desarrollo de la oftalmología práctica, el Consejo de ministro ha aprobado un decreto por el que se crea el Centro de Investigaciones Básicas Oftalmológicas "Ramón Castroviejo", con el patrocinio de la Fundación General Mediterránea y vinculado a la Universidad Autónoma de Madrid, coordinando sus actividades con otras Universidades, el Consejo Superior de Investigaciones Científicas y centros necesarios para el desarrollo de la labor de investigación que le queda atribuída.

Estará regido por un patronato y establecerá su propio plan de investigación, proponiendo a la Universidad Autónoma el plan de actividades docentes que incluirá, además de las enseñanzas conducentes a la obtención de diplomas de especialización, las correspondientes al doctorado.

Se ha acordado también la adjudicación de obras para 43 centros preescolares en la provincia de Vizcaya. El importe de las obras asciende a 115 millones de pesetas y los nuevos centros estarán ubicados en 18 localidades de la capital y provincia vizcaína y comprenden 206 unidades escolares con 8.240 nuevos puestos escolares, dentro del plan de urgencia de las provincias vascongadas, en el que estaban previstos un total de 160 nuevos colegios de este nivel educativo, en los que se atenderá gratuitamente a los niños de dos a cinco años.

También se informó al Consejo de ministros de Educación y Ciencia sobre las últimas disposiciones elaboradas por el Departamento, dentro del programa de desarrollo normativo de la Ley General de Educación, subrayando entre ellas, la importancia de la orden por la que se regula la transformación y clasificación de los Centros de formación profesional industrial, propios de este Ministerio o de otros Departamentos, así como los no estatales actualmente existentes. Estos últimos deberán formular su propuesta de transformación en el plazo de tres meses, ajustándose a la normativa recientemente dictada para los demás centros de primaria y bachillerato, con las adaptaciones oportunas que se contienen en la disposición que nos ocupa.

A propuesta del ministro de Trabajo el Consejo de ministros, previa audiencia del Consejo de Estado, aprobó un decreto por el que se modifican los artículos 153 y 166 de la Ley de Procedimiento Laboral, texto refundido. Esta modificación establece nuevos límites mínimos de la cuantía determinante de la procedencia de los recursos de suplicación y de casación en materia laboral, a fin de adecuarlos a la evolución que, desde 1966, han experimentado el nivel de los salarios profesionales y demás magnitudes económicas

El ministro de Trabajo presentó también al Consejo un informe sobre la emigración española durante el pasado mes de Abril, en el que la emigración asistida a Europa es similar a la registrada en el mismo mes del año anterior.

Por último y además de diversos informes de carácter laboral, el ministro de Trabajo informó al Consejo de su reciente viaje a diversos países iberoamericanos.

REFERENCIA DE ACUERDOS

Madrid (Cifra). — Referencia de lo tratado en el Consejo de ministros celebrado el día 12 de Mayo de 1972, en el Palacio de El Pardo, bajo la presidencia de Su Excelencia el Jefe del Estado.

PRESIDENCIA DEL GOBIERNO

Decreto por el que se actualiza la composición de la Comisión permanente de dirección del Plan de obras de colonización, industrialización y electrificación de la provincia de Jaén y su Comité de coordinación y gestión.

Convenios colectivos sindicales de trabajo.

ASUNTOS EXTERIORES

Informe sobre la visita oficial a Etiopía de SS. AA. RR. los Príncipes de España.

Decreto por el que se nombra primer intr ductor de embajadores jefe de protocolo, a don Emilio Pan de Soraluce y Olmos.

Decreto por el que se designa a don Pedro Salvador de Vicente embajador de España en Perú.

Decreto por el que se designa a don Guillermo Nadal Blanes, embajador de España en la República de Bangla-Desh, en régimen de acreditación múltiple.

Autorización para la firma, sujeta a ratificación, de los siguientes convenios, consecuencia de la XII Conferencia diplomática de Bruselas.

a) Convenio internacional para la unificación de ciertas reglas en materia de transporte de equipajes de pasajeros de mar.

b) Convenio internacional para la unificación de ciertas reglas sobre privilegios a hipotecas marítimas.

c) Convenio internacional relativo a la inscripción del derecho relativo a los buques en construcción.

d) Protocolo para la modificación de la Convención Internacional para la unificación de ciertas reglas en materia de conocimiento.

Aprobación del convenio entre Dinamarca y España para evitar la doble imposición en materia de impuestos sobre la renta y el patrimonio.

Aprobación de un canje de notas entre el Gobierno de España y el Gobierno de Canadá en materia de pesca.

Informe general sobre política exterior.

Concesión de beneplácito para un jefe de misión extranjera.

JUSTICIA

Decreto sobre tramitación de expedientes de cancelación de antecedentes penales.

Decretos de personal judicial.

Moción sobre tramitación del proyecto de Ley de bases para la modificación del título preliminar del Código Civil, remitido a las Cortes por acuerdo del 12 de Agosto de 1966.

Expuedientes de extradición de libertad condicional, de suspensión de la misma, de concesión de la nacionalidad española y de indulto.

EJERCITO

Expedientes de asuntos propios del Departamento.

MARINA

Expedientes de la competencina del Departamento.

HACIENDA

Decreto por el que se adscriben al Instituto nacional para la conservación de la naturaleza 21 fincas rústicas, sitas en el término municipal de San Pedro Manrique (Soria), a fin de su conversión en bosque.

Acuerdo por el que se aprueba el segundo programa de construcciones de edificios administrativos del servicio múltiple, en el período 1972-1975, en las ciudales de Almería, Córdoba, La Coruña, Málaga, Oviedo y Valladolid.

GOBERNACION

Acuerdo por el que se aprueba la participación de la Compañía Telefónica Nacional de España como copropietaria en la construcción, conservación y operación del sistema de cable submarino Tat-6, entre los Estados Unidos y Europa.

Informes sobre asuntos del Departamento.

OBRAS PUBLICAS

Expedientes referentes a la contratación de diversas obras.

EDUCACION Y CIENCIA

Decreto sobre ordenación de la Educación General Básica y del Bachillerato en el curso académico 1972-1973.

Decreto por el que se crea el Instituto Oftalmológico «Ramón Castroviejo», vinculado a la Universidad Autónoma de Madrid.

Expediente de autorización del gasto y adjudicación de las obras de construcción de 43 centros de educación preescolar en 18 localidades de la capital y provincia de Vizcaya, por un importe de 115.000.000 de pesetas.

Otros expedientes de la competencia del Departamento.

TRABAJO

Decreto por el que se modifican los artículos 153 y 166 de la Ley de Procedimiento Laboral, texto refundido, aprobado por decreto 909/66, de 21 de Abril.

Informes sobre el viaje a Hispanoamérica del titular del Departamento.

Informes sobre la emigración española en el mes de Abril de 1972.

INDUSTRIA

Informes sobre asuntos del Departamento.

SECRETARIA GENERAL DEL MOVIMIENTO

Informes políticos varios.

AIRE

Informe sobre autorización de sobrevuelos por territorio nacional de aviones extranjeros.

COMERCIO

Decreto por el que se suspende durante tres meshs, total o parcialmente, la aplicación de los derechos arancelarios a la importación de los cueros y pieles correspondientes a las posiciones arancelarias que se mencionan.

Moción sobre medidas de regulación del mercado de aceites comestibles.

INFORMACION Y TURISMO

Informe sobre actuaciones del Departamento en materia de libros y otras publicaciones unitarias durante el primer cuatrimestre de 1972.

Informe sobre régimen de emisoras no explotadas por el Estado.

In orme sobre Prensa nacional y extranjera.

VIVIENDA

Expedientes sobre construcción de viviendas en diversas provincias.

MINISTRO COMISARIO DEL PLAN DE DESARROLLO

Informe-propuesta, sobre medidas para contener los precios de los productos alimenticios.

Otros informes económicos.

RELACIONES SINDICALES

Informes sobre IX Feria Internacional del Campo y sobre asuntos socio- económicos.

Allende firma la ley de la nacionalización de los teléfonos en Chile

Un hermano de Frondizi, detenido

Méjico: sangriento choque entre soldados y «galleros»

Buenos Aires (Efe). — Silvio Frondizi, hermano del ex-presidente argentino Arturo Frondizi, fue detenido ayer en su despacho de abogado, en esta capital, por personal de la Superintendencia de Seguridad Federal, acusado de infracción de la Ley que reprime las actividades comunistas.

PIDEN LA EXPULSION DE PALADINO

Buenos Aires (Efe). — El Consejo Superior del Movimiento nacional Justicialista ha dado entrada a notas remitidas por el Consejo provisional de la juventud peronista y de la Agrupación de abogados peronistas de Buenos Aires en las cuales solicitan la expulsión del movimiento peronista de Jorge Daniel Paladino, ex-delegado personal de Perón en Argentina, informó oficialmente un portavoz del Justicialismo.

El organismo consideró las comunicaciones y dio curso de los antecedentes a la Comisión nacional de ética y disciplina, la cual deberá expedirse a la máxima brevedad —se informó.

SECUESTRO

Montevideo (Efe).— La oficina de Prensa de las fuerzas conjuntas informaron anoche en Montevideo, por una cadena de radio y televisión sobre el secuestro del hijo del industrial uruguayo Malaguero.

Según el comunicado emitido, fue secuestrado, por integrantes de una organización delictiva, Sergio Hugo Malaguero Brescia, hijo del dueño de la fábrica de calzado deportivo «Sereal», de la ciudad de Santa Lucía.

REFORMA CONSTITUCIONAL PARA NACIONALIZAR A LA I. T. T.

Santiago de Chile (Efe). — El presidente de Chile, Salvador Allende, firmó a mediodía de hoy el proyecto de reforma constitucional que nacionaliza los bienes de la «International Telegraph And Telephone» (ITT) en la Compañía de Teléfonos de Chile y el proyecto de ley que pone término al contrato firmado en 1930 entre la Compañía norteamericana y el Estado chileno para la explotación del servicio telefónico.

La ceremonia se efectuó en el gran comedor del palacio de «La Moneda» en presencia de los ministros, representantes de las fuerzas armadas, presidentes de los partidos que integran la unidad popular (coalición de Gobierno) y numerosos periodistas nacionales y extranjeros.

SANGRIENTO INCIDENTE ENTRE SOLDADOS Y «GALLEROS»

Chilpancingo (Guerrero, Méjico). — (Efe). — Un teniente del Ejército, tres soldados y seis civiles murieron ayer y diez personas más resultaron heridas en la pequeña localidad de La Lajita, en un choque armado entre una patrulla militar y un numeroso grupo de "galleros" que organizaron peleas de gallos clandestinas se informó hoy aquí.

El tiroteo se inició cuando el teniente que comandaba la patrulla fue abatido a disparos al ordenar que las peleas de gallos se suspendieran. Los nombres de los muertos no han sido revelados.

NUESTROS TELEFONOS:

Redacción 20 12 80

Administración 20 71 48

M.E.C.D. 2017

EN LA CRUZ ROJA

"TENER UN CORAZON GRANDE NO ES SIEMPRE UNA VENTAJA"

Conferencia del doctor Toledo Ugarte, sobre «Morfología de la insuficiencia cardíaca»

Según estaba anunciado, a las ocho de la tarde de ayer y en el salón de actos del Hospital de la Cruz Roja se inició el ciclo de conferencias organizado por la Asamblea provincial la benemérita Institución, acerca de diferentes aspectos de la Patología del corazón.

Presidió el presidente del Colegio de Médicos, don Pedro Avellanosa y Campo, acompañado del presidente de la Asamblea provincial de la Cruz Roja, don José Carazo Calleja, registrándose la asistencia de numerosos profesionales interesados en el tema.

Don José Luis Arias Martínez-Mata hizo la presentación de don Juan Domingo Toledo Ugarte, jefe del Instituto de Anatomía Patológica del Hospital civil de Basurto-Bilbao, destacando su personalidad científica y la trascendencia del tema que iba a exponer.

El conferenciante agradeció las palabras del doctor Arias Martínez-Mata y justificó la elección de dicho tema, "Morfología de la insuficiencia cardíaca" por la frecuencia y gravedad con que dicho estado se presenta en la clínica y porque en la enfermedad la forma y la función son dos caras de la misma moneda y pretendía —dijo— ordenar una serie de hallazgos morfológicos correlacionada con los hechos clínicos vividos directamente por el médico general o el especialista.

El doctor Toledo Ugarte expuso las respuestas del corazón a los estímulos fisiológicos y patológicos y cómo la actuación continuada de estos últimos puede llegar a producir un fracaso de la función del corazón es decir, la insuficiencia cardíaca.

El corazón —dijo— se está adaptando desde el mismo día del nacimiento y alcanza su volumen máximo alrededor de los 20 años de edad. El aumento de peso que puede producirse más adelante, sobre todo superando el llamado peso crítico del corazón —500 gramos—, responde siempre a la existencia de alteraciones patológicas.

Añadió el conferenciante que la insuficiencia cardíaca puede presentarse tanto en corazones de peso normal como en corazones de peso aumentado —hipertróficos— por una serie de enfermedades que pueden aparecer en los dos tipos. Sin embargo, hizo notar que, la insuficiencia cardíaca se presenta con mucha mayor frecuencia en los corazones hipertróficos que, aparentemente debieran responder mejor a la sobrecarga. Esta paradoja —subrayó— se resuelve por sí misma si se considera que el crecimiento de la musculatura del corazón va mucho más allá que las posibilidades de crecimiento de las arterias coronarias. Por lo tanto, en estos corazones la insuficiencia se produce por la desproporción entre el aumento de masa del corazón y el del calibre de las arterias y reside en el mismo corazón hipertrófico y no en otras enfermedades intercurrentes.

Seguidamente el doctor Toledo Ugarte desarrolló la tercera parte de su conferencia, indicando que si bien las causas de la insuficiencia cardíaca hay que buscarlas en el corazón, las consecuencias las hallamos —dijo— en otros órganos, fundamentalmente el pulmón y el hígado. Episodios esporádicos de insuficiencia cardíaca pueden dar lugar —añadió— a lesiones reversibles de dichos órganos, mientras que una insuficiencia continuada puede dar lugar a alteraciones irreversibles que, a su vez, pueden constituir una patología independiente.

Como idea central de su conferencia el doctor Toledo Ugarte subrayó la necesidad de considerar que "un corazón muy grande es mucho más propenso a la insuficiencia que un corazón normal".

Complementó su brillante y docta disertación con numerosas diapositivas, macroscópicas, microscópicas y de microscopía electrónica.

Al final fue largamente aplaudido y se entabló un animado coloquio.

EL DRAMA DEL VIETNAM

(Viene de primera página)

BARCO RUSO ATACADO

Saigón (Efe-Reuter).—Un barco soviético sufrió daños de consideración al ser atacado por aviones norteamericanos cuando se encontraba en el puerto novietnamita de Cuan Ong, ha informado hoy Radio Hanoi.

El capitán del barco soviético resultó herido y un marinero muerto agregó la emisora.

La radio no ha facilitado el nombre del barco ni el de su capitán ni tampoco ha facilitado la posición geográfica del puerto de Cuan Ong.

UN MONTON DE RUINAS

Saigón (Efe-Reuter).—Los bombarderos norteamericanos B-52 han efectuado 19 incursiones contra los alrededores de la ciudad de An Loc durante la noche pasada para hacer frente a la nueva amenaza norvietnamita contra la ciudad.

Según fuentes militares de Saigón, los norvietnamitas sufrieron ayer doscientas bajas y perdieron cuatro tanques en su nuevo intento por conquistar la ciudad.

Los ataques por tierra de las tropas comunistas contra la ciudad fueron precedidos de un intenso fuego de artillería, cohetes y granadas de morteros, que se inició durante la noche del miércoles.

Después de cinco semanas de sufrir los bombardeos de la artillería comunista, la ciudad de An Loc —parte de la cual está en manos comunistas— es un auténtico montón de ruinas.

¿RETIRADA Y CONTRAOFENSIVA?

Qui Nonh (Vietnam del Sur). (Efe-Reuter).—Tropas norvietnamitas se retiran de zonas capturadas a lo largo de la costa central survietnamita y el Gobierno proyecta realizar una contraofensiva para recuperar la zona más poblada perdida en la ofensiva comunista.

Según informes, algunas unidades norvietnamitas que iban al frente del avance sobre la provincia de Binh Dinh hace tres semanas regresaban a sus reductos de la selva en la provincia de Quang Ngai en el Norte.

Esto podría ser debido a los extensos bombardeos realizados por Estados Unidos.

Gran número de tropas norvietnamitas se encuentran aún en la zona, pero incluso éstas se han trasladado fuera de las cabezas de partido y otras aldeas importantes que ocuparon antes del comienzo de la ofensiva el 30 de Marzo.

La fuerzas vietcong son actualmente responsables de la seguridad de las zonas pobladas donde aún viven 150.000 personas.

La mitad septentrional de la provincia de Binh Dinh, incluyendo las ciudades de Hoai y Hoai Nhon, siempre han sido un reducto para el Vietcong.

Los círculos militares han informado que las operaciones gubernamentales para recuperar las zonas del Norte a lo largo de la pista número uno podrían comenzar pronto —seguramente antes de finales de mes.

EVACUACION CIVIL DE HANOI

Saigón (Efe-UPI).—Vietnam del Norte ha ordenado a todos los residentes de Hanoi que salgan fuera de la ciudad, con excepción de los obreros que presten servicios esenciales, así como ciertos miembros de los servicios gubernamentales y militares, informan hoy medios diplomáticos.

Según informes, la evacuación de la capital norvietnamita se efectúa ordenadamente.

Esta es la segunda evacuación de la capital norvietnamita. Los ataques aéreos estadounidenses de 1965 a 1968 obligaron a la población a salir de las ciudades.

RECLUTAMIENTO EN VIETNAM DEL NORTE

Hong Kong (Efe-Reuter). — Vietnam del Norte ha anunciado hoy el lanzamiento de una nueva campaña de reclutamiento de soldados, dirigida, principalmente, a los estudiantes, según una emisión de Radio Hanoi, captada en esta ciudad.

Los observadores de Hong Kong ven en este hecho un signo de que Vietnam del Norte necesita de mayor número de soldados, bien para ampliar sus actividades militares, bien para compensar las pérdidas sufridas hasta ahora, o bien para ambas cosas.

TOROS

Corrida de rejoneo, en Madrid

Ofertas al «Cordobés» para que reaparezca

Madrid. — Segunda corrida de la feria de San Isidro, Buen tiempo y media entrada. Festejo de rejoneo. Seis toros de María Olea Villanueva, de los que fueron bravos el primero, quinto y sexto y mansos y huídos los otros tres. Angel Peralta, ovación una oreja protestada y vuelta al ruedo en el primero. El portugués Alfredo Conde, ovación, una oreja que muchos espectadores protestaron y vuelta al anillo. Rafael Peralta, ovación y vuelta al ruedo. Alvaro Domecq, gran ovación, dos orejas y vuelta al ruedo en el cuarto. El quinto toro fue rejoneado en collera por Angel Peralta y Alfredo Conde, a los que se otorgó una oreja que el público protestó. En el sexto actuaron conjuntamente Rafael Peralta y Alvaro Domecq, que tuvieron una labor lucida, concediéndoseles al final una oreja del astado.

Los toros pesaron en vivo, por orden de lidia, 498, 475, 486, 493, 535 y 580 kilos, respectivamente.

Al finalizar la corrida, los hermanos Peralta y Conde fueron paseados a hombros de los "capitalistas" y así fueron sacados por la puerta grande. Alvaro Domecq, triunfador de la tarde, se negó a ser izado en hombros y salió a pie por la puerta de cuadrillas, siendo despedido con una gran ovación.—(Cifra).

CORRIDA EN SANTO DOMINGO DE LA CALZADA

Santo Domingo de la Calzada.— Corrida de toros con motivo de las fiestas patronales. Buena tarde y lleno. Toros del Marqués de Villamarta, de desigual presentación. Jaime Ostos, dos orejas y vuelta en el primero y aplausos en el cuarto. José Fuentes triunfó en los dos y le fueron otorgadas tres orejas. "El Paquiro", dos orejas en su primero y silencio en el último.—(Cifra).

OFERTA A "EL CORDOBES" PARA QUE REAPAREZCA

Madrid. (Especial para DIARIO DE BURGOS). — Ayer, al término de la primera corrida de la feria, se comentaba en el patio de arrastre de la "Monumental", que en la tradicional corrida de la Beneficencia, de Madrid, torearán Francisco Rivera "Paquirri" y Dámaso Gómez y posiblemente Paco Camino. Los dos primeros ya han firmado. El presidente de la Diputación, don Leopoldo Matos y los hijos de "Camará", Pepe y Manolo, estuvieron los días pasados en Jerez, para ver los toros de Juan Pedro Domecq.

Otros comentarios y rumores en estos círculos de aficionados, cuentan que Manel Benítez, al que han bautizado con el sobrenombre del "Olvidado", reaparecerá posiblemente en la próxima feria de Valencia. Al parecer, "El Cordobés" se aburre profundamente en su retiro. Ha recibido varias visitas. Una de ellas, la de alguien muy relacionado con la empresa de Valencia, que le ha ofrecido los puestos que quiera en las corridas de Julio.

"El Cordobés" ha sostenido también una entrevista con un poderoso empresario norteño, con el que habló, según dicen, de la posibilidad de que Benítez toree en Manizales y Medellín (Colombia), feria de San Cristóbal (Venezuela) y Nuevo Circo de Caracas. Por último, "El Cordobés" recibió la visita del gerente general de la empresa mejicana DEMSA, que regenta todas las plazas de Méjico y que se ha unido a varios empresarios americanos que explotan los cosos de Quito, Lima, Colombia y Venezuela. Se sabe asimismo, que Benítez ha charlado ampliamente con Domingo González, "Dominguín", gerente del consorcio de empresarios interamericanos, antes de que el hermano de Luis Miguel emprendiera viaje a la capital ecuatoriana. Lo que no sabemos aún es la respuesta o la impresión del "Cordobés" a todas las ofertas.

NORMAS REGULADORAS DE LOS VENDEDORES DE PRENSA

Madrid (Cifra).—El Ministerio de Trabajo ha aprobado las normas reguladoras de los vendedores profesionales de Prensa de aplicación en todo el territorio nacional y que empezarán a regir a partir del primer día del mes siguiente al de su publicación en el "Boletín Oficial del Estado".

Las normas establecen las retribuciones a los vendedores: el 20 por ciento del precio de venta al público de los diarios nacionales, que se elevará al 25 por ciento los días en que se publiquen suplementos entregados aparte y el 20 por ciento del precio de las revistas nacionales, que aumentará hasta el 25 por ciento en las localidades con más de 500.000 habitantes. En todo caso se respetan las condiciones más beneficiosas pactadas con anterioridad a estas normas. Las anteriores disposiciones regirán cuando no intervenga el servicio distribuidor a comisión. En otro caso podrá efectuarse, sobre el descuento de los vendedores una detracción que no pasará nunca del 15 por ciento. En ningún caso podrá establecer el servicio de distribuidor con detracción a cargo del vendedor El 18 de Julio y el día en que se publique la lista de la lotería de Navidad, los vendedores percibirán el doble de la comisión normal.

Todos los vendedores de Prensa pertenecerán a la Caja del Montepío de Vendedores, excepto los que tengan asalariados, los asalariados por cuenta de terceros y los que no hayan ejercido la actividad de vendedor el tiempo mínimo que se determine. La Caja se nutrirá de un céntimo por cada ejemplar vendido por los vendedores pertenecientes a la Caja; el 0,5 por ciento del precio de las revistas y otro céntimo que abonarán los propios vendedores y el incremento de una peseta sobre las publicaciones nacionales y extranjeras el día del vendedor, que queda establecido en el día 5 de Octubre.

HOSTAL FUENTE DEL REY

RUBENA

le brinda la oportunidad de divertir a sus hijos en nuestra pista de «mini-karts» y deleitar su paladar con nuestros

ASADOS AL HORNO y CHULETAS AL SARMIENTO.

CELEBRE

BODAS, BANQUETES, PRIMERAS COMUNIONES, REUNIONES COMERCIALES, AMIGOS, MATRIMONIOS y COMPROMISOS en un ambiente tranquilo, ameno y selecto, gozando de la paz, sol y aire del campo con las comodidades de la ciudad.

ANTES DE TOMAR UNA DECISION, CONSULTENOS.

ESTAMOS A SU SERVICIO EN EL TELEFONO 1 DE RUBENA

FABRICANTES

Tomaríamos para representación y distribución en zona Centro, artículos propios de droguerías, perfumerías y ferreterías. Compraríamos en firme. Escribir Sr. Picaporte. Jaén, 38. Madrid.

Restaurante Pinedo

CENA DEL SABADO

EL JEFE DE COCINA RECOMIENDA

SOPA KOSKERA

★

MEDALLON DE SALMON GRILLE SALSA CHORRON

★

POULARDA AL CHAMPAN

★

FRESON CON NATA

Regalos para Bodas

Lámparas
Cristalerías
Vajillas
Muebles Auxiliares
Bronces
e infinidad de artículos para el Hogar

Haga una visita a

Ibáñez

Pl. Sto. Domingo Guzmán, 16

M.E.C.D. 2017

TRIUNFALISMO

■■ Por Santiago LOZANO

CON avisadora frecuencia oímos o vemos escritura la palabra triunfalismo. Nos hallamos por lo tanto ante un fenómeno social innegable. Las palabras sirven a la realidad. Son los hechos, las ideas y los sueños los que dan vida a las palabras. Nuevas costumbres, nuevas ideas, nueva manera de pensar —o de sentir— alumbran palabras nuevas o revitalizan las que parecían muertas.

Si la palabra triunfalismo suena y resuena en el ambiente hay que pensar que su dominio obedece a una fuerza que presiona sobre la realidad ambiental. Triunfo significa victoria. ¿De qué y contra qué o quién? El triunfalismo ha ido adquiriendo dominio en la medida en que los individuos y la sociedad se van apartanto de la fe en un Creador y Legislador, y hundiéndose en la desesperanza y en la servidumbre al mundo material, a la atracción de las cosas temporales.

Se nos llena la boca hablando de progreso, del colosalismo urbano, de las ciudades millonarias, de éxitos, de obras y construcciones gigantescas. Muchos están a punto de hacer de todo esto una especie de dioses a los que rinden culto. Los pueblos primitivos se postraban ante los fenómenos de la naturaleza cuya grandeza admiraban sin comprenderla. Los «supercivilizados» de hoy se extasían ante los monstruosos edificios, ante los bosques de chimeneas, ante las macrociudades despersonalizadoras, ante la presión de la técnica o de la picaresca habilidad. También ante los que saben escalar las cimas temporales.

Triunfar, triunfar... No es malo triunfar, alzarse con la victoria. Pero sobre todo la victoria del espíritu, de la justicia; también de la caridad, de todo aquello que debe servir a que el hombre se haga un verdadero hombre con un destino de eternidad. No es ésta, creo, la clase de victoria que se proclama con la palabra triunfalismo. Son pocos los que consideran, por ejemplo, incluso la santidad y el sacrificio como verdaderos triunfos. Sospecho que cuando se habla de triunfalismo se hace bajo la fascinación de las llamadas conquistas temporales que, por cierto, no hacen felices a los hombres. El hombre debe sentirse, más que orgulloso, satisfecho de sus conquistas si éstas constituyen avances en la fundamental empresa de hacer más humana la existencia de todos los hombres, un progreso que clarifique los caminos que cierran la ausencia o el alejamiento de Dios. Cierto que la vida —¿y quién dice eso?— no puede paralizarse; es un incesante afán. Incluso la evidencia de la muerte no implica una actitud escéptica y paralizante ante el verdadero progreso en todos los órdenes de perfección. Pero sin triunfalismos que se alimentan del orgullo. Los triunfalismos han acabado siempre mal tras de causar inconcebibles daños y sacrificios a la Humanidad.

—)—(—

El triunfalismo —¿mal pasajero?— suscita una actitud en cierto modo degradante; el papanatismo. Algunas gentes, ojalá fuesen pocas, se quedaban embobadas, aleladas, en presencia de algunos triunfalistas, de los habilidosos, de los «hombres de fortuna», a los que la televisión, tan poco cuidadosa del estilo, llama «exitosos». ¡Es un fenómeno!, dicen y adoptan ante ellos una actitud servil. No confundamos esta postura con la admiración que se debe sentir ante el talento, el genio, la santidad o la mera y sencilla humanidad... A éstos no se les llama triunfalistas, a caso porque trabajan en silencio, poniendo en sus acciones y sueños la mirada en lo lejano y transcendental. A nadie se le ha ocurrido, por ejemplo, llamar triunfalista a Ramón y Cajal, y tantos otros como él verdaderamente geniales y victoriosos. Todos estamos de acuerdo sobre lo que con la palabra triunfalismo se quiere decir y a qué clase de hombres se aplica.

—)—(—

También, triunfalismo de los pueblos y las ciudades. Cuando visitamos una ciudad lo primero que nos muestran con orgullo triunfalista son los edificios más altos, aunque sean feísimos y profanen la fisonomía peculiar y los paisajes que durante siglos quedaron impresos en el alma de sus habitantes. Después de una larga ausencia he vuelto a una bellísima ciudad en la que viví felizmente lo mejor de mi existencia. Era un viaje, casi una peregrinación, en la que había soñado con ansias de enamorado. Entre el monótono traqueteo del tren recordaba el cantar de Rosalía de Castro: «Galicia frorida —cal ela ningunha— de froles cuberta cuberta de espumas». Marineda conserva toda su fragancia y hermosura, toda su inefable fuerza seductora. Bella, bella novia eterna. Pero allí choqué también con el triunfalismo. Mis amigos me mostraban los edificios, alguno de veinte pisos, que cerraban las vistas al mar y a los paisajes cercanos; que aplastaban el encanto de algunos barrios que van perdiendo su suavidad campesina. Callé con tristeza Triunfalismo en competencia entre ciudades y pueblos. ¡Por Dios! que yo no soy enemigo del imprescindible progreso, de la sanidad y el desarrollo (como ahora se dice) pero no sin medida y sin respetar todo aquello que da personalidad a los hombres y perpetúa la gracia natural de los pueblos y ciudades. Con amor, talento y genialidad lo material puede armonizarse con lo que tiene valores eternos. Que el triunfalismo no haga que algunas lágrimas velen la alegría del crecimiento y la prosperidad de los pueblos y ciudades.

Frente a triunfalismo, humanismo; que los hombres no cedamos ni una brizna de la jerarquía de nuestra naturaleza, ni de la nobleza de nuestra casi divina estirpe. Que el triunfalismo, lo que parece definirse con esta palabra, no pueda suponer, al fin, cierta clase de servilismo a los cosas materiales, con olvido de las espirituales, ni al espejismo de los «triunfadores» de turno, lo que no contribuiría a mejorar la condición humana, ni a prestigiar la jerarquía de cada hombre.

GONDOLAS EN ROMA

Roma. — No se trata de Venecia, sino de Roma. En el lago artificial de Eur, a pocos kilómetros de la Ciudad Eterna, y con motivo de la Exposición «Suiza y la Pesca», acudieron gondoleros venecianos con sus góndolas y los romanos pudieron sentirse trasladados, aunque momentáneamente, a la Ciudad de los Canales. — (Foto Cifra Gráfica)

CON TORCUATO LUCA DE TENA HABLANDO DE LITERATURA

◇ La temática de las novelas o de las obras de teatro, nunca la apoyo sobre un hecho real. Invento. Es hermoso y divertido crear

◇ Ahora estoy preparando «La cuna de ...ca», un libro en el que trato de resolver la vieja polémica, la primera tierra en la que desembarcó Cristóbal Colón de las islas Bahamas

■ ● ■ María Angeles ARAZO

El pelo, abundante y canoso de los cuarenta y tantos años. La mirada inteligente y una gran seguridad en sí mismo. Según los clisés tópicos, su aspecto es de un médico —científico y humanista a la vez—; o quizás de un diplomático, para quien el mundo queda pequeño y lleva a la patria con él, pero es escritor y periodista.

—¿Cuándo escribe poemas?

—**Siempre que me conmueve algo profundamente. Creo que uno de los mejores es «Preludio de diálogo a un poeta muerto»; está dedicado a Leopoldo Panero. Leyendo un artículo de Luis Rosales, en el que citaba una frase suya, sentí esa necesidad espiritual de dialogar con el viejo amigo. Se lo envié a la viuda de Panero, pero está inédito, como otros muchos. Algún día los recopilaré, porque ya tengo suficientes para un libro.**

—¿Sus primeros versos?

—Sonríe mucho y entorna con frecuencia los ojos.

—**Más vale olvidarlos. Tenía 20 años, y a esa edad uno piensa que está enamorado, no sólo de una mujer determinada, sino de todo. El volumen se editó en Chile; vivíamos entonces allí. El libro se titulaba «Albor» y no se vendieron ni diez ejemplares. A éste siguió «Espuma nube y viento», cargado de lirismo y con una suerte parecida.**

—Su obra literaria es fecunda y abarca distintos géneros, ¿cómo es posible?

—**Seguramente, porque empecé muy joven y ya me estoy haciendo viejo.**

—Amigo mío, usted no lo piensa así.

Mira de frente, con la cabeza erguida.

—**Bueno, confesaré que trabajo mucho; que por las mañanas me encierro en mi despacho con doble puerta acolchonada, sin teléfono, aislado completamente, y me dedico a escribir. Por las tardes y por las noches voy al periódico La dirección de «A B C» me ocupa de ocho a diez horas.**

—Con sinceridad, ¿qué se siente más. escritor o periodista?

—**El setenta por ciento de mi producción es periodismo: corresponsalía en Londres, en Washington; fui enviado a Israel, a Ifni, a Hungría. Regresé en el «Semiramis», con los prisioneros españoles repatriados de Rusia. Todo esto se traduce en artículos, crónicas, reportajes; y también en libros de testimonio de una actualidad, de un tiempo: «Crónicas parlamentarias», «El Londres de la postguerra», «Mr. Thompson, su mundo y yo»; hasta «Embajador en el infierno», escrito en colaboración con el capitán Palacios, es un puro reportaje Sin embargo me satisface más la literatura de creación.**

—Y la temática de sus novelas, de su teatro ¿no se apoya en un hecho real sobre el que fabula?

—**Nunca. Invento. Es hermoso y divertido crear.**

—¿El libro de mayor éxito?

—**«La edad prohibida», que ha alcanzado la 56 edición, y el Círculo de Lectores lanzó ochocientos mil ejemplares.**

—¿Coincide con su título favorito?

—**No; mi voto está con «La brújula loca», que modestamente va por la novena edición.**

—¿Qué premio falta añadir a su historial: Nacional de Literatura, Larragoiti, Planeta, Ateneo de Sevilla Fastenrath..

—**Falta uno: el que me gané por una redacción escolar, en Tudela; estudiaba tercero o cuarto de bachillerato.**

—¿Pesa el apellido?

—**Sí, sí, sí, —repite con insistencia—. Es obliga, sobre todo es muy joven. la aceptación de la sensabilidad treme... exijo mucho, m...**

FACETA DE ...DOR

—Actualme... escribe?

—«La cuna d... un libro en el q... resolver la vie... sobre la prime... la que desemba... Colón; una de ... Bahamas.

—¿Por qué ...ado esa investiga...

—**Ya se ... nos años. En 196... para las fechas ... midad—, me hi... bro de la Acade... y Ciencias de ... con motivo d... me interesé por... ón. Publiqué art... movieron cierta ... y entonces de... ir. Fundé el Pa... de Octubre y or... ex. pedición a las ...**

—¿Quiénes ...

—**Dos mari... eó. logo, histori... mico e: mareas y yo. La exped... gar en 1968. Llev... ante tiempo le... copilar y confr... Pero aún me f... un año de traba...**

—Y en es... no aparecerá un P...

—**Bueno, es lo mejor me di... en. cio es demas... y en un mes ha... de teatro. Es lo... stó «Hay una luz ... na» y «El triunfa... —¡Con las ... lo mismo! Cada ... po. ne de cuatro ... os; escribo, corri... co. rregir..**

Sin esperar ... un. ta, añade:

—**Otro tem... en. ta es la info... los primeros rep... ño. les, los desc... os cronistas de l... Sa. bía usted que ... me. ra carta de C... a Mosén Luis S... ds. ten 17 edicion... mer año?**

No me con... un. do para dec... o. rancia. Sigue ... con entusiasmo:

—**Fue la ... te noticia unive... ne. ra edición de ... zo en Barcelona, ... ta de Pedro Pos... as de Basilea ... Pa. rís. Una s... ca descriptiva: ... ta. ban los indios ... es. tían, o mejo... no no se vestían ... us costumbres; ... la. lles concerni... pe. rros mundos; ... pe. rros degener... os drabar, ni ge... el que habló po... o gran historia... o. Fernández de ... ra. no sigo porqu... le rio empezaré ... án los relacione... Cortés a Carlo...**

UN PADRAZO

—¿Cómo es Torcuato Luca de Tena en su vida familiar?

—**Un padrazo. En casa jamás se ha planteado el enfrentamiento de generaciones. Tengo tres hijos; Blanca estudiando Filosofía de la Naturaleza en Roma y traduce libros del italiano, francés e inglés. Torcuato ha terminado Derecho y está perfeccionando idiomas en Inglaterra; lo mismo que Juan Ignacio, que terminó el Preu.**

—De los hijos, ¿cuál ha heredado la vena literaria?

—**Torcuato escribe versos.**

—¿Y cartas?..

Empieza a reír.

—**La verdad, es más aficionado a las conferencias. Mi mujer y yo estamos deseando que vuelvan; la casa está como vacía. Nos hacen mucha falta.**

Peatón antes de atravesar la calzada mira a los dos lados Y dentro de la ciudad cruza siempre usando los pasos señalizados

UN VIEJO DILEMA: ¿CIUDAD O CAMPO?

◇ CAPITULO IV Y ULTIMO ◇

La vuelta a la Naturaleza nos acucia de nuevo como en tantas otras épocas de la Historia

◇ «¡Qué descansada vida la del que huye del mundanal ruido!», contaba ya hace cuatro siglos Fray Luís de León

◇ Al comienzo de la era industrial hace más de 200 años, ya la gente encontraba «incómodas, sucias insalubres y odiosas» sus ciudades

■ □ ■ Por Daniel SUEIRO

Cansados de las incomodidades, la insalubridad y el ritmo trepidante de las grandes ciudades de hoy, sus habitantes sueñan con abandonarlas, al menos temporalmente. (Foto Fiel)

No es algo nuevo, ni mucho menos, el cansancio y la irritación que produce la vida en las grandes ciudades para la mayoría de sus habitantes, o al menos para los sectores más sensibles; ni tampoco es éste el único momento en la Historia en que las masas campesinas abandonan el medio rural —sin entrar ahora en las causas que las empujan y las obligan a hacerlo— para lanzarse al cerco e incluso al asalto de esos núcleos urbanos Cuando la ciudad de Alejandría llegó a tener un millón de habitantes, y dos millones la Roma de Augusto, muchos ciudadanos, y especialmente muchos artistas y poetas, buscaron refugio en el regreso al campo, en la vuelta a la Naturaleza.

«La limitación y la comercialización de la agricultura originan, por una parte, la falta de trabajo; las nuevas industrias, por el contrario, crean, por otra, nuevas posibilidades de trabajo; la consecuencia es la despoblación de las aldeas y la superpoblación de las ciudades industriales.. Las ciudades semejan grandes campos de trabajo o cárceles, son incómodas, sucias, insalubres y odiosas por encima de todo lo imaginable». He aquí un cuadro, pintado por Hauser en su **Historia social de la Literatura y el Arte**, que podía describir la realidad de una situación y de unas ciudades actuales, de nuestra ciudad, por ejemplo; se refiere, sin embargo, a lo que ocurría hace más de doscientos años al iniciarse la era industrial

Ante un panorama semejante tenía que reaparecer una vez más la nostalgia de la naturaleza. Como ahora, y como mucho antes también

DESPRENDERSE DE LA REALIDAD :—: :—: :—:

Hay, en efecto, otro momento clave en la Historia, anterior a la era de las máquinas y también a la de la contaminación, en que al gigantismo y poder de las ciudades acaba por responderse, de una manera más o menos lírica o más o menos real, con la huída hacia el campo Es la época renacentista.

Con los comienzos de la economía monetaria y mercantil, ya desde el siglo XII. resurge la burguesía ciudadana y las ciudades vuelven a recuperar toda su fuerza de atracción. Con su poderosa dinámica, desplazan de nuevo la vida desde los campos y los monasterios hasta sus puertas y el interior de sus murallas Desaparece la nobleza feudal para dar paso a la nobleza cortesana, como advierte el mismo Hauser: «los nobles se convierten en funcionarios cortesanos y los funcionarios cortesanos se ennoblecen». Ciudades como Florencia adquieren entonces su máximo esplendor. Hay «fiebre constructora» en toda Europa, y de modo especial en Italia.

Se levantan las catedrales de Milán y Florencia, y como otros monumentos para perdurar en la Historia, surgen entonces los nombres de Miguel Angel, Leonardo de Vinci, Rafael, Tiziano, Perugio.. El Dante, Boccacio, Tasso. Muchos de ellos participan del bienestar económico general, tienen posesiones, se hacen ricos. «Hay calma y estabilidad en la ciudad, aunque éstos fueran impuestos por la fuerza a la mayoría de la población» Concluye el siglo XV con la muerte de Lorenzo de Médicis, que, entre otras cosas, como dice Hauser, ha destruído los últimos restos de libertad democrática y reprobado toda actividad política por parte de los ciudadanos.

Pero el malestar en la cultura se manifiesta ya entre aquellos humanistas «prisioneros de la ficción de su libertad intelectual» y dependientes de los favores de los mecenas, agobiados por las estrechas formas cortesanas, incómodos dentro de la norma Y una vez más regresan al campo a respirar aire puro y a describir, con la pluma o con el pincel la idílica paz a la que aspiran

Así lo pastoril «no es más que una mascarada con la que se pretende desprenderse por un momento de la acostumbrada realidad y del yo cotidiano», como escribe el autor ya citado

HUIR DEL «MUNDANAL RUIDO» :—: :—: :—: :—:

Entre nosotros, siguiendo el modelo horaciano del «Beatus ille», son ésas dos cumbres de nuestra lírica, Garcilaso y Fray Luis, quienes en el tiempo tratan de regresar con mayor pureza a la armonía, a la serenidad, a la compensación de la Naturaleza

Desde el interior de las murallas de las ciudades castellanas, asomado a la parda corteza de la meseta, latentes las causas del enfrentamiento entre las Comunidades y su Emperador, muerta la dama a la que, aunque en silencio, había amado tanto, ¿qué es lo que ven sus ojos?; y su alma, ¿qué siente?

Con toda mansedumbre el cristalino / Tajo en aquella parte caminaba, / que pudieran los ojos del camino / determinar apenas qué llevaba.

Peinando sus cabellos de oro fino, / una ninfa, del agua, do moraba, / la cabeza sacó, y el prado ameno / vido de flores y de sombras lleno.

Conocedor, entre otros sinsabores, de los calazobos de la Inquisición, también Fray Luis de León tenía motivos para considerar que este Mundo es engañoso y que, de camino hacia el cielo, la mejor dirección es sumergirse en la paz de los campos. Así nos deja, como una nostálgica reflexión, como una sabia invitación, aquellos famosos versos antológicos:

¡Qué descansada vida / la del que huye del mundanal ruido, / y sigue la escondida / senda por donde han ido / los pocos sabios que en el Mundo han sido!

ILUSORIAS COLONIAS ARCADICAS :—: :—:

Jorge de Montemayor escribió su «Diana», otra ficción pastoril que tuvo mucho éxito en las ciudades europeas, cansadas de sí mismas; y siguiendo el juego creó Gil Polo su «Diana enamorada». El mismo Cervantes pulsó la lira pastoril en la «Galatea», y Lope de Vega escribió su «Arcadia».

Vueltos a las fuentes naturales, sintiéndose más libres en sus vidas y en sus creaciones literarias, siquiera muchas de éstas no llegaran a alcanzar grandes valores, viviendo incluso en las campiñas en medio de las gentes humildes, muchos de los miembros de aquellas «colonias arcádicas» que proliferaron por Italia a comienzos del XVIII, se hacían la ilusión «de poder alcanzar una sencillez primitiva que la civilización había destruído

Cuando Rousseau gritaba «¡Volvamos a la Naturaleza!», quería volver, por supuesto, a la igualdad natural, pero también para él, como comenta Hauser, «el hombre civilizado es un fenómeno de degeneración, y toda la Historia de la civilización es una traición al destino original de la Humanidad»

Lo pastoril y lo arcaico es en el siglo XVIII, acaso más que en ninguna otra época, una clara protesta contra la despersonalización, la masificación, la mecanización creciente. Se impone, pues, la fuga. Huir, huir hacia el reino natural. «Huir desde el estricto racionalismo y la lucidez hacia el emocionalismo irresponsable, desde la cultura y la civilización hacia el libre estado natural, y desde el inequívoco presente al pasado interpretable o caprichoso», añade el mismo Hauser.

Estamos ante los comienzos del romanticismo, una nueva visión de la Naturaleza que, por ejemplo, en las ciudades inglesas, se manifiesta con la creación de esos jardines familiares y domésticos que simbolizan buena parte de la cultura de ese país en esa época.

¿DESTINOS CRUZADOS?

Acaso por eso Londres es aún hoy, en cierto modo, una ciudad-jardín una moderna ciudad gigante con la naturaleza, más o menos domesticada, dentro de ella, Se puede ir al campo sin salir de Londres, pero éste es un caso insólito en la actual civilización de la aglomeración urbanística, con semejanzas acaso en capitales como México o Washington, entre las pocas que uno conozca

Nada de eso ocurre en otras muchas ciudades actuales, y desde luego no ocurre en la nuestra, en Madrid, buen ejemplo ya de colmena incómoda, irritante, agresiva, y además con su atmósfera contaminada

Por ésas y otras razones hemos podido advertir en estos últimos tiempos un movimiento de fuga por parte de muchos madrileños cansados, como por parte de los agobiados habitantes de otras ciudades grandes, hacia los pacíficos y tranquilos medios rurales Coincide ello, una vez más, con la llegada de los campesinos a las ciudades, con la particularidad, en el caso presente, de que es hacia las puertas de sus casas abandonadas, en sus pueblos medio vacíos, hacia donde dirigen sus pasos las nuevas víctimas del «malestar en la cultura».

¿Encontrarán su destino los campesinos que marchan hacia las ciudades? ¿Se encontrarán a sí mismos los ciudadanos que huyen al campo? No es probable el resurgimiento, en nuestra época, del género pastoril, aunque todo pudiera ser, mediante el cual los nuevos artistas nos comunicarán todas las bellezas que encuentran en las aldeas, en los pueblos, en los campos; aunque más interesante sería, y más improbable también, que los campesinos que sepan leer y escribir, o los que aprendan a hacerlo en lo sucesivo, nos contaran un día todo lo que opinan sobre nuestras grandes ciudades.

(Fiel-Servicios Especiales de EFE)

PUEBLO SIN FUMADORES

□ ★ □ Por Jacinto-Luis GUEREÑA

No es título propagandístico. El hecho merece la pena de subrayarlo, de lanzarlo a voleo como semilla predicadora del buen ejemplo. Es una realidad. Nada de bisutería. Como eco de humanismo puro, solidarizado y comprensivo Un pueblo, una aldea grande: Mauriac, cabeza de partido en la parte occidental del macizo de Cantal. Territorio francés. País de viejas tradiciones, con Francia, de siglos pasados en su órbita más decantada. Allí se vive y se trabaja y se sueña y se muere. Como en todas partes. Aunque el realce le viene a Mauriac, comarca de Auvernia, montes de recuerdo volcánico por otras razones: sus fábricas de guantes y su mercado agrícola, muy importante. Claro que hay casas viejas cuya arquitectura atrae y agrada, además de recordarse la peregrinación católica que se ha ido forjando con los años en torno a la Virgen Negra en su basílica del siglo XII, Nuestra Señora de los Milagros.

Así planteadas las cosas, esa aldea de primer orden álzase con toda normalidad dentro de la vida francesa. Pero es que ha surgido allí una experiencia que tiene repercusión y que ojalá llegara a ser la siembra ya mencionada. Para todos. Pues empresa ha sido en aventura colectiva. Todos los habitantes (la excepción es poca, la forman los «empedernidos», como ha llegado a afirmarse) han decidido no fumar.

«No smoking», repiten en USA los vendedores de publicidad y señalan en las cajetillas de tabaco y cigarrillos que es peligro el fumar. Pero nadie se baja del asno, todo el mundo sigue en sus trece Y hete aquí que ese pueblo francés, de la «dulce y vieja» Francia, se decide a dar el ejemplo. Un letrero anunciador a la entrada del pueblo: «Aquí no se fuma».

Con sus 3.500 habitantes el ejemplo de Mauriac es extraordinario. Aventura de solidaridad y empeño en su objetividad: que no haya humo en los hombres, que los estancos vayan marchitándose como flores ya en su agonía. Ahí es nada: ¡enfrentarse al monopolio del Estado mediante la huelga ordenada y coherente de los fumadores!

Quiérese pues, abandonar el vicio del tabaco (nunca llegó a ser virtud, pese a cánticos y letrillas de modesta autodefensa) desde el herrero y el cura hasta el boticario y los maestros y los campesinos. Unidad de clases sociales y a pesar de la divergencia de opiniones políticas. No cabe duda que, aunque sea algo transitorio, la experiencia es sensacional. Armonía en el territorio comunal y con orgullo del Municipio al ser la primera organización municipal de Francia que yergue en desafío moralizador el estandarte de «no fumaremos más».

¿Puede ser ésta una estampa futura, de ese año 2.000 que se nos presenta como amenazador en sus corrupciones de contaminación? Eso, sin dejar de lado otros problemas, claro está. Vivir con alas abiertas, igual que escribir a vuela-pluma. ¿Es lo deseable y lo razonado? Mauriac se presenta, lisa y llanamente: así se hace aquí, en los límites de nuestro Ayuntamiento. No queremos fumar y lo mejor es abandonar su costumbre.

Se proyectan películas en el pueblo para el abandono del tabaco. Más de trescientas personas (también en los alrededores) en la experiencia. Y el caso es que se empezó con setenta y siete personas. Fueron añadiéndose más y más. Obstinación. Voluntad. «Es difícil renunciar a fumar, dice el herrero, y la verdad es que se necesita fuerza de carácter. ¿Sobrevivirá la tentativa, tan hermosamente ejemplar? Es un caso único en la historia de la humanidad. El paso ya está dado y el río tiene cauce abierto. ¿Logrará salirse de madre el empeño de los habitantes de Mauriac y desparramarse por el mundo? Es pregunta. Pero es, asimismo, tajante y valiente realidad.

M.E.C.D. 2017

Ampliación de la central nuclear de Zorita

Serán instalados dos nuevos grupos

Gran expansión industrial en Huelva

Madrid (Cifra).—La Compañía de Electricidad Unión Eléctrica ha solicitado del Ministerio de Industria el oportuno permiso para proceder a la construcción de dos nuevos grupos en la central nuclear "José Cabrera", situada en Zorita de los Canes, en la provincia de Guadalajara.

La ampliación consistirá en la instalación de dos nuevos grupos, de unos 1.000 megavatios de potencia cada uno, cuya instalación se prevé escalonar en el tiempo, de acuerdo con las necesidades.

La central nuclear "José Cabrera", con reactor de agua a presión, inició su funcionamiento en 1968 con una potencia de 140 megavatios, para pasar posteriormente a 160 megavatios. Es la primera Central de este tipo que se construyó en España.

Durante el pasado año, la producción de energía eléctrica por la Central de Zorita superó en el 9 por 100 a la del año anterior.

La decisión de ampliar la capacidad de esta central nuclear. que en los momentos actuales es de pequeño tamaño en comparación con las construidas últimamente y con las proyectadas, se tomó después de un detenido estudio en el que se tuvieron en cuenta las perspectivas de nuevos avances tecnológicos, así como la disponibilidad real de agua de enfriamiento del río Tajo en la zona de Zorita, como consecuencia de la próxima entrada en funcionamiento del trasvase Tajo-Segura.

Esta ampliación no hubiera podido realizarse en el recinto actual en donde se encuentra la actual central nuclear de Zorita, ya que las disponibilidades de agua de refrigeración permitirían escasamente llegar hasta la construcción de un segundo grupo de 500 megavatios.

EL RIO ODIEL, NUEVO NERVION DE LA INDUSTRIA QUIMICA ESPAÑOLA

Huelva (Cifra).—"El río Odiel está llamando a arbolarse pronto como el nuevo Nervión de la industria química española", escribe hoy el diario onubense, que lleva el mismo nombre que el río que pasa por la ciudad.

En un amplio comentario sobre la expansión industrial y turística que día tras día va adquiriendo esta provincia, sin olvidar el auge que también experimenta en el sector pesquero, el diario "Odiel" glosa en su edición de hoy la inmediata instalación de los nuevos astilleros, cuya factoría se construye ya en la zona portuaria y que como se sabe son resultado de la concentración de las empresas "Astilleros Neptuno, S. A.", de Valencia, con las onubenses "Varadero del Río Odiel, S. A." y "Talleres y Varaderos, S. A.".

LEA VD SIEMPRE

DIARIO DE BURGOS

Dentro de la población activa el número de mujeres se eleva en España a 3.043.900

De ellas 1.703.400 son solteras, 1.066.400 casadas, 248.800 viudas y 25.300 separadas

Madrid (Cifra).—De los 17.355.606 mujeres que figuraban en el último censo de la población española, 3.043.900 formaban parte de la población activa, es decir aproximadamente el 17 por ciento.

El estado civil de la población activa femenina comprendía 1.703.400 solteras, 1.066.400 casadas, 248.800 viudas y 25.300 separadas, según la última encuesta del Instituto Nacional de Estadística.

Por ramas, las que ocupaban más la actividad femenina eran la de los servicios (835.700), seguida de la agricultura (789.400), industrias fabriles (782.700), comercio (544.500), transportes y comunicaciones (47.900), actividades no especificadas (19.600), industrias de la construcción (18.700), electricidad, agua y gas (4.000) y minas y canteras (1.400).

Por el estado civil en las solteras ocupan el primer lugar las industrias fabriles, y, a continuación, los servicios, comercio, agricultura, transportes y comunicaciones, construcción, actividades no especificadas, electricidad, agua y gas y minas y canteras.

En las casadas, figura en primer lugar la agricultura, seguida del comercio, los servicios, la industria, transportes y comunicaciones, actividades no especificadas, construcción, minas y electricidad, agua y gas.

En las viudas y separadas, coincide, en general, el orden de las ramas de actividad profesional: servicios agricultura, industria, comercio, transportes y comunicaciones, actividades no especificadas, construcción y minas y canteras (200 viudas). Ninguna viuda figura en el apartado de electricidad, agua y gas, y ninguna separada, que tampoco aparecen en los apartados de actividades no especificadas ni en el de canteras.

Por su situación profesional, las asalariadas figuran en cabeza (1.759.500), seguidas de la ayuda familiar (813.700) independientes (440.900), paradas (27.500) y otras (2.300). La proporción viene a ser la misma por estado civil, salvo en las casadas, en que las clasificadas en ayuda familiar encabezan la clasificación y en las viudas y separadas, donde las independientes figuran inmediatamente después de las asalariadas, y ninguna de ellas figura en el apartado de otras situaciones

Hoy, conferencia de Durán Valdés en la Hermandad de Alféreces Provisionales

Hoy, a las ocho de la tarde, en el domicilio social de la Hermandad de Alférees Provisionales (Cordón, 4, segundo), pronunciará una conferencia, don Juan Durán Valdés, delegado provincial de Trabajo y miembro de la Hermandad. Disertará sobre el tema "Un 98 sin derrotas".

DROGUERIA

ALQUILO SIN TRASAPASO

TELEFONO: 223439

Madrid (Cifra).—El servicio meteorológico nacional prevé para las próximas veinticuatro horas: Cielo muy nuboso con chubascos en Galicia, Cantábrico, Pirineos y cabecera del Ebro. Nubes y claros en el resto de la Península y Baleares, con algún chubasco en los Sistemas Central e Ibérico, Levante, Sureste y zona centro preferentemente. Continuará el descenso térmico en la mitad Norte. Parcialmente nuboso en Canarias.

En las últimas veinticuatro horas se han registrado chubascos en Galicia, Cantábrico, cabeceras del Duero, Ebro y Pirineos, y muy débiles y muy dispersas en Cataluña y Baleares.

Temperaturas extremas peninsulares: máxima de 32 grados en Murcia y mínima de 5 grados en León.

Las máximas de Canarias fueron de 22 grados en Santa Cruz de Tenerife y de 20 en Las Palmas.

IMPORTANTE EMPRESA INDUSTRIAL
Precisa para su
DEPARTAMENTO ADMINISTRATIVO DE FABRICA
SUB-JEFE DE SECCION

SE REQUIERE:
—Título de Perito Mercantil o conocimientos y prácticas similares.
—Experiencia en Contabilidad Industrial y de Almacenes mínima de tres años en puesto similar.

SE OFRECE:
—195.000 pesetas netas anuales fácilmente superables según valía personal y experiencia aportada con posibilidades futuras de mayor desarrollo económico, por revisiones anuales
—Incorporación inmediata.

Escribir con datos personales y profesionales a mano adjuntando fotografía reciente al apartado de Correos 89, de Miranda de Ebro (Burgos).

SEÑORITAS

para servicio de barra. Imprescindible experiencia. Excelente retribución.
Teléfono 323118 en Bilbao. de 7 a 10 noche

Fotocopiadoras
MINESOTA 3-M
AGENCIA OFICIAL
De la Vega
Madrid, 2 - BURGOS

GUIA FACULTATIVA

José Luis Rica Rica
TOCOGINECOLOGO
Consulta, de 12 a 2 y de 4 a 6
Vitoria 21 1.º
Teléfonos 201865 y 204773

S. IÑIGO
OCULISTA
Consultas, de 11 a 2 y de 5 a 7
Lain Calvo 17 1.º Tf 209923

Alonso Bañuelos
OFTALMOLOGO
Espolón 2 – Teléf 209349

MIGUEL CAMPO
TOCOGINECOLOGIA
Del Igualatorio Médico Colegial
Edificio EDINCO despacho 406 – Vitoria 17 Tf 205207

V MATEOS OTERO
CIRUGIA GENERAL
Traumatología y ortopedia
Consulta de 4 a 6 – Horas concertadas excepto sábados
Avenida del Cid 8, 2.º
Teléfono 206453

Ramón Llorente
Traumatología, Huesos y Articulaciones
Consulta de 12,30 a 2,30
Queipo de Llano 2, 4.º, izquierda (frente Establecimientos Campo) Teléfonos 203900 y 204781 y Clínica de San Juan de Dios de 4 a 5,30

José Llorente
ESPECIALISTA EN NIÑOS
RAYOS X
Pediatría y puericultura
Avenida Sanjurjo, 39, 1.º, C.
Consulta de 5 a 7 y horas a convenir Teléfono 203900

Jesús Llorente
ESPECIALISTA EN NIÑOS
RAYOS X
Pediatría y Puericultura
Igualatorio Médico Colegial
Consulta de 12,30 a 2
Teléfono 203900
Avenida Sanjurjo 39 1.º C.

DR. MOVILLA C.
Neuropsiquiatría
Electroencefalografía
Horas concertadas
Avenida Reyes Católicos 8 (Edificio Para) 1.º C.
Teléfono 224922

R. PLASENCIA
OFTALMOLOGO
Consulta de 5 a 7, excepto sábados
Avda. Reyes Católicos, 10 2.º, C. – Teléfono 224957

Jesús Buitrago Morote
CARDIOLOGO
Clínica de San Juan de Dios
seis tarde

I. LOPEZ SAIZ
ENFERMEDADES MENTALES Y NERVIOSAS
Consulta, de 12,30 a 2
Plaza de Santo Domingo de Guzmán 8 1.º

Jerónimo Iglesias
MEDICO DENTISTA
RAYOS X
Vitoria, 141 1.º Juan XXIII

JOSE CARAZO
PARTOS y ENFERMEDADES DE LA MUJER
Del Hospital de Barrantes y Cruz Roja
Vitoria, 31 Teléf 203591

F. J. del Campo Alonso
PIEL Y VENEREAS
Clínica de San Juan de Dios

J. M. FRANCES GIL
MEDICINA INTERNA
RAYOS X
Consulta, 10 a 1 y 5 a 6,30
Plaza de Vega – Tf 205446

V. Ojeda Carcedo
APARATO DIGESTIVO y NUTRICION
METABOLIMETRIA
Análisis clínicos, Rayos X
Consulta, de 10 a 1 y de 4 a 6
Vitoria 20 1.º – Tf 203667

JOSE MUÑOZ AVILA
RIÑON, PIEL Y VIAS URINARIAS
Almirante Bonifaz, 12 1.º
Teléfono 201539

S. LECHUGA SERANTES
OCULISTA
Consulta diaria
Avenida del Cid, 6, 3.º
Teléfono 204452

V. CORRAL MARISCAL
Medicina interna. Rayos X
Consulta de 4 a 7
Vitoria, 30 3.º – Telf. 208636

A. LOPEZ GOMEZ
GARGANTA, NARIZ Y OIDOS
Espolón 28 Teléf 203577

AGUSTIN RIVAS
PARTOS
ENFERMEDADES y CIRUGIA DE LA MUJER
Avenida del Cid, 6, 5.º A
Teléfono 203882

José M.ª Molina Ariño
Maternólogo del Estado
PARTOS Y ENFERMEDADES DE LA MUJER
Conde Jordana 3 Tf 203319

F. J. SANZ ALVAREZ
PUERICULTOR
RAYOS X
ESPECIALISTA EN NIÑOS
Consulta, de 11 a 2 y horas convenidas
Avenida del Cid, 36, 3.º

Maximino Ortiz Pérez
CIRUGIA y TRAUMATOLOGIA
Calle Madrid, 10, 1.º
Teléfono 205001

José M.ª Alvarez Iovar
MEDICO DENTISTA
Consulta: de 10 a 1 y de 4 a 7
Avda Reyes Católicos «Edificio Para» 2.º C Teléfono 222793

J. Villaquirán García
MEDICO ESTOMATOLOGO
Del Hospital Militar
Consulta, de 1 a 2 y de 4 a 6
San Pablo, 20, 1.º
Teléfono 206593

M. Sánchez Dueñas
Neurólogo Neurocirujano
Electroencefalografía
Calle Madrid 22 4.º B
Consulta de 4 a 6 excepto sábados

GAFAS SOL GRADUADAS
OPTICA IZAMIL
LAIN CALVO, 28

M.E.C.D. 2017

POLITICA EUROPEA

Bonn (Efe). —Ha sido rubricado hoy, en Bonn, el tratado interalemán de tráfico y tránsito de personas y mercacías entre los dos Estados alemanes.

Signaron con sus iniciales el documento, que será firmado después de la ratificación de la «Ostopolitk», los secretarios de Estado Agon Bah, de la Cancillería federal y Michael Kohl, su homólogo de la presidencia del Consejo de ministros de la República Democrática alemana.

El tráfico aéreo entre las dos Repúblicas alemanas no es objeto de este convenio, por razones de la situación derivada de los derechos de las cuatro potencias, pero ambas partes contratantes hacen constar en el trabajo que se imponen someter a reglamento en un futuro próximo los transportes aéreas interalemanes.

El tratado que han rubricado hoy Bahr y Kohl queda pendiente de firma. Este trámite previo a su promulgación dependerá —como con insistencia ha declarado los gobernantes soviéticos y los de Alemania oriental— de que previamente sean ratificados en el Parlamento de Bonn los tratados germano-soviético y germano-polaco.

El tratado de tráfico y transporte de personas y mercancías rubricado hoy en Bonn, representa, en opinión de Egon Franke, ministro federal de Asuntos interalemanes, "un paso que abre el camino hacia futuros convenios ventajosos para las ciudades de uno y otro "Estado".

El tratado general de tráfico entre las dos Alemanias será firmado el próximo día 26 de Mayo en Berlín oriental. Estamparán su firma en el tratado los secretarios de Estado de la Cancillería federal Egon Bahr y el del Consejo de ministros de la República democrática alemana.

CONVERSACIONES SOBRE LA APERTURA AL ESTE

Bonn (Efe) — Al finalizar la semana de la «pausa de reflexión" obtenida por Rainer Barzel y Franz Josef Strauss, jefe de la oposición democristiana. con objeto de ponderar su voto del miércoles próximo sobre la ratificación de la «Ostpolitik», los partidos Unión Cristiana democrática y Unión cristiano-social bávara estudian un planteamiento de garantías, exigibles a la URSS, que será discutido mañana sábado con representantes del Gobierno federal.

La Comisión especial de ocho miembros, se enfrentará mañana sábado, por la tarde, con Walter Scheel, ministro del Exterior, con Paul Frank, secretario de Estado del mismo Departamento y con otros funcionarios diplomáticos alemanes para esclarecer la situación

Walter Scheel, ministro de Exteriores, ha comunicado hoy a la oposición democristiana un breve memorándum para aclarar la posición del Gobierno respecto a las preguntas formuladas por Barzel, en el último debate parlamentario al tener conocimiento la oposición de las reservas o nuevas preguntas formuladas por el embajador soviético en Bonn, sobre dos puntos de la declaración conjunta alemana.

DECLARACION DEL GOBIERNO DE BONN

Bonn (Efe).—El Gobierno de la República federal de Alemania estima que, al entrar en vigor el tratado germano-polaco de Varsovia, si lo ratifica la Cámara federal de diputados, quedará fuera de toda duda que Alemania federal reconoce que la línea Oder-Neisse es la frontera occidental polaca y que los territorios allende esas fronteras (ex-alemanes) no serán para la República federal en modo alguno territorio interior. Este es el punto de vista expresado hoy, en Bonn, por un portavoz oficial del Ministerio de Relaciones Exteriores con objeto de disipar los temores y dudas de interpretación surgidos en algunos medios políticos polacos.

NUEVO GOBIERNO TURCO

Ankara (Efe - UPI). — Saut Hayri Urguplu, primer ministro por designación, ha conseguido formar nuevo Gobierno integrado por todos los partidos políticos representados en el Parlamento.

El último partido que ha aceptado estar representado en el Gobierno nuevo, ha sido el partido de Justicia.

En una carta, el partido de Justicia dice que Turquía necesita "adoptar las medidas necesarias para eliminar la anarquía y aplastar el comunismos".

RECHAZAN LA ULTIMA OFERTA

Londres (Efe). — Los sindicatos ferroviarios han rechazado hoy formalmente la última oferta de aumento de salarios formulada por el jefe de Relaciones Laborales de la "British Raill" en un intento de detener la huelga.

El contenido de la oferta, que ha sido hoy hecho público por la propia empresa, garantiza un salario mínimo de 20,5 libras, unas 3.600 pesetas a la semana.

Los dirigentes sindicales han decidido, tras una breve reunión, rechazar dicha oferta como consecuencia de la decisión del Gobierno de pedir una votación entre todos los ferroviarios para decidir si la aceptan.

El sueldo mínimo para un conductor de tren contenido en la oferta, en de 30,7 dólares semanales.

MARIO CABRE OPERADO EN EL CORAZON

Barcelona (Cifra).—Ha sido sometido esta tarde a una intervención quirúrgica Mario Cabré, hombre de polifacética personalidad, pues alcanzó notable celebridad como matador de toros, poeta, actor de teatro y cine y en otras actividades artísticas.

La operación ha consistido en cambiarle una válvula mitral por una prótesis artificial, lo que ha realizado el doctor Puig Massana en la clínica de San Jorge.

El propio doctor Puig Massana ha manifestado que, dentro del cuadro de ese tipo de operaciones, el paciente sigue un proceso normal.

Los asos cebra se nan hecho para algo Respételos automovilista siempre

SUCESOS

Madrid (Cifra). —Resumen de sucesos registrados en diversos puntos de España.

Barcelona. —Arrollado por un tren en la estación de Cabrera de Segarra (Lérida), falleció Joaquín Solera Amat, de 38 años.

Sueca (Valencia). — Murió Amado Granell Mesado, de 74 años, conductor de un automóvil que chocó contra un camión.

Murcia. — Atropellado por una furgoneta, resultó muerto el niño de ocho años Alfonso García García, de Puerto Lumbreras.

Lebrija (Sevilla). — En un paso a nivel existente en las cercanías de esta localidad, fue arrollado por un ferrobús Juan José Aguilera Aguilera, de 19 años que resultó muerto.

Valencia. —María del Carmen Díaz Gallego, de 20 años, falleció, alcanzada por un coche en la carretera de Alicante, a la altura de Silla.

León. — Murió Santiago Carrión Aller, de 55 años, y sufren heridas graves Antonio Fernández Carrión, Santiago Fernández Carrión y Catalina Granja Méndez, en choque de dos vehículos, ocurrido en término de Torre del Bierzo.

Barcelona. — Dolores Odina Albanell, de 37 años, murió, al arrollar un automóvil el ciclomotor que pilotaba, en término de Calldetenas.

LADRON CONTUMAZ

Gerona (Cifra). —A las 24 horas de haber salido de la cárcel Modelo de Barcelona, ha sido detenido e ingresado en la penitenciaría provincial Luis Borrás Martí, de 24 años de edad, detenido por la Guardia Civil de Salt, en el instante en que se disponía a sustraer un ciclomotor. Horas antes, según propia confesión, había perpetrado dos robos más en los alrededores de la capital.

ACCIDENTE MORTAL

Valls (Tarragona) (Cifra). Dos vecinas del pueblo de Alio, a cuatro kilómetros de Valls, resultaron muertas al ser atropelladas por un turismo, se encontraban dialogando Angelina Vidal Montserrat y Teresa Montserrat Domingo en una acera cuando se precipitó sobre ambas un turismo conducido por Alfredo Velasco, vecino de Valls, que las arrolló y causó gravísimas heridas Una de las víctimas fue proyectada en la colisión más de 30 metros del lugar donde se produjo el atropello Se desconocen por el momento las causas del accidente.

FATAL COLISION

Albatera (Alicante). —(Cifra). — El conductor del turismo M — 363.867, Antonio Esteve Jover, de 47 años, ha resultado muerto, y su acompañante Francisco González Hernández, herido de gravedad, al entrar en colisión el turismo en que viajaban contra el camión A 7.259 A, conducido por Ramón Maya Torres

CUATRO MUERTOS AL DESPLOMARSE UNA CASA

Medellín (Colombia) (Efe). Cuatro personas, que aún no han sido identificadas por las autoridades, murieron aplastadas por un alud de tierra que hizo desplomar la residencia que habitaban en la localidad de San Andrés, al Noroccidente del Departamento de Antioquia

El alud se precipitó de improviso hoy, debido a las fuertes lluvias que han venido cayendo sobre la región y destruyó por completo la humilde vivienda.

Conmemora sus bodas de oro la trigésima promoción de Infantería

Figuran en ella los tenientes generales Pérez Viñeta y García Rebull

Construcción de nuevos barcos dentro del plan de modernización de la Flota

Toledo (Cifra). — La 30 promoción de Infantería, que ingresó en la Academia del Arma el 15 de Abril del año 1922, ha celebrado hoy sus bodas de oro con una misa de campaña en el patio del Alcázar, a la que asistieron un centenar de supervivientes de la promoción, que se componía inicialmente de 289.

Rindió honores una compañía de alumnos de la Academia de Infantería, que fue revistada por los tenientes generales Pérez Viñeta y García Rebull, miembros ambos de la promoción.

Finalizada la misma, renovaron el juramento de fidelidad, besando la misma bandera con la que juraron hace cincuenta años. En la ceremonia actuó de abanderado el general Martínez Gómez. El teniente general Pérez Viñeta dirigió unas palabras a sus compañeros de promoción.

Después, en la cripta de los caídos del baluarte, los generales Chacón Molina y Lorenci de la Vega depositaron una corona de laurel sobre la tumba del capitán general Moscardó, y el general Alvarez Pardo ofrendó otra ante el nicho que guarda los restos del teniente Albandoz, miembro de la 30 promoción y defensor del Alcázar, que murió durante el asedio. Luego, el general Oliete Navarro descubrió una lápida situada en los sótanos del Alcázar, dedicada por la promoción a los héroes de la defensa de la fortaleza. Más tarde, se trasladaron a la Academia de Infantería, donde rindieron homenaje a los caídos del Arma. A las palabras del director del Centro, coronel Aramendi García, contestó el teniente general García Rebull.

Murieron en las distintas campañas frente al enemigo, 71 miembros de la promoción, otros 16 fueron asesinados por los marxistas, tres fueron distinguidos con la Cruz Laureada de San Fernando, que son: los tenientes Navarro Miegimolle y Carrasco Verde, muertos en Africa y el general de brigada López de Haro, de la Guardia Civil; otros diez alcanzaron la medalla militar individual y quince fueron ascendidos por méritos de guerra. Figura a la cabeza de la promoción el Príncipe de Asturias, don Alfonso de Borbón.

MODERNIZACION DE LA FLOTA

El Ferrol del Caudillo (Cifra). — El Jefe del Estado Mayor de la Armada, almirante Barbudo Duarte, en unas declaraciones hechas a los medios informativos, se refirió al programa de modernización de la Flota, en el que figura la construcción de tres destructores de Flota, cuyo proyecto se redacta actualmente y que es muy posible se construyan en los astilleros de El Ferrol.

Su construcción no se iniciará hasta dentro de dos años. En total, serán diez corbetas, trece patrulleros ligeros, dos grandes submarinos, un buque de apoyo y dos buques nodriza.

Señaló el Sr. Barbudo Duarte, que actualmente se está en conversación con la Empresa Nacional Bazán, para su construcción, existiendo la posibilidad de construir varios en El Ferrol. Asimismo, dijo que es deseo en este plan de modernización de la Armada la potenciación de la factoría ferrolana para las grandes reparaciones de la Marina. En la actualidad ya se procede a la del portahelicópteros «Dédalo».

Fijó también que los cinco destructores americanos que pasarán a engrosar la Marina española, dos de ellos se incorporarán a mediados de 1973, serán reparados, asimismo, en los astilleros ferrolanos.

LAPIDA A ALONSO VEGA

Recas (Toledo) (Cifra). — En esta localidad se ha descubierto hoy una lápida que da el nombre del capitán general don Camilo Alonso Vega a una calle del pueblo.

Asistieron al acto el vicesecretario general del Movimiento, señor Valdés Larrañaga, gobernador civil de la provincia, don Jaime de Foxá y la viuda de Alonso Vega, doña Ramona de Bustelo.

Luego se inauguraron las obras de abastecimiento de agua en la localidad.

CONVENIO COMERCIAL HISPANO-MEJICANO

Madrid (Cifra). — En el Banco de España ha tenido lugar, en el día de hoy, la firma del acta de revisión anual del convenio comercial y de pagos hispano-mejicano.

Las negociaciones se han venido desarrollando durante toda la semana y la firma del acta se ha realizado por parte de la delegación mejicana, por Francisco Alcalá, presidente del Banco Nacional de Comercio Exterior de Méjico y, por parte de la delegación española, por José María González Vallés, subgobernador del Banco de España y director general del Instituto Español de Moneda Extranjera.

El volumen del intercambio comercial entre los dos países ha crecido en ambos sentidos, alcanzando en 1971 una cifra global de sesenta y dos millones y medio de dólares.

ENTREGA DE UN MERCANTE A POLONIA

Sevilla (Cifra). — Con la asistencia del viceministro polaco de Industria, doctor Pietraszek, se efectuó hoy en la factoría de Sevilla de «Astilleros Españoles, S. A.» la ceremonia de entrega y cambio de banderas del buque «Kopalnia Grzybow», bulkarrier de 14.000 toneladas de peso muerto, destinado al transporte de azufre a granel y segundo del mismo tipo que se construye en Sevilla para la «Polish Steamship Co.», de Polonia.

Con anterioridad, en aguas de la bahía de Cádiz se efectuaron las pruebas contractuales y oficiales del buque, comprobando el perfecto funcionamiento de toda la maquinaria, servicios y equipos automáticos, alcanzando el navío una velocidad media de 17 nudos.

JUBILACION DEL NOTARIO DON JOSE MARIA MUR

Madrid (Logos). — El "Boletín Oficial del Estado" publicará mañana, entre otras, una disposición del Ministerio de Justicia por la que se jubila al notario de Burgos don José María Mur Ballabriga, por haber cumplido la edad reglamentaria.

MUERE EN AVILA UNA RELIGIOSA CENTENARIA

Contaba 101 años de ellos 80 como Hermana de la Caridad

Avila (Cifra).—A los 101 años de edad y 80 de vida religiosa, ha fallecido hoy en Avila la religiosa de la Casa de la Misericordia de Avila, sor Teresa Dausa Mascort, hija de la Caridad, que era muy conocida y querida en toda la provincia.

En la Junta Provincial de la Casa de la Misericordia —donde ha quedado instalada la capilla ardiente—, la madre provincial, la superiora y la comunidad de Hijas de la Caridad están recibiendo continuos e incontables testimonios de condolencia. Mañana sábado, por la tarde, tendrá lugar el acto de sepelio.

CAFETERIA «ISLA»
• ALMUERZOS CONSEJO EN FABRICAS
• VINO ESPAÑOL
• LUNCHS
• COCKTAILS
«ISLA» CAFETERIA

OLIVER
RECOMIENDA:
Un libro:
«Antología social de ciencia ficción». (Editorial ZYS), 30 pesetas
Una bebida:
Coctel «Nuestro Duque de Oliver»
35 PTAS.

PARTY - SUBASTA
esta noche en
OLIVER
BOUTIQUE
Señorita:
Pantalones, 630 Ptas.
Caballero:
Camisas, 560 Ptas.
SU CITA: en el viejo Burgos de las Llanas.

M.E.C.D. 2017

Anuncios por PALABRAS

Estos anuncios se reciben en nuestra Administración (Calle San Pedro Cardeña. 34. teléfono 207148 y Delegación Vitoria 13) de NUEVE Y MEDIA de la mañana a UNA Y MEDIA de la tarde y de CUATRO a SEIS Y MEDIA de la tarde. así como en todas las Agencias de publicidad

PRECIO: 20 pesetas hasta diez palabras Cada palabra más 2 pesetas

Alquileres

ALQUILO máquinas escribir-calcular «Crespo» Plaza Alonso Martínez. 7 Teléf 205947.

SE ALQUILA piso lujo, amueblado con teléfono. Informes teléfono 206697

ALQUILO oficinas propias despacho abogado aparejador asesor fiscal, gestor etc en Plaza de San Fernando. número 9. Informes Telf 205349

¡ **PISO** soleado Fuentecillas! alquilo avalado. 1.750 pesetas Teléfono 203543 (Tardes)

ALQUILO piso amueblado en nueva plaza Gamonal Estación de Autobuses Consigna.

ALQUILO varios pisos. Razón Valentín Jalón. 11, 5.º derecha.

SE ARRIENDA pequeño chalet Teléf 208447

ALQUILO piso pequeño, amueblado céntrico. Plaza Rey San Fernando, 8 2.º Dcha De 12 a 4.

SE ALQUILA piso calle Vitoria. 163 2.º A. Razón portería

ALQUILO o vendo piso económico Informes, teléfono 208755.

ALQUILO piso amueblado Tesorera. 4, 3.º, Izqda.

SE ALQUILA piso. Avenida de los Reyes Católicos Edificio Mendoza. Razón portería.

SE ARRIENDA piso amueblado Informes, Sanjurjo 89 4.º Izqda.

SE ALQUILA piso, calefacción agua caliente central, sin muebles. Teléfono 201687.

ARRIENDO almacén dos plantas 104 cada planta y otros locales más pequeños rentas bajas Informes Emperador. 50 1.º Dcha.

ALQUILO piso amueblado. Teléfono 205010.

SIN TRASPASO arriendo local 160 metros, buena zona; también vendo, muchas facilidades. Vinos Güemes. Avellanos 6.

SE ALQUILAN oficinas en Edificios Monasterio

ALQUILO piso paseo Pisones 20 Informes. Garaje Pisones 20

ALQUILO piso amueblado, cuatro habitaciones, cocina, comedor. Teléfono 223409.

SE ARRIENDA buhardilla. Plaza de Vega, 10, 3.º

SE ALQUILA habitación con derecho a cocina. Doña Berenguela, número 12. 6.º, C.

Automóviles y Accesorios

VENDESE Seat 850, buen estado. Razón, «Servi Auto».

ALQUILER sin conductor, nuevos: Seat 1450, 1500, 124. 850, 600-E y R-8, Morris 1300. M-G. «Servi Auto». Sanjurjo, 9, teléfono 222715

GAMONAL 228. Vende varios 600-D y E-850, 124, 1500 gasoil y gasolina, R-8. 4-L, Morris, 1100, Simcas 1000 y 900. Grandes facilidades, 12 18 y 24 meses. Revisados y garantizados.

AUTOS BLANCO. Alquiler sin conductor: 600-D, 124, 850 nuevos. Barriada Illera B, 69. Teléfono 220638.

OCASION R-10. Seat 850, Simca 1000 Seat 600-D. Seat 1500 2 CV. baratos y facilidades. San Julián núm. 3.

«RENTACAR» Alquiler sin conductor Todas marcas Precios económicos Por meses desde 5.000 pesetas incluido kilómetros Calle Avila. 3 (Paralela Alfareros) Telf 207928

VENDO Simca 1000. Casa Vidal Madrid, 26.

AUTOMOVILES alquiler. sin conductor todas marcas Autos FLEN Avenida General Vigon Edificio Otamendi Teléfono 222949

CONTINENTAL AUTO, S. A.— Todos los recambios turismos camiones tractores industria etc Calle Madrid 1 Calvo Sotelo 9

VENDO Lambretta 150 especial Avenida del Cid, 86, 2.º. Izqda.

VENDO varios coches Gordini, cuatro velocidades, 9.500 Ptas. Calle Concepción, 5.

FERIA del vehículo industrial de ocasión Carretera Valladolid. kilómetro 4; terminal autobús SEDAS Avia-Ruera. Oficina exposición. Vitoria 10 Teléfono 203837.

SE VENDEN coches Volkswagen y Deportivo, totalmente revisados y a toda prueba. Taller «Suizo» San Agustín 7. Telf 202364

VENDEMOS y garantizamos seis meses, desde 5.000 pesetas varios 600-D. 850 850 coupé, 124-L, 1500 gasoil y gasolina, 1430 varios; 1500 familiar varios; R-8, normal; 4-L Super; Gordini; Dodge Dart gasoil; Simca 1200; Simca 1000 varios; Morris, 1300 varios; M-G 1100 varios; Volkswagen; Mercedes 190 D. gasoil; Peugeot 403; Break; 2 CV; DKW gasoil; Land Rover Willis; camiones Barreiros.— Grandes facilidades. Visítenos sin compromiso. También sábados tarde. Madrid, 40 y Alhóndiga 2. Teléfono 207087.

VENDO Alfa Romeo, barato. Informes Mirabueno, 9.

DE PARTICULAR a particular vendo 600-D, inmejorable estado Teléfono 222289.

SE VENDE Simca 1000 BU.-33.941. Pisones, 16, 7.º, C.

FILTROS aceite, aire y gas-oil, para marcas nacionales e importación. Continental Auto S. A.— Crucetas, transmisión, gran surtido. Continental Auto, S. A.

OPORTUNIDAD. Vendo M-G ó cambiaría por coche más pequeño. Casa Vidal. Madrid, 26.

EXCURSIONES. Autocares de Miguel Moreno. Teléfonos 204259 y 208551.

VENDO Mobylette, como nueva. Ricardo López. Lerma.

DE PARTICULAR a particular, se vende 600-D, buen estado. Teléfono 220397.

VENDO 600-D, como nuevo. Teléfono 201145.

VENDO Seat 800, toda prueba, barato. Barriada Illera, Pozanos, 76.

Colocaciones

NECESITAMOS costureras para coser guantes a mano bien retribuido nuevo precio. Guantes Epifanio (Registro O C 916)

AVON.— Permítame explicarle cómo ganar buenos ingresos formando parte de un grupo de señoras distribuidoras de productos de cosmética de prestigio; cómodo femenino Llamar al teléfono 201956 de Burgos o escribir al apartado 14.875 de Madrid.

NECESITO aprendiz de mostrador Bar Ambos Mundos. (R. O C. 747)

BAR RICARDO necesita aprendiz de 14 a 16 años (R O C 873)

SE NECESITA chica para Bilbao con informes Llamar Tef 200548

NECESITAMOS forradoras para guantes de piel Nuevos precios, bien retribuido Guantes Epifanio (R. O. C.. 917).

NECESITAMOS costureras para coser a máquina guantes en nuestro taller o en su domicilio, sabiendo oficio buen sueldo destajado. Guantes Epifanio (Registro O C. 918)

SE NECESITA asistenta. Calvo Sotelo 12

SE NECESITA chico de catorce años Salón de Recreo Espolón 1 (R O C. 946)

SE NECESITA obrero para trabajos agrícolas en Villatoro Presentarse a don Amancio Arribas (R O C 938)

NECESITO chica 14 a 16 años Telf 221875

SE NECESITA pastor Alcalde de Fuentelisendo.

SE NECESITA chica fija. Avenida Reyes Católicos edificio Para 8 2.º A Teléf 223960

SE NECESITAN tejedoras de guantes de punto disponiendo máquina galga 8 en Burgos y provincia labor a domicilio; bien retribuidas.— Teléf 207415.

SE NECESITA muchacha. Avda. Generalísimo, 8, 4.º, Izqda

SE NECESITA chica. Almirante Bonifaz, 4, 3.º, derecha.

NECESITO dos chicas, buena presencia, no importa experiencia para asadero de chuletas. Buen sueldo. Informes, teléfono 220084 (R. O. C., 969).

SE NECESITAN aprendices de carpintería. Razón, «Luyanmar», calle Avila, 1 y 3. (Registro O. C., 967).

SE NECESITA aprendiz de 15 a 16 años, a partir de las 2,30 de la tarde. Bar Marimba. Padre Flórez, 8. (Registro O. C., 983).

NECESITO chica. Informes, calle Francisco Sarmiento número 6, 1.º, E

SE OFRECE pintor empapelador Santamaría. Pida muestrarios. Teléfono 206368

EMPLEADA de hogar 5.000 pesetas mensuales. Bodega Riojana. Teléfono 206184

FAMILIA norteamericana necesita chica, de 9 a 1 y de 4 a 7. Gral Vigón. (Edificio Otamendi) 8.º C.

SE NECESITA chica de 20 años en adelante, preferible con informes Buen sueldo Razón. Frutería Pino Calle San Lorenzo.

SE NECESITAN oficiales y aprendiz, para ebanistería Calderón de la Barca 17. (Registro O C. 948)

NECESITO muchacha para niños General Mola, 26, 2.º Dcha. Presentarse de 8 a 10 tarde.

AUXILIAR administrativo femenino, con cualidades ponderativas y a ser posible con prácticas de oficina, precisamos en «Domingo-Tejidos» Moneda, 5. Presentarse de 20 a 20,30 horas. (R. O. C.. 986)

APRENDIZ de 14 años, precisamos, en «Domingo-Tejidos». Moneda. 5. (R. O. C.. 982)

SE NECESITA oficial peluquero joven sabiendo cortar pelo navaja Peluquería Sanz Pastor (R O C. 932).

SE NECESITA chica fija. Paseo de la Isla, número 10. 8.º. C. (Beyre)

SE NECESITA empleada de hogar, para matrimonio y niña. Sabiendo obligación. Buen sueldo. Calle Vitoria, 109, 3.º, Dcha.

SE NECESITA chica interina, para matrimonio joven. Informes, Santa Clara, 24, 1.º, izquierda.

SE VENDEN seis fanegas de alfalfa verde, en Villalbilla de Burgos. Tratar, Andrés Martínez.

SE NECESITA costurera para casa, sepa corte. Sanjurjo, 15, 10.º, C. Teléfono 201685.

SE NECESITA señora o señorita, para cuidar niño. Teléfono 207438.

SE NECESITA palista, con experiencia Razón, Teléfono 206833. (Registro O. C., núm. 995).

SE NECESITAN dependientes para frutería. Hermanos Angulo. de Haro. Teléf 224423. (R. O. C., 992).

SE NECESITA pastor a zurrón. Gerardo Renuncio. Villalonquéjar. (R. O. C., 990)

NECESITO oficial de panadería. General Mola, 23. (R. O. C., 987).

SE NECESITA camarero para mostrador. Mesón Froilán. Sombrerería, 25. (R. O. C., 987)

NECESITO chica, de 20 a 40 años. Matrimonio y tres hijos. Sueldo, 5.000 pesetas. Avenida Reyes Católicos. Edificio Cisneros, 7.º, B.

SE NECESITA asistenta, mañanas. Alhucemas 13. (Barriada Militar).

NECESITO asistenta, sabiendo cocina, de 9 mañana a 9 noche. Mara. Almirante Bonifaz, 16.

MATRIMONIO solo, necesita asistenta, tardes. Razón, Paseo de los Pisones, 3, 1.º

Compras y ventas

CHOPO canadiense vendo 300, en pie de chopera, de 80 centímetros rollo. Límite de corta, seis meses. Angel Aristimuño. Queipo de Llano. 39, 1.º, Logroño.

COMPRO lana usada, de colchón a cuenta de colchones modernos Llamar al 224337

SE VENDEN dos perros para vacas Razón. Modúbar de San Cibrián Preguntar por vaquero

VENDEMOS motores seminuevos, industriales. monofásicos, 125 V., en Almacenes Epifanio. Oficinas

COMPRO lana vieja. Avenida del Cid. Teléfono 223239.

VENDO coche y silla «Jané» modelo 1968 grandes, impecables; parquecito y cunacho vestido casi nuevo, buenos precios Telf 202529

SE VENDE máquina «Giropréss MC-80/5, para fabricación de tubos de hormigón, en diámetros útiles de 100 hasta 800 mm y longitud de un metro, completamente nueva. con todos sus accesorios Angel Pérez de la Pinta. San Martín. 2 Paredes de Nava (Palencia)

VENDO molinos de martillos 5, 7, 10 y 15 HP Emérito Pérez Sarracín

VENDO «Alcón», congelador, completamente nuevo. de 350 litros. Inmejorable marca. Precio interesante. Las Murallas. número 11 (frente la Barriada Azul).

VENDO cepilladora, con sierra circular y demás, baratísima. Ricardo López. Lerma.

Enseñanzas

MAESTRA daría clase bachiller a domicilio. Llamar al 206762. Sólo mañanas.

ESTUDIANTE ingeniero da clases Matemáticas, Física. Teléfono 205008. Llamar mañanas.

TAQUIMECANOGRAFIA rápida, oposiciones Estado. Teléfono 203832

Fincas

MASEGOSA. Pisos para habitar y próxima entrega Cuatro habitaciones exteriores Soleadísimos Mínima entrada Facilidades quince años Informes, Vitoria 142 Teléf 224133

SE VENDEN o alquilan dos pisos Calefacción, agua caliente central. Pequeña entrada inicial, resto muchas facilidades Informes. Madrid. 68. Portería.

SE VENDE piso. Calle Alfareros, 43, 3.º, C., exterior.

OPORTUNIDAD única. Viviendas subvencionadas. Precio 340.000. 30 por 100 a convenir 70 por 100 quince años. Construcciones Monje. Vitoria, 200. Portería.

VENDO. llave en mano, magníficos pisos subvencionados Calefacción, soleados mejor zona Gamonal urbanizada. Grandes facilidades. Informes Francisco. Grandmontagne 6. 1.º, F

VENDO piso 160.000 pesetas. Cardenal Segura. 17, 3.º Verlo tardes

VENDO pisos desde 300.000 Muchas facilidades. Exentos. Informes, Pisones. núm 20. Garaje.

AGENCIA FIROGA. Pisos locales alquileres traspasos Oficinas. Vitoria, 59 Teléfonos 221746 220271

PISOS Sol todo el día. calefacción central entarimados al parket enchapados hasta el techo. dos terrazas Próxima entrega en Avenida del Cid 87. Esquina carretera vieja Santander Frente a la Residencia Sanitaria Con facilidades

CONSTRUCCIONES González Alonso Venta pisos calefacción central, protección oficial, enchapados serigrafía hasta el techo en baño, cocina; gastos reducidísimos Informes, Francisco Grandmontagne, 27 obra Vitoria 115 Oficina Tf 222374.

VENTA de viviendas subvencionadas Avenida Eladio Perlado portal número 4 (Capiscol) desde 230.000 pesetas. Cuatro habitaciones. Construcciones Sánchez y García

INVERSIONISTAS. Vendo terrenos 25.000 metros cuadrados próximos capital zona urbanizada y habitada. Gran ocasión para vender por parcelas — CANTERO Concepción 2

VENDO pabellón 1.900 metros cuadrados con oficinas viviendas almacén situado carretera general Madrid Irún propio cualquier negocio. Informes teléfono 201312

VENDO dos pisos contiguos calle Arzobispo Platero, 1, 4.º. Precio interesante. Informes. teléfono 200308.

CONSTRUCCIONES «BU BI». — Venta de pisos llave en mano y pisos en fase de construcción La mejor situación de calle Vitoria Mínima entrada inicial resto a convenir Grandes facilidades Informes. calle Vitoria 175 1.º C

VENDO o alquilo piso, con opción a compra. Informes, de 4 a 7, Aparicio y Ruiz. 7. 6.º derecha.

¡**OCASION!** Por traslado vendo piso calle Madrid 40 varias mejoras teléfono etc Razón teléfono 205514

VENDO piso Santa Agueda. seminuevo cinco habitaciones baratísimo Informes Concepción 14 4.º Dcha

FINCAS rústicas compro Escribir al apartado de Correos 116 Burgos informando situación extensión y precio.

VENTA de pisos y lonjas en Vía de Empalme. Construcciones serrano.

VENDO apartamentoático calle Vitoria (Gamonal) Dormitorio, salón cocina baño, hall, terraza calefacción individual Teléf 223489.

SE VENDEN apartamentos lujo calefacción y agua caliente central Teléfono 223541.

SE VENDEN pisos 5 y 6 habitaciones Calefacción y agua caliente centrales Teléf 223541.

VENDO piso cinco habitaciones cocina y servicios calefacción individual dos amplias carboneras económico Entrega en el acto Informes Cardenal Aguirre, 2, 1.º C

CONTRATISTAS, industriales ocasión. se venden 500.000 m2. de terreno para pabellones y demás industrias con luz y agua Carretera Madrid a cuatro kilómetros de Burgos Facilidades Informes. esta Administración

VENDO piso calle Vitoria seis habitaciones, tres baños calefacción, agua caliente central, soleadísimo Telf 204167

VENDO piso segundo, nuevo confortable San Francisco número 50. Razón portería

SE VENDE piso calle Los Colonia. 11. 2.º Informes Teléf. 221298.

VENDESE piso 5 habitaciones doble servicio, tres terrazas con o sin muebles Verlo 4 a 7. Avenida Reyes Católicos Edificio Cisneros, 6.º C.

SE VENDE piso, por traslado económico. Barriada Inmaculada Casas de Inugara Portal, B 3.º D

VENDO local Reyes Católicos Razón. Valentín Jalón 11 5.º Dcha.

ARRANZ ACINAS está especializado en la construcción de viviendas de protección oficial (Renta limitada), Subvencionadas y Grupo 1.º, de excelente calidad e inmejorable terminación Ofrecemos las mayores garantías y facilidades de pago. Información y venta, Plaza de la Cruzada. 1.

VENDO dos pisos grandes, propio industria. San Juan 37. 1.º

VENDO piso en Gamonal. Exento, cuatro habitaciones, cocina, aseo, barato. Razón, Martínez del Campo, 11. Portería.

PISO, inmejorable estado, vendo, a buen precio, por traslado. Interesados, presentarse en San Francisco, 4, 1.º Izqda. De 4 a 6 tarde.

VENDO piso segundo, amplio, nuevo, soleado. Informes, Diego Laínez, 2. Tienda lanas.

VIVIENDA céntrica, tres habitaciones, económica, vendo. Informes, Padre Flórez, 5.

M.E.C.D. 2017

DESACUERDO

Hace unos días, el Grupo Nacional de Diarios, que reúne dentro del Sindicato de Prensa a todas las empresas editoras de diarios de España, se mostró claramente opuesto al proyecto del periódico «Pueblo» de montar unas instalaciones en Barcelona, Sevilla y Bilbao, para editar en estas tres capitales, además de Madrid, el citado órgano de Sindicatos. Votaron en contra del proyecto, que había sido aprobado ya por el supremo organismo sindical, el Comité ejecutivo, veintitrés empresas privadas, registrándose nueve votos a favor de la Prensa del Movimiento y de tres «Hojas del Lunes».

El tema de la expansión de «Pueblo», que ahora cobra actualidad por esta reunión del Grupo Nacional de Diarios, ha llenado de preocupación a las empresas periodísticas, a las que ha producido un sentimiento de estupor, ya que esta multiplicación de las ediciones de aquél sería como el reconocimiento por parte de los Organismos sindicales de una falta de cooperación de la Prensa española en altas tareas sociales y políticas.

La Prensa ha contribuído en los últimos treinta y cinco años y en gran medida al renacer del país. En las hemerotecas está la prueba de la generosidad con que la Prensa ha dado sus espacios y ha movilizado sus plumas para difundir normas y principios, criterios políticos y acciones de Gobierno. Ha colaborado con artículos, con informaciones y también con el silencio.

Esto no es una cosa que afirmemos nosotros. En diversos momentos, en estos últimos treinta y cinco años, lo han reconocido pública y privadamente quienes han tenido en sus manos el timón y la responsabilidad de los negocios públicos.

Pero ahora parece que una importante esfera de la vida española, nada menos que la del trabajo, no está lo suficientemente atendida en la Prensa. Y para llenar esa laguna, la Organización Sindical quiere llegar con su órgano periodístico a todos los rincones del país, sembrando rotativas e instalaciones tipográficas en puntos periféricos de la Península, como primera etapa de una macroexpansión cuyo final ignoramos.

Estábamos, pues, equivocados. La labor de estos treinta y tantos años ha sido incompleta, no es suficiente. Los payeses de Cataluña, los mineros de las Encartaciones, los trabajadores del campo andaluz no están, al parecer, suficientemente informados de la realidad sindical. Ni las empresas españolas, pues también las empresas formamos parte del mundo sindical. Por eso «Pueblo» va a llevar su mensaje, día a día, a todo lo ancho y largo de España.

Pero ese mensaje no va a ser un mensaje puramente sindical. No. Va a ir envuelto en las más variadas informaciones colaboraciones y comentarios ajenos al mundo laboral. Los más importantes, sensacionales y caros servicios que las agencias internacionales ofrezcan al mercado de la Prensa, serán adquiridos por «Pueblo», que no ha regateado dólar más o menos a la hora de contratar exclusivas que nada tienen que ver con los Sindicatos. Y aquí surge nuestro desacuerdo. Si lo que la Organización Sindical quiere es informar mejor de sus actividades a los españoles, que «Pueblo» quede reducido a un amplio y vistoso boletín sindical, pero que no invada esferas que nada tienen que ver con la razón de ser de su origen y existencia.

Todos los trabajadores y todas las empresas formamos parte de Sindicatos, de esos Sindicatos que «Pueblo» representa y que son los únicos que existen en España. Nuestras cuotas sindicales nutren sus arcas. Y esos Sindicatos hacen la competencia a sus propios miembros, las empresas periodísticas y la hacen con tal abundancia de medios, con tal generosidad en las inversiones, que las empresas parecemos pigmeos frente a ese gigante a quien dijérase no preocupan excesivamente las pérdidas o ganancias de su actividad.

(De «El Diario Vasco», de San Sebastián)

LEA VD. SIEMPRE

DIARIO DE BURGOS

Normas para lograr mayor seguridad en el tráfico urbano

La Jefatura Central recaba la ayuda de los Municipios

En algunos casos habrá hasta retirada temporal del carnet

Durante 1971, en Burgos capital se registraron 644 accidentes

Bajo el lema de mayor seguridad en la circulación urbana, la Jefatura Central de Tráfico se está dirigiendo a todos los Ayuntamientos de las principales poblaciones del país enviándoles unas normas para el tráfico dentro de los núcleos urbanos.

Se trata de una especificación completa acerca de las maniobras y situaciones previstas y sancionadas en el Código de la Circulación como puede ser un adelantamiento cortando la trayectoria del vehículo adelantado o los adornos luminosos excediendo de las luces reglamentarias. Son avisos respecto a hechos que todo conductor conoce perfectamente cuando sale del examen, pero que luevo va olvidando, por causa de un exceso de confianza o por la acción de los nervios que a veces se desencadenan al sumergirse cada cual en el "maremagnum" de la circulación urbana.

Esta campaña de la Jefatura de Tráfico se orienta a que los policías hagan cumplir lo ordenado, aunque la finalidad y el deseo principal sería que los propios conductores captasen plenamente el mensaje de seguridad y buen hacer que se les dirige, pues de ello depende la seguridad de todos.

PODRA RETIRARSE HASTA EL CARNET

En las normas se recuerdan casos que deben ser objeto de la correspondiente multa e incluso de la temporal suspensión del carnet si se hubiera provocado una situación grave. Sólo vamos a recoger algunas, las de más común infracción. Y al leerlas, todos nos quedaremos sorprendidos de que a estas alturas sea preciso recordar normas tan elementales. Así, por ejemplo, se dice que serán objeto de especial atención por parte de los policías:

—Adelantar cortando la trayectoria del vehículo adelantado obligando a su conductor a brusca desviación o frenada. No avisar con el intermitente o con el brazo con suficiente antelación el propósito de ejecutar una maniobra que implique variación sensible en la trayectoria, vía, banda o carril por el que se circule. Cambiar de dirección cuando otro se acerque en sentido contrario. No respetar las señales de giro hacia la izquierda hechas por otros vehículos que marchen delante, adelantándolos con riesgo de colisión. Circular zigzagueando al cambiar de una a otra banda o carril. Invadir las marcas de trazo discontinuo sin causa justificada o rebasar las de trazo continuo. Conducir con exceso de velocidad. Llevar adicionados proyectores de alumbrado no autorizados o utilizar luces de color distinto. Llevar al descubierto, sin protección o con ésta levantada los motores. Llevar un silencioso ineficaz o tubos de escape resonadores que produzcan sonido superior al permitido. Incorporar sin autorización plasmada en el permiso de conducir piezas o accesorios para variar el ancho de vía. Aumentar la potencia real del motor sin presentar autorización de la correspondiente Delegación de Industria...

Y así hasta 21 maniobras o situaciones para las que en principio se pide a los policías urbanos de cada ciudad una especial atención.

ESTADISTICA

Hay que extremar los cuidados en el casco urbano. Esta es una exigencia que se hace más perentoria cada día que pasa, con el progresivo aumento del parque automovilístico, pues el peligro no sólo acecha en la carretera, sino también en nuestras calles.

Pruebas testimoniales y trágicas de este hecho las tenemos más que sobradas, si bien para "refrescar" un poco la memoria de todos, diremos que durante el pasado año de 1971, en Burgos (capital) se registraron 644 accidentes, de los que 493 fueron colisiones, 112 atropellos, 8 vuelcos y 31 choques contra objetos fijos (árboles, columnas, edificios, etc.).

Esta serie de accidentes produjeron 15 muertos y 268 heridos, de los que 13 muertos y 199 heridos fueron varones y el resto, mujeres.

Vamos a ver si estos datos, ya que no las recomendaciones constantes, hacen meditar un poco a todos de que es preciso extremar el cuidado a la hora de circular conduciendo un coche y también como simple peatón.

Mañana, fiesta mayor del Asilo de Ancianos Desamparados

Mañana, domingo se conmemorará en el Asilo de Hermanitas la fiesta de su Excelsa Titular, Nuestra Señora de los Desamparados

Como culminación de la fervorosa novena que ha venido celebrándose en dicho Centro benéfico, habrá los siguientes cultos:

A las ocho, misa de comunión.

A las once, misa concelebrada.

A la una, asistirá la colonia valenciana, según ya es tradicional, a una misa conmemorativa, al final de la cual será quemada una vistosa traca

Por la tarde, a las siete, se terminará la novena, con sermón a cargo del beneficiado don Jenaro Galajares.

ADMINISTRATIVO - CONTABLE

Precisa Empresa radicada en importante Pueblo Provincia.
— Gran porvenir.
— Sueldo según aptitudes.
Dirigirse por escrito a:
SR. GARCIA LOPEZ
GENERAL DAVILA, 31. BURGOS
(R. O. C. Núm. 974)

Hidroeléctrica del Cantábrico

Invitación a sus accionistas

Continuando con el criterio anunciado el año pasado en la Junta General, Hidroeléctrica del Cantábrico ofrece la oportunidad a sus accionistas de conocer las diferentes centrales que tiene en Asturias.

Por ello, en Septiembre y Octubre organizará una serie de excursiones con accionistas de la empresa que lo hayan solicitado el año pasado, o que lo soliciten a partir de ahora y antes del 1.º de Julio de 1972, y resulten seleccionados por sorteo ante notario. El resultado se comunicará directamente a los favorecidos, quienes podrán ir acompañados de otra persona.

Los accionistas que solicitaron tomar parte en las excursiones del año pasado no necesitan hacerlo, ya que su nombre figura entre los que vuelven a entrar en sorteo, salvo los que fueron invitados el año pasado.

Con independencia de lo anterior, cuantos accionistas deseen visitar en cualquier fecha nuestras instalaciones utilizando medios propios de desplazamiento, pueden dirigirse a Hidroeléctrica del Cantábrico, con el fin de darles facilidades y de que sean convenientemente atendidos en los saltos y centrales visitados.

En relación con esta nota, dirigirse a Hidroeléctrica del Cantábrico. Sección Relaciones Públicas. Oviedo. Telf. 230300.

Anuncios por PALABRAS

Estos anuncios se reciben en nuestra Administración (Calle San Pedro Cardeña, 34, teléfono 207148 y Delegación Vitoria 13) de NUEVE Y MEDIA de la mañana a UNA Y MEDIA de la tarde y de CUATRO a SEIS Y MEDIA de la tarde, así como en todas las Agencias de publicidad

PRECIO: 20 pesetas hasta diez palabras. Cada palabra más 2 pesetas

OCASION. Se venden locales, próximos a Barriada de la Inmaculada (Gamonal). Desde tres mil quinientas pesetas metro cuadrado. Interesados, escriban al número 200 de esta Administración.

SE VENDE o alquila piso cuatro habitaciones, cocina y aseo, muy buenas condiciones. Tratar, calle Consulado, número 9, 2.º, C.

VENDO magnífico edificio a 17 kilómetros de Burgos, en carretera Santander, preparado para restaurante. Carretera Logroño, 14, Bajo.

VENDO arriendo piso dos habitaciones, cocina, ducha, tres trasteros, calor negro, ascensor, bellas vistas, junto fútbol y piscinas. Vitoria, 115, portal 2. Portero.

Ganados y aperos

SE VENDE una cochera con huerta y pozo, al pie de carretera, en Arroyal. Tratar Jesús Velasco (Arroyal)

VENDO dos cosechadoras Fergusson, motor Perkins, de 4 y 2½ de corte. Facilidades pago. San Cosme 22. 3.º. izquierda.

Huéspedes

SEÑORITA alquila habitaciones con derecho cocina. Informes plaza San Agustín número 1 2.º. D.

ADMITIRIA dos compañeros, trato familiar. Informes, en esta Administración.

HABITACION pensión, céntrica, confortable. teléfono. Informes Sanjurjo. núm. 9, 1.º, derecha.

SE DA PENSION completa, o sólo dormir. Nueva Avda. de Madrid, núm. 10, letra A.

PENSION completa. Vitoria. 202. 5.º. A.

Muebles

VENDO mesa televisión, coche y silla «Jané», grandes, impecables; parquecito y cunacho: vestido, casi nuevo, buenos precios. Teléfono 202529.

SE VENDE dormitorio Razón San Francisco. 27. 6.º E

VENDO dormitorio matrimonio, frigorífico y dos librerías San Bruno, 8, 9.º. E.

SE VENDE armario, trinchero Doña Berenguela, 10, 3.º A. Teléfono 220236.

Televisores

REPAREN en taller Inválidos Civiles su televisor, radio, transistor. Puebla, 21.— 206439.

TELEVISORES 19" último modelo extraplano, UHF. licencia americana, con voltímetro y mesa, todo 16.000 pesetas. Diez días prueba sin compromiso. Ventas a plazos. Garantía absoluta, seis meses «Comercial Velo-Moto» Calera, núm. 10.

SERVICIO técnico Marconi. Reparación televisores todas marcas. Radio Caracas. Calzadas, 18. Teléf. 221529

REPARACION televisores todas marcas. Servicio urgente a domicilio. Teléfono 201986.

REPARACION televisores todas marcas, marcas. Servicio urgente antenas. Servicio técnico Werner. Radioo TV Caracas. Calzadas, 18. Teléfno 221529, Burgos, y plaza Generalísimo, 18. Villadiego

Traspasos

TRASPASO local céntrico económico Razón Avda del Cid 90 Frutas De 4 a 6

TRASPASO Fonda Paula Plaza Alonso Martínez número 9 1.º Burgos

URGE traspaso bar y tienda comestibles, con vivienda. Informes, esta Administración.

SE TRASPASA bar y casa de comidas, con vivienda en plaza de Vega número 3. Condiciones excepcionales. Informes Bar Bambú

LOCAL céntrico se traspasa Razón teléfono 202439

TRASPASO tienda comestibles, renta baja. Tratar teléfono 207800.

TRASPASO o arriendo bar con bodega. Informes San Francisco. C.

SE TRASPASA local amplio, en el centro de la ciudad, propio para comercio, cafetería, etc. Llamar al Teléf. 202421 De 4 a 6

TRASPASO Club J. R., por no poder atender. Buenas condiciones. Razón, Club J. R., Domingo Beltrán, 2. Teléfono 221198. Vitoria.

OPORTUNIDAD. Traspaso academia enseñanza, bajísima renta, buen negocio. Facilidades. Teléfono 203761.

Varios

SEGURO obligatorio de accidentes de trabajo. Mutua Patronal Espolón 20 Burgos

PRESTAMOS personales para agricultores, industriales constructores, comerciantes Sin intermediarios: rápidos, sin molestos trámites. Edificio España grupo 5, 10.º 3 Madrid—13. Teléfs 2415732 2488160

NUESTROS TELEFONOS:
Redacción. 201280
Admón: 207148 49

M.E.C.D. 2017

ARANDA

UN NUEVO VEHICULO PARA EL SERVICIO MUNICIPAL DE INCENDIOS

En virtud del acuerdo municipal de fecha 29 de Octubre del pasado año, el Ayuntamiento de la ciudad ha adquirido un nuevo vehículo con destino al servicio de incendios por el preccio de 760.000 pesetas. Las características más significativas de dicho vehículo son las siguientes: El autobastidor está preparado para montar una cuba de 5.000 litros de capacidad y cuenta con todos los elementos auxiliares para baldeos y riegos de calles; un motor Diesel de 4 cilindros, potencia mínima 60 C. V. capacidad mínima de carga útil, 5.000 kilos, caja de cambios de cuatro velocidades adelante y una atrás. La carrocería aparte de la cisterna con capacidad para los 5.000 litros de agua, posee una bomba centrífuga con un caudal mínimo de 60 m/3 hora y oresión de 8 kg. cm3; colector de impulsión al exterior contra incendios formado por dos salidas de 70 mm. y una de 45 mm. provistas de válvulas y racores adecuados; carrete en la parte posterior para primer socorro, dotado de manguera semirrígida; dos regadoras cilíndricas situadas en los costados delanteros inferiores de la cabina, con mandos de regulación de apertura de abanicos al alcance del conductor del vehículo; caja asiento entre la cabina y la bomba para transportar cuatro personas, útil para alojar en su interior material auxiliar; sirena accionada desde la cabina del conductor y luces necesarias, incluso intermitente de socorro y escalera de 8 m. de longitud, en tramos suficientes para que no exceda de la longitud del vehículo. El número de plicas presentado a este concurso fue de cinco, siendo adjudicada a la presentada por la Casa I. E S A.

En definitiva, una buena adquisición municipal para este importante servicio de incendios que, esperamos y deseamos dé los mejores resultados.

El flamante vehículo que viene a incrementar el parque municipal entrará en servicio inmediatamente y su facilidad de aplicación también para sistema de riego de calles, contribuirá así lo esperamos, a que nuestras calles y plazas sean regadas con más fercuencia que lo vienen siendo

Por otra parte con esta adquisición, el material móvil del parque de bomberos, contará con otro vehículo eficiente para la extinción de cuantos incendios surjan tanto en Aranda como en los pueblos de la comarca

FARMACIAS DE GUARDIA

Berdugo Acuña, avenida de Carlos Miralles 64 y González de Zúñiga Fernán González 20

CARTELERA

TEATRO - CINE ARANDA.— "Ladrón y amante" (3-R).

EN PARTIDO DE JUVENILES, LA ARANDINA GANA AL AZOR DE BURGOS POR 5-0

El colegiado burgalés señor Delgado Santa Cruz, alineó a los equipos de la siguiente forma:

Deportivo Azor: Fernando; Marcos, Medina, Marcelino; Guerra, Sancho; Cacho, Porras, García, Alonso, Fernández.

Arandina: Carrasco; Maté, González, Velasco; Jiménez, Sanz; Castillo, Burgos, Barbero, Máximo, Martín.

Fácil encuentro para los locales, que pudieron conseguir un tanteo más elevado.

Después de este encuentro, dio comienzo el segundo entre los equipos G. Arandina y Michelín, los cuales, a las órdenes del colegiado también burgalés, señor Avia, presentaron las siguientes alineaciones:

G. Arandina. — Fortu; Juan, Martín, Ortega; Illera, Rojas; Moncho, Araúzo, Manolo Tomás y Alcalde.

Michelín.— Franco; Vicente, Arranz, Carlos; Pastor, Crisantos; Juan, Rómulo, Aranda, San Miguel y Casas.

Hubo dos cambios en la Arandina, uno en cada mitad, en los que Vegas y Pedro sustituyeron a Araúzo y Moncho.

El partido fue de auténtica rivalidad local, y ambos equipos buscaban un triunfo con el cual conseguirían la cabeza de la clasificación provincial; la victoria fue para en once arandino por 3 goles a 2, con resultado incierto hasta el último minuto, y con posibilidades de haberse llevado el encuentro cualquiera de los dos equipos, tan similiar era el dominio por ambos lados. Los goles se marcaron así:

A los 26 minutos de la primera mitad, el colegiado pitó un penalty contra el Michelín, por mano de uno de sus jugadores, el cual tira Alcalde, transformándolo en el 1 a 0.

A los 16 minutos del segundo tiempo, hay una melée en la portería arandina que resuelve Crisantos con un buen tiro, y estableciendo el empate. 1 -1.

A los 30 minutos, un potente disparo del delantero centro del Michelín, Aranda, que a nuestro juicio se encontraba en un dudoso fuera de juego, que entra en las mallas y subiendo al marcador el segundo gol para el equipo visitante.

No obstante, hay una fuerte reacción arandina, y en una de las jugadas el blanquiazul Pedro corre la banda derecha, se interna hacia la puerta forastera, hacia la cual envía un imparable tiro que hace inútil la estirada de Franco. Es el empate a dos tantos.

Con este resultado parecía que iba a terminar el encuentro, pero tres minutos antes del final, hay un centro de un jugador arandino que va a para al delantero centro Manolín, quien bate al meta del Michelín, esablecien do el 3-2 definitivo.

Díganos qué quiere amueblar. Le diremos con qué modelo Maga.

En DMD,
para cada espacio, para cada ambiente, para cada gusto, tenemos el amueblamiento apropiado.

El modelo, el diseño, el colorido, el material, el tamaño, la combinación de elementos que mejor armonizan con la personalidad del conjunto.

Modelos para amueblar un local público, una empresa, un hogar.

Muebles audaces, junto a modelos conservadores.

Rigurosamente fabricados por Maga.

Díganos qué quiere amueblar.

Le diremos con qué modelo Maga.

Maga, muebles que merecen comprarse.
DMD, para comprar muebles Maga.

DISTRIBUIDOR ACREDITADO DE MUEBLES MAGA.

DMD
Vitoria, 25 - BURGOS

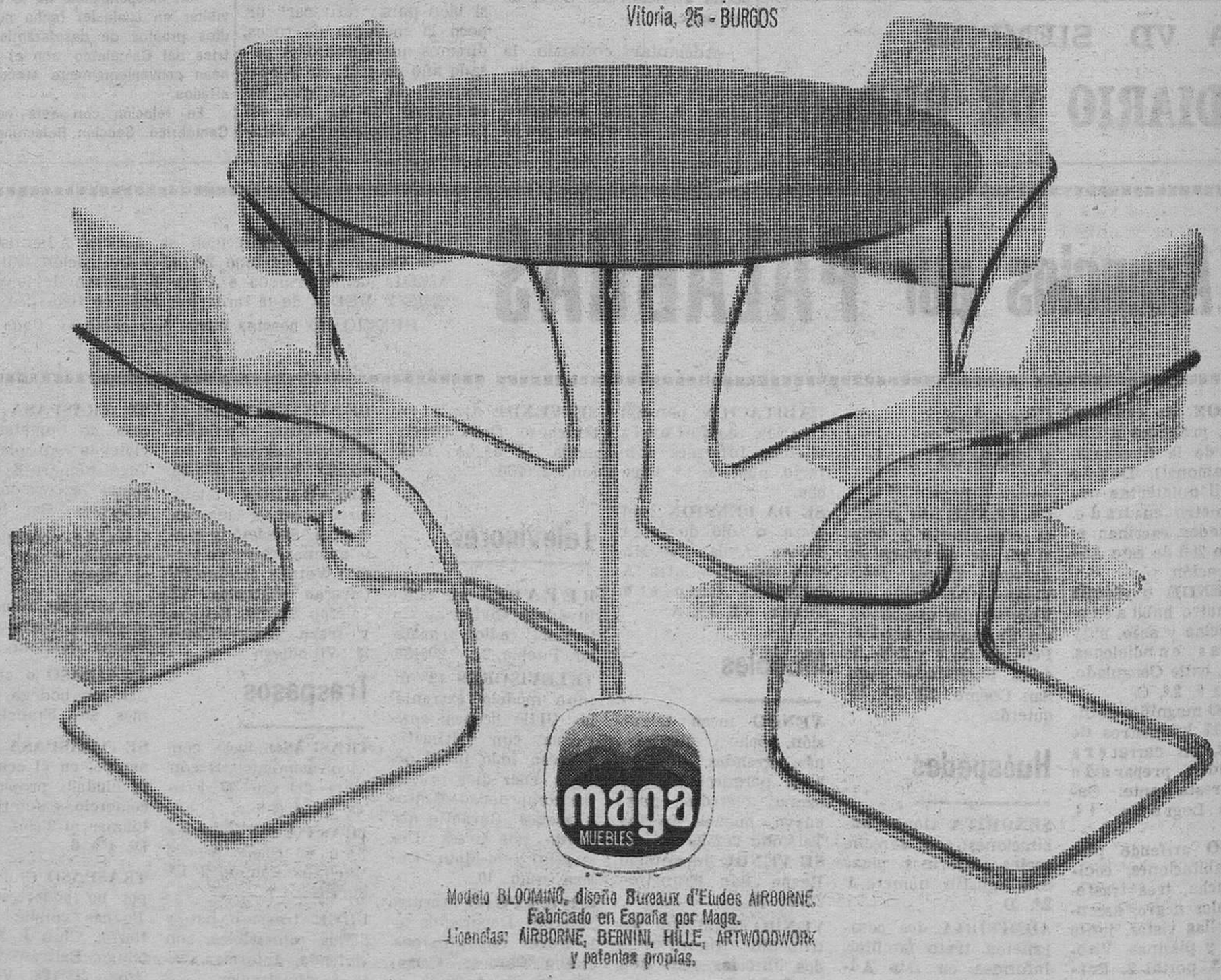

Modelo BLOOMING, diseño Bureaux d'Etudes AIRBORNE.
Fabricado en España por Maga.
Licencias: AIRBORNE, BERNINI, HILLE, ARTWOODWORK y patentes propias.

M.E.C.D. 2017

DEPORTES

EL BURGOS LLEGO ANOCHE A CORUÑA

No hay novedades en el equipo

El Burgos emprendió ayer mañana viaje hacia Coruña, a cuya capital llegó justamente a las ocho y media de la noche, tras haberse detenido a mediodía, en León, para efectuar el almuerzo.

No hay ninguna novedad. El desplazamiento se ha realizado felizmente y todos los hombres están en la debida forma física. En consecuencia, la alineación de mañana en Riazor, será la prevista; es decir, la siguiente:

Bilbao; Capón, Raúl, Astorga; Jacquet, Nebot; Mendiolea, Olalde, Aitor Aguirre, Requejo y Angelín.

La expedición se completa con Marcos, Gómez, Aramburuzabala, Nájera y Arraiz.

El presidente del Burgos, señor Preciado, realizó el viaje con el equipo, que se dispone a vivir una jornada verdaderamente trascendente en su discurrir deportivo. Sin más pausas o dilaciones, mañana se producirán los acontecimientos que habrán de decidir acerca del «ser o no ser» del Burgos en Primera División.

El Coruña no ha recatado su intención de salir a ganar; de luchar con todo su afán por la victoria y su entrenador ha proclamado su anticipada seguridad de que vencerán. Todo lo contrario que el Madrid, que anda titubeante. Ayer noche, al final del «Telediario» de Televisión Española y en el espacio de «Deportes», oímos una cosa que casi nos dejó helados. El locutor dijo que «el Madrid no las tenía todas consigo»...

¿Qué es esto? ¿Una premonición o una afirmación gratuita?

Por supuesto que no sabemos ni lo que ocurrirá en Riazor ni en el Bernabéu; pero la obligación del Burgos es salir a luchar y a batirse con todas sus fuerzas y entusiasmo ante el Coruña. Las dificultades son muchas y algunas ausencias que son de lamentar; pero precisamente ante ellas, es cuando hay que crecerse.

Confiemos en que el Burgos acierte a hacerlo en esta ocasión trascendente, para verse libre de cualquier posible peligro.

Boxeo local

Hoy, velada en la Deportiva Militar

En el combate de fondo, los profesionales Molledo y Vidaurreta

Como tenemos anunciado, esta tarde, a las ocho y cuarto, dará comienzo en el frontón cubierto de la Deportiva Militar una interesante velada de boxeo, que tendrá como protagonista a los equipos de Aragón y Burgos. El programa incluye cuatro peleas entre aficionados y una de profesionales, la de fondo, en la que se enfrentarán el burgalés Molledo y el zaragozano Vidaurreta. Será el tercer combate de nuestro paisano, en esta categoría y son muchas las esperanzas que tiene de ganarle, pese a que su contricante tiene entre otras cualidades la de ser un fajador Habrá, por tanto, emoción y lucha desde que la campana señale el comienzo del enfrentamiento.

Es lógico que si Molledo tiene el propósito de complacer a los aficionados, sean éstos los que acudan al frontón en gran número y alienten al púgil local

Las restantes peleas se celebrarán por este orden:

Pesos ligeros: García (Aragón)-J. Ruiz (Burgos).

Pesos plumas: Secollega (Aragón Calleja II (Burgos).

Pesos ligeros: Artiago (Aragón)-Calleja I (Burgos).

Pesos welter: Capote (Aragón)-Sánchez (Burgos).

SITGES

Apartamentos 5 plazas, precios por mes y quincenas. R. propietario Tel. 2152467. Barcelona.

ASI VA LA LIGA EN LA SEGUNDA DIVISION

Por Aciscio KARAG

En el conjunto de resultados sobresalen dos sorpresas, que son la derrota del Rayo Vallecano en su terreno y la del Zaragoza frente a un equipo no tan fuerte.

Los vallecanos perdieron ante el Pontevedra, nada menos que por 1-3, resultado con el cual ya no puede aspirar al ascenso. Distinto de la temporada pasada, el Rayo mostró en la actual una gran irregularidad, perdiendo en Vallecas no pocos encuentros, inesperadamente, y empató también no pocos.

Perdió frente al Cádiz, uno de los últimos; y empató con el Mestalla Logroñés, Tenerife, Villarreal y Valladolid.

La derrota del Zaragoza, aunque por la mínima diferencia representa un serio contratiempo, porque el vencedor es un equipo clasificado en la segunda mitad de la tabla. Los zaragozanos tienen que apretar algo más, porque existe una reñida lucha entre cuatro equipos para los tres puestos de ascenso. Menos mal que jugará en su campo con el Rayo Vallecano, equipo irregular. Y contra el Cádiz, un candidato para la promoción. Su penúltimo partido será nada menos que contra el Oviedo.

El Castellón ha logrado un gran resultado, empatando con el Oviedo, a domicilio, resultado que le permite seguir aspirando al ascenso como en los comienzos del campeonato.

Con este resultado se complica el problema del ascenso, ya que los ovetenses sólo llevan 4 puntos sobre sus tres seguidores, que están empatados en puntos. Y quedan, a unos y otros, partidos comprometidos, entre ellos.

TENIS

Gimeno y Orantes en las semifinales del torneo de Bruselas

Gisbert fue ayer eliminado

Bruselas (Alfil).—El apenas conocido tenista norteamericano Harold Salomón ha pasado a las semifinales del torneo internacional de tenis que se celebra en ésta, cuando, en resultado sorpresa, ha vencido al español Juan Gisbert, por 8-6 y 6-2.

En las semifinales de mañana, sábado, el joven norteamericano se enfrentará al español Andrés Gimeno, que venció en cuartos de final al belga Patrick Hombergen, por 7-5, 3-6 y 6-4.

Manuel Orantes, ganador del último "open" de Italia no tuvo dificultades para imponerse a Vladimir Zednik, de Checoslovaquia, por 6-4 y 6-4.

Orantes se enfrentará en las semifinales a Barry Phillips-Moore, de Australia, que ganó hoy al alemán Haral, por 6-3 y 6-1.

IRAN, CLASIFICADO

Teherán (Alfil).—Irán se ha clasificado para enfrentarse a Rumania en la segunda ronda del grupo "A" de la zona europea de la Copa Davis, de tenis, al conseguir una ventaja de tres victorias a una sobre Egipto, en encuentro correspondiente a la primera ronda.

Porque todos queremos ignorar lo que está sucediendo, millones de hombres mueren de hambre o lo que es peor viven de hambre. ¿No crees que en parte eres responsable de la muerte de algún hermano tuyo?

Disfrute mejores vacaciones (donde no llegue su dinero llegará el nuestro)

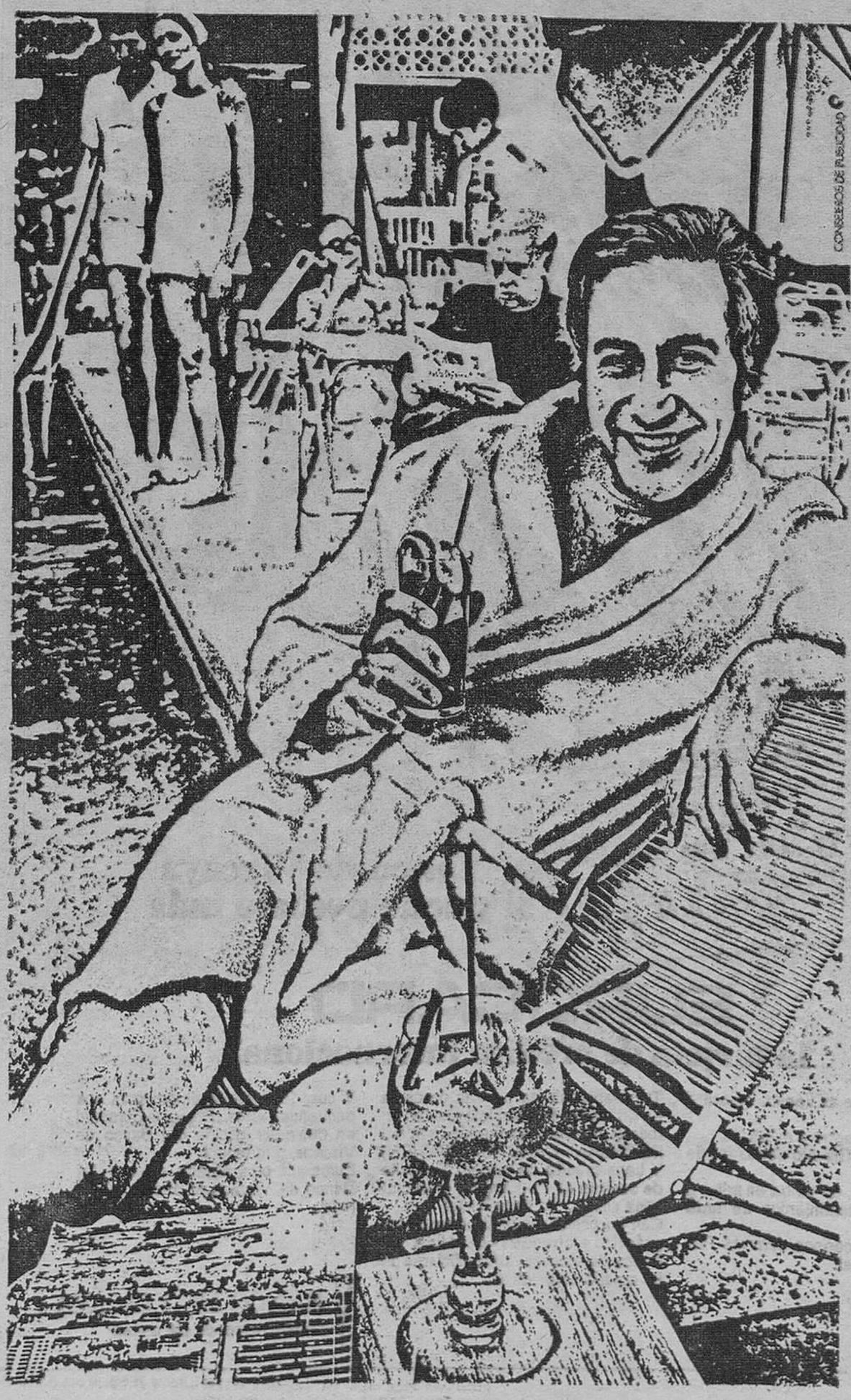

Ahora usted tiene la ocasión de ir más lejos, conocer nuevos lugares y alojarse en excelentes hoteles utilizando nuestro práctico sistema.
No importa que no disponga del dinero suficiente para realizar sus proyectos de vacaciones.
Banco de Bilbao ha creado un práctico sistema, para que usted pueda realizar, sin problemas económicos, cualquiera de los cientos de viajes de las programaciones O.T.A. que usted encontrará en su Agencia de Viajes habitual.
Infórmese en las oficinas del Banco de Bilbao o agencias de viajes.

Crédito-Vacaciones
BANCO DE BILBAO
y páselo en grande

M.E.C.D. 2017

DEPORTES

DE PELOTA

LOS VALLISOLETANOS NOS GANARON LA PARTIDA

Como estaba anunciado y con una gran afluencia de público, cosa que nos satisface plenamente, se celebraron el pasado domingo los encuentros de pelota anunciados entre los representantes burgaleses y de Valladolid, concluyendo los mismos con tres victorias a favor de los de fuera por una los de casa.

Abrió la jornada el enquentro de paleta, entre Alzagaray y Miguel, de Burgos, contra Herranz y Del Guayo, de Valladolid. Este partido fue de auténtica antología, que el público premió con largas y nutridas ovaciones, porque los cuatro pelotaris, derrochando entusiasmo y juego, realizaron lo mejor que hemos visto en las canchas nacionales. Vencieron finalmente los de fuera, por 35-32, con lo que ya está dicho todo, que muy bien pudo ser al contrario. Nos gustaron mucho los de casa, sobre todo Miguel, no desentonando su delantero, que debutaba precisamente en este partido, por lesión de Otegui, que no pudo acudir a la cita.

En pala corta la cosa estuvo más clara y Sancha I y Urcelay, se quedaron en 19 mientras sus contrarios, Jacinto y Enciso llegaban al cartón 40. Este partido, como se ve por el resultado final, fue de auténtico paseo para los vallisoletanos, pero en parte se debió a que Urcelay, el gran zaguero burgalés, salió a la cancha, llevado de su pundonor, tras haber pasado una gran depresión moral y física, por circunstancias familiares, y de ahí que no rindiese en el juego como nos tiene acostumbrados. Además, hemos de reconocer que los vallisoletanos forman una bonita pareja de nervio y de juego.

Donde la emoción subió al más alto grado, fue en el de mano individual, donde Asenjo salió derrotado por el burgalés Venancio, defendiendo los colores vallisoletanos, por un solo tanto de diferencia. 18-17.

De salida, Venancio se fue apuntando tantos hasta llegar a un inquietante 15-5 a su favor y cuando nadie esperaba ya nada del burgalés Asenjo, éste se creció y fue sumando puntos hasta llegar al empate a 17 y con el saque a su favor. No es para decir cómo estaban los aficionados burgaleses tras la brillante reacción del nuestro; hizo un saque largo y arrimado que el contrario devolvió como pudo y cuando tenía Asenjo el tanteo y la victoria en sus manos, por nervio y por asegurar el tanto, lanzó la pelota al colchón bajo la chapa y el vallisoletano se llevó la victoria para su casa. Nos gustó mucho el serrano de Quintanar y puede llegar a ser una figura en la pelota, tiene dos manos muy iguales, unas piernas que alcanzan todas las pelotas y entusiasmo y pegada. Nos agradó mucho y a ver si llega a las finales, aunque sea efendiendo otros colores. Asenjo empezó flojo, pero luego acabó en coloso, como lo es cuando juega a la pelota y las manos le responden; adelante y ánimo.

En mano por parejas también empezó el partido mal para nuestros colores, pero los serranos suelen ir a más a medida que avanzan los partidos y de ahí que, poco a poco, se fueron imponiendo sobre sus contrarios para terminar venciendo por 22-15, superando en un tanto lo que se trajeron de Valladolid.

Peyroten y Hervás defendieron los colores burgaleses y Domingo y Benítez los de Valladolid. Los cuatro entusiasmaron al público y el de Canicosa, el gran maestro Peyroten, explicó toda una lección en la cancha de la Deportiva, bien respaldado por Hervás, que tiene que cuidar algo más su izquierda, pues por lo demás juega mucho. Los de Valladolid nos gustaron mucho, pero nada pudieron hacer frente a una pareja como la de Burgos, que cada día va a más.

El próximo domingo se desplazarán nuestros jugadores a Palencia. Esperemos que regresen con una victoria, ya que solamente se juega a paleta.

CANCHERO

Kubala convoca a la selección nacional

Para jugar contra Uruguay

Hoy comienza el torneo juvenil de fútbol de la UEFA

Madrid (Alfil).— Con vistas al partido que se jugará contra el Uruguay el próximo día 24, en el estadio Vicente Calderón, la Federación Española de Fútbol, de acuerdo con el seleccionador nacional, ha convocado, con carácter provisional, para el martes, día 16, a mediodía, en Madrid, a los siguientes jugadores:

Reina (Barcelona), Gallego (Barcelona), Pérez (Barcelona), Asensi (Barcelona), Iribar (At. de Bilbao), Uriarte (At. de Bilbao), Rojo (At. de Bilbao), Sol (Valencia), Claramunt (Valencia), Quino (Valencia), Valdez (Valencia), Amancio (Real Madrid), Tonono del U. D. Las Palmas; Ufarte (At. de Madrid) y Gárate (At. de Madrid).

También piensa convocar a Luis Suárez, si el Sampdoria, su actual equipo, así lo autoriza.

HOY, TORNEO DE LA U.E.F.A., JUVENIL

Madrid.— Hoy, sábado, comienza en Barcelona la fase final del torneo juvenil de la UEFA, cuya organización ha sido concedida en esta edición a la Federación Española.

La competición se iniciará hoy con diversos partidos, a diputarse en Gerona, Valencia, Mallorca y Barcelona.

En MAHAMUD

Mañana domingo, día 14, extraordinaria romería a la ermita de Ntra. Sra. de Báscones. Por la tarde, animados bailes.

Baloncesto

ESPAÑA VENCIO A SUECIA POR 93 - 77

Sin embargo, los españoles no consiguen clasificarse para Munich al vencer Italia a Checoslovaquia

Amsterdam (Alfil).—Con su victoria de hoy sobre Suecia, por 93 puntos a 77, en su partido del torneo preolímpico europeo de baloncesto, la selección española mantiene aún sus posibilidades de calificación para los Juegos Olímpicos de Munich.

Los españoles, que salvo sus mínimas derrotas frente a Polonia, en Groningen, y con Checoslovaquia, en Amsterdam, lograron resonantes victorias sobre Italia y Francia, siguen con sus esperanzas de viajar a la capital bávara. El segundo puesto del torneo, que da derecho a estr en Munich, está supeditado, sin embargo, en principio, al desenlace del partido entre checos e italianos. De ganar los checos, las posiciones españolas serán muy favorables para lograr la clasificación.

La selección española, que ha realizado en el torneo magníficas exhibiciones frente a difíciles rivales, con un baloncesto de gran nivel y calidad, se impuso con relativa facilidad al equipo sueco, después de un primer tiempo competido que finalizó con ventaja de los hispanos por 42 a 40.

La igualdad del primer período se debió principalmente a que el entrenador español prefirió reservar a sus mejores hombres, a los que dio solamente entrada en la cancha en los momentos que consideró convenientes para asegurar el triunfo.

Hasta cuatro minutos después de iniciado el segundo tiempo, los suecos, a base de una entrega total, lograron anotar en el marcador una igualada a 50 puntos, merced a los aciertos de Hjorth, Hansson y Lindelof, que penetraron la defensa española y mantuvieron el equilibrio en el tanteador. Después, Díaz Miguel decidió dar una oportunidad a Bradenber para consolidar su posición en la lista de máximos encestadores del torneo, y la selección de España se despegó con facilidad. El quintento Bradenber, Margall, Corbalán, Rullán y Luyk fue demasiado fuerte para los entusiastas suecos que se vieron arrollados por el inspirado juego de los españoles que tuvo claro reflejo en el marcador.

Anotaron los siguientes jugadores:

España: Bradenber, 20; Luyk, 20; Santillana, 14; Margall, 15; Corbalán, 12; Cabrera, 4; Buscató, 2; Rullán, 2; Sagivela, 2; E. Iradier, 2.

Suecia: Hjorth, 21; Hansson, 18; Astrom, 14; Lindelof, 14; Gunna, 6 y Lefwerth, 4.

HOLANDA VENCE A FRANCIA

Amsterdam (Alfil).—Holanda ha vencido a Francia por un solo punto de diferencia, 69-68, en un partido de baloncesto, del torneo preolímpico europeo.

Al finalizar la primera parte ambas selecciones se encontraban igualadas a 32 puntos.

ITALIA VENCIO A CHECOSLOVAQUIA

Amsterdam (Alfil). — Resultados de los encuentros jugados hoy correspondientes al torneo preolímpico de baloncesto que se está disputando en Amsterdam:

España, 93; Suecia, 77.

Holanda, 69, Francia, 68.

Itali. 77, Checoslovaquia, 64.

Bulgaria, 82, Polonia, 72.

La derrota de Checoslovaquia perjudica, en principio al equipo español.

Encuentros para mañana, última jornada de la fase final:

España Holanda, Italia-Bulgaria, Checoslovaquia-Polonia y Suecia - Francia.

Con esta victoria, los italianos prácticamente se han asegurado su clasificación para Munich, junto a los checoslovacos, mientras que, lógicamente, los españoles han quedado descartados para ocupar una de las dos plazas.

EUROCARD

la tarjeta de crédito internacional

Hay tarjetas que se tienen. Eurocard se usa.
Porque "da derecho a más".
Es la tarjeta de Crédito del Banco de Vizcaya.
En primer lugar, se utiliza en miles y miles de establecimientos de toda España.
También se la conoce como la Tarjeta Internacional.

Tiene abiertas las puertas de cerca de un millón de establecimientos en todo el mundo (los adheridos a la red INTERBANK CARD ASSOCIATION)
Y tiene crédito de verdad. Su límite de compra es muy amplio, y en muchos casos... no tiene límite!
Con Eurocard puede disponer de los prácticos cheques-gasolina del Banco de Vizcaya. Y beneficiarse de un crédito automático.

Y cuando necesite dinero para sus pequeños gastos... Presente Eurocard en cualquier oficina del Banco de Vizcaya, y lo tendrá.
Eurocard: otra prueba de que "al Banco de Vizcaya sí puede pedirle más".

BANCO DE VIZCAYA
siempre cerca de usted

Aprobado por el Banco de España con el n.º 8701/1

M.E.C.D. 2017

DEPORTES

Vianen se adjudicó, en apretado sprint, la etapa de ayer

Constituye nota destacada la lucha que sostienen Lasa y Tamames por el segundo puesto de la clasificación general que ocupa el primero de ellos

La etapa de hoy tendrá también mucho de decisiva

Torrelavega (Del enviado especial de la agencia "Logos", Ramón Ferrando Corell). — A las 13,15, con un tiempo desapacible, se dio la salida desde Bilbao a la XV etapa de la Vuelta. Tomaron la salida 68 corredores. No salieron Pontón y Cuevas. Durante el transcurso de la carrera se retirarían Fabri y Torres.

Por el kilómetro 20 se destacaron González, López Carril, Santamarina, Mesa, Pesarrodona, Galdós. Torres, Díaz y Zurano. El pelotón, a 12 segundos. Por el kilómetro 22 son neutralizados.

El alto de Las Muñecas de segunda categoría, al que llegaron todos los corredores agrupados, se pasó en primer lugar por Perurena, seguido de Oliva. Fuente, Prinsen, Letort, Tamames y el pelotón. Por el kilómetro 43, en el descenso del puerto, se destacaron Linares, Díaz y Mesa. Consiguieron hasta 25 segundos de adelanto, pero fueron neutralizados siete kilómetros después, tras pasar la meta volante de Castro, que fue ganada por Linares seguido de Díaz y Mesa.

Hasta el kilómetro 56 se rueda en pelotón, en el que se destacan Santamarina, Jiménez, Genty y Pesarrodona. Tras llevar una ventaja de ocho segundos son neutralizados en un par de kilómetros.

El alto de Cándida, de tercera categoría, lo pasa en primer lugar Perurena, seguido de Fuente, Oliva y el pelotón. Por el kilómetro 70 intentan la escapada Van Katwyk, Aranzábal, Martín y Uribezubia. A poco se les unen Letort, Pesarrodona, Grande y Fuente. En el kilómetro 75 circulan todos nuevamente agrupados con fuente viento de costado.

Por el kilómetro 101 se destacan Schlek, Sahagún, Linares, Díaz y Mesa. Consiguen hasta 15 segundos de adelanto. La meta volante de Solares se pasa en primer lugar por Malderghem seguido de Díaz, Linares, Schlek y el resto del grupo de los escapados. Después de seis kilómetros de la meta volante el grupo de Schlek va con 35 segundos de adelanto. En el kilómetro 127 son neutralizados y se destaca nuevamente Linares, Díaz, Mesa y Sahagún. Ruedan con 10 segundos de adelanto, pero son neutralizados en el kilómetro 128. En ese momento sale Kindt, que consigue 20 segundos. Es neutralizado en el kilómetro 128, destacándose entonces Linares, Díaz, Campaner, Vianen, Michelotto, Zurano y Mesa. El pelotón rueda a 8 segundos.

A 13 kilómetros de la meta, el grueso de corredores absorbe al grupo de Linares y salta entonces Lanzafame, que consigue 20 segundos de adelanto. A 10 kilómetros de la meta es neutralizado.

Nuevamente en grupo se llega al alto de la montaña, de tercera categoría, que es ganado por Perurena, seguido de Fuente Oliva y Letort. Desde el puerto hasta la meta el pelotón rueda muy estirado y se llega a gran velocidad hasta el velódromo de Sniace, en el que gana al sprint Vianen

UN RECIBIMIENTO SENSACIONAI

Dejándonos de pamplinas, que ya está bien, entraremos en el tema más anodino de la etapa. Algo debió ocurrir en Torrelavega tiempo atrás sobre sus montañas suaves y llenas de césped. Se asentaron casas y gentes. Pero hoy, no. Hoy no ha ocurrido nada, a no ser que sus habitantes tomaran la Vuelta por fiesta y se instalasen, a pesar del tiempo desapacible, en el velódromo, para ver llegar a los agrupados ciclistas y el triunfo al sprint de un goudmist: esta vez Vianen.

A TAMAMES LE HAN ECHADO LOS CANDADOS

No pretende otra cosa el corredor del Werner —tiempo no tiene para más— que ganar bonificaciones y segundos que le lleven a desbancar del segundo puesto de la general a Lasa. No le dejan. Ayer Perurena, en bien de su compañero, le cerró el paso y Tamames se quedó a metros de ser el primero de la etapa. Hoy le han cerrado el paso dos holandeses, fieles guardias del Kas, y el ciclista azul tuvo que conformarse bajando el puño, en vez de alzarlo de alegría. Haceres del ciclismo y resignaciones a medio manifestar de profesional.

LOS TRES PICOS DE ETAPA

Meten miedo como los fantasmas de las sábanas de los detergentes los tres picos de primera categoría que hay situados en la etapa de mañana. El más osado en estos menesteres del terror a lo Frankestein, lo constituye el puerto de Orduña, que va desde los doscientos metros a los novecientos. Y no anda en exceso lejos la meta. Amén de ello, existen otras dos alturas fuertes, que serán, Dios mediante, las últimas de la Vuelta de este año.

Decisiva no debe ser la etapa de mañana, porque todo lo decisivo que tenía que ocurrir ya ha sucedido. Quedan las asperezas como un espíritu de "pájaras" a venir para algunos. Todos malpiensan la que se adueñó del líder actual en la última semana catalana y que le hizo perder más de quince minutos. Pero son los malpensantes. Sólo los que tienen esta idea que no transita por la mente del hombre vestido de amarillo.

Resta también ver si Lasa será segundo en San Sebastián o si se hará con el hueco Tamames. La lucha ahora ha quedado centrada ahí. Y lo peor es que no se le puede echar la opción de una posible participación en competición europea como ocurre o se interesan en el fútbol. Está tan sólo el prestigio y cincuenta segundos de distanciamiento. Y el sol y la lluvia que parece que tengan un flujo poderoso y desintegrador sobre los corredores en liza. Pues dicen, y parece comprobado estadísticamente, que Lasa no soporta el sol. En cambio, si la lluvia arreciase será el del Kas el que se vuelque y el del Werner el que se diluya Así, sin sorpresas pendientes, ambos ciclistas del bendito o maldito tiempo, el segundo puesto mantiene atenciones a falta de otras más sustanciosas.

LA ETAPA DE MAÑANA

Hubiera podido haber una batalla de órdago de no accederse a ella en la situación actual. No creemos que la haya porque el Kas está fuerte y no le asustan las alturas. No obstante, sus doscientos diecinueve kilómetros de recorrido entre Torrelavega y Vitoria con tres puertos puntuables y unas provincias cruzadas al escondite (Santander, Vizcaya, Santander, Burgos, Alava, Vizcaya, Burgos y Alava), dará pie para casi nuestra despedida oficial. Los puertos son el de Alisas, de primera categoría, con descenso peligroso y curvas cerradas en ocho kilómetros. El de los Tornos, también de primera categoría con novecientos dos metros de altitud y con un descenso muy largo, y el de Orduña, en Burgos, de donde cincuenta kilómetros nos harán saber del estado definitivo en que quedan las clasificaciones de esta Vuelta.

CLASIFICACION DE LA DECIMOQUINTA ETAPA

1. Vianen (Hol.), 4-08-53 (con 20 segundos de bonificación).
2. Nassen (Bél.), 4-09-03 (con 10 segundos de bonificación).
3. Tamames (Esp.), 4-09-09 (con 4 segundos de bonificación.
4. Plankaert, Willy (Bél), 4-09-13.
5. Harings (Hol.), id.
6. Van Katwyk (Hol.), id.
7. Krekels (Hol.), id.
8. Félix González (Esp.), id.
9. Plankaert, Walter (Bél.), id.
10. Scheys (Bél.), id.; 11. Lasa (Esp.), id.; 12. Mortensen (Din.), id.; 13. Prinsen (Hol.), id.; 14. Esperanza (Esp.), id.; 15. López Rodríguez (Esp.), id.; 16. Letort (Fran.), id.; 17. Abilleira (Esp.), id.; 18. Ventura Díaz (Esp.), id.; 19. González Linares (Esp.), id., Dallai (Ital.), id.; 21 [illegible] (Esp.), id.; 22. [illegible] (Esp.), id.; 23. [illegible] (Lux.), id.; 24. Ca[illegible] (Fran.), id.; 25. Valls (Esp.), id.; 26. López Carril (Esp.), id.; 27. Urubezubia (Esp.), id.; 28. Perurena (Esp.), id.; 29. Manzaneque (Esp.) id.; 30. Fuente (Esp.), id.; 31. Blanco (Esp.), id.; 32. Santamarina (Esp.), id.; 33. Lazcano (Esp.), id.; 34. Gómez del Moral (Esp.). id.; 35. Aja (Esp.), id.

No han tomado la salida: Pontón y Cuevas (España).

Retirados: Dámaso Torres (España) y Fabri (Italia).

CLASIFICACION GENERAL

Promedio general: 37,246 kilómetros/hora.

1. Fuente (Esp.), 72-35-53.
2. Lasa (Esp.), 72-43-11.
3. Tamames (Esp.), 72-43-51.
4. Perurena (Esp.), 72-44-25.
5. Manzaneque (Esp.), 72-44-26.
6. Letort (Fran.), 72-44-30.
7. Aja (Esp.), 72-44-33.
8. Labourdette (Fran.), 72-44-34.
9. Pesarrodona (Esp.), 72-44-45.
10. Linares (Esp.), 72-44-45; 11. Coulon (Bél.), 72-45-10; 12. Oliva (Esp.), 72-45-22; 13. López Carril (Esp.), 72-45-27; 14. Castelló (Esp.), 72-45-44; 15. Díaz (Esp.), 72-45-57; 16. Blanco (Esp.), 72-46-22; 17. Lazcano (Esp.), 72-46-27; 18. Galdós (Esp.), 72-46-27; 19. Uribezubia (Esp.), 72-46-33; 20. Mortensen (Din.), 72-46-35; 21. Zurano (Esp.), 72-47-45; 22. Sahagún (Esp.), 72-48-47; 23. Valls (Esp.), 72-48-50; 24. Campaner (Fran.), 72-48-51; 25. Abilleira (Esp.), 72-49-29; 26. Schiavon (Ital.), 72-54-47; 27. Alcón (Esp.), 72-57-08; 28. Santamarina (Esp.), 73-00-10; 29. Menéndez (Esp.), 73-02-23; 30. Schleck (Lux.). 73-03-12; 31. Van Der Cleuten (Hol.), 73-04-43: 32. Torres (Esp.), 73-05-05; 33. González (Esp.) 73-07-30; 34. Gómez Moral (Esp.), 73-09-22; 35. López Rodríguez (Esp.), 73-10-35.

Todo un año de trabajo y cuidados, para conseguir la mejor de las cosechas. Por eso, Vd. sabe que a la hora de la recogida, es preciso contar con una maquinaria de gran calidad, que obtenga el máximo rendimiento de cada espiga. La nueva serie 1.500 de cosechadoras New Holland Santana Clayson con sus nuevos modelos, le ofrece esa gran calidad que Vd. necesita. New Holland Santana Clayson es una inversión a la altura de sus esfuerzos, a la medida de sus necesidades.

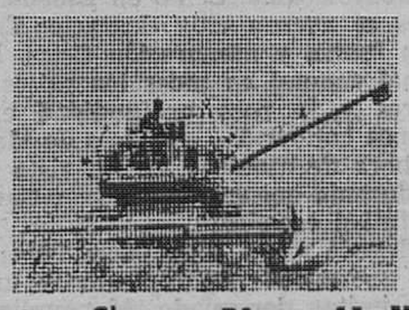

Una gran inversión garantizada por un Servicio Permanente de Asistencia Técnica, en cualquier lugar de España.

Compre una New Holland Santana Clayson y obtenga ¡la mejor de las cosechas!

SANTANA

Concesionario:
AGRICASA
Caja de Ahorros Municipal, 3-5-7 / Telf. 20 99 40 - Burgos

M.E.C.D. 2017

DOBLE COLUMNA

Por ARQUERO

EPILOGO

Estamos ya en el mismo umbral que conduce al capítulo final de esta larga y laboriosa obra que ha constituído el campeonato de Liga y cuyo desarrollo ha adquirido tonos dramáticos para el Burgos en su fase postrera.

La preocupación natural de los aficionados, traducido en juego de conjeturas diversas, mantenido cada jornada al socaire y compás de las circunstancias y resultados que se iban produciendo, llega a su fin. Lo que haya de ser, será a partir de mañana, pues en este día se cumple el plazo de las treinta y cuatro jornadas que integran el torneo en la División de Honor. A partir de ese momento habrán quedado agotados los márgenes abiertos a cualquier rectificación y consiguientes elucubraciones. Habrá que proceder a cobrar o pagar aquéllo de que cada uno se haya hecho acreedor o deudor, como consecuencia de la suma de éxitos o desaciertos.

Esperamos que la ejecutoria del Burgos incline el fiel hacia el lado de la recompensa. Cabe pensar que su regular y notable campaña, cuajada en los dos tercios primeros, tendrá entidad y fuerza suficiente, para no ver anulados sus frutos y rentas por la declinante marcha del último tercio. A la hora de sopesar méritos conjuntamente, aquélla tiene un peso específico superior a ésta otra y confiamos que tal hecho quede debidamente reflejado y premiado por la clasificación final.

Claro que esto no pasa de ser un deseo y, a veces, la realidad se complace en discrepar con los mismos. De todos modos y aun admitiendo los riesgos del pronóstico en este sentido, nuestro estado de ánimo —a pocas horas de que el telón caiga sobre la escena— nuestro ánimo es claramente optimista.

PARENTESIS

Sirvan estas líneas de pre-aviso a los lectores que tienen el paciente hábito de seguir nuestros leves comentarios de cada día. La misma quedará interrumpida durante la semana próxima, por la simple razón de que quien suscribe ha merecido el honor de ser elegido compromisario de los periodistas deportivos titulados de las provincias de Palencia, Salamanca, Segovia, Avila y Burgos, por supuesto, al objeto de representar a las mismas en la asamblea nacional de cronistas de esta especialidad, que ha de celebrarse en Las Palmas del 15 al 20 del presente mes.

En consecuencia, durante el citado período, interrumpiremos el cotidiano contacto, que posteriormente reanudaremos con nuestra habitual asiduidad.

Las Palmas concentrará a los periodistas representantes de toda España. En esta asamblea se abordará un importante temario deportivo y profesional, al calor de ese grato y cordial ambiente que la capital canaria sabe prestar a sus huéspedes.

Y los periodistas deportivos, constituídos en asamblea nacional, lo serán del archipiélago, durante el plazo de cinco días.

DESFONDE

De esta forma ha sido calificada la situación y estado de ánimo producido en el «Barça», después de su tropiezo en Córdoba, el cual puede afectar incluso al Burgos, de forma indirecta y al no verse acuciado a luchar por el triunfo, frente al Sevilla.

Hay que confiar que las cosas se produzcan dentro de un plano de absoluta corrección y normalidad, aunque también en este orden los rumores circulan con profusión y esperemos que sin el menor fundamento. Estos se refieren a una «deuda» o «favor» pendiente, por parte de los madridistas, cerca de los sevillistas.

Volviendo al estado de «desfonde» que se ha registrado en Barcelona, hemos de decir que la atmósfera de decepción ha tenido repercusiones hasta violentas, contra la directiva y jugadores. Esto ha llevado al presidente azulgrana, Agustín Montals a hacer unas declaraciones que en el fondo, pueden estar asistidas de un gran punto de razón; pero que revelan una enorme amargura.

He aquí un resumen de las frases entresacadas de sus manifestaciones:

«Nos falta trabajar y aguantar en los momentos difíciles. Llevarlos con calma, tranquilidad y energía...».

«Es para pensar que algo no marcha bien, pero no sólo en mi equipo, sino en el fútbol español».

«El fútbol español está de pena y en el concierto europeo no somos nadie».

RABE DE LAS CALZADAS

EL PROXIMO DIA 14 DE MAYO

GRAN BAILE

Con motivo de inauguración pavimentación calles y nuevo alumbrado público.

Por la tarde a las cinco competiciones de tiro al plato y juego de bolos

VIEJOS IDOLOS

LA VUELTA DE MARCEL DOMINGO

★ «El Atlético de Madrid perdió más que yo»

★ «He recorrido todo el fútbol del Mundo: un entrenador no puede anquilosarse»

★ Tras desatender muchas ofertas dijo «sí» al Málaga

Por Carmelo de ALTEA

(Fiel - Servicios especiales de «Efe»)

El hombre que hizo campeon al Atlético de Madrid hace dos años y en la pasada temporada estuvo a punto de repetir la hazaña, vuelve a entrenar. Marcel Domingo vuelve a estar de moda.

—No he perdido el tiempo estos meses pasados. Me dediqué a recorrer el fútbol del Mundo. Para ver, para aprender. Un entrenador no puede anquilosarse. Repetir siempre los mismos métodos no es bueno. En estos momentos me siento un entrenador nuevo. He visto mucha cosas.

Recorrió Escocia, Inglaterra, Holanda, Alemania, Bélgica, Portugal... Y el año próximo pondrá en práctica en el Málaga todo lo aprendido:

—Estoy en mi mejor momento como preparador. Triunfaré. Málaga me gusta. Se pueden hacer grandes cosas con este equipo. La directiva es emprendedora moderna. La afición es buena.

Marcel Domingo no ignora que los socios del Atlético de Madrid siguen coreando su nombre. Comenta:

—Creo que el Atlético con mi marcha ha perdido más que yo. En mi caso, como he dicho, es bueno ausentarse del banquillo para volver con más fuerzas.

Otros equipos pretendían sus servicios. (Incluso, poco después de dejar el Atlético, Domingo ya era solicitado por varios clubs. Pero el entrenador dijo que quería ver, viajar)

Aquí están los nombres de algunos equipos que intentaron conseguir sus servicios: Olympique de Marsella, Saint-Etienne, Sporting de Portugal, FAR, de Marruecos, Inter etc...

—No me interesaba traladarme con mi familia al extranjero. Prefiero quedarme a vivir en España porque estoy acostumbrado a España. Por otra parte, quiero demostrar en España que soy el mismo que ganó un título con el Atlético y estuvo a punto de ganar otro. Soy el mismo... corregido y aumentado.

(El mister sigue diciendo que casi no sabe aún el porqué de su marcha del club rojiblanco. En realidad, el equipo no marchaba en cabeza pero tampoco iba mal. Y el tiempo habló a favor de Domingo toda vez que el Atlético, en realidad, en casi nada ha mejorado)

—Yo estaba en la cumbre. Reconozco que fue una caída dura porque las caídas te proporcionan un golpe más duro cuanto más arriba estás.

El contrato se formalizará en Junio. Y se han dado cifras. Mientras tanto, Domingo seguirá viajando. De un lado a otro. Siguiendo la marcha del fútbol del Mundo (Presenció el Inglaterra - Alemania, la final de la Copa de Europa, etc.).

—E nesto del fútbol el que no esté enteramente al día no tiene nada que hacer

—¿Se progresa mucho en otros países?

—Se progresa algo. Como en España. Pero en todas partes se avanza muy despacio. En Europa se mejora en fuerza y preparación física. Por ejemplo, hay un mal general en todos los países: la falta de rematadores y la poca profundidad en el fútbol. (Los balones bombeados —indicio de ideas poco claras a la hora de atacar— los he visto en todos los países y durante encuentros de importancia)

—¿El fútbol español?

—He llegado a una conclusión. Tenemos un buen nivel. Lo que sucede es que nuestro gran error es el querer imitar demasiado. Me explico: queremos hacer la cosas como los ingleses y los alemanes, abandonando nuestro carácter latino. Y el carácter latino tiene buenas virtudes para el fútbol. La repentización, por ejemplo. Un futbolista español nunca va a jugar como un futbolista alemán, con el mismo estilo, fuerza. Entonces ¿por qué intentarlo? El jugador latino tiene una habilidad, una improvisación que son sus armas secretas. ¿Por qué evitar que las utilice? Creo que estamos en un error. Imitar nunca es bueno si, por imitar, renunciamos a nuestra personalidad.

Marcel Domingo, ese viajero del fútbol, tiene clarividencia. Todo ello hace suponer que en la próxima temporada seguirá dando que hablar, seguirá siendo entrenador de moda.

LA CAJA RURAL PROVINCIAL

Comunica a todos sus asociados, clientes así como a todos los burgaleses en general que el primer sorteo conmemorativo V Aniversario tendrá lugar ante notario, el 15 de Mayo de 1972

Más de 100 premios por un importe de 500.000 pesetas

Al mismo tiempo les invita a participar en el mismo mediante la apertura de Cuenta en las modalidades de Ahorro, Cuenta corriente, plazo fijo o utilizando los servicios de pago de negociables transferencias etc., obtendrá un boleto por cada 1.000 pesetas

Si el suelo de su piso le preocupa

Somos los especialistas del Suelo. Estamos dispuestos a demostrarle lo cómodo y económico que resulta hoy renovar el pavimento. Sólo por curiosidad, llámenos:

Teléfono: 222587

Nuestra solución son los suelos ligeros CEPLASTICA: CEFLEX, FLEXOL, SINTASOL, BODEN elástic y moqueta NOVAN atelier."

DECOYPA DECORACION Y PAVIMENTOS General Dávila, 21-Tel. 222587 BURGOS

M.E.C.D. 2017

Pasando el rato

DIBUJOS CON SIETE ERRORES

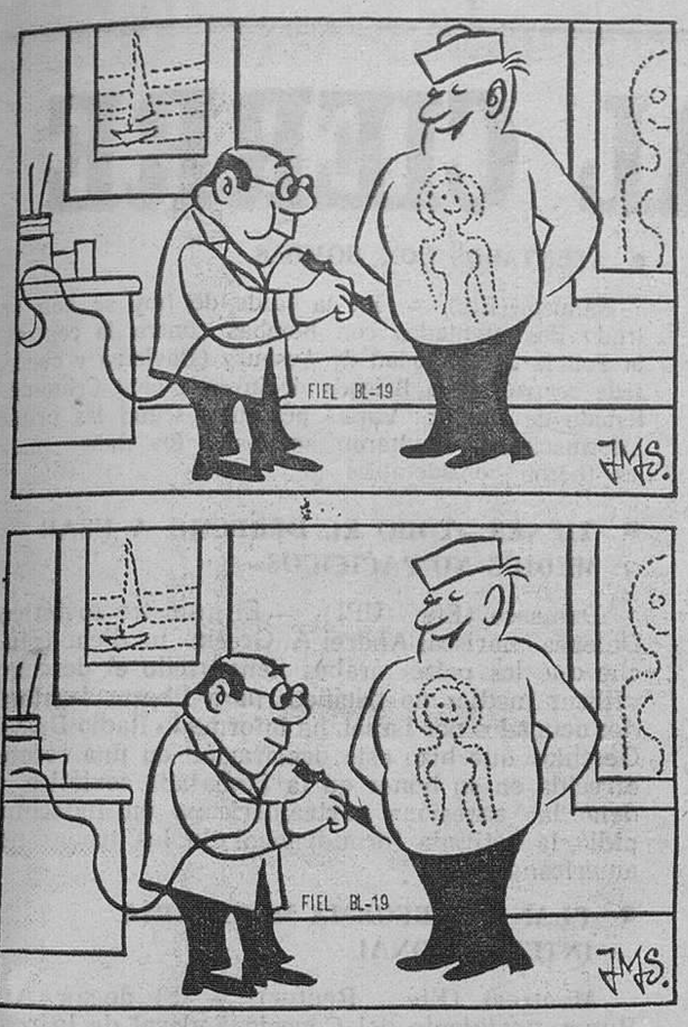

Estos dos dibujos son aparentemente iguales Siete diferencias les separan Si es usted buen observador debe descubrirlas antes de cinco minutos

Solución al anterior:

1. — Cortina. 2. — Botón. 3. — Trabuco. 4. — Faja. 5. — Faja. 6. — Botón. 7. — Cortina.

«TRATAMIENTO MUSICAL» CONTRA EL INSOMNIO

Reaviva el recuerdo subconsciente de las canciones de cuna de la infancia

Bonn (Crónica DERI-FIEL, servicios especiales «Efe», por Bárbara Frank, en exclusiva para DIARIO DE BURGOS). — Cuando se hace la historia de las drogas se encuentra inicialmente la lucha contra el dolor, que ya los hechiceros de las cavernas intentaban atenuar con plantas, y luego, en una época más evolucionada la lucha contra el insomnio. Sin embargo, si los somníferos combaten eu insomnio, no dejan de presentar graves inconvenientes. Por esto, desde hace décadas, se intenta reemplazar los remedios químicos por otra cosa. La hipnosis, la sugestión o la autosugestión, no están al alcance de todo el mundo y no es cómodo hacer que acuda cada noche un hipnotizador para dormirle a usted. El método que se ha revelado hasta ahora como el más eficaz y el más sano es la música

SENSACION DE REPOSO

El médico jefe de un gran hospital de Kaiserslautern (República Federal de Alemania) el Dr G. Last, es uno de los que se dedican en Europa con mayor éxito a estas experiencias, colocando minúsculos aparatos de radio bajo las almohadas de los enfermos. Estos aparatos transmiten canciones de cuna, al principio con una intensidad de 4 decibelios, disminuída poco a poco a dos y finalmente a uno. El 90 por ciento de los insomnes han sentido al principio una agradable sensación de reposo, de paz, antes de dormirse al cabo de media hora, que se convirtió en una hora en los casos más difíciles.

Los mismos resultados se han observado en el hospital Saint Michel de Quebec en la sección de los doctores Ruiz y Pilón, quienes «practican» a Chopín, Debussy, Chtikovsky y Basch.

Los aparatos telemétricos han demostrado que el sueño así obtenido era del todo idéntico al sueño natural sin ninguno de los inconvenientes de los somníferos. Más aún, los dos especialistas han comprobado que este «tratamiento musical» beneficia al estado general de los enfermos, abreviando incluso en ocasiones su estancia en el hospital.

REMEDIO NATURAL

¿De dónde procede este efecto de la música? El Dr. Last, como otros especialistas, estima que debe buscarse la razón en nuestro subconsciente, en nuestras reminiscencias infantiles, cuando teníamos la costumbre de dormirnos al son de una canción de cuna de la madre o de la nodriza. La música, esta vez mecánica, reaviva esos recuerdos y coloca a nuestro sistema nervioso, a nuestro cerebro, en la misma situación de somnolencia agradeble que conoció y vivió en la época de la infancia.

¿Esta victoria de un remedio natural sobre los somníferos más perfeccionado de la farmacopea moderna no simboliza el necesario retorno a una vida más natural, a los métodos y remedios más naturales de que el hombre descentrado de 1972 necesitaría tan fuertemente?

Y VA DE CUENTO...

HUMOR FRANCES

Un presentador de la radio que actúa en una gala ante el público y en la que figura el cantante Antoine, comienza así:

—Señoras y seño...

—¡Antoine! ¡Antoine! ¡Antoine!... gritan los espectadores.

—Señoras y seño...

—¡Antoine! ¡Antoine!

—¡Silencio! —pide el presentador.

—¡Antoine! ¡Antoine! ¡Anoine!...

—¡Silencio, o llamo a la Policía!

Se arma la más imponente gresca. Entonces el presentador grita ante el micrófono:

—¡A callar o llamo a los peluqueros!

Un silencio sepulcral invade la sala.

HUMOR ALEMAN

Otto, al volver de una etapa de vacaciones, se presenta al director de la oficina donde trabaja y pide un aumento de sueldo.

—Me parece que usted exagera —le contesta el jefe—. Dígame francamente, ¿trabaja usted más que antes de salir de vacaciones?

—No es eso —contesta Otto—, y voy a explicarme. Antes de las vacaciones, yo estaba solo, pero he traído del lugar montañero donde estuve, una cabra. ¿Qué quiere usted que haga?, ¡es justo que la nutra!

JEROGLIFICO

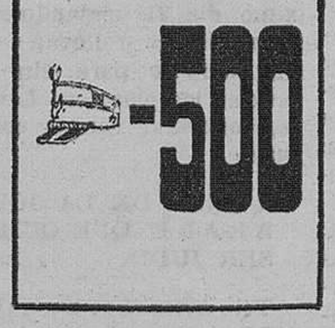

¿Cómo quedó la huerta, después de la tormenta?

Solución al jeroglífico:

Letrado.

Importante firma de construcción de transformadores y máquinas de soldar, solicita

Representante

o Firma comercial para la distribución de sus productos en esa provincia. Escribir al número 124.169 de

PUBLICIDAD PREGON.

Apartado 789. BILBAO.
(C. N. S. 2.780)

HUMOR ESCOCES

Mac Gregor acaba de mudarse de casa y ya instalado en el nuevo piso, convida a Mac Tuist para que admire su apartamento. Nada más entrar en la vivienda, el invitado se sorprende:

—¡Caramba!, —exclama—. ¡Qué idea tan graciosa! ¿Por qué has puesto con chinches de dibujo los papeles en las paredes en lugar de pegarlos con engrudo?

—¡Pero, hombre! —contesta Mac Gregor—, ¿tú crees que voy a terminar muriendo aquí?

HUMOR NORTEAMERICANO

Un individuo furioso entra en un bar de Tejas y pregunta a grandes voces:

—¿Quién ha pintado de verde mi caballo?

El silencio se abate sobre el local, por lo que el sujeto insiste con más fuerza:

—Aquí va a ver una desgracia... han pintado de verde mi caballo. ¿Quién ha sido?

En ese momento, un gigantesco "cowboy" se levanta de la silla y dice:

—He sido yo. ¿Y después, qué?

—Bueno... —concluye el bravucón—, quería solamente saber cuándo le va a dar la segunda mano.

HUMOR ITALIANO

Diálogo en un salón de exposiciones:

El crítico. —¡Formidable! ¡Estupendo! ¿Sabes a quién me recuerda? ¡Al gran Verdi!

El amigo, en voz baja. —¡Pero qué dices! ¡Verdi no era pintor!

El crítico. —¡Exacto! Precisamente por eso.

COSAS DEL FUTBOL

El entrenador de un mediocre equipo de fútbol que después del comienzo del campeonato iba acumulando defectos y no ganaba ni un solo partido, reúne a los muchachos y les dice:

—Jovencitos, voy a enseñaros una táctica nueva y os pido que la metaís bien en vuestras cabezas. Formar un círculo a mi alrededor, muy juntos unos con otros y acompañarme hasta el extremo del terreno de juego.

—Bueno —se sorprende uno de los chicos—, ¿cuándo tendremos la ocasión de emplear esa táctica?

—Si continuáis jugando de la forma que lo venís haciendo —explica el entrenador—, resultará indispensable su práctica para que yo gane el vestuario sin ser víctima de los "hinchas" del club.

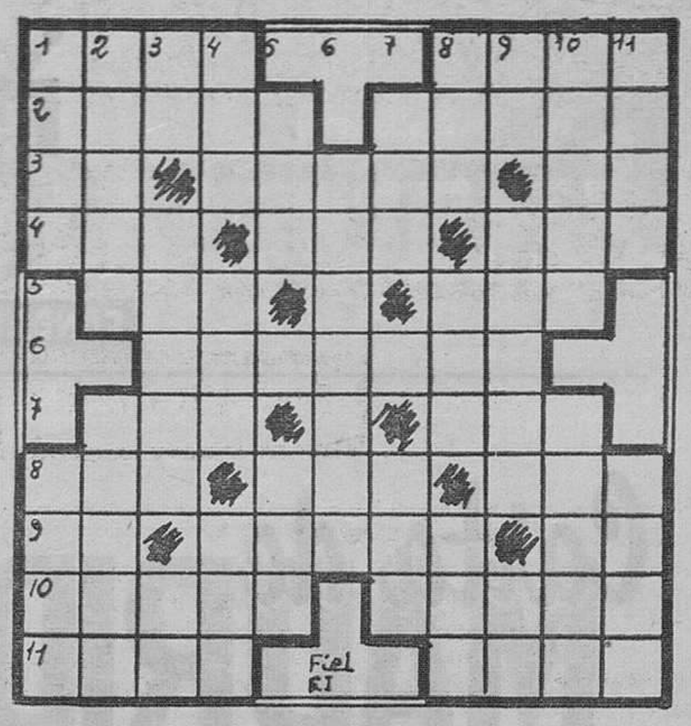

HORIZONTALES: 1. — Mes del calendario hebreo. Río austriaco 2. — Unía con puntadas. Arbol de madera blanca y ligera. 3. — Pronombre personal. En este año. Conjunción latina. 4. — Verdura. Cerco de madera o metal. Devoto. 5. — Demuestra alegría. Yunque de platero. 6. — Apropiarse atribuciones. 7. — Agarradero. Oxido de calcio. 8. — Baile andaluz. Tienda de bebidas. Lista de tripulantes de un barco. 9. — Símbolo químico. Piedras llanas y poco gruesas. Símbolo químico. 10.— Tenía por cierto Terco, pertinaz. 11. — Dios del viento. Sacrificio incruento

VERTICALES: 1. — Tinta verde de los antiguos alquimistas. Número cardinal. 2. — Sensación aguda y molesta. Parte saliente del tejado. 3. — Naipe. Embrollase. Artículo. 4. — Corriente de agua. Lugar de trilla de la mies. Porción de ropa atada. 5. — Oficial turco. Serpiente de gran tamaño. 6. — Medida de peso (pl.). 7. — Período de tiempo. Río canadiense. 8. — Rey de Troya. Onomatopeya del reloj. Hijo de Noé. Siglas comerciales. Detener. Símbolo del níquel. 10. — Queráis, veneréis. Colinas prolongadas. 11. — Deteriorado. Barro fino, cocido y barnizado.

Solución al anterior:

HORIZONTALES: 1. — Lamas. 2. — Don. 3. — Buril. 4. — Buletos. 5. — Emula. Arase. 6. — Sane. Inés. 7. — Alava. Agora. Sabogas. 9. — Ranas. 10. — DIV. 11. — Fases.

VERTICALES: 1. —Cesar. 2. — Mal. 3. — Bunas. 4. — Bulevar. 5. — Adula. Abada. 6. — More. Onís. 7. — Anita. Agave. 8. — Lorigas. 9. — Sanos. 10. — Ser. 11. — Losas.

Mesón de los Infantes

ESPECIALIDADES DEL DIA:

RODABALLO DONOSTIARRA
PARRILLADA DE MARISCOS

Servido a domicilio. Tfno. 205982

DON CELES — **Por OLMO**

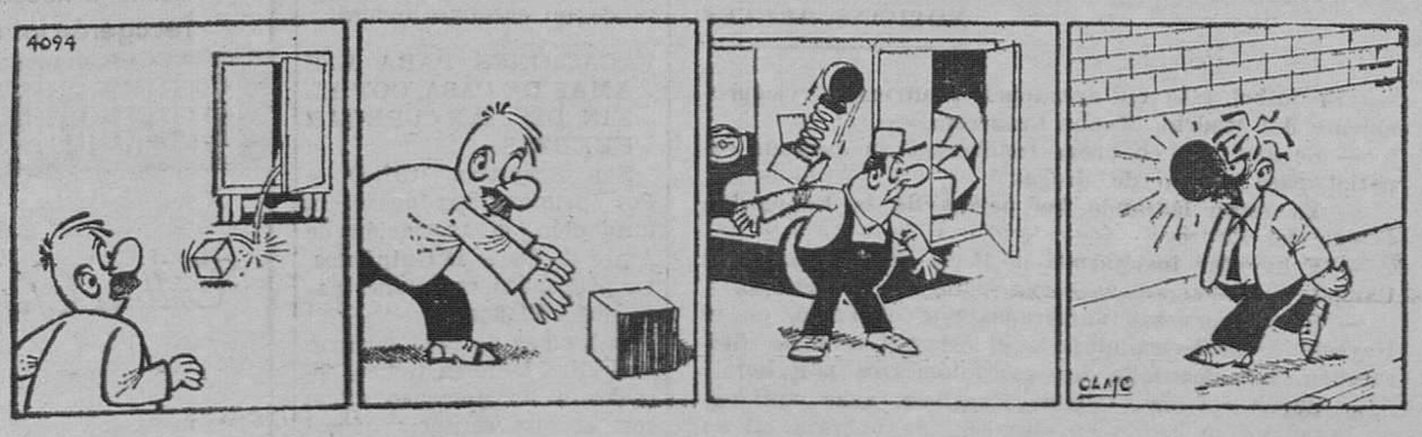

M.E.C.D. 2017

Diario de Burgos
FUNDADO EN 1891

Papelería TAGRA
FOTOCOPIAS EN EL ACTO
Vitoria, 13 Teléfono 20 28 52 BURGOS

Carta de MADRID

Por «TACHIN»

PROLIFERAN LAS SUBASTAS DE OBRAS DE ARTE

El «Talgo» ha logrado en pruebas los 220 kilómetros por hora

MADRID. La capital de la Nación no va a ser menos, mecachis. La Federación Española de Vela ha organizado en nuestro mar del pantano de San Juan la tradicional regata internacional de San Isidro, para balandros de las clases «Snipe», «Pampero», «Vivarity» y «Estomist». Estas regatas han adquirido ya un buen prestigio internacional y todos los años vienen del extranjero grandes balandristas representando a sus respectivos países. Nuestro mar de Castilla empieza ya a cubrirse de velas y de banderas y grimpolones de varias naciones. Comienzan con buen viento.

CUADROS

Proliferan, en vista del éxito, las subastas de obras de arte. Generalmente, todo el que tiene un cuadro con buena firma, un bargueño del siglo XVIII o un viejo abanico, el que llevaba la abuelita en las noches del Real, lo lleva a la subasta. Hay algunas que congregan a mil personas. Anticuarios, especuladores y personas que prefieren invertir sus dineros en un lienzo de Zuloaga o del «Divino» Morales que en acciones de sociedades, aunque éstas, de vez en cuando las regalen, por eso de la regularización. En la más reciente subasta, la del Hotel Wellington, se totalizaron más de veinte millones de pesetas de salida, llegando a los veintiséis millones después de las pujas. Un cuadro de Alonso Cano, que salió en dos millones de pesetas, fue adjudicado en 3.020.000, y un Zuloaga se adquirió en 1.100.000 pesetas. Pero un Romero de Torres y un Anglada Camarasa fueron retirados sin puja alguna.

RAMON

Al fin, Madrid va a cumplir con Ramón Gómez de la Serna. Un medallón de Pérez Comendador, con motivos alegóricos a las famosas greguerías —«¡Cómo dicen adiós, y cómo están hechas para decir adiós las mangas sobrado largas de los «pierrots!»—, por ejemplo. Exposición del gabinete de trabajo del originalísimo escritor —la calavera encendida, la mujer de goma, su mismo conocidísimo desorden— y un acto literario en el Salón de Tapices del Ayuntamiento. Justísimo, por lo mucho que amó a Madrid.

TEATRO

En el «Teatro Club Pueblo» se ha estrenado un drama político de Julio Merino, que en esta época de títulos interminables se denomina nada más que «Locuras nocturnas de una revolución que cayó bajo los efectos de la guillotina». Alude a las luchas internas de los franceses en la época de María Antonieta y a la paradoja que implicó el que la revolución acabara por cortar la cabeza a la propia revolución, encarnada por Robespierre. Los actores del «Grupo Diáspora» actuaron bien y fueron muy aplaudidos «Marat», «Dantón», el supertránsfuga «Fouché» y el citado don Maximiliano, el que murió a hierro por matar a hierro.

NOTICIAS BREVES

«El fútbol está en decadencia», afirma el vicepresidente del Madrid, Muñoz Lusarreta.

— Se dice que en breve funcionará un Juzgado especial para tráfico de drogas.

— Ya están ladrando los perros de la Exposición canina del Retiro.

— Y hoy fue inaugurada la Feria Internacional del Campo.

— En las pruebas verificadas por el Talgo, en el trayecto Madrid-Guadalajara, el original tren de Goicoechea, ha alcanzado los 220 kilómetros por hora.

— Según informa Cáritas Española, ocho millones de españoles se hallan en situación de pobreza, al no superar el ingreso de 5.000 pesetas mensuales por familia.

— Tiempo ventoso e inestable.

NOTICIAS AL CIERRE

• DISPOSICIONES OFICIALES

Madrid (Cifra). — El «Boletín Oficial del Estado» publicará mañana, sábado, entre otras, las siguientes disposiciones. — Presidencia del Gobierno: Decreto por el que se regula el procedimiento especial de selección para ingreso en el Cuerpo auxiliar de Administración civil. Hacienda: Decreto por el que se regula el régimen de complementos del personal al servicio de la Administración de la Justici . Trabajo: Orden por la que se aprueban las normas reguladoras de los vendedores profesionales de Prensa.

• RELIQUIAS DE LA EPOCA DE CARLOS V

Nápoles (Efe). — Los restos mortales encontrados en Piedimonte Matese (Nápoles) en unión de 66 monedas de un pequeño crucifijo, una medalla y una lápida, corresponden a la época de Carlos V, que fue Rey de Nápoles, desde 1516 al 1566. Tales reliquias han sido halladas en un convento fundado en 1538 en el que se instalaron los Padres carmelitas hasta 1809, en cuyo año fueron expulsado. Los restos humanos han sido trasladados al cementerio, mientras las monedas, lápida, etc., quedaron en el museo cívico de la ciudad.

• LA CATASTROFE DEL RIO DE LA PLATA

Buenos Air (Efe). — Setenta y tres tripulantes y diez pasajeros perecieron en el río de la Plata al embestirse el buque petrolero de bandera liberiana «Tien Cheen» y el carguero frigorífico inglés «Royster Granger». Del total de tripulantes 63 son ingleses y un holandés del «Royster Granger», ocho chinos, del «Tien Cheen» y un práctico argentino. Entre los pasajeros de la nave británica, figuran siete ciudadanos ingleses, una niña de seis años —hija de uno de los tripulantes— y dos turistas alemanes que regresaban a Europa con pasaje para Rotterdam. La catástrofe es la mayor tragedia registrada en el estuario en los últimos cien años.

• ATENTADOS CON BOMBAS

Munich (Efe). — En la tarde de hoy se han registrado dos atentados con bombas contra la central de la Policía de la ciudad de Ausburg (Baviera) y contra la sede central de la Brigada de investigación Criminal del Estado de Baviera. Varias personas, según las primeras informaciones, resultaron heridas y los daños materiales fueron considerables

• TIENEN «TODO EL DERECHO A USAR MEDIOS NO PACIFICOS»

Damasco (Efe - UPI). — El ministro soviético de Defensa, mariscal Andrei A. Grecko, ha dicho esta noche que los países árabes tiene «todo el derecho» a utilizar medios no pacíficos para liberar los territorios ocupados por Israel, ha informado Radio Damasco Geschko que hizo esta declaración en una recepción ofrecida en su honor en la Embajada soviética, condenó la agresión» norteamericana en Indochina y pidió la retirada incondicional de las tropas norteamericanas.

• PLAN DE REFORMA MONETARIA INTERNACIONAL

Montreal (Efe Reuter). — El doctor Arthur Burns, presidente del Consejo Federal de la reserva de Estados Unidos, ha presentado hoy un plan de diez puntos para una reforma monetaria internacional, en la que se incluye la convertibilidad. Una de las características básicas del plan es la de que el sistema monetario internacional debería tener una estructura más simétrica, mediante dispositivos que ejerzan una presión semejante para que se produzca el debido ajuste de sus tipos de cambio, tanto sobre los países que tienen superávits en sus balanzas de pago, como sobre los que presentan déficits.

★ COSAS VEREDES ★

APUÑALO A SU ESPOSA PORQUE COMPRO UNA «TELE» SIN SU PERMISO

Silleda (Pontevedra).— Por comprar un televisor sin consentimiento de su esposo, fue apuñalada por éste Ubaldina Maceira Maceira, que sufre heridas de pronóstico grave

La discusión surgió cuando Ubaldina Maceira comunicó a su esposo, Adolfo Cabaleiro Rodríguez, la compra de un televisor. El marido, indignado, al no haberle pedido permiso su esposa, le propinó dos navajazos en el estómago y en la espalda. Adolfo fue detenido por la Guardia Civil.

PERSECUTOR DE MUJERES, HASTA EN LA IGLESIA

Vigo (Cifra).— Un hombre puso una cuerda al cuello de una joven, durante una misa celebrada ayer en la concatedral de Santa María, de Vigo

La joven, de 18 años de edad, sufrió un gran susto y gritó, por lo cual llamó la atención de otros fieles, que inmovilizaron al agresor y, más tarde, lo entregaron a la Policía. Resultó ser Manuel Barreiro Hermida, de 41 años de edad, casado, vecino de Vigo, a quien le fue ocupado un cuchillo.

Se sospecha que es la misma persona que desde hace varios días merodea por las playas viguesas e intentó parecidas acciones con varias mujeres. Se cree que se trata de un enfermo mental

VACACIONES PARA LAS AMAS DE CASA, CON EL FIN DE «RECUPERAR FUERZAS»

San Sebastián (Cifra) — Por primera vez desde su fundación, la Asociación de Amas de Casa, de Guipúzcoa, ha preparado vacaciones para sus afiliadas.

Las amas de casa afirman que ellas también tienen derecho a un descanso anual con el que recuperar fuerzas para desempeñar, a lo largo del año, su importante misión.

El lugar de veraneo escogido ha sido Benidorm y el comienzo de las vacaciones —sin maridos— será el próximo día 21, alojándose en «bungalows» y llevándose un cocinero para, sin despreciar los platos de Levante, continuar con la cocina vasca.

EL CASO DE LA JOVEN ARABE QUE QUIERE SER JUDIA

Tel Aviv, Israel (Efe-UPI).— Una de las dos jóvenes guerrilleras árabes que sobrevivieron al ataque de los soldados israelíes contra el avión de pasajeros belga secuestrado por los comandos árabes, ha manifestado hoy, según dice el diario «Haaretz». que desearía hacerse judía.

«Ahora que he recibido sangre judía, que toda mi sangre ha sido reemplazada y me salvé, desearía ser judía, dijo Therese Halafy al diario israelí «Haaretz». Siempre me han gustado los judíos e incluso mis colegas de la organización «Al Fatah» solían decirme que era muy amante de aquéllos».

Halafy, de padres católicos, fue entrevistada en el hospital Hashomer, donde se recupera de heridas que padece en un brazo y en el pecho, sufridas hace tres días, cuando agentes de la seguridad israelí, disfrazados de mecánicos, penetraron en el Boeing-707 secuestrado por los comandos árabes a la compañía «Sabena» y rescataron a sus 86 pasajeros y diez tripulantes. Halafy y los otros tres secuestradores amenazaron con volar el avión, junto con todas las personas que se encontraban a bordo, si Israel no ponía en libertad a los 106 guerrilleros árabes que se encuentran encarcelados.

«Haaretz» añade que Halafy habla hebreo bastante bien y que fue criada y educada en Israel. Su familia vive en la antigua ciudad de Acre.

OBRA PARA ADORNAR SU PROPIO SEPULCRO

Tarragona (Cifra). — Un crucifijo con un entorno de flores en hierro forjado es una de las interesantes obras que figuran en la exposición de artesanía que se está celebrando en la Universidad Laboral.

Esta obra tiene la curiosa particularidad que fue realizada por el artista reusense José Barriach, nombrado artesano ilustre de Madrid en el año 1955 y distiguido con premios en Panamá, Franckfort, Munich y París, y otras capitales españolas, y que debe ser destinado a adornar su propio sepulcro.

SETENTA CERDOS AGONIZAN EN LA CALLE

Vich (Barcelona) (Cifra). La larga agonía de unos 70 cerdos se ofrece de la manera más inverosímil y dramática en plena vía pública de Vich, donde, desde la madrugada del viernes, se halla detenido el camión que los transporta

El hecho comenzó cuando a las tres de la madrugada del viernes una pareja de la Guardia Civil paró al mencionado camión, de matrícula M-873.402, a la entrada de Vich por la carretera nacional 152 de Barcelona a Puigcerdá, y solicitó del conductor la correspondiente guía de sanidad pecuaria interprovincial, obligatoria para el transporte de cerdos. Al no hallarse provisto de ella el conductor, el camión fue trasladado al cuartel de la Guardia Civil, en cuyas inmediaciones sigue aparcado.

Avisado el veterinario titular de Vich, Antonio Fores Vita, manifestó que él había dado parte ya a la sección de ganadería provincial de Barcelona, de donde debe venir la solución a este caso.

Mientras tanto, diez o doce cerdos han muerto, al llevar el camión dos días completos detenido. Tampoco se sabe nada, por el momento, de los dueños del vehículo.

FOTOGRABADOS
Servicio especial para IMPRENTAS Y AGENCIAS DE PUBLICIDAD:
Llame a nuestro teléfono 207358 y le recogerán los originales en su domicilio
ENTREGA DE TRABAJOS EN EL DIA
También puede hacer directamente sus encargos en
Talleres Gráficos Diario de Burgos
San Pedro Cardeña, 34
o en
Papelería Tagra - Vitoria número 13

Mientras nosotros comemos sentados, cómodamente, en nuestras mesas, doce millones de niños están amenazados de muerte de hambre. Tu sacrificio en favor de la Campaña contra el Hambre en el Mundo puede evitar alguna muerte.

M.E.C.D. 2017