Diario de Burgos

MIERCOLES, 18 DE AGOSTO DE 1971
PRECIO DEL EJEMPLAR
CUATRO PESETAS
AÑO LXXXI — N.º 24.812
DEP LEGAL: BU-5-1958

FUNDADO EN 1891

EMPRESA EDITORA:
DIARIO DE BURGOS S. A.
DIRECTOR:
ESTEBAN SAEZ ALVARADO

REDACCION, ADMINISTRACION Y TALLERES:
SAN PEDRO DE CARDEÑA, 34
DELEGACION ADMINISTRACION: VITORIA, 13
TELFS REDACCION: 201280
ADMINISTRACION: 207148-49
DELEGACION ADMON.: 202852

APARTADO DE CORREOS N.º 46

NIXON PIDE AL CONGRESO RESPALDO URGENTE A SU PLAN

De «caótica» califica la Radio Nacional francesa la situación monetaria internacional

Alemania solicita la acción común de la CEE e Inglaterra una conferencia con «los seis»

Washington (Efe).— El presidente Richard Nixon se reunió hoy en la Casa Blanca con los dirigentes del Congreso de los Estados Unidos, para pedirles que den un respaldo urgente al plan económico que expuso el domingo, por la noche.

Para que entren en vigor el Congreso de los Estados Unidos tiene que aprobar las propuestas de Nixon de eliminar el impuesto del siete por ciento sobre la compra de un automóvil nuevo la de crear un crédito fiscal del diez por ciento, para inversiones, y la de adelantar al 1 de Septiembre el incremento de un cincuenta por ciento la exención de impuestos personales.

Para la congelación de precios, salarios y rentas y la imposición de un diez por ciento de sobrecarga arancelaria para productos importados, el presidente contaba ya con la autorización del Congreso.

ELOGIO A LOS FABRICANTES DE AUTOMOVILES

Washington (Efe-Reuter).— El presidente Nixon ha elogiado hoy a los fabricantes de automóviles, por haber anulado su anunciado aumento de precios para acomodarse a la nueva política de congelación de precios y salarios durante noventa días

La compañía «General Motors» ha reiterado el aumento de casi 200 dólares (14.000 pesetas) que había anunciado el pasado 5 de Agosto, mientras que la «Ford» mantendrá para los modelos de 1972 el mismo precio que tenían los de 1971.

SIGUE LA EUFORIA EN WALL STREET

Nueva York (Efe).— El mercado neoyorquino de valores continuó hoy la racha de ganancias iniciada ayer, el día de mayores beneficios de su historia.

Aunque el volumen de transacciones está siendo hoy elevado queda por debajo del ritmo «record» registrado en toda la sesión de ayer y las ganancias, aunque continúan hoy son menos elevadas.

PROPUESTA INGLESA

Londres (Efe).— En la segunda reunión que anoche sostuvo el Gobierno británico para estudiar la crisis

(Pasa a la página 14)

París (Francia). — Los ciudadanos de París se paran en los quioscos de Prensa para conocer las noticias, que encabezan con grandes titulares los periódicos de hoy, acerca de las medidas tomadas por el presidente Nixon. Los titulares del France Soir decían: "El final del dólar-oro" — (Telefoto CIFRA GRAFICA)

EL "CASO COLONIAL DE PUERTO RICO", ANTE LA O. N. U.

Visto que el «Comité de los 24» no actúa Cuba apela a la Asamblea

Sede de las Naciones Unidas (Efe). — El embajador de Cuba ante las Naciones Unidas, Ricardo Alarcón, en nombre de su Gobierno, solicitó hoy al secretario general U Thant, la inclusión en la lista suplementaria del programa del 26 período de sesiones de la Asamblea general de la O. N U a inaugurar el próximo Septiembre, el tema titulado "El caso colonial de Puerto Rico"

El pasado 23 de Julio, el embajador Alarcón, en conferencia de Prensa en la O.N.U. señaló que su Gobierno, desde hacía seis años venía pidiendo al Comité especial de Descolonización de las Naciones Unidas, que examinara el caso de "clásica situación colonial" de Puerto Rico, sin logro posible hasta la fecha, y que a solicitud del "Movimiento pro independencia de Puerto Rico" (M P .I.), pediría su inclusión en la lista suplementaria del programa de la Asamblea general, en su próximo período de sesiones

En un memorándum de quince páginas, explicativo de la postura del Gobierno de Cuba en torno al caso de Puerto Rico, que acompaña a la carta enviada hoy a U Thant por el embajador Alarcón, se señala que: "El pueblo de Puerto Rico, como todos los sometidos a la dominación extranjera, tiene

(Pasa a la página 14)

CARRERO BLANCO PRESIDIRA HOY UNA REUNION DE MINISTROS PARA TRATAR DE LA CRISIS DEL DOLAR

Las medidas proteccionistas de Nixon pueden entorpecer las exportaciones españolas a EE. UU.

Madrid (Logos). — El cambio del dólar en España ha mantenido durante toda la jornada el mismo ambiente de expectativa que en la jornada de ayer, si bien la Banca privada sigue atendiendo las peticiones de cambio por parte de los turistas.

Esta mañana, y a la vista de lo que ocurre en los principales mercados europeos —Londres, París y Bonn— las autoridades españolas volvieron a reunirse en el Banco de España, en comité ejecutivo.

Previamente, el director del Instituto Español de Moneda Extranjera mantuvo contactos personales con los dirigentes del Ministerio de Comercio español que, en principio, es el más seriamente afectado por las medidas adoptaddas en la madrugada del lunes por la Administración Nixon.

Los cambios de dólares en poder de los turistas siguen efectuándose en nuestro país con normalidad en el Banco de España y en el resto de la Banca, al tipo oficial de cambio.

La peseta ha alcanzado en relación con el dólar, el cambio de 69,475, siendo este el más alto que puede registrar nuestra moneda de conformidad con la banda de oscilaciones autorizada por el Fondo Monetario Internacional.

El aspecto más importante de la jornada está en torno al cierre del mercado de divisas en Madrid. Cerrados todos los mercados mundiales de divisas, las autoridades españolas han decidido no abrir en el día de hoy el mercado de Madrid, si bien esta medida no afecta en modo alguno al cambio de billetes extranjeros y cheques de viajeros, que seguirá efectuándose normalmente a los tipos de cambio establecido oficialmente.

«De lo que suceda en los mercados de divisas europeos, principalmente depende en parte la actuación en el mercado de Madrid», según ha manifestado el señor González Vallés, director del Instituto Español de Moneda Extranjera.

REPERCUSION EN EL COMERCIO ESPAÑOL

Madrid (Cifra). — Las medidas proteccionistas adoptadas por el presidente Nixon pueden entorpecer, lógicamente, nues- exportaciones a Estados

(Pasa a la página 14)

VISITA A AFRICA DEL SUR

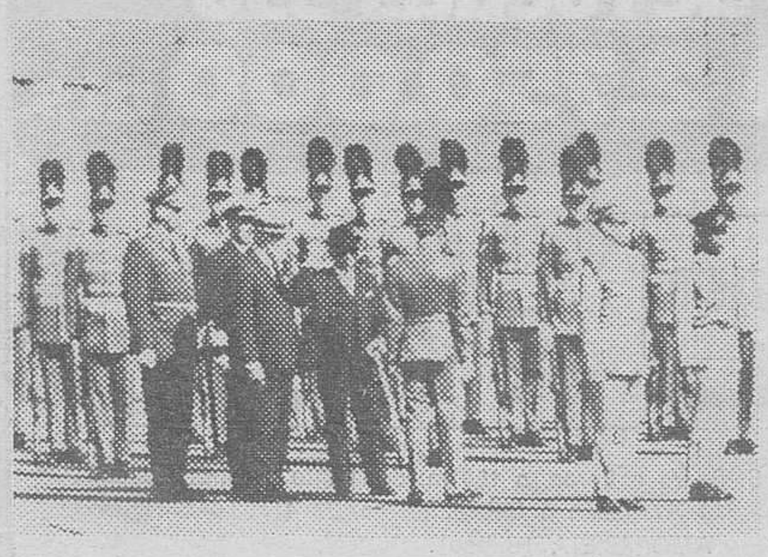

Pretoria (Africa del Sur). — El presidente Hastings Banda, de Malawi, saluda mientras pasa revista a la guardia de honor a su llegada a la base aérea de Waterkloof Banda es el primer líder negro africano que visita el país. Junto a él se encuentra el presidente Jacobus Fouche (izquierda) (Telefoto CIFRA GRAFICA)

LA U. R. S. S., DISPUESTA A CONCEDER AYUDA ECONOMICA A MALTA

Por su parte, Inglaterra ofrece ahora dinero «inmediatamente»

La Valetta (Efe-UPI).—La Unión Soviética considerará la concesión de ayuda económica a Malta si el Gobierno maltés así lo solicita, comunica hoy el embajador no residente, Mikhail Smirkovsky.

Smirkovsky dice que la ayuda será considerada "sin perjudicar la integridad y soberanía de Malta".

LONDRES REACCIONA

Londres (Efe).—El Gobierno británico está ahora dispuesto a entregar inmediatamente dinero para ayudar a la economía de Malta, según dijeron hoy en Londres fuentes cercanas al Gobierno británico

M.E.C.D. 2017

POSTAL

POR LA MISMA CALLE

UNO, que ya habló de la viejecita del harnero, piensa que a lo mejor es que Agosto pinto en viejecitas, dice que bueno y se queda tan fresco antes y después de anunciar que va a hablar de otra viejecita. Las cosas son así, amigo, y cuando Dios no quiere remediarlo, no lo remedia nadie.

Esto quiere ser un apunte para la historia (triste o no, que eso habrá que decirlo al final del artículo, suponiendo que se diga); íbamos diciendo, para la historia de una viejecita que todos los días, a la misma hora, por la misma calle de uno (v uno, con perdón por la arrogancia, hay veces que se siente casi todo Burgos), pasa con un carrito. Lo que en él lleva la viejecita, tapado como con cierto misterio (el final del cuento, si esto fuera un cuento, sería que traía trozos de pan que un día se volvieron perlas, pero no es un cuento esto que traemos hoy aquí); lo que la viejecita trae y lleva en su carrito, quién sabe de dónde, quién sabe hacia dónde, tiene aire de misterio. Y es mejor que siga siendo un misterio.

Pues bueno, la viejecita va y viene todos los días. Hasta hoy, precisamente hasta hoy, la viejecita no había merecido la atención de uno. Debe ser como una miopía crónica y tremenda. Y menos mal que tal día como hoy se le curó a uno el defecto. Sí, menos mal porque la viejecita es todo un espectáculo. Camina lenta y cansina empujando del carrito. Pasa por la misma calle por donde pasan las mocitas veinteañeras (en las que sí se fija uno, dicha sea la verdad que nunca convino regatearla), por donde pasan los demás, por donde pasan todos a los que uno conoce y desconoce, a los que dice adiós y a los que no dice nada. Son cosas de las buenas maneras, que llaman. Reparó uno en todos. Por lo tanto, véase lo escrito, reparó en que pasa gente que conoce, que ya es una forma de reparar. En la viejecita, no

Y aquí llega la ocasión de decirnos, de preguntarnos, si no será que está ocurriendo que todos, absolutamente todos, somos unos desconocidos, que no tenemos más nexo que una legalidad vecinal y nacional, y pare usted de contar. Y peor todavía: ¿no será que ante los grandes espectáculos que ofrece el ser humano —y una viejecita empujando un carro, con un envoltorio misterioso, bajo el frío y el calor, es un espectáculo humano de primer orden— nos quedamos con una indiferencia tal que nos lleva a la miopía crónica y tremenda del alma impávida? Malo tiene que ser esto, muy malo

El hombre, sépase, redondeó la solución de sus problemas tan pronto como tuvo noticia de ellos. En tal misión comenzaba el trabajo por saber quiénes eran los demás seres humanos. De esa forma, todo lo que de malo ha venido a la Humanidad, mal que bien, encontró su solución y el Mundo, según las últimas noticias, sigue andando.

Pero han llegado nuestros días. Son malos, dicen y decimos. No hay palabra pesimista que no deje sitio a la esperanza porque nunca llovió sin que escampara. Lo tremendo es si a estas alturas, como la viejecita, no somos más que unos desconocidos, todos entre nosotros, y ya no tenemos el principio de la solución que antes se tuvo.

Ahí se queda lo escrito. Ya dijo uno que Agosto pinta en viejecitas. También dijo que bueno. Una viejecita pasa por su misma calle todos los días, y ya iba siendo hora de que también pasara por sus artículos.

BURGENSE

TELEVISION ESPAÑOLA

MIERCOLES

2,00 Sobre la marcha.
3,00 Noticias a las tres.
3,25 Aquí está Lucy. Hoy: «Lucy confía en un amigo.
3,50 Con vosotros.
7,35 Protagonistas los pueblos. Intervienen pueblos de las Islas Canarias.
8,00 Dibujos animados.
8,10 Buenas tardes.
9,00 Novela (capítulo III). «El anticuario».
9,30 Telediario.
9,55 Novillada. Retransmisión. En directo desde la Plaza de Toros de Alcalá de Guadaira (Sevilla), Ricardo Corell, Bartolomé Sánchez «Simón» y Santiago Morales.

JUEVES

2,02 Sobre la marcha.
3,00 Noticias a las tres.
3,25 Los caballeros del cielo.
3,50 Con vosotros
4,55 Despedida y cierre.
7,35 Premio al ingenio.
8,00 Dibujos animados.
8,10 Buenas tardes.
9,00 Novela (capítulo IV). "El anticuario".
9,30 Telediario.
9,55 La noche de los tiempos.
"Finisterrae" (primera parte).
10,20 Sesión de noche. "Suave es la noche"
00,30 Veinticuatro horas.

Emerson

El televisor del futuro

COMERCIAL VELO · MOTO

SE NECESITAN

ALICATADORES en CONSTRUCTORA INDUSTRIAL, S. A.
Plaza Alonso Martínez, 7 A, 2.º
Presentarse en obra campo «El Plantío» BURGOS
(R. O. C. 1.071)

QUISICOSAS

La verdad es que la noticia merece los honores de un espacio mayor al que acostumbramos a dedicar en la diaria glosa de la actualidad, pero como también obliganos mucho la atención que dicen prestarnos los lectores asiduos de estas sencillas y desenfadadas misceláneas, acabaremos por declarar nuestra debilidad para resistirnos a no confesar el estupor y la gran sorpresa que ayer experimentamos al ver que comenzaban las obras de acondicionamiento y ornato artístico del cauce del Vena.

Pues sí, los compresores entraron en acción, pulverizando la piedra del malecón de la margen derecha de este aprendiz de río, con el propósito de elevar el nivel del encauzamiento y colocar la barandilla de hierro y bolas de piedra que van a embellecer —que falta hacía— este pintoresco lugar de la vieja Burgos.

Las obras, como ya anunció DIARIO DE BURGOS, se complementarán con la reconstrucción del puente y de los pétreos leones de San Lesmes, y mediante una ingeniosa presa que esperamos obre el prodigio de ordenar una lámina uniforme de agua. Si los dos millones y pico que da Bellas Artes para estas obras no se agotan, habrá iluminación artística y todo.

—o—

Nadie duda en el espíritu de mejora que inspira la política municipal de embellecimiento de nuestros paseos, pero viendo en lo que ha quedado la obra de jardinería en la Avenida del Generalísimo (obra que se adjudicó a una casa especializada), los observadores se resisten a la alabanza.

No hay más que verlo para darse cuenta de que la maravillosa floración verde y multicolor que se esperaba ha quedado difuminada e insípida

Una pena, porque de siempre los jardineros de Burgos han gozado de una bien justificada fama.

—o—

Quizá por aquello de que las Navidades no están lejos, subsisten los hoyos de los postes de madera que se colocaron en la calle de San Pablo para alegrar las fiestas navideñas del pasado año.

Hoyos. Hace mucho tiempo que no constituían tema de comentario. Los de la acera de Santa Clara, casi doblando a la del Tinte, siguen amenazando los delicados pies de las féminas, y no hablemos de la zanja (más parece un socavón) que desde el invierno sobrevive en la acera del cuartel de Artillería, a escasos metros de una parada discrecional del servicio de autobuses.

Por lo menos, ya que el responsable de tales obras no se entera de tales anormalidades, debe haber algún funcionario que se lo haga saber para que, velando por la integridad física de los peatones, instale, en el peor de los casos una luz roja de aviso ¿O habrá que multar al Ayuntamiento?

—o—

La industria de la bicicleta debería manifestar su protesta por el hecho de que los técnicos en urbanismo al redactar sus proyectos no tienen en cuenta para nada los espacios destinados a los ciclistas.

¿Será por esta deficiencia por lo que niños y mayores, émulos de Ocaña, se suben a las aceras, importándoles un comino atropellar a los transeúntes?

Hay que poner orden en este desorden, que no es «moco» de pavo.

—o—

A la entrada del paseo de la Quinta y a partir del convento de las Carmelitas, existe a la derecha un andén destinado a la circulación de ciclistas.

Pues bien, en el trozo inicial hasta la esquina del bar Miraflores, carece de señales indicadoras, por lo cual son muchos los paseantes y ciclistas que se llevan sustos mayúsculos con la entrada de vehículos, sobre todo extranjeros y forasteros que se internan al no ver indicador alguno. Sólo un trozo de poste arrancado.

Para los «caraduras» de la bicicleta, que usan la acera como pista de pruebas, lo mejor sería utilizar el sistema que los laceros emplean para capturar a los canes vagabundos.

—o—

La verdad es que se necesita la fuerza de Hércules para contener las enérgicas impaciencias del pueblo burgalés que desespera ante la tardanza en aprobar los proyectos de ensanche y mejora de la travesía de la carretera general de Madrid-Irún y la de la «Autovía de Ronda».

Veamos cómo se expresa un lector:

«El razonado artículo del Dr. Rodríguez de la Fuente que apareció en este periódico el pasado día 12, puede aplicarse a nuestra ciudad, ya que hace tiempo se denunció la contaminación del Arlanzón por el vertido de sustancias que originaron la muerte de gran número de peces.

En cuanto a la contaminación de la atmósfera, se manifiesta en las calles principales, pues sirviendo éstas para el paso, día y noche, de toda clase de vehículos de motor, por no existir la carretera de circunvalación, los gases y humos aparte del ruido, van a parar a los pulmones de nuestros sufridos convecinos. Mientras otras ciudades no lejanas a la nuestra, han resuelto ya el problema o están próximas a terminar sus carreteras de circunvalación, en Burgos nadie sabe cuándo ni cómo, a juzgar por el tiempo transcurrido en que se comenzó a hablar del asunto, tan importante puesto que afecta a la salud del vecindario.

Otras cosas apunta el lector que se lamenta de que, mientras por un lado el Ayuntamiento cuida del ornato y mejora de paseos y proyecta a lo grande una fuente luminosa, aún bastantes aceras y calles siguen en estado deficiente o se aplican remedios de gravilla y brea.

—o—

En tono francamente pesimista y escéptico concluye su comentario este lector que, sin duda, olvida que los planteamientos a alto nivel va hace tiempo que se hicieron y desconoce que por ahí sopla un run run en el sentido de que no acabará el verano sin que veamos que el Ministerio de Obras Públicas aprueba y autoriza la obra de la «Autovía de Ronda».

Martinillos

¡¡GRAN OCASION!!

VENDEMOS

Vehículos usados procedentes de cambio
CITROEN RENAULT - SIMCA SEAT
DKW SAVA - SIATA JEEP
Precios excepcionales Grandes facilidades pago

AUTOMOBA S. A.

Carretera Madrid 10

fíjese bien

OFERTA

CATERPILLAR

POR TIEMPO LIMITADO

pala de ruedas 920
AHORA 1.800.000 pts.

pala de ruedas 930
AHORA 2.270.000 pts.

pala de ruedas 950
AHORA 2.750.000 pts.

FINANZAUTO
DISTRIBUIDOR EN ESPAÑA DE
CATERPILLAR

infórmese

BASE NORTE: Camino de S. Pedro a Boroa, a 150 m. del punto kilométrico 93,200 de la C. N. 634 de San Sebastián a Bilbao. Teléfs. 33 41 03-04-05.
AMOREBIETA (Bilbao).

Caterpillar, Cat y ⊞ son Marcas de Caterpillar Tractor Co.

atoms, s. a.

F-27-71

M.E.C.D. 2017

NUESTROS COLABORADORES

POR MIL QUINIENTAS

Por Andrés BERLANGA

EL diario que cuenta en exclusiva con las firmas más ilustres y de más alto copete del país suele publicar de primera mano noticias como ésa de la subasta de un tercio de ternera, el apretado programa para ser campeón o las dieciséis páginas rectificando errores de una disposición sobre la RENFE. Ahora un buen cazador en los pagos del Boletín Oficial del Estado, acaba de cobrar una pieza de caza mayor: la convocatoria del premio a la virtud, de la Real Academia de Ciencias Morales y Políticas.

Al leerla detenidamente observo que existe una clara discriminación, ya que el premio está vedado a las personas de clase media, alta, entreverada y de alcurnia reconocida. Dice la convocatoria que se concederá el premio a la persona "preferida entre las que siendo de condición humilde acrediten acciones virtuosas que demuestren el amor familiar, la abnegación, la probidad, la resignación ante desgracias y cambios de fortuna". (Supongo que en este último caso se referirá exclusivamente a quienes cambien a peor).

Y pregunto en nombre de aquellas gentes aquí olvidadas; ¿Acaso las clases altas señoriales y empingorotadas del país abandonan a la familia, no son íntegros y honrados en su obrar, no se sacrifican en bien de los demás y se resignan cuando, por ejemplo, se les pincha el mercedes, se les va un hijo con los hippies o les ocurre cualquier desgracia, incluída la de perder algún milloncejo en los negocios? En ellos sí que tiene mérito lo olicitado, porque pedirle a un pobre que sea austero, resignado y virtuoso parece una redundancia, cuando no le queda otro remedio que serlo.

Por si fuera poco han puesto muy barata la virtud, para lo escasa que parece andar. "¿A cómo pagan la probidad?", podría preguntarme uno de condición humilde, interesado en el concurso. Y uno comprador de informaciones al peso, chatarra y material de desguace, le trasladaría la convocatoria: "Se la dejamos a mil quinientas pesetas con un envoltorio de certificado o diploma" Intuyo un gesto más bien respondón y zafio del aspirante: "¡A ese precio no va a encontrar más virtuosos que los del violín!".

LEA VD. SIEMPRE

DIARIO DE BURGOS

-A mí me gusta comer bien.
-A mí también.
-Entonces pidamos el "menú del día"

La calidad de un restaurante se define por la calidad de su MENU DEL DIA

ACTORES FRANCESES QUE INTERPRETAN COMEDIAS EN ESPAÑOL

• «El retablo del flautista» abrió paso a «Y llegó la prima Vera...»
• Con «Otelo» se abrirá la temporada en el Español

Madrid (Crónica teatral especial para la Agencia «Logos», por Federico Galindo). — Como consecuencia de la suspensión de las representaciones de «El retablo del flautista», al día siguiente de su estreno, hubo que buscar urgentemente una compañía y una obra para el teatro Reina Victoria, campo de acción de los hechos referidos.

Las gestiones fueron rápidas porque precisamente existía un conjunto con una obra montada y sancionada favorablemente por diferentes públicos.

La compañía en cuestión lugar inmediatamente y la comedia de Eloy Herrera «Y llegó la prima Vera..».

La representación tuvo lugar inmediiatamente y la obra fue bien aceptada por el público en una noche del cálido verano madrileño.

«Y llegó la primera Vera» es una obra compuesta con arreglo a los cánones vigentes en nuestro teatro allá por los años veinte —Benavente, Arniches, hermanos Alvarez Quintero, Linares Rivas, Muñoz Seca—, cánones que nada tienen que ver con los cánones clásicos, pues es bien sabido que los Lope, los Tirso y los Calderón tenían una manera de componer sus comedias, totalmente distinta a la de los mencionados años veinte.

Eloy Herrera, ha presentado en Madrid su segunda comedia —la primera fue la titulada «Estáis como nunca»— y al igual que en aquélla ha dejado constancia de habilidad en la construcción, ingenio en el diálogo y buen uso de los efectos cómicos. «Y llegó la prima Vera» tiene un personaje central, que incorpora Tony Soler, nuestra gran caricato, en el que hace gala de todos sus recursos cómicos, que son inagotables.

También interviene en la comedia, como actor, su autor, Eloy Herrera, que desempeña su labor con alta discreción.

LA COMPAÑIA DEL CONSERVATORIO DE PARIS

No han finalizado con este estreno las novedades teatrales. Ha habido otra muy importante, por el mensaje cultural que ha traído. Nos referimos a la presentación en el Teatro Club-Pueblo de la Compañía del Conservatorio Nacional de París, Sección de Teatro Español, que dirige desde hace cerca de quince años la actriz del cine y el teatro Josita Hernán.

Esta compañía que, entre sus actuaciones, cuenta con una en el famoso Corral de Comedias de Almagro, ha preparado para su jira por España un programa integrado por una obra clásica, otra contemporánea y otra de vanguardia.

«El auto sacramental Medieval», de Jorge Manrique, corresponde a lo clásico; «El mundo de Dámaso», biografía poética de Dámaso Alonso, formada con trozos de sus poesías, constituye lo contemporáneo, y «Tabernero, cruz y raya», de María Antonia de Aunós, la parte vanguardista. Esta pieza, estrenada en París, con muchos aplausos, está dentro de la corriente artística Quevedo-Goya-Valle Inclán.

Por lo que respecta al espectáculo compuesto con texto de Dámaso Alonso, ya se sobrentiende, conocida la altura literaria de su autor, que es muy bello.

Todos los intérpretes, alumnos franceses del Conservatorio de París, dijeron muy bien sus cometidos bajo la inteligente dirección de Josita Hernán, y ante el numeroso público que acudió a la no pequeña Sala del Club Pueblo.

DOS NOTICIAS

Momentos antes de cerrar nuestra crónica nos llegan dos noticias importantes. Una la de la presentación en el teatro Español de la compañía que en él actuará durante la próxima temporada —la inauguración será ya bien entrado Septiembre—, con cuyo motivo fue leída la nueva versión de «Otelo», el denso drama shakesperiano elegido para ello, drama cuyos principales personajes serán interpretados por Lola Cardona, Carlos Ballesteros y José María Prada, bajo la dirección del señor González Vergel.

La otra noticia se refiere al II Festival Internacional de Teatro de Madrid que se desarrollará en la capital desde el día 1.º de Octubre, y en el que intervendrán conjuntos teatrales de Alemania, Inglaterra, Francia, Checoslovaquia, Italia, Rumania y España.

Por parte española será puesta en escena la obra de Valle-Inclán por la Compañía «Lope de Vega».

(Colaboración «Logos»).

Soberbio colofón de las «bodas de plata» de las Semanas Misionales

Cálidos elogios del Cardenal Quiroga Palacios en Santiago y monseñor Venancio, obispo de Leiría, en Fátima

Ya han regresado felizmente los peregrinos de la Semana Misional de su largo peregrinar por tierras de Galicia y Portugal y el santuario de Guadalupe. Todos guardarán perenne y gratísimo recuerdo de esta peregrinación de 1971.

CUATROCIENTOS PEREGRINOS SEMANISTAS EN SANTIAGO

El acto religioso en la catedral compostelana de clausura de las Jornadas de XXIV Semana Misional revistió extraordinaria solemnidad y esplendor sin precedentes.

A las diez y media del domingo 8 de Agosto, medio centenar de sacerdotes semanistas seguidos por el arzobispo de Anking, el arzobispo de Iconio, obispo de Vagada, abades benedictinos mitrados de Silos y de Buenos Aires y presidiendo la concelebración, el Emmo. Cardenal Quiroga Palacios, fueron penetrando en la basílica hasta el altar mayor para dar comienzo a la celebración de la eucaristía. Cerca de cuatrocientos semanistas de pie en la nave central, a los que se unieron centenares de peregrinos de otras tierras de España y extranjeros.

E órgano de la basílica, las escogidas voces del coro catedralicio y las potentes voces de más de un millar de peregrinos de todas partes nos hacían a todos sentir la más profunda y dulce de las emociones del jubileo jacobeo.

MONSEÑOR PIGNEDOLI EN LA HOMILIA Y MONSEÑOR LECUONA EN LA OFRENDA DE LA SEMANA AL APOSTOL SANTIAGO

El secretario de la S. C. para la Evangelización de los pueblos, arzobispo de Iconio, monseñor Sergio Pignedoli, pronunció la homilía en correctísimo y elegante español· centró su pensamiento en la necesidad de la oración para hacer fructificar a las misiones. Fue escuchado con religioso silencio y creciente interés.

Seguidamente, monseñor Lecuona, presidente de la Comisión Episcopal de Misiones, en representación del Arzobispo de Burgos, presidente de las Semanas, hizo una bellísima proclamación de la semana al Santo Apóstol A continuación, el secretario general de Semanas, P César, se acercó hasta el Cardenal arzobispo que presidía la concelebración, para presentarle una evocadora ofrenda de la semana: una bandeja de Hong-Kong con esmaltes de motivos orientales, dos trabajos de artesanía en madera de Uganda, en medio el volumen de la XXIII Semana Misional que acaba de publicarse, y encima un sobre con las aportaciones de los peregrinos para la ofrenda. Al final, el botafumeiro fue balanceado en la forma acostumbrada, haciéndonos a todos partícipes del suave olor de su perfumado incienso. No faltó un detalle.

No queremos detenernos ahora en recordar la gratísima estancia de los peregrinos en Villagarcía de Arosa y La Toja, acompañándonos monseñor Pignedoli, que llevaba siempre a su lado a monseñor Lecuona y al director nacional de las OMP, monseñor don Joaquín María Goiburu, hasta el momento de la despedida en que ellos tuvieron que volver a Santiago y los demás a pernoctar a Vigo y Tuy.

Al día siguiente, lunes 9, cinco autocares de semanistas peregrinos regresaron por Orense a Burgos y los dos autocares restantes fueron con el P. César a Tuy, Oporto y Coimbra. ¡Qué profunda emoción volvimos a sentir en Coimbra al concelebrar los veinte sacerdotes peregrinos en la capilla de las Carmelitas Descalzas, donde reside Sor Lucía, la vidente de Fátima; allí nos informó la madre priora de la reciente muerte, ocurrida el viernes anterior, de una hermana casada de sor Lucía. Una rápida visita al monasterio que conserva en caja de plata esmaltada de piedras el cuerpo incorrupto de Santa Isabel, Reina de Portugal y princesa de Aragón

LOS PEREGRINOS EN LISBOA

Por aclamación de todos, escogimos la iglesia de San Antonio, de Lisboa, para nuestra concelebración. Allí nació el traumaturgo San Antonio, y las paredes de la escalinata al campanario conservan la cruz que en ellas grabara el entonces monaguillo Antonio para rechazar una tentación del demonio.

El monasterio de Belén, el embarcadero del Tajo, el monumento dedicado a los descubridores y misioneros... imposible visitar todo, ni mucho menos. Tiempo libre por la tarde y el 12 siguiendo la ruta de la costa, hasta Foz de Arelho donde nos tocó casi estrenar un nuevo restaurante de cara al oleaje del mar Visita a Batalha y a las 8 de la tarde estábamos ya en Fátima.

ELOGIOSAS PALABRAS DE MONSEÑOR VENANCIO A LA SEMANA

Asistimos al rosario y procesión de Nuestra Señora; luego a la hora santa eucarística. Y al día siguiente, domingo, los veinte sacerdotes peregrinos concelebramos en la misa pontifical. Al ofertorio desfilaron 201 oferentes, hombres, mujeres, jóvenes de ambos sexos, niños, cargados de saquitos con trigo y otros productos del país. Monseñor Venancio, tras dedicar unas elogiosas palabras a los peregrinos y a la semana, rezó un padrenuestro por la creciente fructificación de las semanas. Seguimos hasta Guadalupe: broche de oro de la peregrinación.

EL DOMINGO, SORTEO DE LOS PREMIOS DE LAS TARJETAS

Muchos burgaleses, antes ausentes, nos piden ahora las tarjetas de semanistas con que quieren ayudarnos. El domingo 22 tendrá lugar el sorteo de los diez premios —rosarios de la Cartuja y bellos objetos japoneses— con que queremos agradecer y corresponder a nuestros bienechores.

Nuestros teléfonos

Redacción 201280
Administración 207148

JOYA MAGNETICA DE ORIENTE

Una VITAL INFLUENCIA SOBRE EL CUERPO HUMANO ALEGRIA, ALIVIO, FUERZA

Para su espíritu, a su conciencia y para su magnetismo, no deje de llevar esta sensacional JOYA MAGNETICA DE ORIENTE de extraordinarios resultados satisfactorios, de todas las personas que lo usan, que éstos le pueden informar mejor del gran éxito y resultado de esta única Joya Magnética

Puede adquirirla en BURGOS, a nuestro delegado D. FERNANDO SARABIA Calle San Cosme, 22, 4.º BURGOS

M.E.C.D. 2017

LA ORDENACION RURAL DE LA COMARCA DE BELORADO EN EL «BOLETIN OFICIAL»

Abarca a 32 términos municipales

El "Boletín Oficial del Estado" correspondiente al lunes último publica el siguiente decreto de Agricultura por el que se declara sujeta a ordenación rural la comarca de Belorado:

A petición de los agricultores de la mayoría de los términos municipales de la comarca de Belorado, el Servicio Nacional de Concentración Parcelaria y Ordenación Rural ha realizado los trabajos necesarios para el estudio de las posibilidades de ordenación rural de dicha comarca, llegando a la conclusión de que esta mejora permitiría elevar las condiciones de vida de la población y un mejor aprovechamiento de los recursos naturales.

Por todo lo anterior, la Dirección General de Colonización y Ordenación Rural ha considerado que en la comarca de Belorado (Burgos) concurren las circunstancias necesarias para que puedan alcanzarse en ella las finalidades señaladas por la vigente Ley cincuenta y cuatro-mil novecientos sesenta y ocho, de veintisiete de Julio, de Ordenación Rural.

La extensión a todo el territorio nacional de los beneficios que se conceden en las comarcas de ordenación rural para determinados programas de inversiones en virtud del Decreto cuatrociento nueve-mil novecientos setenta y uno, de once de Marzo, podría dar lugar a que la declaración de la ordenación rural de esta comarca impidiera en algún caso conseguir dichos beneficios a explotaciones que, de no mediar tal declaración, hubieran podido tener acceso a ellos. A la conveniencia de evitar este supuesto responde el primer párrafo del artículo séptimo.

En su virtud, de conformidad con lo establecido en la mencionada Ley, a propuesta del ministro de Agricultura y previa deliberación del Consejo de ministros en su reunión del día once de Junio de mil novecientos setenta y uno, dispongo:

Artículo primero. — Se declara sujeta a ordenación rural la comarca de Belorado (Burgos), que a efectos de este Decreto, se considerará integrada por los términos municipales de Alcocero de Mola, Arraya de Oca, Bascuñana, Belorado, Carrias, Castil de Carrias, Castildelgado, Cerezo de Río Tirón, Cerratón de Juarros, Espinosa del Camino, Eterna Fresneda de la Sierra, Fresneña, Fresno de Río Tirón, Garganchón, Ibrillos, Pradoluengo, Puras de Villafranca, Quintanaloranco, Rábanos, Redecilla del Camino, Redecilla del Campo, Santa Cruz del Valle Urbión, San Vicente del Valle, Tosantos, Valmala, Valle de Oca, Viloria de Rioja, Villaescusa la Sombría Villafranca Montes de Oca Villagalijo y Villambistia.

Artículo segundo. — Las orientaciones productivas que a título indicativo se señalan para la comarca son la intensificación de las alternativas de secano y regadío, con reducción de la superficie destinada a barbecha y la racionalización y desarrollo de la ganadería de renta, para lo cual se fomentará la producción forrajera y la extensión y mejora de las praderas en los terrenos adecuados Se estimularán igualmente las mejoras de carácter forestal, en su caso.

Artículo tercero. — La ordenación rural de la comarca se declara de utilidad pública, urgente ejecución e interés social, a efectos de las expropiaciones de tierras que se realicen dentro de la misma por el Servicio Nacional de Concentración Parcelaria y Ordenación Rural o por el Instituto Nacional de Colonización.

Artículo cuarto — El Ministerio de Agricultura determinará, mediante Orden ministerial que se publicará en el "Boletín Oficial del Estado", las zonas que dentro de la comarca hayan de ser objeto de concentración parcelaria, cuya realización, una vez acordada se considerará de utilidad pública y de urgente ejecución, quedando facultados el Servicio Nacional de Concentración Parcelaria y Ordenación Rural y el Instituto Nacional de Colonización para usar dentro de sus respectivas competencias, de las atribuciones que, en orden a la rectificación del perímetro, adquisición de fincas y mejoras de interés agrícola privado, se señalan en el artículo diez de la Ley de Concentración Parcelaria, texto refundido de ocho de Noviembre de mil novecientos sesenta y dos

Artículo quinto — En la comarca se promoverá la constitución de explotaciones agrarias que respondan a principios de justicia social y economicidad, a cuyo fin deberán reunir condiciones técnicas y estructurales adecuadas en cuanto a grado de mecanización y modernización del proceso productivo y apropiado tamaño y número de las fincas que en su caso las integren, proporcionando, de acuerdo con la coyuntura económica y nivel de vida de la comarca, una adecuada remuneración a la mano de obra y a la gestión empresarial

La producción final de tales explotaciones deberá alcanzar en todo caso un mínimo de cuatrocientas mil pesetas, no rebasando el límite máximo de un millón doscientas mil pesetas Cuando se trate de explotaciones ganaderas en régimen intensivo, el límite máximo será de un millón quinientas mil pesetas

Artículo sexto. — Los titulares de explotaciones individuales, las Cooperativas, Grupos sindicales o Asociaciones, podrán solicitar del Servicio Nacional de Concentración Parcelaria y Ordenación Rural, siempre que concurran las circunstancias y se cumplan los requisitos establecidos en la vigente Ley cincuenta y cuatro-mil novecientos sesenta y ocho, de veintisiete de Julio, de Ordenación Rural, y en el presente Decreto, cualquiera de los auxilios que autoriza dicho Cuerpo legal y especialmente los que señala el título tercero del mismo

Artículo séptimo — Los titulares de explotaciones en la comarca que no alcancen el límite mínimo sealado podrán, no obstante, tener acceso a los beneficios a que se refieren los artículos treinta, treinta y uno, treinta y dos y treinta y cuatro de la Ley de Ordenación Rural, cuando satisfagan las condiciones fijadas en el Decreto cuatrocientos nueve-mil novecientos setenta y uno, de once de Marzo, durante el plazo de vigencia de dicha disposición.

Los titulares de explotaciones en la comarca que rebasen los límites máximos señalados podrán tener acceso a los beneficios a que se refieren los artículos doce treinta y treinta y dos de la Ley de Ordenación Rural siempre que, conforme a las directrices de este Decreto, contribuyan al desarrollo económico y social de la comarca mediante la creación de puestos de trabajo permanentes o por cualquier otro de los medios señalados en el artículo treinta y ocho de la mencionada Ley.

Artículo octavo. — Las Sociedades o Asociaciones con capital nacional o extranjero a las que se refiere el párrafo segundo de lartículo treinta y ocho de la Ley de Ordenación Rural y que, conforme a las directrices de este Decreto, se propongan una mejor utilización de los recursos de la comarca mediante la creación de empresas o explotaciones adecuadas, podrán también optar a los beneficios aludidos en el artículo anterior, cuyo fin el Servicio Nacional de Concentración Parcelaria y Ordenación Rural deberá convocar los concursos que fueran precisos.

Artículo noveno. — Las industrias de transformación y comercialización de productos agrarios, incluídas las actividades artesanas, establecidas o que se establezcan en la comarca, gozarán de una subvención de hasta el diez por ciento de la inversión real en nuevas instalaciones o ampliaciones de las existentes, siempre que reúnan las condiciones mínimas exigidas por la legislación vigente y las que se señalen en los concursos que a tal efecto se convoquen. Podrán optar, en su caso, por cualquier beneficio que para similar finalidad pueda establecer la legislación vigente en cada momento.

A los efectos determinados en e artículo cuarto de la Ley de Ordenación Rural, se declaran de interés en la comarca los servicios de reparación, conservación y alquiler de maquinaria agrícola o de utilización en común de medios de producción y equipos adecuados para la limpieza de cauces y conservación de obras, a través de la creación de parques comarcales y locales de maquinaria; los servicios de almacenamiento, comercialización y transporte de materias primas y productos obtenidos o consumidos en el proceso productivo de la empresa, y los relativos a la enseñanza, formación profesional, investigación y sistema de asesoramiento técnico y económico a las empresas agrarias adecuadamente coordinados con las directrices de este Decreto.

En ambos casos, cuando se trate de edificaciones o instalaciones de carácter cooperativo o asociativo sindical, les podrá ser de aplicación lo dispuesto en el artículo veintitrés de la Ley de Ordenación Rural.

Artículo décimo — La acción concertada en la comarca se ajustará a lo establecido en el artículo cuarenta y seis de la Ley del II Plan de Desarrollo Económico y Social, texto refundido de nueve de Mayo de mil novecientos sesenta y nueve.

Sin perjuicio de las bases especiales que puedan aprobarse para las comarcas de ordenación rural, las que se establezcan con carácter general en el sector agrario serán de aplicación preferente a esta comarca en cuanto respondan a la orientación productiva señalada en el artículo segundo del presente Decreto.

Artículo undécimo — Se autoriza al Servicio Nacional de Concentración Parcelaria y Ordenación Rural para que, con arreglo a las directrices señaladas en los artículos primero y cuarenta y cinco de la Ley de Ordenación Rural, destine las cantidades precisas dentro de los créditos de que disponga para contribuir a los gasgastos que tenga por finalidad elevar el nivel cultural y profesional de los agricultores de la comarca, cuidando especialmente la preparación de gerentes para las empresas agrarias y de directivos de las Agrupaciones de agricultores a que se refiere el artículo treinta y tres de la mencionada Ley.

También se podrán conceder estímulos de esta clase, incluso económicos, a los Grupos Sindicales y a las Asociaciones de agricultores que tengan como objetivo el perfeccionamiento de los métodos de contabilidad y gestión de sus empresas agrarias como medio y a la vez garantía tanto del funcionamiento más adecuado de dichas empresas, como, en general, de la rentabilidad de las inversiones realizadas en la comarca.

En ambos casos, el Servicio Nacional de Concentración Parcelaria y Ordenación Rural actuará, en cuanto sea posible, en colaboración con otros Servicios del Ministerio de Agricultura o de otros Departamentos, Entidades del Movimiento y Organización Sindical

Artículo duodécimo — El Servicio Nacional de Concentración Parcelaria y Ordenación Rural fomentará las acciones que tengan por finalidad conseguir la mejora del medio rural en orden a la elevación de las condiciones de vida en la comarca y todas aquellas actividades de desarrollo comunitario que tiendan a la integración y promoción social de la población .

Artículo decimotercero. — Cuando los agricultores cultivadores personales de la comarca y los trabajadores agrícolas por cuenta ajena abandonen su residencia por haber obtenido otra ocupación fuera de ella, y en su caso el destino ulterior de las fincas resulte acorde con los fines de la ordenación rural, el Fondo Nacional de Protección al Trabajo podrá subvencionarles con los gastos de desplazamiento de la familia y treinta días de jornal, con independencia de las demás ayudas a que pudieran tener derecho conforme a la legislación reguladora de dicho Fondo.

Artículo decimocuarto — Se autoriza a los Ministerios de la Gobernación, Educación y Ciencia, Trabajo y Vivienda para que, dentro de los créditos de que dispongan, asignen las cantidades precisas para atender los cometidos que se les confían en la Ley de Ordenación Rural y en los programas y convenios que a tales efectos se establezcan.

Artículo decimoquinto — Las ayudas y estímulos establecidos en este Decreto sólo podrán solicitarse hasta el treinta y uno de Diciembre de mil novecientos setenta y siete

El Servicio Nacional de Concentración Parcelaria y Ordenación Rural, discrecionalmente, otorgará y, en su caso, fijará la cuantía de los beneficios cuya concesión le compete conforme a los preceptos de la Ley

Así lo dispongo por el presente Decreto, dado en Madrid a diecisiete de Junio de mil novecientos setenta y uno.

FRANCISCO FRANCO

El ministro de Agricultura

TOMAS ALLENDE Y GARCIA BAXTER

ESCUELA DE MAESTRIA INDUSTRIAL

Convocatoria de matrícula

En cumplimiento de las últimas disposiciones oficiales, y dadc que el próximo curso 1971-72 dará comienzo el día 16 de Septiembre, se abre el período de matrícula en las condiciones que se indican a continuación.

PLAZO DE MATRICULA

Hasta el día 9 de Septiembre, los alumnos de nuevo ingreso y los que tienen aprobadas todas las asignaturas del curso anterior.

Del 10 al 15 de Septiembre, una vez terminados los exámenes extraordinarios, los que tienen asignaturas pendientes.

CONDICIONES DE INGRESO

Se requiere haber cumplido catorce años, o cumplirlos antes del día 31 de Diciembre próximo y poseer el certificado de estudios primarios o tener aprobado el primer curso del bachillerato elemental.

Si no se posee alguna de las dos condiciones escolares, es necesario aprobar el correspondiente examen de ingreso.

DERECHOS DE MATRICULA

Las enseñanzas son totalmente gratuitas, según está dispuesto para todos los Centros Oficiales de Formación Profesional.

Unicamente es necesario abonar la «Tasa Académica» (en concepto de derechos de matrícula y de exámenes), que es de 50 pesetas en los cursos de Oficialía y de 100 pesetas en los de Maestría, y la cuota de «Seguro Escolar», que este año se ha hecho extensivo a los alumnos que cursen las enseñanzas de formación profesional.

ENSEÑANZAS DEL GRADO DE OFICIALIA (Tres cursos)

—Rama de DELINEANTES. Especialidades de «Industrial» y «de la Construcción».
—Rama de ELECTRICIDAD. Especialidades de «Instalador-montador» y de «Bobinador montador».
—Rama de la MADERA. Especialidad de «Ebanista-carpintero».
—Rama del METAL. Especialidades de «Ajuste», «Torno» y «Fresa».

ENSEÑANZAS DEL GRADO DE MAESTRIA (dos cursos)

—Ramas de DELINEANTES, ELECTRICIDAD y METAL

REGIMEN NOCTURNO

Las enseñanzas de OFICIALIA, en las cuatro Ramas de DELINEANTES, ELECTRICIDAD, MADERA y METAL, pueden seguirse en este Régimen Nocturno (de 7 a 10,30 de la noche, excepto sábados) previa presentación de certificado acreditativo de que los interesados prestan sus servicios en una empresa o centro de trabajo.

CURSO DE TRANSFORMACION

Los alumnos que posean el título de bachiller elemental pueden matricularse en este curso, mediante el cual pueden seguir en un solo curso escolar todas las asignaturas no convalidadas del primero y segundo cursos de Oficialía (Dibujo, Tecnología y Taller, o Normalización los delineantes).

Si no tienen el bachillerato terminado, pueden matricularse en el primer curso y solicitar las convalidaciones que correspondan.

El cuadro de dichas convalidaciones, así como el procedimiento para solicitarlas, está expuesto en el tablón de anuncios de este Centro.

FORMACION PROFESIONAL ADMINISTRATIVA

Se establece por primera vez este tipo de enseñanzas, con arreglo a la nueva Ley de Educación, las cuales comenzarán a desarrollarse en este Centro, a título experimental a partir del próximo curso.

En principio se establecerán únicamente dos modalidades de estas enseñanzas, la de «Oficinas» y la de «Taquimecanografía y máquinas contables».

Dadas las limitaciones de espacio y de elementos de trabajo, probablemente no será posible admitir en este curso más que sesenta alumnos, pero se recibirán solicitudes de matrícula condicionales por si pudiese ampliarse el total de plazas.

ALUMNADO FEMENINO

Se admiten alumnas en todos los cursos de la Rama de DELINEANTES (Oficialía y Maestría).

También se admiten alumnas en el primer curso de las nuevas enseñanzas de formación profesional administrativa

INFORMACION E INSCRIPCION

En la Secretaría de esta Escuela de Maestría Industrial, calle Madrid, número 31, en horas de once a una de la mañana y de cinco a ocho de la tarde.

ACCESO A ESTUDIOS SUPERIORES

El título de Oficial Industrial da acceso al CURSO PREPARATORIO de las Escuelas de Ingeniería Técnica (antiguas de Peritos Industriales, Aparejadores, Ayudantes de Obras Públicas, etc.).

El título de Maestro Industrial permite matricularse directamente en el PRIMER CURSO de las mismas Escuelas de Ingeniería Técnica.

VENDO COSECHADORA

Marca Fahr de 2,55 metros corte tipo M-66 completamente revisada, precio económico Razón: Desiderio García Rodríguez Vitoria 107 Teléfonos: 208594 206955 y 208774

M.E.C.D. 2017

actualidad BURGALESA

INFORMACION OFICIAL

DELEGACION PROVINCIAL DE LA JUVENTUD

DE INTERES PARA LOS ESTUDIANTES DE GRADO SUPERIOR.— Según la O. M. de 25 de Mayo de 1964 (B. O. del 23 de Junio) del mismo año), aquellos estudiantes de grado superior que opten por pasar al curso preuniversitario sin someterse al examen de Grado Superior, deberán realizar las pruebas de Formación Político-Social y Política.

En su consecuencia, se convoca a realizar dichas pruebas a los estudiantes que se hallen en dicha situación, para el día 20 del corriente, a las diez horas de la mañana, en una de las aulas del Instituto «Conde Diego Porcelo», sito en la avenida del Polígono docente.

DELEGACION PROVINCIAL DE EDUCACION Y CIENCIA

BECAS SALARIOS. — CURSO ACADEMICO 1971-72. — Se pone en conocimiento de las personas interesadas, que el plazo de presentación de solicitudes para la obtención de becas salarios, se amplía hasta el próximo día 31.

Para algo están los pasos de cebra. Utilízalos peatón, al cruzar la calzada; respétalos, automovilista.

Cartelera de ESPECTACULOS

AVENIDA. — Hoy, 7,45 tarde y 11 noche. Ultimo día ¡La obra que asombró ayer! ¡La obra que asombrará hoy! **«Todo en el jardín»** (s. c.). De Edward Albee. Compañía Gemma Cuervo Fernando Guillén. Premio Mejor Comedia Extranjera. Mayores 18 años.

CALATRAVAS. 5,30, 7,45 y 10,45 Estreno. ¡La fantasía de Julio Verne, en un film sorprendente! ¡Maravillosa! **"La ciudad de oro del capitán Nemo"** (1). Metrocolor Con Robert Ryan, Chuck Connor, Nanette Newman Luciana Paluzzi Tolerada

COLISEO Hoy, de 4 a 1. El mejor programa **"Historia de una chica sola"** (s. c.). Michael Craig. La difícil realidad de dos amantes comprometidos y **"¡Qué dulce es morir así!"** (s. c.). Ugo Tognazzi. Rabiosamente divertida y actual. Mayores 18.

CONDAL. — Hoy, continua de 4 a 12. Un programa de excepción. Fuera de serie. el divertidísimo estreno en tecnicolor **«Una intrusa en la marina»** (s. c.). y **«Por techo las estrellas»** (s. c.). En Todd-Ao. Giuliano Gemma. De violenta acción. (Mayores 18 años).

CONSULADO. — Doble programa M. G. M. **«Dominique»** (2). Debbie Reynolds y Ricardo Montalbán. ¡La película más bella del año! Todo el mundo conoce esta canción. **«Ivanhoe»** (2). Robert Taylor y Elizabeth Taylor. Continua de 5 a 12,30. Mayores 18 años.

CORDON. — (Agosto, 30 días: 30 películas). Hoy: 5,30, 7,45 y 10,45. ¡Emboscadas! ¡Luchas! ¡Peligro constante! **"Agente X-1-7: Operación Océano"** (3 R). Scop-Color Lang Jeffries, Eleonora Bianchi. May. 18. Mañana: "Brigada 21", de Kirk Douglas

DUCAL. Hoy, de 4 a 12. Programa de antología. **"Besos robados"** (4). Una aventura en el eterno París. Divertida picante, audaz, y **"Vestida de novia"** (2). Delicioso film, pleno de ritmo canciones y humanidad Mayores 18 años.

GOYA. Refrigerado **"2001: Una odisea del espacio"** (s. c.). Todd Ao Keir Dullea y Gary Lockwood. Muchos que viven hoy en nuestro planeta pueden vivir en el año 2001. ¡Vea cómo será esa época alucinante! 5,00, 7,45 y 10,45 Mayores 14.

GRAN TEATRO. — (Temperatura ideal). Hoy, continua de 5 a 1. El programa cumbre de la temporada estival. Estreno de un film apasionante con Lucía Bosé, Carlos Estrada. **"Del amor y otras soledades»** (3 R). y **«Valor de ley»** (2). John Wayne. Mayores 18.

REX. — Hoy de 4 a 10. Programa monstruo. **"Tierra de alimañas"** (2). Lint Walker Martha Hyer. El Oeste en todo su esplendor y furia, una soberbia película y **"Espía a la fuerza"** (1) Normal Wiodsm. El film más regocijante. Menores 10 años, 8 Ptas.

TIVOLI. (Arte y ensayo. Refrigerado) 5,30, 7,45 y 10,45 Estreno: Segunda época de "Iván el terrible" **"La conjura de los boyardos"** (3) Obra genial del director ruso Eisenstein V O íntegra del primer Zar de Rusia. (May. 18) La historia real

SALA DE FIESTAS **«Dandy's Club»**. Hoy, tarde y noche. Gran «show» internacional con Luis Medina, la estrella de color Zezinha, el conjunto «Eco Español» y Orquesta Titular. Grato ambiente.

MOVIMIENTO DEMOGRAFICO. — Durante el día de ayer, se verificaron en el Registro Civil, las siguientes inscripciones:

Nacimientos: Javier García Hortigüela, Miguel-Angel Díez Santamaría, José-Ramón Fierro Pérez, Fernando Díez Pérez, Adolfo-Jesús Herrero Díez, José-María Díez Cantero, María-Asunción Cidad Revilla, Raúl Lasheras Tamayo, Ana-María Villa Martínez, Javier Ruiz Capillas Páramo, Margarita-María Losada González, César-Iván López Herrera y Domingo Mendoza Porres.

Matrimonios: Don Ramón Díez del Barrio con doña María del Carmen Sanz Desvaos, mañana, a la una y media, en la Anunciación y don Gabino González Manzanal con doña Esperanza Benito Neila, hoy, a la una, en la iglesia de Nuestra Señora de Fátima.

Defunciones: Alberta Yudego Díez, de Tamarón, 83 años; Casimiro Peña Abad, de San Pedro Samuel, 57 años; Antonio Méndez Gómez, de Burgos, 47 años y Manuela Sanz Quintana, de Villalmóndar, 87 años.

Español para extranjeros
INGLES - FRANCES

Cursos verano:
Francia e Inglaterra

INLINGUA

Plaza Alonso Martínez, 7
Teléfono 206851

El DR. MARGARIT, reanuda su consulta a partir del día 23 de Agosto, previa petición en su nuevo local de la calle Vitoria, 46 (Edificio Gasset) 1.ª planta. Tf. 208310.

REANUDACION DE CONSULTA: El Dr. Camarzana reanuda su consulta en su domicilio habitual.

BOLETIN METEOROLOGICO comprensivo de los datos recogidos ayer en el Observatorio del Instituto de Enseñanza Media, femenino.

Barómetro. —A las ocho de la mañana, 686,9; a las una de la tarde, 686,9; a las siete de la tarde, 685,0.

Temperatura ambiente. — Máxima, 30 grados, a las 15 horas; mínima, 14 grados, a las siete horas.

Dirección y velocidad del viento.— A las ocho de la mañana, calma; a la una de la tarde, SE., 11 kilómetros; a las siete de la tarde, N., 11 kilómetros.

Humedad, 35 por 100.

ACCIDENTES DE TRAFICO. — A mediodía de ayer, en la carretera Madrid - Irún, frente a la estación de servicio existente pasado el "Hostal Landa", se produjo un violento choque entre dos turismos. El coche francés matrícula 8910-CQ-73, alcanzó al BU — 36594 cuando éste salía, al parecer, de la gasolinera. Conducía el vehículo francés Raimund Robin, de 51 años, a quien acompañaba su esposa Susane Marne Marcele Auger de Robin, de 50 años. El matrimonio francés sufrió heridas de pronóstico menos grave, siendo trasladado a la Residencia Sanitaria, donde quedaron internados. El coche se incendi óy quedó totalmente destruído, apagando el fuego los bomberos. El coche de matrícula de Burgos, era conducido por el empleado de "Automoban", Eloy García Sandino, de 36 años, con domicilio en la calle de San Pedro y San Felices, 41. El vehículo era propiedad de doña Josefa González Alvarez, Caja de Ahorros, 3, cuarto. Se trata de un "Seat 124" y como consecuencia del golpe quedó seccionado el motor; el conductor resultó con heridas de pronóstico leve, siendo curado en la clínica de San Juan de Dios. La Policía municipal practicó diligencias.

—A las siete de la mañana de ayer, en la travesía del pueblo de Nava de Roa, el turismo matrícula SS— 102961, que conducía Joaquín Casado Bermejo, chocó con el carro agrícola matrícula 89, que conducía Victoriano Crespo Núñez. En el choque sufrió heridas leves la ocupante del turismo, María Casado Orizola. Fuerzas de la Guardia Civil practicaron diligencias.

—Otro choque entre un automóvil y un carro agrícola se produjo ayer en Nava de Roa, a las siete y veinte de la mañana. El automóvil francés 113-NJ-01, que conducía Cayetano Juárez Martínez chocó con el carro dirigido por Teódulo Escudero Andrés. El automóvil salió posteriormente proyectado contra un edificio. En el accidente sufrió heridas graves la ocupante del turismo, María Santiago Lobato Hernández y leves los dos conductores y los hermanos Pedro y José Juárez Lobato, ocupantes del turismo. Fuerzas de la Guardia Civil practicaron diligencias.

—En las proximidades de Fuentecén, al llegar al kilómetro 283,200 de la carretera Zaragoza-Portugal, se estrelló contra un árbol el automóvil alemán H-E-1.365-E-196. Sufrió heridas graves la ocupante del vehículo, Rose Marie Kinnderman y leves el conductor, Juan Pajares Santos. Fuerzas de la Guardia Civil practicaron diligencias.

—En las cercanías de Aranda de Duero chocaron el turismo matrícula M-544764 y el camión LE 41083 que conducía José Antonio Alonso Fidalgo. El coche ligero era pilotado por Luis Rodríguez Pérez que sufrió heridas leves y graves su acompañante Vicente Hernández de la Roca, Fuerzas de la Guardia Civil practicaron diligencias.

ROBO DE «CEPILLOS» EN LA CATEDRAL.— Un robo se registró en la noche del lunes al amanecer de ayer, en la Catedral. Quienes lo cometieron—se supone que fueron varios los ladrones—burlando la vigilancia interior de la Basílica, debieron esconderse en lugar oculto en el momento de procederse al cierre del Templo Metropolitano. Al verse solos violentaron distintos «cepillos» y robaron el dinero depositado en ellos.

Avanzada la madrugada los delincuentes salieron de la Catedral, desmontando la cerradura de la puerta del Sarmental lo que demuestra que se trata de profesionales en este tipo de robos.

El Cabildo ha presentada la correspondiente denuncia en la Comisaría de Policía.

EL CUPON PRO-CIEGOS. En el sorteo celebrado el día de ayer resultó premiado con 1.250 pesetas el número 405 y con 125 pesetas, todos los números terminados en 05.

FARMACIAS DE GUARDIA. — Castellanos, Espolón, 22; Alonso, San Pablo, 37; Mateo Lazcano, Vitoria, 200 (Gamonal) y Del Alamo, avenida del Cid, 43

DESPEDIDA — El general de brigada de Artillería, D. José Daroca de Val, jefe de Artillería de la sexta región, se despide de nosotros, en atento «saluda», a la vez que se ofrece en su nuevo destino de jefe de Artillería de la primera región.

Al agradecerle su gentileza, correspondemos gustosos a sus delicados ofrecimientos.

INCENDIO. — Momentos antes de las seis de la tarde acudieron los bomberos al chalet "Villa Maravillas", del paseo de La Castellana, donde un incendio iniciado en la hierba se propagó al primer piso quemando parte de la tarima. Por fortuna el fuego fue dominado pronto y los daños son de pequeña consideración

EL DR. E. SUAREZ MUÑIZ

ESPECIALISTA EN
OTORRINOLARINGOLOGIA

Supende su consulta hasta el 1.º de Septiembre reanudándola en su nuevo consultorio de calle Vitoria, 46. (Edificio Gasset).

CONSULADO

Doble programa
M. G. M.

DOMINIQUE

Todo el mundo conoce esta canción
DEBBIE REINOLS
RICARDO MONTALBAN

Tierna - emotiva
E

IVANHOE

ROBERT TAYLOR
ELIZABETH TAYLOR

Se estrenó en 1953
Pero... sigue estando entre los primeros títulos del cine mundial.
Continua de 5 a 12,30
(Autorizada)

Del DIARIO DE BURGOS, correspondiente al domingo, 17 de Agosto de 1941

EL viernes último se conmemoró con gran solemnidad en Burgos y su provincia, la festividad de Nuestra Señora. Hubo misa de pontifical en la Catedral, oficiando el Prelado de la diócesis. Por la tarde, numerosísimos burgaleses se desplazaron al campo.

POR don Pablo Buezo y para su hijo Manuel, apoderado de la sucursal del Banco Hispano Americano en esta plaza, ha sido pedida al industrial de Covarrubias, don Juan Martínez, la mano de su bella hija, Aurora.

LA temperatura máxima de ayer fue de 19,8 y la mínima, de 13,8.

Viajes Sayca

Días 21 y 22

A MADRID
Fin de semana
Salida: sábado, 3 tarde

A San Sebastián
Salidas
Sábado, 4 tarde
Domingo, 7 mañana

A SANTANDER
Salidas
Sábado, 4 tarde
Domingo, 7,30 mañana

Domingo, día 22.
A LAREDO
Salida: 7 mañana.

A VITORIA
Salida 9 mañana.

AGB, 136, Moneda, 18
Teléfono 209438

PARA VER BIEN
PARA OIR BIEN
OPTICA
INTERNACIONAL
Guillermo Frühbeck
Especialidad microlentillas
Espolón 30

M.E.C.D. 2017

información RELIGIOSA

SANTORAL

SANTOS DE HOY

Ss.: Agapito, Juan, Crispín, pbs.; Hermas, Serapión, Polieno, Lauro, Juliana, Floro, León, mrs.; Fermín, ob.; Elena emperatriz.

Misa, de feria, color verde.

SANTOS DE MAÑANA

Ss. Juan Eudes, pb.; Magno, ob., Magín, Julio, Andrés, Timoteo, Tecla, Agapio, mrs.; Luis ob.; Donato, pb.; Mariano, Rufino, Sixto III, p., cfs.

Misa: De Feria. De San Juan Eudes. Memoria Libre. Color blanco.

CULTOS

CATEDRAL. —Octavario en honor de Santa María la Mayor.

Por la mañana, a las ocho, misa de comunión.

Por la tarde, a las siete y cuarto, función mariana con misa vespertina y homilía, por el R. P. Aniano Gutiérrez, O. P., prior de Caleruega, terminándose con la Salve cantada.

BERNARDAS. — Solemne triduo en honor de su Santo Patrón, San Bernardo, Abad.

Por la mañana, a las ocho, misa rezada. A las once y media, misa solemne y exposición de S. D. M., quedando de manifiesto hasta la función de la tarde.

Por la tarde, a las siete y media, rosario, reserva de Su Divina Majestad y misa con homilía a cargo de don Rufino Gómez.

RR. CONCEPCIONISTAS FRANCISCANAS (Paseo de los Pisones).— Mañana, festividad de San Luis, obispo titular de la capilla. Por la mañana, a las nueve y media, misa concelebrada presidida por el M. I. Sr. D. Vicente Proaño Gil, Por la tarde, a las siete y media, paraliturgia con homilía por el P. Bernardo Garayalde, franciscano, y bendición con el Santísimo.

JUEVES EUCARISTICOS

Esta Archicofradía celebrará mañana sus cultos con misa vespertina, comunión conmemorativa y Hora Santa Reparadora, en la iglesia de Santa Agueda, a las siete de la tarde.

CONDUCTOR CLASE B

Se necesita urgentemente. Presentarse en «GALERIAS MARVI»

FORMIDABLE SUELDO

Se necesita muchacha seleccionada.

Atender casa de lujo.
Moneda, 2, 3.º, derecha

TUCAN CLUB

CLUB TUCAN

HOY

MIERCOLES

GRAN SESION FEMINA

CON LA ACTUACION del fabuloso conjunto-musical

LOS ZURDOS

EL VIERNES, día 20
GRAN ACONTECIMIENTO
Con la actuación del gran cantante italiano

PINO DONAGGIO

EN SESIONES DE TARDE Y NOCHE

GRAN TEATRO

(Aire acondicionado. — Temperatura ideal)

HOY: El programa cumbre de la temporada estival.

ESTRENO de una película que Vd. ¡DEBE VER! porque habla sobre la mujer española y sobre la crisis del matrimonio en España,

DEL AMOR Y OTRAS SOLEDADES

LUCIA BOSE — CARLOS ESTRADA en EASTMANCOLOR

— Y —

VALOR DE LEY

Un western de auténtica grandeza con JOHN WAYNE y GLEN CAMPBELL, en tecnicolor.

Continua de 5 a 1. (Mayores 18 años)

ENTREVISTA CON JAIME DE RIVERA, NOVIO DE MARIA DEL CARMEN MARTINEZ BORDIU

- **Jaime tiene 28 años y es Director General de una empresa inmobiliaria**
- **«Me interesa la política porque a todos los españoles debe interesarles»**
- **«No me acuerdo cuándo María del Carmen me dijo «sí» Ya no es época de «síes» y «noes»**
- **«En María del Carmen destaca su sencillez. Es muy humana y terriblemente sincera»**
- **«No salimos demasiado. Los sábados y domingos cazamos o montamos a caballo»**

Sentado ante una mesa recibe todas las mañanas a muchas personas relacionadas con su trabajo. En su mismo despacho nos concede don Jaime Rivera una entrevista. Su edad, sólo 28 años, no guarda relación con el importante puesto que ocupa en la empresa.

—¿Qué ocupación desempeña diariamente?

—Hasta hace poco tiempo era director adjunto de esta empresa inmobiliaria. Ahora me han nombrado director general.

—¿Qué piensa de la economía española?

—Hemos tenido momentos difíciles, pero ahora estamos en un momento más brillante. Creo que dentro de cinco años estaremos a la altura de cualquier primer país europeo.

SU META: GRAN DIRECTOR DE EMPRESA

—¿Cuáles son sus aficiones principales?

—Principales solamente una: montar a caballo. Y digamos otras pequeñas aficiones como la escopeta y el tenis. Me divierten los automóviles.

—¿Le interesa a usted la política?

—A todos los españoles les interesa la política o debe interesarles.

—¿Lee mucho?

—Sí, leo bastante. Me gustan André Maurois, Morris West y Hemingway. Camilo José Cela es genial. Pero lo que más me divierte es la historia biográfica. Hay un tipo de personajes al que admiro y me gusta leer.

—¿Cuál es ese tipo de personajes?

—Como hombre, Napoleón. Como genio, Shakespeare.

—Sólo tiene usted 28 años, ¿qué quisiera llegar a ser?

—Es una pregunta relativa. Yo tengo mis objetivos en la vida que son trabajar y procurar hacerlo lo mejor posible. Llegar a ser, no sé, quizá un gran director de empresa, que pueda con mi obra elevar el nivel de toda la gente que me rodea.

Antes de responder a cada pregunta piensa muy bien lo que va a decir. Es hombre de palabras sustanciosas, cronometradas. Posee una formación muy completa. Durante la conversación, habla de cualquier tema con ideas propias, originales. El orgullo de ser español le abrasa por dentro. Sobresale en él una personalidad acusada. Le gusta mandar y tiene cualidades para ello.

—¿Qué es lo que más le gusta y lo que más le disgusta?

—En cuanto a lo primero, los libros. Lo que más me disgusta, la gente que habla demasiado.

HABLANDO DE SU NOVIAZGO

Cambiamos de tema. Jaime de Rivera no puede dejar de ser, para muchos, el novio de la nieta del Jefe del Estado.

—¿Cómo conoció a María del Carmen Martínez-Bordiú?

—La conocí hace cuatro años, en casa de los condes de Villamena.

—¿Tuvo reparos en proponerle ser su novio sabiendo que era nieta del Jefe del Estado?

—Que sea la nieta del Jefe del Estado no tiene nada que ver para que sea una mujer normal. Ningún reparo.

—¿De qué forma y cuándo le dijo ella «sí»?

—No me acuerdo. Creo que ya no estamos en época de «síes» y «noes».

—¿En qué ocasión fue presentado a sus padres?

—No sé si fui presentado. Les he visto, simplemente. No se lleva ya tan a rajatabla eso de presentar a los padres.

—Pero ellos saben de sobra que ustedes son prometidos...

—Me imagino que lo saben.

—¿Qué encontró en María del Carmen que no viera antes en otras chicas de su edad?

—Puede ser que la sencillez. Es muy humana y terriblemente sincera.

—¿Cuál es la principal virtud de María del Carmen?

—Su sinceridad, de lejos.

—¿Le ve algún defecto?

—Todo el mundo tiene defectos.

—¿Dónde salen? ¿Cómo se divierten?

—Salimos como todo el mundo. Salimos a cenar de vez en cuando, pero no crea que nos gusta demasiado salir. Los sábados o los domingos cazamos juntos, montamos a caballo, jugamos a las cartas, bridge, yin-rani. Hacemos una vida bastante tranquila.

—¿Tienen fecha prevista o aproximada de la boda?

—Aproximada puede ser que sí. Pronto.

—¿Dónde la piensan celebrar? ¿A quién piensan invitar?

—En cuanto a la celebración, eso es cosa de la novia. Y en cuanto a los invitados, me imagino que serán bastantes. Tengo muchos amigos. Y su familia también

—¿Qué sitio han elegido para vivir?

—Estamos haciendo una casa a 17 kilómetros de Madrid, en una urbanización, exactamente en Villafranca del Castillo. Prácticamente está terminada. Falta recubrir el tejado con berezos. La fachada exterior irá a base de grandes cristaleras. Arriba me he hecho construir una especie de buhardilla, de cara a la sierra. Allí, rodeado de muchos libros me encerraré cuando pueda para meditar y formarme. No podrá entrar nadie.

CON FRANCO, DE CACERIAS

—¿Cuántos niños piensan tener?

—No sé aún; pero no quiero muchos.

—¿Le causa inconvenientes ser novio de la nieta del Jefe del Estado?

—Al principio sí, un poco. Soy algo tímido, no me gustan demasiado las fotografías y lo demás. Pero todo el mundo se vacuna de todo.

—¿Ha hablado alguna vez con el Generalísimo Franco?

—Cinco o seis veces, en cacerías sobre todo. Me impresionó mucho, porque es un ser como pocos. Es admirable, habla lo necesario, nunca dice una palabra de más.

—En España es costumbre que el novio, sobre todo de familias acomodadas, ofrezca un brillante porvenir a la novia. ¿Qué ofrece usted a María del Carmen? Dinero, carreras, prestigio, relaciones sociales...

—Yo no sé si hacen todas las familias eso de ofrecer dinero, carreras, prestigio.. Tengo 28 años y desarrollo un puesto de un hombre de 40 años que me lo he creado yo mismo. No tengo ningún tipo de complejos.

Jaime de Rivera se expresa con aplomo. Nuestra impresión es distinta a la que teníamos antes de hablar y estar cerca de él. Le creíamos un niño bien, con un lujoso «Mercedes», rodeado de placer por doquier, es decir, un «play-boy». Y nos hemos encontrado con una imagen opuesta, con un hombre serio, que trabaja, que ocupa un puesto de mucha responsabilidad, que sabe muy bien lo que hace.

—¿Se considera hombre de empresa?

—Si usted considera que un hombre de empresa es un hombre que trabaja, sí.

—¿Es curioso?

—Soy curioso en algunas cosas. Por ejemplo. me gustaría estar en la OTAN o en el Pakistán. En lo que no soy curioso es en estar al tanto de si Sofía Loren se casa con Barnard o no.

—¿Qué película le ha agradado más últimamente?

—«El graduado» y «Aeropuerto».

UNA GRAN BIBLIOTECA

—¿Qué piensa de la publicidad?

—No me gusta la publicidad porque no la necesito. Destruye mucho.

—¿Quién le ha enseñado más: la vida o los libros?

—Creo que la vida enseña, pero hay que canalizar. ¿Usted cree que se puede canalizar sin libros?

Valvemos a los libros. Desde los 15 años está comprando libros para su biblioteca particular. Tiene muchos títulos Por otra parte, le sirven de elemento decorativo En el «eremitorio» de su nueva casa tendrá tantísimos libros que darán tema para hablar.

Los últimos minutos de la entrevista han transcurrido a bordo de su coche. Es un hombre atareado y quiso llevarnos con él en una salida urgente. Aparca su R-12 en un garaje subterráneo y defiende esta postura: «Para mí carecen de interés los coches, en cuanto sistema de representación. Hace 12 años era la representación de la persona. Un «Mercedes», por ejemplo, no vale ahora lo que cuesta. Prefiero otro coche más barato y que sea más útil».

Nos despedimos. Jaime de Rivera se muestra amable, pero sin concesiones en su línea de conducta. Es un hombre cerebral que cree en la bondad innata de la Prensa.

E. R. Albaran
Fotos: Elio
HISPANIA PRESS

ULTIMO DIA

¡LA OBRA QUE ASOMBRO AYER!

LA OBRA QUE ASOMBRARA HOY

todo en el jardín

de EDWARD ALBEE

COMPAÑIA

GEMMA CUERVO
FERNANDO GUILLEN

¡UN TRIUNFO A ESCALA MUNDIAL!

PREMIO A LA MEJOR COMEDIA EXTRANJERA

7,45 tarde ● 11 noche

Cine Condal

HOY CONTINUA, de 4 a 12
UN PROGRAMA DE EXCEPCION FUERA DE SERIE
El divertidísimo estreno

UNA INTRUSA EN LA MARINA

Anna Karina
Gerard Barray
Y

...POR TECHO LAS ESTRELLAS

EN TODD-AO
Giuliano Gemma
Un «western» con una acción que alcanza límites insospechados.
(Mayores 18 años)

M.E.C.D. 2017

LISTA FOTOGRAFICA DEL SORTEO DE LA LOTERIA CELEBRADO AYER

Números	Pesetas
Decenas	
40	5000
60	5000
77	t.5000
Centena	
112	5000
166	5000
171	5000
177	30000
177	t.5000
207	5000
256	5000
277	t.5000
286	5000
305	5000
307	5000
325	5000
338	5000
340	5000
377	t.5000
381	5000
426	5000
477	t.5000
532	5000
536	5000
577	t.5000
587	5000
632	5000
640	5000
677	t.5000
680	5000
717	5000
721	5000
744	5000
777	t.5000
787	5000
872	5000
877	t.5000
879	5000
882	5000
968	5000
977	t.5000
986	5000
Mil	
1040	5000
1060	5000
1077	t.5000
1112	5000
1166	5000
1171	5000
1177	t.5000
1207	5000
1256	5000
1277	t.5000
1286	5000
1305	5000
1307	5000
1325	5000
1338	5000
1340	5000
1377	t.5000
1381	5000
1426	5000
1477	t.5000
1532	5000
1536	5000
1577	t.5000
1587	5000
1632	5000
1640	5000
1677	t.5000
1680	5000
1717	5000
1721	5000
1744	5000
1777	t.5000
1787	5000
1872	5000
1877	t.5000
1879	5000
1882	5000
1968	5000
1977	t.5000
1986	5000
Dos mil	
2040	5000
2060	5000
2077	t.5000
2112	5000
2166	5000
2171	5000
2177	t.5000
2207	5000
2256	5000
2277	t.5000
2286	5000
2305	5000
2307	5000
2325	5000
2338	5000
2340	5000
2377	t.5000
2381	5000
2426	5000
2477	t.5000
2532	5000
2536	5000
2577	t.5000
2587	5000
2632	5000
2640	5000
2677	t.5000
2680	5000
2717	5000
2721	5000
2744	5000
2777	t.5000
2787	5000
2872	5000
2877	t.5000
2879	5000
2882	5000
2968	5000
2977	t.5000
2986	5000
Tres mil	
3040	5000
3060	5000
3077	t.5000
3112	5000
3166	5000
3171	5000
3177	t.5000
3207	5000
3256	5000
3277	t.5000
3286	5000
3305	5000
3307	5000
3325	5000
3338	5000
3340	5000
3377	t.5000
3381	5000
3426	5000
3477	t.5000
3532	5000
3536	5000
3577	t.5000
3587	5000
3632	5000
3640	5000
3677	t.5000
3680	5000
3717	5000
3721	5000
3744	5000
3777	t.5000
3787	5000
3872	5000
3877	t.5000
3879	5000
3882	5000
3968	5000
3977	t.5000
3986	5000
Cuatro mil	
4040	5000
4060	5000
4077	t.5000
4112	5000
4166	5000
4171	5000
4177	t.5000
4207	5000
4256	5000
4277	t.5000
4286	5000
4305	5000
4307	5000
4325	5000
4338	5000
4340	5000
4377	t.5000
4381	5000
4426	5000
4477	t.5000
4532	5000
4536	5000
4577	t.5000
4587	5000
4632	5000
4640	5000
4677	t.5000
4680	5000
4717	5000
4721	5000
4744	5000
4777	t.5000
4787	5000
4872	5000
4877	t.5000
4879	5000
4882	5000
4968	5000
4977	t.5000
4986	5000
Cinco mil	
5040	5000
5060	5000
5077	t.5000
5112	5000
5166	5000
5171	5000
5177	t.5000
5207	5000
5256	5000
5277	t.5000
5286	5000
5305	5000
5307	5000
5325	5000
5338	5000
5340	5000
5377	t.5000
5381	5000
5426	5000
5458	30000
5477	t.5000
5532	5000
5536	5000
5577	t.5000
5587	5000
5632	5000
5640	5000
5677	t.5000
5680	5000
5717	5000
5721	5000
5744	5000
5777	t.5000
5787	5000
5872	5000
5877	t.5000
5879	5000
5882	5000
5968	5000
5977	t.5000
5986	5000
Seis mil	
6040	5000
6060	5000
6077	t.5000
6112	5000
6166	5000
6171	5000
6177	t.5000
6207	5000
6256	5000
6277	t.5000
6286	5000
6305	5000
6307	5000
6325	5000
6338	5000
6340	5000
6377	t.5000
6381	5000
6426	5000
6477	t.5000
6532	5000
6536	5000
6577	t.5000
6587	5000
6632	5000
6640	5000
6677	t.5000
6680	5000
6717	5000
6721	5000
6744	5000
6777	t.5000
6787	5000
6872	5000
6877	t.5000
6879	5000
6882	5000
6968	5000
6977	t.5000
6986	5000
Siete mil	
7040	5000
7060	5000
7077	t.5000
7112	5000
7166	5000
7171	5000
7177	t.5000
7207	5000
7256	5000
7277	t.5000
7286	5000
7305	5000
7307	5000
7325	5000
7338	5000
7340	5000
7377	t.5000
7381	5000
7426	5000
7477	t.5000
7532	5000
7536	5000
7577	t.5000
7587	5000
7632	5000
7640	5000
7677	t.5000
7680	5000
7717	5000
7721	5000
7744	5000
7777	t.5000
7787	5000
7872	5000
7877	t.5000
7879	5000
7882	5000
7968	5000
7977	t.5000
7986	5000
Ocho mil	
8040	5000
8060	5000
8077	t.5000
8112	5000
8166	5000
8171	5000
8177	t.5000
8207	5000
8256	5000
8277	t.5000
8286	5000
8305	5000
8307	5000
8325	5000
8338	5000
8340	5000
8377	t.5000
8381	5000
8426	5000
8477	t.5000
8532	5000
8536	5000
8577	t.5000
8587	5000
8632	5000
8640	5000
8677	t.5000
8680	5000
8717	5000
8721	5000
8744	5000
8777	t.5000
8787	5000
8872	5000
8877	t.5000
8879	5000
8882	5000
8961	30000
8968	5000
8977	t.5000
8986	5000
Nueve mil	
9040	5000
9060	5000
9077	t.5000
9112	5000
9166	5000
9171	5000
9177	t.5000
9207	5000
9256	5000
9277	t.5000
9286	5000
9305	5000
9307	5000
9325	5000
9338	5000
9340	5000
9377	t.5000
9381	5000
9426	5000
9477	t.5000
9532	5000
9536	5000
9577	t.5000
9587	5000
9632	5000
9640	5000
9677	t.5000
9680	5000
9717	5000
9721	5000
9744	5000
9777	t.5000
9787	5000
9872	5000
9877	t.5000
9879	5000
9882	5000
9968	5000
9977	t.5000
9986	5000
Diez mil	
10040	5000
10060	5000
10077	t.5000
10112	5000
10166	5000
10171	5000
10177	30000
10177	t.5000
10207	5000
10256	5000
10277	t.5000
10286	5000
10305	5000
10307	5000
10325	5000
10338	5000
10340	5000
10377	t.5000
10381	5000
10426	5000
10477	t.5000
10532	5000
10536	5000
10577	t.5000
10587	5000
10632	5000
10640	5000
10677	t.5000
10680	5000
10717	5000
10721	5000
10744	5000
10777	t.5000
10787	5000
10872	5000
10877	t.5000
10879	5000
10882	5000
10968	5000
10977	t.5000
10986	5000
Once mil	
11040	5000
11060	5000
11077	t.5000
11112	5000
11166	5000
11171	5000
11177	t.5000
11207	5000
11256	5000
11277	t.5000
11286	5000
11305	5000
11307	5000
11325	5000
11338	5000
11340	5000
11377	t.5000
11381	5000
11426	5000
11477	t.5000
11532	5000
11536	5000
11577	t.5000
11587	5000
11632	5000
11640	5000
11677	t.5000
11680	5000
11717	5000
11721	5000
11744	5000
11777	t.5000
11787	5000
11872	5000
11877	t.5000
11879	5000
11882	5000
11901	c.5000
11902	c.5000
11903	c.5000
11904	c.5000
11905	c.5000
11906	c.5000
11907	c.5000
11908	c.5000
11909	c.5000
11910	c.5000
11911	c.5000
11912	c.5000
11913	c.5000
11914	c.5000
11915	c.5000
11916	c.5000
11917	c.5000
11918	c.5000
11919	c.5000
11920	c.5000
11921	c.5000
11922	c.5000
11923	c.5000
11924	c.5000
11925	c.5000
11926	c.5000
11927	c.5000
11928	c.5000
11929	c.5000
11930	c.5000
11931	c.5000
11932	c.5000
11933	c.5000
11934	c.5000
11935	c.5000
11936	c.5000
11937	c.5000
11938	c.5000
11939	c.5000
11940	c.5000
11941	c.5000
11942	c.5000
11943	c.5000
11944	c.5000
11945	c.5000
11946	c.5000
11947	c.5000
11948	c.5000
11949	c.5000
11950	c.5000
11951	c.5000
11952	c.5000
11953	c.5000
11954	c.5000
11955	c.5000
11956	c.5000
11957	c.5000
11958	c.5000
11959	c.5000
11960	c.5000
11961	c.5000
11962	c.5000
11963	c.5000
11964	c.5000
11965	c.5000
11966	c.5000
11967	c.5000
11968	5000
11968	c.5000
11969	c.5000
11969	a15250
11970	**500.000 PESETAS**
11971	a15250
11971	c.5000
11972	c.5000
11973	c.5000
11974	c.5000
11975	c.5000
11976	c.5000
11977	t.5000
11977	c.5000
11978	c.5000
11979	c.5000
11980	c.5000
11981	c.5000
11982	c.5000
11983	c.5000
11984	c.5000
11985	c.5000
11986	5000
11986	c.5000
11987	c.5000
11988	c.5000
11989	c.5000
11990	c.5000
11991	c.5000
11992	c.5000
11993	c.5000
11994	c.5000
11995	c.5000
11996	c.5000
11997	c.5000
11998	c.5000
11999	c.5000
Doce mil	
12000	c.5000
12040	5000
12060	5000
12077	t.5000
12112	5000
12166	5000
12171	5000
12177	t.5000
12207	5000
12256	5000
12277	t.5000
12286	5000
12305	5000
12307	5000
12325	5000
12338	5000
12340	5000
12377	t.5000
12381	5000
12426	5000
12477	t.5000
12532	5000
12536	5000
12577	t.5000
12587	5000
12632	5000
12640	5000
12677	t.5000
12680	5000
12717	5000
12721	5000
12744	5000
12777	t.5000
12787	5000
12872	5000
12877	t.5000
12879	5000
12882	5000
12968	5000
12977	t.5000
12986	5000
Trece mil	
13040	5000
13060	5000
13077	t.5000
13112	5000
13166	5000
13171	5000
13177	t.5000
13207	5000
13256	5000
13277	t.5000
13286	5000
13305	5000
13307	5000
13325	5000
13338	5000
13340	5000
13377	t.5000
13381	5000
13426	5000
13477	t.5000
13532	5000
13536	5000
13577	t.5000
13587	5000
13632	5000
13640	5000
13677	t.5000
13680	5000
13717	5000
13721	5000
13744	5000
13777	t.5000
13787	5000
13872	5000
13877	t.5000
13879	5000
13882	5000
13968	5000
13977	t.5000
13986	5000
Catorce mil	
14040	5000
14060	5000
14077	t.5000
14112	5000
14166	5000
14171	5000
14177	t.5000
14207	5000
14256	5000
14277	t.5000
14286	5000
14305	5000
14307	5000
14325	5000
14338	5000
14340	5000
14377	t.5000
14381	5000
14426	5000
14477	t.5000
14532	5000
14536	5000
14577	t.5000
14587	5000
14632	5000
14640	5000
14677	t.5000
14680	5000
14717	5000
14721	5000
14744	5000
14777	t.5000
14787	5000
14872	5000
14877	t.5000
14879	5000
14882	5000
14968	5000
14977	t.5000
14986	5000
Quince mil	
15040	5000
15060	5000
15077	t.5000
15112	5000
15166	5000
15171	5000
15177	t.5000
15207	5000
15256	5000
15277	t.5000
15286	5000
15305	5000
15307	5000
15325	5000
15338	5000
15340	5000
15377	t.5000
15381	5000
15426	5000
15458	30000
15477	t.5000
15532	5000
15536	5000
15577	t.5000
15587	5000
15632	5000
15640	5000
15677	t.5000
15680	5000
15717	5000
15721	5000
15744	5000
15777	t.5000
15787	5000
15872	5000
15877	t.5000
15879	5000
15882	5000
15968	5000
15977	t.5000
15986	5000
Dieciséis mil	
16040	5000
16060	5000
16077	t.5000
16112	5000
16166	5000
16171	5000
16177	t.5000
16207	5000
16256	5000
16277	t.5000
16286	5000
16305	5000
16307	5000
16325	5000
16338	5000
16340	5000
16377	t.5000
16381	5000
16426	5000
16477	t.5000
16532	5000
16536	5000
16577	t.5000
16587	5000
16632	5000
16640	5000
16677	t.5000
16680	5000
16717	5000
16721	5000
16744	5000
16777	t.5000
16787	5000
16872	5000
16877	t.5000
16879	5000
16882	5000
16968	5000
16977	t.5000
16986	5000
Diecisiete mil	
17040	5000
17060	5000
17077	t.5000
17112	5000
17166	5000
17171	5000
17177	t.5000
17207	5000
17256	5000
17277	t.5000
17286	5000
17305	5000
17307	5000
17325	5000
17338	5000
17340	5000
17377	t.5000
17381	5000
17426	5000
17477	t.5000
17532	5000
17536	5000
17577	t.5000
17587	5000
17632	5000
17640	5000
17677	t.5000
17680	5000
17717	5000
17721	5000
17744	5000
17777	t.5000
17787	5000
17872	5000
17877	t.5000
17879	5000
17882	5000
17968	5000
17977	t.5000
17986	5000
Dieciocho mil	
18040	5000
18060	5000
18077	t.5000
18112	5000
18166	5000
18171	5000
18177	t.5000
18207	5000
18256	5000
18277	t.5000
18286	5000
18305	5000
18307	5000
18325	5000
18338	5000
18340	5000
18377	t.5000
18381	5000
18426	5000
18477	t.5000
18532	5000
18536	5000
18577	t.5000
18587	5000
18632	5000
18640	5000
18677	t.5000
18680	5000
18717	5000
18721	5000
18744	5000
18777	t.5000
18787	5000
18872	5000
18877	t.5000
18879	5000
18882	5000
18961	30000
18968	5000
18977	t.5000
18986	5000
Diecinueve mil	
19040	5000
19060	5000
19077	t.5000
19112	5000
19166	5000
19171	5000
19177	t.5000
19207	5000
19256	5000
19277	t.5000
19286	5000
19305	5000
19307	5000
19325	5000
19338	5000
19340	5000
19377	t.5000
19381	5000
19426	5000
19477	t.5000
19532	5000
19536	5000
19577	t.5000
19587	5000
19632	5000
19640	5000
19677	t.5000
19680	5000
19717	5000
19721	5000
19744	5000
19777	t.5000
19787	5000
19872	5000
19877	t.5000
19879	5000
19882	5000
19968	5000
19977	t.5000
19986	5000
Veinte mil	
20040	5000
20060	5000
20077	t.5000
20112	5000
20166	5000
20171	5000
20177	30000
20177	t.5000
20207	5000
20256	5000
20277	t.5000
20286	5000
20301	c.5000
20302	c.5000
20303	c.5000
20304	c.5000
20305	5000
20305	c.5000
20306	c.5000
20307	5000
20307	c.5000
20308	c.5000
20309	c.5000
20310	c.5000
20311	c.5000
20312	c.5000
20313	c.5000
20314	c.5000
20315	c.5000
20316	c.5000
20317	c.5000
20318	c.5000
20319	c.5000
20320	c.5000
20321	c.5000
20322	c.5000
20323	c.5000
20324	c.5000
20325	5000
20325	c.5000
20326	c.5000
20327	c.5000
20328	c.5000
20329	c.5000
20330	c.5000
20331	c.5000
20332	c.5000
20333	c.5000
20334	c.5000
20335	c.5000
20336	c.5000
20337	c.5000
20338	5000
20338	c.5000
20339	c.5000
20340	5000
20340	c.5000
20341	c.5000
20342	c.5000
20343	c.5000
20344	c.5000
20345	c.5000
20346	c.5000
20347	c.5000
20348	c.5000
20349	c.5000
20350	c.5000
20351	c.5000
20352	c.5000
20353	c.5000
20354	c.5000
20355	c.5000
20356	c.5000
20357	c.5000
20358	c.5000
20359	c.5000
20360	c.5000
20361	c.5000
20362	c.5000
20363	c.5000
20364	c.5000
20365	c.5000
20366	c.5000
20367	c.5000
20368	c.5000
20369	c.5000
20370	c.5000
20371	c.5000
20372	c.5000
20373	c.5000
20374	c.5000
20375	c.5000
20376	c.5000
20376	a50000
20377	**2.000.000 DE PESETAS**
20378	a50000
20378	c.5000
20379	c.5000
20380	c.5000
20381	5000
20381	c.5000
20382	c.5000
20383	c.5000
20384	c.5000
20385	c.5000
20386	c.5000
20387	c.5000
20388	c.5000
20389	c.5000
20390	c.5000
20391	c.5000
20392	c.5000
20393	c.5000
20394	c.5000
20395	c.5000
20396	c.5000
20397	c.5000
20398	c.5000
20399	c.5000
20400	c.5000
20426	5000
20477	t.5000
20532	5000
20536	5000
20577	t.5000
20587	5000
20632	5000
20640	5000
20677	t.5000
20680	5000
20717	5000
20721	5000
20744	5000
20777	t.5000
20787	5000
20872	5000
20877	t.5000
20879	5000
20882	5000
20968	5000
20977	t.5000
20986	5000
Veintiún mil	
21040	5000
21060	5000
21077	t.5000
21112	5000
21166	5000
21171	5000
21177	t.5000
21207	5000
21256	5000
21277	t.5000
21286	5000
21305	5000
21307	5000
21325	5000
21338	5000
21340	5000
21377	t.5000
21381	5000
21426	5000
21477	t.5000
21532	5000
21536	5000
21577	t.5000
21587	5000
21632	5000
21640	5000
21677	t.5000
21680	5000
21717	5000
21721	5000
21744	5000
21777	t.5000
21787	t.5000
21872	5000
21877	t.5000
21879	5000
21882	5000
21968	5000
21977	t.5000
21986	5000
Veintidós mil	
22040	5000
22060	5000
22077	t.5000
22112	5000
22166	5000
22171	5000
22177	t.5000
22207	5000
22256	5000
22277	t.5000
22286	5000
22305	5000
22307	5000
22325	5000
22338	5000
22340	5000
22377	t.5000
22381	5000
22426	5000
22477	t.5000
22532	5000
22536	5000
22577	t.5000
22587	5000
22632	5000
22640	5000
22677	t.5000
22680	5000
22717	5000
22721	5000
22744	5000
22777	t.5000
22787	5000
22872	5000
22877	t.5000
22879	5000
22882	5000
22968	5000
22977	t.5000
22986	5000
Veintitrés mil	
23040	5000
23060	5000
23077	t.5000
23112	5000
23166	5000
23171	5000
23177	t.5000
23207	5000
23256	5000
23277	t.5000
23286	5000
23305	5000
23307	5000
23325	5000
23338	5000
23340	5000
23377	t.5000
23381	5000
23426	5000
23477	t.5000
23532	5000
23536	5000
23577	t.5000
23587	5000
23632	5000
23640	5000
23677	t.5000
23680	5000
23717	5000
23721	5000
23744	5000
23777	t.5000
23787	5000
23872	5000
23877	t.5000
23879	5000
23882	5000
23968	5000
23977	t.5000
23986	5000
Veinticuatro mil	
24040	5000
24060	5000
24077	t.5000
24112	5000
24166	5000
24171	5000
24177	t.5000
24207	5000
24256	5000
24277	t.5000
24286	5000
24305	5000
24307	5000
24325	5000
24338	5000
24340	5000
24377	t.5000
24381	5000
24426	5000
24477	t.5000
24532	5000
24536	5000
24577	t.5000
24587	5000
24632	5000
24640	5000
24677	t.5000
24680	5000
24717	5000
24721	5000
24744	5000
24777	t.5000
24787	5000
24872	5000
24877	t.5000
24879	5000
24882	5000
24968	5000
24977	t.5000
24986	5000
Veinticinco mil	
25040	5000
25060	5000
25077	t.5000
25112	5000
25166	5000
25171	5000
25177	t.5000
25207	5000
25256	5000
25277	t.5000
25286	5000
25305	5000
25307	5000
25325	5000
25338	5000
25340	5000
25377	t.5000
25381	5000
25426	5000
25458	30000
25477	t.5000
25532	5000
25536	5000
25577	t.5000
25587	5000
25632	5000
25640	5000
25677	t.5000
25680	5000
25717	5000
25721	5000
25744	5000
25777	t.5000
25787	5000
25872	5000
25877	t.5000
25879	5000
25882	5000
25968	5000
25977	t.5000
25986	5000
Veintiséis mil	
26040	5000
26060	5000
26077	t.5000
26112	5000
26166	5000
26171	5000
26177	t.5000
26207	5000
26256	5000
26277	t.5000
26286	5000
26305	5000
26307	5000
26325	5000
26338	5000
26340	5000
26377	t.5000
26381	5000
26426	5000
26477	t.5000
26532	5000
26536	5000
26577	t.5000
26587	5000
26632	5000
26640	5000
26677	t.5000
26680	5000
26717	5000
26721	5000
26744	5000
26777	t.5000
26787	5000
26872	5000
26877	t.5000
26879	5000
26882	5000
26968	5000
26977	t.5000
26986	5000
Veintisiete mil	
27040	5000
27060	5000
27077	t.5000
27112	5000
27166	5000
27171	5000
27177	t.5000
27207	5000
27256	5000
27277	t.5000
27286	5000
27305	5000
27307	5000
27325	5000
27338	5000
27340	5000
27377	t.5000
27381	5000
27426	5000
27477	t.5000
27532	5000
27536	5000
27577	t.5000
27587	5000
27632	5000
27640	5000
27677	t.5000
27680	5000
27717	5000
27721	5000
27744	5000
27777	t.5000
27787	5000
27872	5000
27877	t.5000
27879	5000
27882	5000
27968	5000
27977	t.5000
27986	5000
Veintiocho mil	
28040	5000
28060	5000
28077	t.5000
28112	5000
28166	5000
28171	5000
28177	t.5000
28207	5000
28256	5000
28277	t.5000
28286	5000
28305	5000
28307	5000
28325	5000
28338	5000
28340	5000
28377	t.5000
28381	5000
28426	5000
28477	t.5000
28532	5000
28536	5000
28577	t.5000
28587	5000
28632	5000
28640	5000
28677	t.5000
28680	5000
28717	5000
28721	5000
28744	5000
28777	t.5000
28787	5000
28872	5000
28877	t.5000
28879	5000
28882	5000
28961	30000
28968	5000
28977	t.5000
28986	5000

LOS PREMIOS DE ESTE SORTEO CADUCAN EL 17 DE FEBRERO DE 1972

NOTA. Además de los números expresados en esta lista, han sido agraciados con el reintegro de 500 pesetas cada uno, todos los billetes que terminen en 7, a excepción del que ha obtenido el premio mayor.

Números	Pesetas
Veintinueve mil	
29040	5000
29060	5000
29077	t.5000
29112	5000
29166	5000
29171	5000
29177	t.5000
29207	5000
29256	5000
29277	t.5000
29286	5000
29305	5000
29307	5000
29325	5000
29338	5000
29340	5000
29377	t.5000
29381	5000
29426	5000
29477	t.5000
29532	5000
29536	5000
29577	t.5000
29587	5000
29632	5000
29640	5000
29677	t.5000
29680	5000
29717	5000
29721	5000
29744	5000
29777	t.5000
29787	5000
29872	5000
29877	t.5000
29879	5000
29882	5000
29968	5000
29977	t.5000
29986	5000
Treinta mil	
30040	5000
30060	5000
30077	t.5000
30112	5000
30166	5000
30171	5000
30177	30000
30177	t.5000
30207	5000
30256	5000
30277	t.5000
30286	5000
30305	5000
30307	5000
30325	5000
30338	5000
30340	5000
30377	t.5000
30381	5000
30426	5000
30477	t.5000
30532	5000
30536	5000
30577	t.5000
30587	5000
30632	5000
30640	5000
30677	t.5000
30680	5000
30717	5000
30721	5000
30744	5000
30777	t.5000
30787	5000
30872	5000
30877	t.5000
30879	5000
30882	5000
30968	5000
30977	t.5000
30986	5000
Treinta y un mil	
31040	5000
31060	5000
31077	t.5000
31112	5000
31166	5000
31171	5000
31177	t.5000
31207	5000
31256	5000
31277	t.5000
31286	5000
31305	5000
31307	5000
31325	5000
31338	5000
31340	5000
31377	t.5000
31381	5000
31426	5000
31477	t.5000
31532	5000
31536	5000
31577	t.5000
31587	5000
31632	5000
31640	5000
31677	t.5000
31680	5000
31717	5000
31721	5000
31744	5000
31777	t.5000
31787	5000
31872	5000
31877	t.5000
31879	5000
31882	5000
31968	5000
31977	t.5000
31986	5000
Treinta y dos mil	
32040	5000
32060	5000
32077	t.5000
32112	5000
32166	5000
32171	5000
32177	t.5000
32207	5000
32256	5000
32277	t.5000
32286	5000
32305	5000
32307	5000
32325	5000
32338	5000
32340	5000
32377	t.5000
32381	5000
32426	5000
32477	t.5000
32532	5000
32536	5000
32577	t.5000
32587	5000
32632	5000
32640	5000
32677	t.5000
32680	5000
32717	5000
32721	5000
32744	5000
32777	t.5000
32787	5000
32872	5000
32877	t.5000
32879	5000
32882	5000
32968	5000
32977	t.5000
32986	5000
Treinta y tres mil	
33040	5000
33060	5000
33077	t.5000
33112	5000
33166	5000
33171	5000
33177	t.5000
33207	5000
33256	5000
33277	t.5000
33286	5000
33305	5000
33307	5000
33325	5000
33338	5000
33340	5000
33377	t.5000
33381	5000
33426	5000
33477	t.5000
33532	5000
33536	5000
33577	t.5000
33587	5000
33632	5000
33640	5000
33677	t.5000
33680	5000
33717	5000
33721	5000
33744	5000
33777	t.5000
33787	5000
33872	5000
33877	t.5000
33879	5000
33882	5000
33968	5000
33977	t.5000
33986	5000
Treinta y cuatro mil	
34040	5000
34060	5000
34077	t.5000
34112	5000
34166	5000
34171	5000
34177	t.5000
34207	5000
34256	5000
34277	t.5000
34286	5000
34305	5000
34307	5000
34325	5000
34338	5000
34340	5000
34377	t.5000
34381	5000
34426	5000
34477	t.5000
34532	5000
34536	5000
34577	t.5000
34587	5000
34632	5000
34640	5000
34677	t.5000
34680	5000
34717	5000
34721	5000
34744	5000
34777	t.5000
34787	5000
34872	5000
34877	t.5000
34879	5000
34882	5000
34968	5000
34977	t.5000
34986	5000
Treinta y cinco mil	
35040	5000
35060	5000
35077	t.5000
35112	5000
35166	5000
35171	5000
35177	t.5000
35207	5000
35256	5000
35277	t.5000
35286	5000
35305	5000
35307	5000
35325	5000
35338	5000
35340	5000
35377	t.5000
35381	5000
35426	5000
35458	30000
35477	t.5000
35532	5000
35536	5000
35577	t.5000
35587	5000
35632	5000
35640	5000
35677	t.5000
35680	5000
35717	5000
35721	5000
35744	5000
35777	t.5000
35787	5000
35872	5000
35877	t.5000
35879	5000
35882	5000
35968	5000
35977	t.5000
35986	5000
Treinta y seis mil	
36040	5000
36060	5000
36077	t.5000
36112	5000
36166	5000
36171	5000
36177	t.5000
36207	5000
36256	5000
36277	t.5000
36286	5000
36305	5000
36307	5000
36325	5000
36338	5000
36340	5000
36377	t.5000
36381	5000
36426	5000
36477	t.5000
36532	5000
36536	5000
36577	t.5000
36587	5000
36632	5000
36640	5000
36677	t.5000
36680	5000
36717	5000
36721	5000
36744	5000
36777	t.5000
36787	5000
36872	5000
36877	t.5000
36879	5000
36882	5000
36946	150000
36968	5000
36977	t.5000
36986	5000
Treinta y siete mil	
37040	5000
37060	5000
37077	t.5000
37112	5000
37166	5000
37171	5000
37177	t.5000
37207	5000
37256	5000
37277	t.5000
37286	5000
37305	5000
37307	5000
37325	5000
37338	5000
37340	5000
37377	t.5000
37381	5000
37426	5000
37477	t.5000
37532	5000
37536	5000
37577	t.5000
37587	5000
37632	5000
37640	5000
37677	t.5000
37680	5000
37717	5000
37721	5000
37744	5000
37777	t.5000
37787	5000
37872	5000
37877	t.5000
37879	5000
37882	5000
37968	5000
37977	t.5000
37986	5000
Treinta y ocho mil	
38040	5000
38060	5000
38077	t.5000
38112	5000
38166	5000
38171	5000
38177	t.5000
38207	5000
38256	5000
38277	t.5000
38286	5000
38305	5000
38307	5000
38325	5000
38338	5000
38340	5000
38377	t.5000
38381	5000
38426	5000
38477	t.5000
38532	5000
38536	5000
38577	t.5000
38587	5000
38632	5000
38640	5000
38677	t.5000
38680	5000
38717	5000
38721	5000
38744	5000
38777	t.5000
38787	5000
38872	5000
38877	t.5000
38879	5000
38882	5000
38961	30000
38968	5000
38977	t.5000
38986	5000
Treinta y nueve mil	
39040	5000
39060	5000
39077	t.5000
39112	5000
39166	5000
39171	5000
39177	t.5000
39207	5000
39256	5000
39277	t.5000
39286	5000
39305	5000
39307	5000
39325	5000
39338	5000
39340	5000
39377	t.5000
39381	5000
39426	5000
39477	t.5000
39532	5000
39536	5000
39577	t.5000
39587	5000
39632	5000
39640	5000
39677	t.5000
39680	5000
39717	5000
39721	5000
39744	5000
39777	t.5000
39787	5000
39872	5000
39877	t.5000
39879	5000
39882	5000
39968	5000
39977	t.5000
39986	5000
Cuarenta mil	
40040	5000
40060	5000
40077	t.5000
40112	5000
40166	5000
40171	5000
40177	30000
40177	t.5000
40207	5000
40256	5000
40277	t.5000
40286	5000
40305	5000
40307	5000
40325	5000
40338	5000
40340	5000
40377	t.5000
40381	5000
40426	5000
40477	t.5000
40532	5000
40536	5000
40577	t.5000
40587	5000
40632	5000
40640	5000
40677	t.5000
40680	5000
40717	5000
40721	5000
40744	5000
40777	t.5000
40787	5000
40872	5000
40877	t.5000
40879	5000
40882	5000
40968	5000
40977	t.5000
40986	5000
Cuarenta y un mil	
41040	5000
41060	5000
41077	t.5000
41112	5000
41166	5000
41171	5000
41177	t.5000
41207	5000
41256	5000
41277	t.5000
41286	5000
41301	c.5000
41302	c.5000
41303	c.5000
41304	c.5000
41305	5000
41305	c.5000
41306	c.5000
41307	5000
41307	c.5000
41308	c.5000
41309	c.5000
41310	c.5000
41311	c.5000
41312	c.5000
41313	c.5000
41314	c.5000
41315	c.5000
41316	c.5000
41317	c.5000
41318	c.5000
41319	c.5000
41320	c.5000
41321	c.5000
41322	c.5000
41323	c.5000
41324	c.5000
41325	5000
41325	c.5000
41326	c.5000
41327	c.5000
41328	c.5000
41329	c.5000
41330	c.5000
41331	c.5000
41332	c.5000
41333	c.5000
41334	c.5000
41335	c.5000
41336	c.5000
41337	c.5000
41338	5000
41338	c.5000
41339	c.5000
41340	5000
41340	c.5000
41341	c.5000
41342	c.5000
41343	c.5000
41344	c.5000
41345	c.5000
41346	c.5000
41346	a25000
41347	**1.000.000 DE PESETAS**
41348	a25000
41348	c.5000
41349	c.5000
41350	c.5000
41351	c.5000
41352	c.5000
41353	c.5000
41354	c.5000
41355	c.5000
41356	c.5000
41357	c.5000
41358	c.5000
41359	c.5000
41360	c.5000
41361	c.5000
41362	c.5000
41363	c.5000
41364	c.5000
41365	c.5000
41366	c.5000
41367	c.5000
41368	c.5000
41369	c.5000
41370	c.5000
41371	c.5000
41372	c.5000
41373	c.5000
41374	c.5000
41375	c.5000
41376	c.5000
41377	t.5000
41377	c.5000
41378	c.5000
41379	c.5000
41380	c.5000
41381	5000
41381	c.5000
41382	c.5000
41383	c.5000
41384	c.5000
41385	c.5000
41386	c.5000
41387	c.5000
41388	c.5000
41389	c.5000
41390	c.5000
41391	c.5000
41392	c.5000
41393	c.5000
41394	c.5000
41395	c.5000
41396	c.5000
41397	c.5000
41398	c.5000
41399	c.5000
41400	c.5000
41426	5000
41477	t.5000
41532	5000
41536	5000
41577	t.5000
41587	5000
41632	5000
41640	5000
41677	t.5000
41680	5000
41717	5000
41721	5000
41744	5000
41777	t.5000
41787	5000
41872	5000
41877	t.5000
41879	5000
41882	5000
41968	5000
41977	t.5000
41986	5000
Cuarenta y dos mil	
42040	5000
42060	5000
42077	t.5000
42112	5000
42166	5000
42171	5000
42177	t.5000
42207	5000
42256	5000
42277	t.5000
42286	5000
42305	5000
42307	5000
42325	5000
42338	5000
42340	5000
42377	t.5000
42381	5000
42426	5000
42477	t.5000
42532	5000
42536	5000
42577	t.5000
42587	5000
42632	5000
42640	5000
42677	t.5000
42680	5000
42717	5000
42721	5000
42744	5000
42777	t.5000
42787	5000
42872	5000
42877	t.5000
42879	5000
42882	5000
42968	5000
42977	t.5000
42986	5000
Cuarenta y tres mil	
43040	5000
43060	5000
43077	t.5000
43112	5000
43166	5000
43171	5000
43177	t.5000
43207	5000
43256	5000
43277	t.5000
43286	5000
43305	5000
43307	5000
43325	5000
43338	5000
43340	5000
43377	t.5000
43381	5000
43426	5000
43477	t.5000
43532	5000
43536	5000
43577	t.5000
43587	5000
43632	5000
43640	5000
43677	t.5000
43680	5000
43717	5000
43721	5000
43744	5000
43777	t.5000
43787	5000
43872	5000
43877	t.5000
43879	5000
43882	5000
43968	5000
43977	t.5000
43986	5000
Cuarenta y cuatro mil	
44040	5000
44060	5000
44077	t.5000
44112	5000
44166	5000
44171	5000
44177	t.5000
44207	5000
44256	5000
44277	t.5000
44286	5000
44305	5000
44307	5000
44325	5000
44338	5000
44340	5000
44377	t.5000
44381	5000
44426	5000
44477	t.5000
44532	5000
44536	5000
44577	t.5000
44587	5000
44632	5000
44640	5000
44677	t.5000
44680	5000
44717	5000
44721	5000
44744	5000
44777	t.5000
44787	5000
44872	5000
44877	t.5000
44879	5000
44882	5000
44968	5000
44977	t.5000
44986	5000
Cuarenta y cinco mil	
45040	5000
45060	5000
45077	t.5000
45112	5000
45166	5000
45171	5000
45177	t.5000
45207	5000
45256	5000
45277	t.5000
45286	5000
45305	5000
45307	5000
45325	5000
45338	5000
45340	5000
45377	t.5000
45381	5000
45426	5000
45458	30000
45477	t.5000
45532	5000
45536	5000
45577	t.5000
45587	5000
45632	5000
45640	5000
45677	t.5000
45680	5000
45717	5000
45721	5000
45744	5000
45777	t.5000
45787	5000
45872	5000
45877	t.5000
45879	5000
45882	5000
45968	5000
45977	t.5000
45986	5000
Cuarenta y seis mil	
46040	5000
46060	5000
46077	t.5000
46112	5000
46166	5000
46171	5000
46177	t.5000
46207	5000
46256	5000
46277	t.5000
46286	5000
46305	5000
46307	5000
46325	5000
46338	5000
46340	5000
46377	t.5000
46381	5000
46426	5000
46477	t.5000
46532	5000
46536	5000
46577	t.5000
46587	5000
46632	5000
46640	5000
46677	t.5000
46680	5000
46717	5000
46721	5000
46744	5000
46777	t.5000
46787	5000
46872	5000
46877	t.5000
46879	5000
46882	5000
46968	5000
46977	t.5000
46986	5000
Cuarenta y siete mil	
47040	5000
47060	5000
47077	t.5000
47112	5000
47166	5000
47171	5000
47177	t.5000
47207	5000
47256	5000
47277	t.5000
47286	5000
47305	5000
47307	5000
47325	5000
47338	5000
47340	5000
47377	t.5000
47381	5000
47426	5000
47477	t.5000
47532	5000
47536	5000
47577	t.5000
47587	5000
47632	5000
47640	5000
47677	t.5000
47680	5000
47717	5000
47721	5000
47744	5000
47777	t.5000
47787	5000
47872	5000
47877	t.5000
47879	5000
47882	5000
47968	5000
47977	t.5000
47986	5000
Cuarenta y ocho mil	
48040	5000
48060	5000
48077	t.5000
48112	5000
48166	5000
48171	5000
48177	t.5000
48207	5000
48256	5000
48277	t.5000
48286	5000
48305	5000
48307	5000
48325	5000
48338	5000
48340	5000
48377	t.5000
48381	5000
48426	5000
48477	t.5000
48532	5000
48536	5000
48577	t.5000
48587	5000
48632	5000
48640	5000
48677	t.5000
48680	5000
48717	5000
48721	5000
48744	5000
48777	t.5000
48787	5000
48872	5000
48877	t.5000
48879	5000
48882	5000
48961	30000
48968	5000
48977	t.5000
48986	5000
Cuarenta y nueve mil	
49040	5000
49060	5000
49077	t.5000
49112	5000
49166	5000
49171	5000
49177	t.5000
49207	5000
49256	5000
49277	t.5000
49286	5000
49305	5000
49307	5000
49325	5000
49338	5000
49340	5000
49377	t.5000
49381	5000
49426	5000
49477	t.5000
49532	5000
49536	5000
49577	t.5000
49587	5000
49632	5000
49640	5000
49677	t.5000
49680	5000
49717	5000
49721	5000
49744	5000
49777	t.5000
49787	5000
49872	5000
49877	t.5000
49879	5000
49882	5000
49968	5000
49977	t.5000
49986	5000
Cincuenta mil	
50040	5000
50060	5000
50077	t.5000
50112	5000
50166	5000
50171	5000
50177	30000
50177	t.5000
50207	5000
50256	5000
50277	t.5000
50286	5000
50305	5000
50307	5000
50325	5000
50338	5000
50340	5000
50377	t.5000
50381	5000
50426	5000
50477	t.5000
50532	5000
50536	5000
50577	t.5000
50587	5000
50632	5000
50640	5000
50677	t.5000
50680	5000
50717	5000
50721	5000
50744	5000
50777	t.5000
50787	5000
50872	5000
50877	t.5000
50879	5000
50882	5000
50968	5000
50977	t.5000
50986	5000
Cincuenta y un mil	
51040	5000
51060	5000
51077	t.5000
51112	5000
51166	5000
51171	5000
51177	t.5000
51207	5000
51256	5000
51277	t.5000
51286	5000
51305	5000
51307	5000
51325	5000
51338	5000
51340	5000
51377	t.5000
51381	5000
51426	5000
51477	t.5000
51532	5000
51536	5000
51577	t.5000
51587	5000
51632	5000
51640	5000
51677	t.5000
51680	5000
51717	5000
51721	5000
51744	5000
51777	t.5000
51787	5000
51872	5000
51877	t.5000
51879	5000
51882	5000
51968	5000
51977	t.5000
51986	5000
Cincuenta y dos mil	
52040	5000
52060	5000
52077	t.5000
52112	5000
52166	5000
52171	5000
52177	t.5000
52207	5000
52256	5000
52277	t.5000
52286	5000
52305	5000
52307	5000
52325	5000
52338	5000
52340	5000
52377	t.5000
52381	5000
52426	5000
52477	t.5000
52532	5000
52536	5000
52577	t.5000
52587	5000
52632	5000
52640	5000
52677	t.5000
52680	5000
52717	5000
52721	5000
52744	5000
52777	t.5000
52787	5000
52872	5000
52877	t.5000
52879	5000
52882	5000
52968	5000
52977	t.5000
52986	5000
Cincuenta y tres mil	
53040	5000
53060	5000
53077	t.5000
53112	5000
53166	5000
53171	5000
53177	t.5000
53207	5000
53256	5000
53277	t.5000
53286	5000
53305	5000
53307	5000
53325	5000
53338	5000
53340	5000
53377	t.5000
53381	5000
53426	5000
53477	t.5000
53532	5000
53536	5000
53577	t.5000
53587	5000
53632	5000
53640	5000
53677	t.5000
53680	5000
53717	5000
53721	5000
53744	5000
53777	t.5000
53787	5000
53872	5000
53877	t.5000
53879	5000
53882	5000
53968	5000
53977	t.5000
53986	5000
Cincuenta y cuatro mil	
54040	5000
54060	5000
54077	t.5000
54112	5000
54166	5000
54171	5000
54177	t.5000
54207	5000
54256	5000
54277	t.5000
54286	5000
54305	5000
54307	5000
54325	5000
54338	5000
54340	5000
54377	t.5000
54381	5000
54426	5000
54477	t.5000
54532	5000
54536	5000
54577	t.5000
54587	5000
54632	5000
54640	5000
54677	t.5000
54680	5000
54717	5000
54721	5000
54744	5000
54777	t.5000
54787	5000
54872	5000
54877	t.5000
54879	5000
54882	5000
54968	5000
54977	t.5000
54986	5000
Cincuenta y cinco mil	
55040	5000
55060	5000
55077	t.5000
55112	5000
55166	5000
55171	5000
55177	t.5000
55207	5000
55256	5000
55277	t.5000
55286	5000
55305	5000
55307	5000
55325	5000
55338	5000
55340	5000
55377	t.5000
55381	5000
55426	5000
55458	30000
55477	t.5000
55532	5000
55536	5000
55577	t.5000
55587	5000
55632	5000
55640	5000
55677	t.5000
55680	5000
55717	5000
55721	5000
55744	5000
55777	t.5000
55787	5000
55872	5000
55877	t.5000
55879	5000
55882	5000
55968	5000
55977	t.5000
55986	5000
Cincuenta y seis mil	
56040	5000
56060	5000
56077	t.5000
56112	5000
56166	5000
56171	5000
56177	t.5000
56207	5000
56256	5000
56277	t.5000
56286	5000
56305	5000
56307	5000
56325	5000
56338	5000
56340	5000
56377	t.5000
56381	5000
56426	5000
56477	t.5000
56532	5000
56536	5000
56577	t.5000
56587	5000
56632	5000
56640	5000
56677	t.5000
56680	5000
56717	5000
56721	5000
56744	5000
56777	t.5000
56787	5000
56872	5000
56877	t.5000
56879	5000
56882	5000
56968	5000
56977	t.5000
56986	5000
Cincuenta y siete mil	
57040	5000
57060	5000
57077	t.5000
57112	5000
57166	5000
57171	5000
57174	150000
57177	t.5000
57207	5000
57256	5000
57277	t.5000
57286	5000
57305	5000
57307	5000
57325	5000
57338	5000
57340	5000
57377	t.5000
57381	5000
57426	5000
57477	t.5000
57532	5000
57536	5000
57577	t.5000
57587	5000
57632	5000
57640	5000
57677	t.5000
57680	5000
57717	5000
57721	5000
57744	5000
57777	t.5000
57787	5000
57872	5000
57877	t.5000
57879	5000
57882	5000
57968	5000
57977	t.5000
57986	5000
Cincuenta y ocho mil	
58040	5000
58060	5000
58077	t.5000
58112	5000
58166	5000
58171	5000
58177	t.5000
58207	5000
58256	5000
58277	t.5000
58286	5000
58305	5000
58307	5000
58325	5000
58338	5000
58340	5000
58377	t.5000
58381	5000
58426	5000
58477	t.5000
58532	5000
58536	5000
58577	t.5000
58587	5000
58632	5000
58640	5000
58677	t.5000
58680	5000
58717	5000
58721	5000
58744	5000
58777	t.5000
58787	5000
58872	5000
58877	t.5000
58879	5000
58882	5000
58961	30000
58968	5000
58977	t.5000
58986	5000
Cincuenta y nueve mil	
59040	5000
59060	5000
59077	t.5000
59112	5000
59166	5000
59171	5000
59177	t.5000
59207	5000
59256	5000
59277	t.5000
59286	5000
59305	5000
59307	5000
59325	5000
59338	5000
59340	5000
59377	t.5000
59381	5000
59426	5000
59477	t.5000
59532	5000
59536	5000
59577	t.5000
59587	5000
59632	5000
59640	5000
59677	t.5000
59680	5000
59717	5000
59721	5000
59744	5000
59777	t.5000
59787	5000
59872	5000
59877	t.5000
59879	5000
59882	5000
59968	5000
59977	t.5000
59986	5000

LOS PREMIOS DE ESTE SORTEO CADUCAN EL 17 DE FEBRERO DE 1972

NOTA. Además de los números expresados en esta lista, han sido agraciados con el reintegro de 500 pesetas cada uno, todos los billetes que terminen en 7, a excepción del que ha obtenido el premio mayor.

M.E.C.D. 2017

La BOLSA

(Información facilitada por el Banco de Santander).

MADRID

Sesión de Bolsa de tono equilibrado en sus comienzos con algún tanteo de compra aislado que posteriormente fue dejando paso al papel para llegar al cierre con claro predominio de las órdenes de venta.

CORROS

BANCARIO. — Papel al cierre para Central, Santander, Banesto, Bilbao, Ibérico, Mercantil, Rural, Fomento, Bankunión, Urquijo y Europeo. Demanda para Hispano, López Quesada, Popular, Valencia y Zaragozano. Equilibrio en Exterior y Vizcaya.

ELECTRICO.— Demanda al cierre para Nansa, Sevillana y Viesgo. Equilibrio en Reunidas e Hidrola. Papel en Cantábrico, Iberduero, Fecsa, Fenosa, Cataluña y Madrileña.

ALIMENTACION Y TEXTIL. — Demanda para Aguila y Ebro. Papel en Azucarera y Sniace.

INMOBILIARIO Y DE LA CONSTRUCCION. — Demanda para Dragados, Urbis, Inmobiliaria Metro y Urbanizadora. Papel en Encinar y Valdetribas. Equilibrio en Vallehermoso.

MINERO. — Algún papel en Ponferrada y Felguera.

INVERSION MOBILIARIA.-Demanda en Mobinter y Cartisa. Papel en Ceivasa. Equilibrio en Fibansa y General de Inversiones.

QUIMICO. — Demanda para Cros, Energía, Resinera y Española del Oxígeno. Papel en Petróleos, Explosivos, Petroliber, Insular, Hidro Nitro y Unquinesa.

SIDERURGICO. — Demanda para Auxiliar, Material y Zinc. Papel en Tudor, Santa Bárbara, Transmediterránea, Citroen y Seat. Equilibrio en Hornos.

VARIO.— Demanda para Campsa, Tabacalera, Metro y Fénix. Equilibrio en Galerías, Astilleros y Telefónica.

COTIZACIONES

BANCOS. — Santander, 845; Exterior de España, 382; Central, 967; Español de Crédito, 570; Hispano Americano, 745; Ibérico, 705; Popular, 855; Fomento, 606; Bilbao, 872; Vizcaya, 805; Mercantil, 797.

ELECTRICAS.— Electra de Viesgo, 209; Eléctricas Reunidas de Zaragoza, 97,50; Fecsa (de 5.000), 232; ídem (de 1.000), 233,50; Fenosa, 163; Hidroeléctrica Cantábrico, 219; H. Española, 234,50; Iberduero, 285; Saltos del Nansa, 146; Sevillana de Electricidad, 227; Unión Eléctrica Madrileña, 214,50; H. Cataluña, 200.

VARIAS. — El Aguila, 286; Ebro, 690; Dragados y Construcciones, 580; Inmobiliaria Metropolitana, 303; Urbis, 284; Urbanizadora Metro, 570; General de Inversiones, 574; Cartisa, 437; Fibansa, 827; Duro Felguera, 71,50; Ponferrada, 158; Campsa, 370; Tabacalera, 384; Transmediterránea, 217; Cros, 193; Energía e Industrias Aragonesas, 203; Explosivos, 270; Insular del Nitrógeno, 132; Hidro Nitro, 150; Española de Petróleos, 394; Resinera, Española, 453; Fénix, 680; Hornos de Vizcaya, 96; Citroen Hispania, 107,50; Auxiliar de Ferrocarriles, 122; Metalúrgica Santa Ana, 96; Fasa, 209; Santa Bárbara, 68; Material y Construcciones, 126; Española del Zinc, 123; Nueva Montaña Quijano, 90; Telefónica, 294; Sniace, 155; Metro Madrid, 196; Galerías Preciados, 315; Ceivasa, 615.

CUPONES.— Ponferrada, 95.

BILBAO

BANCOS.— Vizcaya, 806; Bilbao, 872.

Banco de Santander

Espolón 12

BANCA -BOLSA-CAMBIO

BELL'S SCOTCH WHISKY

EL WHISKY QUE MAS SE VENDE EN ESCOCIA

VENDO

cosechadora «Santana» a toda prueba.— Llamar Alfalfas de Castilla, Tf. 201344.

Ayer celebró sesión plenaria la Diputación provincial

Despachó diversos asuntos

A las once de la mañana de ayer, bajo la presidencia del presidente de la Diputación, don Pedro Carazo Carnicero, celebró sesión el Pleno de la Corporación provincial con asistencia del vicepresidente, Sr. Zaldívar; diputados señores González González, Hernando Martínez, Izquierdo Calleja, Del Pozo Esteban, Rico Díez de la Lastra, Rodríguez González, Romera Pascual, Ruiz Molinero y Varona Martínez; secretario accidental, don Enrique Ulloa e interventor, Sr. Sampedro.

Leída y aprobada el acta de la sesión anterior, se adoptaron los siguientes acuerdos:

Designación de don Floriano Ballesteros Caballero para prestar los servicios de archivero.

Atender la petición formulada por el delegado provincial de Información y Turismo y conceder una ayuda de treinta pesetas por cada niño de la provincia que asista a la peregrinación a Santiago de Compostela que se celebrará el próximo día 3 de Septiembre.

Aceptar la propuesta del vicepresidente de la Diputación para adquirir en la cantidad de 30.000 pesetas una de las obras recientemente expuestas por el pintor Vela Zanetti.

Adjudicación definitiva de las obras del nuevo Hospital General a la empresa "Goicochea, S. L." de Madrid, conforme a los pliegos presentados al concurso subasta convocado por la Diputación.

Igualmente la adjudicación del camino de Revenga de Muñó a la carretera de Arcos-Villahoz en la cantidad de 1.350.000 pesetas

Facultar a la Presidencia para conceder locales en el Palacio provincial para la instalación de la Agencia comarcal de Burgos del Servicio de Extensión Agraria.

Aprobar la cuenta de caudales final del presupuesto extraordinario número 28 del plan de caminos vecinales; así como la liquidación del presupuesto

La Corporación quedó enterada de haber sido aprobados los presupuestos extraordinarios números 36, 37, 39 y 40 y de su puesta en vigor

Finalmente y con relación a la publicación en la revista "Sábado Gráfico" de un reportaje sobre el Sanatorio Psiquiátrico de Oña se adoptaron, por unanimidad los siguientes acuerdos:

—Ratificar el acuerdo de la Presidencia designando al letrado don Juan Riu Izquierdo para el ejercicio de cuantas acciones judiciales procedan en defensa del buen nombre y prestigio de la Diputación

—Ejercitar el derecho de rectificación que concede a la Corporación el artículo 62 de la Ley de Prensa e Imprenta.

—Ejercitar cuantas acciones judiciales se estimen pertinentes para la defensa y buen nombre de la Diputación.

—Interesar de la Dirección general de Sanidad que practique una investigación sobre el Sanatorio Psiquiátrico de Oña.

AMA DE CASA TU TRABAJO EN EL HOGAR TAMBIEN TIENE UNA PROYECCION SOCIAL EL MONTEPIO TE PUEDE DAR UNA SEGURIDAD PARA TU PORVENIR.

Compre un John Deere: será como tener dos

Tractor JD 1520 + Concesionario John Deere

• Motor Diesel John Deere, diseñado exclusivamente para tractores, de inyección directa y 56 C.V. (52 homologados). • Diseño adecuado a la potencia del motor para conseguir su total aprovechamiento. • Transmisión final por sistema solar. • Frenos de disco en baño de aceite, autoajustables y autocompensables. • Máximo confort y comodidad para el operador. • Elevador hidráulico de acción instantánea y conexiones múltiples para implementos hidráulicos.
Y además...
Su Concesionario John Deere participa en su progreso con el mejor servicio de asesoramiento, financiación y post venta.

Participe con JOHN DEERE en el progreso agrícola

JOHN DEERE

El agricultor progresista es agricultor John Deere.

Concesionarios:

EMILIO GIL PERALTA Y CIA., S.R.C.
Plaza Dr. Albiñana, 1 - Tels. 20 38 05 y 20 68 37 - **BURGOS**

CASA GUTIERREZ
Plaza Primo de Rivera, 20 - Tel. 842 - **ARANDA DE DUERO**

BRAULIO GARCIA PEREZ E HIJOS
Tel. 5 - **VILLAQUIRAN DE LOS INFANTES**

PUBLICIDAD Y MARKETING J. T. FERNANDEZ, S. A. D2

DOVER

Dedica el mes de Agosto en especial a los asistentes de los cursos de VERANO, extranjeros y a la M. A. U.

Ambiente distinguido, sano y acogedor

SE NECESITA

COCINERO - COCINERA y AYUDANTE CAMARERO O CAMARERA

para cafetería
Teléfono 208135

SE NECESITAN

oficiales torneros.

«Talleres Ferarios»
Madrid, 75

M.E.C.D. 2017

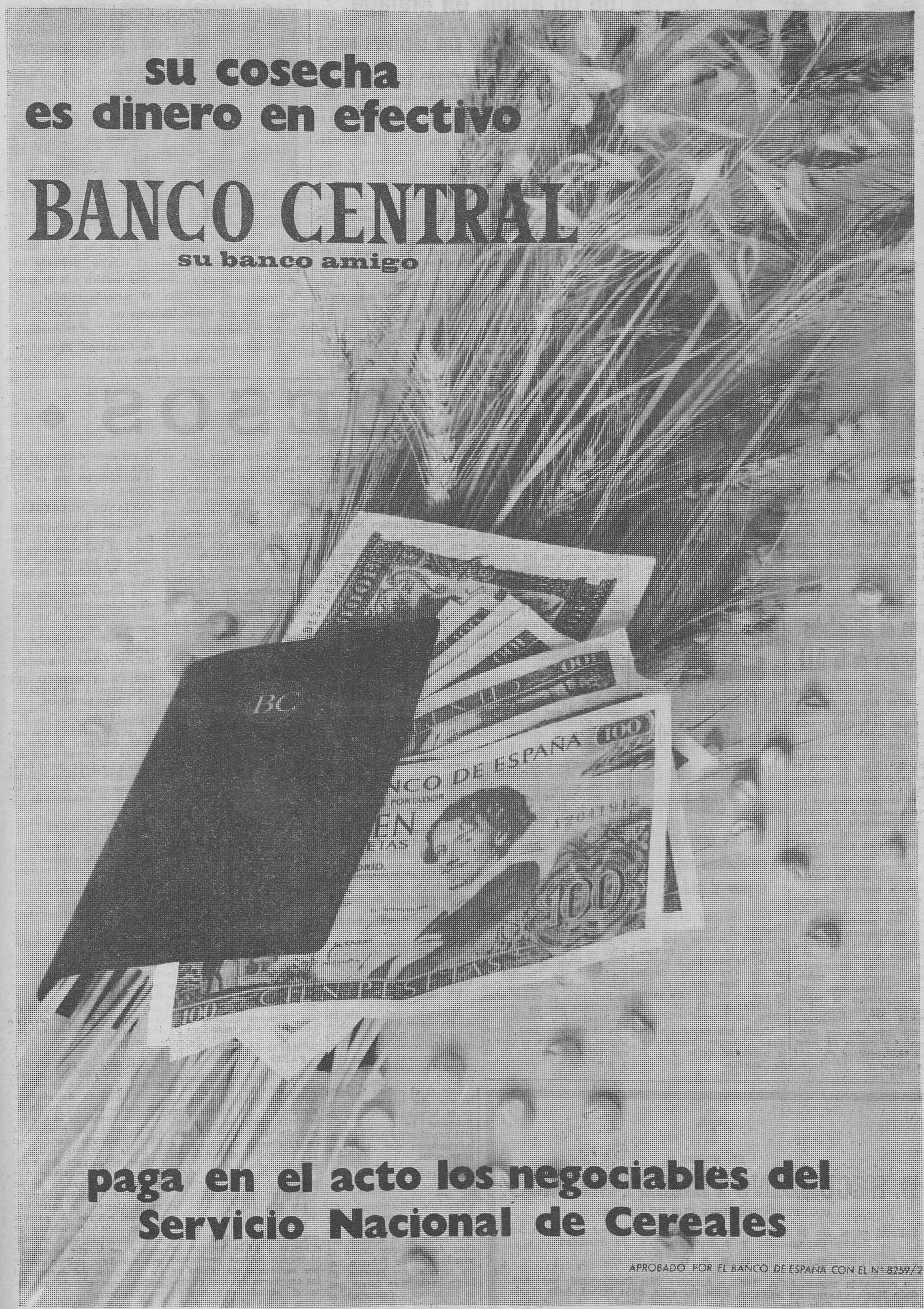
su cosecha
es dinero en efectivo
BANCO CENTRAL
su banco amigo
paga en el acto los negociables del
Servicio Nacional de Cereales
APROBADO POR EL BANCO DE ESPAÑA CON EL Nº 8259/2

M.E.C.D. 2017

Incendio en Santander

Santander. — Un edificio de cuatro plantas, situado en la zona céntrica de la capital, quedó completamente destruído al declararse un espectacular incendio en la calle de Hernán Cortés. Algunas chispas cayeron sobre el toldo de la Plaza Porticada, donde se preparaban las actuaciones de los Festivales de España. Varios bomberos y voluntarios que operaban en las labores de extinción, resultaron heridos. Miles de santanderinos presenciaron el dantesco espectáculo, mientras toda clase de refuerzos acudían al lugar siniestrado. — (Foto CIFRA GRAFICA).

Fuerte escándalo a bordo de un avión, en Málaga

Fue promovido por una escritora sueca

Málaga (Cifra). — La escritora sueca Eva Helena Aminoff ha sido la protagonista de un escándalo promovido a bordo de un avión de «Iberia» que tomó tierra en el aeropuerto de Málaga. El avión procedía de Tenerife e hizo escala en Casablanca, donde subió la escritora.

El incidente ocurrió hace días y no ha sido dado a conocer hasta hoy.

Al llegar el avión a Málaga, para repostar, y tener que abandonar los viajeros el aparato, ella se negó a hacerlo, teniendo que ser obligada por la policía. Ya en tierra, se negó a ser vacunada, tal como han de hacer todas las personas que llegan procedentes de Africa. Por fin, el comandante de la aeronave la admitió nuevamente a bordo y el aparato siguió vuelo. Pero tuvo que regresar poco después al aeropuerto para que Eva Helena quedase aquí, ya que el escándalo se había recrudecido y esta vez llegó a agredir a una azafata.

La escritora sueca ha sido internada en el hospital civil de Málaga, donde se espera que sea recogida por su esposo, el barón Aminoff, que vendrá desde la isla de Lindigo, próxima a Estocolmo.

Eva Helena Aminoff se dirigía hacia Finlandia después de haber estudiado la actual situación de los niños de Biafra, tema sobre el que proyecta pronunciar en breve, una conferencia.

RASTRO CABALLAR EN ALEMANIA

En la localidad alemana de Hartenholm se ha instalado una especie de "rastro" caballar, dedicado no sólo a la venta de caballos, sino también a la de todo lo relacionado con ellos. El mercado caballar está organizado por Rosita Hormann (en la fotografía), hija del famoso productor de trotones Kurt Hörmann, y el famoso director teatral de Hamburgo, Peter Ahrweiler. — (Foto FIEL)

Curso de actividades culturales de la O.J.E.

El pasado domingo dio cimienzo en nuestra ciudad el curso nacional de actividades culturales de la Organización Juvenil Española.

El curso tiene quince días de duración y a él asisten jóvenes en edades de 16 a 21 años procedentes de toda España.

Este albergue nacional imparte enseñanzas de Radio, Prensa, Fotografía, Cine, Artes Plásticas, Estudio y Formación, Teatro y Salvamento y Socorrismo, en cursos que dirigen especialistas en cada materia con un notable cuadro de profesores.

Es director del albergue don José Luis López del Diego, jefe provincial de la O.J.E. en Guipúzcoa.

Además de sus actividades específicas, el curso nacional tiene previstas importantes visitas, excursiones, conferencias, proyecciones, etc., que completarán la mejor formación que los cursillistas recibirán en esta formativa vacación que son los campamentos y cursos de verano de la Delegación nacional de la Juventud

La marcha peregrinación a Santiago de Compostela de la Jefatura de O.J.E. de Castellón, en nuestra ciudad

Cuarenta muchachos castellonenses van a ganar el jubileo

Tras dos días de marcha llegaron a nuestra ciudad, cuarenta cadetes pertenecientes a la O. J. E. de Castellón, de paso hacia Santiago de Compostela, donde piensan llegar dentro de doce nuevas etapas, para ganar el jubileo ante la tumba del "Hijo del Trueno"

Manda esta expedición Benigno Cifuentes Mesado, jefe provincial de la O. J. E. de Castellón.

◆ SUCESOS ◆

Madrid (Cifra y Logos). — Resumen de accidentes mortales registrados en las últimas horas en distintas localidades españolas.

Barcelona. — Una mujer de avanzada edad, que hasta el momento no pudo ser identificada, falleció, arrollada por un tren en las proximidades de la localidad de Premiá de Mar.

Además, en esta provincia de Barcelona murió José Pérez Amador, de 33 años, y sufrió heridas graves Isidoro Perea Amador, de 26, cuando chocó contra el muro de una casa el automóvil en el que viajaban.

—Sevilla. — Resultó muerto Antonio García Martín, de 66 años, conductor de una motocicleta que cayó al suelo, al efectuar una falsa maniobra en la carretera de Marchena.

—Valencia.—Resultó muerto Rufino Mora de Celdrá, de 20 años, en accidente de tráfico ocurrido en las inmediaciones de Chiva, al chocar dos camiones contra el automóvil que la víctima conducía.

—Murcia. — Luis Vera Jiménez, de 78 años, murió atropellado por un turismo en el caserío de La Paca, del término de Lorca.

También falleció José Bernabé García, de 16 años, cuando se estrelló el vehículo en que viajaba contra un árbol en la carretera de Corvera, término de Cartagena.

—Mellid (La Coruña). — Resultó muerto Manuel Cousó Barbazán, de cuatro años, atropellado por un turismo.

—Rianjo (La Coruña). — Pereció ahogado José García Migues, de 7 años, al caer al mar cerca del muelle de esta localidad.

—Tarragona. — En Calafell, han chocado dos turismos, uno de ellos matrícula B-824.852, conducido por Juan Aguade Solé, de 61 años, vecino de San Justo Desvern (Barcelona), quien ha resultado muerto; y el otro turismo, también matrícula de Barcelona número 730.836, conducido por Fernando Frehiman Juliá, de 25 años, vecino de Barcelona, quien ha resultado ileso.

—Oviedo. — En la carretera de Oviedo a Santander, chocaron un turismo matrícula de Suiza y un camión. Fallecieron el conductor del primer vehículo, Manuel Sodofeito Siso, de 42 años; su hijo José Manuel Sodofeito Romero, de 18, y Jesús Figuero Lorenzo, del que se ignora la edad, marinero de profesión, todos ellos naturales de La Coruña y residentes actualmente en Zurich.

Un herido grave, José Manuel Figueroa Feria, de 26 años, igualmente vecino de Zurich, fue trasladado al Hospital General de Asturias.

—Manresa. — El conductor de un turismo, Román Aubets Paláu, de 19 años, vecino de Suria, ha resultado muerto al chocar el automóvil en que viajaba con un camión en la carretera de Manresa a Basella.

La víctima, en gravísimo estado, fue internada en el centro hospitalario de Manresa, donde falleció a las pocas horas.

OTRO INCENDIO EN MALAGA

Málaga (Logos). — Un incendio forestal se ha declarado hoy en Estepona. En la extinción trabaja la Guardia Civil, personal del Servicio Forestal y numerosos paisanos.

Este es el quinto incendio forestal que este año ocurre en el término municipal de Estepona. La Guardia Civil está practicando una serie de indagaciones por si fueran provocados.

ARDE UNA SALA CINEMATOGRAFICA

Igualada (Barcelona) (Cifra) — Un incendio se ha originado sobre las cinco de esta tarde en el edificio del Cine Astoria, que desde el pasado mes de Febrero había cerrado sus puertas. El fuego iniciado en forma que se desconoce y descartado el cortocircuito por no existir flúido eléctrico, alcanzó en pocos momentos grandes proporciones, hundiéndose la techumbre. Rápidamente acudieron los bomberos, cuyos primeros trabajos tendieron a evitar que el fuego se extendiera a un local contiguo en el que la agrupación de Acción Católica posee diversas secciones, entre ellas, un salón teatro.

Las 900 butacas del local, todas ellas de madera, ardieron de inmediato, lo que obligó a solitar refuerzos a las dotaciones de los parques de Calaf, Manresa, Villafranca, Martorell, Tarrasa, Sabadell y Badalona.

Hay que lamentar un herido, el bombero José Sorliz, de Badalona, que fue trasladado al hospital apreciándosele una fuerte contusión en el pie izquierdo. Las pérdidas ascienden a varios millones de pesetas.

EVITARON UNA CATASTROFE

Las Palmas de Gran Canaria (Cifra). — La capital comenta hoy con alivio el arrojo y la valentía del personal de servicio en el Puerto de la Luz, que con su esfuerzo evitó la tragedia que podía haberse originado en el incendio del buque pakistaní "Mainamati", si hubiesen explotado las 200 toneladas de dinamita que llevaba en sus bodegas.

Los celadores de la Comandancia de Marina y las tripulaciones de los remolcadores fueron los héroes de la jornada al anegar las bodegas del buque extranjero donde iba la carga y después lo trasladaron al exterior del puerto.

Hoy, el buque pakistaní es una silueta más en la bahía, un poco escorado de estribor, a unas dos millas de la costa. Junto a él, permanece el remolcador "Oceanic", con el que el capitán del "Mainamati" firmó ayer un contrato de rescate.

ATRACO AI SUR DE PARIS

París (Efe). — Ochocientos treinta mil francos es el botín conseguido hoy por dos atracadores que asaltaron un vehículo postal en las proximidades de la sede del Banco de Francia en Bourges, a 225 kilómetros al Sur de París.

VICTIMAS DE ACCIDENTES DE TRAFICO EN ITALIA

Roma (Efe). — Doscientas cuarenta y cuatro personas muertas y 6.024 heridas, es el trágico balance provocado por accidentes de tráfico en las carreteras italianas durante el período comprendido entre el 9 y el 16 de Agosto últimos

EN FRANCIA

París (Efe). — Ciento cuarenta y dos personas resultaron muertas en las carreteras francesas durante el pasado fin de semana, según cifras oficiales dadas a conocer hoy.

El balance de víctimas de la carretera durante el tradicional fin de semana, arroja asimismo un total de 3.888 heridos.

ANCIANOS MUERTOS

Hemsley (Inglaterra) (Efe) Por lo menos siete ancianos murieron hoy cuando un autobús que transportaba a un grupo de jubilados se estrelló contra un puente.

La Policía teme que todavía se encuentren algunos pasajeros atrapados bajo los restos del autocar, que entró en colisión con un coche particular antes de ir a estrellarse contra el puente.

PERECE EI MEDICO QUE ACUDIA A AUXILIAR A UNOS HERIDOS

Munich (Efe) — Un doctor resultó muerto y dos personas quedaron heridas al caer en un campo cercano a Munich un helicóptero de la Asociación Automovilística Alemana que se dirigía al socorro de un accidente de tráfico.

FATAL ACCIDENTE

Manila (Efe). — Un ascensor repleto de obreros de la construcción sufrió una rotura de cable y se precipitó al suelo en un edificio Diez personas resultaron muertas y otras dos quedaron heridas graves

DERRUMBAMIENTO DE UN EDIFICIO

Oviedo (Cifra). — Veinte personas han resultado con heridas de escasa consideración al derrumbarse parte de un edificio de tres plantas, donde se halla ubicado el popular restaurante "Casa Bongo".

A la hora de producirse el siniestro —diez de la noche— el restaurante se encontraba lleno de clientes, los cuales salieron corriendo al darse cuenta de lo que sucedía, por lo que muchos de ellos resultaron heridos en la huída.

Este restaurante iba a celebrar en los próximos días el primer centenario de su existencia. El derrumbamiento ha afectado la parte trasera del edificio. Al parecer en un solar colindante se están haciendo unas excavaciones por lo que se supone que esto haya podido mover los cimientos del centenario edificio, provocando su derrumbamiento

El servicio de bomberos acudió al lugar del siniestro y procedió a retirar los cascotes y a apuntalar la parte no afectada

Nuestros teléfonos:

REDACCION: 201280
ADMINISTRACION: 207148

✝

EL SEÑOR

D. SECUNDINO PEREZ PENAGOS

(CONSTRUCTOR QUE FUE DE OBRAS)

Falleció en el día de ayer, a los 76 años de edad, confortado con los Santos Sacramentos y la Bendición de Su Santidad

Q. E. P. D.

Su resignada esposa, doña María - Amparo Sáiz Barriocanal; hermana, doña María ; hermanos políticos, doña Donatila, doña Isabel, doña María y doña Irene Sáiz Barriocanal don Santiago Rueda y doña Andrea Gómez; sobrinos, primos y demás familia

RUEGAN una oración por el eterno descanso de su alma y la asistencia a las honras fúnebres y funeral que se celebrarán en la iglesia parroquial de SAN GIL, ABAD, hoy, MIERCOLES, a las DOCE, y seguidamente a la conducción del cadáver al Cementerio de San José. Actos de piedad por los que les anticipan las más sinceras gracias.

Vivía: Calle General Sanz Pastor. 10.

Burgos, 18 de Agosto de 1971. «La Misericordia».

M.E.C.D. 2017

MUCHO OPTIMISMO SOBRE EL PETROLEO DEL MEDITERRANEO

Se dice que los últimos hallazgos son óptimos en cantidad y calidad

San Carlos de la Rápita (Tarragona), (del enviado especial de "Cifra", José María García Langelaan).

Si la natural euforia con que siempre han sido recibidos los éxitos alcanzados por la plataforma "Chaparral" en las prospecciones petrolíferas que se realizan en estas aguas, se veía luego un tanto velada, al conocerse los porcentajes de azufre que el petróleo encontrado arrojaba en los análisis de laboratorio, con el más reciente descubrimiento, el del pozo "Castellón 1", ha pasado precisamente al revés.

Cuando el día 4 del corriente mes de Agosto, se echaron de nuevo las campanas al vuelo para anunciar el descubrimiento de otro pozo productífero, fue acogida la noticia con la alegría natural, pero acostumbrados ya todos a los continuos aciertos, la cosa no pasó a mayores, si acaso, aquel primer rumor de que el petróleo era mejor, de una calidad diferente a los anteriores encontrados, era lo único que daba a la noticia un cariz de mayor importancia.

Pues bien, ahora de manera inequívoca, aquel primer rumor ha sido plenamente confirmado por un organismo tan universalmente acreditado en esa materia con el "American Petroleum Institute" por cuyas especificaciones se rigen todas las calidades de petróleo del Mundo entero. Este Instituto ha calificado al petróleo ultimamente descubierto aquí como perteneciente al grado 37, mucho más ligero que los anteriores que habían sido calificados unas veces del 17 y otras del 19. Si el primer petróleo encontrado en estas prospecciones, se decía que sería destinado a la obtención de fuel y abonos principalmente, éste procedente del último pozo, no hay duda alguna que puede ser refinado para gasolina de alto octanaje, pues el tener sólo 0,84 de densidad, puede atribuírsele con todos los derechos el calificativo de "muy bueno"

Junto a esta buena noticia, hay que añadir que, según se asegura en fuentes extraoficiales la bolsa de ese pozo "Castellón-1" en el que se está trabajando a un ritmo febril, es de unas proporciones tan considerables que hay quien asegura contiene más petróleo él sólo que todo el que en distintas ocasiones se ha ido encontrando en estas aguas, lo que, de confirmarse, como se ha podido hacer hoy con lo referente a la calidad, haría que esta zona cobrara excepcional importancia, pudiendo incluso convertirse en el grifo petrolífero de Europa, si las cosas siguen el ritmo que llevan ahora, en que están siendo superados en mucho todos los cálculos y previsiones que se establecían por las compañías que intervienen en la prospección.

Banda de «chantajistas» descubierta en Santander

Planeaba golpes a escala internacional, tratando de intimidar a «Air France»

Santander (Cifra) — Con la captura de un súbdito argentino y otro uruguayo ha terminado en completo éxito la operación llevada a cabo por los inspectores de la Brigada de Investigación criminal de la Comisaría de Santander, al desbaratar la «operación de chantaje» que a escala internacional planeaban en esta ciudad.

Durante los últimos días, la Policía estuvo observando el comportamiento de un grupo de extranjeros que habitaban un piso alquilado en las afueras de la ciudad, y de los cuales se sospechaba que estaban efectuando la planificación de algún hecho delictivo.

Una vez conocedores de lo que había en el referido piso, en la tarde del domingo los inspectores peneratron en el mismo y detuvieron a sus cuatro ocupantes, un súbdito argentino, otro uruguayo y dos mujeres de nacionalidad inglesa. Los inspectores encontraron en la parte inferior de un armario, convenientemente escondido y dentro de una caja, un artefacto explosivo de fabricación casera, compuesto por dos cuerpos cilíndricos de sendos botes de «spray» unidos a cuatro pilas de voltio y medio, cuya potencia aún no ha sido determinada por los técnicos artilleros que lo examinan. También se encontró un pasaporte preparado para cualquier persona, ya que no tenía «fito» y estaba borrado con tinta especial el nombre de origen.

A través del interrogatorio a que fueron sometimujeres inglesas desconocían el propósito de los dos hombres, los cuales, Marcelo Patrocinio Pintado, argentino y Roberto José Lafuente Herrero, uruguayo, trataban de llevar a cabo una operación de chantaje en Madrid, a donde pensaban trasladarse horas después de ser detenidos por la Policía.

El chantaje consistía en colocar la «bomba» entre el material que es subido a bordo de los aviones de la compañía francesa «Air France», y una vez que el aparato estuviera en vuelo telefonear a los directivos de la referida compañía para solicitar de ellos la entrega de 50.000 dólares a cambio de la información de dónde podría ser hallada la «bomba» que iba a bordo y que haría explosión en un determinado momento.

CONTINUAN LAS JORNADAS VERANIEGAS DEL JEFE DEL ESTADO EN LA CORUÑA

«El Gobierno está empeñado en construir un nuevo sistema de pensiones actualizadas», dice el ministro de Trabajo

La Coruña (Cifra).—Continúan las jornadas veraniegas del Jefe del Estado. Su Excelencia, en la mañana de hoy, se dirigió al club de golf "La Zapateira" para practicar este deporte. Por la tarde, permaneció en el Pazo de Meirás.

Todos los ministros del Gobierno han abandonado ya La Coruña, con excepción del ministro de Jornada, teniente general Castañón y del de la Gobernación, señor Garicano Goñi

NUEVO SISTEMA DE PENSIONES, OBJETIVO DEL III PLAN DE DESARROLLO

Pontevedra (Cifra).—"El Gobierno está empeñado en construir un nuevo sistema de pensiones más suficientes y periódicamente actualizadas, que se acerquen más al sueldo que disfrutaban los trabajadores en activo. Este es uno de los principales objetivos del III Plan de Desarrollo", manifestó hoy el ministro de Trabajo, don Licinio de la Fuente, en la inauguración del hogar del pensionista de Pontevedra.

Anteriormente, el ministro recibió en Vigo a diversas comisiones e hizo entrega de un cheque de 2.100.000 pesetas a los tripulantes de los pesqueros que fueron apresados por las autoridades marroquíes, acusados de pescar en aguas jurisdiccionales de Marruecos. Asimismo, entregó un crédito de 2.400.000 pesetas a la cooperativa panadera "San Honorato", de Puenteáreas. La Comisión de trabajadores portuarios planteó al ministro la necesidad de viviendas y el ministro les concedió una subvención de 500.000 pesetas, para que puedan iniciar la constitución de un fondo de asistencia social voluntaria. El alcalde de Vigo les ofreció la cesión de terrenos necesarios para que puedan construir sus viviendas. A continuación, recibió a los trabajadores cesantes de la compañía de tranvías y a los miembros de la Comisión organizadora del Congreso nacional de Medicina del Trabajo.

Después se firmó la escritura de cesión de terrenos municipales, en una superficie de 10.00 metros cuadrados, para la construcción de la residencia gerontológica de Vigo. Finalmente el ministro de Trabajo emprendió viaje a Santiago de Compostela, a donde llegó a las nueve y media de la noche.

POCAS SOLICITUDES EN LA CAMPAÑA ESCOLAR EN MADRID

Madrid (Logos).—Nueve mil solicitudes (exactamente 9.082) ha habido para cubrir los 50.000 puestos escolares para niños entre seis y catorce años que no han conseguido plaza en centro estatal o privado. Las plazas han sido habilitadas por el Ministerio de Educación y Ciencia y el Ayuntamiento de Madrid para la capital y su cinturón en espera de que se construyan colegios nacionales y dentro de una campaña de promoción planeada con lemas como "Madrid invierte en talentos para el desarrollo" y "Madrid, una gran escuela para todos".

Las solicitudes no llegan a representar ni el 15 por 100 de los niños sin escolarizar y decifientemente escolarizados al empezar el curso pasado según datos del Ministerio de Educación y Ciencia en los que se subraya que de los 566.000 niños españoles que se encuentran en estas circunstancias, 80.113 son de Sevilla; 61.106 de Madrid y 41.076 de Cádiz.

Muchos de los aspirantes a estas plazas no tenían encuenta el requisito indispensable de no haber conseguido plaza en otro centro y lo que deseaban era cambiar.

La campaña para esta escolarización urgente iniciada el primero de Agosto con gran difusión publicitaria finalizará el próximo día 31.

ESCUELAS PARA ORENSE

Orense (Cifra). — A 241 millones de pesetas asciende el valor de las construcciones escolares que se levantarán en la provincia de Orense como consecuencia del plan de urgencia aprobado para Galicia por el Consejo de ministros celebrado el pasado día 13, en el Pazo de Meirás, según informó el gobernador civil de la provincia. Dichas construcciones crearán ocho mil puestos escolares.

EL SEÑOR SANCHEZ BELLA EN SANTANDER

Santander (Cifra). — El ministro de Información y Turismo, don Alfredo Sánchez Bella ha llegado hoy a Santander con objeto de realizar una jira de tres días a lo largo de esta provincia.

La primera etapa de su viaje ha sido a la zona lebaniega, donde llegó a primera hora de la mañana, acompañado de su esposa. Visitó el monasterio de Santo Toribio de Liébana y señaló que su Departamento haría todo lo posible para que el año santo lebaniego, que se celebrará en 1972, sea conmemorado con el mayor esplendor. En este sentido apuntó, tomando la experiencia lograda en Santiago de Compostela, la posibilidad de crear el "Burgo de las Naciones" con una ciudad de una exclusivamente dedicada a muchachos, con el fin de que tuviesen la oportunidad de conocer aquella región y su tesoro religioso.

Después visitó San Vicente de la Barquera Comillas y Santillana del Mar.

Ya en la capital, hizo entrega de placas conmemorativas del «XX Festival internacional de Santander», decano de cuantos se celebran en España.

DOS MINISTROS VISITAN GERONA

Gerona (Cifra). — Los ministros del Aire y de Obras Públicas, han visitado hoy obras de sus Departamentos respectivos en esta capital.

El señor Salvador Díaz Benjumea inspeccionó el edificio en construcción de la nueva terminal del aeropuerto.

Por su parte, el ministro de Obras Públicas, señor Fernández de la Mora, sobrevoló en helicóptero diversas realizaciones hidráulicas afectas a los proyectos de su Departamento en el Pirineo oriental. Después inspeccionó las obras de acondicionamiento del cauce del río Onyar, tras lo cual inauguró el nuevo puente "Alférez Huarte".

MINISTRO DEL CAMERUN, EN MADRID

Madrid (Cifra).— El ministro de las fuerzas armadas de la República del Camerun, Salou Daodou, llegó al aeropuerto de Madrid-Barajas, a última hora de la tarde, procedente de París.

PERSONALIDADES FRANCESAS EN COMPOSTELA

Santiago de Compostela (Cifra).— El embajador de Francia en Madrid, con el alcalde de París, el de Le Puy y los de Burdeos (que representa a Chaban Delmas) y Aboise (que representa a Michel Debré), así como otras personalidades francesas, llegaron esta tarde a Santiago, para asistir mañana a los actos que tendrán lugar con motivo del «Día de Francia». En el aeropuerto de Labacolla fueron recibidos por el alcalde de Santiago y otras autoridades.

EN EL PUEBLO ITALIANO FERRERI DI ASTI EXISTE UN «DON CAMILO» DE VERDAD

Ferrere di Asti (Italia) (Efe-Reuter). Ayer se celebró la "carrera ciclista del año". Los contrincantes fueron el genial sacerdote de la parroquia de Ferrere di Asti, que resultó vencedor, y un dirigente sindical izquierdista, el cual perdió la apuesta, consistente en no hablar de política durante un año.

El sacerdote es Eraldo Armosino, que ganó la carrera con una ventaja de dos minutos sobre Leopoldo Trichero, uno de los dirigentes sindicales del gremio de carpinteros. El recorrido comprendía una distancia de seis kilómetros

La idea de la carrera se les ocurrió hace dos meses cuando los dos hombres, durante mucho tiempo "rivales" políticos, concluyeron otra noche de desacuerdos. Armosino, 15 años mayor que Trichero, desafió a su oponente a una carrera de bicicletas. Se pusieron de acuerdo y aceptaron, en caso de perder, no volver a hablar de política durante doce meses.

La carrera comenzó dos horas más tarde de la hora fijada debido a que el padre Armosino tuvo que celebrar una boda

Finalmente, el sacerdote llegó con un atuendo deportivo para enfrentarse con Trichero, que iba de ciclista profesional.

La escena parecía calcada de la famosa obra "Don Camilo", basada en las disputas ideológicas entabladas entre un cura y el jefe comunista de una aldea.

Cuando el Padre Armosino cruzó la línea de meta, fue levantado en hombros por los feligreses, a pesar de sus protestas Dijo que deseaba ir a celebrar otra misa.

◆ EL TIEMPO ◆

Madrid (Logos).—El Servicio Meteorológico Nacional predice para mañana como tiempo probable, cielo muy nuboso con precipitaciones en Galicia y Cantábrico con claros ocasionales. Nubosidad variable en el Duero y por la tarde en el sistema central y puntos de la cordillera Ibérica con alguna tormenta dispersa. Poco nuboso o despejado en las demás regiones. Ligero descenso de las temperaturas en Galicia Neblinas en el Cantábrico y litoral mediterráneo. Vientos de componente Este en el Cantábrico y del Norte en Canarias.

Temperaturas extremas: Máxima de 38 grados en Zaragoza, Murcia y Lérida y mínima de 11 en Vitoria.

Ha muerto el paciente que recibió un corazón y dos pulmones

Ciudad del Cabo (Efe - Reuter). — El mestizo africano Adrián Herbert, primer paciente al que le fue injertado un corazón y dos pulmones ha fallecido hoy, informa un portavoz del hospital "Groote Schuur".

La muerte le sobrevino a las 6,50 (hora española), 23 días después de ser intervenido, el 25 de Julio.

Ha sido el paciente que ha vivido más tiempo tras serle realizado un trasplante múltiple

Recibió el corazón y pulmones de un africano Jackson Gunya, en una operación realizada por el equipo médico del profesor Christian Barnard.

Un burgalés ahogado en la ría bilbaína

Nació en Pancorbo

Bilbao (Logos). — A las ocho menos cuarto de esta mañana, los bomberos del parque de Bilbao fueron avisados de que sobre la ría bilbaína aparecía flotando el cuerpo, al parecer sin vida, de un joven.

Un equipo de hombres-rana, del Servicio de Bomberos, ha logrado localizar y rescatar el cuerpo sin vida de Saturnino Alonso Amo, de 29 años, natural de Pancorbo (Burgos) y residente en Bilbao.

Ha instruído las oportunas diligencias y autorizado el levantamento del cadáver el Juzgado de Instrucción de guardia.

M.E.C.D. 2017

RENACE EL INTERES DE LA CIENCIA HACIA LOS MILAGROS DE LOURDES

La mayor circunspección preside el reconocimiento por la Iglesia de los casos milagrosos del célebre santuario

París (Colaboración especial para Agencia FIEL). — La Prensa ha referido últimamente el paso de la pequeña Tania Hogan, cuyos padres son originarios de Dublín, y que, al partir de Lourdes, empezó a caminar por el vestíbulo del aeropuerto de Ossun, cuando estaba paralizada desde su nacimiento La niña, de tres años, fue inmediatamente examinada por el doctor Olivieri, presidente de la Oficina Médica de Comprobaciones, que es llamado a declarar ante las autoridades eclesiásticas si el acontecimiento parece haberse desarrollado al margen de las normas médicas y debe considerarse como milagroso.

En la ciudad donde Bernardette Soubirous vio por primera vez a la Virgen en 1858, se despliega cada vez más prudencia con la noción misma de milagro: hacen falta de tres o cuatro años por término medio para que se admita que una curación es inexplicable y no por ello se la califica de milagrosa. De hecho, se han declarado, desde 1858, poco más de 3.000 curaciones inexplicables, y parecen ir en disminución, ya que se cuenta sólo unas cuarenta de 1945 a 1954, mientras que de 1888 a 1914 se registraron 2.928.

En cuanto a milagros, la Iglesia sólo ha admitido 62 hasta hoy. Los hechos son tan patentes que no puede ni pensarse en superchería. Por tanto hay que dar una explicación a esas curaciones aparentemente sin causa. Lo más curioso es que después de tantas polémicas, en especial durante el siglo XIX, los fenómenos que se producen en Lourdes interesan sobre todo a los médicos. Cristianos o ateos buscan una explicación válida y se han escrito bibliotecas enteras sobre Lourdes

En 1955, la doctora María Therese Valot, que se mató posteriormente en un accidente de automóvil, sostuvo ante la Facultad de Medicina de París una tesis titulada: "Lourdes y la ilusión de la terapéutica" en la que se esforzaba por demostrar que los pretendidos milagros no eran de ordinario sino errores de diagnóstico. Otros creen en fenómenos de autosugestión colectiva, provocada por la exaltación de los cánticos y plegarias

Desde el Papa Benedicto XIV, la Iglesia exige severas condiciones para reconocer un milagro. Hace falta que la enfermedad sea grave e imposible, o al menos difícil de curar; que la enfermedad curada no esté en su declive; que no se halla aplicado ninguna medicación o que si se aplicó alguna, su ineficacia fuera segura; que la curación sea súbita e instantánea; que sea perfecta; que no haya habido previamente crisis producida bajo la influencia de una causa o en su momento natural; finalmente, que después de la curación no sobrevenga ninguna recaída de la enfermedad

Lo que se ha podido observar, particularmente en los últimos casos de supuestos milagros es que la enfermedad está relacionada de una manera o de otra al sistema nervioso: por ejemplo el caso de la señora Alice Couteault, afectada de esclerosis de placas desde 1949 y curada en Lourdes el 16 de Mayo de 1952, o el de Marie Louise Bigot, hemipléjica, sorda y ciega que volvió en excelente estado de salud de una peregrinación al santuario. Se vea o no la influencia de la fe, hay que reconocer que la desobstrucción misteriosa y repentina de funciones paralizadas del cuerpo, corresponde al dominio de la medicina.

LEA VD. SIEMPRE
DIARIO DE BURGOS

Después de más de diez años de idilio

Víctor Manuel de Italia se casará por fin, con Marina Doria

Por primera vez el ex-Rey Humberto no ha interpuesto una categoría negativa

◇ ◆ Por Víctor SEMNAN

Esta vez la cosa está decidida. Hasta el ex rey Umberto, que vive desterrado en Cascais (Portugal) desde hace muchos años, está de acuerdo. Su hijo único, el príncipe Victor Manuel, podrá casarse por fin con la suiza Marina Doria este otoño en Teherán.

Han sido precisas largas negociaciones para llegar a ese resultado. Hace más de diez años que el joven príncipe se enamoró de la ex-campeona mundial de esquí naútico y heredera de la primera fábrica de galletas de Suiza— y de esquí náutico y heredese declaró una guerra entre él y su padre, ferozmente hostil a ese hidilio

SIN SUERTE

Umberto no ha tenido mucha suerte con los casamientos de sus hijos. Sólo su hija mayor, María Pía, se casó con un hombre de su rango, el Príncipe Alejandro de ugoslavia, quien fue elegido en aquella época por el ex Rey y su esposa, María José de Bélgica. A pesar de haber tenido cuatro hijos, esta unión no duró y desde hace cinco años, María Pía y Alejandro viven separados.

Luego vino "Titti", la menor de las hijas, María Beatriz, a la que el ex Rey prefería entre todas. Pero Titti vivió una existencia tumultuosa en Madrid, donde cierto día la encontraron gravemente herida por una bala. ¿Intento de suicidio o de asesinato? Nunca se supo la verdad. Pero desde hace algún tiempo, parece que la princesa ha sentado la cabeza y está felizmente casada con un diplomático argentino, del que ha tenido un hijo.

Además está el caso de "Ella", abreviatura del nombre de María Gabriela de Saboya, que se casó tardíamente. Durante mucho tiempo fue la prometida secreta de Robert de Balkany, casado con Genovieve François-Poncet, de la que había tenido tres hijos. El Vaticano anuló aquella unión y permitió al promotor inmobiliario francés casarse con la hija del ex Rey Umberto. Este, al principio, se mostró hostil a esta unión, pero la obstinación de su hija acabó haciéndole ceder.

Aunque no todo vaya perfectamente entre los esposos (que no han tenido ningún hijo), Balkany es relativamente el mejor yerno de Umberto. Comparte con su mujer sus existencia entre sus oficinas de París, su castillo de Saint Mesme, la costa normanda y la Costa azul.

PACIENCIA Y DISCRECCION

Queda Victor Manuel. El príncipe está muy apegado a su madre, en cuya casa vive —oficialmente— en Merlinge (Suiza). Pero por nada del Mundo habría aceptado abandonar a Marina Doria. Desde hace varios años, ha habido explicaciones tormentosas y tumultuosas entre el padre y el hijo.

Víctor Manuel llegó a varias de estas reuniones familiares con su novia e invariablemente el Rey le prohibía la entrada en la villa o en el hotel donde se encontrase. En las bodas de María Gabriela y María Beatriz, en las reuniones monárquicas de la Costa azul, Ginebra o Portugal, Marina tenía que esperar a Víctor Manuel en otra residencia.

A peasr de estas humillaciones, y de esta discriminación y de esta exclusión, María Doria esperaba a su príncipe encantador discretamente. Por último ha sido el Shah del Irán y Farah Diba los que han acudido en ayuda del príncipe.

INVERSIONES AGRICOLAS

Desde hace algunos años Víctor y Marina solían trasladarse dos veces al año a Irán, donde han invertido en ciertos negocios agrícolas que pertenecieron al fifunto príncipe Alí Reza Pahlavi, y administrados hoy por su hijo único, el príncipe Alí.

De esta manera, el nieto de Víctor Manuel III, pudo conocer al Saha y a Farah Diba y a simpatizar con ellos.

En Junio, los jóvenes recibieron en Ginebra una invitación oficial para asistir a las ceremonias del 2.500 aniversario de la fundación del Imperio Persa.

En la breve escala de Farah en París a final de Junio, el príncipe habló con Farah. La emperatriz habría propuesto a Víctor Manuel que aprovechase viaje al Irán para casar-

(Pasa a la Pág. 14)

MAS DE 400 AÑOS ESTUVO FUNCIONANDO

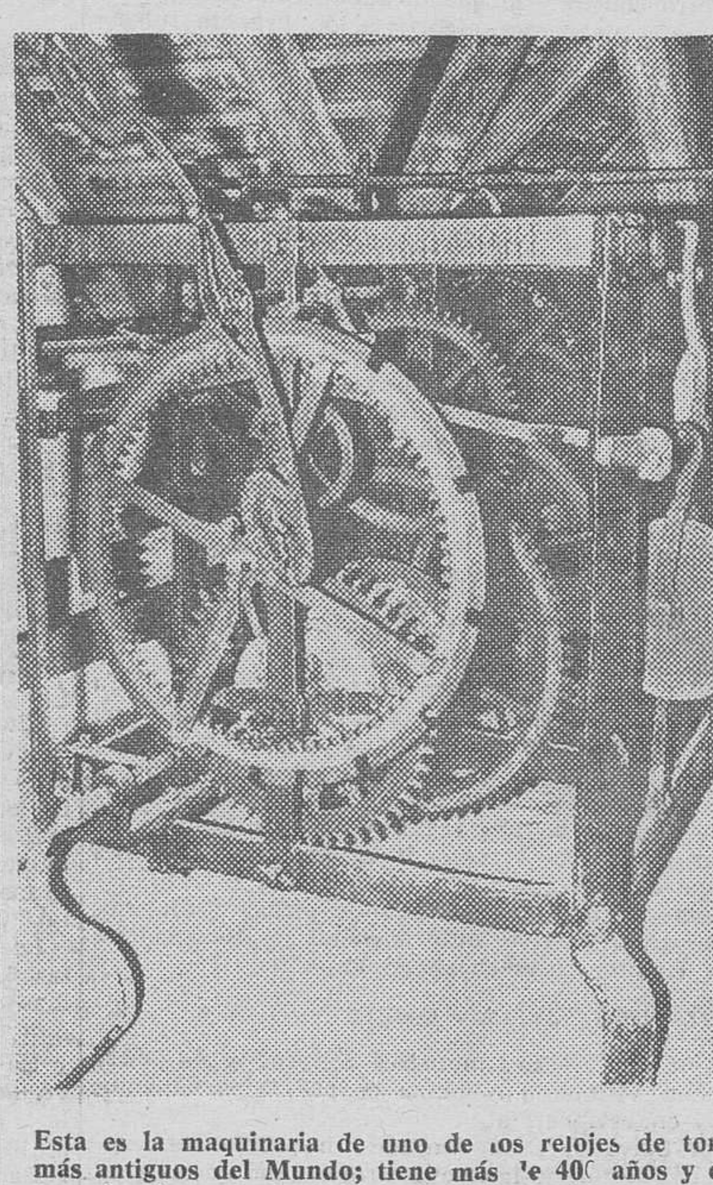

Esta es la maquinaria de uno de los relojes de torre más antiguos del Mundo; tiene más de 400 años y estuvo funcionando hasta hace 2 en la localidad alemana de Grönenbach, donde era casi una institución, ahora se la puede ver en el museo de la ciudad bávara de Memmingen. La maquinaria del viejo reloj en una reliquia del "tiempo". — (Foto FIEL).

EL HOMBRE QUE SUPO R SAR

POR LA LANURA DE LA BEUCE

Por Carl ARCIA BAYON

(Pr Godó 1971)

RILKE afirma que la infancia es la pat hombre. Esto nadie lo supo tan bien, tan deslumbrantemente como Pr ora se cumple el centenario de su nacimiento, acaecido en Auteuil, ale etal y burgués de París. El mundo proustiano que persigue incansablemente po ido es, en realidad, una constante de la historia. El hombre, cuando se vorado por la existencia, frustrado o vacío, trata de hallar aunque muchas o logre conseguirlo, una memoria amable, un regazo para el descanso. "Todo mbres tienen una dulzura en la vida —escribe Camus— A ella acuden cua sienten demasiado gastados". Regresar al paraíso perdido, sin embargo, repi fácil. No basta sentirse de pronto con las manos vacías los ojos secos. Es ademas, poder descubrir en la memoria, allá en la lejanía de las entrañas, la nera e ir a su encuentro con un especial candor. Esto, aunque lo intentó, no az de conseguirlo Sartre cuando, girando sobre sí mismo, se vio por las terra Luxemburgos, vestido de muselina azul, mirando la vida con los ojos de pobr odió su infancia. Sartre era un niño triste un niño que jamás arañara la ue jamás buscara nidos entre los materrales A los cinco años ya sentía vagar rte tras los cristales...

Proust, en cambio, fue el hombre que su ar. No en vano también era judío y cada año como un grito entrañable, acudía mba del abuelos, a poner sobre el sepulcro un guijarro; es decir una presencia altad. Todo judío, por inercia histórica, habita una diáspora. Todo judío ma en la memoria la tenacidad apasionada, el sino de una Jerusalén perdida, tierra de promisión que hay que conquistar para la plenitud y autenticidad. ún más, era un hombre enfermo, desvalido de amistades, agobiado por el co e Edipo y los tentáculos mucilaginosos de la homosexualidad. ¿Qué hacer, huérfano, poseído por Sodoma y Gomorra sin volver al calor húmedo y tib placenta infantil, donde los ríos eran puros la luz sin sombras y la sangre ue sin serpientes?

Recuerdo aquella tarde de hace años, cuan la gran llanura de la Beauce. Llevaba a flor de piel el deseo de las torres rgóticas de Chartres, el ansia de contemplar las vías peregrinas de Charles Pe memoria entusiasmada de los manzanos de Proust derramándose por Iliers. n dedicar mi asombro de viajero virgen, de devoto, de hombre céltico empap ostalgias? El sol chorreaba su sofoco sobre el paisaje y la infinita planicie mística, como por un fenómeno de levitación parecía estremecerse en el aire uel instante noté que las fronteras entre el pasado y el presente, que los límit la realidad y la fantasía, se esfumaran; que semejante a escamas se despr mis párpados de barro; que era posible, sin violentar el orden lógico cualqu ento....

Entonces vi a Marcel Proust recogiendo os y lilas por las riberas del Loire. El río bajaba lento, contando amorosamente as líricas. En los charcos la sombra de las umbrías se espejaban los campanario y las muchachas en flor, igual que si fuesen imágenes de un tiempo perdido y ¡Qué fácil en aquella tarde, en aquella planicie jugosa y vibrante, bajo lo alto y redondo, tornar a Sión! Y eso, precisamente, tornar a Sión, era hacía Proust esta tarde recogiendo oxiacantos por los ribazos de Iliers, apañar a gota, la infancia errabunda, la niñez, la adolescencia deslumbrante. Llevab negro, cuello alto, plastrón y en la solapa la flor de siempre, esa flor del ma mbién acompañaba a Oscar Wilde Jadeaba acosado por el calor y el asma. T ostro pálido, la melena abundosa y el bigote negro, subrayando la fiebre de los e acerqué. Alargué el brazo, la mano para saludarle y, de golpe, volví a sentir al cuerpo los párpados de tierra...

«Yo soy madame Bovary» —decía Flau soy Combray, Gemantes, Swann Charlus, las jóvenes en flor, las orquídeas es de Iliers, los abuelos que vendían velas y cirios, las madalenas de tía — había podido afirmar Proust. Porque Marcel Proust, aunque a simple vista parecerlo, nunca hizo autobiografía sino autorrevelación. Proust no fue un ann que cavando en la memoria sacase simplemente a la luz las Troyas sep roust exhumó el mundo de los recuerdos, resucitó la vida muerta y, con sus vió a inventarla, a imaginarla, así, con la misma sublimación que los heraldi irtieron los sapitos borbónicos en flores de lis. Aquel séptimo día de la creació arteó, fue semejante a una vidriera a uno de los "vitraux" de los templos góti Ruskin le enseñara a ver y amar, algo transparente, polícromo, musical. Y p itarlo en su máxima pureza y sugestion, en su maxima fuerza lírica, hubo d igual que un anacoreta. Tapió de corcho las paredes de su casa, cegó los oíd lgodones, cortó todo cordón umbilical con el mundo y se entregó, decidido a fabulas «las damas del tiempo ido».

Proust había almacenado para la obra in e materiales, ninguno que no fuese refulgente y solar. Visitara las catedrales en los ríos, olfateara los vientos gustara las músicas, los frutos, los colores, l "Comedia humana", de Balzac, la naturaleza tropical de Chateaubriand, los eróticos de Baudelaire. Tenía la memoria henchida y ordenada de la plurali la vida y los sentidos rezumantes de contactos. Era como si poseyese entre las recién salidos de la vaina, un nuevo aire, un nuevo fuego, agua y tierra... Ent otó la obra y entró en Jerusalén. Sólo una experiencia le fue vedada: la del p milde, proletario y municipal.

Por la llanura de la Bauce siempre and ust en busca del tiempo perdido. Proust y el hombre saben que, parafraseando uncio, sólo se tiene lo que se ha dado, es decir, lo que se ha vivido, el agua a sobre la Historia.

PREPARATIVOS PARA LA AN STEEPLE-CHASE DE PARDUBICE

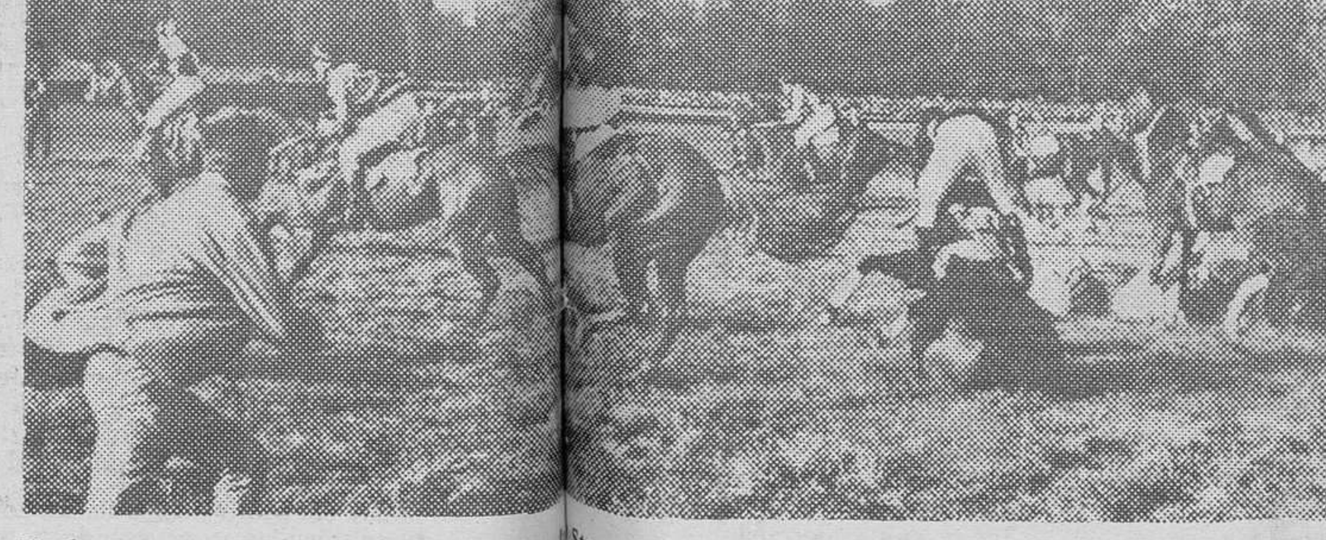

Ya han comenzado los preparativos para l Steeple-chase de Pardubice, una de las más duras carreras de caballos El recorrido de 6.900 metros tie obstáculos, que se añaden a la propia dificultad del terreno. Según las estadísticas, en las 80 pruebas c s hasta ahora (se inició en 1874, pero no se celebró durante las guerras mundiales) han participado 90 s (sólo se permite participar a los mayores de 6 años). de los que sólo 1 de cada 2 y medio termin ra, y 1 de cada 29 se mató. El principal obstáculo es el temido foso de Taxis, un seto natural de un m medio de ancho e igual de alto y con un foso de 5 metros de ancho y 2 de profundidad. En la foto momento de una de las carreras. — (Foto FIEL).

UNA COMPAÑIA AEREA ESPAÑOLA ENTRE LAS MAS IMPORTANTES DEI MUNDO

- ◇ Iberia sólo es superada en Europa por Bea, Lufthansa y Air France
- ◇ En el concierto mundial ocupa un 17 lugar entre los 107 miembros de la IATA
- ◇ La compañía más importante del Mundo por número de pasajeros es la soviética Aeroflot
- ◇ Por el número de aeronaves Iberia es superada por dos en Europa y por ocho en el resto del Mundo

La revista norteamericana en aeronáutica, Air Transport World, ha establecido una interesante clasificación entre las compañías aéreas de todo el Mundo dedicadas al transporte aéreo regular, en los diversos aspectos que pueden definirlas como más o menos poderosas.

La Air Transport World realiza esta especie de "ranking" con datos sustanciosos y procedentes de fuentes verdaderamente dignas de crédito. Es un estudio casi matemático de todas las grandes compañías aéreas del Mundo. Tal vez a muchos desconocedores del tema les llame la atención el saber que Iberia, la compañía bandera de España, está en lugar privilegiado de la lista grande.

CUARTA EN EUROPA

En la primera clasificación, posiblemente la más importante dado los datos que se manejan, aquella que habla de pasajeros transportados, Iberia queda en el lugar decimoséptimo de un total de veinticinco primeras que ha seleccionado Air Transport World. Esta situación de vanguardia, téngase en cuenta que afiliadas a la I. A. T. A., hay ciento siete, lo ha logrado con 5.742.000 pasajeros, lo cual viene a suponer un incremento del 26,12 por ciento en relación al año anterior, 1969. Pero si se examina esta clasificación detenidamente, el lugar de la compañía española se supervalora al comprobar que sólo es superada en Europa Occidental por tres compañías, BEA (con más de ocho millones), Lufthansa (cerca de siete millones) y Air France (con poco más de siete).

Iberia, por lo tanto, se sitúa como la cuarta compañía más importante de Europa, superada nada más por otras procedentes de Inglaterra, Alemania y Francia. El resto de las que le preceden son miembros del continente americano, salvo dos japonesas— All Nippon y Air Japan— y la soviética Aeroflot (que se sitúa en primer lugar con setenta y cinco millones de pasajeros transportados en 1970), y Air Canadá.

LOS SOVIETICOS, EN CABEZA

Pero Air Transport, en su afán de ofrecer distintas facetas con el fin de ofrecer un informe de acorde con la realidad, referido igualmente al pasado año, realiza otra clasificación, no menos importante, sobre los pasajeros-millas. Iberia se mantiene fija. Su puesto de prestigio se reafirma, ya que aparece en el puesto dieciocho, uno más atrás que en la clasificación anterior, pero superando a compañías como BEA y All Nippon, situadas delante en el número de pasajeros transportados. Los 3.583.000 millones, 20,78 por ciento más que el año anterior. son una cifra que la coloca en séptimo lugar en el viej oContinente, puesto que Alitalia, con 4.988.000 millones, entre otras, logra rebasarla. Detrás de Iberia, sensiblemente detrás, aparece KLM,SAS, y Swissair, compañía de gran prestigio mundial.

Los soviéticos de Aeroflot siguen mandando esta clasificación. Sus 49.080 millones son superiores incluso a las dos grandes compañías de U. S. A., y la United y TWA, que en conjunto hacen un total poco más de 45.300 millones.

El número de aeronaves que entran en las operaciones, dato verdaderamente curioso tanto para el gran público como para el que domina el tema, no podía estar ausente en variopintas clasificaciones. Sólo diez compañías, de ellas nada más dos europeas, Air France y BEA, cuenta con una flota más numerosa que la compañía española. Claro que aquí convendría tener en cuenta el estado de las aeronaves, si son de hélice o reactores, o si corresponden a tipos muy modernos o casi pasados de moda. Las ochenta aeronaves de Iberia —el conjunto de su flota en 1970— quedan lejos de las 375 de la United, de las 254 de American Airlines o de las 245 de TWA, pero se elevan muy por encima de la flota de KIM, cuarenta y ocho, BOAD cincuenta y tres, y SAS setenta y uno.

COMPETENCIA EN EL ATLANTICO

El amplio mercado del Atlántico Norte, sector de máxima competencia, se calcula que más del cuarenta por ciento del tráfico aéreo se da cita en esta zona, es otro terreno en el que la Air Transport World toma con referencia básica para establecer un "ranking" no menos interesante que los anteriores. Iberia, que sobre este marco se ve superada por varias compañías, demuestra su vigor en este mercado, su constante ir hacia arriba al haber pasado de los 130.344 pasajeros transportados en 1969 a los 166.223 del siguiente año. Son unas treinta y seis mil personas más que volaron por la compañía española por la zona más reñida del mercado aéreo mundial. Esos treinta y seis mil pasajeros de incremento en sólo un año, es una cifra más que saludable, pues representa un 27,5 por ciento en relación a 1970.

Los grandes "mostruos" de la zona, los líderes, son las dos grandes compañías norteamericanas de renombre universal, TWA y Pan American, que se llevan la parte del león. La primera transportó 1.345.393 pasajeros y la segunda, 1.473.371. Pero esto no debe sorprender, puesto que son compañías pertenecientes a un país donde el viaje en avión es algo imprescindible.

F. ESCRIBANO
(Hispania Press)

BAR RAMAR
Junto Piscinas Municipales
CUEVA MERENDERO
Barrio Capiscol

SE QUERELLAN CON EL F. B. I.

Washington. — Cynthia Edgar, de Washington, conversa con los periodistas en el exterior de la Corte del distrito, previamente a la iniciación de la vista en su querella contra el F. B. I. por haberla denegado el "status" de agente especial La Unión Americana de Libertades Civiles están a favor de Miss Edgard y Sandra Nemser, de Denver, y de muchas otras mujeres que se encuentran en similar situación

CIFRA GRAFICA

CORDERO ASADO
Especialidad de
FIGON de ASADOS
«CABORNERO»
(Final Autobús Gamonal)
SERVICIO A DOMICILIO
Teléfonos 209631 y 205937
Calle Vitoria 223

Doscientos aniversario del nacimiento de Walter Scott

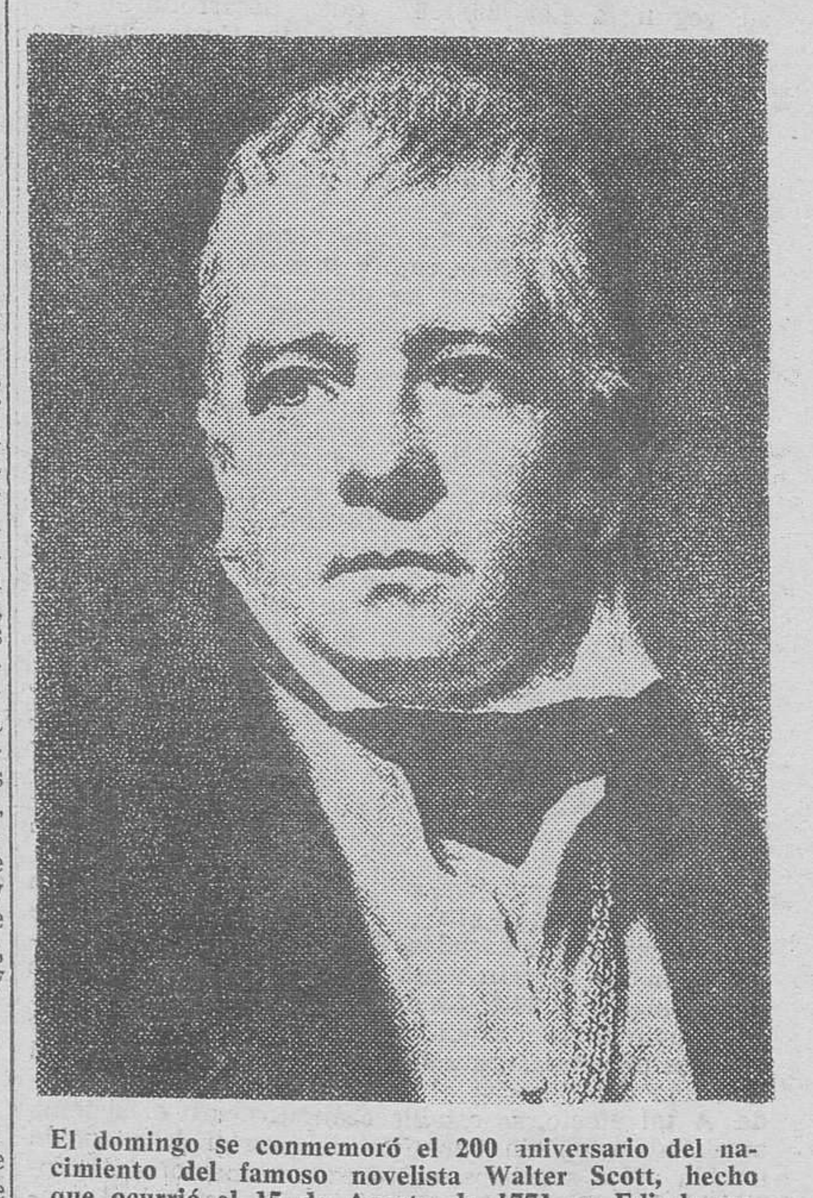

El domingo se conmemoró el 200 aniversario del nacimiento del famoso novelista Walter Scott, hecho que ocurrió el 15 de Agosto de 1771 en Edimburgo. Entre las obras de Walter Scott cabe destacar: "Ivanhoe", "Waverly" etc... Se puede decir que Scott es el fundador de la novela histórica. Murió en Abbotsford, el 21 de Septiembre de 1832. — (Foto FIEL).

M.E.C.D. 2017

Víctor Manuel...

(Viene de Pág. central)

se en Teherán.

—Si usted quiere —añadió Farah medio en serio y medio en broma—, seremos sus testigos de boda.

PERSEVERANCIA RECOMPENSADA

Víctor Manuel no se hizo rogar dos veces. Su testigo será finalmente el príncipe Alí Patrick, su amigo y asociado, y el de Marina Doria un amigo italiano. El doctor Bushehri, cuñado del Shah del Irán —y marido de la princesa Ashraf— ha puesto al ex Rey Umberto al corriente de este proyecto.

Por primera vez desde hace 10 años, el Rey no ha dicho que no. Aunque sigue sin estar de acuerdo con la elección de su hijo, está convencido de que éste no se casará con ninguna otra mujer, y que tanta perseverancia merecía ser por fin recompensada.

Si el príncipe se hubiera casado con Marina sin el consentimiento de su padre —la ex Reina María José lo dio hace mucho tiempo, así como los soberanos belgas, primos de Víctor Manuel—, habría sido pura y simplemente desheredado, perdiendo sus títulos, privilegios y derechos de sucesión.

Será por tanto hacia finales de Septiembre o en los primeros días de Octubre cuando se celebrará esa boda tan diferida, en alguna capilla de Teherán, seguramente en presencia de toda la familia real de Italia, invitada a las ceremonias conmemorativas del Imperio de Ciro.

DELEGACION ESPAÑOLA AL CONGRESO INTERNACIONAL DE CIRUGIA DE MOSCU

Madrid (Logos).—Con destino a Moscú, vía París, han salido 120 cirujanos españoles con el fin de asistir al Congreso internacional de Cirugía que se celebrará en la capital soviética del 21 al 27 del corriente mes.

EL PROBLEMA DE PUERTO RICO

(Viene de primera página)

un derecho inalienable a la independencia. La Organización de las Naciones Unidas ha comprometido su apoyo a todos los pueblos coloniales que luchan por conquistar su autodeterminación y soberanía, y está en el deber ineludible, de conformidad con la Carta de la O. N. U. de tomar las medidas necesarias para asegurar también al pueblo de Puerto Rico el pleno ejercicio de sus derechos nacionales.

Por último añade el memorándum que "no habiendo tomado el Comité especial acción alguna, corresponde a la Asamblea general adoptar las decisiones pertinentes. El Gobierno revolucionario de Cuba confía que los Estados independientes y progresistas, miembros de la O. N. U. adoptarán su concurso para asegurar que la Organización internacional contribuya a la lucha del pueblo de Puerto Rico por su plena independencia nacional.

La proclamación de candidatos a procuradores por la familia se hará el 14 de Septiembre

Los aspirantes deberán solicitarlo antes del día 9

Madrid (Cifra) .— El día 14 de Septiembre próximo serán proclamados oficialmente los candidatos a procuradores en Cortes de representación familiar por las respectivas Juntas provinciales del Censo, según la Ley 26/1967 que desarrolla lo dispuesto por la Ley constitutiva de las Cortes sobre la elección de dichos procuradores.

En efecto, según la citada Ley, la Junta provincial del Censo procederá en acto público a proclamar candidatos a quienes reúnan las condiciones legales exigidas quince días antes del señalado para la elección.

Como las próximas elecciones han sido convocadas para el día 29 de Septiembre próximo, la proclamación será 15 días antes, es decir, el día 14 de Septiembre.

También se establece en la Ley aludida que los cabezas de familia y mujeres casadas que quieran ser proclamados candidatos deberán solicitarlo de la respectiva Junta provincial del Censo con un mínimo de 20 días de antelación a la fecha señalada para la elección. Por tanto, quienes quieran competir en las elecciones del día 29 de Septiembre deberán solicitarlo antes del día 9 de dicho mes.

En el escrito de solicitud deberán hacer constar expresamente su adhesión a los principios del Movimiento nacional y demás Leyes fundamentales del Reino.

Según la Orden de la Presidencia del Gobierno que hoy inserta el «Boletín Oficial del Estado», todos los organismos oficiales se dedicarán especialmente a suministrar cuantos datos y resolver cuantas dudas puedan plantearse en relación con las elecciones a procuradores en Cortes de representación familiar.

Todos los funcionarios de los Ministerios tienen el derecho de votar, al igual que todos los cabezas de familia y mujeres casadas. En caso de abstenerse, incurrirían en las sanciones, conforme a lo dispuesto en los artículos 34 y 33 de la Ley electoral de 1907. Los distintos Departamentos ministeriales darán las órdenes oportunas para facilitar a los funcionarios el ejercicio del derecho al voto cuando les corresponda. A tal efecto, se establecerán turnos o el sistema apropiado que, sin perjuicio de prestar la atención debida a los servicios, se ofrezca al personal la posibilidad de cumplir con sus deberes electorales, cumplimiento que justificarán con la correspondiente certificación expedida por la mesa electoral.

El Ministerio de Trabajo adoptará las medidas necesarias para que el personal laboral pueda cumplir también con sus deberes electorales.

LA CRISIS DEL DOLAR

(Viene de primera página)

internacional producida por las medidas norteamericanas en torno al dólar, se acordó proponer una Conferencia entre Gran Bretaña y los seis países de la Comunidad Económica Europea.

Esta conferencia tendría lugar inmediatamente, según anuncian hoy fuentes informadas en Londres y sería seguida por una reunión de las diez naciones más potentes económicamente, en las cuales se incluirían Estados Unidos, Canadá, Alemania Federal, Gran Bretaña, Francia, Italia, Suecia, Japón, Bélgica y Holanda.

El objeto de esta conferencia sería decidir un programa concertado de medidas encaminadas a salvar la actual crisis monetaria internacional.

PIDE ACTITUD DE SOLIDARIDAD

List (Isla de Sylt, Alemania Federal (Efe).— El Gobierno federal alemán se declara partidario de un procedimiento solidario mancomunado de los países miembros de la Comunidad Económica Europea, como consecuencia de las medidas adoptadas por el presidente Nixon de los Estados Unidos.

El Gobierno de Bonn considera que ha madurado ya el momento para acometer una reforma básica del sistema monetario internacional.

RECOMENDACION

Bruselas (Efe).— El Comité Monetario de las Comunidades Europeas, organismo de carácter consultivo e independiente de la Comisión Europea se pronunció esta tarde en favor de la liberación de los márgenes de fluctuación de las seis monedas del Mercado Común.

Aunque se trata de un comité consultivo, el Comité Monetario está integrado por los representantes de los Bancos Centrales de «los seis», así como por representantes de los ministerios de Finanzas y de la Comisión Europea, razón por la cual sus «avisos» u opiniones tienen gran importancia.

CAMBIO DE CINCUENTA DOLARES POR TURISTA

París (Efe).— Valery Giscard D'Estaing, ministro francés de Economía y Finanzas, ha recomendado a los Bancos franceses el cambio de billetes extranjeros a razón de cincuenta dólares por persona, según indica esta mañana un comunicado del Ministerio francés de Economía y Finanzas.

DECLARACION DE PINAY

París (Efe).— «Nuestras empresas exportadoras van a tener que soportar ahora una pérdida neta de un diez por ciento», ha declarado Antoine Pinay, ex-presidente del Consejo y ex-ministro de Finanzas francés, refiriéndose hoy a las medidas anunciadas por el presidente Nixon, de gravar las importaciones en los Estados Unidos en el porcentaje indicado. «Pero este gravamen supone, sobre todo una devaluación del dólar de un 10 por 100», agregó.

Añade Pinay que no ve otra solución en lo inmediato que «reunir una conferencia de todos los países occidentales para arreglar el problema de las monedas».

PIDE UNA MONEDA EUROPEA

París (Efe).— «La creación de una moneda europea es necesaria, ahora más que nunca», dice esta mañana el diario «Le Figaro» (conservador) comentando la crisis monetaria desencadenada por las medidas anunciadas por el presidente Nixon anteayer.

El rotativo parisiense explica que antes de la noche del 15 de Agosto en que Nixon anunció las nuevas medidas monetarias, «se temía que la creación de una moneda europea provocase una devaluación del dólar», pero ante la nueva situación ya no puede tenerse tal temor.

SITUACION CAOTICA

París (Efe).— La situación monetaria internacional es calificada esta mañana, en París, de «catótica» por los comentaristas de la Radio Nacional francesa, que recuerdan que «veintinueve horas después del anuncio realizado por el presidente Nixon sobre las nuevas medidas tomadas con relación al dólar, la confusión es total».

«Ninguno de los países de Occidente —sigue el citado comentario radiofónico— ha evacuado medidas pertinentes ni hecho declaraciones oficiales sobre la crisis por el momento, en espera de una clarificación del panorama monetario».

COMENTARIOS DE LA PRENSA INGLESA

Londres (Efe). — Toda la Prensa londinense de hoy dedica grandes espacios a comentar la crisis del dólar y sus repercusiones tanto en Gran Bretaña como en el resto del Mundo.

El tono general es de aviso sobre el peligro de las políticas proteccionistas en cuestiones económicas y de establecer la necesidad de soluciones urgentes a escala mundial

"The Times" opina que tanto Europa como Gran Bretaña, deben tomar la situación como "un problema mundial que requiere una solución mundial». El diario independiente continúa diciendo que se hacen completamente necesarias negociaciones para una liberación del comercio y acuerdos en cuanto a las divisas conforme demandan las circunstancias. "Existe un peligro que hay que evitar a toda costa —termina diciendo—: una retirada general en el terreno económico a bloques divididos por barreras de comercio y restricciones monetarias"

El conservador "Daily Telegraph" ataca las medidas adoptadas por el presidente Richard Nixon y dice que el evidente egoísmo de la política proteccionaria norteamericana invita a la venganza, lo cual se hará necesaria, tanto en el caso de Japón como en el de los económicamente fuertes de Europa.

DURO GOLPE PARA LA ECONOMIA IRLANDESA

Dublín (Efe). — Las recientes medidas económicas que acaba de anunciar el presidente Nixon han caído como una bomba en los medios financieros de Dublín.

El diez por ciento a las importaciones extranjeras, una de las medidas del presidente, afectará aproximadamente al diez por ciento de las exportaciones irlandesas a los EE. NN y repercutirá, sobre todo, en el turismo de la República, ya de por sí bastante perjudicada a causa de los conflictos del Ulster y que ha supuesto una disminución del cerca del treinta por ciento del número de visitantes británicos.

Hoy, reunión para tratar de la crisis del dólar

(Viene de primera página)

Unidos, según han coincidido varios expertos consultados por la agencia "Cifra".

En medios económicos de Madrid se comenta que el Gobierno español, a la vista del desenlace de los acontecimientos —a corto y a medio plazo—, adoptará las contramedidas que vengan al caso para defender la economía nacional.

El gravamen del 10 por 100 a las importaciones que realiza aquel país tienden, como es obvio, a reducir sus compras en el exterior, y todas las naciones proveedoras del mercado norteamericano, pueden verse perjudicadas en mayor o menor medida.

El cambio flotante del dólar puede determinar una baja de esta moneda, lo cual es habitual de los países, que en un momento determinado, quieren estimular sus exportaciones.

Se ve, pues, a través de estas medidas —han seguido explicando aquellos expertos— que el presidente Nixon pretende, entre otras cosas, nivelar en lo posible la balanza comercial y la balanza de pagos nortamericanos como un paso más que facilite el saneamiento de su economía.

Como toda medida proteccionista perjudica a los proveedores, son de esperar contramedidas de los países directamente afectados por las mismas.

De momento es imposible predecir la cuantía del perjuicio que sufrirán los envíos españoles a Norteamérica, porque todo ello estará en función de que se reduzcan efectivamente los pedidos norteamericanos o que el dólar se pague menos, pero si el cambio oficial de éste no se modifica, el segundo factor no afectaría al exportador español.

Otro resultado previsible es que al aumentar las dificultades del mercado norteamericano las ventas se desvíen hacia otros mercados, con el natural endurecimiento de la competencia.

Los Estados Unidos son nuestro principal cliente y nuestro primer proveedor. En los siete primeros meses del año compraron productos españoles por valor de 17.470 millones de pesetas y sus envíos a nuestro mercado sumaron 33.103 millones de pesetas.

HOY, REUNION EN SEVILLA

Sevilla (Logos). — El vicepresidente del Gobierno, señor Carrero Blanco interrumpirá mañana sus vacaciones en la playa gaditana de Chipiona para trasladarse por la tarde a Sevilla donde celebrará una reunión con los ministros de Comercio, Hacienda, Industria, Agricultura y Comisario del Plan de Desarrollo, así como con el gobernador del Banco de España y el director del Instituto de Moneda Extranjera.

El tema de la reunión será la actual crisis del dólar y sus repercusiones.

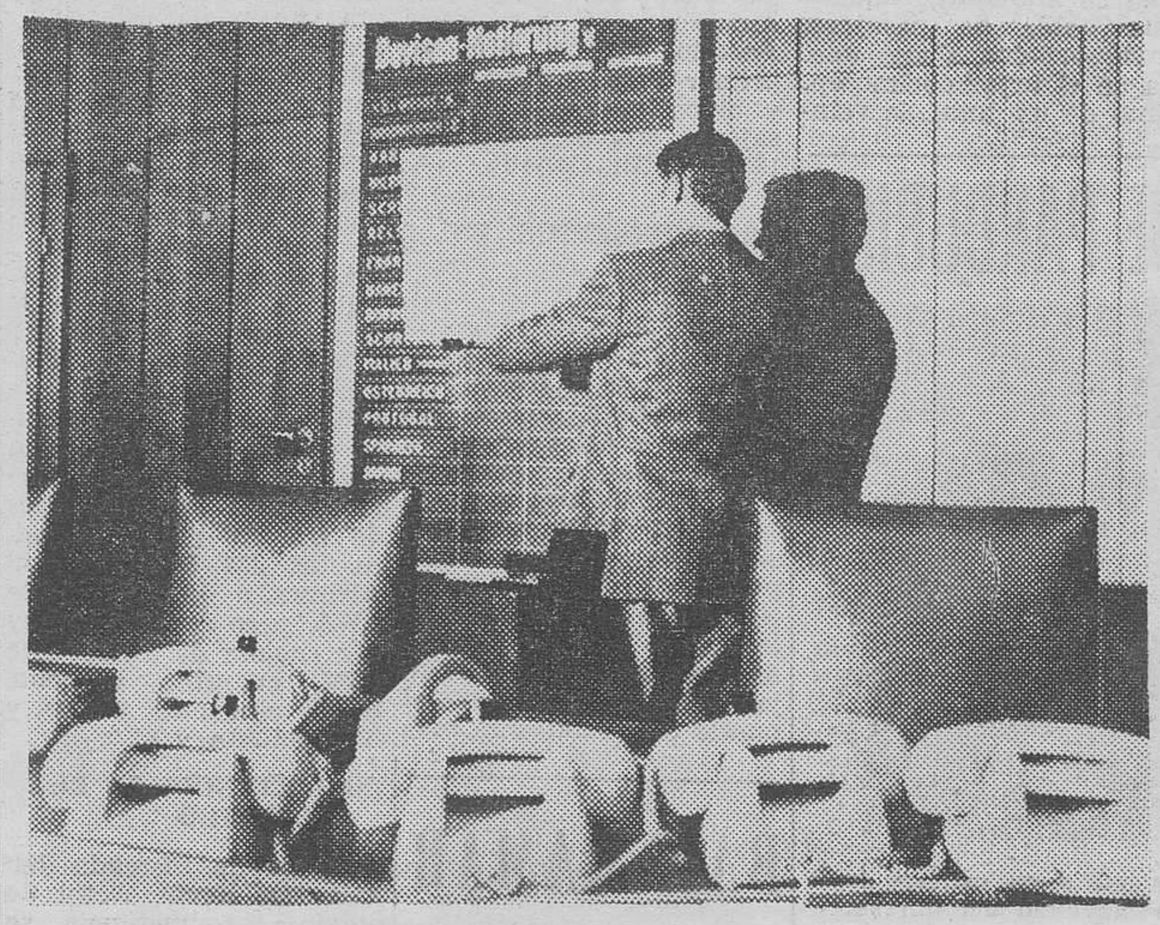

Frankfurt (Alemania) — Las mesas han quedado vacías y los teléfonos abandonados. Ese es el aspecto que presenta el edificio de la Bolsa de Frankfurt al ser cerrado esta mañana en espera de que el Gobierno y los banqueros estudien los efectos de las drásticas medidas financieras adoptados por el presidente Nixon. (Telefoto CIFRA GRAFICA)

Nuestros teléfonos:

REDACCION: 201280

ADMINISTRACION: 207148

M.E.C.D. 2017

Tres católicos, brutalmente golpeados por soldados ingleses en Londonderry

El policía secuestrado, puesto en libertad

Dos ciudades del Ulster, en «desobediencia civil»

Muebles y toda clase de artículos, procedentes de las casas incendiadas durante los últimos disturbios en la capital del Ulster, dan a la ciudad un aspecto impresionante de desolación y abandono. — (Foto FIEL).

Londonderry, Irlanda del Norte (Efe).— Tres católicos miembros de una misma familia fueron «brutalmente golpeados», cuando se encontraban indefensos, por soldados del ejército británico, el lunes de la semana pasada, dijo hoy el diputado de la oposición John Hume.

Hume, que representa en el Stormont (Parlamento de Belfast), al distrito de Foyle, dijo que uno de los hombres, que fue representante de Irlanda en un campeonato internacional de boxeo, tenía fractura de cráneo y otras heridas. El segundo estaba a punto de perder la vista en su ojo izquierdo y el tercero se encontraba en el hospital, con heridas en la cabeza.

Hume solicitó al Gobierno británico que permitiera a un equipo de observadores de la O.N.U. visitar los campamentos donde se encuentran detenidos todos los sospechosos de terrorismo encarcelados bajo la Ley de poderes especiales del Gobierno.

«Incluso los prisioneros de guerra reciben mejores tratos», añadió Hume.

POLICIA EN LIBERTAD

Londonderry Irlanda del Norte (Efe-Reuter).— Un joven policía ha sido devuelto a Irlanda del Norte, después de ser trasladado a la frontera de la República de Irlanda, por unos individuos enmascarados.

Miembros del Ejrécito Republicano Irlandés proyectaban retener a Daniel Barr, de 22 años, en calidad de rehén a cambio de la puesta en libertad de los supuestos terroristas detenidos recientemente en Irlanda del Norte.

Los hombres del I.R.A. le hicieron prisionero después de resultar herido en un ataque realizado por gente de Londonderry, informan medios fidedignos.

Finalmente se permitió su traslado a un hospital, pero a condición de que fuera recogido en la localidad fronteriza de Leeterkenny, a unos cuarenta kilómetros de Londonderry.

Un sacerdote realizó las negociaciones con el ejército inglés y el traslado se realizó sin incidentes.

DESOBEDIENCIA CIVIL

Dublín (Efe).— La ciudad de Derry, en Irlanda del Norte, se ha visto completamente paralizada cuando más de diez mil personas obedecieron el llamamiento hecho por los partidos socialdemócrata y laborista partidos nacionalistas y las organizaciones de derechos civiles de boicotear al Gobierno de Stormont.

Los Bancos, tiendas y fábricas cerraron sus puertas y los servicios postales se vieron gravemente afectados. El servicio de autobuses tuvo que dejar de funcionar a media mañana, por falta de viajeros.

La población de la ciudad de Coalisland, que obedeció la orden de paro en su totalidad, asistió a una marcha organizada por la Asociación de Derechos Civiles y presidida por algunos dirigentes de la oposición, entre los que se encontraban Bernadette Devlin. Bernadette se dirigió a los participantes y dijo: «Nuestra tarea es solamente una: durante cincuenta años se nos ha negado el derecho a trabajar, a tener casa y empleos decentes. Ahora el pueblo del Norte está en pie y en tanto permanezca así podrá tener de rodillas al Gobierno de Stormont».

SE NIEGA A PAGAR

Cookstown, Irlanda del Norte (Efe).— La dirigente del movimiento de derechos civiles de Irlanda del Norte, Bernadette Devlin, colocó hoy un letrero en la puerta de su casa, de esta ciudad, que dice: «Rent streike on here» (Huelga de alquiler aquí). Bernadette Devlin explicó que se negará a pagar el alquiler de su casa y todos los impuestos municipales hasta que sean puestos en libertad los detenidos el lunes de la semana pasada, durante la operación de «internamiento» de sospechosos.

HAY QUIEN PIDE «MAS ENERGIA»

Belfast, Irlanda del Norte (Efe).— El comité ejecutivo del partido unionista de Irlanda del Norte, que ocupa el poder, hizo publicar esta noche una declaración concediendo el máximo apoyo a la política emprendida por el primer ministro Brian Fulkner «para terminar con la campaña de terrorismo en la provincia británica».

Sin embargo, un grupo de extremistas protestantes acusó al Gobierno de Faulkner de «no tomar medidas adecuadas para acabar con la violencia». De este grupo forman parte el reverendo Ian Paisley y el ex-ministro del Interior, William Craig.

NUESTROS TELEFONOS:

Administración 20 71 48

Redacción 20 12 80

PASOS A DISTINTO NIVEL

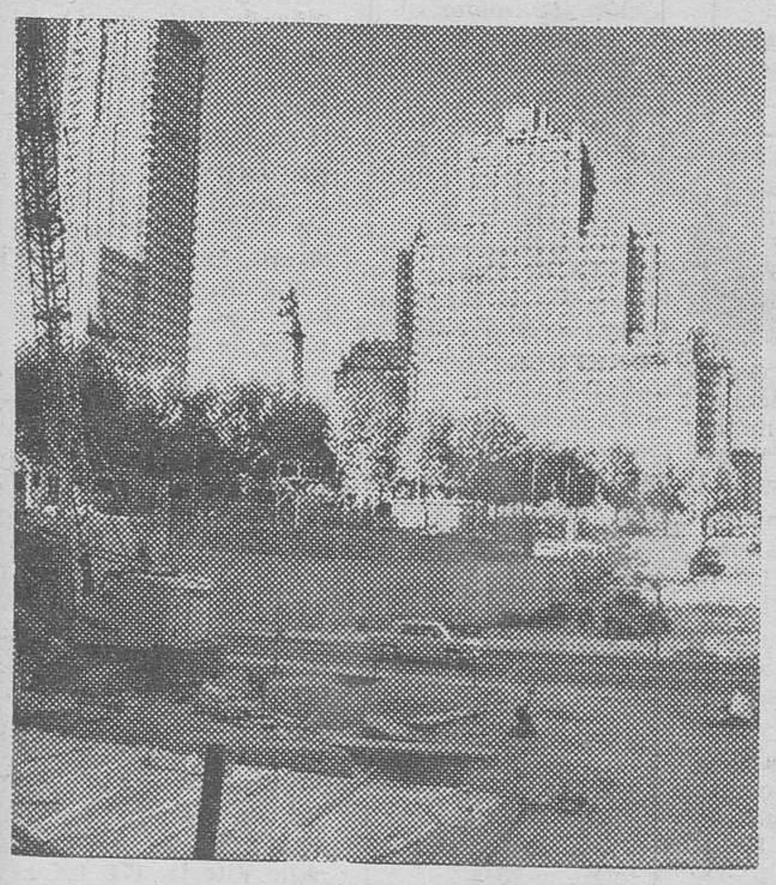

Madrid. — Las obras de los pasos a distinto nivel que solucionarán el problema de tráfico entre las calles de Ferraz, Bailén y la bajada a la estación de' Norte por Onésimo Redondo. Dentro de poco se circulará con velocidad y fluidez, cosas tan necesarias para este Madrid que crece a ritmo acelerado. (Foto CIFRA GRAFICA)

TOROS

LOS FESTEJOS DE AYER

Cazalla de la Sierra. — Toros de Camacho. Miguel Márquez, dos orejas en el primero y petición en el cuarto. "Utrerita" dos orejas en el segundo y dos y rabo en el quinto. Antonio José Galán, dos orejas en el tercero y dos, rabo y pata simbólica en el último. El rejoenador "Bombita", dos orejas y rabo. Al final, los tres matadores y el rejoneador tuvieron que dar la vuelta al ruedo.

Valverde del Camino (Huelva). — Segunda de feria. Toros de Ramos Raúl, Villamarta. Curro Romero, bronca en su lote. José Luis Parada, una oreja en el segundo y dos y rabo en el quinto. Julián García, dos orejas y petición de rabo en el tercero y dos orejas en el que cerró plaza, saliendo a hombros.

Bilbao.— Tercera de feria. Toros de Arranz. Diego Puerta, división de opiniones en el segundo y vuelta en el cuarto. Curro Rivera dos orejas en el segundo y vuelta en el quinto. Dámaso González, una oreja en el tercero y dos en el último. Al final, los tres diestros fueron aclamados.

Villarrobledo (Albacete). Tercera de feria. Toros de Higuero. Luis Miguel Dominguín, que fue aplaudido en el primero, cortó las dos orejas del cuarto. Palomo Linares, dos orejas y rabo en cada uno de sus toros. Antonio Rojas, dos orejas y rabo en el tercero y palmas en el otro. Palomo y Rojas saliero na hombros.

Ciudad Real.— Primera de feria. Toros de Guardiola. Gregorio Sánchez, una oreja en el primero y pitos en el otro. "El Cordobés", dos orejas en el segundo y dos y rabo en el quinto. Galloso, una oreja en el tercero y dos y rabo en el último. — (Resumen de Cifra).

FALLECE EL EX-MATADOR DE TOROS SEVILLANO, ALFREDO JIMENEZ

Sevilla (Cifra).— Víctima de rápida enfermedad, falleció ayer en Sevilla, a los 41 años de edad, el ex-matador de toros Alfredo Jiménez.

Alfredo Jiménez veraneaba en Punta Umbría, en unión de su esposa, Concepción Guardiola Soto, y de sus tres hijos, y ayer mismo, tras haber pasado el fin de semana en aquella playa, regresó a Sevilla, sintiéndose repentinamente indispuesto en las primeras horas de la tarde. Poco después fallecía en una clínica sevillana de un infarto de miocardio.

Presidieron el sepelio esta mañana, su hermano Fernando, que fue también novillero; su primo hermano el ex-matador de toros, Manolo González y su hermano político, el ganadero Juan Guardiola Soto. Numeroso público acompañó los restos mortales del ex-diestro sevillano, figurando entre él, empresarios, apoderados y personalidades del mundillo taurino.

Alfredo Jiménez debutó como novillero hace 25 años, cuando apenas contaba 16. Se presentó en la Real Maestranza de Caballería de Sevilla alternando con Miguel Báez "Litri" en la época de esplendor del diestro onubense. Después de cuatro años de novillero, tomó la alternativa en la Maestranza, de manos de su primo Manolo González. Continuó tres años más como matador de toros y marchó a Méjico, donde estuvo toreando unas temporadas y fue, más tarde, administrador de una prestigiosa ganadería azteca. Hace unos once años, regresó a España y contrajo matrimonio con la señorita Concepción Guardiola, hija del fallecido ganadero Juan Guardiola, montando una industria de géneros de punto en esta ciudad, que personalmente dirige.

En Santander ha fallecido el financiero don Marcelino Botín

Santander (Logos). — Ha fallecido en esta ciudad, tras larga enfermedad, don Marcelino Botín Sanz, que pertenecía a una distinguida familia montañesa.

El señor Botín estaba vinculado al mundo de las finanzas. Es hemano del presidente del Consejo de administración del Banco de Santander, del que figuraba como vicepresidente.

Aparte de las actividades expresadas, el señor Botín no ha regateado esfuerzo alguno en favor de obras de marcado carácter social y cultural a las que nunca faltó su generosa aportación.

El fallecimiento ha causado gran sentimiento en esta capital, donde en el día de hoy se verificará el entierro.

GIGANTESCO GLOBO DE PAPEL

Betanzos (La Coruña) — (Cifra). — Un gigantesco globo de papel, que medía 25 metros de alto por 50 en su parte más ancha, ha sido lanzado a las doce de esta noche en Betanzos. El globo pesaba 150 kilos y se necesitó media hora para hincharlo.

El lanzamiento del globo es uno de los números más interesantes de las fiestas de Betanzos, y éste año se calcula que el acto fue presenciado por unas cincuenta mil personas.

El globo fue construído por Jaime Pita, brigantino, que todos los años construye el globo que se lanza en estas fiestas.

GUIA FACULTATIVA

José Luis Rica Rica
TOCOGINECOLOGO
Consulta, de 12 a 2 y de 4 a 6
Vitoria 21, 1.º
Teléfono 201865

S. IÑIGO
OCULISTA
Consulta, de 11 a 2 y de 6 a 7
Laín Calvo 17 1.º Tf 209923

Dr. BAÑUELOS
OCULISTA
Plaza Mayor 2 - Tf 201066

Ramón Llorente
TRAUMATOLOGIA, HUESOS y ARTICULACIONES
Consulta de 12,30 a 2,30
(Frente a Establecimiento Campo) Tfs 203900 y 204781

Alonso Bañuelos
OFTALMOLOGO
Espolón 2 - Teléf 209349

I. M. MOVILLA CUADRADO
NEUROPSIQUIATRIA
Electroencefalólogo
Concepción 17
Horas de consulta: Llamar a teléfono 200914 (de 12 a 6 de la tarde) Los sábados no hay consulta

R. PLASENCIA
OFTALMOLOGO
Consulta, de 1 a 2 y de 5 a 7
Vitoria 30 Teléfono 206591

MIGUEL CAMPO
TOCOGINECOLOGIA
Del Igualatorio Médico Colegial
Edificio EDINCO Despacho 406 - Vitoria 17 Tf. 205207

Dr. V. BEATO
PARTOS y GINECOLOGIA
Genera Sanjurjo 15, 3.º izquierda A Telf 201423.

DOCTOR RAUL TORRES
Puericultor Pediatra
Enfermedades de la Infancia
RAYOS X
Del Igualatorio Médico Colegial
Abrirá próximamente consulta en Avda. del Cid, 6, 5.º-B. (Edificio FEYGON)

JOSE ALONSO
CORAZON y NUTRICION
RAYOS X
Consulta, de 12 a 2 y de 5 a 7
Espolón 24. 2.º Tf 201912

I. LOPEZ SAIZ
ENFERMEDADES MENTALES y NERVIOSAS
Consulta de 12,30 a 2
Plaza de Santo Domingo de Guzmán. 8. 1.º

E. GOMEZ FRANCO
MEDICO DENTISTA
Del Igualatorio Médico Colegial
Avda. del Cid. 34 Tf 200223

A. LOPEZ GOMEZ
GARGANTA, NARIZ y OIDOS
Espolón 28 - Teléf 203577

Jesús Buitrago Morote
CARDIOLOGO
Calle Fernando Alvarez, 8 (Junto a la Audiencia)
Teléfono 209212

José Llorente
Especialista en niños - Pediatría y Puericultura
Calle Sanjurjo 39 1.º C
Consulta de 5 a 7 y horas a convenir - Teléfono 203900

V. Mateos Otero
CIRUGIA GENERAL
Traumatología y ortopedia
Consulta de 4 a 6 Horas concertadas, excepto sábados
Avenida del Cid 8. 2.º
Teléfono 206453

M.E.C.D. 2017

Anuncios por PALABRAS

Estos anuncios se reciben en nuestra Administración (Calle San Pedro Cardeña, 34, teléfono 207148 y delegación, Vitoria, 13) de NUEVE de la mañana a UNA Y MEDIA de la tarde y de CUATRO a SEIS Y MEDIA de la tarde, así como en todas las agencias de publicidad.

PRECIO: 20 pesetas hasta diez palabras. Cada palabra más, 2 pesetas.

Alquileres

SE ARRIENDA piso Informes, Teléf 207734 Horas oficina.

ALQUILO máquinas escribir. sumar - calcular «Crespo» Plaza Alonso Martínez. 7 Teléfono 205947

ALQUILO pisa. calle Carmen. 4. Informes Teléfono 208724

SE ALQUILAN dos elegantes locales, altura 7 metros oficina y servicios. con un patio de 200 metros San Pedro de Cardeña 135, o se vende. muy barato. Informes. Avenida del Cid 74.

ALQUILO piso amueblado, muy confortable con teléfono Informes: Radiolandia Cardenal Segura 9

ALQUILO local para recría de cerdos. vacuno o pollos. Agua corriente. Informes esta Administración

ARRIENDO o vendo piso. Informes: San Francisco. 11. bajo

ALQUILO piso, agua. calefacción central. Santa Casilda 5 Razón: Portería.

SE ALQUILA piso céntrico, todas comodidades. Sanz Pastor. 6. 2.º Teléfono 201130.

SE ALQUILA piso amueblado, todo confort. Telf. 106 - 205740.

SE ARRIENDA piso soleado y gallinero, barato. Informes: Doña Berenguela, 7, 1.º, A.

ARRIENDO piso amueblado, confortable. Teléfono 202010. Vitoria. 49. Ultramarinos Amparo.

SE ALQUILA piso amueblado, céntrico Teléfono: 205447.

SE ALQUILA piso amueblado. Razón: Carretera Logroño, 15, 9.º A, o portería.

ALQUILO piso, calefacción central, ascensor subida bajada Avda. General Yagüe, núm. 2, 5.º, D. (Junto Academia Ingenieros) Razón. portería.

ALQUILO piso nuevo. Emperador. 70, 1.º, A.

ALQUILO piso amueblado. Pisones. 15, 2.º, derecha.

SE ARRIENDAN 5 viviendas, Capiscol, camino viejo de Villayuda, número 48, con servicio de agua potable. Esteban González. Teléfono 206774.

ALQUILO piso. Alfareros, 16, 1.º.

ARRIENDO doscientas hectáreas de terreno, con maquinaria, por no poder atender, con facilidades de pago, o admito socio. Completamente rentables. Razón Sr. López. Calle San Francisco, 145, 4.º, A. Burgos.

ARRIENDO pisos con rentas bajas. Informes: Emperador, 50, 1.º, derecha.

SE ALQUILA piso amueblado. Tesorera, núm. 4, 3.º, Dcha.

SE ALQUILA piso amueblado, 6 habitaciones, todas exteriores, dos baños. Calle Clunia, 17. Informa portero.

VENDO - arriendo 24 fanegas, en Hontanas. Eras San Francisco, 9. 4.º, 3.

FIROGA. Alquila piso pequeño, Paseo de la Quinta, muy económico.

FIROGA. Alquila pisos General Mola, 140 metros cuadrados, siete habitaciones.

FIROGA. Alquila piso, General Sanjurjo, 9. Cuatro habitaciones, 3.500 pesetas.

FIROGA. Alquila piso, tres habitaciones, comienzo Carretera Logroño, 1.750 pesetas.

FIROGA. Alquila locales junto Academia Ingenieros, 30, 60, 90 metros.

FIROGA. Alquila Plaza Vega, piso 250 metros. Oficinas, delegación o similar.

FIROGA. Alquila piso Almirante Bonifaz. Propio oficinas, sastrería. peluquería, etcétera.

FIROGA. Alquila local 45 metros, Santa Cruz, esquina General Mola.

FIROGA. Agencia Propiedad Inmobiliaria. Oficinas: Vitoria, 59. Telfs. 206746 - 205271.

Automóviles y accesorios

ALQUILER sin conductor, nuevos: Seat 1450. 1500 124. 850 600-E y R-8; Morris 1300 M-G «Servi Auto» Sanjurjo 9. Teléfono 207716

AUTOS alquiler sin conductor «Blanco»: 600-D, 850 coupé 124. nuevos Barriada Illera B. 69 Teléf 205638

AUTOMOVILES alquiler sin conductor, todas marcas. «Autos FLEN» Avenida General Vigón. Edificio Otamendi Teléfono 208072.

GAMONAL 228.— Vende varios 600-D. 850 Cp 124. 1500. R-8. 4-L. 4-F varios Simcas 1000 G-L. Citroen AK y berlinas Facilidades y revisados

VENDEMOS Seat 600 Seat 1500 Simca 1000, Renault 4-L, Renault R-8. Dodge Dart, furgoneta Citroen Formicheta Totalmente revisados Facilidades de pago Talleres Pedro Vitoria 105. teléfon 206361 y Carretera Madrid-Irún kilómetro 247 Teléfono 219111

LAMPARAS y material eléctrico Continental Auto S. A.— Alfombras fundas, respaldos variados modelos y colores, Continental Auto, S. A

ADQUIERA su automóvil nuevo y páguelo en cómodos plazos de 100 meses.— AUTOMOVILES IÑAKI San Pedro Cardeña 90 Teléfono 207753

SE VENDEN Mercedes 280 S; Mercedes 250 SE; Mercedes 2205; Mercedes 190 D.; Peugeot 404; Dodge Dart. varios; Seat 1500 gasolina y gasoil. varios; M.C.B 1800; Simca 1000 varios; Seat 124; M G. 100; M G. 1300; berlina Citroen, varias; furgonetas 4-L y 4-F varias; Seat 850 coupé; Seat 850 normal; Minicooper 1301; Seat 600-D; furgón DKW Mercedes; furgón Mercedes; Camiones Ebro y Avia. AUTOMOVILES IÑAKI San Pedro Cardeña, 90, teléfono 207753 Sábados tarde. abierto

VENDO 4-L. Casa Vidal. Calle Madrid, 26.

FERIA del vehículo industrial de ocasión Furgones camiones y furgonetas Avia y de otras marcas. Diesel y gasolina Exposición permanente. Carretera de Valladolid, Km 4, a 1.000 metros del Ferial, a 50 metros final autobús SESA Servicio Avia

VENDO camión Barreiros, a toda prueba, con facilidades Teléfono: 204290.

VENDO 850, perfecto estado. Telf. 201118.

VENDO coche 600-D. Facilidades. Teléfono: 201118.

Colocaciones

SEÑORA y SEÑORITA: Avón puede ayudarle a gozar de unas vacaciones memorables Infórmese sin compromiso de la distribución de productos de belleza «Avón» cómodamente, horas libres Llame al teléfono 205840 extensión 478 de Burgos, o escriba al apartado 14.875 de Madrid

GANANCIA - Premios Pueden ser suyos con Avón Llame ahora señora mientras existan oportunidades, para la distribución cerca de su domicilio Llame al teléfono 205840 extensión 478 de Burgos o escriba al apartado 14.785 de Madrid sin compromiso

SE NECESITA niñera fija responsable y chica sabiendo cocina. Paseo de la Isla Edificios Beyre, 10, 9.º

NECESITO oficial cerrajero de primera y aprendiz adelantado Teléfono 209469 De 1 a 3 tarde

SE NECESITA manicura. Razón, Teléfono 209469 (R. O. C., 1.003).

SE OFRECE pintor empapelador Juncuas Teléfono 207606

SE NECESITA cocinero Hostal Moderno (R O C 1.026)

MUCHACHA para matrimonio con hijos se necesita Buena retribución Informes: Cafetería «Isla»

NECESITO chica con informes buen sueldo Paloma 35 Comercio

CONDUCTOR mecánico necesita empresa del Polo de Villayuda Teléfono 203701 (R O C 1.029)

SE NECESITA muchacha con informes para Madrid verano en Burgos buen sueldo Santander 19 4.º. Dcha

SE NECESITA chica fija Avda Generalísimo 8, 3.º.

SE PRECISA personal para trabajar en líneas Interesados presentarse de 8 a 1 y de 3 a 7 en: Dragados y Construcciones. S. A. Carretera Poza. núm. 20, 1.º, A Burgos. (R. O. C. 1.057)

SE NECESITA camarera. Informes en Restaurante Auto Estaciones (R. O. C. 1.053).

NECESITO aprendiz de 14 años ebanistería Razón: Luyanmar. Calle Avila, 1-3. (R. O. C. 1.058).

SE PRECISA señora para cocina. Informes esta Administración (R. O. C. 1.059).

SE NECESITAN pintores empapeladores. Razón: esta Administración (R. O. C. 1.066)

PRECISAMOS auxiliar de farmacia para laboratorio farmacéutico. Dirigirse con curriculum vitae al apartado 48 Burgos

SE NECESITA camarera de piso Hostal Rice 202959.

SE NECESITA chica fija, para matrimonio joven, con una niña San Nicolás núm 2, 6.º B.

SE NECESITAN peones para trabajos de sondeo bien remunerados Razón Bar Ibeas (Gamonal) a partir de las nueve de la noche (R O. C. 1.068)

DONCELLA para San Sebastián sabiendo su obligación, 25 a 40 años, buenos informes necesito Vitoria 15 2.º

CONDUCTOR: Carnet segunda precísase por tardes unas horas Vitoria, 21 (R. O. C. 1002)

NECESITO costureras de guantes a mano Guantes Garpez Burgense. 20. 1.º, C.

SE NECESITA asistenta Calle Merced número 7 Bar.

TRACTORISTA se necesita agrícola, práctico, y bien retribuido Informes esta Administración (R O C 1.075)

SE NECESITA ayudanta de cocinera. Razón Bar Restaurante Copacabana Carretera Logroño 1 (R O. C. 1.074)

NECESITO chica dispuesta Dormir fuera Buen sueldo Sagrada Familia, núm 29 7.º derecha

NECESITAMOS conductor con carnet de primera Villa Hermanos Estación de Villaquirán (Burgos)

BUSCAMOS señora mayor 25 años, buenas referencias para servicio doméstico. familia tres niños piso junto playa buen trato y sueldo. trabajo cómodo Eduardo Araoz Víctor Hugo. 15. Las Palmas de Gran Canaria.

SE NECESITA muchacha de servicio para matrimonio sin hijos Cardenal Segura 8. 3.º

NECESITO persona capacitada para granja, preferible empleado como socio. Dirigirse personalmente o por escrito a: Caja de Ahorros 3, 3.º, D,. D. González. (R. O. C. 1.081).

SE NECESITA chica o asistenta, con informes. Sanjurjo. 11. 10.º. izquierda.

SE NECESITA chófer-repartidor, carnet primera. Informes: calle Sedano, núm. 4. La Cervecera del Norte, S. A

SE NECESITA barman Informes: Oficina de Colocación. núm. 1.000

MATRIMONIO solo para Madrid, necesita sirvienta o señora, informada, atender hogar, trato familiar, buenas remuneraciones. Presentarse: calle Fernán González, 18, 1.º, derecha. Telf. 205740 - 101.

SE NECESITA ayudante de mostrador, 15-17 años. Razón: Teléfono 209070. (R. O. C. 1.086).

NECESITO conductor para camión hormigonera. Hormigones García. Las Veguillas, s/n (R. O. C. 1.091).

SE NECESITA chica. Razón: Avda. Reyes Católicos. Edificio Cisneros, 8.º, C.

SE NECESITA barman. Razón: Cafetería Joma. Plaza Rey San Fernando, 8. (R. O. C. 1.088).

SE NECESITAN chicas para la limpieza. Hostal Avenida San Lesmes, 1.

SE NECESITA chica formal. Vitoria, 109, 2.º. Horas visita de 9 a 11 y de 3 a 6.

APRENDICES se necesitan, 14-16 años. Fábrica de sopa. Ronda, 10. (R. O. C., 1.087).

PRECISO aprendizas, 15-17 años. Fábrica Tejidos. San Isidro, 13. (R. O. C. 1.089).

SE NECESITA chica. Plaza Lavaderos. Bar Pol-Pol. Telf. 209674

RESTAURANTE Rincón de España, se precisa señora de limpieza y pinche de cocina (R. O. C. 1.090).

PRECISO chica de servicio. Calle Calatravas, 3, 1.º, Dcha.

SE NECESITA asistenta, para señora sola. Informes: Avda. Generalísimo, 3, 4.º, Dcha

SE NECESITA barman Bar Royal. (R. O. C. 934).

SE NECESITAN chicos aprendiz 14 años Almacenes Epifanio, tercera planta. (R. O. C. 1.092)

SE NECESITAN oficiales torneros. Talleres Ferarios Madrid, 75.

SE NECESITA chica Vitoria, 20, 4.º, Dcha

NECESITAMOS aprendices 14-16 años. Industrias Ferro Diego Laínez. 20. (R. O. C. 1.028)

DEPENDIENTE para Cafetería, con experiencia bien retribuído, se precisa. Presentarse en Plaza José Antonio, 10. (Registro O. C., 1.085).

Compras y ventas

OCASION Vendo máquinas usadas de escribir. sumar y calcular, procedentes de cambios por nuevas De la Vega Madrid. 2 Burgos

OCASION Se venden 60 ventanas metálicas, de 1,58 por 1,25 Informes, Villarcayo 11 Teléfono 205536.

COMPRO lana vieja Avenida del Cid Teléfono 208239

SE VENDE balanza colgante y mesa comedor, seminuevas, precio económico. San Francisco, 72 entresuelo. derecha.

VENDO perra perdiguera, cazando. Calle Laín Calvo, 23, bajo.

SE VENDE aspirador económico. Teléfono: 202408.

VENDO 400 pollas seis meses Huelgas Calle Reina Leonor 1 José Longo.

REMOLQUES de 6.500 Kgs Talleres Luremo. Facilidades pago Alfareros, 45

VENDO batería Premier Calle Villarcayo. 12. 5.º centro.

VENDO perra de caza Vidal Sáez Villatoro.

VENDO perdigueros de dos y ocho meses Teléfono 200619

VENDO cuna y silla niño. Doctor Albiñana, núm. 1. 1.º. A.

PLEGADORA y cizalla de guillotina, compro. Talleres Luremo Alfareros, 45.

SE VENDE paja de yeros y alholvas. Hermanos Aguilar Hospital del Rey.

VENDO perra de caza Setter, 10 meses San José, 5, 1.º, centro.

VENDO piano Ficher, por traslado. Llamar de 9 a 1 y de 3 a 5. Teléfono 203429.

COMPRO grupo electrógeno gasoil, usado, pequeña potencia. Llamar: Teléfono 205609.

Enseñanzas

DOY clases primaria secretariado idiomas, Inglés, Francés Llamar teléfono 208827

APAREJADORES, Obras Públicas Matemáticas Profesor experiencia San Lesmes 18. 2.º C

DOY clases taquigrafía, mecanografía Avenida Cid, 80, 2.º Teléfono 20 93 33

CLASES particulares a domicilio. Latín - Francés . Letras. Licenciado Telf 206350

NATIVA da clases de francés, diplomada Inglés, Alemán. Llamar: de 5 a 8 teléfono 200564.

PROFESORA de Inglés. Llamar, de 5 a 6. Teléfono 206026

Fincas

CONSTRUCCIONES «BU-BI» Venta pisos llave en mano y pisos en fase de construcción La mejor situación de calle Vitoria. Mínima entrega inicial resto a convenir Grandes facilidades Informes, Calle Vitoria. 175 1.º C

VENTA de pisos y lonjas en Vía de Empalme. Construcciones Serrano.

CONSTRUCCIONES González Alonso Venta de viviendas llave en mano. Exentas Entrega total, 50.000 pesetas. resto diez años y locales comerciales Oficina calle Vitoria 115

VENDO pabellón 1.900 metros cuadrados, con oficinas, viviendas, almacen. Situado carretera general Madrid - Irún, propio cualquier negocio. Informes teléfono 201312

POR traslado vendo piso, 5 habitaciones, calefacción y teléfono Exento. Informes: Plaza Logroño, 3. 2.º interior, derecha.

VENDO piso Aparicio y Ruiz. 7 2.º Teléfono 204521

VENTA de viviendas subvencionadas. Avenida Eladio Perlado portal número 4 (Capiscol), desde 230 000 Pts Cuatro habitaciones Construcciones Sánchez y García

AGENCIA FIROGA Pisos locales alquileres traspasos Oficinas Vitoria 59 Teléfonos 206746 205271

MASEGOSA Pisos para habitar y próxima entrega cuatro habitaciones exteriores soleadísimos Mínima entrada Facilidades diez años Informes calle Vitoria 142 y Avenida del Cid 80 2.º Teléfono 209333

VENTA pisos económicos desde 275.000 Ptas Terminados Carretera de Arcos zona Barriada Ferroviaria Autobús Pisones Informes: Inmobiliaria Galindo S A Melchor Prieto 16 1.º Teléfono 209274 Ver obra tardes de 3 a 7

PISO muy económico, se vende en Parque de San Francisco núm 3 Razón en bajo fábrica

VENDO piso exterior, 4 habitaciones, servicio completo cocina y terraza en calle Vitoria, núm 164. 9.º. C Facilidades de pago Informes: calle Valentín Jalón, núm 6 Teléfono: 205713

¡OCASION! Vendo piso en General Mola dos habitaciones y cocina Teléfono: 201178

VENDO piso en Lain Calvo, 128 metros bien soleado para cualquier industria Telf 201183

VENDO local 100 metros o cambio por piso. Informes esta Administración

VENDO local de 250 metros y casa, a 3.000 y 2.500 Ptas. metro Teléfono 206855.

VENDO nave industrial precio económico, con facilidades Teléfono 206316

VENDO o alquilo piso, calefacción y agua caliente central. Llamar de 2 a 4 209769

SE VENDE piso Avenida del Cid, 76. 4.º A.

VENDO lonja, excelente para bar, merendero. Razón: Avenida Cid, 90, 9.º D.

ELEGIR bien siempre es difícil. Construcciones Arranz Acinas le ofrece una serie completa de viviendas de todo tipo, en todas las zonas de la ciudad llave en mano, para que usted elija bien Informes, Carretera de Logroño. 15

VENDO piso centro Burgos, nuevo todas comodidades, propio para oficina Confitería Loste.

VENDO solar 300 m2., aproximadamente, en lo mejor de Belorado junto Plaza Mayor con grandes facilidades. Tratar con Pablo Pérez.

VENDO piso o alquilo, calle Vitoria, 171. Informes: Portero Teléfono 205241

VENDO piso, calle Sedano, 11, 2.º, centro; cuatro habitaciones, servicios. todo exterior Teléfono 205840 317

M.E.C.D. 2017

REVISTA DE PRENSA

La inmediatez del 29 de Septiembre, fecha de la convocatoria para las elecciones de representantes de la familia por cada provincia, ha causado sorpresa. También hay cierta decepción ante el anuncio de que las normas electorales serán prácticamente las mismas que las dictadas en 1967, aunque siempre se reconoció por las propias autoridades gobernativas la necesidad de llevar a cabo una revisión que integrara los oportunos correctivos a las deficiencias observadas en aquella primera experiencia. De todo esto no parecen derivarse estímulos para la participación ¿Los sectores activos y con vocación política serán capaces de sobreponerse a todas estas dificultades y en un verdadero ejercicio de ciudadanía formular y ofrecer su propia opción? (Miguel Angel Aguilar, (1597) en "Madrid").

No es propicia la fecha, porque la campaña electoral de los candidatos ha de hacerse en verano, cuando todavía hay miles de personas que disfrutan del descanso. Las últimas elecciones a procuradores en Cortes de representación familiar se celebraron el 10 de Octubre de 1967; a primeros de este mes pudiera haberse fijado la fecha para las elecciones actuales. No se ha hecho así. ¿Por falta de tiempo? Hasta el 17 de Noviembre no termina la actual legislatura de las Cortes. Tiempo, por tanto, lo hay. Pero las elecciones han quedado ya convocadas y no queda más que lamentar la fecha, que no ha gustado políticamente. (A. J. González. Muñiz, en "Hoja del Lunes").

La convocatoria de elecciones aprobada por el Consejo de ministros de La Coruña, responde pura y simplemente a este calendario, que de ninguna manera puede calificarse de "anticipado", ya que el proceso de constitución de nuestra Cámara necesita escalonar, a lo largo de varias semanas, las sucesivas votaciones a distintos niveles y con distintos colegios electorales. Hablar de "anticipaciones" sin mirar antes el almanaque, nos parece, por lo menos, de poca axactitud cronológica, ya que de ninguna manera las Cortes tendrían su composición terminada a mediados de Noviembre si la fecha del 29 de Septiembre, para la elección de "familiares" no hubiese sido retenida. ("Nuevo Diario").

CHARLA CON DON JOAQUIN BAU. "Pueblo" (Página 14). Entrevista, por Antonio Casado y Otero.

Las ideas nuevas, si son buenas y sanas, hay que recogerlas. El inmovilismo es un error Y el mirar sólo atrás es otro error. Sólo hemos de mirar atrás para recoger lecciones necesarias, no para estancarnos. Veo asegurada la continuidad de nuestro destino histórico y de un régimen que, lógicamente, como todas las cosas, se irá actualizando, mirando cada día más a Europa.

Luego habla del Príncipe. Y dice que tenemos que felicitarnos de haber tenido la suerte de dar con un hombre joven, formado, en el que concurre también la legitimidad dinástica y, sobre todo, su perfecta identificación con el espíritu del 18 de Julio.

EL ALCALDE DE MADRID NO QUIERE SER MINISTRO

Don Carlos Díaz Navarro, que veranea en Salinas, es entrevistado en "Región" por Rafael Naranco, al que declara, entre otras cosas: El presupuesto de Madrid es de unos diez mil millones de pesetas, pero se necesitan cada vez muchos más.

Don Carlos Arias Navarro, ¿quiere ser ministro? ¡No, por Dios! Yo finalizaré mi servicio público como alcalde de Madrid.

LOS PELIGROS DEL INMOVILISMO

Se va generalizando la sensación de que jamás se volverá a hablar de las asociaciones... Si es así tal vez cuando pensemos en desenterrar el problema sí que sea forzoso el pensar en términos de partidismo clásico, cuando ahora es tiempo de efectuar una realización original y operante. En beneficio del propio Régimen cuyos peores enemigos son algunos ortodoxos del pasado, habría que afrontar valientemente el problema. Ahora que el Régimen es fuerte, ahora que tiene en sus manos todas las posibilidades correctoras, sería el momento de pensar en el futuro. ("Diario de Barcelona").

DIALOGO CON LUIS PASCUAL ESTEVILL. "Diario de Barcelona". 15-8-71 (Pág. 16). Entrevista, por José Carlos Clemente.

En un proceso de desarrollo una condición sine qua non es la confianza en el éxito. Si no hay confianza en el éxito, no hay desarrollo. Los empresarios españoles la han perdido. Por culpa de la Administración Pública. La eficacia fundamental de un plan estriba en proporcionar a los individuos y a las empresas un marco de la situación, un cuadro general de la economía que evite incertidumbres. Un mapa de por dónde va a ir la actuación del Estado. Sucede que ya en dos ocasiones la Administración ha modificado bruscamente las reglas del juego. En dos ocasiones durante los dos Planes de Desarrollo, el Gobierno ha decidido que era necesario frenar. Y ha tomado una serie de medidas de "desaceleración" Los empresarios han visto así comprometidos sus propios planes de acción y han pasado infinitas dificultades de financiación al haberse convertido en movedizas las que parecían firmes líneas de acción estatal. Ahora los empresarios ya no se lo creen. No se arriesgan a acometer nuevas iniciativas, porque no están seguros de que dentro de unos meses o de dos años la Administración Pública, vuelva a cambiar las reglas del juego. La solución: reconquistar la confianza. El Gobierno deberá intentar dar garantías legales (quizá en la Ley del III Plan, obligándose a reflejarlas en cada uno de los presupuestos sucesivos) de que el plan va a ser de verdad imperativo para la Administración.

ESPAÑA Y EL EXTRANJERO

MALTA, LA O. T. A. N. Y GIBRALTAR

Hay que colocar en primera línea de lo probable la eventualidad de que Gran Bretaña y la O. T. A. N. asuman la alternativa de reagrupar sus efectivos en el triángulo Gibraltar-Chipre y Nápoles. Además, si en el cálculo se integra la posibilidad, nada inverosímil, de que la Unión Soviétiva colocara el propio pabellón en lo que fue "portaaviones de la OTAN", queda más reforzada aún la eventualidad de tal fórmula de reacomodación. Las consecuencias para España, en este último caso, serían claras. La descolonización de Gibraltar, lejos de encontrar en el futuro posibilidades de avance, se constituiría en algo contra lo cual pesarían los intereses generales de una Organización a la que España es, oficiosamente, invitada a colaborar. Cualquier colaboración, funcional u orgánica, de España con la OTAN es de todo punto impensable mientras permanezca la presencia colonial británica en Gibraltar ¿No implicaría acaso tal colocación la aceptación española del colonialismo británico en la Roca? ("ABC").

Exposición de arte asiático en Colonia

Se está celebrando en Colonia una exposición sobre arte asiático antiguo, que está constituyendo un éxito al que puede calificarse de "sin precedentes". En la fotografía, unas estatuillas indias. — (Foto FIEL).

TOMBOLA DIOCESANA DE CARIDAD Y DE SAN JUAN

SEPTIMO SORTEO EXTRAORDINARIO

Un reloj eléctrico ... ... Núm. 1.264
Una vajilla completa ... ... Núm. 3.396

El próximo lunes, día 23 de Agosto, cierre de Tómbola. Canjee sus boletos del coche SEAT.

Anuncios por PALABRAS

Estos anuncios se reciben en nuestra Administración (Calle San Pedro Cardeña, 34, teléfono 207148 y delegación, Vitoria, 13) de NUEVE de la mañana a UNA Y MEDIA de la tarde y de CUATRO a SEIS Y MEDIA de la tarde, así como en todas las agencias de publicidad.

PRECIO: 20 pesetas hasta diez palabras. Cada palabra más, 2 pesetas.

VENDO piso 4 amplias habitaciones, más servicios, todo línea fachada, empapelado, parquet, calefacción, mucho sol. Informes: Melchor Prieto, 9, 5.º, centro. 10 mañana a 5 tarde.

VENDO dos pisos, 18 habitaciones. Verlo: San Juan 37, 1.º.

FIROGA. En Gamonal pabellón 1.300 metros. Buena situación. Precio interesante.

FIROGA. Calle Tesorera, pisos cuatro habitaciones, exentos contribución, con facilidades.

FIROGA. Local muy céntrico, 220 metros doblados, para negocio importante.

FIROGA. Zona La Terraza, calles Vía Empalme y Lerma, pisos cuatro y cinco habitaciones.

FIROGA. Vitoria, 56, Edificio Beyre, piso cinco habitaciones, servicios centrales.

FIROGA. Calle Madrid, junto la Terraza, local 115 metros cuadrados.

FIROGA. Locales Aparicio Ruiz, 70, 80, 150 metros, con 250 de sótano.

FIROGA. Avenida del Cid, locales, 70 y 150 metros cuadrados.

FIROGA. Pisos junto iglesia Anunciación, cuatro y cinco habitaciones, servicios centrales.

FIROGA. Vitoria, 115, pisos, cuatro y cinco habitaciones, calefacción central.

FIROGA. Pisos Paseo Fuentecillas, magnífica situación, cara al Polígono Industrial Villalonquéjar. Facilidades doce años.

FIROGA. En Gamonal distintas situaciones, locales todas dimensiones y naves de hasta 2.000 metros.

FIROGA. Hostal interior ciudad, 18 habitaciones, mobiliario nuevo, muchas facilidades.

FIROGA. Locales edificio Puente Gasset, 60, 110, 150, 200, hasta 600 metros.

FIROGA. Plaza Nueva Gamonal, pisos cinco habitaciones, facilidades de pago.

FIROGA. Locales calle Santa Cruz, nuevas edificaciones, de todas superficies.

FIROGA. Entreplantas edificio Puente Gasset, 115 metros cuadrados, propio oficinas

FIROGA. Consúltenos su operación inmobiliaria Oficinas: Vitoria 59. Teléfonos: 206746 205271.

Ganados y aperos

TRILLADORAS Ajuria Trilladoras Ajuria del núm. 1 y R-80, todas ellas reparadas y con garantía de primera campaña con elevador lanzapajas Vende Félix Serrano García General Mola 63 Haro (Logroño).

NACAL, fabrica todos los tipos de sinfines para la elevación de grano Polígono Gamonal Teléfono 204972

SE VENDEN tres ganados mulares Grijalba (Burgos).

SE VENDEN dos vacas de segundo parto, una recién parida y otra abocada a parir, en Pedrosa del Príncipe Macario Bastián

VENDO máquina ensacadora grande y dos motores gasolina. Rex. Honorato López Cañizar de Argaño.

NECESITO cosechadoras para 200 hectáreas, fincas grandes. Razón: Sr. Giménez Ayoluengo de la Lora (Burgos).

COMPRO tractor pequeño, buen estado. Amplios detalles, mínimo precio: C. Ruiz Juan de Herrera, 6. Santander.

Huéspedes

CEDO habitación dos camas sólo dormir Vitoria 58, 5.º, Izqda.

CEDO habitación dos camas, preferible dos señoritas. Calle Vitoria núm 164, 1.º, A.

PARTICULAR pensión completa, plan familiar Calle Doña Berenguela, núm. 12, 9.º B

SE DAN camas a dormir, económico y céntrico. San Juan, número 17, 4.º, Dcha.

SE CEDE habitación dormir o con derecho cocina. Doña Berenguela, 12. C.

DOY pensión. Reyes Católicos. Edificio Colón, 8.º B.

DOY pensión completa, céntrico y económico Teléfono 200461.

SE ADMITEN señoritas a dormir. Carretera Logroño, 15, 5.º, B.

Muebles

SE VENDEN muebles por traslado. Teléfono: 208180.

Pérdidas

EXTRAVIO novillo raza Tudanca pardo el pasado viernes Avisar: Agustín González. Pampliega. Telf. 9.

HALLAZGO pulsera señora, día 11. Informes: Fuentecillas, 7. Teléfono 207211.

HALLAZGO perro de caza. Razón: San Pedro Cardeña, 96, 2.º.

Televisores

TELEVISORES 19", último modelo extraplano UHF licencia americana, con voltímetro y mesa, todo 16.000 pesetas. Diez días prueba sin compromiso Ventas a plazos Garantía absoluta, seis meses. «Comercial Velo-Moto» Calera núm. 10.

REPARACION televisores todas marcas. Servicio urgente Antenas Servicio técnico Marconi Radio TV Caracas. Calzadas 18 Teléfono 206528.

REPARACION televisores todas marcas Servicio urgente a domicilio. Teléfono 201986

REPARACIONES garantizadas televisores magnetofones antenas colectivas Radio Pudanca Avellanos 4 Teléfono 205652

Traspasos

TRASPASO Pensión Escolar Almirante Bonifaz 16 1.º

TRASPASO o vendo, por no poder atender, negocio en marcha de helados, revistas, juguetes y baratijas, renta económica San Juan de Ortega 19 Soler.

TRASPASO, por no poder atenderlo, tienda de alimentación, muy bien situada y surtida. Informarse de condiciones: Tlf 201852.

SE VENDE o traspasa Bar Mesón con un gran sótano. Se aseguran de 30.000 a 40.000 Ptas. semanales Informes: de 9 a 2 y de 4 a 8. Telf 209860

Varios

LOS CLIENTES que aún no hayan retirado su aparato de Radio o TV del taller de Inválidos Civiles Puebla 21 podrán hacerlo en Puebla 2. Taller Ortega Teléfono 202420

SEGURO obligatorio de accidentes de trabajo Mutua Patronal Espolón 20 Burgos.

PISOS acuchillados barnizados «Limpiezas Pulidor» Lain Calvo, 7 Teléfono 203699

POR su lana usada le entregamos un Flex Colchonería Enrique San Juan de Ortega, 20 Capiscol.

ASPIRADORAS Valet y todas las marcas Taladros. Lijadoras. Reparaciones. Teléfono: 200509.

IMPRESOS comerciales, cartas timbradas, tarjetas de visita, invitaciones, prospectos de propaganda, etc TALLERES GRAFICOS «Diario de Burgos». Calle San Pedro Cardeña, 34 Teléfono 207358 y Papelería Tagra calle Vitoria, 13 Teléfono 202852

Offset

y toda clase de trabajos tipográficos en TALLERES GRAFICOS «Diario de Burgos». Calle San Pedro Cardeña 34 teléfono 207358 y «Papelería Tagra» calle Vitoria 13 teléfono 202852

Nuestros teléfonos:

Redacción 201280

Admón 207148 49

M.E.C.D. 2017

nuestra PROVINCIA

ARANDA

NUEVO TOMO PARA EL CONCURSO DE CUADRILLAS Y CARROZAS

La Comisión de festejos del Ayuntamiento trabaja sin descanso para poder poner a punto un programa digno de nuestra población. Según nos hemos informado, prestan especial atención al concurso de cuadrillas ataviadas y carrozas, y al parecer, este año sí, este año la Comisión está dispuesta a gastarse cincuenta mil pesetas en premios a repartir entre los participantes.

Lo único que tendrán que hacer aquéllos que deseen participar, es acudir a la Secretaría de festejos del Ayuntamiento a solicitar unas bases por las que se regula este concurso de carrozas y cuadrillas ataviadas, porque lo que menos debe de exigir el Ayuntamiento, es un atavío formal, sencillo, bonito, decente, pero no ésos de saco con pegotes de trapos de otros colores. Este año suman muchas pesetas los premios y se quiere que el atuendo vaya en consonancia con esos premios.

En lo que a carrozas se refiere, queda terminantemente prohibido el adorno de las mismas con ramajes de árbol, si pueden hacerlo con verde natural, pero no de esa clase, a base de tela, cartón o madera pintada con las alegorías que se deseen, de las cuales se habrá de presentar un pequeño boceto en la Secretaría de festejos, para su aprobación.

En resumen, que según nos informan van a ser unas auténticas fiestas.

A juzgar por la nota que antecede y que nos ha sido facilitada, la Comisión de festejos del nuevo Ayuntamiento, puesto que estas fiestas son las primeras que organiza, se propone convertir este espectáculo de las cuadrillas ataviadas y desfile de carrozas, en lo que debe de ser, un espectáculo vistoso y atractivo saliéndose de la vulgaridad.

Cierto es que en la nota que comentamos se dice que la Comisión piensa gastarse cincuenta mil pesetas y a base de ese presupuesto se puede hacer algo bueno, pero ello requiere su tiempo, pues tanto las carrozas como la vestimenat de sus ocupantes y de las cuadrillas, no se improvisa, suponiendo que, aunque se haya llevado en secreto, los aspirantes a los premios ya estarán al corriente de lo que la Comisión de festejos se propone y habrán iniciado los preparativos para participar en este concurso.

Deseamos muy de veras que los propósitos de la nueva Comisión de festejos se cumplan y se salga de una vez de esos concursos de carrozas y cuadrillas ataviadas que, salvo los primeros años que se programaron, los demás no servían más que para cubrir un hueco en los programas festeros.

Como es de suponer que la nueva Comisión de fetejos tratará de salir de la tónica que regía en los programas de años anteriores, nos encontramos a la espera de cuantas novedades piense introducir en el de este año, para al darlo a conocer a nuestros lectores, ir al mismo tiempo, ambientando nuestra semana grande, pues pese a que todavía faltan fechas, siempre gusta saber de antemano lo que van a ser las fiestas patronales y sobre todo las innovaciones que se van a introducir en su programa.

VARIOS HERIDOS EN ACCIDENTE DE CIRCULACION

Cuando circulaba el turismo matrícula 592-HF-95 de nacionalidad francesa por la carretera de Zaragoza a Portugal por Zamora, kilómetro 292,200, término municipal de Nava de Roa, conducido por Manuel Trigo González, de 39 años, casado, pintor, natural de Sevilla y residente en París, sin duda al cruzarse con un camión que circulaba en santido contrario al que llevaba el turismo que iba en dirección a Valladolid, otro turismo que circulaba en la misma dirección del camión, trató adelantar a éste, llegando un momento en que en la calzada estrecha coincidieron los tres vehículos y el de matrícula francesa, al orillarse, derrapó en la arena, saliéndose de la calzada y sufriendo heridas leves todos sus ocupantes, el conductor, Rosa López Cortijo, de 17 años, soltera; Manuel Trigo López, de 11 años y Carmen López Cortijo, de 38, de las que fueron asistidos en Peñafiel, a donde fueron trasladados, regresando posteriormente a nuestra villa.

NACIMIENTOS

María Lourdes San Cristóbal y Redondo, José Luis Martín y Bartolomé, Julio Jesús García y Monzón, Gloria Llorente y Llorente, Angel Hernández y Hernández, María del Carmen Rojo y Fernández, José Luis García y Rincón, Enrique García y Rincón, Isabel María Alvarez y Pérez, Enrique Díez y Cayuela, Eduardo Gutiérrez y Jiménez, María de las Viñas Varadé y Blanco, María Raquel Espinol y Gómez.

MATRIMONIOS

Luis Vallejo y Cob con Ofelia de Agueda y del Cura, Juan Peñalba y López con Angelita Rufina de las Heras y de la Cal, José Miranda y Hernando con Rafaela de Pablo y García, Eugenio García y López con María Lourdes García y García, José Castilla y Leal con Mercedes-Nélida García y García, Fernando Moral y Velasco con María de los Angeles Martín y Sanza, Lorenzo Kirschner con María del Pilar González y Bocos, Santiago Ramiro y de Diego con Margarita Tudela y Díez, Juan José Ovejero y Ruiz con María de la Peña Herrero y de Pablo, Francisco Cabañas y del Alamo con Concepción García y de la Puente, Jesús Vidal y Ocaña con María Cleofé Domingo y Madrigal.

FALLECIMIENTOS

Lucio Merino y de Mata, Pedro Navares y Gil, Inocencio González y de Pablo y Marta Berdugo y Seijas.

CARTELERA

TEATRO PRINCIPAL. - "Persecución hasta Valencia".

VENDO

Local apropiado para varias industrias, todo cercado con edificios interiores de construcción sólida, 7.000 metros cuadrados. Desagüe y línea eléctroca. — Llamar al teléfono 442 ARANDA DE DUERO (Burgos)

¡¡ESPAÑOLES Y EXTRANJEROS LA LEGION OS ESPERA!!

PARA LOS TERCIOS SAHARIANOS: Con el servicio militar cumplido Haber mínimo diario, en mano, sesenta pesetas, aumentando por años de servicio Dos pagas extraordinarias al año del sueldo y premios de permanencia Elevados pluses por destacamento y nomadeo **Primas de enganche:** Por tres años, 2.000 pesetas; por cuatro años 2.800 pesetas y por cinco años 3.800 pesetas Masita para vestuario y primas de reenganche anuales Gratificaciones de especialidad técnica

PARA LOS TERCIOS DEL NORTE DE AFRICA: Con el servicio militar cumplido Haber mínimo diario, en mano de treinta y seis pesetas, aumentando por años de servicio Dos pagas extraordinarias al año Prima de enganche, masita para vestuario y primas de reenganche anuales

Acudid a alistaros al banderín de enganche instalado en el Gobierno militar de la provincia con la documentación siguiente:

Mayores de edad. — Los que manifiesten ser mayores de edad, no precisan documentación alguna

Menores de edad. — Consentimiento paterno materno o tutores.

Condiciones. — Edad, 18 a 35 años. Ser soltero o viudo sin hijos.

Tropa en filas. — Pueden ingresar en la Legión por 18 meses, dos o más años, con haberes legionarios, solicitándolo por instancia del general subinspector de la Legión

Extranjeros.— En iguales condiciones se admiten de todas las nacionalidades.

Informaros en los Ayuntamientos y puestos de la Guardia Civil.

tve informa

CINE LARGO EN LA PROGRAMACION DE VERANO DE TELEVISION ESPAÑOLA

Tanto para los que quieran rememorar con agrado el cine de otra época, como para aquellos que no pudieron ver una determinada película, TVE ofrece en sus **TRES** espacios dedicados al Séptimo Arte, una selección de largometrajes que gustará a todos.

"El Cine": Martes a las 22'30 horas.- Ciclos de diversos géneros de la Cinematografía, a través de los cuales podemos asistir a una completa historia del Cinema. Este verano, en su pantalla, verá un ciclo del **"western" con 8 películas.**

"Sesión de Noche": Jueves a las 22'30 horas.- Serie de largometrajes que, por sus características formales y estilísticas, han marcado una importante huella en el desarrollo del cine.

"Cine para todos": Sábados a las 17 horas.- Selección de películas especialmente dedicadas a la audiencia juvenil.

EN VERANO ESTAMOS MAS CON USTED

M.E.C.D. 2017

BOXEO

AHORA SI QUE PELEARA CARRASCO POR EL TITULO MUNDIAL

Miguel San Román ha recibido ya los contratos firmados por Mando Ramos y su manager

Madrid (Alfil). — Parece mentira, pero es verdad. Ahora puede asegurarse sin temor a equivocarse que el campeón europeo de los superligeros, el español Pedro Carrasco, peleará por el título mundial de los ligeros, actualmente vacante, frente al otro aspirante oficial al mismo, el norteamericano Mando Ramos.

Y puede ser confirmado lo anterior por un redactor de "Alfil", que ha visto hoy en el despacho del promotor español, Miguel San Román, los contratos para tal pelea, devueltos reglamentariamente firmados por el púgil norteamericano, el manager, Joe Mccoy y el presidente de la comisión atlética del estadio de California. Los contratos firmados han sido adjuntados a una carta dirigida a San Román por el vicepresidente del Consejo Mundial de Boxeo, señor Turner.

Por su pelea en Madrid, Ramos recibirá 50.000 dólares (tres millones y medio de pesetas), libres de impuestos, más los gastos de viaje y alojamiento para tres personas. Mando Ramos se compromete a estar en Madrid diez días antes de la fecha señalada para la pelea.

Antes de firmar los contratos, el púgil norteamericano incluyó una cláusula en la que se especifica que la pelea deberá ser dirigida por tres jueces: uno designado por la N. A. B. F., otro por la E. B. U. y el tercero por el W. B. C

En su carta, el vicepresidente del Consejo Mundial de Boxeo ruega que la pelea sea aplazada una o dos semanas, debido a que el manager Mccoy espera un hijo para el 3 de Noviembre, pero la verdad es que no se ha alterado del contrato la fecha del 5 de Noviembre, que será, seguramente, la de la celebración del combate, en el Palacio de Deportes de Madrid.

Pero Carrasco está entre satisfecho y burlón cuando se le pregunta sobre su próxima pelea para el título mundial.

—No sé lo que pensar. Han sido ya muchas veces las que esperé combatir por el título y... siempre quedó en eso, en pensamiento.

—¿Pero ahora parece cierto?

—Sí. Lo parece, pero, repito, estoy muy escamado.

III Campeonatos de Europa junior de balón-volea

El Caudillo presidente del comité de honor

El Príncipe de España ostentará la vicepresidencia

Barcelona (Alfil).— El Jefe del Estado, Generalísimo Franco, ha aceptado la presidencia del comité de honor de los "III Campeonatos de Europa junior de voleibol".

Asimismo, el Príncipe de España, ostentará la vicepresidencia del citado comité.

La competición se celebrará en Barcelona, del 2 al 11 del próximo mes de Septiembre.

Fútbol... pero menos

Las mujeres vencieron a los hombres

Buenos Aires (Alfil). —Un equipo femenino de fútbol venció hoy por 4 goles a 2 a un cuadro integrado por artistas representantes del sexo masculino.

El original encuentro tuvo lugar en la cancha de "All Bows" en esta capital, bajo la dirección del árbitro Guillermo Oimo, de la Asociación del fútbol argentino

Mientras las integrantes del equipo femenino pueden ser consideradas ya como profesionales de esta simpática derivación del popular deporte, tradicionalmente reservado a los varones, los artistas son simples aficionados que ni siquiera tuvieron oportunidad de entrenarse ni de reponer energías mermadas por una vida nocturna que no les permite ver el sol en la medida aconsejable

ATLETISMO

Exitos españoles en Finlandia

Entre los destacados figura el burgalés Teodoro Barrio

Turku (Finlandia) (Alll). — Se ha celebrado hoy una reunión atlética en esta ciudad, que ha arrojado los siguientes resultados:

5.000 metros:
1.—Tugminen (Finlandia), 13-44-2.
2.—Ramón Hasende (España), 13-46-2.
3.—Mattila (Finlandia), 13-47-4.
800 metros: Segunda serie:
1.—Teodoro Barrio (España). 1-51.
1.500 metros:
1.—Alberto Esteban (España), 3-45-2.

FOTOGRABADOS

Renovada y puesta al día nuestra sección de fotograbados y fotolitos, estamos actualmente en condiciones de hacer la

ENTREGA DE TRABAJOS EN EL DIA

PRECIOS Y CALIDADES SIN COMPETENCIA

Servicio especial para IMPRENTAS Y AGENCIAS DE PUBLICIDAD:
Llame a nuestro teléfono 207358 y le recogerán los originales en su domicilio

También puede hacer directamente sus encargos en
Talleres Gráficos Diario de Burgos
San Pedro Cardeña, 34
o en
Papelería Tagra - Vitoria número 13

EL RAYO VALLECANO DERROTO AL BOAVISTA DE OPORTO POR 2-0

Hoy comienza su jira por España el equipo de la Unión Española de Chile

Su primer partido lo disputará esta noche con el Real Zaragoza en La Romareda

Madrid (Alfil). — El Rayo Vallecano se ha adjudicado el primer partido del torneo veraniego de fútbol que organiza por vez primera al imponrse al Boavista de Oporto por dos a cero, esta noche en el estadio de Vallecas.

El primer tiempo finalizó con empate a cero.

Arbitro: dirigió el encuentro el colegiado gallego, señor Carreira, que estuvo técnicamente bien aunque le faltó energía para cortar los brotes de juego duro.

Alineaciones:

Rayo Vallecano. — Samper (Gómez); Araez, Cortés, Fernández; Artero, Arias; Felines, Curta (Veloso), Illán, Bordons (López Garzón) y Nieto.

Boavista: Víctor; Gaspar, Celso, Marco; Joao; Lino; Barbosa; Fraguito, Mohinhos, Moura, Aleixo y Zeva (Tai).

Goles: El primero, a los doce de la segunda parte, fue conseguido por Artero al transformar un penalty con que se había castigado una mano inocente e inexplicable de Lino dentro del área. A los 25 minutos Veloso consigue el segundo al rematar un córner sacado por Illán, que Felines dejó escapar por entre las piernas

Por el equipo visitante, que practicó un cuatro -doscuatro, destacaron los jugadores Celso y Joao y, sobre todos, su meta Víctor, que impidió una mayor goleada.

Por el Rayo, que ha hecho un excelente partido en líneas generales, destacaron sus medios, Artero y Arias, y la peligrosidad mostrada por Veloso Illán y Nieto.

LA UNION ESPAÑOLA DE CHILE EN ESPAÑA

Zaragoza (Alfil). — La Unión Española de Chile, equipo de la Primera División chilena, se enfrentará mañana, a las nueve menos cuarto de la noche, al Real Zaragoza en el estadio de "La Romareda", iniciándose de esta manera su jira por España.

El equipo chileno jugará, además, en Castellón, Alicante, San Sebastián, Sabadell, en partido homenaje al defensa Isidro, y, finalmente, el uno de Septiembre próximo, se enfrentará al Rayo Vallecano, en Madrid.

La Unión Española de Chile viene a España después de haber disputado varios encuentros en Yugoslavia y Francia, países donde ha conseguido dos victorias y un empate por sólo una derrota.

En sus filas figuran varios internacionales chilenos y argentinos. Tres de ellos —Vallejos, Arias y Pacheco— se incorporarán mañana al equipo procedentes de Bolivia donde han actuado con la selección nacional de su país en los recientes juegos "Panamericanos".

PROXIMA PRESENTACION DE LA PLANTILLA DEL SAN ANDRES

Barcelona (Alfil). — El próximo día 29 del corriente mes, el San Andrés efectuará la presentación oficial de su plantilla futbolística para la temporada 71-72 enfrentándose en un encuentro con el Centro de Deportes Sabadell.

En el mismo acto se presentarán todos los equipos de la entidad, además de las nuevas secciones de balonmano y hockey sobre patines.

EL FUTURO DE EUSEBIO

Lisboa (Alfil). — "Cuando me retire del fútbol, dentro de tres a cuatro años, es muy probable que me dedique a vendedor de automóviles o a entrenador", ha manifestado Eusebio, el destacado jugador del Benfica

Eusebio, que actualmente tiene 29 años de edad, añadió que "para asegurar mi futuro y el de mi familia, ha inaugurado hace poco un negocio de venta de automóviles en Lisboa, y he realizado estos meses de descanso un curso para preparadores en el Benfica"

Esta es la primera aventura directa de Eusebio en el campo de los negocios, aparte de haber prestado su nombre para el anuncio de artículos deportivos.

ELECTRA DE BURGOS, S. A.
Distribuidora de IBERDUERO

Para la puesta en servicio de nuevas instalaciones en esta capital efectuaremos, previo conocimiento y autorización de la Delegación de Industria, un corte en el suministro de energía eléctrica el día 20 del actual, desde las 3,00 horas de la tarde, hasta las 7,30 horas de la misma, aproximadamente, a los centros de transformación siguientes: Calle 1 (obras), Taller de Postes, Calle 6, Calle 8, Alcides, Famco, Villímar (Convento), Villímar (Molino). Moliner, Villayerno (pueblo y Tejera).

El corte anunciado afectará a todos los abonados en cuyo recibo figure, como Sector, alguno de los números siguientes:
519 — 523 — 525 — 526 — 836 — 839 — 1.080 — 1.090 — 1.120 — 697/05 y 697/10

En caso de realizarse los trabajos antes de la hora indicada, se restablecerá el servicio sin previo aviso.

Papelería TAGRA

Material escolar, de pintura y dibujo. Objetos de escritorio y oficina.

Recordatorios, cartas y toda clase de impresos y fotograbados.

Vitoria, 13 Teléfono 202852 Burgos

M.E.C.D. 2017

DEPORTES

Fútbol en la provincia

TRIUNFOS DEL ATLETICO BURGALES EN VILVIESTRE Y PRADOLUENGO

El domingo se desplaza a Covanera

El domingo se celebró en Vilviestre del Pinar un encuentro amistoso entre el equipo de dicha localidad, Amanecer y el Atlético Burgalés, venciendo los de la capital por uno a cero. El fin del partido era obtener un poco de ayuda económica, puesto que el Club Amanecer ha sido creado en fecha reciente y por ello necesita bastante apoyo para poder conseguir su objetivo.

En los comienzos, el capitán del Amanecer hizo entrega al del Atlético Burgalés de un banderín, en recuerdo de la primera visita que realiza a Vilviestre.

El partido ha sido jugado con mucha movilidad y rapidez por ambas partes destacando la técnica en el Atlético Burgalés y la potencia y fuerza en el Amanecer. A lo largo de la primera mitad se crearon muchas situaciones de peligro en las dos porterías, pero unas veces los porteros y otras los postes hicieron que no funcionara el marcador. En la segunda mitad, a poco de comenzar, un avance bien llevado desde la defensa atlética termina en centro de Vadillo que remata Oviedo a la red, de cabeza, logrando el único tanto del partido. El juego desarrollado por los dos conjuntos ha sido muy bueno trenzando magníficos avances, sobresaliendo en el Atlético Serrano y Tasio que distribuyeron balones a los delanteros. En el Amanecer, que se presentaba a sus seguidores por primera vez ante un conjunto fuerte causó buena impresión por su potencia y entrega que pusieron, destacando el portero Anselmo, Arturo y Teo.

Actuó de árbitro Ciriaco Díaz, que tuvo una actuación buena.

ALINEACIONES

Amanecer.—Anselmo; Esteban, Teo, Jesús; Arturo, Angel; Martín, Miguel, Santi, Rufi e Ireneo. En el segundo tiempo salió Toño por Martín.

Atlético Burgalés. —Santi; Anselmo, Camarero, Soriano; Tomás Vadillo; Palacios, Serrano, Ochoa, Tasio y Ramón. En el segundo tiempo entraron Oviedo, Vivar y Blanco por Ochoa, Palacios y Soriano respectivamente.

EL PRADOLUENGO SE DEFENDIO ANTE EL ATLETICO BURGALES

Con motivo de las fiestas patronales de Pradoluengo el lunes por la tarde el Atlético Burgalés se enfrentó al equipo de la industriosa villa, logrando la victoria los atléticos por 2-1.

Presidieron el partido el alcalde del pueblo, don Juan de Benito y la "Reina" de las fiestas y las damas de su corte. Efectuó el saque de honor la "Reina", señorita María del Pilar González, que al final del partido haría entrega a Vadillo, capitán del Atlético Burgalés, del trofeo donado por Cervezas San Miguel, entre los aplausos del numeroso público que se congregó para presenciarle.

De salida el Atlético Burgalés presiona fuerte y así a los dos minutos Tasio abre el marcador al rematar de cabeza un corner botado por Ramón. Este gol da ánimos y fuerzas a los de la capital, logrando otros dos goles más, que fueron anulados por el árbitro injustamente. Sin embargo, los atléticos siguen jugando bien y en uno de esos avances que realizan Ramón es objeto de zancadilla dentro del área pequeña, el árbitro pita penalty, que se encarga de transformarlo en el segundo gol Vadillo. Esto ocurría en el minuto 23. El equipo local ataca, a pesar de tener dos goles en contra y así a los treinta y cinco minutos Toffe acorta distancia al rematar un rechace de los defensores atléticos, poniendo el marcador en el 2-1 que sería inamovible en el transcurso del partido.

En la segunda mitad el Pradoluengo con el viento a favor domina a sus oponentes, pero ese dominio no se transforma en goles, porque la defensa y el portero de los de Burgos actúan con certeza y serenidad, resolviendo las situaciones peligrosas. El partido se alarga un poco más de lo normal y esto hace que el público anime constantemente a sus jugadores por ver si obtienen el empate, cosa que no se se produciría a pesar de ser un poquito caserillo el árbitro. El equipo de Pradoluengo luchó bastante poniendo gran entusiasmo. Destacaron el portero Javi, Toffe, y Miguel. El Atlético Burgalés realizó un encuentro bonito sobresaliendo los extremos, Vadillo y Santi que realizó buenas paradas en la segunda mitad. El partido gustó a los espectadores, que salieron muy complacidos y despidieron a los jugadores con fuertes aplausos.

Después del encuentro el Ayuntamiento obsequió a jugadores y directivos con un refrigerio.

Arbitró Félix Pascual, que tuvo bastantes errores, a pesar de su buena voluntad.

ALINEACIONES

Pradoluengo. — Javi; Luis, Carlos, Piti; Villaverde I, Dani; Goyo, Sanmartín, Toffe, Ismael y Miguel. En la segunda parte entraron Carolo y Villaverde II por Luis e Ismael.

Atlético Burgalés.—Santi; Ruiz, Martínez, Quique; Vadillo, Tomás; Alcalde, Serrano, Oviedo, Tasio y Ramón. En el segundo tiempo entraron Alonso I, Angelín y Fidel por Martínez, Tomás y Oviedo.

El Atlético Burgalés ha sido invitado para jugar el próximo domingo en Covanera, adonde desplazará varios jugadores con el fin de acoplarles para la próxima temporada.

ROBERTO SIMON

TENIS EN NORTEAMERICA

Indianápolis (USA). — El yugoslavo Zeljko Franulovic aparece durante un jugada de la final disputada contra el norteamericano Cliff Richey, que consiguió desconcertar a su contrario, consiguiendo así el título. (Telefoto CIFRA GRAFICA)

Los hombres del HISPANO le resuelven sus problemas

¡TRATE CON ELLOS!

Muchos de nuestros 15.000 empleados y directivos trabajan para el campo en su región. Ellos conocen los problemas financieros que plantea al agricultor la campaña cerealista, desde la siembra hasta después de la cosecha. Los conocen y están dispuestos a ayudarle a resolverlos. Cuénteles su caso. Le atenderán con competencia y cordialidad.

BANCO HISPANO AMERICANO

Más de quinientas oficinas.
Presente en cualquiera de ellas sus negociables del Servicio Nacional de Cereales.
Aprobado por el Banco de España con el n.º 8348/I

SALA DE FIESTAS
(DANDY'S CLUB)
(Aire acondicionado)
Temperatura ideal
-HOY MIERCOLES- Tarde y Noche
DIA DE MODA
ORQUESTA TITULAR DEL "DANDY'S CLUB"

M.E.C.D. 2017

DEPORTES

I TROFEO "FEDERACION OESTE"

Cuarto desplazamiento del Burgos, que esta tarde se enfrentará con la Cultural Leonesa

También en esta ocasión serán bajas Nájera y Aramburuzabala

En las confrontaciones amistosas llevadas a cabo, hasta ahora, por el Burgos, en cuanto a resultados se refiere, nuestro equipo ha ido de más a menos. También por lo que respecta al juego se han producido altibajos en determinados jugadores y puestos, que han influído en el rendimiento del conjunto. Sin embargo, esto no debe servir para dar cabida al pesimismo. Cierto que sería mucho más alentador y bonito contar las actuaciones por triunfos, pero es preciso tener en cuenta que estamos todavía en plenos ensayos. Hay jugadores que no han alcanzado aún la puesta a punto, otros que tienen que acoplarse al juego de sus compañeros y a la misión que les encomiende el entrenador Mariano Moreno En resumidas cuentas, que hemos de mirar siempre hacia adelante, para ver si los jugadores y el equipo van a más, que es lo verdaderamente importante. Lo pasado ya no cuenta, a no ser para hacer uso de las lecciones aprendidas en los partidos ya disputados.

El Burgos realiza hoy su cuarta salida, que le llevará a la capital leonesa, donde jugará el segundo partido correspondiente al I Trofeo «Federación Oeste», teniendo por oponente a la Cultural. La expedición burgalesista emprenderá el viaje a las diez de la mañana y estará integrada por todos los jugadores que componen la plantilla, menos Aramburuzabala y Nájera, que volverán a quedarse en nuestra ciudad, ya que ambos precisan reponerse por completo.

Tras el encuentro con el Valladolid, Mariano Moreno nos había dicho que Ederra acusaba un golpe en un muslo en tanto que Mendiolea, al igual que Aramburuzabala, estaba «tocado» en un tobillo Por fortuna, tanto Ederra como Mendiolea deben estar en condiciones de actuar, ya que llevarán a cabo el desplazamiento

El partido dará comienzo a las seis de la tarde y será arbitrado por Pascual Tejerina Se jugará en el estadio «Antonio Amilivia», donde los jugadores burgalesistas habrán de superarse mucho, ya que nuestro viejo amigo Rafael Yunta Navarro «Rafa», además de conocer un tanto a la mayor parte de ellos, estuvo presente el otro día en el estadio de Zorrilla, contemplando el desarrollo del encuentro Burgos-Valladolid, terminado, como es sabido, con la victoria de los de la capital del Pisuerga Naturalmente, los leoneses tratarán por todos los medios de demostrar lo justificado de su ascenso y su capacidad para hacer buen papel en la nueva categoría Esperamos que aunque el resultado sea lo de menos en esta clase de confrontaciones, el Burgos se anote la victoria, para satisfacción de sus numerosos y entusiastas seguidores.

SE TRASPASA

LONJA

en Mil Viviendas

Razón teléfono 209267

EL BURGOS, EN VALLADOLID

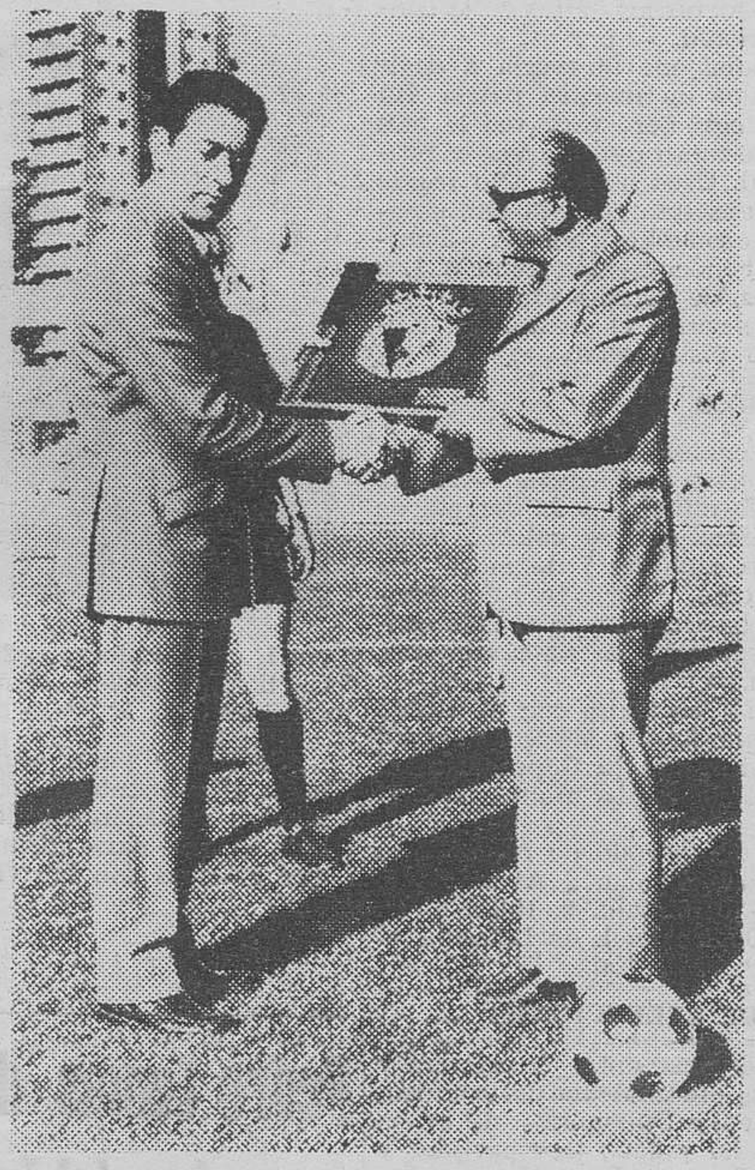

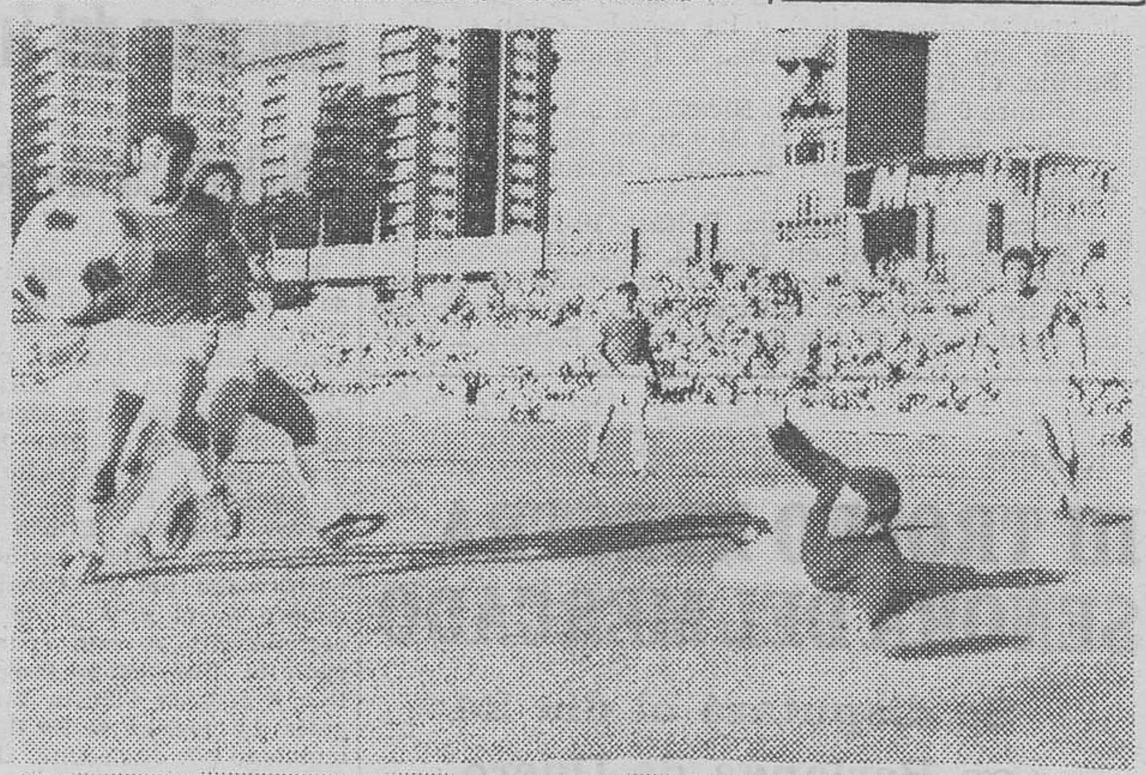

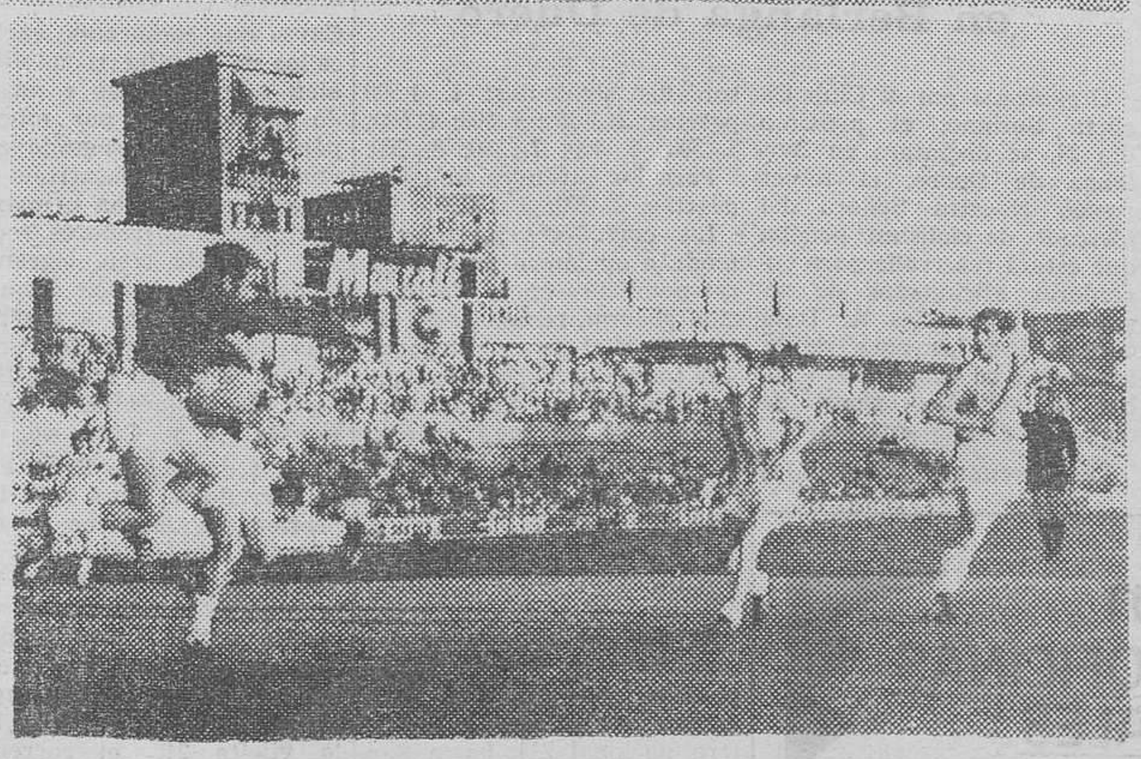

He aquí tres fotografías obtenidas por "Cacho" del partido jugado el domingo por el Burgos en Valladolid, como comienzo del "Trofeo Federación". En la primera, el presidente del Burgos, señor Preciado, entregando a su colega allisoletano una placa conmemorativa del ascenso a Primera División En las otras dos, jugadas del ataque burgalés ante la puerta del Real Valladolid.

OCAÑA, VENCEDOR DEL CRITERIUM CICLISTA DE QUILLAN

Ayer concluyó la Vuelta a Toledo con el triunfo de J. L. Viejo

París (Alfil).— El español Luis Ocaña ha ganado hoy el criterium ciclista de Quillan, disputado sobre un recorrido de noventa kilómetros, invirtiendo 2 horas, 15 minutos, 8 segundos.

Ocaña ganó sin problemas, entrando en solitario en la meta.

La clasificación de la prueba fue la siguiente:

Primero, Luis Ocaña (España), 2-15-08.

Segundo, Karstens (Holanda), 2-15-20.

Tercero, Zoetemelk (Holanda), 2-15-20.

Cuarto, Santy (Francia), 2-15-30.

Quinto Wolfshol (Alemania Oeste), 2-15-34.

VIEJO, VENCEDOR DE LA VUELTA A TOLEDO

Toledo (Alfil).— Ha finalizano la VI edición de la Vuelta ciclista a Toledo, teniendo como vencedor absoluto a José Luis Viejo que se enfundó el maillot amarillo de lider desde la primera etapa y ha conseguido mantenerlo hasta el final.

La quinta y última etapa fue ganada por Andrade, quien se escapó del pelotón general de Fuensalida para presentarse en solitario en la Avenida de la Reconquista con una considerable ventaja sobre sus inmediatos seguidores, Melero y Huelamo. La etapa tenía un recorrido de 84 kilómetros.

Viejo, además de lider de la general se ha adjudicado el premio de la montaña. López Carril ha sido el vencedor de las metas volantes. El «maillot» verde lo ganó Tomás Nistal y por equipos el primer clasificado ha sido el de Bahamontes «La Casera». Corredor más combativo, Andrade y el más elegante Genthon.

Clasificación final:

Primero, José Luis Viejo. 16-05-46; segundo, Charles Genthon (Francia), mismo tiempo; tercero, J. L. Labarta, 16-06-26; cuarto, Jorge Ferrer, 16-06-30; quinto, Ramón Medina, mismo tiempo. El promedio de la vuelta para los 602 kilómetros de recorrido ha sido de 37.397 kilómetros por hora.

GRAN PREMIO VIZCAYA

Bilbao (Alfil).— Domingo Perurena, del equipo Kas, ha ganado hoy el tradicional gran premio de Vizcaya, en un fortísimo «sprint» con Agustín Tamames.

Esta prueba vizcaína ha tenido una serie de incidentes que dicen muy poco en favor del deporte en general y del ciclismo en particular. Primeramente, cuando se habían recorrido aproximadamente unos cuarenta kilómetros, Oliva, que había iniciado una escapada sin provecho, y Mascaró, se han enzarzado en una pelea sorda en el seno del pelotón y no contentos con esto se han apeado de las bicicletas y han establecido un pugilato violento, a puñetazo limpio, hasta que han sido separados por los árbitros de la carrera. Los dos corredores han sido expulsados de la prueba inmediatamente.

La segunda circunstancia desfavorable para el noble deporte ciclista ha corrido a cargo, en modo general, de todos los participantes que han adolecido de combatividad y de pundonor deportivo. La carrera la han realizado tan lentamente que han llegado a la meta de Bilbao con más de una hora de retraso.

A mayor abundamiento, en el transcurso de los 200 kilómetros de itinerario, no ha habido el menor intento serio de escapada hasta los últimos kilómetros, en el puerto de Santo Domingo, momento en el que se ha formado un grupo de vanguardia integrado por una docena de corredores.

Disputado el «sprint» entre los componentes de este grupo, Perurena y Tamames han luchado con enorme tesón, resultando vencedor el corredor guipuzcoano.

Clasificación:

Primero, Domingo Perurena, 6-07-05; segundo Agustín Tamames, mismo tiempo; tercero, Jesús Manzaneque; cuarto, Antonio Martos; quinto, Miguel María Lasa; sexto, Pedro Santamarina; séptimo, Luis Zubero; octavo, Francisco Galdós; noveno, Santigo Lezcano; décimo, Gonzalo Aja, todos mismo tiempo que Perurena.

Se clasificaron después, hasta un total de treinta y cinco corredores.

II TROFEO "BERNARDO SOLANES"

En el campo de «El Pontón», en San Leonardo de Yagüe, se celebró el primer partido del segundo trofeo «Bernardo Solanes», entre los equipos del C. D. Norma, de San Leonardo, ganador del trofeo en su primera edición y del C. D. San Juan Marvi, de Burgos, venciendo los locales, depués de un reñido partido que necesitó prórroga para decidir el vencedor, por 3-1.

Con mucho público y enorme calor, saltaron los equipos al terreno de juego, minutos antes de las 5,30. El capitán del Norma hizo entrega al del San Juan, de un precioso banderín con el escudo del Norma y los nombres de los equipos participantes en el torneo. Bajo la dirección de equipo arbitral aragonés, dio comienzo el partido, cuyo primer tiempo fue de constante dominio y mando del equipo burgalés, con un juego reposado y tranquilo, pero carente de profundidad y falto de tiro a puerta y en el que el equipo soriano realizó pocos pero peligrosos contrataques. En este primer tiempo no llegó a funcionar el marcador, desperdiciando el San Juan tres claras ocasiones de gol. En el segundo período, siguió el dominio forastero, menos acentuado y a los 17 minutos, Petete, culminando un ataque de su equipo, logró, de fuerte tiro raso y angulado, el gol de San Juan Marvi.

Cuando faltaban sólo siete minutos para acabar el partido, Murilla, a la salida de un corner, lograba el empate, empalmando desde cerca el envío de su compañero. Con este resultado, empate a uno, finalizó el partido. En el primer tiempo de la prórroga, los ataques fueron sucediéndose a una y otra puerta y fue nuevamente el Norma, a los ocho minutos de ella, por mediación de Josechu, empalmando desde fuera del área un rechace de la defensa sanjuanista, a la salida de un corner, el que lograba volver a marcar. A partir de este momento, el San Juan se lanzó al ataque del marco contrario, en busca de un empate que no llegaría Y nuevamente el Norma, aprovechando que las líneas del equipo burgalés se encontraban muy adelantadas, a los trece minutos de este período, en un contrataque, logró, por mediación de Mediavilla el tercer gol de su equipo, que sentenciaría el partido El segundo tiempo de la prórroga, con ambos equipos muy mermados en su fuerza, registró una fuerte presión del San Juan, sin ningún resultado. Por el Norma destacaron Fernando, Josechu, Murillas y Luis. Por el San Juan, Mijangos, el mejor jugador en el campo; Bonachía, Goyo, Che y Zorrilla.

Alineaciones:

C. D Norma: M. Angel; Manolo, Fernando, Benito; Josechu, Rodó; Carabia, Murillá, Raúl (Rovira), Luis y Gerardo (Mediavilla).

C. D. San Juan Marvi: Bonachía; Che Goyo, Zorrilla, Alejandro; Pino, Vicente, Mijangos; Petete, Varona, Chino (Martínez) y Zapi.

NUESTROS TELEFONOS

201280 y 207148-49

M.E.C.D. 2017

EL TORNEO DE FUTBOL DE LOS JUEGOS OLIMPICOS DE 1972

Cincuenta millones de marcos ha asignado el Gobierno alemán a la construcción de estadios

Por Vicente de LUCAS LINACERO

Probablemente sea muy pronto aún para hablar del torneo de fútbol de los Juegos Olímpicos de 1972, pero podemos anticiparles que las inscripciones definitivas son las siguientes: Africa, 20 equipos; Asia, 17; Europa, 24; Confederación Norte Centro Americana y del Caribe (CONCACAC), 13, y América del Sur, 10.

Ya es definitiva la constitución de los grupos de la competición preliminar en su fase local, salvo alguna incidencia. La formación de los grupos se ha efectuado mediante sorteos, según los principios establecidos y teniendo en cuenta dentro de la medida de lo posible los aspectos deportivos y geográficos.

Según las reglas oficiales, los partidos se jugarán sobre la base de ida y vuelta. Si durante la competición preliminar dos equipos o más tienen el mismo número de puntos y la misma diferencia de goles después de haber jugado todos los partidos en el grupo o subgrupo, el partido o los partidos de apoyo serán jugados en país neutral; sin embargo, con aprobación del Comité de aficionados la FIFA, el partido o los partidos podrán disputarse en uno de los países interesados. Si en partidos de apoyo (con prolonugación de treinta minutos en dos tiempos de quince minutos) na se da el resultado definitivo, el vencedor se determinará por el tiro de los cinco penalties. Si están en consideración más de dos equipos y si después de los partidos de apoyo subsiste una igualada de puntos y de diferencia de goles (teniendo en cuenta los resultados de los partidos de apoyo), el vencedor se determinará por sorteo al final del partido por el árbitro o el representante de la FIFA en presencia de los delegados de equipo.

La decisión de terreno se ha tomado por sorteo, y la competición preliminar se extiende, desde el 1.º de Noviembre del año pasado al 31 de Mayo de 1972, y los partidos de la primera vuelta preliminar deberán jugarse antes del 30 de Junio de 1971 para Europa y Africa y antes del 31 de Agosto de 1971 los del grupo COéCACAF. Los partidos de segunda vuelta deberán haber finalizado antes del 31 de Mayo de 1972.

Los vencedores de los torneos deben conocerse antes del 31 de Mayo de 1972, y la competición final tendrá lugar en Munich del 17 de Agosto al 9 de Septiembre de 1972.

En lo referente a la competición preliminar olímpica de Europa, se ha agrupado en once grupos, jugándose la primera vuelta preliminar en este orden: primer grupo, Francia - Islandia; segundo grupo, URSS-Holanda; tercer grupo, Luxemburgo - Austria; cuarto grupo, Polonia - Grecia; quinto grupo, Bulgaria - Gran Bretaña; sexto grupo, Turquía - España, séptimo grupo Yugoslavia - República de Irlanda, octavo grupo, Malta - Finlandia; noveno grupo, Italia - República Democrática de Alemania; décimo grupo Rumania - Albania; undécimo grupo, Suiza - Dinamarca. Los partidos de este grupo se juegan a dos vueltas, la primera en el país que figura en primer lugar, y se clasificarán para la segunda vuelta preliminar los vencedores de cada grupo.

El Gobierno alemán ha destinado 50 millones de marcos para ampliación o nueva construcción de los estadios donde se disputarán los partidos de los campeonatos olímpicos, y cada una de las ciudades aspirantes contará con una subvención de 5 ó 6 millones de marcos, aunque se teme que esa suma sea insuficiente ya que ha habido un incremento de los salarios en la construcción y la República Federal de Alemania quiere presentar unos estudios modernos para la Olimpiada de 1972 y los campeonatos mundiales de 1974.

(Es un servicio deportivo especial para Agencia Fiel. — Prohibida la reproducción).

SE NECESITAN

SOLADORES Y ALICATADORES A DESTAJO
EN EDIFICIO «MEYSA»
Avenida Reyes Católicos

Si usted piensa en
PISOS · APARTAMENTOS · OFICINAS
LOCALES COMERCIALES
infórmese en Avda. del Cid, 3.
BEYRE, S.A. garantía de construcción.

España tiene muchas posibilidades

KUBALA Y SU OBRA: LA SELECCION

El 4-3-3 táctica preferida del seleccionador

Las primeras palabras de Kubala al aceptar el cargo de seleccionador nacional, fueron éstas:

—Tengo la seguridad de que toda España me prestará su apoyo incondicional.

De estas palabras se deduce su confianza, su fe y su esperanza. Confianza en los hombres y en las instituciones balompédicas españolas, fe en que toda obra hecha con cariño, entrega y sacrificio da sus frutos, esperanza de superación —propia y de la selección— para alcanzar las metas más altas en el concierto futbolístico internacional.

El cargo de seleccionador, me atrevería a decir que nunca ha sido «sudado» en nuestra patria. Ha habido —sí— buenos técnicos; pero rara vez le han prestado la atención y el esmero que merece y precisa una selección nacional. Creo que en ello reside el éxito de Kubala, en su absoluta entrega (sin escatimar esfuerzo, ni reparar en medios), aparte —naturalmente— de sus amplios conocimientos técnicos. Los hombres y las instituciones, de quienes esperaba «un apoyo incondicional», han seguido el ejemplo de Kubala y los resultados a la vista están.

PREPARANDO EL FUTURO

Kubala tomó el relevo cuando la selección se encontraba en las más precarias condiciones —tras la eliminación del campeonato mundial y la derrota de Finlandia (hecho este último que se calificó como «más difícil que ganar un mundial») de moral. Se partía auténticamente de cero. Ahora, tras dos temporadas bajo su mando, la balanza tiende al lado contrario. De diez partidos, se registran siete victorias, dos empates y una derrota.

Su primer partido oficial coincidió con el último de los clasificatorios del mundial de Méjico. Se ganó 6-0 a Finlandia, en La Línea de la Concepción, el 15-10-69. Sin embargo, España estaba eliminada desde hacía varios meses.

El resto de su primera temporada no fueron más que tres partidos amistosos: España, 2 Alemania 0, jugado en Sevilla el 11-2-70; España 2, Italia 2, en Madrid, el 21-2-70; Suiza 0, España 1, en Lausana, el 22-4-70.

LA COPA DE EUROPA DE SELECCIONES

Ahora estamos en el descenso entre la primera y la segunda parte de la fase eliminatoria del campeonato de Europa —copa Henry Delaunay— de selecciones nacionales (España ha jugado tres partidos y le quedan otros tantos) y las espadas están en alto.

Se han jugado: España, 3, Irlanda Norte 0, en Sevilla, el 11-11-70.

Chipre 0, España 2, en Nicosia, el 9-5-71

Rusia 2, España 1, en Moscú, el 30-5-71.

Quedan por jugar: España - Rusia, Sevilla, el 27-10-71.

Irlanda Norte - España, Belfast, 10-11-71.

España - Chipre, en Madrid, 24-11-71.

Además se han disputado, en la pasada temporada, otros tres encuentros amistosos, que han corroborado esa regularidad de nuestra selección. España 2, Grecia 1, en Zaragoza, el 28-10-70; Italia 1, España 2, en Cagliari, el 20-2-71: España 2, Francia 2, en Valencia, el 17-3-71.

Se podrá ganar o perder pero si se lucha como hasta el momento, todos nos sentiremos orgullosos de nuestra selección. No digo, ya, satisfechos, porque sabido es que, para muchos y hasta para la historia, lo que cuentan son las victorias.

José CHAPINAL

(SUNC)

Ciclismo

III TROFEO NUESTRA SEÑORA DEL MERCADO

Se disputará el día 24 en Berlanga de Duero

Organizada por el Club Ciclista Soriano, el próximo día 24, se disputará en Berlanga de Duero, el tercer trofeo Nuestra Señora del Mercado de ciclismo, prueba que estará reservada para corredores aficionados de segunda y juveniles A. Dará comienzo a las once de la mañana y se desarrollará sobre un circuito urbano de dicha localidad soriana.

Los premios establecidos son los siguientes: 1. 1.500 pesetas; 2. 1.000; 3. 800; 4. 600; 5. 500; 6. 400; 7. 300; 8. 200.

Para los juveniles A: 1. 300 pesetas; 2. 200; 3. 150.

Los corredores juveniles A tendrán opción al premio correspondiente en la clasificación general, renunciando, en este caso, al de su categoría.

A todos los corredores que se clasifiquen sin obtener premio, se les hará entrega de 125 pesetas, en concepto de dietas.

Esta prueba es puntuable para el VI Trofeo colchones Pikolín.

A título de orientación, los organizadores indican a los posibles participantes burgaleses que utilicen la carretera nacional 234, hasta San Leonardo de Yagüe, para continuar después por Burgo de Osma, Valdenebro y Hortezuela hasta Berlanga de Duero.

Pedro Lamas, de Valladolid vencedor del Trofeo Roa de Duero

Brillante carrera del burgalés Arturo García

El martes, y con motivo de las fiestas de Roa de Duero, se ha disputado el Trofeo «Roa de Duero», carrera reservada para corredores aficionados de segunda y Juveniles A. Han tomado parte 20 corredores de Valladolid, Palencia, Santander, Segovia, Bilbao y Burgos. La prueba estaba patrocinada por el Ayuntamiento de la villa, y de la organización se han encargado la Federación burgalesa y el Club Ciclista Burgalés. La prueba se ha desarrollado por el circuito. «La Cava» que comprende varias calles de la villa, todas ellas bien alquitranadas y ha sido presenciada por mucho público que ha seguido con vivo interés el desarrollo de la carrera. En las primeras vueltas los corredores rodaron a fuerte tren, logrando ir dejando colgados después de varias vueltas a muchos corredores, escapando Pedro Lamas, Teodoro Monjil, San José, de Valladolid, y Arturo García y Carrasco, de Aranda de Duero. Estos cinco corredores, a un tren impresionante lograron ir doblando corredores. En la vuelta 10 una prima de 150 pesetas se la adjudicó el corredor vallisoletano Lamas, que en un gran duelo con Arturo García, logró imponerse por ligero margen. En la vuelta 21, el corredor Carrasco, de Aranda, tuvo una avería que le hizo perder la cabeza del pelotón, logrando a fuerza de coraje y pundonor sobreponerse y haciendo una carrera extraordinaria, entrar a continuación de los cuatro corredores escapados. La carrera por parte de los cuatro fugados no decayó en ningún momento, luchando el burgalés como un jabato durante la prueba, a pesar de que los otros escapados eran todos de Valladolid, entrando en la meta en segunda posición.

CLASIFICACION GENERAL

1.º Pedro Lamas, de Valladolid, en 0-52-20, a una media de 45,870 Kms.

2.º Arturo García, de Burgos, en el mismo tiempo.

3.º Teodoro Calleja, de Valladolid, a 15 segundos.

4.º José Luis San José, de Valladolid. id.

5.º Julián Carrasco, de Aranda, a una vuelta.

6.º José Ramón García, de Burgos, id.

7.º Ernesto Urquiza, de Santander, id.

8.º Jesús del Río, de Burgos, id.

Se han clasificado doce corredores.

Presidió la carrera, la reina de las fiestas, acompañada de su corte de honor, que al final hizo entrega de un precioso ramo de flores al vencedor de la carrera, así como de los trofeos que donaron diversos industriales, que se volcaron en entregar trofeos y otros regalos a los corredores participantes, además de los premios anunciados de dietas a todos los corredores.

M.E.C.D. 2017

Pasando el rato

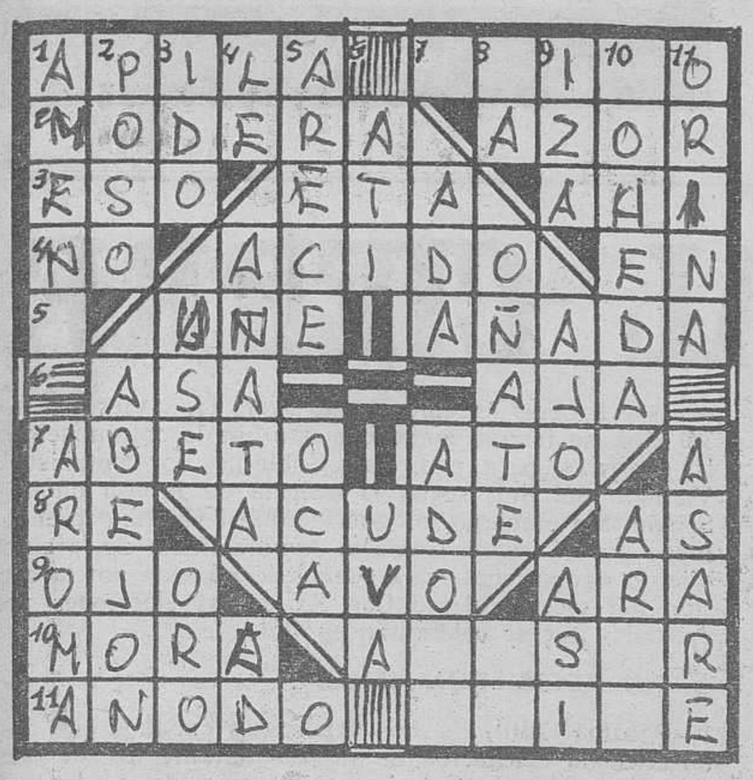

CRUCIGRAMA

HORIZONTALES. — 1. — Amontona. — Pan sin leadura. 2. — Templa, atenúa. Ave de rapiña 3. — Demostrativo Letra griega. Adverbio de lugar. 4. — Negación. Agrio. Preposición. 5. — Junte, case. Agregue. 6. — Agarradero. Desluce. 7. — Arbol conífero. Amarro. 8 — Nota musical. Llega al sitio. Campeón. 9. — Arco de un puente Terminación de número fraccionario. Piedra sagrada. 10 — Agarena Hacer mal uso 11. — Polo positivo de una pila o batería. Agata listada

VERTICALES. — 1 — Agradable. Perfume. 2. — Sedimento de un líquido Zángano 3. — Demente. Emplee. Metal precioso. 4. — Pronominal Renta anual de un empleo Preposición latina. 5. — Especie de palma usada en tintorería Juego de azar. 6 — Amarre. Fruto de la vid. 7. — Río italiano. Mezcla para curtir pieles 8. — Negación. Localidad guipuzcoana. Artículo. 9 — Sube la bandera Condimento. Adverbio de modo 10. — Monte alto con espesura de maleza. Bebida oriental extraida del arroz fermentado. 11. — Secreción líquida del riñón. Pondré al fuego

Solución al anterior:

HORIZONTALES. — 1. — Italo. 2. — Eje. 3 — Amaga. 4. — Amilana. 5. — Mani. Irán. 6. — Ocena Imana. 7. — Mago. Adán. 8. — Arenoso 9. — Asome. 10 — Oda. 11. — Asona

VERTICALES. — 1 — Amomo. 2. — Acá 3. — Anega. 4. — Aminora. 5 — Temi. Esos 6. — Ajala Anodo. 7. — Lega Omán. 8. — Animase. 9. — Arado. 10. — Ana. 11.— Inane

Y VA DE CUENTO...

NOVELISTA

Una joven señorita está escribiendo una novela y no sabe exactamente cómo llegar al desenlace, por lo que decide acudir en petición de consejo orientador a un autor experimentado.

—¿Qué me aconseja usted —habla la escritora— debe casarse mi héroe con la joven protagonista?

—Todo depende de lo que usted quiera escribir —aconseja desde su olimpo el autor experimentado—. Si quiere que sea una novela alegre, déjele a su héroe soltero, pero si trata de hacer una obra de humor negro, cásele.

ESTRABISMO

Dos jovencitas, una de ellas muy espabilada, la otra no tanto, toman una bebida refrescante en la terraza de un café que se ven estos días muy animados por eso del calor. Hablan de sus amigas, de sus amigos. cuando acierta a pasar un muchacho con paso apresurado.

gón! —dice la primera de las chicas.

—Sí, eso me parece —asiente la segunda.

—¿Has notado que tiene un ligero estrabismo?

—Naturalmente —confirma la menos espabilada—, y, además, habrás observado que bizquea

SALSERA

Esta señora ha sido invitada a cenar en casa de unos amigos en el lugar donde veranean y cuyos maridos están en la ciudad. Todo transcurre bien hasta el momento en que la empleada de hogar por un mal movimiento vierte sobre el vestido de la dama invitada el contenido de una salsera.

Como la perjudicada comienza a manifestarse muy enfadada, la sirviente se acerca a ella y le dice:

—Dispénseme, señora. Por otra parte esta salsa no le dejará mancha. De otra manera, no me hubiera permitido verter la salsa sobre su vestido, señora.

CASAMIENTO

Durante el verano en una playa cantábrica, dos señoras jóvenes coinciden a la hora de merendar en una pastelería. No se han visto desde hace algún tiempo y recorren en el diálogo todo el pentagrama de la actualidad. De pronto la primera pregunta.

—¿Por qué te has casado con Tontón este año cuando en el pasado no querías ni oír hablar de él?

La otra sonríe y explica:

—Es muy sencillo, lo comprenderás enseguida. El año pasado no era más que almacenista al por mayor, en tanto que este año, está en los aceites.

DEFINICION

Modestia.— El delicado arte de resaltar las propias virtudes haciendo como que uno no las conoce.

JEROGLIFICO

¿Tenía algo en la mano?

Solución al anterior:

Los tiene enteros.

DIBUJOS CON SIETE ERRORES

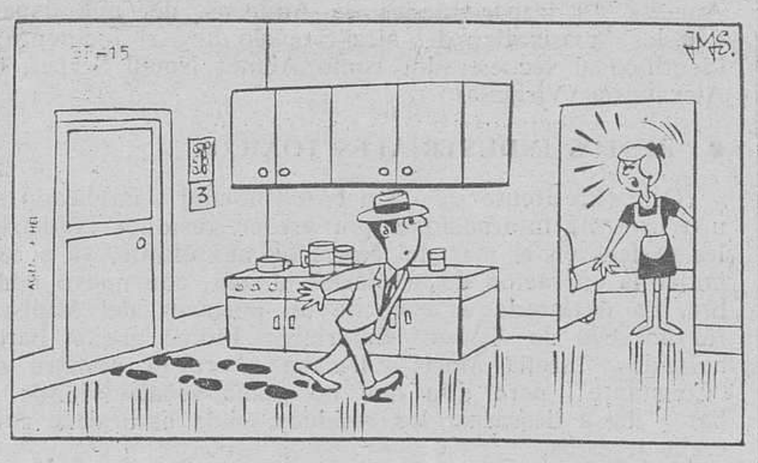

Estos dos dibujos son aparentemente iguales. Siete diferencias les separan. Si es usted buen observador debe descubrirlas antes de cinco minutos.

Solución al anterior:

1. — Nube de polvo. 2. — Ladrillo. 3. — Ladrillo. 4. — Montaña. 5 — Roca. 6. — Agua 7. — Agua

KUWEIT, EL PAIS DONDE TODOS SON RICOS

Existe, sin embargo, un fuerte descontento entre la numerosa población extranjera

(Colaboración especial para Agencia FIEL-DERI, por Didier Lauer, en exclusiva para nuestro periódico)

Cuando se habla del legendario emirato en Kuweit se imagina generalmente una especie de Mónaco o Tánger, un territorio de pocos kilómetros cuadrados lleno de pozos de petróleo y de cajas fuertes llenas de oro y divisas. En realidad, Kuweit, de 15.540 kilómetros cuadrados, es seis veces mayor que el ducado de Luxemburgo y casi la mitad de Holanda. Es cierto que gran parte del emirato ese desértico y que el país sólo tiene, en 1971, 743.000 habitantes

Y aun de ese total, más de 400.000 son extranjeros, ingenieros, técnicos, hombres de negocios, diplomáticos, agentes secretos, consejeros tecnicos y culturales, más una mano de obra extranjera que realiza los trabajos que los originarios del país, demasiado ricos o demasiado perezosos, no quieren o no pueden hacer. Salvo un puñado de europeos, norteamericanos e iranios, esta masa extranjera procede prácticamente de todos los paises del Oriente Medio y Africa de Europa, empezando por palestinos, pero hay también profesores, ingenieros, maestros médicos de procedencia libanesa, egipcia, siria, iraqui, etc.

Oficialmente son recibidos como hermanos pero en realidad la discriminación entre nacionales y extranjeros es considerable e incluso hiriente. Deben tener un permiso de estancia valedero para dos años y que muy a menudo no es prorrogado Están además mucho peor pagados que los nacionales, a pesar de varias huelgas y manifestaciones de protesta El problema es que los súbditos de Su Alteza el Jeque Salem as Sabah, como los monegascos o los andorranos están celosos de sus prerrogativas y sólo conceden la nacionalización con cuenta gotas, a cincuenta extranjeros como máximo al año

E incluso esta cifra no siempre es alcanzada Kuweit no es el Líbano o Jordania, donde los refugiados palestinos se infiltran fácilmente. Las redadas son frecuentes, los inmigrantes clandestinos son despiadadamente detenidos y expulsados, independientemente de todas las consideraciones de fraternidad árabe.

Hay que decir también que ser súbdito de este país es una sinecura y casi un empleo. El medio más sencillo de hacerse uno rico sin hacer nada es ser "hombre de paja" de los numerosos extranjeros que quieren montar negocios y que, según la ley, sólo pueden hacerlo creando una sociedad cuya propiedad sea en un 51 por 100 perteneciente a un súbdito de Kuweit. Esto es válido también para las compras de inmuebles, terrenos, etc. Puede imaginarse las rentas que estas sociedades y negocios fantasmas reportan a sus "gerentes" cuyo único trabajo consiste en firmar todo lo que se les presenta y embolsarse fuertes honorarios.

Añádase que no existen impuestos, que la instrucción es enteramente gratuita desde la escuela primaria a la Universidad así como los libros escolares, la asistencia médica, los medicamentos etc. Además, si un nacional tiene la idea descabellada de querer trabajar, puede obtener del Estado un crédito de instalación a largo plazo y sin interés.

Es sabido que Kuwait ayuda financieramente a varios países del Oriente Medio, empezando por Egipto y Jordania. La Prensa árabe lo trata bien, pero no calma la indignación casi unánime de los palestinos que reprochan a estos multimillonarios del petróleo no darles más que limosnas.

DON CELES — Por OLMO

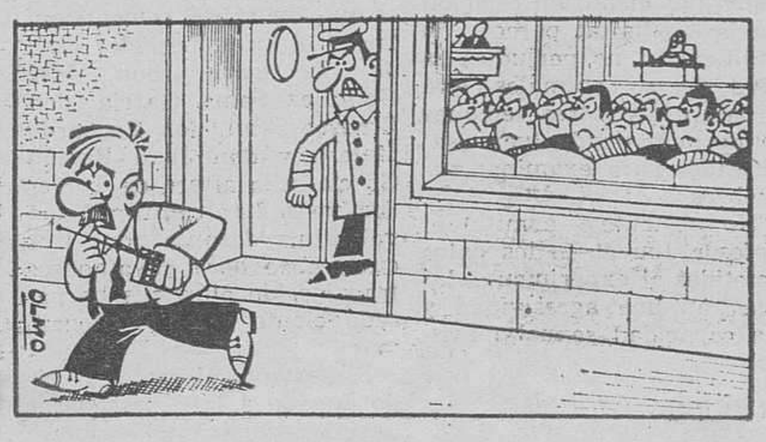

PARA LIMPIEZA FABRICA

se necesita señora o señorita fija de 25 a 40 años. Interesadas llamar al 200137.

M.E.C.D. 2017

Diario de Burgos

FUNDADO EN 1891

Papelería TAGRA

FOTOCOPIAS EN EL ACTO

Vitoria, 13 Teléfono 20 28 52 BURGOS

CRONICA DE MADRID

Por INTERINO

Teatro, próxima temporada

MADRID.- (De nuestra Redacción). — Si la abulia teatral caracterizó a la temporada 1970-71, hay que decir que la ramplonería y el desinterés se han adueñado de la temporada de verano en Madrid. Volvemos a hacer una excepción con «Tiempo del 98», espectáculo que se ofrece en el Teatro de la Comedia y que viene a ser una reflexión dramática sobre la sociedad española, y con los dos espectáculos montados por el pequeño teatro, cafe-teatro de Magallanes núm. 1.

DE LO QUE SE HABLA

Ya se ha comenzado a hablar del II Festival Internacional de Teatro de Madrid, que comenzará el día primero de Octubre y que se celebrará en los teatros María Guerrero y Bellas Artes y en el auditorio del Palacio de Congresos y Exposiciones. Sin estar anunciada la presencia de un gran espectáculo como lo fue el pasado año el «Orlando furioso», de Ronconi-Sanguineti, las ocho Compañías que se señalan como participantes tienen un nivel medio aceptable y, por supuesto, por encima de lo que estamos acostumbrados a ver en nuestros escenarios. España representará «Luces de Bohemia», por la Compañía Lope de Vega, y «Oratorio» por el Teatro Estudio Lebrijano, esta última muy esperada después del éxito obtenido por estos muchachos en el festival internacional de Nancy

De Inglaterra vendrá el Young Vic, con «La fierecilla domada», de Shakespeare, y el grupo Roy Hart Theathe; de Italia, la Compañía teatro nacional con «La comedia del arte» y «El amante militar», de Goldoni; la Comedia Française con el «Tartufo», de Moliere; «Mujeres paralelas», de Billetdoux: «Corazones parados», de Fissy, y «El general desconocido», de Obaldía; la Compañía nacional de Manhein (Alemania), con «Los bandidos», de Schiller; el grupo rumano de Lucia Sturza Bufandra, con «Leoncio y Lena», de Buchner y «Escenas de Carnaval», de Caragiales; el Grupo Acción de Portugal, con «El proceso» de Kafka; y la Compañía hispanoalemana de Gómez-Fitzi, con «El pupilo quiere ser tutor», de Handke. Como Compañía invitada estará presente la de «La linterna mágica», de Praga.

Todo el mundo sabe que la compañía de Marsillach regresó hace dos meses después de su jira por tierras americanas con «Tartufo», que en nuestro país se prohibió salir a provincias. Se habló de que para la próxima temporada presentaría en Madrid un espectáculo hecho en colaboración con Enrique Llovet. La obra tenía ya un largo título y se presentó a censura. No obstante, Marsillach ha aceptado el papel de primer actor que Manuel Fábrega le ha ofrecido en la obra policíaca «Sleuth», que próximamente se estrenará en la capital azteca. Todo hace pensar que Adolfo Marsillach ha sopesado los riesgos de que su nuevo espectáculo podría tener en España y ha preferido «exilarse» por más tiempo.

Parece ser que el Teatro Español no abrirá sus puertas hasta el mes de Octubre con «Otelo», en versión de Angel Fernández Santos y Miguel Rubio, que interpretará Francisco Rabal. Esta tragedia shakesperiana sustituirá al «Coriolano», del mismo autor, que no fue autorizada. Después, se anuncia el espectáculo-homenaje a Tirso de Molina, que también dirigirá González Vergel y que irá acompañado de música moderna.

Los proyectos del otro teatro oficial, el María Guerrero, parecen que aún están más inconcretos. Su director, José Luis Alonso, pensó en un principio estrenar «Los comuneros», de la joven autora Ana Diosdado; después pensó en «Misericordia», adaptación teatral que Alfredo Mañas ha realizado de la novela de don Benito Pérez Galdós, y por último, «Las tres hermanas» de Chejov. Tres obras, por si las circunstancias impiden el estreno de una cualquiera de ellas. Se habla asimismo de los estrenos de Antonio Gala. ¿«Por qué corres, Ulises»?, y de «La llegada de los dioses» de Buero Vallejo. Los actores unidos, los Quintanilla, Rodero, Prendes, Galiana, preparan «Andorra», de Max Fritz y un crítico estrenará en el teatro Jacinto Benavente su obra «Una lápida de polvo de arroz». El crítico es Lorenzo López Sancho.

LEA VD. SIEMPRE

Diario de Burgos

NOTICIAS AL CIERRE

● **CONFERENCIA DE EMBAJADORES DE BERLIN**

Berlín (Efe). — Las negociaciones de las cuatro potencias vinculadas con Berlín continuarán mañana, miércoles, en fase final que acaso se prolongue hasta el lunes de la próxima semana. El embajador soviético manifestó a los informadores que durante la sesión de hoy habían sido logrados importantes avances. "Mañana seré probablemente más explícito", añadió el representante de la URSS en Berlín-Este al abandonar la sala de la conferencia. En círculos políticos próximos al Gobierno de Berlín occidental predominaba hoy la impresión de que los cuatro embajadores no darán a la publicidad un tratado formalizado sobre los problemas de Berlín-Oeste sino que incumbirá a los cuatro Gobiernos de Moscú, Washington, Londres y París dar cuenta de lo acordado

● **CONSEJOS DE GUERRA EN TURQUIA**

Estambul (Efe-Reuter). — El primer ministro turco, Nihat Erim, ha manifestado hoy que su Gobierno sigue decidido a tomar fuertes medidas contra las personas detenidas por actividades políticas que hayan ayudado a la crisis gubernamental turca de principios de año. En un escrito parlamentario, elimina la posibilidad de una amnistía de los detenidos desde que la ley marcial fue declarada, hace casi cuatro meses, en once de las sesenta y siete provincias turcas. El primer ministro expresó también que los actos dirigidos contra la seguridad nacional no serían perdonados.

● **SATELITE FRANCES**

Washington (Efe-UPI). — La Administración nacional de Aeronáutica y del Espacio informó ayer que había sido colocado en órbita un satélite francés a las 19,29 (hora española), desde la isla Wallops (Virginia).

● **SECUESTRO AEREO FRUSTRADO**

Washington (Efe). — Un hombre de 25 años de edad y de origen árabe, intentó anoche secuestrar un "Boeing-747" de la "United Airlines" en ruta desde Honolulú a Los Angeles. Guardias armados a bordo del avión, impidieron el secuestro. Una azafata del avión denunció al secuestrador a los "mariscales del aire" que lo arrestaron y le entregaron al F.B.I cuando el aparato aterrizó en Los Angeles. El Departamento de Aduanas, del que dependen los "mariscales del aire", reveló hoy el incidente e identificó al secuestrador como Ahmet Ismall Sarper, de Alexandría (Virginia).

● **RESTOS INDUSTRIALES TOXICOS**

Oslo (Efe-Reuter). — Un barco holandés implicado en una protesta internacional por arrojar residuos industriales tóxicos en el mar del Norte el mes último, va a reanudar la operación de arrojarlos al mar, con nuevo nombre, ha declarado esta noche un portavoz del Ministerio noruego de Asuntos Exteriores Indicó que el barco holandés, "Stella Maris", llevaba ahora el nombre de "Constante", pero dijo que no podía señalar dónde el barco iba a descargar los residuos, ni la naturaleza concreta de éstos.

● **ANTORCHA HUMANA**

Saigón (Efe-Reuter). — Un veterano de la guerra de Vietnam, que luchó junto a las tropas gubernamentales, ha muerto después de haber derramado petróleo sobre sus ropas y haberse prendido fuego ayer. Tran Viet Nghia, de 36 años se inmoló como protesta por la continuación de la guerra y para pedir un Gobierno no comunista en Vietnam del Sur, según la agencia de Prensa oficial de Saigón Sin embargo los que vieron al veterano prenderse fuego por sí mismo frente al Ayuntamiento de la ciudad, dijeron que su acto era en señal de protesta por la exclusión del vicepresidente Cao Ky de las elecciones presidenciales que se celebrarán en Octubre

● **NO RECIBIERON ASILO**

Panamá (Alfil). — Los deportistas cubanos que desertaron de la delegación de su país durante los VI Juegos Panamericanos de Cali no recibieron asilo en la Embajada panameña en Colombia, sino solamente licencia de turistas para viajar por este país, según informó esta tarde a "Alfil" un portavoz de la Cancillería

● **TROPAS PORTUGUESAS CONTRA GUERRILLEROS UGANDEÑOS**

Luanda (Angola) (Efe-UPI). — Las tropas portuguesas dieron muerte a 163 guerrilleros en Angola e hirieron a 51 durante el pasado mes de Julio, según informa hoy un comunicado de las fuerzas armadas. Las tropas portuguesas perdieron cinco soldados, añade el comunicado. Se afirma que la actividad del enemigo descendió un trece por ciento en relación con el mes anterior y un 48 por ciento comparado con Julio de 1970, y consiste principalmente en una táctica de ataques y huídas contra las poblaciones remotas.

● **MOCION CONTRA MCMAHON**

Canberra (Australia) (Efe-UPI). El dirigente del partido de la oposición, Gough Whiltlam, ha declarado hoy que el jefe del Gobierno, McMahon, es totalmente incapaz de dirigir Australia. Whitlam presentó ante la Cámara de representantes una moción destinada a expresar falta de confianza a McMahon, señalando que los métodos y motivos que utilizaba en cambiar sus ministros para servir intereses externos habían dañado la confianza depositada en el partido liberal, en el poder tanto en el país como en el extranjero

NUEVO PRECIO DE NUESTRO PERIODICO

Consecuente a la resolución de la Secretaría de Comercio, sobre la Ordenación de Precios de la Prensa diaria, **DIARIO DE BURGOS** se venderá a partir del próximo martes, día 24, a **CINCO PESETAS** ejemplar. Los de los domingos y extras tendrá un aumento de una peseta.

Asimismo, a partir del 1.º del próximo mes de Septiembre, el precio de **suscripción mensual será de 134 pesetas;** aumento que será correlativo a suscripciones de trimestre, semestre y año.

★ COSAS VEREDES ★

PUEDE SUPRIMIRSE EL SUEÑO, DICE UN PROFESOR

Río de Janeiro (Efe). — La supresión del sueño en el ser humano no lleva a la locura, afirmó ayer el profesor francés Michel Jouvet, en el curso de una conferencia en la Facultad de Medicina de la Universidad federal de Río de Janeiro

Especialista en el sistema nervioso central, el profesor Jouvet estudia desde hace 20 años los mecanismos del sueño Hasta ahora, dijo el profesor Jouvet, se han realizado experimentos con gatos, a los que se les reduce su ciclo de sueño —que suele ser de un 70 por 100—, hasta un cuatro por ciento en relación con la vigilia al parecer, la modificación no perjudica la salud de los animales, que se pasan hasta tres semanas sin dormir, siendo luego sacrificados para examinar sus cerebros.

"No obstante —admitió el profesor Jouvet— los gatos sometidos al experimento demuestran una agresividad y una capacidad sexual mayores".

EN BUSCA DE UNA NARIZ

Roma (Efe-Reuter). —Ayer la Policía acudió a un apartamento en Roma para buscar la nariz de una mujer, arrancada de un mordisco por su marido durante la pelea.

Por fin la encontraron en un corredor y rápidamente la llevaron en un coche patrulla a un hospital, donde los cirujanos la cosieron rápidamente a su dueña. La Policía aseguró que Salvatore Cali, de 37 años de edad, arrancó la nariz de su mujer de un mordisco Se espera que ésta permanezca en el hospital unas cuatro semanas

UN ATUN DE CIENTO SESENTA KILOS

Tarragona (Logos). — Un yate, conducido por el pescador del Serrallo, don Bruno Franqueza "Boles" y en el que figuraban como tripulantes el ex gobernador civil de Tarragona, don José González Sama García, don Ernesto Sevil, don Bernardo Melero y don Juan Ramón García, a la altura de Torredembarra, han capturado con volantín, después de tres cuartos de hora de afanosos trabajos, un atún que ha pesado ciento sesenta kilogramos.

El hermoso ejemplar ha sido donado a los pescadores ancianos del barrio marinero del Serrallo.

ESCAPA UNA SERPIENTE INOFENSIVA

Bilbao (Logos). — Una serpiente pitón ha logrado escapar del zoológico "Fauna Tropical", instalado en una barraca, en el ferial de Bilbao.

El reptil, inofensivo, de dos metros de longitud, logró escapar de una de las jaulas, al parecer por un descuido del personal que se ocupaba del mismo

La serpiente se encuentra enferma de la boca por haber ingerido algún alimento en malas condiciones, lo que hace suponer que haya muerto.

Parece difícil la localización del reptil dado que en el lugar próximo al ferial existe bastante maleza

OPERACION CARDIACA DESDE UNA SILLA DE RUEDAS

Tel-Aviv (Efe-Reuter).—Un cirujano israelí ha llevado a cabo una complicada operación a corazón abierto en una silla de ruedas, en la noche pasada, tras sufrir un ataque de lumbago cuando estaba a punto de comenzar.

Morris Levi, que realizó la primera operación israelí de trasplante de corazón hace tres años, declaró a los periodistas a su partida hacia Moscú, donde participará en una conferencia internacional de cirujanos que el paciente estaba mejorando. El todavía se mostraba claramente afectado por su dolencia que aún no se ha curado.

Afirmó que las autoridades soviéticas se habían negado a concederle el visado de entrada en el país para participar en la conferencia, pero finalmente fue autorizado a causa de que la organización internacional de cirujanos intentó arreglar el pase a Moscú desde Bruselas.

AUN QUEDAN MONEDAS DE ORO EN LAS CASAS VIEJAS

Huelva (Logos). — Cuando se trabajaba en la demolición de una casa del vecino pueblo de Gibraleón, fue encontrado entre los escombros de la misma, por el trabajador Manuel Ortega Gallardo, un pequeño recipiente que al destruirlo vio que contenía gran cantidad de monedas. Su número ascendía a trescientas setenta y una, todas de origen portugués, la más antigua del año 1733, la más moderna de 1876, con la inscripción «Petrus III», todas de oro, con un tamaño de una moneda de diez duros española, aunque de menos volumen. La casa donde fue encontrado dicho tesoro estaba deshabitada desde hacía cinco o seis años. Ultimamente había sido adquirida por el comerciante don José Morillo García.

M.E.C.D. 2017