1A SECCION 1

SERVICIO DE ASSOCIATED PRESS. Esta queda autorizada para usar nuestro servicio y noticias de información.

Servicio exclusivo de la agencia «Havas» y del «Herald Tribune», de New York.

DIARIO DE LA MARINA

El DIARIO DE LA MARINA es el periódico más antiguo de Cuba. Fué fundado en el año mil ochocientos treinta y dos.

Servicios especiales de España. Hilo directo con New York y recepción directa por radio de otros servicios.

1A SECCION 1

AÑO CVI.—NUM. 162 ACOGIDO A LA FRANQUICIA POSTAL LA HABANA, VIERNES, 8 DE JULIO DE 1938.—SANTA ISABEL, REINA DE PORTUGAL TIEMPO PARA HOY: BUENO. PRECIO: 5 CENTAVOS

Considerable aumento de las ventas de tabaco cubano en España en los últimos meses

(COLUMNA SIETE)

LAS TROPAS DE GARCIA VALIÑO LLEGAN A 21 KILOMETROS DE SAGUNTO Y A 45 DE LA CAPITAL VALENCIANA

LOGRAN LLEGAR A NULES LAS FUERZAS DE GARCIA VALIÑO Y PROSIGUEN RUMBO A SAGUNTO

Un nuevo e importante avance nacionalista sitúa al Ejército franquista a 45 kilómetros de Valencia. La aldea y alturas de Veo, fueron también ocupadas ayer

PARA FORTIFICAR A VALENCIA HAN INICIADO UNA «SUSCRIPCION» ENTRE LOS BANQUEROS LOCALES

VALENCIA, julio 7. (Havas).—Hoy se reunieron las entidades bancarias, acordando abrir una suscripción para cubrir los gastos que implica completar las fortificaciones de Valencia, y aportando cada una de aquéllas cincuenta mil pesetas.

Los dirigentes de la izquierda republicana se reunieron para declarar que se muestran completamente contrarios a la exención militar de los políticos, sea cual fuere el cargo que ocupen, al ser llamado el reemplazo correspondiente.

(Las últimas noticias del avance nacionalista sobre Sagunto determinan estas medidas).

Las fuerzas de Valiño están ya a unos 21 kilómetros de Sagunto

HENDAYA, frontera franco-española, julio 7. (AP).—Los despachos nacionalistas dan cuenta de que una de las dos bocas de las tenazas del general García Valiño rompió las defensas del gobierno al sudoeste de Nules.

Agregan los despachos que una columna nacionalista llegó a un punto que se halla a solo 21 kilómetros y medio de Sagunto y 45 kilómetros de Valencia.

Sagunto fué bombardeado tres veces por los aviones nacionalistas

SAGUNTO, julio 7. (AP).—La misma escuadrilla nacionalista bombardeó hoy tres veces, desde gran altura, a esta ciudad a las 2.00, 4.20 y 6.05 de la tarde.

En las tres ocasiones las baterías antiaéreas funcionaron retirándose los aviones enemigos después de dejar caer sus cargas sobre esta población.

La mayoría de las bombas cayeron lejos de sus objetivos.

Veo fué ocupado por las tropas de García Valiño

BURGOS, julio 7. (AP).—El avance de los nacionalistas por el sur del río Seco continuó hoy.

Las tropas del general García Valiño ocuparon a Veo, que se halla al sur de Tales.

Otras fuerzas de la misma columna avanzaron dos kilómetros desde Castillo de Castrol y el Puntal hacia el sur.

En el sector de Burriana fué roto el frente del gobierno entre Villavieja y Nules.

Comunicado oficial de Salamanca sobre las operaciones del día

SALAMANCA, julio 7. (Havas).—El comunicado oficial del Cuartel General informa hoy lo siguiente, sobre las operaciones del día:

En el frente de Castellón, sector de Tales, las tropas nacionalistas ocuparon la aldea de Veo. En el sector de Artana, rebasaron por el oeste el castillo de Castro y ocuparon una importante altura al su rdel Pico de Puntal, así como el castillo de Villavieja, población que está dominada ya por los fuegos de nuestras fuerzas, las que también rebasaron a Nules, por el este y el oeste. Las pérdidas del enemigo fueron muy elevadas.

Aviación.—Durante la noche del martes nuestras escuadrillas bombardearon las fábricas de material de guerra [illegible] así como estaciones [illegible] rias en las cuales se encontraban varios trenes cargados de municiones y materiales bélicos diversos.

Envían tropas nacionales al frente de Córdoba

GIBRALTAR, julio 7. Havas).—La Agencia España anuncia que todas las tropas acantonadas en el territorio nacional inmediato al del Peñón de Gibraltar, así como otras en el sur de Andalucía, han sido enviadas a los sectores de Córdoba.

Se combate en el frente de Castellón intensamente

FRENTE DE MADRID, julio 7. (Havas).—Radio Nacional, desde el frente de Madrid, trasmite los informes siguientes del Cuartel General:

En el frente de Castellón se están librando recios combates en la región de Artana. El progreso de las tropas nacionalistas continúa al sur de Rioseco, y el avance de nuestras fuerzas ha alcanzado ya una profundidad de varios kilómetros. Las tropas del cuerpo de ejército de Galicia que operan a lo largo de la costa, rompieron las líneas de las fortificaciones enemigas, rebasando la aldea de Nules.

Avance de la columna del general García Valiño

BURGOS, julio 7. Havas). — Las fuerzas del general García Valiño hicieron hoy progresos al suroeste de Tales, ocupando la aldea de Veo. Otras unidades nacionales en operaciones al sur de Artana, rebasaron las posiciones del castillo de Castro, encontrándose sus vanguardias a dos kilómetros al sur de ellas.

Ocupada Alcudia de Veo por las tropas de García Valiño

ZARAGOZA, julio 7. (Havas).—El ala derecha de la columna del general García Valiño, operando delante de Sueras y Tales, ocupó esta tarde Alcudia de Veo, al pie del pico de Espadán. Los nacionales, como consecuencia de su rápido e incontenible avance, desbordaron las principales alturas al oeste de la Sierra de Espadán.

Merma de la producción de naranjas en Levante

MADRID, julio 7. (Havas).—Según las estadísticas publicadas por la subsecretaría de Agricultura, la producción de naranjas en el período de 1937-38 alcanzó 6.568.234 quintales métricos, en las cinco provincias levantinas de Alicante, Almería, Castellón, Murcia y Valencia. El promedio de la cosecha anual en el último quinquenio fué de 8.996.280 quintales métricos, lo que significa que este año la producción sólo ha sido de un 73.01 por ciento, debiéndose la merma a las malas condiciones de la cosecha en la provincia de Valencia, por el mal tiempo y la escasez de personal, gran parte del cual fué movilizado, por la guerra.

En 1935 los principales compradores fueron Alemania, Francia e Inglaterra, en el orden que se les menciona. Actualmente no se puede contar con la primera de esas naciones, por lo cual con la producción de este año, se podrá cubrir bien las demandas de los otros países.

LA MARCHA DESDE TERUEL HACIA EL MAR

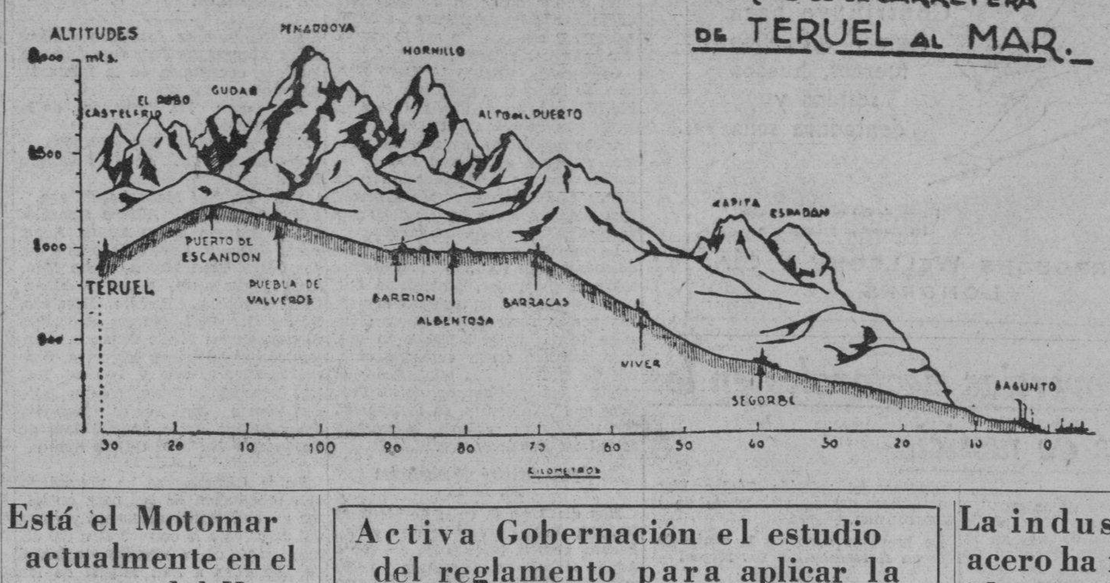

Frente a las imponentes montañas que aparecen expresadas en este croquis han venido luchando durante varias semanas las tropas de Castilla y de Galicia, así como la «Agrupación de divisiones de enlace» Todos esos picos han pasado a manos de los soldados de Franco. Todos menos el de Espadán, que cubre las rutas entre Castellón y Sagunto. La altura y aspereza de las cotas permite adivinar el heroico esfuerzo que han desarrollado las tropas nacionalistas.

Parte Roosevelt para el Oeste en gestión política

Defenderá el «New Deal» y a los candidatos amigos para la elección de 1939

WASHINGTON, julio 7. (AP).—El presidente Roosevelt está ya preparado para una de las más activas campañas de su carrera: un viaje trascontinental en defensa del New Deal, así como de los candidatos liberales para las primarias de 1938.

Trabajando febrilmente todo el día, el Presidente despachó todos los asuntos pendientes antes de que llegaran las 10.30 de la noche, hora de partir.

A última hora aceptó una invitación de los georgianos para hablar en Barnesville, el 11 de agosto, «sobre cualquier tema que considere de interés para los georgianos».

El motivo para su primer discurso será una fiesta que se celebrará mañana en Marietta, Ohio, con motivo del 150 aniversario de la colonización del territorio. El Presidente llegará a Marietta cerca de las nueve de la mañana y saldrá a las 10 y media.

Más tarde el Presidente irá a Kentucky, donde dejará a los electores inseguros acerca de su deseo de que sea nuevamente favorecido con los votos el senador Barkley. Hablará en Covington, entre las 3.20 y las 4.20 de la tarde.

También hará cortas visitas a Louiville y Rowling Green.

LOS MUERTOS A CAUSA DE LAS INUNDACIONES DE KOBE EN EL JAPON PASAN DE 300

TOKIO, julio 7. (AP).—Las muertes causadas ayer por las inundaciones de Kobe se calculan en 311.

Además 1,200 personas resultaron heridas y se ignora el paradero de otras 400.

La policía calcula que los daños suman 100.000.000 de yens.

Bellas señoritas representan a La Habana en Halifax

Fueron muy aplaudidas por su arte. Donó la corporación de Turismo una hermosa bandera

HALIFAX, julio 7. (Exclusivo).—La República de Cuba estuvo gentilmente representada en la Convención del Radio Party que tuvo por sede esta ciudad. Las bellas señoritas Lily Batet y Margot Blanco fueron invitadas en tal concepto por la comisión organizadora de los distintos actos y lograron un brillante éxito en su misión, ya que mostraron sus excelentes dotes de artistas.

El 4 de julio estas dos jóvenes cubanas tocaron durante el almuerzo en Boston al que asistieron el Gobernador del Estado, Charles F. Hurley; el Alcalde de la ciudad, Maurice L. Tobin, y el Cónsul de Cuba, señor Antonio Bruzón, así como un gran número de altas personalidades bostonianas.

Después del almuerzo, las dos jóvenes cubanas fueron presentadas al público desde la estación WEEI, por la Columbia Broadcasting System.

El miércoles 6 de julio, por la noche, estas dos jóvenes constituyeron la principal atracción de la trasmisión por radio desde la estación de Halifax por medio de la Canadian Broadcasting Corporation y la Mutual Broadcasting System. Las señoritas Batet y Blanco trasmitieron de 7 a 7.30 p. m., hora de la Habana.

En el acto de apertura de la Convención del Radio Party, que se está celebrando en el Hotel Lord Nelson, en Halifax, Nova Esocia, las señoritas Batet y Blanco hicieron entrega al Premier de Nova Escocia, el Honorable Angus McDonald, en nombre de la República de Cuba, de una hermosa bandera, obsequio de la Corporación Nacional del Turismo. En el acto de la entrega se le dijo al Premier que se le enviaba esa bandera como «una demostración de nuestro afecto a la provincia de Nova Escocia, como un recuerdo de los lazos de amistad que siempre han existido entre nuestros países, unidos por los mismos ideales.»

TRES TEMPLOS CATOLICOS SE HAN ABIERTO AL CULTO EN UNA CIUDAD DE MEXICO

CIUDAD MEXICO, julio 7. (AP). Un despacho de Las Casas, en Chiapas, informa que se han reabierto tres iglesias.

Los templos estuvieron cerrados varios años y la reapertura de los mismos fué el resultado de las negociaciones entabladas entre dos sacerdotes, Felipe Ramos y Néstor López con las autoridades municipales.

Los católicos de Chiapas venían pidiendo con insistencia la modificación de las leyes anti-religiosas

Está el Motomar actualmente en el puerto del Havre

El «Manuel Arnús» parece que será transformado. Ya lo tienen pintado de gris

Un pasajero llegado de Veracruz el pasado sábado, acaba de darnos interesantes datos acerca del vapor español «Motomar» en su último viaje a Europa.

Como se sabe, dicho navío salió de Veracruz para un punto desconocido con las bodegas repletas de carga: material de guerra adquirido en fábricas norteamericanas.

El «Motomar» fué a parar a Amberes, pero su estancia en dicho puerto belga fué de pocas horas a causa de que, cerca de las autoridades de aquella nación, comenzaron a hacerse gestiones para el embargo de la nave, que fué sustraída a sus legítimos poseedores.

Los actuales poseedores del «Motomar», al conocer esas gestiones, llevaron al «Motomar» al puerto francés del Havre, en donde se encuentra en la actualidad.

Están transformando al «Manuel Arnús»

El propio pasajero nos informa que el vapor «Manuel Arnús», que se encuentra actualmente en el puerto de Veracruz, está siendo transformado, para lo cual se le está dando pintura gris.

No sabe lo que se piensa hacer con ese navío.

Bombardeos de la aviación nacional en varios puntos

Además de Sagunto dejaron caer bombas en Rosas y se manifestaron por Alicante

MADRID, julio 7. (AP).—Cinco trimotores nacionalistas bombardearon hoy a Rosas en el norte de la costa catalana, a las 11.35 de la mañana, saliendo en su persecución varios cazas del Gobierno.

El comunicado que se facilitó a la prensa dice que se está combatiendo sangrientamente en los alrededores de Villavieja, al sudoeste de Burriana.

Agrega que al oeste de Onda los nacionalistas reanudaron furiosos sus ataques contra las faldas de Atalaya y Cabezo, en el sector de Sueras.

Alvarez del Vayo regresó a Barcelona conferenció con el ministro inglés

BARCELONA, julio 7. (AP).—El ministro de Estado del Gobierno soviético, señor Alvarez del Vayo, que había ido a París para conferenciar con el Gobierno francés, probablemente acerca del oro depositado en el Banco de Francia, regresó hoy a esta ciudad.

Poco después sostuvo una larga entrevista con el ministro de la Gran Bretaña y se supone que se trató en la conferencia del plan para la retirada de los voluntarios.

Tres veces sonó la alarma en Alicante

ALICANTE, julio 7. (AP).—Por tres veces sonaron las sirenas dando la señal de alarma a la población con motivo de acercarse a la ciudad varios aviones de los nacionalistas.

Los aparatos pasaron a gran altura, por encima de la ciudad, pero no dejaron caer bombas.

En el puerto están haciendo la descarga el vapor americano «Wisconsin» y el inglés «Thorpewren».

El conflicto del Chaco parece que se ha resuelto

Aceptada una transacción. Se asegura que es posible que el sábado se firme el documento

BUENOS AIRES, julio 7. (Havas). Esta noche los círculos de la Conferencia del Chaco se sienten optimistas, llegándose a decir en ellos que ya puede darse por descontada la solución del conflicto paraguayo-boliviano, y que aún es posible se firmen los documentos el próximo sábado, con ocasión del Día de la Independencia Argentina.

En los centros paraguayos se confirma que el doctor Zubizarreta, presidente de la delegación del Paraguay, ha renunciado por su divergencia de criterio con el Gobierno de Asunción, y que se ha designado para sustituirlo al general Estigarribia, quien, al igual que el canciller Cecilio Báez, es partidario de aceptar la última proposición hecha por la Conferencia.

El general Estigarribia se dirigirá mañana a Asunción, en aeroplano, para recibir poderes plenipotenciarios del Gobierno del presidente Paiva, y poder negociar la conclusión del citado acuerdo.

Dimisión de Zubizarreta

BUENOS AIRES, julio 7. (AP).—El único punto en que difieren los principales periódicos de Buenos Aires en el arreglo del Chaco, es el de la renuncia del doctor Zubizarreta. «La Razón» y «Crítica» dicen que ya dimitió, y que el sábado regresará al Paraguay. Sin embargo, otros diarios y en los círculos neutrales, declaran que no tienen noticia oficial de la dimisión.

Zubizarreta, quien aspira a la presidencia del Paraguay, siempre se opuso a las proposiciones principales de la Conferencia. La llegada de Estigarribia a Buenos Aires cambió todo el panorama, al inclinarse el verdadero ganador de la guerra (como jefe de los ejércitos del Paraguay) a aceptar una solución honorable y transigente.

Activa Gobernación el estudio del reglamento para aplicar la Ley del Carnet de Extranjeros

Existe la impresión que estará terminado en breve. Se estudia también el presupuesto del Municipio habanero. Tal vez se aumente el personal en la Cartera Dactilar

Hasta muy cerca de las nueve de la noche estuvieron reunidos ayer el secretario de Gobernación, doctor Rafael Santos Jimenez; el director y el subdirector del Registro de Extranjeros, señores Francisco M. Jiménez Travieso, y José Reyes Clavelo, el letrado de ese negociado, doctor Morejón, y los altos funcionarios del mismo, señores Plácido González y Pedro Lavín, considerando desde todos los puntos de vista, tanto administrativos como legales, la reglamentación de la nueva ley del Registro de Extranjeros que establece una escala de cuotas para la inscripción de los no cubanos y de la cual dimos cuenta en nuestra edición del pasado día 29 de junio.

El doctor Santos Jiménez escuchó el parecer de los citados funcionarios del negociado, los que le rindieron sus respectivos informes que le han de servir, aparte de su criterio propio como especializado en asuntos administrativos, para la confección del reglamento en cuestión que ha de ser sometido a la consideración del presidente de la República en muy breve plazo.

El presupuesto del Municipio habanero

Los peritos de la Secretaría de Gobernación están consagrados estos momentos, por disposición del secretario doctor Santos Jiménez, al estudio del presupuesto del Municipio de la Habana aprobado recientemente para el actual año fiscal y que asciende a muy cerca de siete millones de pesos.

Aunque nada puede adelantarse sobre el particular, recogimos ayer la impresión en el negociado de Hacienda Provincial y Municipal, que el citado presupuesto será objeto de grandes rebajas, por estimarse que la capacidad rentística del Municipio habanero no permite ese dispendio presupuestal, temiéndose que de mantenerse, se cerrará con déficit.

La Cartera Dactilar del Chofer

El doctor Santos Jiménez visitó ayer el negociado de la Cartera Dactilar, al objeto de comprobar si a pesar de las ciento quince cesantías dictadas últimamente allí, marchaba normalmente. Pudo testificarlo, pero también observó en su visita la necesidad del aumento de personal, por lo que expresó que está dispuesto a reponer a aquellos empleados cuyos servicios sean imprescindibles, lo cual no hará hasta que haya fondos suficientes para pagar sus haberes. Esto no es posible por el momento, pues la recaudación es baja y el negociado cubre su presupuesto con sus entradas propias.

NORMAN H. DAVIS NIEGA LA POSIBILIDAD DE UNA NUEVA GUERRA EN EUROPA

NUEVA YORK, julio 7. (AP).—Norman H. Davis, presidente de la Cruz Roja Americana y Embajador en Europa regresó hoy del Viejo Continente y dijo que la guerra no es inminente, aunque la «situación es precaria».

«Las personas mejor informadas dicen que hay esperanzas de que la guerra general pueda ser últimamente evitada».

PARECE COMPROBADO QUE PAULETTE GODDARD ES LA ESPOSA DE CH. CHAPLIN

CALIFORNIA, julio 7. (Exclusivo). La discusión que ha durado tres años sobre la preciosa actriz francesa termina con la noticia de que al inscribirse en el torneo de golf de Cypress Point, la bella joven escribió en el libro en letra diminuta, pero muy clara: «Mrs. Charles Chaplin».

Esa firma pone punto final a las negativas del famoso histrión de que Paulette no era su esposa.

14 niños murieron en el simulacro de incendio en Coimbra

Varias detenciones en tanto que se investiga la causa de la desgracia

LISBOA, julio 7. (AP).—Catorce muchachos murieron hoy en Coimbra cuando una casa rociada de gasolina fué incendiada con el fin de que los bomberos de la localidad hicieran un simulacro.

Otros seis muchachos se encuentran en un hospital con gravísimas heridas y quemaduras. Muchas personas que se hallaban en el público también resultaron heridas.

Dos funcionarios de la brigada de no ha ordenado una investigación incendios están arrestados. El gobierno acerca de la organización y ejecución del simulacro.

Los muchachos, muchos de ellos hijos de los bomberos, habían sido alquilados por diez escudos (45 centavos) para que desempeñaran el papel de inquilinos de la casa de madera, que tenía cuatro pisos.

La brigada de incendios estaba en su cuartel a 400 yardas de distancia cuando comenzó a arder la casa. Las llamas se propagaron tan rápidamente que la casa fué pasto del fuego y esto unido a que el pánico se apoderó de los espectadores, impidió que los bomberos llegaran prontamente a la casa, fué causa del desastre.

Dos muchachos perecieron en las llamas. Ocho murieron al arrojarse por las ventanas. Las otras víctimas fallecieron en el hospital.

Los agentes de la policía arrestaron al ingeniero Armenio Gonzalves, inspector de la brigada, que fué quien dió fuego a la casa, y al capitán José Carlos Moreira, comandante de la brigada municipal de Coimbra.

Medidas contra los que especulan con la moneda nacional

Un escrito del Secretario de Hacienda al de Justicia. La plata para la acuñación

El secretario de Justicia, doctor Alonso Pujol, contestando un escrito del secretario de Hacienda acerca de lo que determina el decreto presidencial 3230 de 11 de noviembre de 1937, para evitar la depreciación de la moneda cubana, le da cuenta de que ha trasladado dicho documento al fiscal del Tribunal Supremo, con el ruego de que lo circule a los funcionarios del Ministerio Fiscal, con objeto de que actúen con la mayor diligencia ejerciendo, en todos los casos de que conozcan, cuantas acciones y derechos concede la ley para castigar a los agiotistas.

Inspección a los bancos

En la Dirección General de Contabilidad se dijo ayer que el secretario de Hacienda tiene a la firma un decreto disponiendo que los auditores de la Secretaría inspeccionen las instituciones bancarias radicadas en la Habana. Esa labor comenzará por los bancos The National City Bank, The Royal Bank of Canada y The First National Bank of Boston.

Iniciadas las negociaciones para la compra de plata en Washington

El ingeniero señor Eduardo I. Montoulieu, delegado del Gobierno en todo lo relacionado con los bonos de Oras Públicas y la nueva acuñación de moneda cubana, ha informado ayer por cable al secretario de Hacienda que salió de Nueva York con rumbo a Washington, con objeto de iniciar las negociaciones para la adquisición de las barras de plata que se emplearán en la nueva acuñación de veinte millones de pesos, emisión ésta, aprobada recientemente por el Congreso y el Ejecutivo de la República.

También informa el señor Montoulieu que comenzará en seguida a realizar las gestiones necesarias con el Gobierno de Washington para obtener la autorización indispensable para que la Casa de Moneda de Filadelfia pueda hacer la acuñación, así como también para que el Buró de Grabado e Impresión de Papel Moneda, que radica en Washington, imprima los nuevos certificados plata nacional.

La industria del acero ha mejorado de manera notable

Es signo indudable de que se va venciendo poco a poco el retroceso económico en E. U.

NUEVA YORK, julio 7. (Exclusivo).—Como señal de que el retroceso económico comienza a ser vencido, la industria del acero, que se considera como una de las más importantes del mundo, aumenta sus operaciones y sus fundiciones trabajarán a 50 por ciento de su capacidad hasta fines de año.

Los informes de las principales corporaciones del acero son halagadores. Las órdenes recibidas mantendrán las inmensas plantas de la U. S. Steel y otras compañías ocupadas por varios meses.

La reducción en precios del producto terminado fué bien recibida por los fabricantes, quienes duplicaron sus órdenes a los nuevos precios. La noticia de que los ferrocarriles en el este de los Estados Unidos habían recibido permiso para elevar sus tarifas creó un influjo hoy en el mercado que se se reflejó en un alza hasta de tres puntos.

Una de las ventas más grandes del mercado de hoy fué la de 10.000 acciones de la compañía de autobuses Greyhound y otras tantas de la New York Central. Ambas compañías subieron en precio más de un dólar la acción.

Creen que el puerto de Almería no ha de servir como neutral

El Gobierno inglés así lo ha declarado. Chamberlain pidió a Burgos más explicaciones

LONDRES, julio 7. (AP).—La sugestión del generalísimo Francisco Franco de que se convierta el puerto de Almería en un puerto inmune para la navegación británica no encuentra ambiente favorable.

El primer ministro Neville Chamberlain dijo hoy a la Cámara de los Comunes que el examen preliminar de la proposición «revela ciertas dificultades tales como deficiencias en cuanto a las facilidades que ofrece dicho puerto para la descarga de los buques y las comunicaciones del mismo con el resto de España, así como otros factores».

Chamberlain dijo que el Gobierno había solicitado del general Franco explicaciones más completas acerca de los recientes ataques a la navegación británica en el Mediterráneo y sus manifestaciones indican que el Gobierno de Su Majestad no está satisfecho con la actitud del líder nacionalista.

La proposición de Franco para el establecimiento, en el puerto de Almería, de un refugio para la navegación británica, figura en la contestación del Gobierno de Burgos en la promera protesta de la Gran Bretaña contra los ataques.

La contestación fué traída a Londres por Sir Robert Hodgson, agente comercial inglés en la España liberada.

Chamberlain reveló que Sir Robert permanecerá en Inglaterra hasta que se reciba la contestación a la nueva nota británica.

Sir Robert fué recibido por el rey Jorge hoy, en el Palacio de Buckingham.

Federico de Prusia no está enamorado de Bárbara Hutton

«No soy—dice—«El Caballero Misterioso» de que ha hablado el Conde Haugwitz-Reventlow»

LONDRES, julio 7. (Exclusivo).—El príncipe Federico de Prusia negó enfáticamente hoy que hubiera sido él «el caballero» a quien se refirió el abogado de Bárbara Hutton en el tribunal de la calle Bow, cuando acusó al conde Haugwitz-Reventlow de haber amenazado con «matar como a un perro» al aristócrata misterioso que suponía le había enajenado el cariño de la interesante heredera de la fortuna de Woolworth.

El nieto del ex Kaiser no negó que fuera amigo de Bárbara. «Pero eso no quiere decir que yo esté enamorado de la condesa», agregó con énfasis. «Tampoço es cierto que yo haya retado al conde Reventlow a un duelo».

Los rumores de que Bárbara intentaba hacer del simpático príncipe alemán que apenas cuenta 26 años de edad, su tercer marido, circularon profusamente en Mayfair esta semana. El Príncipe dice que no piensa todavía «vender» su libertad.

MUCHO TABACO COMPRA AHORA ESPAÑA A CUBA

Durante el mando rojo tuvo considerable baja la venta del producto en la Península

CONTRIBUYE A NIVELAR EL MERCADO DEL MUNDO

WASHINGTON, julio 7. (AP).—El departamento de Comercio dice hoy que España ha vuelto a ocupar el lugar prominente que tenía como compradora de tabaco cubano.

A pesar del importante volumen de las exportaciones enviadas a España se dice que las exportaciones totales de tabaco cubano y productos durante el mes de mayo bajó un 25 por ciento en valor con relación al mes anterior.

Dice el Departamento que las exportaciones de tabaco cubano a España durante el mes de mayo tuvieron un valor de $241,021 y consistieron en 1.545,877 libras de tripa y 366,725 tabacos.

Las exportaciones a España en el mes de abril habían sido de $145.221.

Las exportaciones totales de Cuba a España en mayo tuvieron un valor de $1.203,044 contra $1.604.341 en abril y $1.431,122 en mayo de 1937.

LA EMBAJADA DE CUBA DARA DOS RECEPCIONES ESTE MES EN WASHINGTON

WASHINGTON, julio 7. (AP).—Los funcionarios de la Embajada cubana dijeron hoy que el 11 de julio se dará por el embajador Martínez Fraga una recepción en honor a los ciento veinte educadores cubanos y miembros de la Asociación de Maestros que van a venir en excursión a Washington.

El embajador Martínez Fraga también dará una recepción, el domingo, a un grupo de dentistas cubanos.

Los miembros de la colonia cubana y un grupo de personalidades, serán invitados a las dos recepciones de referencia.

ERICH MARIA REMARQUE HA SIDO PRIVADO, POR UN DECRETO DEL REICH, DE LA CIUDADANIA ALEMANA

BERLIN, julio 7. (AP).—Un decreto publicado hoy revela que Erich Paul Remark, más conocido por Erich María Remarque, famoso pacifista, autor de las novelas de guerra «Sin Novedad en el Frente» y «El Regreso», ha sido privado de la ciudadanía alemana.

Remark ha estado viviendo en Suiza desde 1929.

Todas han aceptado la invitación para el Congreso Panamericano

WASHINGTON, julio 7. (AP).—La Unión Panamericana dijo hoy que los gobierno de todas las repúblicas americanas han acordado participar en el primer Congreso de viajes inter-americano que se celebrará en San Francisco en 1939.

El Congreso se reunirá los días 14 a 21 de abril en relación con la Exposición Internacional de Golden Gate, de San Francisco.

El propósito será estimular los viajes inter-americanos.

PRECAUCIONES extraordinarias en el Establecimiento Internacional de Shanghai para evitar el terrorismo.—(Véase la ULTIMA página)

Un embajador nipón explica por qué su país hace la guerra

«La lucha—dice—es contra los chinos que colaboran con el comunismo en el país»

ROMA, julio 7. (Havas).—El embajador del Japón en Roma, Aki Hotta, recibió hoy a la colonia nipona residente en esta capital, con motivo del primer aniversario de la guerra chino-japonesa, pronunciando un discurso en el que explicó las razones que tuvo el Imperio para tomar las armas contra la república de Chian Kai Shek.

—Nos vimos obligados por la misma China— dijo el embajador Hotta— a combatir con los chinos que colaboran con el comunismo. La lucha será larga, indudablemente.... Más para ella tenemos coraje y perseverancia, virtudes que heredamos de nuestros antepasados. Puedo repetir que nuestra alma no es insensible a la triste suerte de esos desventurados chinos, arrastrados a la guerra por sus jefes irresponsables y entregados al bolchevismo. Más debo también repetir que iremos hasta el fin..

El embajador precisó después que las bajas niponas, desde el principio de las hostilidades, han sido 22.500 muertos y 73.100 heridos, mientras que las de los chinos pueden ser calculadas sabiéndose que han perdido el cuarenta por ciento de sus efectivos, es decir, un millón de hombres. Además la aviación china perdió 1.077 aparatos, contra 89 la japonesa.

Los japoneses han comenzado una ofensiva general en la provincia de Shansí

SHANGHAI, julio 7. (AP).—Los chinos informan que han paralizado la ofensiva japonesa en Hucao, a 150 millas de Hancao, mediante contrataques, mientras los nipones anuncian el comienzo de una ofensiva general en la provincia de Shansí para limpiar toda el área situada en el gran codo que forma el río Amarillo.

Las noticias de Hancao, dan cuenta de que el cañonero «Monocacy», de los Estados Unidos y el cañonero «Cockchafer» de la Gran Bretaña permanecen en Kiukiang, a 15 millas sobre Hucao, para proteger a sus nacionales a pesar de los amistosos avisos de los chinos de que han colocado minas y barreras en el río.

Un raid aéreo contra Fuchao, puerto de la provincia de Fukien, donde los aviones japoneses dejaron caer 55 bombas, destruyó un cuartel militar y silenció la estación de radio.

Otro raid aéreo al sudeste de Hang Chao, destruyó una concentración de juncos chinos cargados de municiones.

El Ministerio de Relaciones Exteriores de Tokío, dice que ha entregado una nota a Francia, protestando de la ocupación de las islas Paracel.

TERMINADA LA REPARACION DE LA CAPILLA REAL DE SEVILLA

SEVILLA, julio 7. (Havas).—Ha sido terminada la reparación de la capilla real de la Catedral de Sevilla, que fué destruída a medias por un incendio, hace un año.

Esta mañana quedó constituída la sociedad industrial productora de películas Sevilla Film. Su primer producción será sobre la guerra, y se titulará «A Madrid, 682 kilómetros».

El Ministerio del Interior ha editado, para uso de los extranjeros que siguen el curso de verano en Santander, una Antología de Autores Españoles, en el que aparecen extractos notables de las obras de Juan Valera, José María de Pereda, Vázquez de Mella, Unamuno, Alarcón, el Padre Coloma y otros.

Agradece Welles el homenaje de Cuba a su patria

Así declaró al Embajador y al Sr. Montoulieu que le hicieron ayer una visita

WASHINGTON, julio 7. (AP).—El subsecretario de Estado, Sumner Welles, dijo hoy al embajador de Cuba, doctor Pedro Martínez Fraga, que estaba agradecido a Cuba por la demostración de amistad a los Estados Unidos de que hizo gala el 4 de este mes en la Habana.

El embajador agregó que la manifestación «no podía sorprender a nadie que se diera cuenta de las íntimas relaciones de amistad que existen entre los dos países».

Siguió diciendo que más de cincuenta mil personas llenaban el Parque Central de la Habana, mientras otras miles, entre ellas el presidente Laredo Bru y el coronel Batista, llenaban el teatro «Nacional».

El embajador acompañó al señor Eduardo Montoulieu, director del Tesoro cubano, en una visita de cortesía a Welles.

Montoulieu ha estado en Nueva York para la firma de la nueva emisión de bonos cubanos por la cifra de $85.000.000. El 30 por ciento de esa emisión, según dijo, ha sido canjeado ya por bonos antiguos de acuerdo con el nuevo programa de refundición de la deuda.

Montoulieu dijo que regresaba a Nueva York para completar la firma de los bonos, los cuales han sido aceptados por la Bolsa de Nueva York.

Tratando de la manifestación de amistad, dijo Welles que estaba «profundamente agradecido por los sentimientos expresados por Cuba y por la manifestación espontánea al Gobierno y pueblo de los Estados Unidos».

Agregó que «estaba altamente complacido de la confianza que habían puesto en este país el Gobierno y el pueblo de Cuba».

Beneficioso para EE. UU. su Tratado Comercial con Cuba

El Subsecretario Sayre hizo una defensa del Tratado en la Universidad de Virginia

CHARLOTTEVILLE, Virginia, julio 7. (AP).—El Sub Secretario de Estado, Francis B. Sayre, citó hoy el aumento del comercio con Cuba como ejemplo de los beneficios del programa de convenios recíprocos para los exportadores de los Estados Unidos.

Sayre habló en el Instituto de Asuntos Públicos de la Universidad de Virginia.

«Las estadísticas —dijo— demuestran los aumentos de las exportaciones a los países con convenios comerciales. Las importaciones cubanas desde los Estados Unidos se elevaron desde 23.000.000 en 1933 a 56 millones en 1935 con ganancia de 140 por ciento contra un aumento de solo cien por ciento en las importaciones cubanas de los demás países.

«En 1936 y 1937, las importaciones cubanas de los Estados Unidos, siguieron subiendo, llegando a 66 millones y 89 millones, respectivamente, lo que representa ganancias de 190 y 290 por ciento sobre 1933».

Sayre abogó porque los convenios comerciales de este país se saquen de la esfera de influencia de los políticos.

Apeló a todos los partidos para que apoyen la idea de los tratados comerciales como «programa americano para beneficio de todo el pueblo americano».

«El programa de convenios comerciales americano —dijo— que ha sido considerado por los economistas y estadistas de todo el mundo como uno de los movimientos más constructivos hacia la rehabilitación del mundo y hacia la paz mundial, ha sido desdichadamente en nuestro país un campo de batalla para los políticos».

EXIJA el Suplemento en ROTOGRABADO con esta EDICION

M.E.C.D. 2016

PARA TRATAR DEL CENSO ELECTORAL Y LA AMNISTIA HA SIDO CONVOCADA LA CAMARA PARA EL LUNES

POLITICA y POLITICOS

UNA VIDA CORDIAL

Ya tenemos, de hecho y Derecho, solucionado el problema del organismo legal para la elaboración del Censo.

Aunque las Minorías mantuvieron firme su criterio de constituir al Tribunal Superior Electoral en único organismo máximo o Junta Nacional del Censo, la Comisión Mixta de la Cámara y del Senado proyectó el nombramiento de un Director General del Censo, y un Subdirector que asumiera las funciones de aquél en ausencia o imposibilidad.

Y la solución aprobada fué la de hacer los dichos nombramientos, mediante una terna de Magistrados del Supremo a la consideración del Presidente de la República, sin perjuicio de que el Tribunal Superior Electoral actúe como Junta Nacional del Censo que tendrá a su cargo las supervisiones y control, aun de los trabajos del Director General a quien puede, hasta destituir.

Quiere esto decir que a la Comisión Mixta le ha guiado un fin práctico al aceptar las demandas de los Sectores de Oposición, de acuerdo con la «Ley Zaydín», de constituir al Tribunal Superior Electoral en Junta Nacional del Censo, pero acoplando a esa institución el cargo y funciones de Director General del Censo, de modo que los trabajos reciban el impulso del mando personal responsable, recaído (sea quien fuere el que nombre el Presidente de la República) en un ciudadano digno y apto, imparcial y docto, como lo garantiza su calidad de Magistrado del Tribunal Supremo de Justicia.

Creemos que la solución ha sido del mejor de los acuerdos, por cuanto en nada se merman las garantías que las Oposiciones deseaban consolidar cuando pretendían la entrega de la dirección máxima al Tribunal Superior Electoral, por cuanto en la nueva ley ese organismo, erigido en Junta Nacional del Censo, tiene en sus manos todos los resortes de inspección, podrá fiscalizar al funcionario que funja de Director General del Censo, y queda con tales atribuciones de mando sobre esta nueva figura que puede, hasta destituirle. Y el Director General del Censo, más ágil, y sin las trabas de los formulismos inevitable en las organizaciones u organismos mixtos, podrá impulsar los trabajos de enumeración mediante el mando directo sobre las Juntas Provinciales y Municipales, sin otra complicación mecánica que la simplifica de comparecer con sus informes al Tribunal Superior Electoral.

De este modo, no se ha variado absolutamente nada del espíritu de la Ley Zaydín, tan grata a los Sectores de la Oposición, y así han debido entenderlo cuando, según nuestros informes ya circulantes por los mundillos reporteriles, las Oposiciones se inclinan a la aceptación de la enmienda, «como medida transaccional».

Es, por tanto, casi seguro que hoy mismo podrá aparecer en la Gaceta Oficial la nueva disposición, convertida en ley mediante la firma presidencial; y, siendo ello así, podrá darse por seguro que toda la maquinaria enumeracionista para el Censo, podrá quedar inaugurada el próximo día 20 que, de acuerdo con la pragmática, será declarado festivo como «Día del Censo Electoral».

Ya es sabido que el abuso de las fiestas es nocivo, por cuanto perjudican a la Economía Nacional y, particularmente, la de las clases trabajadoras, por cuya razón la propia Iglesia, tan conservadora de sus tradiciones, ha ido limitando los festejos que interrumpen las actividades de la vida ciudadana y relegando sus prácticas a las conciencias de los feligreses y a la intimidad de los templos: pero no dejamos de comprender que este hecho, durante tantos años pedido por el pueblo cubano que veía, por falta de un Censo fiel, mermadas, cercenadas sus facultades políticas, entraña nada menos que toda una revolución de conquista civil y representa el reintegro de la soberanía nacional a las manos ciudadanas. Y un acontecimiento de tal trascendencia, por el que se satisfacen las aspiraciones de cuantas rebeldías florecieron en la masa cívica, bien merece una celebración unánime y que se le rodee de prestigios y solemnidades.

Destaca en la ley un manifiesto buen deseo de impedir las mixtificaciones, engaños y ocultaciones, a cuyo fin se establecen penas bien definidas y harto severas, para los infractores, sean funcionarios o particulares, enumeradores o enumerados.

Esta buena voluntad claramente puesta de relieve, afianza aún más las bases o cimientos de la confianza que, poco a poco, viene edificándose en los sectores políticos antagónicos y entre los ciudadanos, y despeja dudas y recelos que pudieran, aun, quedar en un ambiente político tan viciado de desconfianzas como el nuestro.

Quiere esto decir que, con la nueva ley, producto del dictamen formulado por la Comisión Mixta de Representantes y Senadores, se ha puesto un firme jalón más en la obra preliminar de la Asamblea Constituyente, y este hecho tiene que reflejarse en los ánimos políticos, y en la ciudadanía toda.

O sea, que las instituciones se sienten cada vez más firmes, que el porvenir es cada día más claro y que la Asamblea Constituyente podrá representar el comienzo feliz de una vida republicana cordial.

JOAQUIN ARISTIGUETA.

EMULSIÓN
MARCA **'KEPLER'** DE FABRICA

DE ACEITE DE HIGADO DE BACALAO CON EXTRACTO DE MALTA

Contribuye para formar músculos fuertes, huesos sólidos y dentadura sana

Frascos de dos tamaños en todas las Farmacias y Droguerías

BURROUGHS WELLCOME Y CÍA. LONDRES

Sr. P. 2208 COPYRIGHT

Las controversias electorales en los tribunales de justicia

Hecho público el fallo del recurso contra el partido Unionista

El Tribunal Supremo hizo pública ayer la sentencia dictada en la demanda de inconstitucionalidad de varios ciudaanos contra las isposiciones del Tribunal Superior Electoral y acuerdos de la Junta Provicial Electoral que dieron vida al Partido Unionista Cubano y aceptaron su candidatura en los pasados comicios de marzo 5.

Como oportunamente dijéramos el Pleno del Supremo desestima la demanda en todas sus partes, quedando, pues, en vigor, todas las citadas disposiciones y acuerdos, tal como lo interesan el Ministerio Fiscal y el doctor José María Beltrán, Letrado director del Ejecutivo del Partido Unionista Cubano, y también los doctores José Rosado Aybar y Virgilio Arango, que impugnaron el recurso.

Dice el Supremo que lo que se está discutiendo en el recurso planteado no es en sí la violación de un precepto del Código Estatal que lo haya sido por una ley o por las resoluciones del Tribunal Superior Electoral combatidas, sino, más bien, infracciones del propio Código Electoral de Emergencia que se dicen cometidas en aquéllas al aplicar el referido Tribunal Superior las disposiciones en relación con la autorización concedida al Partido Unionista Cubano para que presentara candidatura como partido nacional, lo que en todo caso implicaría infracciones del referido Código Electoral, pero nunca violaciones de la Constitución.

En breve se conocerá la sentencia en el recurso del Dr. Miguel A. Céspedes

Aun no se ha hecho pública la sentencia acordada en la demanda del doctor Miguel Angel Céspedes, candidato a Representante por el Partido Liberal contra preceptos del vigente Código Electoral de Emergencia; sin embargo se sabe que ya está acordada y que contendrá votos particulares; en breve se conocerá, sin que, en consecuencia, podamos adelantar nada sobre el resultado de esa controversia. Esta va contra la exigencia de fianza de $2.000 para establecer litis de inconstitucionalidad en materia electoral y contra la fianza de $100 por cada colegio que se impugne en demandas contra el resultado de los comicios, todo de acuerdo con el Código Electoral de Emergencia.

La salud del Secretario de la Presidencia

Se informó en Palacio, anoche, que la salud del Secretario de la Presidencia doctor José Enrique Bringuier ha reaccionado durante todo el día de ayer muy favorablemente.

Un análisis de sangre, hecho en horas de la tarde, acusa en él una notable mejoría.

Para interesarse por el estado del distinguido enfermo desfilaron ayer por su hogar los compañeros del Gabinete y otras personas de su amistad.

MOVIMIENTO POLITICO

En relación con los setentidós colegios que comprende el recurso de J. M. Castillo y sobre los cuales tiene que resolver la Sala de esta Audiencia, —ya que sobre uno de los colegios se retiró el reclamante y los otros 17 restantes han sido anulados ya por los Tribunales— nos informa uno de los candidatos más afectados por esta reclamación que, en su opinión y fundándose en las irregularidades que ostensiblemente ofrecen, deben ser aulados y así lo espera, los siguientes colegios:

Príncipe 16, Vedado 14, Cayo Hueso 7, Peñalver 2, 3, 4; 5; 10 y 7; Pueblo Nuevo 3, 7 y 8; San Lázaro 6, 12 y 14; San Leopoldo 1, Cerro 4.

Otros candidatos, cuya opinión hemos recogido, consideran que el recurso Castillo no prosperará; no siendo ésta la opinión más generalizada siquiera entre los candidatos a quienes puede afectar el fallo.

La mayor parte de aquellos de quienes hemos recibido impresiones sobre el particular, reiteran la opinión de que, por las pruebas aportadas por el recurrente Alberto González sobre irregularidades en muchos colegios, serán anulados algunos de éstos sin que esta resolución afecte a las candidaturas de los Partidos que mantendrán en la Habana, con muy ligera variante, la posición actual de los candidatos.

Nuevo Comité «Amigos del Dr. Botet

Hoy día 8 en la calle de Hospital No. 255, (bajos) entre Jovellar y San Lázaro, bajo la presidencia del señor Adolfo García, se inaugurará un Comité Pro Dr. Alfredo Botet, a las 8:30 al cual asistirá el Dr. Botet, que ajeno a las tendencias existentes en el Partido Unión Nacionalista lucha por el engrandecimiento del mismo.

Dentro de breves días, daremos a conocer la fecha en que serán inaugurados otros Comités.

Hoy se reúne la Conferencia de Sectores

Para hoy a las cinco de la tarde, se encuentra citada la Conferencia de Sectores que se reunirá en el Bufete del doctor Felayo Cuervo, en la Manzana de Gómez 344-45 de esta ciudad, con el fin de tratar exclusivamente, asuntos relacionados con la Ley del Censo Electoral aprobada por el Senado, y la actitud que adoptarán los Partidos integrantes de la misma, ante dicha Ley.

Esta citación se ha hecho con carácter urgente. La Ley aprobada por el Senado no es aceptada por los partidos que integran la Conferencia.

El Dr. Jorge Casuso, secretario general de propaganda del Partido Demócrata Republicano, ha invitado a los correligionarios amigos y simpatizadores del Partido para que concurran al mitin público que se celebrará mañana sábado a las ocho de la noche en el Parque de Jesús María, con motivo de la inauguración del círculo político «amigos de Serafín Hernández».

La Comisión de Justicia y Códigos de la Cámara de Representantes ha quedado constituída en la forma siguiente:

Presidente: Dr. Fernando de la Cruz Chiner.

Vice: Dr. Héctor Pagés Cantón.

Secretario: Dr. Anselmo Alliegro Milá.

Vice: Dr. José Manuel Quintana.

Vocales: Dres. Alberto González Parra, Antonio Bravo Acosta, Angel Pardo Jiménez, Alfredo Jacomino López, Mario León Morodo, Juan Mendieta Hechavarría, Alvaro Armiñán, César Camacho, Rogelio Regalado, Néstor Carbonell, Marcos Rodríguez Abreus, Carlos Fraile Goldarás, Carlos Márquez Sterling, Miguel A. Suárez Fernández, José A. Pascual, Rafael Dominador Pérez, Martín Iglesias Abreu, José Ferrer Morejón, Juan Justino Arrúe Demar, Raúl de Cárdenas y Salvador García Ramos.

En la Cámara se ha presentado una proposición de ley para autorizar un crédito por cincuenta y cinco mil pesos para la construcción del último tramo de la carretera de Güira de Macurijes a San Miguel de los Baños.

El viernes 15 actual tendrá efecto en la calle Real 119 en Marianao la constitución del Directorio Municipal del partido Unión Nacionalista con inauguración del Círculo del PUN.

Nos invita Federico Mesa Fernández, presidente de ese organismo nacionalista.

Para la reorganización del comité ejecutivo del barrio de Tacón han sido citados los afiliados a Unión Revolucionaria, esta noche, en Amistad y Dragones. Citan Zacarías Trujillo y Manuel Antuña.

La Asociación de Presidentes y Secretarios del Partido Popular tomó el acuerdo de condenar el intento anunciado de establecer recursos de inconstitucionalidad una vez conocido el resultado del único recurso electoral pendiente, o sea el del candidato J. M. Castillo, por estimar los protestantes que ello no tiene otra finalidad sino demorar la toma de posesión del candidato popular que resulte electo.

La junta estuvo presidida por José Freyre actuando de secretarios Pedro Bachiller y Tomás de la Cruz.

Los elementos villareños nos dan una favorable impresión de la actividad constante y fructífera que viene desarrollando en aquella provincia el antiguo jefe liberal doctor Juan Antonio Vázquez Bello, que no integra ninguna de las tendencias en que está dividido el Partido Liberal en Santa Clara, sino labora independiente, propugnando la unión más coveiete para los itereses generales del Partido.

Sin el objetivo concreto de una aspiración inmediata Vázquez Bello, con su hermana la popular congresista Consuelo Vázquez Bello, y la herencia política que les dejó el que fué Presidente del Senado, labora incansablemente edificando sobre firmes cimientos una aspiración para el futuro.

Hemos saludado en la Habana al señor Mariano Rodríguez Mora, expresidente del Consejo Provincial de Santa Clara. Rodríguez Mora está apartado de la actividad política desde 1936 en que ayudó eficazmente al Conjunto.

DEL BARRIO DE PAULA

Es inusitado el entusiasmo que reina entre los liberales del Barrio de Paula con motivo del nuevo censo y de la próxima reorganización.

Recientemente hubo de efectuarse una reunión del «Comité Amigos de Rafael Castañeda» en dicho barrio, por el que aspira a Delegado de la Asamblea Municipal.

Se trató en dicha reunión de ofrecerle un homenaje a Castañeda con motivo de su legítima aspiración, y él, aun cuando agradeció mucho este gesto, lo declinó, por entender que no son estos momentos para homenajes, sino más bien la hora de actuar con energía y entusiasmo en pro del engrandecimiento del Partido Liberal.

Entre la numerosa concurrencia estaban el señor Rafael Leal y su señor padre Sr. R. Leal, Rodolfo Alvarez y señora Margarita Cerralbo, señoritas Mavilio, señora Rosa Romero, señor José Fernández Fernández, señoritas Méndez, señor Eduardo Quirós, Alfredo Valdés Fauly, Raúl Sánchez, Amado Pérez Conte, señoras Rosalta y Zeta Gallego etc.

Se acordó nombrar Presidentes de Honor a los doctores Zenón Zamora, Guillermo y Eduardo Tapia, Pedrito Jiménez, doctor Rafael Santos Jiménez y muy especialmente al viejo sargento liberal señor Ezequiel Sarracent.

Próximamente se citará a los liberales del primer distrito, al objeto de hacer una gran concentración de fuerzas.

Entre los muchos nombres que se mencionan en la provincia camagüeyana como de aspirantes y posibles candidatos a delegados a la Constituyente figuran los de Darío Castillo, conocido miembro del Demócrata Republicano; Eduardo Tomeu Adam, conjuntista y fiscal provincial; Salvador Paisán Cabada, liberal, de Camagüey; Joaquín Meso Quesada y Victoria Alfonso, de Ciego de Avila, Nemesio Alejo Padrón, cenedista, hermano del condueño del central Toledo y ex representante Trino Alejo; Generoso Castro, de Ciego de Avila, Manuel Pardo Jiménez, de Morón; Federico de Miranda, de Nuevitas; Agustín Tomé Varona, de Camagüey.—A. P.

NUMEROSAS VISITAS AYER AL SECRETARIO DE GOBERNACION DE FUNCIONARIOS, POLITICOS Y LEGISLADORES

Fueron innumerables las visitas que recibió ayer el doctor Santos Jiménez, Secretario de Gobernación, que estuvo atendiéndolas hasta pasadas las dos de la tarde. Véanse:

Dr. Maximiliano Smith, Fiscal de la República y Presidente del Consejo Nacional de Tuberculosis, quien manifestó había tratado con el Secretario sobre asuntos particulares; los Representantes señores Martínez Méndez, León, R. León, Morales Pérez, Regalado, Estévez, Martín Iglesias, Dra. María Caro, Martínez Tapia, García Birba, Carrillo, Martínez Leiro, Dra. Isabel Garcerán, García Montesino, García Rubí, Vega, Balán, Pardo Machado, Jay, Chibás, Dra. María Carbonell, Surós, Sosa, J. A. Cabrera, Bolufoll, Herrera, Fernández, Llópiz, Caiñas Milanés, Arrúe y Madrazo, García Ramos, M. Rodríguez, Pruneda. También el Representante electo por la provincia de la Habana doctor Marino López Blanco, y el Procurador Público Juan Galarraga, ex Secretario de la Administración Municipal de Aguada de Pasajeros y amigo de la más alta estimación del doctor Santos Jiménez.

Habla el doctor González Parra

El doctor Alberto González Parra, Representante por Oriente y líder del liberalismo en Guantánamo, fué uno de los visitantes a la Secretaría de Gobernación, en la que trató personalmente con el doctor Rafael Jiménez, Jefe de esa Dependencia del Estado, de distintos asuntos relacionados, con los presupuestos de varios Municipios. Díjonos el doctor González Parra que los trece representantes liberales de Oriente, han suscrito una declaración de principios, asegurando que existe la mayor compenetración entre los líders de ese partido político y su presidente en aquella región doctor Juan M. Portuondo Domenech. Manifestó también que una vez que el Congreso apruebe la Ley del Censo, el Código Electoral y otras medidas de carácter legislativo, que son indispensables para el encauzamiento del proceso constituyentista, se iniciará en la regin oriental una activa campaña política». Por lo que se refiere a los liberales —dícenos el doctor González Parra— puede asegurar desde ahora que iremos hecho un block a la próxima reorganización y que el Partido en todas esas etapas previas a los comicios para elegir delegados a la Asamblea Constituyente, mantendrá su condición mayoritaria.

LA LEY DE AMNISTIA

La comisión mixta que estudia el dictamen al proyecto de ley de amnistía para delitos comunes terminará esta tarde sus trabajos, según noticias, elevando mañana sábado al pleno de la Cámara el informe.

Teniendo en cuenta que los representantes desean incluir en el proyecto de perdón y olvido numerosos delitos graves se está considerando la fórmula de confeccionar dos proyectos:

Uno para delitos no graves y otro para los considerados dolosos.

Ambos serán presentados a la Cámara para su discusión y aprobación.

Dichas leyes serán discutidas en la Cámara el lunes a las tres de la tarde.

Ese mismo día, a las seis, se reunirán los representantes para aprobar la ley del Censo Electoral.

PASABA NUMEROS

José Saladrigas Ferrer, de 32 años y de Prado 89 fué arrestado por el cabo Desiderio Delgado y vigilante Pedro Linares del Bureau de Investigaciones porque en su domicilio pasaba números por teléfono para los terminales de la Lotería Nacional.

EVIAN CACHAT

Exija siempre el Agua de EVIAN-CACHAT y no se contente de pedir solamente Agua de EVIAN

Solo el Manantial CACHAT está prescrito por el Cuerpo médico francés

Rehuse toda substitución

NO CELEBRO SESION AYER LA CAMARA DE REPRESENTANTES

Por falta de quórum no celebró sesión ayer la Cámara de Representantes.

Habír sido convocada para una asamblea extraordinaria al objeto de discutir y aprobar el proyecto de Censo lectoral para la Asamblea Constituyente.

La ley procede del Senado.

A la hora de abrirse la sesión el señor Carlos Frayle solicitó la comprobació del quórum.

Se pasó lista. Cerca de setenta congresistas respondieron a ella.

Cuando el Presidente Martínez Fraga iba a suspender el acto se sugirió que la Cámara fuese convocada nuevamente para considerar la ley del Censo, el martes de la entrante semana, no siendo aceptada esta proposición.

Aunque se afirmaba que habría sesión esta tarde, al fin antes indicado, anoche, todavía no pudo comprobarse la noticia.

Según informes será el lunes cuando la Cámara se reunirá para discutir la ley de amnistía para delitos comunes y el Censo Electoral.

DE DUELO EL DR. FERMIN M. FRAGA

Nuevamente sufre el doctor Fermín Martínez Fraga, representante a la Cámara por Las Villas, la pérdida de una cuñada, esta vez la señorita L. dina Fernández. Recientemente falleció otra hermana político del doctor Fermín Martínez Fraga.

El cadáver de la señorita Fernández fué trasladado a Caibarién.

POR UN SENSIBLE MOTIVO FUE SUSPENDIDA LA JUNTA DE LA ASOCIACION DE LA PRENSA

La sesión ordinaria de la Junta Directiva de la Asociación de la Prensa de Cuba, que estaba señalada para la tarde de hoy, viernes, ha sido suspendida a virtud del fallecimiento del doctor José Martínez Ortiz, hijo político del doctor Manuel Pruna Latté, vocal de dicha Junta Directiva.

El sepelio del doctor Martínez Ortiz, distinguido funcionario de la Secretaría de Estado, se verificará esta tarde y la Asociación de la Prensa de Cuba invita a todos sus miembros a este acto.

APUNTACIONES

Manuel López Estévez, de Genios 34, fué arrestado por el Cabo 131 Desiderio Delgado y vigilante Pedro Linares, del Bureau de Investigaciones porque en Trocadero y Zulueta hacía apuntaciones para los terminales de la Lotería, ocupándole un lápiz un talonario y $3.15.

Desde el año 1902 no pagaban la menor renta 500 fincas estatales por descuidos de una Zona Fiscal

Dicta la Dirección General de Rentas instrucciones para resolver los problemas que se plantean cada vez que se rompen los envases de bebidas sujetas a tasas

El Sub-Secretario de Hacienda ha aprobado una circular de la Dirección General de Rentas e Impuestos, instruyendo a los importadores de productos gravados por el Decreto-Ley No. 564, de cómo deben proceder en los casos en que se rompan, después de puestos a consumo, los envases conteniendo licores, para los cuales se hayan entregado los respectivos sellos por la Dirección de Rentas.

Dice la circular que todo importador de productos gravados por el impuesto que no se encuentre beneficiado por las excepciones que para el pago del mismo establece el Art. XIV del Decreto-Ley 564 de 1936 y viese que los envases menores de un litro, estén rotos, después de entregar la Aduana los sellos correspondientes, lo comunicará a la Sección de Impuestos de los 35 millones, para que ésta designe un inspector, el cual mediante acta, actúe y cancele los envases rotos. Los sellos fiscales serán remitidos conjuntamente con el acta correspondiente a la Sección del Impuesto, en la Dirección General de Rentas.

Graves irregularidades

Inspectores de la Dirección General de Contabilidad han informado al Director, Sr. José Luis Beruff Mendieta, que han encontrado graves irregularidades en la Zona Fiscal de Santiago de Cuba, en la labor de rescate y reivindicación de propiedades del Estado, según las actuaciones que vienen desenvolviendo para el mejor cumplimiento de la ley de reparto de tierras.

Dicen los inspectores informantes, haber encontrado más de 500 arrendadores de propiedades del Estado, desde el año 1092a la fecha, que no han abonado una mensualidad por fincas que han venido disfrutando, y ante esa anormalidad piden instrucciones precisas para encauzar el procedimiento inmediato.

La Dirección General de Contabilidad en contestación a esas denuncias ha dado instrucciones a los inspectores para que, según el Art. 1966 del Código Civil, exijan el cobro de dichos arrendamientos por las últimas cinco anualidades y con referencia a 31 fincas restantes, ya la Dirección formulará los correspondientes expedientes para resolver.

Situación de fondos

Por la Dirección General de Contabilidad ha sido situado en el día de ayer $90.000 para las atenciones de pago de pensiones de Veteranos, en la provincia de Camagüey y en la de Orienteñ

Droguería clandestina

Inspectores de la Dirección General del Servicio Central, cumpliendo órdenes del Director señor Pedro L. Otaño, se personaron y sorprendieron en los altos de la casa Habana 57, una Droguería clandestina propiedad de Pedro Borges Panero, quien actualmente se encuentra en el extranjero, estando al frente de la misma el señor Maximiliano Espinosa, que firmó las actas levantadas por los inspectores. Se trata de un negocio importante hasta el extremo de que vende al por mayor en hospitales y casas de curaciones y farmacias, pero sin poseer los libros correspondientes, ni pagar impuestos, defraudando al Estado y al Municipio.

Otra, y van dos

Otro grupo de inspectores de la Dirección del Servicio Central, sorprendieron en Marianao, otra farmacia clandestina, bajo la denominación de «Dispensario Médico Marianao, S. A.», establecido en la calle Real número 60, siendo su presidente el Dr. Bruno Arteaga Sierra.

Como en el caso anterior, la farmacia clandestina, defrauda al Estado y al Municipio, bajo diversos aspectos, ya que no posee libros ni documentación oficial alguna.

Pensiones y Jubilaciones

Han sido incluídos en el Registro General de Pensiones y Jubilaciones los siguientes:

Jubilados, Tomás A. Daniel Silveira, con $2.400 anuales; Diego A. Suárez Hernández, con $2.160 anuales; José E. Menocal y Cabrera, con $1.050 anuales; Juana Arenas Rodríguez, con $900 anuales; Faustino Echevarría, con $781.02 anuales; Caridad Cutiño, con $400.95 anuales; José E. Amado Brito, con $291 anuales; Guadalupe Limonta, con $122.40 anuales; Aurelio Fariñas Izquierdo, con $81.60 anuales y Bernardo del C. Salgado, con $60.00 anuales.

Pensionados: Flora Olivera con 5400 anuales; Zoila Esperanza Valera, con $356.40 anuales; Ursula Sosa Fuentes con $306.00 anuales; y Elvira Porto Montoto, con $100. anuales.

EL EXITO OBTENIDO POR UNA DAMA CUBANA EN LA REPUBLICA DE VENEZUELA

Mañana, sábado, a las cuatro de la tarde, y en el vapor «Orduña», llegará de Venezuela la Sra. María Sánchez de Cobo, cuñada del doctor Agustín Castellanos. Fué mandada a buscar por el Gobierno de la progresista República hermana, para que organizase la Escuela de Enfermeras, de la cual es Directora. Asimismo dirige la Cruz Roja de aquel país.

La señora Sánchez de Cobo pasará dos meses en esta ciudad con sus familiares, regresando después a Caracas a proseguir la actividades que le han valido—como también a Cuba—honores y prestigios.

Sus amistades acudirán al muelle a testimoniarle afecto y simpatías.

AMENAZAS

El vigilante 237, José M. Hernández, de la primera Estación, arrestó a Francisco Milián Rosales, de 33 años y vecino de Cuba 104, por acusarlo Ramona Rodríguez, vecina de Teniente Rey 15, de haberla amenazado con darle muerte porque ella se niega a aceptar sus requerimientos amorosos. El vigilante le ocupó un revólver calibre 38.

Le durarían mucho más si tuviera un TELEFONO

La mayoría de los hombres invierten su tiempo, inteligencia y energías, en realizar gestiones para satisfacer las necesidades y comodidades de la vida diaria.

Resulta una falsa economía el malgastar energías vitales y el buen material de sus zapatos, en cosas que podría usted llevar a cabo mejor y más rápidamente por teléfono, por sólo unos centavos al día.

Deje que el ***teléfono*** camine por usted y así reservará sus energías para atender los problemas más importantes de su vida.

Ordene su instalación hoy mismo.

NADA DA TANTO POR TAN POCO

CUBAN TELEPHONE COMPANY

Departamento Comercial - Teléfono A-0715

PALACIO

Créditos que solicitará el Ejecutivo

Se informó a los repórters que el Jefe del Estado remitirá al Congreso un mensaje solicitando un crédito por doscientos mil pesos que estará destinado a cubrir los sueldos de los empleados del Negociado de Ríos y Puertos, cesanteados por agotamiento de la consignación correspondiente y cuya reposición se hará de ser aprobado el crédito que se propone demandar el señor Presidente.

Asimismo pedirá otro crédito para obras de reparación en la carretera central.

En breve comenzarán los trabajos para construir el hospital civil de Remedios a cuyo fin se hará una transferencia de crédito por $28.000.

Se tiene entendido que el Jefe del Estado concurrirá el domingo a la inauguración, en el Bosque de la Habana, del Parque de la Recordación.

Para asuntos de Oriente

Los señores Díaz Carballosa y Armando Granda han solicitado audiencia del señor Presidente para tratar asuntos de la región oriental.

Hospital de Emergencias

El señor Francisco Don Rodríguez, alcalde de Camagüey informó a los repórters que ya había sido dotado el hospital de emergencias de dicha ciudad del material quirúrgico suficiente para prestar servicios y será abierto al público con ocasión de la próxima visita del Jefe del Ejército coronel Batista.

Próximamente el Jefe del Ejército inaugurará en la provincia de Camagüey ocho hogares campesinos y asistirá a la colocación de la primera piedra para el hospital de maternidad obrera.

Audiencia

El señor Presidente ha concedido audiencias para el día de hoy:

Anselmo Alliegro, D. Fernández Junio, José López, G. Pardo Machado, J. Castelví, M. Suárez, F. Don Rodríguez, Porfirio Verdes, J. A. Martínez Méndez, Benigno Souza, Antonio Maceo y R. y M. León.

¿PALUDISMO? QUINIUM LABARRAQUE EN TODAS LAS BOTICAS

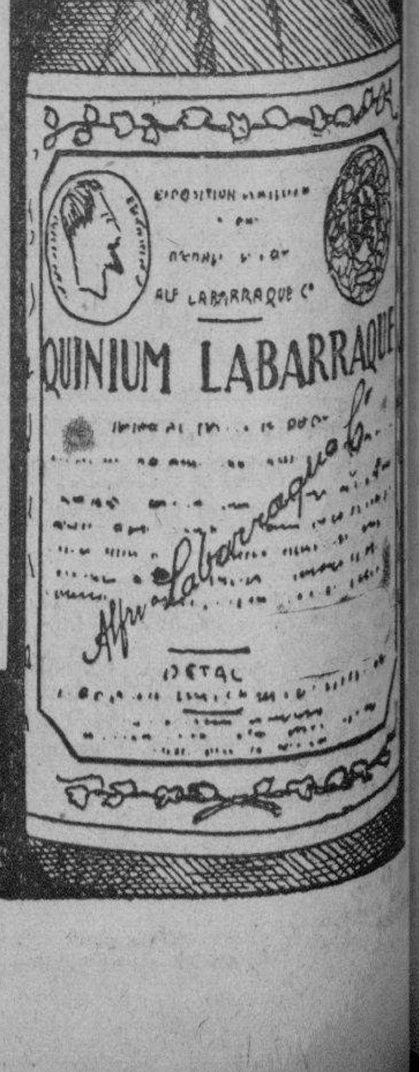

M.E.C.D. 2016

LA APLICACION DEL CLORO SALVAGUARDA LA POTABILIDAD DEL AGUA, PERO NO GARANTIZA SU PUREZA

DECLARANLO ASI LOS TECNICOS EN EL INFORME QUE ACABAN DE RENDIR A SALUBRIDAD PUBLICA

Los técnicos aconsejan que se prohiba en lo sucesivo el uso de tuberías de hierro galvanizado en los servicios de agua soterrados, para impedir posibles contaminaciones

Por haber pasado ya a conocimiento del señor Alcalde de la Habana, podemos insertar a continuación el brillante informe rendido hace días al Servicio Técnico de Salubridad Pública por la Comisión Especial de Garantías compuesto por los técnicos Zanetti, Cosculluela, Magoon y Grande Rossi, y nombrada al efecto por el Administrador del Acueducto, doctor Guillermo Tapia Fluriach, para dictaminar acerca de la situación actual de dicho establecimiento.

Helo aquí:

Al señor Director del Servicio Técnico de Salubridad:

El estado de despedazamiento en que se encuentra la red de distribución de la Ciudad de la Habana y la necesidad de aprovechar las aguas crudas del río Almendares, impiden de manera absoluta que se pueda garantizar la pureza del agua que toma el consumidor en la llave doméstica. El estado actual del abasto, resulta ser de tal gravedad, que el dilema que se le presenta a la Comisión que esto informe, no parece tener una razonable solución, pues de darle agua a la Habana, esta necesariamente tiene que ser en un 20 o 30 por ciento del total volumen del río Almendares, con todos los peligros consiguientes y de pretender obtener una mayor garantía de pureza, sería necesario prescindir del uso del río Almendares, lo cual hoy resulta de imposible aceptación, pues la Habana se quedaría sin agua.

El agua del consumo de la Habana, puede infectarse en tres distintos puntos:

1. En el origen.
2. En el sistema distribución.
3. En el propio sistema doméstico a las casas.

Podemos con una activa clorinación y una vigilancia acuciosa en Vento, entregar agua en Palatino con cierta garantía sanitaria, utilizando el río Almendares sólo en casos de que el servicio lo demande y esto cuando su turbiedad no sea mayor de 25 partes por millón, evitando toda infección masiva del agua, que pudiera originar un brote infeccioso sobre toda el área poblada de la capital.

En cambio no podemos evitar cualquiera que sea el sistema de desinfección a emplear, que las aguas se contaminen por el mal estado de las tuberías; en tal concepto es imposible garantizar la pureza del agua en todos y cada uno de los barrios que forman la ciudad.

Tampoco podemos evitar las contaminaciones locales domésticas, que fácilmente pueden remediar los propios dueños e inquilinos de las casas, manteniendo sus condiciones de eficiencia, no sólo en el sistema de abasto doméstico desde la línea de propiedad al interior del inmueble, sino los depósitos, tanques y cisternas con que cuentan.

Ante una situación tan grave e irremediable, pues sólo la completa reconstrucción del Acueducto, puede evitar los males consiguientes ya anotados, la Comisión entiende que debe recomendar como un mal menor de todos los muy graves ya expuestos, lo que sigue:

1. Clorinizar intensamente el total volumen del abasto, para garantizar su pureza a la salida de Palatino.
2. No utilizar el río Almendares sino cuando las necesidades imperiosas del servicio lo requieran, y ello sólo cuando su turbiedad sea menor de 25 partes por millón de partes.
3. Concentrar la desinfección en Palatino mediante el establecimiento de las plantas adecuadas para ello y con el personal adecuado; clorinando independientemente las distintas tomas por bombeo que allí existen.
4. Prohibir en lo sucesivo el uso de tuberías de hierro galvanizado en todos los servicios de agua soterrados; sustituyendo los domésticos por tuberías de cobre rojo flexible, y por hierro fundido los principales de la calle.
5. Mantener un tenor de cloro residuo no menos de 0.2 p. p. m., en todo el sistema de distribución de la ciudad.
6. Investigar y determinar las relaciones hidrológicas sanitarias que afectan las aguas de los manantiales en Vento, en la presente estación de lluvia, solicitando del Servicio Técnico de la Salubridad la cooperación de sus ingenieros sanitarios, mientras dure la actual estación de lluvia.
7. Recomendar a la Administración del Acueducto la adquisición de equipos modernos para las plantas de cloro.
8. Recomendar asímismo la reparación sistemática de los salideros en las maestras y servicios domésticos del sistema de distribución de la ciudad.
9. Recomendar sea dotado el Departamento de desinfección de las aguas del Acueducto, de todos los aparatos y materiales necesarios con el fin de poder investigar la conveniencia del empleo de otros desinfectantes en las aguas del abasto de la Habana.

Antes de terminar queremos dejar constancia bien clara, que el procedimiento de desinfección por el cloro, lo mismo que cualquier otro que pudiera emplearse no constituye de ninguna manera un tratamiento eficiente que garantice la pureza de las aguas, en el actual estado en que se encuentra el Acueducto; y es sólo una salvaguardia en la potabilidad de las mismas.

También deseamos hacer constar que cualquiera que sea la dosis de cloro racionalmente usada en las aguas de la Habana, nunca ha de proporcionar un resíduo libre mayor de 0.6 miligramos por litro, cantidad absolutamente insignificante para que pueda tener alguna acción perjudicial a la economía humana. La ingestión de tres litros de agua diarios con la dosis de cloro libre indicada es casi la milésima parte de la cantidad de cloro que fisiológicamente contiene el estómago humano, por lo que resulta completamente errónea la creencia de que tal dosis pueda originar trastornos gastro-intestinales muy frecuentes en esta época, producidos por agentes distintos al desinfectante aludido.

Con estas indicaciones entiende la Comisión que ha cumplido con su misión, recomendando las medidas de más urgente aplicación a su juicio, y dejando constancia clara y terminante de que tales medidas sólo constituyen remedios parciales al mal de que se trata ya que la única solución racional y efectiva para ello es sin disputa alguna la más rápide reconstrucción definitiva del sistema de distribución de la ciudad de la Habana, pues no es posible pretender evitar los efectos manifiestos de la insalubridad expuesta, sin suprimir radicalmente sus causas.

Doctor Francisco Zannetti, Ingeniero Juan A. Cosculluela, Ingeniero E. H. Maggon, Doctor Federico Grande Rossi.

OFRECERA HOY EL ALMA MATER UNA RECEPCION A LOS MARINOS DE LA "P. SARMIENTO"

Cuestiones que estudiarán este año los rotarios

Serán dedicadas las sesiones al desarrollo del rotarismo, del turismo y a la infancia

Tuvo efecto ayer, según anunciamos, la sesión almuerzo del Rotary Club de la Habana, bajo la presidencia del doctor Carlos Gárate Bru.

Dada cuenta de los rotarios visitantes e invitados allí presentes, el Secretario del Club, señor Massaguer, informó sobre la comida bailable que se ofrecerá por el Club Rotario de Marianao mañana sábado, a las ocho y media de la noche, en el Casino Español de dicha localidad, con motivo de la toma de posesión de la nueva Directiva que presidirá el entusiasta rotario señor Antonio M. de Ayala.

El entusiasta rotario señor José C. Vior, que acupara el cargo de Tesorero en la anterior Directiva y que acaba de regresar de su viaje a los Estados Unidos en unión de su gentil esposa la señora Carmelina Menéndez de Vior, fué objeto ayer de un cálido saludo de bienvenida, a propuesta del Presidente Gárate Bru.

«Pepito» Vior, emocionado, agradeció esa demostración de simpatía de sus compañeros de club.

El presidente, doctor Carlos Gárate Bru, pronunció unas inspiradas palabras dando a conocer la orientación que se propone darle al Club Rotario de la Habana durante su año de gobierno.

Dijo el Presidente Gárate Bru que las sesiones serían dedicadas en su mayor parte al verdadero desarrollo y conocimiento del rotarismo, a la niñez y al turismo en Cuba, como fuente de riqueza nacional.

Se refirió también a una proposición hecha por el Sargento de Armas, Gustavo Kates, en el sentido de llevar a los campamentos de verano, a pasar sus vacaciones, a los alumnos de las escuelas públicas que merezcan ser premiados por su aplicación.

Terminó el Presidente doctor Gárate Bru sus brillantes palabras pidiéndole a la prensa que continuara prestándole su valiosa cooperación al Club Rotario de la Habana, con la misma intensidad que hasta hora lo había hecho, ya que ella era el vehículo que llevaba hasta la opinión pública toda la labor de servicio que realiza Rotary para bien de la comunidad.

SOLO TRES OPTOMETRISTAS SE GRADUARAN ESTE CURSO EN LA ESCUELA DE LA UNIVERSIDAD

Desean los estudiantes de Medicina que sean anónimos los trabajos de oposición a premios. El lunes próximo se constituirá la Federación de Estudiantes. Otras notas

Serán recibidos hoy en la Universidad de la Habana la oficialidad y los guardiamarinas de la fragata argentina «Presidente Sarmiento», la simpática embarcación que se despide en nuestro puerto de los extranjeros mares, ya que este el el último viaje que realiza.

A las diez de la mañana, acompañados por la representación diplomática de la hermana nación en la Habana, los atenderán el Rector, Ing. José Manuel Cadenas y la comisión de profesores universitarios encargada de organizar el homenaje en nuestro máximo centro cultural, al gran estadista argentino Domingo F. Sarmiento.

De dicha comisión forman parte los doctores Jorge Roa, José Guerra López, Juan Clemente Zamora, Julio Morales Coello, Nicolás Pérez Rayentós y Raimundo F. de Castro.

Distintos decanos y profesores asistirán también al hermoso acto, que tendrá lugar en el salón rectoral y en el que harán uso de la palabra el Rector, el comandante Malerba, de dicha fragata, y el doctor Jorge Roa.

Los marinos de la hermana República visitarán, después, los distintos departamentos universitarios.

Homenaje de los alumnos de Optometría a sus Profesores

Mañana sábado, a las doce y media del día, tendrá lugar el almuerzo que en los salones del Club Náutico de Marianao, ofrecerán los alumnos de la nueva Escuela de Optometría a sus profesores, a la comisión que hiciera la ponencia de reorganización de dicha escuela, integrada por los doctores Alfredo Antonetti, Clemente Inclán y Ramírez, al decano de la escuela, doctor Aballí y al rector Cadenas.

A nombre de los alumnos de la Escuela de Optometría hará uso de la palabra uno de los tres estudiantes que se gradúan este curso, el joven Luis F. Pérez Martínez, que goza de grandes simpatías en la escuela, por la que ha batallado incansablemente y de la que es alumno eminente.

Los premiados y los que se gradúan

Solamente tres serán los alumnos que se graduarán este año en la Escuela de Optometría, y constituirán los primeros graduados de la misma.

Son ellos, Luis F. Pérez Martínez, que obtuvo el premio de Optometría Práctica; Conchita Rabanal, que conquistó los premios de Semiología y Matemática Aplicada, y Rafael Rayneri.

Los alumnos del primer curso que obtuvieron premios son Enrique Finlay, en Optica Práctica y Anatomía del Ojo, y Juan A. Tapia, en Física.

Las oposiciones deben ser anónimas y el temario anticipado

La Asociación de Estudiantes de Medicina, por iniciativa de José Angel Bustamante, acaba de solicitar de la facultad que los trabajos de oposiciones a premios sean anónimos y que los temarios de los mismas se entreguen con anticipación.

Se constituye el lunes la Federación

A las once de la mañana del próximo lunes, según se nos informa, habrá de constituirse la Federación de Estudiantes Universitarios, en el salón rectoral del Alma Mater.

Concurrirán los doce presidentes de las asociaciones estudiantiles y las elecciones las presidirá el Rector, actuando como secretario el Secretario General del Plantel.

"La publicidad es un arte en el que Cuba ha dado un gran paso de avance", dícenos el Sr. Manuel Sánchez Maspons

La muchedumbre contempla día y noche la exposición de escenas de «Blanca Nieve y los 7 enanitos» que se ofrece en las vidrieras de las calles Reina, Aguila y Estrella

«Manolito» Sánchez Maspons, el joven y valioso gerente de «Los Precios Fijos», en charla con nuestro compañero Bedriñana, sobre aspectos de publicidad moderna.

Reina, Aguila y Estrella, corazón de la urbe. Zona sonriente de la misma, por la cual deambula una abigarrada muchedumbre imbuída de la alegría del vivir. Sobre la ciudad, un cielo azul. Y en sus habitantes, una sonrisa: la sonrisa característica de las gentes del trópico. Y en Reina, Aguila y Estrella—corazón de la ciudad—como un índice gigantesco de la atracción comercial del mes, el extenso edificio de «Los Precios Fijos» ofreciendo en sus vidrieras una serie de escenas—maravilla de las maravillas—de Blanca Nieve y los siete enanitos.

¡Blanca Nieve y los siete enanitos! ¡Cuento sugestivo de la dulce infancia, narración emotiva que a los mayores convierte en niños, a merced de la evocación...!

Y es por ello que el público, ávido de contemplar las bellísimas escenas de la mágica leyenda que acaba de llevar a la pantalla el genio de Walt Disney, ha ido desfilando ante aquellas vidrieras, día tras día, y ya van más de diez, para solazarse con los simpáticos cuadros animados que constituyen un «hit» de la publicidad moderna.

Y he ahí el mérito: que una idea publicitaria obtenga la atención de las gentes un día determinado, es cosa que habrá de constituir el logro de la finalidad perseguida. Pero que esa misma idea mantenga la curiosidad del público durante largos días, es algo que reviste indudables caracteres de mérito y originalidad, dignos de ser conocidos a través del hombre que mueve los hilos de aquélla.

Estampa de un hombre

Y ese hombre, en este caso, es «Manolito» Sánchez Maspons. Un hombre que, apenas adentrado aún en la treintena, viene desde hace algunos años revolucionando, valga la palabra, nuestro sistema de publicidad. Pionero de las actividades publicitarias en gran escala, vicepresidente primero de la A.A.C. (Asociación de Anunciantes de Cuba), «Manolito» Sánchez Maspons cuenta en su haber con éxitos tan indiscutibles como aquella siempre bien recordada Feria Internacional en que, por vez primera, fueron radiados a toda la Isla magníficos programas artísticos desde un establecimiento, desfilando por la plataforma de «Los Precios Fijos» los mejores conjuntos musicales y artistas locales y extranjeros. Igualmente fué el iniciador de la escenografía en las vidrieras, arte a través del cual fueron mostrados al público bellos paisajes y temas cinematográficos por demás interesantes. Cada temporada, el joven gerente de los almacenes de Reina, Aguila y Estrella fué ofreciendo una novedad, aunando el éxito de la publicidad de la firma, a través de un inteligente enlace del periódico, del radio y de las diecinueve vidrieras de «Los Precios Fijos». Nada raro, pues, que en el primer concurso de anuncios llevado a cabo por la Asociación de Anunciantes de Cuba, la casa de referencia obtuviera el Gran Premio de Honor, con diploma y medalla de oro.

Y toda esta actividad, toda esta gama de sutiles iniciativas, toda esta energía precisa para el logro del objetivo que se persigue, se desarrolla aquí, en esta oficina de publicidad de «Los Precios Fijos», donde el reportér charla amigablemente con el joven gerente que tiene a su cargo esa tarea.

La conversación es prolongada. Es preciso hacer frecuentes interrupciones. Personas que van y vienen, consultas, las frecuentes llamadas telefónicas... Pero «Manolito» Sánchez Maspons está en todo. Rodeado de una muralla de papeles, de revistas y libros de publicidad moderna, siempre afable, sonriente siempre, va señalando pautas, marcando orientaciones. Enamorado de la propaganda, a ella dedica largas horas del día. Y mientras tanto, don Manuel y don Benigno Sánchez—los dos robles robustos de la hacienda, los dos pilares de lo que ya es una institución habanera—observan, complacidos, satisfechos, cómo navega la nave de la publicidad de la casa por los mares de la atención pública...

La publicidad es un arte

—La publicidad es un arte—nos dice «Manolito» Sánchez Maspons con palabras repletas de un convencimiento profundo. Un anuncio no es hacer un párrafo cualquiera. De ahí que este aspecto del comercio y la industria en los momentos actuales, haya originado la celebración de importantes conferencias internacionales en torno a la materia. Aquí mismo, en Cuba, la publicidad ha dado un gran paso de avance en los últimos años. Por lo pronto, existen ya una «Asociación de Anunciantes» y una «Asociación de Agentes de Anuncios» que laboran, como es lógico suponer, por una superación en todo aquello que tienda a obtener la atención del público. Huelga señalar que, con ello, nos vamos poniendo al nivel de todos los grandes países del mundo, que tanta preocupación muestran por esta faceta de las actividades humanas...

Nuevas consultas. Consultas que nos hacen ver claramente cómo, en realidad, el anuncio es un verdadero arte. He aquí que van desfilando ante la mesa del joven gerente de «Los Precios Fijos» Antonio Aguilar, el exquisito dibujante, a quien se deben los diseños de las vidrieras que los habaneros contemplan en Reina, Aguila y Estrella; Miguel Cañas, el valioso director artístico de la casa; el popular poeta festivo Manuel Pinós, o sea el inimitable «Nipso»...

Se reanuda la charla:

—¿.....?

—Si me permite que hable en metáfora, podría decirle que, a mi entender, el publicista moderno debe ser tan cuidadoso y estudioso como el propio médico. Las «crisis» pueden ser agudas y peligrosas, y de ahí que sea necesario realizar al paciente una transfusión, inyectarlo o recurrir a la operación. El galeno no puede permanecer toda su vida con los conocimientos adquiridos en los claustros universitarios, sino que necesita renovar sus conocimientos, marchar con los tiempos, estudiar la nueva terapéutica. ¿No ha de hacer algo análogo el hombre entregado a la publicidad?

Una pausa. Y nuestro entrevistado agrega:

—Entiendo que la prensa y la radio han de marchar unidas, codo con codo, en todas las campañas publicitarias. No concebimos una sin la otra. El ser humano necesita ver y escuchar las propagandas; contemplar y percibir...

No se debe acortar la publicidad

A una pregunta del periodista, «Manolito» Sánchez Maspons responde con la vivacidad del hombre que conoce a fondo la materia.

—En nuestro país abunda la idea de acortar la publicidad en los denominados «tiempos muertos». ¡Gran error! Cuando nuestras cosechas necesitan lluvia y ésta no baja del cielo, hácese imperativo crea» «la lluvia artificial», o sea, fabricar el regadío que bañe nuestras viñas...

Blanca Nieve y los siete enanitos

De abajo, de la calle, va surgiendo un rumor «in crescendo». Son las últimas horas de la tarde, y durante ellas, al igual que hasta casi mediada la noche, las aceras de Reina, Aguila y Estrella han de verse ocupadas por una abigarrada muchedumbre. Gentes de todas las clases sociales que acuden a ver a Blanca Nieve y a sus siete enanitos protectores, llegados al corazón de la Habana para solaz y esparcimiento de grandes y chicos.

—¿Cómo surgió en usted la idea de realizar esta exhibición?

—Verá. Sabido es el éxito obtenido por la última genialidad de Walt Disney, el mago de los muñequitos del cine, al realizar su película de largo metraje sobre el tema de Blanca Nieve. Una importante firma americana ideó este sistema de propaganda que estamos ofreciendo nosotros actualmente. Tanto en Nueva York como en las más importantes ciudades norteamericanas, la propaganda constituyó un «hit». Intentamos, entonces, la exclusiva para «Los Precios Fijos». No quiero extenderme en expresarle lo difícil que fué conseguir los derechos de exposición—con carácter exclusivo—de esas escenas de Blanca Nieve y los enanitos. Pero tras varias cartas aéreas y no pocos cables trasmitidos al propio Walt Disney, pude lograr vencer las dificultades y presentar al pueblo de Cuba esas vidrieras que están llamando tan poderosamente la atención. El costo era infinito, pero—un esfuerzo más—conseguí la cooperación de diez industrias cubanas que se prestaron a colaborar en mi esfuerzo e hicieron posible mi idea...

El tema del homenaje

Y como alguien se acerca para hablar de ello, surgió el tema del homenaje que determinados núcleos se disponen ofrecer a «Manolito» Sánchez Maspons, en gracia a su laboriosidad, a su talento y, en fin, a su juventud triunfante.

—Yo no puedo aceptar ese homenaje—nos dice nuestro entrevistado. Agradezco de todo corazón su gesto a los que han lanzado la idea y a cuantos se han adherido al homenaje desde los primeros momentos. Pero... Tengo en estudio nuevos planes, de una magnitud mayor que los realizados. Después... seré yo quien le rinda un homenaje a la prensa y a la radio de Cuba, a todos esos buenos amigos que han sabido ayudarme en mis proyectos publicitarios...

(Pero, a pesar de la negativa, la idea persiste. Y el repórter se adhiere).

La propaganda no puede ser rutinaria

Ya en plan de despedida, «Manolito» Sánchez Maspons, tras encender un cigarro y observar las volutas de humo, expresa:

—La propaganda, amigo, no puede ser rutinaria... Todo lo que sea novedad tiene poder de atracción. Yo me cuido mucho de no pasar dos veces por el mismo trillo. Observe que las ventas de «Los Precios Fijos» tienden siempre a ser originales. Y ello, porque buscamos y rebuscamos ideas. Ayer, la Feria; hoy, Blanca Nieve; mañana... ¡sabe Dios, mañana!...

Y estrechamos la mano de quien, en plena juventud, ha sabido hacer alianza con el éxito. Ya en la calle, junto a una vidriera, una viejecita va diciéndole a su nieto con voz voz temblorosa:

—Mira, en esta escena comienza el cuento de Blanca Nieve. Fíjate y escucha: En un castillo feudal, situado en lo más alto de una colina y rodeado de preciosos jardines, vivía...

Y la viejecita y el niño se sumieron en la ensoñación...

Mañana será inaugurada la gran exposición nacional escolar en las calles de Galiano y San Rafael

Hará la apertura el Presidente de la República, que acudirá acompañado del Jefe del Ejército. Iluminación especial y música. Prohibido el paso de los vehículos

Un acto sin precedentes ha de resultar la apertura de la Exposición Escolar Nacional en las calles de San Rafael y Galiano.

Tendrá lugar mañana, sábado, a las nueve de la noche, y será amenizada por tres bandas de música y dos orquestas: la Banda del Estado Mayor del Ejército, la Municipal y la de la Policía y las orquestas Filarmónica y Sinfónica.

Habrá una iluminación especial y el área de dichas calles destinada a la exhibición será cerrada al tránsito público en las primeras horas de la noche.

Las vidrieras cedidas por los establecimientos comerciales en San Rafael, desde Galiano a Prado, y en Galiano, desde Neptuno a San José, han sido artísticamente preparadas para hacer una pública demostración de los distiptos aspectos de la enseñanza oficial en Cuba y de la ingente labor desarrollada últimamente por nuestra Secretaría de Educación.

El Presidente de la República, Dr. Federico Laredo Bru, concurrirá al acto acompañado del Jefe del Ejército Constitucional, coronel Fulgencio Batista, y del Secretario de Educación Pública, doctor Fernando Sirgo.

Todo el personal de la Secretaría de Educación, con el Subsecretario del departamento, doctor Ramón O. Hermida al frente, los esperará en Galiano y San Rafael, donde el Presidente de la República cortará la cinta que cierre dichas calles y abrirá la exposición al público, iniciando el desfile.

En esos momentos se ejecutará el Himno Nacional.

La exposición abarcará la enseñanza de la economía doméstica, la primaria elemental y superior, kindergarten, inglés, dibujo, los centros secundarios y especiales, como Institutos, Normales de Maestros, Escuelas Profesionales de Comercio, Normales de Kindergarten, Escuelas del Hogar, de Artes y Oficios y Técnicas Industriales, Escuelas de Pintura y Escultura, los cursillos de especialización y todas las secciones y negociados de la Secretaría de Educación, especialmente las que se refieren a la instrucción primaria y superior, la higiene escolar, la estadística, las publicaciones culturales...

Habrá una vidriera dedicada a las industrias de economía doméstica: vinos de piña, toronja, marañón, etc. licores, galletas, jabón, pastas de dientes, cakes y dulces en general, etc.; cuatro dedicadas a aspectos de la casa, sala, comedor y habitación de una casa pobre bien arreglada y departamento de puericultura; cuatro destinadas a corte y costura en general; cinco a la enseñanza elemental, en las que se recogerá una vista de la Cuba primitiva y la actual y aspectos de la pintura, la música y la prensa en las escuelas, los aportes de la escuela rural, actividades de la escuela primaria elemental y un proyecto de guía para el turismo; una dedicada a los centros de inglés; dos a las escuelas primarias superiores; dos a la enseñanza de kindergarten; y una a la Cruz Roja de la Juventud en las escuelas públicas.

Además las vidrieras de los cursillos de especialización contendrán confecciones de alta costura y no faltarán las referentes a nuestros adelantos en materia de enseñanza secundaria y especiales, particularmente en lo que respecta a las normalistas de kindergarten y a las artes, oficios y enseñanza técnica industrial.

Se ha de ver muy concurrida.

No resulta aventurado, pues, asegurar que la Exposición Escolar Nacional resultará un éxito.

Fallecimiento del doctor Fernando Llorens Duharte

El vicecónsul Marcial Fernández, encargado del Consulado de Cuba en Halifax, Dominio del Canadá, ha participado al Negociado de Asuntos Contenciosos y Judiciales de la Secretaría de Estado el fallecimiento del ciudadano cubano Fernando Llorens Duharte, de 39 años de edad, natural de San Luis, casado, médico e inscripto al número 2 del Registro de Ciudadanos Cubanos de aquel Cosulado sin que dejara bienes de fortuna.

PRECIO ESPECIAL

HABANA-MIAMI

$29.00 IDA Y VUELTA

44 LIBRAS DE EQUIPAJE GRATIS

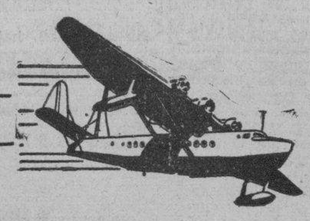

REGRESO VALIDO POR 60 DIAS

PAN AMERICAN AIRWAYS

Cía. Nacional Cubana de Aviación
PRADO, Nº 74. HABANA.

Para más informes, llame a los teléfonos
M-8888, M-5966-67-68.

Falleció Martínez Ortiz, funcionario de la Cancillería

«Era un valor positivo», dijo a los reporters el Dr. Campa, Subsecretario del Departamento

Dejó de existir ayer en esta capital, a las doce del día, el Dr. José Martínez Ortiz y Berenguer, Director Político de la Secretaría de Estado, quien había sido operado días antes. Complicaciones que se presentaron al paciente le ocasionaron la muerte, causando su desaparición un profundo dolor.

El fallecimiento del doctor Martínez Ortiz conmovió hondamente a todos los que fueron sus compañeros en la Secretaría del Exterior. Puede decirse que desde el empleado más humilde hasta el más alto funcionario, expresaron su pena por pérdida tan irreparable.

Cuando el Subsecretario del Ramo, doctor Miguel Angel Campa, recibió a los periodistas, manifestó: «La Secretaría de Estado ha perdido a un funcionario modelo, de cualidades excepcionales para el cargo que desempeñaba. El doctor Martínez Ortiz era un valor positivo».

El propio doctor Campa dió las órdenes del caso para que fueran enviadas tres coronas junto a los restos del compañero desaparecido: una, en nombre del Secretario de Estado, Dr. Juan J. Remos; otra, en el del Sub-Secretario, y otra en nombre de los funcionarios y empleados del Departamento.

El doctor José Martínez Ortiz y Berenguer, era hijo del fallecido ex Secretario de Estado y Ministro en París, Rafael Martínez Ortiz. Los datos biográficos del desaparecido, son los siguientes:

Nacido el 21 de noviembre de 1898, Ingeniero Civil y Arquitecto. Doctor en Derecho Civil. Notario Público de la Ciudad de la Habana y de la Dirección de la Renta de Lotería. Canciller en la Embajada en España (18 de julio de 1927). Secretario de tercera clase en los Estados Unidos de América (1 de agosto de 1928). En Bélgica junio de 1920. Figuró como miembro del Ceremonial durante la Conferencia de Emigración e Inmigración celebrada en la Habana en 1928, así como en el Congreso de la Prensa Latina. En el mismo año prestó servicios especiales como jefe del Despacho de la Comisión Técnica Arancelaria, y en 1929, como Agregado a la Dirección del Protocolo durante los festejos celebrados con motivo de la toma de posesión del Presidente de la República. Posteriormente fué ascendido a secretario de segunda y primera clase, pasando a la Dirección Política del Departamento, como jefe superior de Administración el 17 de septiembre de 1937, cargo en el que permaneció hasta el momento de su fallecimiento.

Tratado de extradición entre México y Panamá.

El Embajador de Cuba en los Estados Unidos Mexicanos, doctor José Manuel Carbonell, ha comunicado a la Cancillería que con fecha 15 de junio pasado ha sido publicado en el «Diario Oficial» de la República azteca, el decreto que promulga el Tratado de Extradición entre México y Panamá.

EL DOMINGO PROXIMO DARA UNA CONFERENCIA EL DR. GAOS EN LA HISPANOCUBANA

El domingo 10, a las diez a.m., pronunciará una conferencia en el teatro «Campoamor», bajo los auspicios de la Institución Hispanocubana de Cultura el insigne filósofo español Dr. José Gaos, rector de la Universidad Central de Madrid. Se titula la conferencia «Sobre la forma del pensamiento español».

El lunes 11, a las nueve p.m., habrá también en «Campoamor» velada de cine con la famosa producción francesa titulada «La ciudadela del silencio».

Está nuevamente abierto el cupo de ingreso en la Institución, pudiendo hacerlo ahora sin pagar cuota de entrada, mediante el simple abono de la cuota mensual de un peso en la propia taquilla del teatro o en las oficinas de la Institución, Manzana de Gómez, apartamento 329.

ENEDINA FERNANDEZ

Un nuevo y rudo golpe ha recibido nuestro particular amigo el doctor Fermín Martínez Fraga, Representante a la Cámara, con el fallecimiento, casi repentino, de su cuñada la señorita Enedina Fernández, ocurrido en su residencia de la calle D, número 513, en el Vedado.

Hace apenas dos meses el doctor Martínez Fraga tuvo la desgracia de perder a otra hermana política.

El cadáver de la señorita Fernández será trasladado a la villa de Caibarién, donde sus restos recibirán cristiana sepultura.

Con estas líneas enviamos nuestro más sentido pésame al estimado amigo, doctor Fermín Martínez Fraga, a su inconsolable esposa y demás familiares.

M.C.D. 2016

DIARIO DE LA MARINA

(S. A.)
FUNDADO EN 1832.
(Dirigido hasta 1919 por D. Nicolás Rivero y Muñiz)
DIRECTOR: JOSE I. RIVERO
ADMINISTRADOR: D. CELSO GONZALEZ
Domicilio Social: PASEO DE MARTI, número 103
Joshúa B. Powers, Ins. 220 East. 42nd. St. New York City

Editado por la Cía. DIARIO DE LA MARINA, (S. A.), cuyo programa consiste en la defensa de los intereses generales y permanentes de la Nación cubana, de los especiales de la Colonia Española establecida en la misma y de la unión y armonía entre los diversos elementos que conviven en el país. Art. 1o de los Estatutos.

TELEFONOS DEL DIARIO

Dirección	M-2856
Administración	M-7911
Suscripciones	M-7911
Quejas	M-7911
Clasificados	M-7915
Jefe Redacción	M-1287
Redacción	M-7913
Sports	M-7912
Ag. Guanabacoa	XO-1584

PRECIOS DE SUSCRIPCION

	Territorio Nacional	Extranjero	Países Fuera del Convenio Postal
Año	$ 13.50	$ 17.00	$ 20.00
Semestre	7.00	9.00	11.00
Trimestre	3.75	5.00	6.00
Mes	1.30		
Dominical Semestre	—	5.00	7.00

EDITORIALES

El ejemplo de los nuevos recursos con que cuenta el Estado

Como es sabido, el Congreso tuvo el buen acuerdo de no discutir, ni por lo tanto aprobar, el anteproyecto de presupuestos, por haberlo recibido con injustificable retraso y no disponer de tiempo para estudiarlo siquiera someramente.

Resulta ilusorio pensar en tener una administración ordenada o cosa que se le parezca, si antes de la terminación del ejercicio fiscal no se ha votado la ley financiera, acomodada, desde luego, a las necesidades del Estado y a las posibilidades de la Nación.

Empero podemos felicitarnos de que para este año siga rigiendo la del anterior, porque iban a ser elevados considerablemente los gastos públicos y de ello nos hemos librado, aunque sólo en parte, pues habrán de aumentarse para la atención de obligaciones ineludibles, como por ejemplo, la de los servicios de la llamada Deuda de Obras Públicas, que de modo arbitrario fueron suspendidos a raíz de la caída de la dictadura machadista.

Necesariamente serán mayores los gastos públicos en este ejercicio fiscal, que en el pasado; pero ésto no creará dificultades al Tesoro, porque los ingresos se han reforzado con las últimas medidas impositivas y el producto del señoreaje de la acuñación de los veinte millones de pesos plata más, correspondiente al Estado, con que se contó para el cálculo de los recursos al formular el fracasado anteproyecto de presupuesto y llegar a su teórica nivelación.

La cuestión está en cómo se manejen esos fondos. Y deben manejarse con mucha prudencia, porque puede persistir el bajo precio del azúcar, que sin duda está influyendo deplorablemente en las rentas públicas cuando todavía están sin pagar obligaciones de los meses de mayo y junio último, como las de alquileres de casas-escuelas, y porque está ya por ver cuál será el resultado de las nuevas medidas impositivas, contra las cuales protestaron en vano las clases económicas.

Con esos improvisados recursos, que representan para el pueblo sacrificios acaso mayores de los que está en condiciones de soportar, bien puede el Estado salir de los agobios financieros que le compelieron a buscarlos, si son utilizados inteligentemente, con un sano criterio conservador; pero, como ocurrió con el sobrante de la emisión de bonos autorizada por la llamada ley de rehabilitación del crédito público, del cual se intentó disponer sin tener en cuenta las consecuencias, se trata de aumentar los gastos con cargo a los expresados recursos, a riesgo de producir, en plazo más o menos breve, las mismas dificultades que ha venido confrontando el Tesoro, o mejor dicho más graves, porque ya no es factible seguir acuñando plata ni establecer nuevas medidas impositivas.

Hasta donde sea absolutamente necesario pueden elevarse los gastos públicos mediante las oportunas modificaciones a la ley financiera recomendadas por el Poder Ejecutivo, de acuerdo con las verdaderas conveniencias públicas; pero no deben llevarse más allá de lo que aconseja la cautela en la Administración, porque fatalmente se repetiría lo del ejercicio fiscal próximo pasado, al principio del cual hubo dispendios con cargo al producto de la anterior emisión de plata, acordada con el exclusivo objeto de inflar el presupuesto de ingresos, y se ha terminado quedando impagas diversas obligaciones, entre otras, la ya mencionada por alquileres de casas-escuelas, cuyos dueños parecen decididos a no renovar los contratos y pedir el desalojo de sus fincas, si no se les liquida este injustificado atraso, según hemos advertido en un reciente editorial.

Si como parece hay o habrá recursos sobrantes, apliquense a liquidar adeudos, que eso es sanear positivamente el crédito del Estado, y no a aumentar los gastos innecesariamente para que a fin de cuentas no puedan pagarse o se paguen con dificultad. Y al decir esto estamos indicando que no somos partidarios, por obvios motivos, de que el dinero se estanque en el Tesoro, mucho menos cuando, si lo hubiere disponible, debe y puede emplearse en ir saliendo de trampas.

El Centro de orientación infantil

La pedagogía infantil moderna tiende de un modo especial a impedir que haya niños de quienes se pueda decir que han nacido para el mal. Todos han venido al mundo para el bien. Lo que se necesita es encauzar hacia él, desde los principios de su vida, todos sus instintos e inclinaciones. Que no haya resquicio por donde puedan llegar hasta su alma impresionable y maleable el vicio, el crimen y el odio. Que no respire ambiente de perversión y de pecado que lo encanallezcan, sino de virtud que lo enaltezca. Que se vayan extirpando en su corazón desde que empiezan a arraigar sentimientos y en su mente desde que comienzan a aparecer en ellas las luces de la razón, todos los bacilos corruptores y deformadores y sean fértilmente abonados y cultivados todos los gérmenes educadores del ciudadano bueno, honrado y cumplidor de su deber.

Ese es el altísimo fin que pretende realizar la nueva institución que se ha organizado con el nombre de «Centro de Orientación Infantil». Quiere este Centro atajar e impedir todo cuanto pueda deformar y malear al niño. Quiere que el niño encuentre siempre en su camino, medios que lo orienten y lo conduzcan fecunda y provechosamente. Y para esta empresa hacía falta un cambio esencial de los reformatorios existentes en la actualidad. Estos han de llevar a cabo sus fines que son los de reformar realmente a los niños en ellos recluídos. Y no se les reforma con tenerlos encerrados en antihigiénicos y desvencijados barracones, mal nutridos y mal vestidos. No se les reforma con el único procedimiento del castigo, del trabajo forzado y el ayuno. Para hacer del niño delincuente y vicioso, un niño nuevo, se precisa más del maestro que sepa educarlo y darle armas para la vida; del psiquiatra que estudie y analice sus inclinaciones y sus hábitos y del médico que reconozca y cure sus taras hereditarias, corporales y mentales. Es necesario además, que el ambiente, ya sea físico, ya moral que rodea al niño en estos reformatorios sea completamente distinto a aquél que lo envolvía cuando delinquió.

Pero no es sólo esta labor de los reformatorios la que ha de realizar el «Centro de Orientación Infantil». Ha de afanarse también por la fundación de asilos en donde se recoja y se eduque a los niños solemnemente pobres; a los niños desamparados que ya por abandono de sus padres, familiares o tutores o por carencia de recursos, no cuentan ni siquiera con lo indispensable para asistir a las escuelas públicas. Encuéntranse entre éstos los enjambres de infelices criaturas de ambos sexos que viven harapientos en la calle y que no han aprendido más que a extender la mano para pedir una limosna. Es un crimen de lesa humanidad el no evitar el vagabundeo y tantas veces el pillaje callejero de esos niños. Es un crimen de lesa infancia el no impedir que respiren a pleno pulmón en su edad el mal ejemplo y que no se contagien de lleno con la compañía de aquellos que son ya pequeños rufianes y que serán, seguramente mañana, ladrones, tahures, criminales de profesión y presidiarios.

¡Sería tan fácil hacerlos hombres útiles a la sociedad, amantes del trabajo, sanos de cuerpo y de alma! Tiene esta sociedad muchos y muy poderosos recursos para conseguirlo; para recoger del vaho y del fango de la calle a esos niños, la mayor parte de los cuales son malos porque no han podido ser buenos. Y los tiene también el Estado, si realmente tiene la firme y decidida voluntad de emplear en empresas de alto y transcendental valor, de hondo humanitarismo y de positivo progreso, lo que con tan lastimosa frecuencia y tan estéril prodigalidad invierte en politiquería partidarista.

Tan noble, de tan fundamental importancia y tan hermosamente patriótica y cristiana es la labor del «Centro de Orientación Infantil» que nos parece innecesario excitar la cooperación de todos los elementos para ayudarla. Esta cooperación está cayendo por su propio peso.

LIBROS

«BAJO EL SIGNO DE LA VOCACION FRUSTRADA», el último libro de Juan Jerez Villarreal

El doctor Juan Jerez Villarreal, dentista, retirado ya, a pesar de su juventud, se dedica desde hace años a la literatura con gran éxito, habiendo dado a la estampa varios volúmenes, de poemas líricos en verso, poemas épicos en prosa, estudios históricos y críticas literarias.

Su obra más reciente, «Hombres bajo el signo de la vocación frustrada», incluye siete biografías, que son otros tantos ensayos, encabezados por un profundo estudio sobre los factores de progreso y quiebra de la cubanidad, de acuerdo con el título del libro.

Juan Jerez Villarreal fué enaltecido hace pocos días por un grupo de personalidades con un almuerzo que se celebró en el «roof» del hotel «Royal Palm», al cual prestigiaron con su presencia el doctor Gonzalo Aróstegui, presidente de la Asociación de Artistas y Escritores Americanos; el doctor Rafael Rodríguez Altunaga, del Instituto Nacional de Previsión y Reformas Sociales; señor Francisco Gómez, secretario de Comunicaciones; doctor Ramón A. Catalá, secretario de la Academia Nacional de Artes y Letras; doctor José María Chacón y Calvo, jefe de Cultura de la Secretaría de Educación; Gerardo Castellanos, de la Academia de la Historia; Juan Bautista Díaz, ex presidente del Centro Asturiano; doctor Pastor del Río, Alberto C. Vila, periodista; arquitecto Gustavo E. Urrutia, sociólogo; Miguel González y Rodríguez, presidente de la Asociación de la Prensa Técnica de Cuba; José Conangla Fontalls, crítico, escritor y jefe de despacho del Instituto; Modesto Morales Díaz, de la directiva de la Asociación de la Prensa; capitán Alvaro Miranda, jefe del Servicio de Tránsito de la Policía Nacional; José G. Montalvo, de la Unión Latina; Benjamín Muñoz Ginarte, astrónomo; doctor Teódulo García, de la Comisión de Salarios de la Secretaría del Trabajo; doctor Francisco Condom, doctor Benjamín Muñoz, señor Carnicer Torres, doctor Rivero Muñiz, del Instituto Cívico-Militar, y su hijo; Rogelio Acosta, presidente de los Omnibus Aliados; Pascual Morán, presidente de la Asociación de Hoteleros; Escipión Pujol, comisionado nacional de Tráfico, organizador del homenaje, y Armando Maribona.

El doctor Rafael Rodríguez Altunaga leyó un magnífico ensayo en torno a la obra de Jerez Villarreal, refutando a éste algunos aspectos de «la vocación frustrada» con la afirmación de que hay cubanos absolutamente triunfadores. Imposible seguir al doctor Altunaga en su brillante estudio, que merece figurar en el libro como un apéndice. Fué calurosamente aplaudido y felicitado. El doctor Jerez Villarreal dió las gracias a todos, de manera elocuente, y contestó a muchos de los aspectos presentados por el doctor Altunaga, haciendo las delicias de los presentes aquel torneo de intelectos.

En un ambiente apropiado y en forma casi íntima, resultó estimulado el doctor Villarreal por hombres que reconocen el mérito de su obra, que debe ser leída por jóvenes y viejos, pues se trata de una defensa de la cubanidad, documentada sobre hombres conocidos, cuyas nobles actividades y enormes esfuerzos por superarse han creado beneficios colectivos, aun cuando con poco provecho personal. Los siete cubanos que Jerez Villareal eligió como ejemplos de las más disímiles disciplinas, para presentarlos «Bajo el signo de la vocación frustrada» son: Gerardo Castellanos, bibliófilo, bibliómano, con 24 tomos de Historia publicados; Juan Bautista Díaz, como el anterior, amigo de Martí, hombre de trabajo que ha dado batallas por el tabaco cubano; Francisco Gómez Rodríguez creador de la Caja Postal de Ahorros y actual secretario de Comunicaciones, a donde ascendió desde los puestos más modestos, por sus propios méritos; Benjamín Muñoz Ginarte, bayamés, matemático, astrónomo y de encantadora humildad; Escipión Pujol, creador de «La Legión del Trabajo» y ejemplo de juventud luchadora y ascendente; Pastor del Río, de campesino narigonero a figura continental, poeta, orador y ex congresista; y Juan Francisco Sariol, periodista, prosista, hombre de generosidad inagotable, admirado y querido en la provincia oriental y en Cuba toda por su gigantesca y persistente labor.

Epistolario de OTEYZA

Sr. D. Julio Alvarez del Vayo,
Barcelona.

Ex-amigo y ex-compañero:

Con harta pena he de decir a usted, que viene haciéndome discrepar de una opinión de Unamuno. Y es que como «los grandes ingenios coinciden», teniendo a Don Miguel por el ingenio mayor de España en los tiempos modernos y teniéndome por un ingenio bastante apreciable... Pero por mal que me deje la verdad en algún caso, la verdad reconozco siempre.

La verdad aquí consiste en que el glorioso rector de la Universidad de Salamanca manifestaba estar haciendo dos listas, una de tontos y otra de granujas, la primera de las cuales encabezaban Américo Castro y Recasens Sitges, y la segunda, usted y su cuñado Araquistain. Y es que yo, si bien estoy conforme con el encabezamiento de la primera, pues lo mismo Recasens Sitges que Américo Castro tontos irremisiblemente me parecen, ya con el de la segunda no lo estoy más que por lo que se refiere al cuñado de usted, ese perfecto granuja al que Vidal y Planas modificó el apellido, llamándole Aristacaín en recuerdo del maldito de Dios. Por lo que a usted se refiere, creo que debe ser pasado de la lista de los granujas a la de los tontos.

Aunque no porque no sea usted granuja, ¿eh?... Granuja lo es usted mucho. Pero con ser usted muy granuja, tonto lo es todavía más. ¡Es usted el más tonto de cuantos han formado el Gobierno de la España roja! De esos desgobernantes que, con haber cometido tan grandes crímenes, han cometido mayores torpezas...

Algún día desarrollaré ampliamente este sugestivo tema. El de cómo, los que tuvieron vencido desde el primer momento el golpe de estado nacionalista, perdieron la guerra civil consiguiente, a fuerza de cometer esos que Fouché calificó de «peores que crímenes». Hoy por hoy me basta con señalar que usted es el que, dirigiendo la política internacional de los rojos, mayores torpezas cometió.

Reseñar todas éstas fuera labor que excede a lo que pueden contener los obligados límites de una carta. Así que habré de concretarme sólo a su torpeza última; a la que acaba usted de llevar a cabo en París. Grande tiene que haber sido, a juzgar por los resultados, catastróficos para todo un ministro de Estado.

Francia reconoce al Gobierno rojo. Para esta nación es el Gobierno legal de España. No tiene razón en admitirle como tal, desde luego; pero el hecho es que como tal lo admite, lo considera y lo acata. Pues bien; los cuarenta millones de dólares oro, depositados por el Gobierno ese en Francia, Francia tenía que devolverlos a ese Gobierno cuando se le reclamase el depósito. Y usted ha ido a reclamarlos, y los ha reclamado con tanta y tan acertada habilidad diplomática, que un fallo de la Audiencia de París ¡se los negó!

Un cablegrama de Burgos comentando lo ocurrido, diciendo que ha causado allí «excelente impresión». ¡Lo creo sin dificultad! Pero aquí—«aquí» es en mi persona—ha causado una impresión malísima. Lo de afirmarme en una discrepancia con la respetable opinión de Unamuno. Porque el resultado de esta última gestión de usted en París, es que, decididamente, hay que pasarle a la lista de los tontos, ¡y hasta colocándole por delante de Recasens Sitges y de Américo Castro!

Consignado lo dejo con gran dolor de mi corazón. Y sin más, me reitero de usted ex-compañero y ex-amigo

Luis DE OTEYZA.

La Habana, 8 de julio de 1938.

PAGUE LO QUE GUSTE

Un millonario de Los Angeles entra en la cafetería Clifton para tomar algo. Lo mismo hace un vagabundo. Tomen lo que tomen, ambos reciben un boleto que dice en el dorso:

«Cualquiera que sea la cantidad señalada en este boleto, usted puede pagar lo que guste, o comer gratis.»

¿Qué oportunidad magnífica para comer por nada el resto de la vida, dirá usted, no? Pero no es así, y ese restaurant hace muy buenas ganancias cada año. En cinco años ha expendido más de 20 millones de comidas, y cada comida ha representado un promedio de beneficio de medio centavo.

La comida de un cliente puede llegar a sólo 25 centavos o algo así. En todo caso, no se cobran las limonadas, ni los helados de frutas y chocalate. Pero si considera que no puede gastar esos 25 centavos, se va sin pagar.

Eso no significa ninguna vergüenza, pues la oferta está hecha con toda sinceridad, como una cuestión comercial, y cualquiera tiene derecho a beneficiarse de ella. Pero el hombre que puede pagar, paga, y a menudo paga más de lo que marca el boleto.

Durante uno de los períodos de crisis, que duró tres meses, más de 10.000 personas se fueron de la cafetería sin pagar nada. Pero otras comidas fueron tan bien pagadas que la cafetería pudo mantener sus cuentas en orden. — (De «Answers», Londres).

EN LA CONSULTA — Por Roseñada

—Creo que esas cucharadas que le he recetado habrán de reponerlo en seguida.
—Mire, doctor: si es cuestión de reponerme pronto, lo mejor sería que usted le hablara personalmente al Secretario de Obras Públicas.

HOY, 8 DE JULIO, HACE 400 AÑOS QUE MURIO AJUSTICIADO EL DESCUBBIDOR DE CHILE, DON DIEGO DE ALMAGRO

Pizarro y Almagro habrían hecho un honroso capítulo en las «Vidas Paralelas» de Plutarco.

Por LUIS SORUCO

«Este pecador de este adelantado don Diego de Almagro no solo no lo quiero hacer recto, ni creo que dejó de pecar, porque la compañía de tantas gentes y tan largas conciencias, no podían dejar de prestarle algún avieso; pero puédese creer que fué uno de los más escogidos e más acabados capitanes que a Indias han pasado y aún que fuera de ellas han militado». Estas palabras sirvieron a Fernández de Oviedo para trazar la figura moral del adelantado que descubriera el Reino de Chile en 1535 y que él llamó «Nueva Toledo».

La biografía del ilustre Mariscal se pierde en las contradictorias opiniones de los historiadores de la época y aún en nuestro días, mientras Gamarra y Hernández hace de él un hermoso elogio, hay escritores como Raúl Porras Barrenechea que le niegan hasta la sal del martirio.

Poco o nada se sabe sobre el origen de estos hombres que, como dijo el historiador Estévanez «tenían a su frente dos mil leguas de costa, la cordillera de los Andes y el Imperio de los Incas...»

No es posible hablar de Almagro sin referirse a Pizarro y viceversa. «La Quijotada fantástica del manchego imaginario atacando a los molinos de viento es menos típica, menos española, menos sublime» que la de esos pobres descamisados hurdos de la escena homérica que en la Isla del Gallo se llamaron «los de la fama». Don Diego no se encontró en ese momento preciso cuando Pizarro, disfrazado de Titán, acometió la locura realizada de conquistar un imperio de 12.000.000 de habitantes con 28 brazos. El socio de Pizarro se encontraba en Panamá, ocupado en la parte administrativa y financiera de la expedición, discutiendo con el astuto y receloso Pedrarias Dávila «las condiciones de la conquista».

Plutarco habría trazado un paralelo entre Pizarro y Almagro porque ambos se complementaron en la realización de la tremenda «fazaña». La tragedia del garrote y del degüello que puso fin a la vida agitada, intranquila y ambiciosa del descubridor de Chile, la habría compensado con esa otra que acaeciera el domingo 26 de junio de 1541, cuando el fornido marqués fué atravesado por los espadazos almagristas.

Las diferencias de carácter entre Pizarro y Almagro hicieron posible la unidad de la empresa. Los elogios exclusivos de Gomara y del sochantre Cristóbal de Molina a don Diego pueden aplicarse a la intimidad psicológica del varonil descubridor del Perú. Ambos eran esforzados, diligentes, amigos de honra y fama. El genio de la aventura, el impulso histórico, la audacia temeraria pertenecen a Pizarro. Pero el criterio, la continuidad, el desenfado de los entuertos es cualidad almagrista. Ambos son desleznados y si don Diego lleva en esto su ventaja es por una cuestión de nacimiento... Es más extremeño que Pizarro. En el juego de la intriga, Almagro lo aventaja, en el pelambrillo, por ser más este hábito de comerciante, pero el fundador de Lima convierte el enredo en delito de Estado y castiga con la muerte las habladurías de Almagro en Panamá; sus aspavientos de la forma cómo negoció con don Pedro de Alvarado por 100.000 miserables pesos, la tranquila posesión de lo conquistado por Pizarro, son gestos infantiles de estos niños grandes que aprendieron a desalmarse en la soledad y en el peligro. Pizarro también a cada paso hacía pesar los favores que le prodigaban a su socio.

No sólo Pizarro tuvo en su vida mala suerte afectiva; la conquista del Nuevo Mundo se distinguió por la ausencia de esta clase de sentimientos; entre titanes el trato a base de lealtad sólo cuenta para justificar una venganza.

No hay que confundir a Francisco Pizarro con sus hermanos. El rencoroso de Hernando que el 8 de julio de 1538 firmó la sentencia que condenó a don Diego «al garrote vil y al hacha del verdugo», si bien pudo ser detenido el crimen por la voluntad del Marqués, se aprovechó de un momento en que el aniquilador de Atahuaca odiaba a su viejo amigo y socio. El hecho consumado produjo en la pasión andaluza de Pizarro un sincero arrepentimiento. Por algo dice un viejo cantar de las tierras del Guadalquivir «hay que morir con las botas puestas...», el destino llevó a estos dos grandes hombres en la misma forma; no podía ser de otra manera, a quienes juntos acometieron una de las más grandes epopeyas del género humano, negado les estaba morir de muerte natural. Debíase nacer y morir en la tragedia. Hasta en el trato con las mujeres se parecían estos dos Quijotes con base de Sancho. Manco II dió a don Diego, una fabulosa cantidad de oro y la más importante de sus hermanas; se llamaba Mama Chumpi y era hija de Huayna Capac y de la Coya; según el testimonio de Molina era «moza y muy gentil». Como dice Gamarra «Almagro, después de explotarla y de trasmitirle una dolorosa enfermedad la dejó abandonada a su propia suerte. Pizarro tampoco se distinguió por sus buenos modales con las descendientes del Inca e hizo matar a una de las esposas de Manco II, «atándole a un palo unos cañares la varearon y flecharon hasta que murió...»

Nació don Diego de Almagro, que fué hombre de ambiciones, altas ideas, súbdito leal del monarca y un auténtico español, en 1475; «era natural de Aldea del Rey, nacido de tan bajos padres que se puede decir de él, principiar y acabar con él su linaje». No necesitó de nobleza ni de líneas de parentesco pues la fama lo recogió como hijo propio. Fueron sus padres muy legítimos, Juan Montenegro y Elvira Gutiérrez, oriundos y vecinos de Almagro. En el Archivo de Indias se dice de él: «Dicho don Diego de Almagro, muchacho pequeño, se crió en la Aldea del Rey, y en la dicha villa de Almagro y Bolaños».

El resto de su vida lo habría de pasar en esa costa del Pacífico que abrió un nuevo camino a la gesta del descubrimiento.

Las fieras disputas sobre la posesión del Cuzco conquieron a Almagro tras la senda de Chile, expedición en la cual empleó cerca de dos años; salió con 200 hombres el año 1535, y, después de un penoso viaje de 6 meses llegó a Copiapó y siguió bajando hacia el sur hasta el río Aconcagua. Allí dió muerte a «Felipillo», el intérprete indio que acompañó a Pizarro a España, y sin cuya valiosa ayuda la necesaria traición de Camajarca no se habría podido realizar. Parece que el indicito arrepentido de los sufrimientos de su raza intentó sublevar a los indios aconcagua.

Sólo piedras y arboleda, un extenso desierto encontró Almagro en su camino, ningún poderoso inca por apresar y que ofreciera por su rescate 8.000.000 de dólares. Entonces se le vino a su mente el comienzo de la frase «pizarrina»... «esta parte es la de la muerte, de los trabajos, de las hambres, de la desnudez, de los aguaceros y de los desamparos», y sin esperar noticias de lo que había más al sur, lió petates y regresó a tiempo para forzar la retirada de Manco II que había sitiado a la ciudad sagrada. Vino a morir peleando por su propiedad del Cuzco, que la consideraba como suya de acuerdo con el contrato firmado el 10 de marzo de 1526 con su socio Pizarro y el gobernador Dávila.

Su hijo Diego «el mozo» recogió parte de su herencia, la otra fué para el rey. Por poco tiempo fué dueño del Perú después que Juan de Rada y los «Caballeros de la Capa» vengaron la muerte de su padre. Don Diego «que había habido en Ana Martínez, una india de Panamá», fué tomado prisionero después del desastre de Chupas, y subió al cadalso a los 22 años. El primer hijo de Almagro había muerto muchos años antes, en uno de esos combates diarios que libraban esos audaces reclutas del destino.

Así terminó la prole de don Diego, hecho varón ilustre en las primeras hazañas de la conquista «que se puede decir de él principiar y acabar en él su linaje».

Escudo de la Casa de Almagro.

A TRAVES DE LA VIDA

BREVIARIO DE ESTETICA

El teatro tiene su interés en la escena—dicen algunos que no ven en todo aquello más que el trabajo de los actores—, pero si fuera eso sólo no valdría la pena, entre nosotros, de ir al coliseo.

Aquí, lo primero, es que encontremos «gente conocida»; y de ahí «los días de moda» que vienen a ser como una garantía; y las listas de los abonados que es otra seguridad de que habremos de encontrar, a más de los actores, a personas agradables. Vale tanto, esto, que la otra noche en que el teatro estaba «de bote en bote», por la calidad de la pieza que representaban, oí decir «que no había nadie».

A mí me encantan estan peculiaridades propias de un pueblo que vive en la intimidad más completa. Cuando voy al «Nacional»—que no es con la frecuencia que yo quisiera—, no dejo de hacer una visita al señor Heliodoro García, director, empresario, veterano de todas las guerras teatrales, de grandísima competencia y de una amabilidad muy simpática. Inclinados ante sus bellas cualidades le preguntamos:

—¿Qué tal la función de esta noche?

—Ma'eja—me responde mientras da a uno cuatro lunetas «de favor», como dicen en Francia, o «de botella», como decimos nosotros ahora a lo que antes llamábamos «de guagua».

—¡Cómo!—exclamo yo—. ¡Un estreno y de un autor famoso!

—Sí; pero hay baile en el Yacht, comida en el Tennis y un cocktail de seis a nueve no sé en casa de qué ministro. Si supiera usted lo que nos perjudica el Cuerpo Diplomático!

—¡Pero hace marchar el comercio!

—Indudablemente. El traje y la comida son nuestros grandes factores.

Sabe mucho de estas cosas el amigo García y no hay empresa que no le consulte cualquier proyecto, porque todos son amigos.

Pues como iba diciendo, aunque algunos creen que el espectáculo está en la escena, lo cierto es que se encuentra en el vecino de al lado, o en el que está detrás, por los comentarios que se oyen. Anoche unas muchachas decían del primer actor:

—¡Mírenlo tan pesado y tan pretensioso! ¡Quisiera ser yo para que viera la «plantada» que le daba!

Todo era porque la pieza exigía que el galán aparentase desdén, mientras la dama le expresaba interés y cariño.

La otra tarde me distraja mientras domaba una luneta dura e incómoda oyendo a otra muchacha que decía a la protagonista vestida a la moda de tiempo de la independencia de los Estados Unidos:

—¡Jesús! ¡Qué traje tan feo! ¡Ya ya una ocurrencia de vestirse así!

Como entonces no se usaban las faldas a media pierna y George Washington tenía que contentarse con el escote redondo a la altura de los hombros y los pantalones cayendo sobre el escarpín de la dama, claro está que la simpática muchacha de la película no conocía los tirabuzones de su peinado ni la forma de su larga falda.

Es interesante ir recogiendo opiniones. Por lo regular es el físico de los actores lo primero que interesa.

—¿Qué tal la primera actriz?—pregunta una señora.

—Bien; muy graciosa y elegante.

—Digo que si le gusta.

—¿Cómo no?

—¿A pesar de su delgadez?

—Precisamente por eso. No puede usted figurarse «el gancho» que tienen las mujeres flacas. Pero debo hacerle una advertencia, yo que estoy en la primera fila de lunetas.

—¿Qué es?

—Las piernas no son unos palillos como usted se figura, sino...

—¡Nadie se lo ha preguntado!

El caso es que sea porque guste la obra, o porque gustan los espectáculos o porque nuestros teatros son reuniones de familia, el caso es que no se puede vivir sin ellos y que cada artista notable que pasa por la Habana es ya un hijo adoptivo del país.

Héctor DE SAAVEDRA.

DESDE PARIS

RESPONSO SOBRE EL CADAVER DEL AMBIGU

Ayer pasé, a eso de las ocho de la noche, por el bulevar Saint-Martin, y no pude contener una sorpresa y una emoción singular que vinieron a los ojos y a la garganta, clavándome los pies en el suelo: la fachada del Ambigú, del célebre teatro cuyo nombre oficial era «Théatre de l-Ambigu Dramatique»... había sido reemplazado por... una sala de cine. ¡La cosa era como de magia: como en los folletines románticos, «me restregué los ojos, creyendo ver visiones». Los abrí después; no, delante de mí había un cine, con Marléne Dietrich en la fachada, teniendo por fondo una caballería desbocada de bandidos del Far-West!

Entré. Pedí explicaciones. Fuí hasta la sala oscura y en el primer entrecasto constaté que el decorado del viejo Ambigú había desaparecido por completo: adiós los viejos estucos de oro, los cortinones de terciopelo rojo, las pinturas del plafón, el decorado de los palcos. ¡No quedaba nada! ¡Ni las lámparas de araña! Y no había más remedio que rendirse a la evidencia y constatar la defunción oficial del viejo y glorioso Ambigú. Lo extraño—y eso es lo que me llama más la atención—lo extraño es que no tuvo funerales, que no se despidió al entierro con discursos ni con versos, que no se derramaron lágrimas sobre sus despojos.

Porque en realidad se trata de un gran acontecimiento, de un «suceso sensacional»: la muerte del Ambigú no es un episodio más entre el Teatro y el Cinema, una fase de esa larga lucha a la cual asistimos y en la cual intervenimos y en la cual vemos que la Imagen se revela más fuerte que el Verbo. No se trata nada menos que de la muerte de todo un género: y qué género!

Ya en el siglo XVIII, antes de la Revolución Francesa, el Ambigú era célebre, con una celebridad bien fundamentada. Desde entonces, hasta ayer mismo, sin que ni guerras ni revoluciones lo maltrataran mucho, había sido «una de las glorias de París». Gloria que parecía sin crepúsculo. Porque era la escena natural del melodrama, y el melodrama parecía tener asegurada una especie de vida in aeternum. Aristocracia, nobleza, burguesía y pueblo, todo el mundo venía al Ambigú.

Y si ha muerto, de pronto, sin previo aviso siquiera, es porque, creo yo, ha muerto el género, ha pasado definitivamente la moda del Melodrama. Ya no es posible soportar los viejos dramones de capa y espada, los torrentes de lágrimas de las heroínas del repertorio, las situaciones movidas y espectaculares más para el ojo que para la inteligencia. El espíritu de este teatro ha sido expulsado de París. Debe andar por allí, por los más viejos Ambigús de provincia; o en las carreteras, en los tinglados de feria popular.

Los viejos parisienses se acuerdan con melancolía—en el fondo la melancolía que sienten no es por el Ambigú, sino por sus juventudes extintas—se acuerdan, repito, de los grandes triunfos del viejo escenario, éxitos asombrosos que no tienen comparación con los «succés» de las piezas modernas. El repertorio estaba constituído por «Los Dos Pilletes», «Los Macabeos», «El Campanero de San Pablo», «Madame Angot en el Serrallo de Constantinopla», «El Máscara de Hierro», «Androcles», «El Huerfanito», etc. Según la impresión consagrada: en el Ambigú había «ríos de diamantes y torrentes de lágrimas». Porque el melodrama estaba en la masa de la sangre de aquellas generaciones, sin ninguna duda intelectualmente inferiores a la nuestra. ¡Imaginaos que los dramones del señor Paul Féval duraban más de cien noches en el cartel!

Un comediante del Ambigú se quejaba una vez:

—No me haga usted reir con el amor moderno, ¿Cómo quiere usted que existan verdaderos enamorados si no se representan ya los melodramas que hacían derramar tantas lágrimas, que enseñaban a llorar de verdad?

Uno se pregunta qué necesidad tiene el amor de llorar para ser auténtico y sincero. Lo cierto es que el género murió y no tuvo más remedio que morir su escenario clásico. El viejo romanticismo es objeto de vitrina. La capa y la espada ancha ya por los anaqueles del museo, el polvo acumulado en los dorados, en los pliegues de los telones rojos, en los lamparones de cristal, ha sido expulsado de la sala con el lamparón con el telón, con el dorado.

Tenía que suceder...

Eduardo Avilés Ramírez.

FECHAS Y ANIVERSARIOS

JULIO 8

o—En 1545 nació en Valladolid, Carlos Baltasar de Austria, Príncipe de Asturias, hijo de Felipe II y de su primera esposa María, la hija de Juan III de Portugal. Murió el 24 de julio de 1568 y acerca de su muerte se han publicado muchas conjeturas, asegurándose que fué obligado a suicidarse en el confinamiento a que Felipe II le tenía recluído.

o—En 1623 murió el Papa Gregorio XV. (Alessandro Ludovisi). Había nacido en Bolonia el 9 de enero de 1554 y sucedió en la silla pontificia a Paul V el 9 de febrero de 1621. Durante su pontificado, Gregorio XV canonizó a San Francisco Javier, San Felipe Neri y Santa Teresa de Jesús.

o—En 1807 se firmó el Tratado de Tilsit entre Francia y Rusia. Napoleón restauró a la Prusia monárquica la mitad de sus territorios. Rusia reconoció la Confederación del Rhin y la elevación al trono de los tres hermanos de Napoleón; José para España, Luis para Holanda y Jerónimo para el de Westfalia.

o—En 1572 nació en Lyon, Joseph Marie Jacquar, inventor francés a quien se debe la invención del telar. Jacquar murió en Cullins el 7 de agosto de 1834.

o—Se cumple el primer centenario de Fernando, Conde de Zeppelín, el inventor de los dirigibles que llevan su nombre. Nació en Constanza el 8 de julio de 1838 y murió en Charlotemburg el 8 de marzo de 1917.

Los Madrigales del Bable

EL BESO ASTUTO

Y yera la querella
chal un besín 'na gargantina amada,
como si fora coralín en ella,
rota la coralada...
Ya delles veces el besín que digu,
ya s' esmuciera sin cuntar comigu,
pa desverase 'n el camín de mieu;
peru ista vez remaneció con fueu,
llancióse 'n nagua de cubicia lloca,
foi a so boca ferviellando asina...
Y ella non vió que al apartai la boca,
dabai la gargantina...!

C. CABAL.

Vocabulario.—Char: echar. Coralada: sarta de corales. Delles veces: alguna vez. Esmucise: deslizase. Desverase: extraviarse. Nagua: deseo muy vivo. Cubicia: ansia. Ferviellar: hervir.

M.E.C.D. 2016

Bastidor "New Ace" de fabricación Simmons

Mejor Transporte

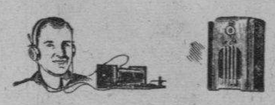

Mejores Radios

y ahora

Mejores Bastidores

El automóvil moderno proporciona más comodidad, el radio mejor audición y AHORA.. SIMMONS presenta la comodidad máxima para el descanso... el bastidor tipo "NEW ACE".

El bastidor "New Ace" fué diseñado expresamente para que pudiese utilizarse con el colchón de muelles, permitiendo su perfecto funcionamiento. Ni muy flojo ni muy terso, sino extraordinariamente cómodo.

Visite nuestro Departamento de Ventas y le demostraremos los distintos tipos de bastidores Simmons, así como la línea de camas y colchones en distintos colores y estilos.

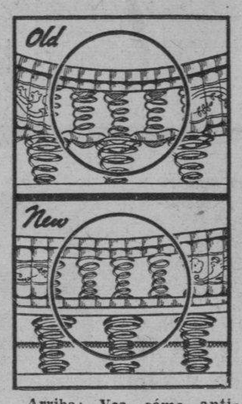

Arriba: Vea cómo antiguamente el colchón se hundía en los muelles.
Abajo: Vea cómo esto no pasa en el NUEVO ACE, que tiene flejes de protección.

SIMMONS Co.

CUBA-DIVISION

Departamento de Ventas
San Rafael y San Nicolás

Teléfono M-7044
La Habana.

Acusa una mujer a un policía de haberla agredido

Desaparecen un hombre joven y una anciana de 89 años. Trató de morir

En la tarde de ayer fué presentado ante el Juez de Instrucción de la Sección Tercera, el vigilante auxiliar de la Policía Nacional, número 3401, Ramón Sánchez Cossío, vecino de Jesús María, número 23, al que acusa de un delito de amenazas, escándalo y disparo de arma de fuego Pilar Martínez García, de 34 años y vecina de Puerta Cerrada, número 67.

Pilar Martínez hizo detener a Sánchez, con el vigilante 1368, A. Dueñas, cuando trataba de subir a un ómnibus en la esquina de Diaria y Figuras, acusándolo ante el teniente Machado de haberse presentado en su domicilio acompañado de otro individuo, tratando de penetrar en la casa, y como no se lo permitió, sacó el revólver que portaba, entregándoselo al amigo, quien hizo dos disparos al aire, dándose después a la fuga.

Agregó la Martínez que Sánchez tuvo hace un año relaciones íntimas con ella, separándose. Desde entonces dicho individuo la amenaza con matarla.

El acusado declaró que encontrándose en Alambique y Diaria, varios individuos que estaban en una bodega lo invitaron a tomar unas copas, cosa que aceptó, dirigiéndose todos más tarde a casa de la Martínez, que daba una comida. El se despojó del revólver, guardándolo en el escaparate, pero uno de los visitantes tomó el arma y con ella hizo dos disparos, negando que amenazara a su acusadora.

El doctor Antonio María Lazcano, después de instruir de cargos al acusado, lo dejó en libertad.

Tomó salfumán

En el primer centro de socorro fué asistida de graves síntomas de intoxicación Clara Pombo Navarro, de 40 años y vecina de Galiano, número 126. Declaró que ingirió el tóxico con ánimo de privarse de la vida.

Esposo desaparecido

A la policía dió cuenta Amparo Ramírez Crespo, de 28 años, vecina de San Miguel, número 135, que su esposo Gerardo González Vidal salió ayer para su trabajo, sin que haya regresado a su casa, por lo que teme que le haya ocurrido alguna desgracia.

Anciana desaparecida

Pedro Herrera, de 60 años, vecino de Compostela, número 146, participó a la policía que su madre, Carmen González, de 89 años de edad, desapareció de su casa, temiendo que le haya ocurrido algún percance.

Se lanzó al mar para matarse

Frente a la Pila de Neptuno se arrojó al mar, con ánimo de privarse de la vida, Alfonso Cagigal, de 58 años de edad y sin domicilio conocido. El vigilante A. Garios, de la Policía Marítima, salió en una lancha, logrando rescatar del agua a Cagigal, quien fué asistido en el primer centro de socorro de gran excitación nerviosa.

HAY 93 CHEQUES PARA ENTREGAR A COMPAÑERAS O ESPOSAS DE OBREROS

La Junta Central de Salud y Maternidad ha autorizado la entrega de 93 cheques, para cubrir los donativos de esposas y compañeras de obreros, pertenecientes a la Delegación Provincial de Salud y Maternidad de la Habana.

Los cheques antes mencionados hacen un total de 2,225 pesos.

—El Secretario del Trabajo, doctor Portuondo Domenech, ha firmado una resolución confirmando el acuerdo de la Comisión de Inteligencia Obrera del Puerto de la Habana, recaído en el expediente 33, de 1938, promovido por Justo Aróstegui.

—Igualmente se ha confirmado el acuerdo de la Comisión de Inteligencia Obrera del Puerto de la Habana, recaído en el expediente número 120, de 1937, promovido por Santiago Molina Pérez.

ARTICULOS DE LIMPIEZA.

Plumeros, Escobillones, Frazadas y muchos más. Aluminio puro para Cocina. Gran surtido a precios excepcionales. Ferretería CLAVARRIETA, Neptuno 106, entre Campanario y Perseverancia.

A-9480, LA LLAVE

ADORNE SU HOGAR

DE LA CIUDAD, CAMPO O PLAYA

CONTANDO CON EL DEPARTAMENTO DE CRETONAS DE

"LA OPERA" GALIANO Y SAN MIGUEL

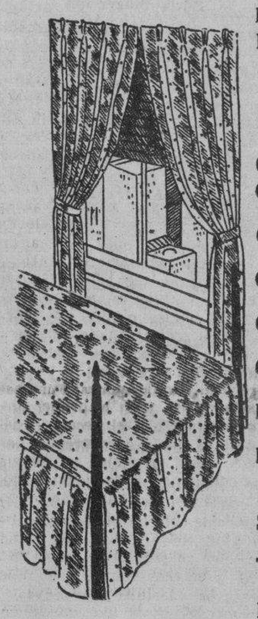

MALLAS CRUDAS	a 10 cts.
MALLAS CRUDAS . a 15	y 20 cts.
MALLAS BORDADAS, preciosos estilos . . .	a 20 y 25 cts.
MARQUISETTES ESTAMPADOS	a 12 y 15 cts.
CRETONAS	a 14 cts.
CRETONAS INGLESAS, 1¼ varas de ancho	a 19 cts.
CRETONAS SATINADAS, doble ancho	a 24 cts.
CRETONAS "CHINTZ" de 60 centavos	a 25 cts.
CRETONAS DE CRASH DE HILO, 1½ varas de ancho	a 39 cts.
CRETONAS DE FELPA, preciosos diseños	a 49 cts.
DAMASCOS 1½ varas de ancho, muy doble . . .	a 44 cts.
DAMASCO INGLES, 1½ varas de ancho en todos los colores	a 69 cts.
SUNFAST TORNASOL, 1½ varas de ancho	a 44 cts.
TAFETAN, especial para Sobrecamas	a 39 cts.
RAYONES . . a 10, y 15	y 20 cts.
APARATOS PARA CORTINAS, Extensibles desde .	10.cts.
FLECOS PARA CORTINAS	a 5 y 10 cts.

COMPRUEBE USTED PARA SU PROPIA CONVENIENCIA

que tenemos

EL MEJOR SURTIDO, LAS MEJORES CALIDADES

Y LOS PRECIOS MAS BAJOS DE LA HABANA

Almacenes de Ropa, Sedería y Confecciones

"LA OPERA"

GALIANO Y SAN MIGUEL. (LA ESQUINA DEL AHORRO)

SUSCRIBASE Y ANUNCIESE EN EL «DIARIO DE LA MARINA»

HOY, VIERNES:

SANTA ISABEL

En pocos minutos y con una pequeña suma, puede usted seleccionar en FIN DE SIGLO cuantos Obsequios apetezca. En el Depto. de Regalos, en el de Perfumería, en el de Bolsas, en el de Medias y en otros varios, hay infinidad de artículos elegantes y nuevos, para un presente distinguido.

fin de Siglo

EL UNICO ESTABLECIMIENTO DE LA HABANA QUE TIENE AIRE ACONDICIONADO!

CRONICA HABANERA

EN SU SANTO

Celebra hoy su santo bajo la advocación de Santa Isabel, Reina de Portugal, la señora Isabel Reyes, gentil e interesante esposa del doctor Gonzalo Zúñiga, gerente de la Compañía Federal de Seguros.

La distinguida dama recibirá en horas de la tarde a sus amigas en su linda residencia del Vedado.

Felicidades.

CHEZ DEL VALLE.—Anoche abrieron su gran mansión de las Alturas de Miramar, para una comida, el doctor Ignacio del Valle y su interesante esposa Rosa Perdomo.

Participó del simpático ágape un grupo selecto de invitados, para los que se deslizaron las horas en la mayor animación.

Eran ellos los matrimonios, Luis Menocal y Alicia Nadal, José Salazar y Lala Layné, Enrique Sardiña y Elena Azcárate, Manolo Aspuru y María Antonia Alonso, Alberto Mendoza y Olga Kloers, Primitivo del Portal y Justina Monteagudo y Luis del Valle y María Mendoza, y el distinguido caballero Miguel Espelius.

También disfrutaron de la comida un grupo de parejitas que formaban las señoritas Anita, Merceditas y Cristina del Valle, Bibi y Julita Aspuru, Irene Pagliery y Adriana Maduro y los jóvenes Carlos y Enrique Carrillo, Willy Zaldo, Roberto Maduro, Salvador Castañeda y Antonín y Jorge Mendoza.

Resultó animadísima.

EN EL FLORIDA.—Un grupo numeroso de viajeros salió ayer rumbo a los Estados Unidos a bordo del vapor «Florida».

Se contaban en primer término el Coronel Eduardo González del Real y su gentil esposa Margarita Crespo en unión del estimado matrimonio Luis López Ruiz y Gloria González del Real, los que se dirigen a California, para pasar una temporada en la Playa de Santa Mónica al lado de sus hermanos, el doctor Benjamín Primelles y señora Noemí González del Real.

También iban en el «Florida», el Fiscal del Tribunal Supremo, doctor Raúl Alvarez Maruri y su joven esposa Esther Carranza con la señorita Sylvia Carranza.

El distinguido matrimonio Julio Montero y Margarita Machado con su sobrina, la encantadora señorita Toky Montero, los que se proponen embarcar en Nueva York rumbo a Sur América para seguir después viaje a Europa.

Y la señora Conchita Valdivia de Santo Tomás que va a Miami con su simpático hijo Humbertico.

Feliz viaje.

TEMPORADISTAS.—Salen hoy para Cienfuegos, en viaje de recreo motivado por las regatas que allí tendrán efecto el domingo, el doctor Luis Machado, Presidente de la Corporación Nacional del Turismo y su bella esposa Beba Silva.

Con ellos va nuestro querido compañero Conrado Massaguer, Director de Social.

EN SUS DIAS.—Un saludo especial por separado, enviamos con esta líneas al conocido letrado doctor Teobaldo Rosell y a su hijo, el estimado joven Teobaldo Rosell y Adzuar.

A las muchas felicitaciones que recibirán con motivo de su santo el cronista une las suyas.

LOS SEÑORES DE MARTI.—Con motivo de su próximo viaje a Europa, mañana estarán at home en su bellísima residencia del Vedado, el General José Martí y su gentil e interesante esposa Teté Bances, figuras de alta posición en nuestra sociedad.

Los señores de Martí tendrán un gran recibo que dará comienzo a las seis y media de la tarde para prolongarse hasta por la noche con baile, juegos, etc.

Tema elegante para la crónica.

EL DOCTOR MARTINEZ ORTIZ.—Con profunda pena consignamos el fallecimiento del doctor José Martínez Ortiz, caballero de sólidos prestigios que desempeñaba con general acierto el alto cargo de director político de la Secretaría de Estado.

El doctor Martínez Ortiz fué operado recientemente de apendicitis y anteayer, cuando ya todos confiaban en su restablecimiento, le sobrevino una grave complicación que tuvo fatal desenlace al mediodía de hoy.

La noticia de su muerte circuló rápidamente por todos los ambitos de nuestra sociedad, produciendo sincero pesar ya que el doctor Martínez Ortiz, por su hombría de bien, por su carácter afable y jovial, supo captarse en vida muchas simpatías.

Hoy será su sepelio, que constituirá una gran manifestación de duelo.

Llegue nuestro más sentido pésame hasta su pobre viuda, la señora Nena Pruna, hasta sus padres políticos el doctor Manuel Pruna Latté y señora Carmelina Blanco, y hasta su hermana, la señorita Rosita Martínez Ortiz; pésame que hacemos extensivo a sus demás familiares.

Descanse en paz.

LA COMIDA DE MAÑANA.—Como hemos anunciado, mañana se celebrará una comida en la finca «Buen Retiro», en Santa María del Rosario, en honor de la distinguida señorita Conchita López Bosque y de su prometido, el doctor Julio J. Castellanos, con motivo de su próximo enlace señalado para el día veintitrés del corriente.

Dicha comida, a la que asistirán el grupo selecto de sus amistades, dará comienzo a las ocho y media de la noche y será amenizada por la Orquesta de Paul Nickse.

Promete resultar animadísima.

DE VIAJE.—Hoy, en el vapor «Cuba», embarcan rumbo a los Estados Unidos donde pasarán una temporada el joven Ubaldo Ubeda y su encantadora esposa María Isabel García Serra.

En el mismo vapor embarca rumbo a Nueva York la señora Bebita Correa de Reboredo.

Feliz viaje.

NUEVO DOCTOR.—En la Universidad, con un expediente brillantísimo, acaba de recibir su título de doctor en Medicina el joven y notable estudiante Jesús García Martínez.

Nuestra felicitación al nuevo doctor.

INTERESANTE CONCIERTO.—Mañana sábado, como hemos anunciado, se celebrará en la Sala Espadero del Conservatorio Nacional de Música un interesante concierto.

Nos referimos al del tenor cubano Enrique Alvarez Marquetti, organizado por su profesor, el maestro Juan González Rubiera con un programa de obras de Verdi, Donizetti, Rossini, Chopín, Listz, Puccini...

Dará comienzo a las nueve de la noche.

UN GRAN DIA.—En el teatro Nacional será hoy un gran día.

Se estrenan dos magníficas producciones de la Metro Goldwyn Mayer, «La vuelta de Arsenio Lupín», drama basado en el famoso personaje que creó la pluma brillante de Maurice Le Blanc y «Azul y Oro», comedia melodrámativa de Robert Young, James Stewart, Tom Brown, Billie Burke y Lionel Barrymore.

Este doble programa se exhibe desde las dos de la tarde.

Un gran día.

(Continúa en la página SIETE)

JOYERIA "LE TRIANON"

HAGA SIEMPRE REGALOS PRACTICOS

Tenemos un Regalo para cada ocasión entre el inmenso surtido; todos NUEVOS, en Objetos de Arte.

DESDE $1.00 HASTA $10.00

Regalos de Uso Personal y Para el Hogar

Salvador Fondón: Galiano 91

Por qué es superior nuestra

Venta Popular DE JULIO

Por todas partes se anuncian rebajas. Pero el público inteligente sabe que las rebajas sólo son realmente ventajosas cuando se hacen en mercancías de la mejor calidad... cuando se ofrecen surtidos amplios para seleccionar... cuando lo que se rebaja son artículos necesarios o útiles, que responden a los últimos dictados de la moda, en tejidos, en diseños, en corte y en estilo. Las rebajas cuantiosísimas de nuestra gran "VENTA POPULAR DE JULIO" llenan todos esos requisitos. Y, además, FIN DE SIGLO brinda un aliciente que nadie más ofrece en la Habana: el ambiente fresco, agradable y sano del aire acondicionado y puro que se respira en toda la planta baja. He aquí, por otra parte, algunos ejemplos que convencen por sí solos:

Depto. de Toallas - Tercer piso:

TOALLAS de excelente y mullida felpa blanca, con vistosas cenefas en tonos variados. Diferentes tamaños, todos rebajados:

45 x 90, desde **18c** *50 x 100, desde* **23c**

55 x 110, desde **36c**

TOALLAS calidad extra, de felpa blanca, tipo especial FIN DE SIGLO, con cenefas en dibujos exclusivos. En 55 x 110, rebajadas de 50c a **39c**

Otras, en 55 x 110, rebajadas a **55c y 59c**

TOALLAS de felpa muy doble y uniforme, en fondo blanco, con las cenefas en color rosa, azul, verde y amarillo. Se venden sueltas o formando juegos:

Chica, 45 x 90, rebajada a **28c**

De cara, 55 x 110, " " **55c**

½ baño, 70 x 140, " " **79c**

De baño, 100 x 170, " " **1.65**

JUEGOS de TOALLAS con cuatro piezas: alfombra, toalla de cara, de pies y pañito pare el jabón. En fondo de color, con preciosas cenefas y otros dibujos. Rebajados a **2.95, 4.50 y 5.50**

JUEGOS de cinco piezas, rebajados a **5.55**

JUEGOS EUROPEOS con cuatro y con cinco piezas en una felpa exquisita. Diferentes fondos y originales combinaciones, incluyendo la de blanco con negro, tan distinguida. Rebajados a **11.50, 14.50 y 19.50**

Depto. de Tapicería - Tercer piso

MARQUISETTE estampado y a listas horizontales, en fondos blancos y de color. Treinta y seis pulgadas de ancho. Rebajado a **12c**

MARQUISETTE bordado, en fondos crema y de color, con treinta y seis pulgadas de ancho. Rebajado a **15c**

MARQUISETTE con preciosos dibujos de moticas, en fondos blancos y de color. Treinta y seis pulgadas de ancho. Rebajado a **19c**

TAFETAN "Sunfast", tornasol, en todos colores, con cuarenta y seis pulgadas de ancho. Rebajado a **39c**

TAFETAN "Sunfast", de calidad excelente y surtido de colores. Cuarenta pulgadas de ancho. Rebajado a **44c**

TAFETAN "Sunfast", tornasol, magnífica calidad, en preciosos tonos. Rebajado a **63c**

SOPORTES de metal, para cortinas, desde **12c**

VARILLAS para visillos, todos tamaños, desde **7c**

COJINES de terciopelo, variadísima colección, desde **99c**

En el mismo piso, también muy rebajados, brindamos amplios surtidos en Mantelería, Ropa de Cama, Damascos, Cretonas, Alfombras, Colchonería...

fin de Siglo

El único establecimiento de la Habana que tiene aire acondicionado!

HOSPITAL CALIXTO GARCIA

Director: Dr. M. Costales Latatú. Cirujano de Guardia: Dr. José Lastra y Camps. Médicos de Guardia: Doctores Barrientos y Botet.

INGRESOS: Encarnación Gutiérrez, Eutimio Sánchez, Leopoldo Rodríguez, Jovita Angones, Mario González, Cándido Alfonso, Raúl Rojas, Ana Gil, Margarita Jiménez, Estrella González, José del Cristo, Marcial Santos, Lucila García, Manuel García, Aurora Díaz, Olga Cívico, Alicia Petanás, Catalina Rodríguez, Josefa Escuodia, Josefa Rodríguez, Victoria Huerta, Ramón Schwerest, Carmen Pérez, María Paredes, Antonio Alonso, Clementina Romero, Esperanza Ramos, Pura García, Humberto Benítez, Evidio Soroa, Antonio Barrios, Delicias Núñez, Herminia Martínez, Florencia Aldama, Eduardo Hernández, María Diéguez, Pedro Méndez, Pablo Ocaña, Eladia Vázquez, Guillermo Calderón, Blas Mendoza, Isabel Nardo.

ALTAS: José Albela, Filomena Vigo, Secundino J. Rodríguez, Pedro Fernández, María J. García, Angel García, Enrique González, Laudelina Momplet, José Peña, Andrés Serra, Piedad Silverio, Lilia Tadela, Lencioz Chinea, Gregorio Nodarse, Domingo López, Esperanza Martínez, José Machado, Amelia Aldizón, Pablo Bellón, Antonio Bastida, José M. Pérez, Elena Gil, María Guedes, Marta Jorge.

OPERACIONES: Carlos García, Herniorrafia, doctor Nobo. Amelia Gutiérrez, Apendicectomía, doctor Miyares. Juan Navas, Apendicectomía, doctor Geerken. Lázaro González, Apendicectomía, doctor Solís Linares. Servando Serrato, Apendicectomía, doctor Geerken.

Total: 5 operaciones.

Departamento de Rayos X: Casos examinados, 35; Películas usadas, 53; Exámenes fluoroscópicos, 20.

«EL COJO» LE ESTAFO DIEZ PESOS

Alejandro Alfonso Genes, vecino de Cerrada del Paseo 1, denunció en la Secreta que Luis «El Cojo», vecino de Salud 119, le había estafado la suma de diez pesos que le entregó en entradas del espectáculo del cual es empresario.

M.E.C.D. 2016

HOY AUDITORIUM 30 y 40 PROGRAMA DOBLE R.K.O. RADIO

La Gran JOYA musical

"Una NOCHE en RADIO CITY"

Filmada en el famoso teatro neoyorkino Donde toman parte

Kenny BAKER - Ann MILLER - Jack OAKIE

Victor MOORE Helen BRODERICK

Buster WEST Hal KEMP y su ORQUESTA

RADIO CITY REVELS

la sensacional producción

Y "LA VENGANZA del HALCON"

CRASHING HOLLYWOOD — con

Lee TRACY y BRADLEY PATRICK

HOY 30 y 40 5½ 7 9:45 TRIANON

"MANIQUI"

con Joan CRAWFORD y Spencer TRACY

Mas bella y elegante que NUNCA!!!

ESCENARIO Y PANTALLA

ENCANTO: «MI SEÑORITA MAMA»

«Mi señorita mamá» es el típico vodevil francés. Lo mismo podría firmarlo Hennequin que Tristán Bernard. Con música sería una opereta del género vienés.

El tema del viejo insensato que toma por esposa a una muchacha joven es muy corriente en todas las literaturas. Pero los franceses tienen una rara especialidad para tratar estos asuntos e infundirles cierta novedad, cierta fragancia gustosa. Precisamente porque Francia es el país del amor por excelencia, en él se juega con el amor más que en cualquier otro. En el fondo de ese juego hay un profundo respeto para la pasión minuciosamente analizada por Sthendal. Sólo cuando se respeta de veras un sentimiento se pone tanto énfasis en ridiculizar a los que no son capaces de llevarlo con dignidad. En los pueblos donde el amor es las más de las veces «amor propio», la figura del marido burlado, por ejemplo, suele ser trágica. En Francia, donde el amor no es más que amor, esa figura es casi siempre cómica. Es como si no valiera la pena tomar en serio el amor de quien no lo merece.

Tal ocurre en esta película. Un sesentón comete la majadería de casarse con una chiquilla de veinte. Ella se ene a él para escapar del candidato elegido por su padre. El, por vanidad, por tontería. Naturalmente pasa lo que tenía que pasar. Ella se divierte. El consiente.

Pero he aquí que él tiene un hijo de veinticuatro años. El muchacho no es de la misma flema que el padre. La conducta de la madrastra lo subleva y decide romper lanzas por el honor de su apellido. Pero la realidad es otra. El muchacho le llama «honor» a lo que, en el fondo, es «amor». Su asco por la esposa del padre no es más que una manifestación aguda de celos.

Todo esto sería dramático, terriblemente dramático, en otro clima. En el clima de una comedia francesa es necesariamente cómico. Es el «Edipo» o la «Fedra» puestos en solfa. Después de múltiples y divertidas peripecias, los dos jóvenes acaban confesándose su amor. Y como en realidad el matrimonio del viejo y la muchacha no se había consumado, no hay problema. Una nueva boda, más ponderada que la anterior, liquida el conflicto. El viejo, que es comprensivo, no tiene inconveniente en apadrinarla.

La película está desenvuelta con un ritmo agradable y ligero. Abundan las situaciones cómicas, los equívocos, los chistes, las frases ingeniosas. Hay un pasaje bien explotado cinematográficamente: el del detective. Pero en general la tónica del «film» es puramente teatral.

Danielle Darrieux, leve, pizpireta, graciosa, realiza una excelente labor en el papel de la protagonista. Sus travesuras, sus mohines, sus donaires, son lo más destacado en una interpretación que se caracteriza por lo esmerada y lo igual.

LOS RECITALES NOCTURNOS DE LA SINGERMAN

El último barco para México, en el que Berta Singerman proyectaba viajar, trajo cubierto su pasaje de cámara. La artista tuvo que deshacer su equipaje. Coincidió el hecho con la suspensión de actividades de la compañía que actuaba en el «Principal». Por esta coincidencia ha sido posible organizar tres «recitales» nocturnos, de carácter popular, el primero de los cuales se celebró anoche ante numerosa y sensitiva audiencia.

Había en una gran parte del público el deseo de que Berta Singerman actuase de noche. Salvo el magno espectáculo del «Anfiteatro» y un «recital» esporádico en el «Auditorium», todas las funciones de la admirable recitadora habían sido por la tarde en el «Principal de la Comedia». Ello ha significado el retraimiento forzoso de numerosas personas que, por razón del trabajo a que se dedican, se ven impedidas de asistir al teatro durante las horas diurnas. A ellas dedica muy especialmente la señora Singerman estos «recitales» nocturnos que empezaron ayer y que seguirán el sábado y el domingo.

Caras distintas reflejaron anoche en la sala del «Principal» la variedad de emociones que el verso provoca, a través de la voz y el gesto de Berta Singerman. Y manos que todavía no habían aplaudido a la recitadora en esta temporada, se movieron entusiastas en admirativo ademán. Fué una grata sesión de lirismo anchamente compartido. La poesía en su verdadera función social, tocando con su ala misteriosa, produciendo el espectáculo casi religioso de una comunión en la belleza del verbo. Es corriente impresionar a las muchedumbres con la retórica sensiblera o melodramática de cierta pseudopoesía hecha exclusivamente para declamar; pero emocionarlas en recogido y noble silencio con el mensaje riguroso de un Poe, de un Darío, de un Juan Ramón Jiménez, de un Antonio Machado, de un Cocteau, es empresa que sólo puede realizar una gran artista, una gran conductora de lirismo, como lo es Berta Singerman.

En todos los poemas del programa fué anoche Berta largamente aplaudida. Pero la ovación culminó, como de costumbre, en la pieza de Cocteau «La voz humana», cuya intensidad dramática tiene una enorme fuerza de contagio.

El programa que ha elegido la artista para su segundo «recital» nocturno, que tendrá efecto mañana, a las 9 y 15, es de un alto y sostenido interés.

Toda la segunda parte será cubierta por una de las páginas líricas que mayor éxito le han valido a Berta en esta temporada. Nos referimos a la «suite» poética «Tu y yo», de Paul Geraldy. «Tu y yo» es la pequeña historia íntima de un amor declinante. Es una declaración de fracaso, pero hecha con toda la dignidad de que es capaz un alma buena. Berta traduce con sutileza impar cada uno de los finos sentimientos con que Geraldy ha tejido su poema. El resultado es un drama hondo que se materializa en la escena por la virtud plástica que tienen la voz y la mímica de la recitadora.

Otras composiciones interesantes del programa de mañana son la «Canción de la vida profunda», de Barba-Jacob; la «Carga de la Brigada Ligera», de Tennyson; el «Soldadito de Plomo», de Klingsor; «Los motivos del lobo», de Rubén Darío; la «Balada del Guije», de Nicolás Guillén, y como cosa «de públicos» el consabido «Dulce milagro», de Juana de Ibarbourou.

Para el «recital» nocturno del domingo, que será el último, reserva Berta la recitación de un poema de Andreiew, de enorme patetismo, que aún no ha dicho en esta temporada: «El gigante». A nuestro juicio ésta es una de las más grandes interpretaciones de la Singerman.

FRANCISCO ICHASO

RADIO-CINE

HOY A TODAS HORAS HOY

Gran Programa

La Primera Película Sonora Cubana

SUCEDIO EN LA HABANA

con Luana de Alcañiz — Rita Montaner — Juan Torena — Carlos Orellana — Alberto Garrido y Federico Piñero.

—Y—

"UN AMOR PARA DOS"

con Wynee Gibson y Warren Hull

(Película Republic)

TARDE 40 Cts. NOCHE 50 Cts.

HOY: CLAUDETTE COLBERT Y GARY COOPER EN EL RIVIERA

Hoy, complaciendo peticiones presenta la empresa de este elegante teatro, a Claudette Colbert y Gary Cooper en la magnificente creación del genial Ernest Lubitsch «La octava mujer de Balba Azul». Completa el programa la magnífica film «Esclavos del honor» con Bárbara Stanwyck y Joel McCrea. Además el Noticiario Paramount. Los precios: 20 centavos por la tarde y 30 por la noche. Niños tarde y noche 15 y tertulia 10 centavos.

Mañana y el domingo, la estrella más linda de la pantalla, Danielle Darrieux en la más deliciosamente frívola... y exquisitamente picaresca comedia del año... «Mi señorita mamá». Además el emocionante drama «Segas y estribos».

El lunes, Nueva Universal tiene el honor de presenta al laureado astro Víctor MacLaglen en una de sus más sensacionales creaciones «La fiesta del Diablo». También se exhibirá la fastuosa comedia musical «Tuyo es mi querer», con Alice Faye.

El martes, la maravilla de 1938, «Blanca Nieve y los siete enanitos» (en español), creación incomparable de Walter Disney, conjuntamente se exhibirá «El ruiseñor del cabaret» con Lily Pons.

El miércoles, formidable pre-estreno de «El embrujo del Trópico», máximo orgullo de la Paramount. Un mensaje de Hollywood al alma latina...! Un reparto super-estelar avalora el gran éxito de esta deslumbrante super-joya: Dorothy Lamour, Ray Milland, Tito Guizar, Binnie Barnes, Martha Raye, Bob Burns y un fascinante desfile de bellezas...! Música... ritmo... romance ... espectáculo...! Jueves: el «hit» de R. K. O. Radio «Una noche en el Radio City». Viernes: la película que ha asombrado al mundo «El carnet de baile».

Cartel del Día

POR LOS CINES

FAUSTO: M-7800. A todas horas: «Paraiso robado», Verdugo de si mismo» y cartón.

ENCANTO: M-6055. A todas horas: «Mi señorita mamá», «Almas sin rumbo» y revista.

NACIONAL: A-6700. A todas horas: «La vuelta de Arsenio Lupin», «Azul y oro» y variedad.

CAMPOAMOR: A-7054. A todas horas: «Siempre hay una mujer», «Corrupción» y revista.

ALKAZAR: A-6869. A todas horas: «La octava mujer de Barba Azul», «Piratas de encrucijada» y cartón.

AUDITORIUM: F-4455. «Una noche en Radio City» y «La venganza del halcón».

TRIANON: F-2403. «Maniquí» y «Barreras de fuego».

RIVIERA: F-2040. «La octava mujer de Barba Azul» y «Esclavos del honor».

RADIO-CINE: M-1407. «Sucedió en la Habana» y «Amor para dos».

PAYRET: A-7157. «Bajo el cielo de México», «La zandunga» y Rafael Falcón.

REX CINEMA: San Rafael e Industria.—Pronto inauguración.

NEPTUNO: M-1515. «Goldwyn Follies» y «La condesa del antifaz».

OLIMPIC: F-3711. «Mi señorita mamá» y «La gran barrera».

FLORENCIA: U-3533. «La ciudadela del silencio» y «Puerto Arthur».

INFANTA: U-3700. «Alma bravía», «Castillo de naipes» y Audioscopía».

ROXY: FO-3255. «Perdiendo se gana» y «Penitenciaría».

RIVOLI: FO-1130. «Corazón de apache» y «El ruiseñor del cabaret».

REINA: M-2272. «La baronesa y el mayordomo» y «No se puede tener todo».

RIALTO: M-1831. «Alma bravía» y «Castillo de naipes».

LARA: M-2421. «Sorpresas de 1938» y «Angel».

PRADO: M-2822. «Shanghai» y «Barreras rotas».

HOY ENCANTO RIVIERA

Danielle Darrieux en "MI SEÑORITA MAMA"

Una International Films

30¢ 40¢

LUNES

Encanto Riviera

VICTOR McLAGLEN en "LA FIESTA del DIABLO"

Una UNIVERSAL

HOY Fausto Exito!!

Paramount presenta a Olimpe BRADNA y Gene RAYMOND en "PARAISO ROBADO"

y Akim Tamiroff - Anna May Wong y Gail Patrick en "30" VERDUGO de SI MISMO" 40

MARTES Fausto Auditorium PRE ESTRENO

Un MENSAJE de HOLLYWOOD al ALMA LATINA!

"El EMBRUJO del TROPICO"

-TROPIC HOLLIDAY- con DOROTHY LAMOUR RAY MILLAND TITO GUIZAR MARTHA RAYE Máximo Orgullo Paramount

VERDUN: A-9206. La baronesa y el mayordomo» y «Dominó violeta».

ACTUALIDADES: M-5575. «Tovarich» y Genoveva de Brabante».

LIRA: M-4474. «Las cruzadas» y Cleopatra».

MAJESTIC: M-4477. Día de la risa. «Dos fusileros sin balas» y «Una noche en la ópera».

BELASCOAIN: U-5200. «Marie Waleska» y «Allá en el lejano oeste».

CUATRO CAMINOS: M-3676. «La paloma» y «El sheik y la doncella».

VIVES: F-3128. «La divina embustera» y «Los miserables».

GRIS: F-4292. «Corazones sin rumbo» y «La tragedia de Mayerling».

MODERNO: X-1305. «La paloma» y «Alarma».

SANTOS SUAREZ: I-4600. «Ora, Ponciano» y «Hombres ocultos».

WILSON: U-5863. «Alta tensión» y «El secreto de Koenigsmark».

TOSCA: I-3099 «Robinson Crusoe» (serie completa).

INGLATERRA: M-5527. «Valor temerario» y «El submarino trágico».

CUBA: M-9796. «Comenzó en el trópico» y «Retoño de México».

SALON ROJO: M-4794. Joe Louis vs. Max Schmeling. «Receta para el amor» y «Muerte en el aire».

UNIVERSAL: (Egido y Monte). «Barreras rotas» y «La juventud manda».

BELGICA: A-9128. «Tuyo es mi querer» y «La muñeca negra».

VIOLETA: M-3238. «Los misterios de Londres» y «El conde de Montecristo».

MENDOZA: I-7295. «Una intriga en la China» y «Payasos».

BERTA SINGERMAN RECITARA MAÑANA

Berta Singerman

En el «Principal de la Comedia» mañana sábado noche y domingo noche, a las 9.15, se realizarán los dos últimos recitales poéticos nocturnos a precios popularísimos de la gran artista de la declamación Berta Singerman.

Dos programas de alta calidad han sido preparados por la excelsa artista para estos dos recitales.

El programa del recital de mañana sábado noche es: I «Canción de la vida profunda» Barba Jacob; «La carga de la brigada ligera» Tennyson; «Soldadito de plomo» Tristán Klingsor; «La pesca en el mar» G. Gómez de Avellaneda; «Los motivos del lobo» Rubén Darío. II. «suite» de ocho capítulos de «Tú y yo» de Geraldy. III. «La Nacencia» Chamisso; «Dulce milagro» Juana de Ibarbourou; «La Perrilla» Marroquín; «Verano» Gilca Machado; Bambo-Bambú» Anónimo y «Balada del Guije» de Guillén.

El programa del recital del domingo noche es: «Eramos siete hermanas» D-Annunzio; «Cogida y Muerte» García Lorca; «Serenata» Morales; «Pedir y tomar» Anónimo; «El Gigante» Monólogo en prosa de Leonidas Andreieff. II. Tres relatos de la famosa obra «La Cena de los Cardenales» de Julio Dantas. III. «Capricho» Alfonsina Storni; «Danza de viento» López Vieira; «Cuento anda luz» Selgas; «Nochebuena» Nal Roxlo; «Romance de la infantina» Anónimo y «Marcha triunfal» Rubén Darío.

Los precios son: Localidades numeradas: Palcos $3.60, lunetas $0.80 y butacas $0.40 y $0.30. Las localidades están a la venta en la taquilla del teatro, teléfono A-6737.

El JUEVES: «LOS HARLEM SCANDALS REVUE» en el ALKAZA

Siguen los llenos con el magnífico programa Paramount «La octava mujer de Barba Azul» con Claudette Colbert y Gary Cooper y el emocionante drama «Piratas de Encrucijada», con Lloyd Nolan y Mary Carlisle. Además el cartón «Jugando Pelota» y el News Paramount, siendo los precios 20 centavos de 1 y 30 a 6 y 30 y 30 centavos después, niños 15 centavos y tertulia 10 centavos.

El jueves grandioso y fenomenal debut de «Harlem Scandals Revue» un espectáculo que toda la Habana comentará y que todo el público asistirá más de una vez. El show de color más grandioso que jamás ha salido de los Estados Unidos, 44 personas en escena, dos orquestas, una de ellas con Bebe Wallace al frente considerado tan bueno como Cab Calleway, los famosos «Three Cyclone, Millie and Billie», «los aristócratas de Harlem», número que será un hit, la mulata de cuerpo escultural Edna Mae Holley en su maravillosa Modernistic Shake Dance, Dewey Brown, el grandioso comediante de cara prieta. Streamline Sue, la reina del «Hoy Cha», Will Maelane, otra preciosa mulata en sus creaciones «Excentric» y «Flash Dancing» y el famoso coro de las 12 Sepias Girls. Preciosos decorados vestuario pomposo pero lujosísimo. Espectáculo de dos horas y media de duración, sin un solo intermedio. El Circuito Smith ha podido contratar este show y presentarlo a los baratísimos precios que se fijarán, debido a la temporada de verano, en que se cierran casi todos los Night Clubs de New York y aprovechar su paso por la Habana, de lo contrario la luneta tendría que cobrarse a 3.00.

NACIONAL HOY

Un PROGRAMA "METRO" Extraordinario!

El FAMOSO LADRON de JOYAS creado por la pluma de Maurice LEBLANC

"LA VUELTA de ARSENIO LUPIN"

con MELVYN DOUGLAS VIRGINIA BRUCE y WARREN WILLIAM

30¢ TARDE NOCHE 40¢

Un AUTENTICO RELATO de la VIDA de los CADETES de ANNAPOLIS"

"AZUL y ORO"

"NAVY-BLUE and GOLD"

con Robert YOUNG James STEWART Lionel BARRYMORE Tom BROWN

AGOSTO 3 "LOS MILLONES DE CHAFLAN" "La COMEDIA del AÑO!

N O T A S

LA PELICULA MAS LINDA DE 1938 EN EL FAUSTO

Sentir palpitar nuevamente el rapto del primer romance junto a la mujer que se ama... Volver a encender el fuego de aquel primer dulce beso... repasar la emoción de aquel primer abrazo... Vea usted el más precioso y emocionante relato de amor... Dos amantes que se ven ante el dilema de afrontar el sacrificio que significa la separación inevitable. Vea «Paraíso robado» indiscutiblemente una de las películas más hermosas de 1938, maravillosamente interpretada por la encantadora estrella de 17 años, sensacional hallazgo de la Paramount, Olympe Bradna, con la colaboración de Gene Daymond, Lewis Stone y Glenda Farrell. Otra gran atracción del programa es el intenso drama de gangster «Verdugo de sí mismo» con Adim Tamiroff, Gail Patrick, Anna May Wong y Lloyd Nolan. Completa el programa el hilarante cartón de Betty Boop «Hay que ser humano» y el Noticiero Universal. Los precios: 30 centavos de 2.30 a 6.30 y 40 centavos después. Niños a todas horas 20 centavos y Tertulia familiar 15 centavos.

¡Un mensaje de Hollywood al alma latina...! Martes, glorioso preestreno del máximo triunfo de la Paramount «El Embrujo del Trópico», la película que encierra todo lo que encuentra eco en las almas latinas... La cumbre de las películas hechas para el sentir internacional. En su reparto figuran nada menos que Dorothy Lamour, Ray Milland, Tito Guizar, Binnie Barnes y Martha Raye. Las escenas se suceden con fascinadora variedad y a través de los más diversos aspectos de humorismo y emoción, el romance sigue su curso ascendente hasta culminar en esa crisis del corazón que se traduce en manifestaciones que se perpetúan en nuestras almas. Música y amores forman el telón de fondo de esta gloriosa fantasía en que el espíritu de nuestra raza encuentra legítima expresión. Conjuntamente se pre-estrenará el excitante drama policíaco «Bulldog Drummond en peligro» con John Barrymore y John Howard.

El viernes 15 la película que la Habana entera comentará con entusiasmo «Un carnet de baile», la film que quedar consagrada como una de los más brillantes aciertos de la cinematografía.

NACIONAL: «La vuelta de Arsenio Lupín» y «AZUL Y ORO»

Por fin hoy se estrena en Cuba, en el teatro Nacional «La vuelta de Arsenio Lupín» y «Azul y oro» dos producciones extraordinarias de la prestigiosa marca Metro que por su grandiosidad podrían figurar cualquiera de las dos como base de un programa.

La función de hoy es continua comenzando a las 2 de la tarde y pese a lo extraordinario del programa los precios serán a base de 30 centavos por la tarde y 40 centavos por la noche. Tertulia a todas horas 10 centavos y quedan sin valor absolutamente todos los pases.

«La Vuelta de Arsenio Lupín» es un intenso drama basado en el famoso personaje creado por la brillante pluma de Maurice Leblanc. El más formidable de los ladrones de joyas que en el mundo de la fantasía ha existido, lo encarna ahora el notable actor Melvyn Douglas, secundado por Warren William, Virginia Bruce, John Hollyday y otros notables actores de la Metro.

«Azul y Oro» que es el otro estreno en Cuba, es una comedia melodramática, catalogada por los jefes y oficiales de la marina de los Estados Unidos como el más vívido y auténtico relato de la vida de los cadetes de la Escuela Naval de Annápolis, dirigida por Samm Wood y con el reparto siguiente: Robert Young, James Stewart (el galán de moda actualmente en Hollywood), Tom Brown, Florence Rice, Billie Burke y Lionel Barrymore.

Además se exhibe una variedad musical y un noticiario Metro. El horario es como sigue: «La vuelta de Arsenio Lupín» a las 3.50, 6.50 y 10.50 p. m. y «Azul y oro» a las 215. y 9 de la noche, de modo que entrando el público antes de las 9 en punto pueda ver el programa completo

El viernes, sábado y domingo se presentará en un programa extraordinario, por cortesía de la R. C. A. Víctor, el divo-barítono Eduardo Brito, que estrenó en España la obra de Grenet «La Virgen Morena» y que estuvo representándose más de 365 noches consecutivas. Con Eduardo Brito hace su presentación también Elena Brito, guapísima vedette de revista y notable cantante, además de una selección de las estrellas nacientes de la Corte Suprema del Arte.

GRAN EXITO DE DANIELLE DARRIEUX EN EL ENCANTO

«Mi señorita mamá», la frívola y picaresca producción presentada ayer en este aristocrático teatro, en la que la lindísima Danielle Darrieux se nos muestra más adorable y encantadora que nunca, es una película hecha expresamente para hacer reir. Al contrario de otras comedias, sin fondo alguno «Mi señorita mamá», tiene un verdadero argumento... las carcajadas las originan las situaciones que se crean, con mucho sprit, con refinado buen gusto, y lo que es más aún, al alcance de todos los públicos... Una film que ha de gustar y ha de hacer época...! Conjuntamente se exhibe el exótico romance «Almas sin rumbo» con John Boles, Madge Evans y Bruce Cabot. Completa el programa el hilarante cartón «Viendo visiones», la emoción cameril «Bosquejos de México» y el Noticiario Fox Movietone. «Mi señorita mamá» se exhibe exactamente a las 3.22, 6.39 y 10.35. y «Almas sin rumbo» a las 4.53 y 8.39. La función es continua desde las 2.30 y los precios 30 centavos antes de las 6.30 y 40 centavos después. Niños a todas horas 20 centavos.

El lunes, Nueva Universal presenta con orgullo el vigoroso y laureado astro Víctor McLaglen en una de sus más sensacionales interpretaciones «La fiesta del diablo», con la colaboración de William Gargan, Paul Kelly y Beatrice Roberts. El inolvidable intérprete de «El Delator», en un drama de furia incontrastable...! También se estrenará en Cuba la magnífica film «La marcha nupcial», adaptada de la célebre obra teatral de Henry Bataille, brillantemente interpretada por Kiki Palmer y Tulio Carminatti.

El jueves, un estreno extraordinario de la R. K. O. Radio: Ginger Rogers y James Stewart en «La vivaracha». Una trama realista de nuestra época dinámica en que drama y comedia nos brindan momentos de intensas y diversas emotividades alrededor del matrimonio «modernista»... de un joven profesor con una bellísima «entertainer» de un club nocturno. Bellísima realización del cinema que honra a la pantalla y a sus productores. Otra gran atracción será el estreno de la alocada super-comedia «Domando al bebé», que tiene por exquisitos intérpretes a Katherine Hepburn y Gary Grant.

HOY: Joan Blondell y Melvyn Douglas en el CAMPOAMOR

Una película Columbia... catalogada por la crítica como la mejor comedia filmada hasta ahora. Esto es «Siempre hay una mujer», deliciosamente interpretada por Joan Blondell y Melvyn Douglas con la colaboración de Mary Astor y Frances Drake. He aquí una pareja que con sus extravagancias... su concepto humorístico de la vida y sus múltiples locuras, entre las que se mezcla alguna que otra vez la tragedia... lo mantendrán gritando y riendo... y llorando de alegría, hasta la última escena...! Una comedia con características de desenfreno... una verdadera orgía de motivos risibles...! Una catarata de hechos felices que lo guiarán entre una corriente de felicidad hasta un desenlace inigualable a... carcajada pura...!

«Siempre hay una mujer» se estrena hoy en este simpático teatro, acompañada de la film especial «Corrupción». Completa el programa el Noticiario Fox Movietone. Los precios: 20 centavos de 1.30 a 6.30 y 30 centavos después. Niños a todas horas 15 centavos y tertulia 10 centavos.

El martes: Artista Unidos presentan a Gary Cooper, con la colaboración distinguida de la nueva estrella Sglid Gurie, Binnie Barnes, Basil Rathone, Alan Hale, H. B. Warner y miles de extras en la espectacular y gigantesca super-producción «Las aventuras de Marco Polo». Pocos personajes nos ha dado a conocer la historia, tan fascinante como este audaz navegante y aventurero hijo de la Venecia de los Dogas y los canales con sus góndolas y sus puentes y palacios de maravilla...! Su personalidad recia y cautivadora se agiganta al conocerla íntimamente ante film extrordinario que solamente el genio de Samuel Goldwyn podía realizar. Conjuntamente se estrenará el emocionante drama «Hombres de carojo» con Noah Beery Jr.

SE DESPIDE DE CUBA

FALCON

NO PIERDA LAS ULTIMAS PRESENTACIONES

—EN—

PAYRET

EN LAS TANDAS DE 5¼ Y 9½ CON LAS PELICULAS

Bajo el cielo de México Y "LA ZANDUNGA"

ADEMAS, POR LAS EMISORAS CMW y COCW

FALCON ES ARTISTA EXCLUSIVO DE LOS CIGARROS "PIEDRA"

VEASE MAS GACETILLAS EN LA PAGINA OCHO

RADIO CINE: «SUCEDIO EN LA HABANA»

Continúa el amplio Radio Cine hoy en función continua desde las 2 y media con el doble programa en el que presenta la formidable producción titulada «Sucedió en la Habana» primera producción de la Compañía de Películas Cubanas S. A. actuando en ella de principales intérpretes Luana Alcañiz, Juan Torena, Rita Montaner, Carlos Orellana y Garrido y Piñero y otros artistas del Cine y del Teatro cubanos exhibiéndose conjuntamente con la interesante producción titulada «Amor para dos» que interpretan Warren Hull y Whinie Ginson completándose el programa con un interesante dramita corto de asunto policial, una variedad musical y el último Noticiero Metrotone con los más recientes sucesos mundiales.

Los precios: luneta y primer piso 40 centavos antes de las 6 y media y después 50 centavos. Los altos 20 centavos y la tertulia entrada por Concordia, 20 centavos.

Mañana este mismo programa.

El día 15. Lo nunca visto en películas, Erroll Flynn en «Las aventuras de Robin Hood», filmada totalmente en tecnicolod, secundándolo Olivia de Havilland, Claude Rains, Basil Rathbone y otros muchos. Una maravilla Warner.

Muy pronto: «Las mujeres son así» Kay Francis y Pat O-Brien.

G A C E T I L L A S

AUDITORIUM: «UNA NOCHE EN RADIO-CITY» (ESTRENO)

Espectacular super-producción musical, por la que desfilan las estrellas más famosas de las tablas, el radio y la pantalla, repleta de magnífica música estupendamente interpretada, bailes modernos y con un humorismo recreativo de refinamiento absoluto, desarrollada su intrigante trama en el famoso e inmenso teatro Radio City de New York, con sus fastuosos y regios escenarios. Este es lo que nos ofrece la original super-joya musical R. K. O. Radio titulada: «Una noche en Radio City», que hoy se estrena en este aristocrático teatro del Vedado, en sus turnos elegantes de 5:15 y 9:45. Un reparto super-extraordinario hace las delicias del espectador.

En él vemos a Kenny Baker, ejecutando cuatro preciosos hits musicales, escritos especialmente para esta película; Ann Miller, encantadora, bailando más y mejor que nunca; Jack Oakie y Bob Burns con la simpatía de ambos rayando en el máximo; Helen Broderick y Victor Moore «los enamorados siempre jóvenes» y un grupo de estrellas a cual de la famosa orquesta de Hal Kemp. Otro estreno en las tandas de 4 y 8:30 la sensacional película «La venganza de el Halcón» o «La conquista de Hollywood» por Lee Tracy y Bradley Page.

Mañana y el domingo desde la 1 «Una noche en Radio City» y «La venganza de el Halcón». El lunes Joan Crawford y Spencer Tracy en la magnífica super-producción «Su Majestad el amor» de Gladys George y Franchot Tone.

El martes Pre-estreno de gala de la estupenda joya musical Paramount «El embrujo del trópico» con Dorothy Lamour, Ray Milland, Tito Guizar, Bob Burns, Martha Raye y otros, música de Agustín Lara.

M.E.C.D. 2016

¡¡Sin precedente!!

vajillas... cubiertos... copas...
baterías de cocina...
...precios que ni en liquidación

Apresúrese en comprar, selecciona más y mejor.

MAS DE 1,000 MODELOS DE VAJILLAS DIFERENTES!!

Vea aquí ilustrados algunos modelos de Vajillas de Semi Porcelana Inglesa.

Modelo IMPERIAL PARIS
Decorado en azul,
62 piezas $12.00

Modelo A-1522
Decorado en rosa o azul,
70 piezas $10.00

Todas las piezas que componen estas vajillas son útiles y prácticas, tienen, entre otras: cafetera, azucarera, lechera, sopera, etc.

Juegos de copas de cristal Val-St. Lambert, finísimos, modernistas, 30 piezas $5.00

Juegos de cubiertos de plata, garantizados por 30 años, cuchillos con hoja inoxidable, 26 piezas $7.50

Baterías de cocina de aluminio, calidad inmejorable, 30 piezas $4.50

Galiano y Zanja — LOCERIA LA VAJILLA CRISTALERIA — Teléfono M-1530

SERVIMOS Pedidos al Interior. Flete ADICIONAL.

CRONICA HABANERA

CARMEN MARTINEZ ARANGO

EN EL JAIMANITAS CLUB.—Con motivo de haber cumplido quince años, ofreció ayer en el Jaimanitas Club un almuerzo la lindísima señorita Carmen Martínez Arango.

Rodeada se vió la señorita Martínez Arango de sus amigas íntimas, las que tomaron asiento en una gran mesa decorada con flores.

He aquí sus nombres:

Gloria y Martha Ariosa, Marta Linares, María Elena Palicio, Martha Forro, Charity Sabatés, Adela Lamadrid, Lourdes Sánchez Pessino, Olga de Quesada, Conchita Puynas, Eida Romagosa, Olga Martínez, Amparo Esnard, Caridad Eguilior, Gloria López Guerrero, Gloria Crespo y la encantadora Consuelito Bouza.

Completando la relación, Lucila Martínez Arango, bella hermana de la festejada.

TRES NACIMIENTOS.—En el Instituto Clínico de la Habana ha tenido ayer un hermoso niño la señora Mercedes Hernández, esposa del conocido bacteriólogo doctor Emilio Unanue, que fué asistida por el notable ginecólogo doctor Julio Ortiz Pérez.

Un lindo niño llena de alegrías y venturas el hogar del doctor Reinaldo Becerra y de su esposa María de los Angeles García Carreras, la que fué tendida con éxito magnífico por el prestigioso especialistas doctor Francisco Vilalta.

Otro hogar feliz en estos momentos por el advenimiento de un niño es el de los esposos R. García, Representante a la Cámara y condueño del Central San Ignacio y Georgina Vega, quien se halla en la Clínica de Reyes.

NOTA DE DUELO.—En días pasados ha dejado de existir a una avanzada edad la señora Isabel Clark y Knight viuda de Hatton, dama respetable dotada de altas virtudes.

Entre sus familiares que la lloran sin consuelo cuéntanse sus sobrinas, Herminia, la señora del doctor Manuel Abril y Ochoa, María Josefa, Ana María, María Isabel y Otilia Olivera y Clark.

Su sepelio se verificó el miércoles con un nutrido acompañamiento de familiares y amigos.

Paz a sus restos.

BODA PROXIMA.—Para el día diez y seis del corriente a las nueve y media de la noche ha quedado concertada en la Iglesia de Monserrate la boda de la gentil señorita doctora Ofelia Morales y del Campo con el joven y talentoso letrado Dr. José Gómez Quintero perteneciente al bufete Núñez Mesa-Machado.

La novia es hija del querido compañero en el periodismo Modesto Morales Díaz, Director de la Asociación de la Prensa y de su distinguida esposa Blanca Rosa del Campo.

Próximamente daremos más detalles.

LA FESTIVIDAD DE HOY.—Santa Isabel Reina de Hungría es la festividad que para hoy señala la Iglesia Católica.

Está de días—y nos complacemos en saludarla primeramente—la respetable dama Eloisa Ortiz viuda de Céspedes para la que hay grandes afectos en nuestra sociedad.

La señora de Céspedes recibirá durante toda la tarde en su residencia de 27 y M, en el Vedado, a aquellas amistades que deseen saludarla.

Siguen los saludos para las Isabel.

Chichita Alonso viuda de Rosado Aybar, Isabel Venero de Presas, Isabel Naranjo de del Amo, Isabel López Batista de Solar, Isabel Bermúdez e Isabel Batista, esposa del compañero Emilio Batista.

Beba Castañón de Nicola.

Isabel Duarte, esposa del concejal del Ayuntamiento Juan Manuel Alvarez Buiña.

E Isabel Castellanos de Byron.

Entre las señoritas.

Isabelita Franchi Alfaro, María Isabel Arencibia, Isabel Alvariño, Isabelita de Cárdenas y Cuca Nóbregas.

Otro saludo en esta fecha es para la señora Amalia Caso, esposa del compañero en la prensa Marcos A. Romero.

Esta tarde, acompañada de su amantísima madre, la señora María Angela G. Prieto de Cárdenas, embarcará rumbo a Nueva York la bella señorita María Antonia de Cárdenas y Prieto, la que celebra hoy su cumpleaños.

EN LOS QUINCE.—Una fecha feliz será la de hoy para la encantadora señorita Isabel García Soto con motivo de cumplir los suspirados quince años.

Llegue hasta ella nuestra felicitación.

(Continúa en la página NUEVE)

Sociedades que se han inscripto en el Gob. Provincial

El Alcalde Municipal de Marianao ha remitido los siguientes acuerdos adoptados en reciente sesión de ese Consistorio:

Acuerdo Núm. 2: Que se refiere a autorizar a la Compañía Inversionista Angelita S. A. para dejar incumplidas las condicionales de reparto en las obras que proyecta ejecutar en el solar número 8 de la manzana 82 del reparto Alturas de Miramar.

Acuerdo Núm. 3: Que se refiere a autorizar a la Sra. Estela D-Strampes de Díaz de Villegas para dejar incumplidas las condicionales de reparto de las obras que proyecta ejecutar en el salor número 7 de la manzana 85, situada en la calle 21, entre Avenida del Río y Avenida de los Aliados, en el reparto Alturas de Almendares.

Acreditando propiedades

La Compañía Petrolera «La Estrella» ha remitido al Gobierno de la Provincia dos certificaciones expedidas por el Registrador de la Propiedad de Marianao que acredita la inscripción de las minas «Murga» y «Murguita» en el libro del Ayuntamiento de El Cano, fincas que ostentan los número 1.434, 1.433 y 1,397.

Nuevas sociedades

Han sido presentadas a los efectos de la Ley de Asociaciones las siguientes nuevas inscripciones para sociedades: «Círculo Demócrata Republicano Amigos de Serafí nHernández», «Organización Constructiva Nacional», «Hijos del Ayuntamiento de Buján» y «Asociación Nacional de Amigos del Campesino».

Trusas Jantzen

Modelos nuevos, surtido completo en tallas y colores.

En otras marcas tenemos de pura lana desde $1.50

BAZAR INGLES
Galiano y San Miguel

BORDADOS
PLISADOS — LABORES
HNAS. CAMPS
LINEA y 12 — F-5402
VEDADO.

E. P. D.

LA SEÑORA

BELEN ABREU VDA. DE CAPESTANY

Que falleció en esta Ciudad el día 9 de Junio de 1938

Debiendo celebrarse honras fúnebres en sufragio de su alma mañana, día 9, a las nueve de la mañana, en la Iglesia del Vedado, y a las siete y media a. m. en la Iglesia Mayor de Remedios, los que suscriben sus hijos, hijo político y nieto, en su nombre y en el de los demás familiares invitan a sus amistades a ese piadoso acto.

La Habana, 8 de Julio de 1938.

Marta, Manuel, María, Aracelia y Esperanza Capestany y Abreu; Amado Lay y Amado Manuel Lay y Capestany

FUNERARIA DE PRIMERA CLASE
ALFREDO FERNANDEZ
SAN MIGUEL 63. TELEFONO A-6348

DEFINITIVAMENTE
CERRAMOS EL SABADO 23 DE JULIO
APROVECHE ESTAS DOS SEMANAS FINALES

Necesitamos terminar la venta de todas nuestras existencia de:

VAJILLAS DE PORCELANA
JUEGOS DE CUBIERTOS,
CRISTALERIA BACCARAT,

BACCARAT
VAJILLAS DE 30 PIEZAS DESDE
$7.50

LAMPARAS EN TODOS LOS ESTILOS,
Y TODA CLASE DE ARTICULOS PARA REGALOS
A PRECIOS ASOMBROSAMENTE REDUCIDOS
CASA VERSALLES
NEPTUNO 24 Entre Industria y Consulado (Frente al Teatro «Encanto»)
TODO MARCADO A PRECIO FIJO

VENTA·VARADERO

Faja de elástico a los lados y batista al frente reforzado con ballenas
99 c

Ajustador de tul y encaje
15 c

Faja con elasticidad vertical y horizontal a los lados y vertical solamente atrás
1.95

Ajustador de tul
59 c

Faja con elasticidad vertical y horizontal a los lados y vertical solamente atrás, refuerzo de batista satinado con tres pequeñas ballenas al frente
3.75

Ajustador de encaje
79 c

Faja de satín con pieza de elástico solamente atrás, tiene adorno de encaje al frente y zipper al lado
3.95

Ajustador "Her secret" de encaje modelo para de noche
1.25

Ofertas excepcionales en nuestros departamentos de FAJAS y AJUSTADORES. Visítenos y aproveche las espléndidas oportunidades que le brindamos en todos nuestros departamentos con motivo de nuestra gran VENTA VARADERO—la máxima oferta del año!

Sánchez y Arroz

AMISTAD 76
Tels. A-0481-A-7737, Habana

¡La Máxima Oferta del año!

GUANABACOA AL DIA

Concurso de Maternidad

Muy activamente se encuentra laborando el Jurado Pro Concurso Local de Maternidad que preside, el doctor José A. Carreño, Jefe Local de Sanidad.

Concurso que promete resultar realmente extraordinario por la cantidad de premios que han de distribuirse y siendo casi todos de gran valor.

Debido a la cooperación que están prestándole los comerciantes e industriales del término así como las instituciones sociales.

Esta noche a las ocho y media se reunirán, para tratar asuntos de verdadero interés para las madres concurrentes.

Guanabacoa en su esfuerzo por sobresalir en tan humanitaria justa logrará realizar sus deseos al premiar tan espléndidamente a la maternidad.

Muy pronto he de dar a conocer los premios que se establecerán y el valor de los mismos.

También comenzará actuar con todos sus entusiasmos el Comité de Damas, encargado de vigilar el cumplimiento de las bases del Concurso por parte de las madres y niños inscriptos.

Una vez más les brindo toda mi cooperación.

De gran interés

El martes a las nueve de la noche, en el Despacho del señor Alcalde Municipal y previamente citados por dicha autoridad, se reunieron distintas personas representativas del Comercio, Propiedad, Industrias, Obreros y Prensa, los cuales conjuntamente con el señor Alcalde Municipal, capitán Rogelio Orive, Jefe del Escuadrón Núm. 2, del Regimiento Núm. 5 «Martí», y doctor José A. Carreño, Jefe Local de Sanidad, trataron largamente del pavoroso problema que confronta nuestra Villa por la falta de agua. El doctor Rafael Rodríguez Alvarez, quiso oir la opinión personal de todos los presentes, los que expusieron sus puntos de vista en tan delicado asunto, llegando a la conclusión de que habiéndose agudizado grandemente la escasez del agua se hacía necesaria una acción rápida y fecunda hasta lograr la solución de tal problema.

El capitán Orive ofreció su apoyo y cooperación al señor Alcalde y al pueblo de Guanabacoa, habiéndolo hecho también el doctor José A. Carreño, Jefe Local de Sanidad.

Después de oídas todas las opiniones, fué aprobada una proposición hecha por el señor Segundo Presmanes Pérez, en el sentido de formar un Comité que se denominará «Comité Pro-Agua a Guanabacoa», el que estará integrado por los presidentes de sociedades, asociaciones, gremios obreros, representantes de la prensa local y capitalina y todos aquellos elementos que por su significación y labor en pro de Guanabacoa deban pertenecer a él.

Muy pronto serán citados para que quede constituido formalmente ese Comité.

Ya que la fecha escogida para tal fin es la del próximo lunes día once a las ocho de la noche en el despacho del señor Alcalde Municipal.

Hora era ya de que tal cosa se hiciera en bien de esta Viulla que desde hace tanto tiempo viene sufriendo pacientemente los rigores de la falta del valioso líquido para la vida.

Cuya falta nos ha estado exponiendo constantemente a los peligros de las epidemias.

Aplaudimos tal iniciativa y estamos dispuestos como lo hemos hecho siempre a laborar con verdaderos entusiasmos para llegar a la solución definitiva de tan grave cituación.

Casino Español

El legendario Casino Español, está citando a sus asociados para una junta general, cumpliendo un requisito de sus estatutos.

La fecha señalada es la del día quince a las ocho y treinta de la noche en su gran salón de actos.

Siendo la orden del día la siguiente:

1. Lectura de la Convocatoria. 2. Aprobación del Acta anterior, 3. Aprobación del Balance Semestral. 4. Lectura de la memoria semestral. 5. Proyectos y mociones que sean presentados antes de comenzar la sesión y 6. Asuntos generales.

Lo que tengo verdadero placer en publicar cumpliendo el ruego del distinguido amigo y entusiasta Presidente de esa institución social señor Valerio Presmanes Pérez, para conocimiento de los señores socios.

Nuevo abogado

El señor Emilio Planos, joven distinguido de nuestros círculos sociales e inteligente profesor del Colegio y Academia «Lancha», acaba de graduarse en la Escuela de Derecho de la Universidad de la Habana, de doctor en Derecho Público.

Habiendo obtenido durante los exámenes sufridos para la obtención de su título, brillantísimas calificaciones en los exámenes verificados.

Grata nueva que será acogida por nuestra sociedad con verdadero beneplácito.

Reciba el nuevo abogado nuestras congratulaciones deseándole muchos éxitos en el ejercicio de su profesión.

Teatro Fausto

Dos extraordinarias films se proyectarán hoy en las tandas del popular teatro Fausto.

«Matando en la sombra» por William Powell.

«Querer es poder» por George Brent.

Teatro Carral

En el palco escénico del coliseo guanabacoense actuará esta noche la compañía «Arredondo».

Montando las simpáticas comedias «Tres cubanos en París» y «Argentinos en Guanabacoa».

Figurando además en sus carteleras para después de esas representaciones, números de variedades por el conjunto de artistas de la compañía.

Entusiasmo

Mucho entusiasmo está despertando en nuestra Villa el extraordinario festival que el domingo día diez celebrarán los carteros en la Cervecería Polar.

Debido a los fines benéficos del mismo.

«Un día con los carteros».

Ha de ser recordado muy gratamente por cuantos disfruten de él, por los muchos alicientes que tiene para los bailadores.

Cincuenta centavos es el valor de la entrada, cantidad insignificante comparada con los beneficios tan inmensos que pueden producir al obtenerse el éxito deseado.

Pase un día con su cartero en la Cervecería Polar, corresponda a sus atenciones y ayude a la Asociación Nacional de Carteros a realizar tan magnífica obra.

José R. Arango de la Maza.

Hermosee su Cutis Rápida y Facilmente Con Cera Mercolizada

Cuanta vez usted observe una tez lozana y hermosa, tenga la seguridad que quien la luce, ha completado esa irresistible belleza con la Cera Mercolizada que da a cualquier cutis el máximo de belleza obtenible. La Cera Mercolizada convierte suavemente la capa de piel exterior vieja y descolorida en diminutas e invisibles partículas, eliminando toda impureza cutánea. Así el nuevo, bello y puro cutis aparece claro, de suavidad aterciopelada y con resplandeciente color natural. Descubra la belleza oculta de su cutis con Cera Mercolizada.

PAÑUELOS
PYRAMID
TRIUNFAN SIEMPRE EN LA VIDA Y EN EL AMOR

El famoso remedio que dominará los Ataques y Desordenes Nerviosos.

Por más de treinta años ELEPIZONE ha restablecido la salud a millares que sufrían de Epilépsia y Debilidad Nerviosa.

ELEPIZONE, recomendado por los médicos, es un remedio para niños y adultos, y lo venden en las principales farmacias.

Se obtienen resultados con uno o dos frascos.

NO ACEPTE IMITACIONES PIDA

DEFUNCIONES OCURRIDAS AYER EN LA HABANA

(Hasta las 4 p. m.

Angel Puig Pedroso, negro, de 17 meses, en Las Yaguas.

Agueda Sangroni Pérez, mestizo, de 61 años, en Figueroa 115.

Margarita Arenas Valdés, blanca, de 68 años, en Angeles 19.

Marina Morales Morales, negra, de 60 años, en Escobar 71.

Isolina Gil Madrazo, blanca, de 72 años, en Carmen 9.

Juan Domínguez Morejón, blanco, de 62 años, en Mangos 110.

Romeo P. Gardón, blanco, de 22 años, en San Lázaro 760.

Serafina Aguilar, blanca, de 73 años, en el Hospital Freyre de Andrade.

Enedina Fernández, blanca, de 27 años, en D número 518, Vedado.

Teresa C. García, blanca, de 15 días de nacida, en La Beneficencia.

René Castro Delgado, blanco, de 8 meses, en el Hospital Infantil.

María T. Domínguez, blanca, de 48 años, en J. Alonso sin número.

Adrián D. Pérez, blanco, de 10 meses, en Daóiz 52.

Hui Lag Pin, amarillo, de 38 años, en L y 13, Vedado.

Humberto P. Gálvez, blanco, de 9 años, en El Moro.

Héctor González, blanco, de 2 años, en el Hospital Infantil.

Rosario Díaz Paz, blanca, de 63 años, en Prensa 457.

Wallys Hernández, mestizo, de 8 meses, en Montejo número 1.

Flora R. López, blanca, de 34, en Nuestra Señora, Regla.

Santiago Domínguez Armonia, blanca, de 12 meses, en Tejar La Criolla.

María Guerra Rodríguez, blanca, de 78, en San Lázaro 198.

Corina Pérez Díaz, blanca, de 53 años, en Lugareño 15.

Francisco Somoano Cruañas, blanco, de 42 años, de 10 de Octubre 104.

Marina Cardero Villena, negra, de 29 años, en el Hospital Calixto García.

Carlos Gutiérrez Gamba, blanco, de 47 años, en C. S. Luyanó.

Elsa Pérez Machado, blanca, de 7 meses, en el Hospital Infantil.

Dolores Gutiérrez Carral, blanca, de 61 años, en el Hospital Mercedes.

Manuel Pérez Pérez, blanco, de 67 años, en el Hospital Calixto García.

Olma Mosquera, blanca, de 30 años, en el Hospital Calixto García.

Gloria Ma. Camejo Padrón, mestiza, de 32 años, en Patrocinio 209.

Rosa Artiles sin otro apellido, blanco, de 6 años, en Isla de Pinos número 121.

Jacobo M. Rivera, negro, de 7 meses, en Paseo número 45.

·CASOS DE URGENCIA

Le agradará a Ud. el efecto calmante, sanativo de este unguento antiséptico para cortaduras, quemaduras, irritación de la piel, etc. Util como tratamiento de primera intención—no deje de conservar una cajita a la mano.

UNGUENTO DE DOAN

CLINICA DE OJOS
DR. ENRIQUE CUELLAR DEL RIO
DIRECTOR OCULISTA
Consultas: 9 a. m. a 7 p. m. REINA No. 88. Teléfono M-7766

M E C.D. 2016

G A C E T I L L A S

TRIANON: «MANIQUI»

Magistral programa ofrece la empresa de este teatro, con la exhibición en sus turnos preferidos de 5:15 y 9:45 de la genial producción de Frank Borzage, titulada: «Maniquí», admirable drama de la humilde joven casada con un opulento financiero con el sólo fin de explotarlo interpretando los roles principales, por primera vez juntos la elegante y bella estrella Joan Crawford, luciendo veinte y ocho creaciones de la última moda diseñados por el famoso modisto Adrian.

Al lado de Joan, comparte el triunfo de esta gran película, el excelente actor Spencer Tracy.

Conjuntamente a las 4 y 8:30, la interesante y emocionante joya titulada: «Barreras de Fuego», por Edward Arnold Jr. y Florine McKinney.

Mañana, este mismo programa.

El lunes: «Las aventuras de Tom Sawyer», basada en la célebre obra de Mark Twain, con el nuevo astro juvenil. Tommy Kelly, toda filmada en el más precioso tecnicolor.

El martes: Dos soberbias producciones: «Mi señorita Mamá» por la exquisita Danielle Darrieux. Además «Dominó Violeta».

PAYRET: Rafael Falcón y «BAJO EL CIELO DE MEXICO»

Tres, atracciones, tres, Rafael Falcón en persona, en turnos de 5:30. Y a las 9:30 y en sus dos mejores películas, sin aumentar los precios: «Bajo el Cielo de México» y «La Zandunga». El mejor programa del día, en el siguiente orden.

Desde las dos de la tarde. Estreno de una revista de asuntos mundiales. La super-producción de Rafael Falcón, con Chaflán y Pardave. «Bajo el Cielo de México».

Una de las mejores películas mexicanas. Y después: «La Zandunga», otra bellísima película de Falcón, con Lupe Vélez, Chaflán y Pardave.

A las 5:30 y 9:30 presentación en escena de el gran actor Rafael Falcón, es actualmente el actor preferido del cine mexicano al que los concurrentes a «Payret», tienen ocasión de admirar en persona. Solamente hasta el domingo.

Los precios son: 30 centavos hasta las 6 y 30 y 40 centavos después. Niños 15 centavos. Tertulia 15 centavos.

Mañana: Este mismo gran programa.

ESE NUEVO CINE REX

Se dicen muchas cosas del nuevo «Rex Cinema» de San Rafael y Amistad. Un viejo ingeniero de sonido asegura que nunca, en ningún teatro, ha podido oir antes la música «completa» que llevan impresa las películas, a pesar de haber montado él mismo más de quinientos teatros en todos los países; pero que en el «Rex Cinema» no sólo la oye completa, sino que además oye la música y suave, imposible de superar.

De la proyección se dice: que por proyectarse en línea recta de los aparatos a la pantalla y por ser las máquinas más modernas las instaladas, es también la mejor que se conoce.

Que la instalación del aire acondicionado es perfecta, sin corrientes molestas y con una regulación impecable. Que las luetas son amplias, cómodas y tienen «más espacio» para las piernas. Que la arquitectura del «Rex Cinema» es nueva en Cuba, de una elegante sencillez. Que la iluminación indirecta toda es también algo que no se ha visto antes en parte alguna, simplemente fantástica.

En pruebas privadas hemos podido comprobar todo ésto, y anticipamos al lector que verá con una claridad mejor que la acostumbrada, y oirá ahora la música de las películas con una claridad cristalina y una pureza de sonido aterciopelada que le encantará.

Para nosotros, críticos que nos colocamos en la situación del espectador más exigente, fué una revelación el «Rex Cinema» de San Rafael y Amistad, y aseguramos que ahora sí tendrá la Habana un cine que es un salón de conciertos.

NEPTUNO: LA MARAVILLA MUSICAL «GOLDWYN FOLLIES»

Hoy vestirá sus mejores galas este favorito teatro por presentar el espectáculo musical más gigantesco y extraordinario de todos los tiempos: «Goldwyn Follies», en maravilloso tecnicolor.

Un deslumbrante desfile de estrellas de la pantalla de la ópera, del teatro, y de la radio... Un himno glorioso a la belleza femenina...! Conjuntamente se estrena la magnífica film «La condesa del antifaz» con Claire Trevor y Donald Woods. Completa el programa el hilarante cartón de Popeye, «Salvado por un hilo», el episodio número 6 de «Aventuras de Aguilucho» y el Noticiario Fox Movietone.

Los precios: 15 centavos de 2:30 a 6:30 y 30 centavos después. Niños a todas horas 10 centavos.

El lunes, un programa archi-cómico de la Columbia, Joe E. Brown, (Bocaza) en «Financiero sin Dinero» y Jimmy Durante en «Cantos de Juventud».

El miércoles, la excelsa Martha Eggerth en «Vuelan mis canciones». El jueves: Warner Oland en «Charlie Chan en Montecarlo» y Jane Withers en «Perdiendo se gana».

OLIMPIC: HOY: «MI SEÑORITA MAMA»

Hoy en día de moda y de gran gala presenta la empresa de este preferido teatro, a la estrella más linda de la pantalla, Danielle Darrieux, en la frívola y picaresca super-comedia «Mi señorita Mamá». Completa el programa el espectacular drama «La gran Barrera» con Richard Arlen, Lili Palmer y J. Farrell McDonald.

Además el Noticiario Universal. Los precios: 30 centavos por la tarde y 40 centavos por la noche. Niños tarde y noche 20 centavos y tertulia familiar: 15 centavos por la tarde y 20 centavos por la noche.

Mañana, Peter Lorre en «La jugada de Mr. Moto» y la Calamidad Pública número 1, Jane Withers en «La pequeña amazona».

El lunes, monumental programa de la Metro, Walace Beery en «Alma Bravía» y Greta Garbo y Charles Boyer en «Marie Waleska».

El martes: Irene Dunne en «El placer de vivír» y la fastuosa superjoya musical «New York Turbulento».

El jueves: Gary Cooper en «Las aventuras de Marco Polo» y Judith Garlan en «Los hombres no lloran».

FLORENCIA: «LA CIUDADELA DEL SILENCIO»

Dos films extraordinarios presenta hoy la empresa de este favorito teatro: Annabella, la adorable estrella, embajadora suprema del chic parisién, en la gigantesca super-producción: «La Ciudadela del Silencio» y Danielle Darrieux, la estrella más linda de la pantalla en al espectacular super-joya «Puerto Arturo». Completa el programa el Noticiario Universal. Los precios: 15 centavos de 2:30 a 6:30 y 20 centavos después. Niños a todas horas 10 y tertulia familiar 10 centavos.

Mañana, el espectáculo musical en tecnicolor más extraordinario de todos los tiempos: «Goldwyn Follies» y June Night y Michael Barlet en «Dominó Violeta».

El lunes: (Día Popular), 10 centavos mayores tarde y noche y 5 centavos niños y tertulia, colosal programa, Errol Flynn y Joan Blondell en «El perfecto ejemplar» y James Cagney en «Contra el imperio del crimen» (copia nueva).

El martes: Joe E. Brown (Bocaza) en «Financiero sin dinero» y Jimmy Durante en «Cantos de Juventud».

INFANTA: «ALMA BRAVIA» Y «AUDIOSCOPIA»

Para hoy nos ofrece un magnífico programa el ventilado y cómodo teatro «Infanta» del circuito Carrerá, de la Calzada de su nombre y Neptuno, teléfono U-3700, con dos magníficas cintas siendo la principal: «Alma Bravía» con Wallace Beery, Virginia Bruce y Bruce Cabot; una página romántica y aventurera de los gloriosos días cuando el oeste americano era una región infestada de malhechores que no reconocían más leyes que su ambición. Le sigue en turno el estreno de la producción: «Castillos de Naipes», con Frank Morgan y Florence Rice; una comedia pletórica de carcajadas de humorística farsa.

Completa el programa el estreno de la película que hay que ver con espejuelos especiales que esta empresa le dará al entrar en el teatro y que se titula: «La nueva Audioscopía».

Además se exhibe también la Revista Paramount.

Mañana: «Alma Bravía».

El domingo: «Pasión salvaje» por Dorothy Lamour y Ray Milland.

ROXY: «PERDIENDO SE GANA»

Hoy presenta el ventilado y comodísimo «Cine Roxy», de 14 y Primera en el Reparto Almendares, el estreno de la despampanante película de Jane Withers, «Perdiendo se gana», un verdadero torrente de diabluras de la malcriadísima chiquilla que hace reir al público hasta desmayarse. Escena tras escena inventa alguna maldad atroz la calamidad pública número 1, estando secundada por el conocido actor Slim Summerville y un reparto estelar excelente. Conjuntamente se presentará una de las películas más cómicas del año, «Alí Babá», un verdadero «hit» cómico del formidable Eddie Cantor y un precioso cartón en colores.

Los precios serán como siempre: 15 centavos luneta por la tarde y 20 centavos por la noche. Niños y tertulia 10 centavos.

Mañana, en matinée desde las 3 el programa más grande de la Habana a base de dos regios estrenos: «Penitenciaría», un grandioso drama desarrollado entre las tétricas paredes de un penal, una joya de película con Walter Connolly y Jean Parker, y estreno de «La Octava mujer de Barba Azul», deliciosa producción humorística que interpretan la encantadora Claudette Colbert y Gary Grant.

RIVOLI: «CORAZON DE APACHE»

Hoy, presenta en sus turnos elegantes un magnífico estreno Radio, el simpático «Cine Rívoli», de 4ta. y 5ta. La Sierra. Un drama fascinante en un ambiente de siniestra belleza, en el que se mueven en acción vívida y plena de emociones, personajes tan temibles como encantadores. Tal es: «Corazón de Apache», la regia producción que tiene por protagonistas a Ruth Chatterton y Anton Walbrook, dos artistas que son verdaderos ídolos de los amantes del cinema.

Completa el programa el último Noticiario Universal, y la alegre y deliciosa producción musical: «El Ruiseñor del Cabaret», por la eximia cantante Lily Pons. Los precios serán como de costumbre, 15 centavos luneta en la tanda de 4:30 y 20 centavos a las 8:30. Niños 10 centavos.

Mañana, sábado otro espléndido programa de estreno con la deslumbrante revista musical, «Juventud, Música y Alegría», por el simpático Dick Powell.

LARA: «SORPRESAS DE 1938». 10 CTS.

Un programa maravilloso es el que anuncia hoy el Lara, el favorito y siempre concurrido cine familiar, sito en Prado y Virtudes, con el teléfono M-2421.

En función continua de 2 de la tarde a 11:30 de la noche se exhibirá revista, comedia, estreno de la preciosa, regia, maravillosa super joya musical «Sorpresas de 1938» con Titto Guizar, Dorothy Lamour, Marta Rayo y otras estrellas y estreno de la grandiosa, regia, preciosa joya «Angel» con la genial actriz Marlene Dietrich.

Precios: luneta 10 cts., a todas horas. Entre y salga cuando quiera. La función es continua.

Mañana: «Rosalía» con Jeanette Donald y Nelson Eddy.

REINA: «LA BARONESA Y EL MAYORDOMO»

Annabella y William Powell en una gran comedia magníficamente interpretada y dirigida con interesantísimo argumento; un film romántico lleno de notas sentimentales de infinita delicadeza, esto es «La Baronesa y el Mayordomo», la interesante producción que estrena hoy el muy concurrido super cine de Reina. «La Baronesa y el Mayordomo», será probablemente la comedia más divertida, fina e interesante que usted ha visto.

La incomparable Alice Faye con el apuesto galán Don Ameche en una comedia musical alegre y divertida con situaciones de comicidad irresistible. «No se puede tener todo» es una de las últimas producciones de la simpatiquísima Alice Faye que lo dejará admirado.

Un cartón y revista completarán el programa.

Los precios que regirán en el día de hoy serán de 15 cts., la luneta hasta las 6:30 y 20 cts., después; la cómoda tertulia familiar 10 cts.

Mañana: «El diablo con faldas» por F. Parravicini, y el 8 episodio de la serie «El tesoro de la isla maldita».

RIALTO: «ALMA BRAVIA». 20 Y 30 CTS.

20 cts., y 30 cts. Niños 15 cts.

El simpático y ventilado teatro Rialto se ve lleno desde que está exhibiéndo «Alma bravía» el drama más conmovedor que se ha filmado este año; hoy nuevamente vuelve a exhibirse comenzando la función desde las 2:30 de la tarde.

Wallace Beery el protagonista de «Alma bravía» es uno de esos caracteres fuertes que captan la admiración y las simpatías por su temerario valor de hombre que no conocía el miedo, y colocado al margen de la ley, como un temible malchechor, nos muetsra la bondad y el amor que ocultaba su corazón empedernido en el crimen. Lo secundan en el role principal Lewis Stone. Dennis O-Keefe Bruce Cabot y Virginia Bruce.

La otra producción que también exhibimos hoy es la hilarante comedia titulada «Castillo de Naipes» una comedia pletórica de carcajadas que interpretan Fran Morgan, Florence Rice y John Beal.

Se completa el programa con la Variedad «La Audioscopia» la nueva película que hay que ver con espejuelos. Y una revista de asuntos mundiales.

Mañana: exhibimos este mismo interesantísimo programa.

PRADO: «SHANGHAI» Y «BARRERAS ROTAS»

Para hoy tiene Prado como todos los días en matinée de 2 y tandas de 5 y 8:15, dos formidables producciones por el más bajo precio, 10 cts., luneta o preferencia. Exhibiendo en primer lugar el interesante poema bucólico repleto de grandes emociones «Barreras rotas» por el gran actor Leo Carrillo y a petición una de las más grandes caracterizaciones de Charles Boyer «Shanghai» con la adorable actriz Lorretta.

Completando el programa una revista y un gracioso cartón. Mañana: Deana Durbin en otro glorioso triunfo «Loca por la música», con Herbert Marshall y la interesante joya «Cinco días de vida», por Preston Foster. El domingo «Loca por la música» por Deana Durbin, y la bella producción «Hay rubias peligrosas, por Nan Grey.

VERDUN: «LA BARONESA Y EL MAYORDOMO»

En función continua desde las dos de la tarde presenta hoy el moderno teatro Verdun de Consulado 120, teléfono A-9206, a William Powell y Annabella, en la bellísima producción «La baronesa y el mayordomo», la comedia más divertida e interesante que hemos visto en la pantalla, presentada con extraordinaria suntuosidad. Conjuntamente se exhibe «El dominó violeta», un romance fascinador cuya trama se desarrolla en Hungría, ese paraiso de Europa donde mujeres música y Champán ofrecen un ambiente exquisito y subyugador. Son sus principales intérpretes June Knight y Michael Bartiett. Además el Noticiero y la comedia «La chica de melodía».

Los precios que rigen son a base de 15 cts., luneta hasta las 6:30 y 20 cts., después. Los niños 10 cts., y la tertulia con butacas 10 cts., a todas horas.

ACTUALIDADES: «TOVARICH»

Actualidades, el céntrico y confortable cine familiar, sito en Monserrate 8 y 10 con el teléfono M-5575 ofrece hoy un programa grandioso con dos estrenos soberbios.

En función continua, desde las 2 de la tarde a las 11:30 de la noche se pasa por la pantalla revista, comedia, estreno de la grandiosa, regia, soberbia super joya «Tovarich» creación de Claudette Colbert y Charles Boyer y estreno de la formidable, magnífica film de interesante argumento «Genoveva de Brabante» con Tanino de Luca y D. Lanzi.

Mañana: «La fuga» con Santiago Arrieta, «Puerto Nuevo» con Charlo y episodio 7 de «Aguiluchos».

El domingo: «Nobleza argentina», «La isla diabólica», comedia, cartón y revista.

LIRA: «LAS CRUZADAS»

Un programa formidable, en el que figuran dos grandes joyas del cine es el que brinda hoy el Lira, el elegante cine de Industria y San José, con el teléfono M-4474.

Hoy en función continua desde la 1:30 de la tarde se exhibirá revista, comedia, estreno de la grandiosa, formidable super producción de C. B. de Mille «Las cruzadas» con Loretta Young y Henry Wilcoxon y estreno de la sensacional, histórica y soberbia super film «Cleopatra» con Claudette Colbert y Warren William.

Precios: mayores 10 cts., hasta las 6:30 y 15 cts., después. Los niños 5 cts., a todas horas. Entre y salga cuando quiera.

Mañana: «Romanza oriental», «El misterio del camerino,» vaiedad en colores y revista.

MAJESTIC: DIA DE LA RISA

Un colosal programa repleto de carcajadas es el que presenta para hoy, la empresa del elegante teatro Majestic situado en Consulado 116 con el teléfono M-4477. Comenzando la función a las 2 en punto de la tarde, se exhibirá una interesante revista un cartón en colores, la comedia de los «Niños peligrosos», «El gallo peleador», la divertidísima producción interpretada por los cómicos más populares del mundo, Stan Laurel y Oliver Hardy, «Dos fusileros sin balas».

Además, Buster Keaton, en la comedia, «El mágico», y los Hermanos Marx, el trío más divertido que jamás haya pisado la escena, secundados por Allan Jones, el tenor de la voz aterciopelada, y la bellísima Maureen O-Sullivan en la super producción cómico musical, «Una noche en la ópera». La más divertida producción que jamás se haya filmado e interpretada por un trío que arrebata al público desde las primeras escenas.

Los precios para esta función son popularísimos: Luneta y preferencia antes de las 6:30 10 cts., después, 15 cts. Niños a todas horas 10 cts. Tertulia, antes de las 6:30, 5 cts., todos. Después damas y niños 5 cts., caballeros 10 cts.

Mañana: Dos estrenos extraordinarios: Bette Davis con Henry Fonda y George Brent en «Jezabel, la tempestusa» y Ronald Reagan con June Travis en «La voz acusadora».

BELASCOAIN: «MARIE WALESKA»

Dos magníficas producciones ofrece hoy el teatro Belascoaín, nuevo y ventilado, del circuito Edelberto de Carrera, situado en la calzada de Belascoaín 171 esquina a Peñalver, con el teléfono U-5200, siendo la principal Marie Waleska interpretada por Greta Garbo y Charles Boyer, formidable joya cinematográfica que trata sobre la historia intensa y profundamente emocionante de los amores de Napoleón Bonaparte y Marie Waleska, la única mujer a quien amó el genio de la guerra, y la única mujer que le entregó su corazón.

No deje de ver la película que nunca la olvidará. Completa el programa la chistosísima comedia «Allá en el lejano Oeste» por Stan Laurel y Oliver Hardy (El gordo y el flaco) una hora y media de risa una comedia para patear de lo lindo y reir a carcajadas, rompiendo todas las reglas de urbanidad.

Precios populares: hasta las 6:30 luneta 10 cts., niños » cts., y tertulia 5 cts., después luneta 15 cts., niños 10 cts., tertulia 10 cts.

Mañana: «El diablo con faldas», (en español).

4 CAMINOS: «LA PALOMA»

Dos grandiosos estrenos, un programa inigualable en el concurrido teatro de las familias el cine Cuatro Caminos de Belascoaín 637, con el teléfono M-3676, comenzando a las dos de la tarde con una interesante revista, la emocionante y romántica producción «El Sheik y la Doncella», interpretada por el ídolo de las mujeres el incomparable Ramón Novarro, completándose el programa con la estupendísima joya, hablada en español, titulada «La paloma», interpretada por Medea de Novara, Alfredo del Diestro, Arturo de Córdova. Una exquisita novela de amor, dos hermanos separados por el abismo de dos ideas contrarias, una super producción espectacular. Los precios que rigen son hasta las 6:30 de la tarde luneta 15 cts., después 20 cts., la comodísima tertulia familiar con magníficas butacas y los niños 10 cts., a todas horas. Mañana: un formidable programa, además función extraordinaria a las doce de la noche, con el pre estreno de la super producción «Franco de porte», o «La trata de blancas». El vicio, la maldad, y cuanto horror puede encerrar el tráfico de carne humana. El domingo: «La paloma,» «El Sheik y la doncella» y el episodio 9 de Dick Tracy.

VIVES: HOMENAJE A FREDRIC MARCH

Fredrick March, uno de los artistas que ocupa puesto preferencial entre el público, tanto por su arte maravilloso, como por su arrogancia varonil, será objeto de un simpático homenaje hoy en el cine «Vives», del Vedado, teléfono F-3128, exhibiéndose con tal motivo, dos de sus mejores creaciones, y en las cuales el atrayente Fredrick se muestra como un excelente dramático y como un consumado comediante; tandas de 4.30 y 8.30, con una revista, la inmortal joya, basada en la famosa novela de Víctor Hugo, donde aparte del homenajeado aparecen Rochelle Hudson, Charles Laughton y un reparto de más 10,000 extras, «Los miserables», y por último, la deliciosa comedia con un argumento repleto de originalidad, con la lindísima Carole Lombard y el apuesto March, «La divina embustera».

Precios popularísimos: Tanda, mayores 10 cts. Niños y tertulia 5 cts. Noche: mayores, 15 cts. Niños y tertulia 10 cts.

Mañana: homenaje a Deanna Durbin, con «Loca por la música» y «Tres señoritas a la moderna», y para el domingo: Bette Davis en su más acabada creación, «Jezebel, la tempestuosa».

¡PRONTO!

EN EL «TEATRO PAYRET»

ESTRENO EN CUBA DE

"LOS DOS SARGENTOS FRANCESES"

UNA PELICULA PARA TODO EL MUNDO!
¡UNA PELICULA PARA LA ELITE!
¡UNA PELICULA PARA EL GRAN PUBLICO!
¡UNA PELICULA LLENA DE TERNURA HUMANA!

GRIS: HOMENAJE A CHARLES BOYER

Día de moda es el de hoy en el favorito cine «Gris», de Baños y 17, en el Vedado, con el teléfono F-4292, pues se ofrece un programa regio de homenaje al predilecto actor Charles Boyer, que con tantos admiradores cuenta en Cuba.

Hoy, en tandas a las 4 y nocturna a las 8 y 15 se exhibirá la regia, magnífica super-joya «Corazones sin rumbo», con Katherine Hepburn y Charles Boyer.

En turnos preferentes de 5 y 30 y 9 y 45 se exhibirá la preciosa y regia joya, premiada en todas partes del mundo como la mejor film de 1937 «La tragedia de Mayerling», creación de Danielle Darrieux y Charles Boyer.

Precios: mayores 20 cts. y niños y tertulia 10 cts. a todas horas.

Mañana: «Blanca Nieve y los siete enanitos», la maravilla de Walt Disney y «La rancherita».

MODERNO: «LA PALOMA» Y «ALARMA»

Un soberbio programa hispano-mexicano 100 por 100, ofrece hoy en sus turnos de tarde y noche, el teatro «Moderno». «La Paloma», de Arturo de Córdova y Medea de Novara; «Alarma», de Jorge Vélez y Yolanda Prida, el cartón «Sinfonías Tontas», y un «Metrotone».

Hasta las 6.30: 15 cts.; después 20 cts. Niños 10 cts. Tertulia familiar 10 cts. a todas horas.

Mañana: el acontecimiento cinegráfico más sobresaliente del momento: «Blanco Nieve y los siete enanitos», de Walt Disney, toda en colores, «Un rey sin corona», de Joe E. Brown (Bocaza).

El domingo, en todos los turnos, «Blanca Nieve y los siete enanitos», de Walt Disney, El ruiseñor del cabaret», de Lily Pons, comedias, cartones y revistas.

Matinée y tanda. Mayores 20 cts. Niños 10 cts.

SANTOS SUAREZ: «¡ORA, PONCIANO!»

Muy magnífico resulta el programa, que a precios populares anuncia hoy el favorito y elegante cine de las familias, «Santos Suárez», en Santos Suárez y San Benigno, con el teléfono I-4660.

Hoy, en tandas a las 5 y nocturna a las 8 y 15 se exhibirá revista, comedia, estreno de la estupenda, colosal cinta «Hombres ocultos», con Jack Holt y Vinne Gibson y estreno de la preciosa, original, divertida super-joya musical, toda en español «Ora, Ponciano», creación de El Chaflán, el chato Ortín, Barcelata, Consuelo Frank, el torero Solórzano y otras estrellas mexicanas.

Precios: luneta 10 cts. en tanda y noche y tertulia familiar, damas y niños 5 cts. y caballeros 10 cts. a todas horas.

Mañana: «Canción del alma», con Rafael Falcón y «La llorona», con Ramón Pereda.

WILSON: «ALTA TENSION»

«Wilson», en Belascoaín, y San Rafael, U-5863; 10 cts. de 1.30 a 6.30, y 15 cts. después. Niños 10 cts. a todas horas.

La mejor proyección y el más perfecto sonido de la Habana, con pantalla de plata.

Hoy, tarde y noche, cartón especial «El expreso de Buddy», y las super atracciones, «Alta tensión», sensacional y emocionante producción especial de la Warner, interpretada por Pat O-Brien y Henry Fonda, y «El secreto de Koenigsmar», super extraordinaria joya de gran espectáculo, basada en la novela de su nombre, interpretada por Elisa Landi, y un elenco de estrellas de la Comedia Francesa.

A las 5 p. m.: «Alta tensión», por Pat O-Brien y Henry Fonda y «El secreto de Koenigsmark», por Elisa Landi y un elenco de estrellas de la Comedia Francesa.

Mañana: el mejor programa de la ciudad, con los estrenos «Un yankee en Oxford», magistral producción especial de la Metro, interpretada por Robert Taylor y Mauren O-Sullivan y «Canción del alma», estupenda superproducción mexicana, toda cantada y dialogada en español, por Rafael Falcón, Vilma Vidal, Herrera y Barcelata.

TOSCA: «ROBINSON CRUSEO» (SERIE)

«Tosca», en 10 de Octubre 1.007, entre San Francisco y Concepción, en la Víbora, con el teléfono I-3099, de la empresa Alvarez-Hernández, hoy brinda un programa emocionante y estupendo.

En tandas, a las 4 y 15 de la tarde y 8 y 30 de la noche pasa por su pantalla revista y se exhibirá completa la sensacional, emocionante, estupenda super-serie «Robinson Crusoe», con Mala y Clark.

Hoy la tanda comienza a las 4 y 15 en punto, por el largo metraje de la serie.

Precios: mayores 10 cts. y niños y tertulia 5 por la tarde, y mayores 15 cts. y niños y tertulia 10 cts. por la noche.

Mañana: «Carne de contrabando» y «Un yankee en Oxford», con Robert Taylor.

INGLATERRA: «VALOR TEMERARIO»

«Inglaterra», en San Rafael y Consulado, M-5527; 10 cts. de 1.30 a 6.30, y 15 cts. después. Niños 10 cts. a todas horas.

La mejor proyección, y el más perfecto sonido de la Habana, con el nuevo equipo sonoro, con pantalla de cristal.

Hoy, tarde y noche, la revista semanal (La Voz del Mundo) y el cartón especial «Buddy en Africa»; y las super-atracciones, «Valor temerario», sensacional y emocionante superproducción especial Warner, interpretada por Dick Foran y Ann Sheridan, y «El submarino trágico», sensacional y emocionante producción de gran espectáculo, interpretada por Pat O-Brien y George Brent.

Mañana: el mejor programa de la ciudad, con los estrenos, «Un yankee en Oxford», estupenda superproducción extraordinaria de la Metro, interpretada por Robert Taylor y Maureen O-Sullivan, y «Canción del alma», regia superproducción mexicana, toda cantada y dialogada en español, por Rafael Falcón, Vilma Vidal, Herrera y Barcelata.

CUBA Y SALON ROJO: DOS COLOSALES PROGRAMAS

Las carteleras del «Cuba», el elegante cine de Suárez y Corrales, anuncian hoy un programa colosal. En tandas a las 5 y nocturna a las 8 y 15 se exhibirá revista, comedia, estreno de la bella, regia producción «Comenzó en el trópico», con Carole Lombard y Fred Mc Murray y estreno de la soberbia, estupenda film «Retoño de México», con Martha Hunt y Gilbert Roland.

Precios: damas y niños 5 cts. y caballeros 10 cts. en la tanda y mayores 10 cts. y niños 5 por la noche.

Mañana: «Tres hurras al amor» y «Una nación en marcha».

SALON ROJO, el coquetón cine de las familias sito en Monte y Antón Recio, brinda hoy un programa sensacional. En tanda y noche se exhibirá revista, comedia, la película de la pelea Joe Louis vs. Schmeling, estreno de la colosal cinta «Muerte en el aire», con William Cargan y Jean Rogers y estreno de la preciosa, original producción «Receta para el amor», con Kent Taylor.

Precios: damas y niños 5 cts. y caballeros 10 cts. por la tarde, y mayores 10 cts. y niños 5 por la noche.

Mañana: «Dilema» y «Canción del alma».

UNIVERSAL: «BARRERAS ROTAS»

Las carteleras del «Universal», el popular cine de Egido entre Muralla y Sol, anuncian para hoy un programa muy colosal y estupendo.

En su función continua de 1 de la tarde a 11 de la noche se exhibirá revista, comedia, estreno de la sensacional, estupenda superproducción «Barreras rotas», con Cecilia Parker y Leo Carrillo y estreno de la estupenda, soberbia film «La juventud manda», con Charles Bickford.

Precios: damas, niños y tertulia 5 cts. y caballeros 10 hasta las 6 y 30, y mayores 10 cts. y niños y tertulia 5 cts. después.

Mañana: «Una nación en marcha», con Joel Mac Crea, «La amenaza» y episodio de la serie policiaca «Dick Tracy».

Suscríbase al DIARIO DE LA MARINA por los teléfonos M-7911, M-7912 y M-7913, y por medio de sus agentes en todo el territorio nacional

MUSICA Y MUSICOS

El recital de Perla de León

El dominpo último, 3 de julio, ofreció Perla de León un nuevo recital de danzas españolas. Un año llevaba ya la grácil bailarina sin presentarse al público; un año que le ha servido para asegurarse interpretativamente, para crear nuevas formas que en esto—justo es consignarlo—estriba el mayor éxito de Perla: su fino espíritu creador. Cada nueva danza interpretada por ella va dejando en el auditorio esta sensación: belleza de gestos, delicadeza en sus movimientos, euritmia casi perfecta. Tan pronto como logre (y esto puede conseguirlo con una dirección inteligente y muchas presentaciones) una mayor perfección de gestos, más en concordancia con el baile a interpretar (nos mueve, al indicarle estos pequeños detalles, el deseo de verla «llegar») podrá ya Perla de León saberse en el mejor camino triunfal.

Hay que hacer resaltar en ella un detalle importantísimo: prefiere la música buena, la danza que aun pudiéndosele llamar clásica, está dentro del más riguroso canon español; así vemos siempre en sus programas los nombres ilustres de Manuel de Falla, de Albéniz, de Granados; además, ella crea sus danzas y diseña sus trajes, que son bellísimos, serios, sin estridencias, en una palabra. Perla de León quizás no llegue a ser una bailarina de multitudes, pero será siempre una bailarina para inteligentes.

Inició su programa con la Danza 10, de Granados; en ella sintió y exteriorizó toda la delicadeza de esta música sin igual, que el autor quiso expresar al componerla. Pasó a un Fandanguillo de Azagra: «Rondeña», para servirnos en seguida la primera danza de «La vida breve», de Falla, música fuerte, difícil, ya sin secretos para ella; danza en la que todo armonizó en perfecta concordancia: musicalidad, viveza, color... dándonos como final de la primera parte, la gran Jota de Albéniz, uno de los mejores éxitos de Perla de León. La segunda parte comienza con la «Farruca» de «El sombrero de tres picos», también de Manuel de Falla, tan llena de brío; y después la bellísima serenata de Albéniz, «Cádiz», uno de sus más legítimos triunfos; esta música sutil, acariciadora, plena de remembranzas, tuvo en la fina danzarina la más bella interpretación. Después nos ofrece la famosa «Malagueña» de nuestro Lecuona, y podemos asegurar que, hasta ahora, ninguna interpretación de esta obra puede igualarse a la de Perla de León. Un Fandanguillo, «De Huelva», siguióle después, y en este número triunfó también y lució uno de los trajes más bellos; en este baile ha sido la enamorada sincera, ora coqueta, ora sentimental, para terminar después con «Tango andaluz» (Popular), demostrando que si en la música grande, en la cual requiere una doble fuerza interpretativa, sabe encontrar el éxito de una manera tan plena, en lo popular, como aconteció con este «Tango andaluz» a que nos referimos, ha sabido salir airosa, dándonos una versión, de salero de vida, de todo lo que en sí lleva de inigualable gracia lo genuinamente andaluz. No queremos silenciar por más tiempo la labor que como acompañante realizó el distinguido pianista Luis Borbolla; a él, por su compenetración, por su sentido de todo lo español, haa debido la artista una parte de su gran mañana de éxitos. Otra artista que colaboró en este recital, fué nuestra notable y joven guitarrista Marianela Bonet; sus números presentados, demostrativos de un estudio inteligente y profundo, tuvieron en la fina concertista la más acabada interpretación. Escogió obras de Granados (Danza V); de A. Cruz y, en su totalidad, del gran Tárrega, de quien nos dió «Malagueña», «Capricho árabe», «Recuerdos de la Alhambra» y la «Gran Jota», en la que el distinguido público que llenaba la sala de «Campoamor» supo premiarla con una cálida ovación. Perla de León embarcará próximamente para México; un buen contrato la llama allí. Nuestro deseo sincero es que la acompañen, fuera de nosotros, los grandes éxitos a que es acreedora, con el calor, y entusiasmos que ella se merece, porque es una artista que quiere y sabe luchar y triunfar.

El gran concierto de «Opera Nacional»

«Opera Nacional» inicia sus actividades el próximo domingo, a las diez en punto de la mañana, en el «Auditorium», del Vedado, con un concierto vocal e instrumental de extraordinarias proporciones, en el que se presentará todo el elenco, que comprende más de cien personas.

Entre las partes que harán su presentación figuran las sopranos Zoila Gálvez, Carmelina Rosell, Alice Dana, Margarita Hourruitiner, Carmen Melchor de Díaz de Vera, Carmelina Santana y Alicia Llana; las mezzosopranos Margarita del Haya y Cristi Morales; los tenores Francisco Naya y Oscar Lombardo; los barítonos Alberto Márquez y Andrés Vascón, y el bajo cantante Roberto Nieto, ello, además de los coros integrados por cincuenta personas; el cuerpo de baile procedente del Conservatorio Municipal de Música, y la orquesta de 40 profesores, todo bajo la dirección del maestro Gonzalo Roig.

Las localidades para el gran concierto con que «Opera Nacional» inaugura sus actividades el próximo domingo, en el «Auditorium», pueden solicitarse por el teléfono M-2007, rigiendo precios de $1.50 la luneta numerada, hasta la fila 15; $1.00 la no numerada, desde la fila 16; $0.80 el primer balcón; $0.50 las 4 primeras filas del segundo balcón y $0.50 las restantes, bien entendido que los señores socios de Pro-Arte Musical disfrutan de apreciable bonificación.

Conferencia de Roldán

Mañana, sábado, tendrá lugar en la «Sociedad Artística Dominicis Mariani», que preside la señorita Carmelina Santa Reyes, la tercera conferencia ilustrada de un ciclo de cuatro, que está ofreciendo el maestro Amadeo Roldán. Dará comienzo a las 5 y media de la tarde. Es por invitación.

N. B.

Sólo abonarán 4 centavos al día los mesilleros

Gracias a esta medida ha conjurado el Alcalde la huelga de «no tributación»

En horas de la tarde de ayer el Alcalde de la Habana, doctor Antonio Beruff Mendieta, suscribió un Decreto que conjura el grave conflicto existente entre los Mesilleros de los Mercados, que reclamaban la inmediata aplicación del acuerdo del Ayuntamiento que les rebajó a $12.00 anuales la contribución y el Departamento de Impuestos, que posponía para Junio de 7939 la vigencia del mismo, disparidad de criterio que motivó que los primeros asesorados por el autor de la moción que les beneficia, concejal Alejo Cossío del Pino, se declararán en huelga de pagos desde el principio de este mes.

Sensible al más elemental espíritu de justicia, el doctor Beruff Mendieta, interpretando con espíritu benévolo algunos preceptos legales demasiado rigoristas, dictó el Decreto a que nos referimos y mediante el cual queda aplicado en toda su extensión el propósito de amparo a los mesilleros que guió a la Cámara Municipal al aceptar por unanimidad la proposición del señor Cossío del Pino, defensor tenaz de esta buena causa.

Al efecto, por la citada resolución se dispone que sólo se cobre a cada mesillero, vendedor exclusivamente de productos agrícolas del país, cualquiera que sea el número de mesillas de que disponga, la suma de cuatro centavos diarios, que equivalen a la cuota anual designada por dicho acuerdo, sin que paguen derecho de apertura por ejercer tales actividades. Para determinar esa condición privilegiada —pues los demás comercios establecidos en los mercados, que expendan otra clase de productos a más de los del país, tendrán que matricularse y pagar los arbitrios correspondientes;— cada mesillero, en un plazo de quince días hábiles, deberá entregar en el Registro de Impuestos Municipales una comunicación declarando ese carácter, la que irá acompañada en cada caso de dos certificaciones: una del señor Administrador del Mercado expresando el local que ocupa el interesado; y otra del señor Inspector garantizando que sólo se dedica a la venta de productos agrícolas criollos. Cumplido ese requisito, se le aplicará la tarifa de los cuatro centavos.

Se ha resuelto satisfactoriamente, pues, una cuestión de principio administrativo que pareció muy complicada, gracias a la buena voluntad del señor Alcalde y de su eficaz secretario, Orosmán Viamontes y al tesón indesmayable del edil Cossío del Pino, que con habilidad y con civismo ejemplares, ha salvado una vez más del hambre a los tres mil mesilleros de los Mercados de la Habana.

INTOXICACION

En el primer Centro de Socorro fué asistido de grave intoxicación, Pablo Ocaña León, de 26 años y vecino de San Miguel 43, que sufrió en su domicilio al comer unos plátanos manzanos después de haber tomado ron.

PORTABA UN PUÑAL

El cabo José Robles y el vigilante Teófilo Rodríguez, del Bureau de Investigaciones, arrestaron a Francisco Morán Díaz, de Espada 89, por ser la misma persona que se encuentra reclamada por el Juez Correccional de la Sección Segunda. Al practicarle un registro le ocuparon un puñal en la cintura.

ARRESTO

Los vigilantes Teófilo Rodríguez y Pedro Linares, del Bureau de Investigaciones, arrestaron a Luis Travieso Simo, de 32 años y vecino de 12 y B, Reparto Almendares, por ser la misma persona que se encuentra reclamada por el Juez Correccional de la Sección Tercera.

AUTOMOVILES CIRCULADOS

Por transitar con exceso de velocidad, fueron circulados ayer por la policía, los vehículos siguientes:

Quinta Estación: 5.458.
Séptima Estación: Omnibus 687 y 1,187.
Octava Estación: 15.721.
Novena Estación: 6.374.
Oncena Estación: Omnibus 363. Autos, 12,955, 13.399, 67.765.
Décima Cuarta Estación: 18.991.

Daños sufridos por el Consulado de Cuba en Kobe

Debiéronse a una inundación, y el Canciller perdió cuanto tenía. Ha remitido un informe

El canciller señor J. Proenza, encargado del Consulado de Cuba en Kobe, Japón, comunicó por cable a la Cancillería que, debido a las inundaciones ultimamente registradas en aquella zona, ha perdido todas sus pertenencias, pudiendo salvar la documentación del Consulado.

Con el citado funcionario se encuentran en Kobe sus familiares. La Secretaría de Estado giró por cable en la mañana de ayer, recursos económicos al señor Proenza.

Tomó posesión

El vicecónsul señor Martín Lliraldi envió un cable a la Cancillería, ayer, dando cuenta de que había tomado posesión de su cargo en el Consulado de Cuba en Chicago.

El Vicecónsul señor Lliraldi se encontraba prestando servicios en Kingston.

BELGICA Y VIOLETA: MUY BUENOS PROGRAMAS

«BELGICA»: «Tuyo es mi querer»

Un programa grandioso y escogidísimo a precios populares es el que la empresa de este gran cine familiar situado en Egido y Corrales se complace en ofrecer a su numeroso público. «Tuyo es mi querer», la simpática producción musical interpretada por Alice Faye y un sinnúmero de estrellas más, y completando su grandioso programa con la interesante producción por Nan Grey, titulada «La muñeca negra».

Mañana: «La fórmula secreta», por Bill Boy y la grandiosa producción por Libertad Lamarque «La ley que olvidaron».

El domingo: cartones y comedias, episodio 9 de la grandiosa serie «Los guardianes de la pradera», «Puente Alsina», por José Gola y «El maestro Levita», con Pepe Arias.

«VIOLETA»: «Los misterios de Londres»

Selecto y escogidísimo programa es el que la empresa de este cine familiar se complace en ofrecer hoy a su numeroso público: «Los misterios de Londres», grandiosa producción interpretada por Edmund Lowe y que será pasada en todos los turnos a precios populares, y para completar el programa la grandiosa producción por Robert Donald, titulada «El conde de Montecristo».

Mañana: «El barbero de Sevilla» por Miguel Ligero y Estrellita Castro, «La hija de Juan Simón», y la pelea oficial de Joe Louis vs. Schmeling.

El domingo: cartones, comedias, episodio 9 de «Los guardianes de la pradera», «El barbero de Sevilla», y la pelea Joe Luis vs. Schmeling y «Ojos tapatíos», de Esther Fernández y Jorge Vélez.

M.E.C.D. 2016

PACKARD

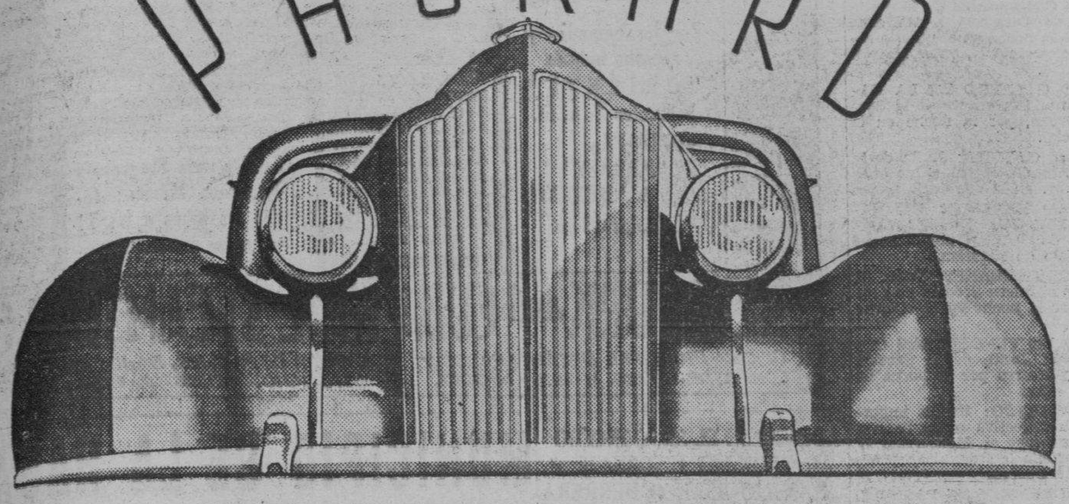

NO SAQUE CHAPA

En vez de renovar la licencia de su coche viejo, cámbielo AHORA por un Packard nuevo. — Packard no modificará su estilo y por esto el Packard de hoy seguirá siendo indefinidamente un automóvil moderno.

Conozca nuestra proposición excepcional de este momento. Facilidades de pago, admitiendo su coche viejo como efectivo en un buen valor.

Importadores directos

J. ULLOA Y CIA.

Paseo de Martí 3 y 5 Habana Telf. M-7951

Santiago de Cuba: Carlos Arango, Bajos Catedral
Camagüey: Raúl L Luaces, Independencia 51

USAR PACKARD CUESTA MENOS

CRONICA HABANERA

LA DOCTORA DE VERA

La doctora Amelia de Vera de Lens, culta educadora, feminista de abolengo y prestigioso miembro del Foro cubano, acaba de ser exaltada a la presidencia de la Institución Alianza Nacional Feminista.

Esta tarde, en un importante acto, la doctora De Vera tomará posesión de su cargo.

Reciba nuestro saludo.

DE REGRESO.—El señor Luis L. Golidman y su esposa Helena Revuelta han llegado ayer a la Habana después de haber estado diez meses en Noruega, en viaje de negocios.

Los esposos Golidman fueron recibidos por un grupo de familiares y amigos.

También se encuentra en la Habana, desde anteayer, el simpático joven Gastón Carrerá y Machado, hijo menor de los distinguidos esposos Raúl Carrerá y Edelmira Machado.

El joven Carrerá, que acaba de terminar su high school en una acreditada academia norteamericana, ingresa ahora en la Universidad de Yale para estudiar su carrera.

EL GRAN BANQUETE DE MAÑANA.—Un acto brillantísimo y muy concurrido promete resultar el gran banquete de mañana en homenaje a nuestro querido compañero Pepito Sánchez-Arcilla.

Se celebrará en los elegantes salones del Casino Español de Guanabacoa a las nueve de la noche auspiciado por todas las instituciones de aquella localidad.

En la relación de adhesiones, ya dada a conocer desde esta crónica, figuran nuestras altas autoridades y elementos distinguidos de la sociedad, el comercio, el periodismo.

Será un acto magnífico.

GLORIA BATISTA.—En compañía de la distinguida dama Lolita de la Torre de Kohly, regresa mañana a nuestra capital procedente de Nueva York, donde ha pasado una gratísima temporada, la encantadora señorita Gloria Batista y Heydrich perteneciente a nuestra juventud elegante.

Con tal motivo la señorita Batista estará toda esa tarde en su residencia dal Vedado para sus amigas que quieran saludarla.

Nuestra bienvenida.

EN LA HISPANO CUBANA.—La conferencia del doctor José Gaos, insigne filósofo español, Rector de la Universidad Central de Madrid, en la Hispanocubana, tendrá efecto el domingo a las 10 a. m. en el Teatro Campoamor. El ilustre profesor titula su conferencia «Sobre la forma del pensamiento español».

La Hispanocubana anuncia también para el lunes a las 9 p. m. en Campoamor, la primera velada cinematográfica del mes, con la famosa producción francesa titulada «La Ciudadela del Silencio».

DEL COMITE «FRANCE-AMERIQUE.—El Comité «France Amérique» celebrará la Fiesta Nacional de Francia del 14 de Julio con una Sesión extraordinaria cultural, de arte y literatura, que tendrá lugar el miércoles 13 del presente mes, en los salones del Automóvil Club de Cuba.

Próximamente publicaremos el programa completo de la solemne velara que prepara el Comité «France-Amérique».

CASINO DEPORTIVO.—Reinó la animación ayer tarde, con motivo del acostumbrado té bailable de moda de los jueves, en el elegante y regio balneario del Casino Deportivo de la Habana.

«Parties» numerosísimos se congregaron en los espléndidos y maravillosos salones y terrazas.

La orquesta Sevilla Biltmore, magnífico conjunto reputado como uno de los mejores de la Habana, llenó el programa bailable desde las seis hasta las ocho y media.

Mañana, sábado, habrá fiesta artística social con baile y «show».

Y el domingo nuevo té bailable, de seis de la tarde a once y media de la noche, amenizado por dos orquestas y con el concurso de un magnífico «show».

Admiran los asiduos al Casino Deportivo el extraordinario adelanto de las obras del puente, que ya están al terminarse y que dejan adivinar lo que será ese bello rincón del balneario cuando esté habilitado con sus toldos, etc.

Es en realidad aquella playa una maravilla.

El mayor, más bello y lujoso balneario.

Para cualquier informe sobre admisión de socios, cuotas, etc, teléfonos FO-2122, FO-2137 y FO-2160.

EL GRAN CONCIERTO DE «OPERA NACIONAL».—«Opera Nacional» inicia sus actividades el próximo domingo, a las 10 en punto de la mañana en el Auditorium, del Vedado, con un concierto coral e instrumental de extraordinarias proporciones en el que se presenta todo el elenco que comprende más de cien personas.

Entre las partes que harán su presentación figuran las sopranos Zoila Gálvez, Carmelina Rosell, Alice Dana, Margarita Hourritiner, Carmen Melchor de Díaz de Vera, Carmelina Santana y Alicia Llana; las mezzopranos Margarita del Haya y Cristina Morales; los tenores Francisco Naya y Oscar Lombardo; los barítonos Alberto Márquez y Andrés Vascós y el bajo cantante Roberto Nieto, ello además de los coros integrados por cincuenta personas, el cuerpo de baile procedente del Conservatorio Municipal de Música y la Orquesta de 40 profesores, todo bajo la dirección del maestro Gonzalo Roig.

Cumple quince años en esta fecha la graciosa señorita Norma Seeman y de Cárdenas, quien con tal motivo recibirá en su residencia de la Calzada de Infanta.

BENDICION NUPCIAL.—Una elegante ceremonia nupcial se verificó anoche con gran lucimiento en la iglesia de Monserrate.

Ante el altar mayor del remozado templo de la Calzada de Galiano quedaron solemnemente bendecidos los felices amores de la señorita Petra Córdova y Vilaseca y el joven Alfredo Maciá Fuentes.

Los enamorados contrayentes fueron apadrinados por la señora Paula Fuentes de Maciá y el señor Chicho Maciá, padres del novio.

Era una belleza el ramo que lució durante la ceremonia la gentil desposada.

Un nuevo y original modelo de los hermanos Armand, del gran jardín «El Clavel», tejido con gardenias con elegantes caídas de jazmines de Persia.

Como testigos firmaron, por ella, los señores Santos González, Administrador del Hospital de Maternidad; Eduardo Maciá y Carlos Díaz de Villegas, y por él, el doctor Mario Villegas y los señores Calixto Martínez Lufriú y Federico B. Maciá.

¡Felicidades!

Luis DE POSADA.

¡NUEVA COLECCION!

AHORA: **0.90**

Aproveche una de tantas grandiosas ofertas que, de acuerdo con la nueva política de PRECIOS BAJOS, hace en Julio "LA FILOSOFIA".

Se trata de remesas acabadas de recibir de estos tres sugestivos y originales modelos de camisas de noche, que tanta aceptación tuvieron. Ahora vienen en linón estampado de mejor calidad, son más finos los encajes y están confeccionadas con mayor esmero.

El precio asombroso--**0.90**--le parecerá aún más increíble cuando las vea y las examine cuidadosamente.

PRECIOS MAS BAJOS
en todos departamentos de
LA FILOSOFIA

PINARENAS

LA PRIMERA NOTA

En lugar preferente.

Sea para enviarle un cordial saludo a nuestro joven y querido Gobernador Provincial Dr. Juan Francisco Argudín quien desde el jueves último se halla entre nosotros tras una corta estancia en la capital de la República.

A saludar al Dr. Argudín acudieron al Palacio de la Provincia distinguidos elementos de la sociedad vueltabajera, donde disfruta de las mayores simpatías personales, por su fina corrección, caballeroso proceder y honradez administrativa.

El Gobernador pinareño es de los hombres que valen.

Hay que reconocerlo así.

Con toda sinceridad;

RESTABLECIDA

Fuera de todo peligro.

Lo está ya la respetable y bondadosa dama señora Ursula Valdés de Benítez, esposa del Coronel Manuel Benítez, actual Director General de Inmigración y madre amantísima del Jefe del Regimiento Nro. 5 Martí de la Habana, teniente coronel Manuel Benítez Valdés, personalidad joven y destacada del Ejército Constitucional.

La señora Valdés de Benítez, que fuera operada felizmente por los notables cirujanos Dres. Antonio Rodríguez Díaz y Sergio Cuervo, ha venido recibiendo en la Clínica de la Policía Nacional las mayores demostraciones de afecto y cariño, por parte de la sociedad pinareña y habanera.

Grata la nueva de su restablecimiento.

Que doy con la mayor complacencia.

DE HERALDO PINARENO

El gran interdiario local.

De las notas sociales de este leído colega, copio lo que sigue:

Fiesta Infantil

De gran animación y lucimiento.

Tuvo efecto el sábado último en la elegante residencia de los jóvenes y queridísimos esposos Caridalta Coulet de la Calle y el Dr. Justico la Calle, con motivo de celebrar el segundo natalicio de Evita, la linda y graciosísima muñequita rubia, que es encanto y es alegría de aquel ventura hogar.

Muchos fueron los niños que asistieron a tan fausto acontecimiento, en el que reinó toda la tarde alborozo y júbilo, rompiéndose una hermosa piñata rebosante de juguetes y variadas golosinas.

En el comedor, que fué adornado con refinado gusto, se sirvió un rico buffet, no faltando el kake de cumpleaños con dos velitas, que tan graciosísima chiquilla hubo de apagar.

Entre la multitud de niños que asistieron a tan encantadora fiesta, pude anotar, en primer lugar a la precoz festejadita que lucía un finísimo vestidito azul.

Las graciosísimas Mirta Monteserín y Lolita Ruiz.

Teresita Junto, Natalina Pruneda, Laudelina Rodríguez, Bertha Mayor, Elena Rodríguez, Conchita Carvajal, Olguita Pérez, Amalia Couret, Rosa Lara, Teresa Capote, Teresa Couret, Lucía Rodríguez, Olga Couret, Garciella Rodríguez, Aurora Rodríguez, las monsimas hermanitas Lupita y Yolanda González Batllori, Blanca Rodríguez y María Rodríguez.

Los niños Luis Felipe Azúa Couret, Miguel Medina, Pedro Capote, Orlando Rodríguez, Reinaldo Calvajal, Roberto García, René Jorcán, Alberto Couret, José Diego García, Julito Couret, Ivan Rodríguez Rionda, Reinaldo Couret, Lazarito Pruneda, Pedro Couret, Joaquinito Junco, Pedro Díaz Valdés, José Alonso, Antonio Brito, Rolanco Valdés, Fidel García de la Nuez y Pedro Calvajal.

Entre las señoras anotamos a la queridísima dama María Luisa Sánchez de Jordán, Blanca Couret de Azúa, María Verde de Monteserín, Angelina Díaz de García, Luisa Batllori de González, María Jordán de Fernández, Cira Valle de Medina, Concha Riesgo de Carvajal, Aurora Rivera viuda de Rodríguez, Longina Bruno de Díaz y la respetable señora Tomasa Avencaño de Jordán.

Y un grupo encantador formado por las señoritas Haydée Fernández Jordán, Hilda Díaz Bruno, Zenaida Chirino Jorcán, Humbelina Díaz, las simpáticas Panchita y Aida Monteserín y Carmita García Monteserín.

Zoila Díaz Ramos, Sarah Jordán, María del Carmen Valdés, Manuela Trinchería, Luz Bertila Couret, Laura Martínez, Margot Alonso, Adelina Martínez, Lula Lara, Graciella Jordán, Gloria Valdés y María Antonia la Calle.

Los esposos Couret -la Calle así como la simpática Charo Avencaño, abuela postiza de la linda Evita, tuvieron finas atenciones para tan distinguida concurrencia, finalizando ya entrada la noche tan agradable fiesta, de la que se guardarán gratos recuerdos.

OPERADA QUE SE RESTABLECE

Una graciosa niña.

En la importante Clínica «Gustavo de los Reyes», de la Habana, fué sometida a una operación de amigdalitis, la simpática primogénita de los jóvenes y estimados esposos señores Blanquita Valdés López y el rico comerciante Ramón Campas de Armas, Concejal de este Ayuntamiento.

El Dr. Abelardo Codinach intervino quirúrgicamente a la monísima Martica, anotándose un nuevo triunfo en su brillante carrera.

Consigno la nueva con gusto.

EN SANTA FE.

De temporada varias familias pinareñas.

En este hermoso balneario capitalino, se hallan pasando la temporada de verano los apreciables esposos señores Dulce María Suero y el Senador de la República señor Simeón Ferro Martínez acompañados de sus queridos hijos.

Los esposos Caridad Cano y el Representante a la Cámara Sr. José Ramón Fernández, en unión de sus hijos, residen en un hermoso chalet que se levanta en la avenida principal de tan aristocrática playa.

El Cronista los saluda.

Y les desea grata estancia.

EN PUNTA DE CARTAS

También de temporada.

Desde hace breves días se encuentran instalados en esta vecina playa del término de San Juan y Martínez los estimados esposos señores «Panchita» González y el inteligente odontólogo Dr. Tomás Calero Pino.

Los acompaña su simpático hijo Sergio, encanto y alegría de ese hogar venturoso, ejemplo de virtudes.

Reciban mi saludo.

Allá en su retiro sampestre.

LA ULTIMA NOTA

Para dar cuenta de una triste nueva.

A una edad algo avanzada, dejó de existir en esta ciudad el respetable caballero don Eugenio de la Torre, ciudadano virtuoso, correcto caballero y abnegado padre de familia que ha sabido dejar una estela imborrable durante todo su paso por esta vida, sembrando siempre el bien.

Don Eugenio era una reliquia pinareña.

Noble, cariñoso y bueno como pocos.

Todos somos a sentir tan colorosa desaparición, que deja inconsolables a una esposa abnegada y numerosos hijos, amigos queridísimos y compañeros en el periodismo, como el joven José Isaac de la Torre, a quienes hago llegar mi pésame más expresivo.

Por pérdida tan irreparable.

Guillermo RODRIGUEZ.

Glostora

● Si su cabello se ha puesto quebradizo y opaco, y de él se desprenden escamas blancas (caspa), eso significa que su cuero cabelludo no está saludable. ● Un masaje con Glostora, dos veces a la semana, suavizará la capa exterior del cuero cabelludo, vigorizándola, y así mejorará la nutrición de los aceites naturales, tan necesarios para la salud, vida y brillo del cabello. ● Pronto su cuero cabelludo estará libre de escamas resecas y su cabello recuperará su aspecto saludable, su suavidad y su color natural. ● ¿Por qué no hace Ud. la prueba hoy mismo?

Da elegancia y esplendor al cabello

UNGUENTO CADUM PARA LOS GRANOS

EL UNGUENTO CADUM hace que los granos se sequen y se desprendan, dejando la piel blanda y suave. Es calmante y antiséptico, y empieza a cicatrizar tan pronto como se aplica. Durante muchos años ha probado ser de gran alivio para millares de personas en casos de eczema, acne, (barros), granos, furúnculos, úlceras, erupciones, urticaria, ronchas, almorranas, comezón, sarna, heridas, arañazos, cortaduras, lastimaduras aspereza de la piel, postemillas, escaldaduras, salpullido, quemaduras, costra, magulladuras, etc. Tenga mucho cuidado con las imitaciones.

EL SECRETO DE LA FORTUNA

¿QUIERE GANAR A LA LOTERIA?

LA ASTROLOGIA ofrécele la RIQUEZA. Indique su fecha de nacimiento y recibirá GRATIS "El Secreto de la Fortuna" que le indicará los números para Ganar en Loterías y también "LA LLAVE DE ORO" que le facilitará los medios para tener suerte en todos los Juegos. Vencer en Amores. Triunfar en Negocios y alcanzar Dicha y Fortuna. Remita su dirección y **0.40** en sellos · Prof. PAKCHANG TONG. ENTRE RIOS 2108 · ROSARIO (Sta. FE) · (REP. ARGENTINA)

Cuando Ud. venga a

MIAMI

A compras, a negocios o pase por esta ciudad en su camino al Norte; hospédese en el situado a corta distancia del centro de la ciudad.

HOTEL
DallasPark

situado a corta distancia del centro de la ciudad

Una habitación sola con baño
$2.50 — 3.00 — 3.50

Doble habitaciones con baño
$3.50 — 4.00 — 4.50

Un Apartamento para 2-3-4 personas— $6.00 — 7.00—8.00

Precios especiales por semana y por mes

S. E. 1st Ave. & 3rd St., Miami, Florida

Están disgustados varios sindicatos con una Secretaría

Estiman que Trabajo se consagra a destruir la organización que tienen

Ante el Secretario del Trabajo han presentado numerosas protestas los presidentes y secretarios de los sindicatos legalmente inscriptos contra la disposición que autoriza a los obreros para celebrar pactos y convenios. Tienen esa facultad, como se sabe, cuando disponen de la mayoría. Alegan los protestantes que con ese derecho quedan anuladas dichas asociaciones de trabajadores.

Acordarán salarios para el calzado

El presidente de la Comisión de Salarios Mínimos ha citado para el día doce del actual, con objeto de estudiar y acordar los salarios nacionales para la industria del calzado, resolviendo en forma definitiva ese problema.

Rinden informe sobre la muerte de un dependiente

El ingeniero Claudio de Santa Cruz y Oviedo, perteneciente al Negociado de Accidentes del Trabajo, ha elevado un informe a la superioridad, en relación con el desgraciado accidente sufrido por el dependiente Romelio de Soca, electrocutado en el interior del café «El Carmelo», situado en Calzada y D, en el Vedado.

Pequeño movimiento en Trabajo

Con motivo del nuevo ejercicio fiscal se han producido algunos nombramientos y cesantías en la Secretaría del Trabajo, así como traslados y ascensos entre empleados y funcionarios que por sus servicios han merecido la atención de la superioridad.

VENDEDOR SIN LICENCIA

Ibraín Hassan, de Siria, de 34 años y vecino de San Nicolás 270, fué arrestado por los vigilantes Naves y Ruiz de Investigaciones, porque en Reina y Manrique, vendía mercancías al público sin la licencia.

E. P. D.

El Doctor

JOSE MARTINEZ ORTIZ Y BERENGUER

HA FALLECIDO

DESPUES DE RECIBIR LOS SANTOS SACRAMENTOS Y LA BENDICION PAPAL

Y dispuesto su entierro para hoy viernes 8 a las 4 p. m. los que suscriben, su viuda, hijo y demás familiares, ruegan a las personas de su amistad acompañen el cadáver desde la casa mortuoria —calle K número 356 entre 19 y 21, Vedado— al Cementerio de Colón, favor que agradecerán.

Habana, Julio 8 de 1938.

María del Carmen Pruna Vda. de Martínez Ortiz, José Martínez Ortiz y Pruna, Manuel Pruna Latté, Carmelita Blanco de Pruna Latté, Cristina, María y Rosa Martínez Ortiz y Berenguer, Román Macía, Manuel, Andrés, Fernando y María Antonia Pruna, Delia Escarrá de Pruna, Carola Ortiz de Pruna, Juan B. Roque, José Raúl Berenguer, Genaro de la Vega, Amalia, Concepción, Leonor y Antonio Berenguer y Sed, Lutgarda Martínez Ortiz, Manuel García Comesaña, Blas Casares Sebrango, Dr. Blas Casares Escarrás, Carlos Beattner, Dr. Gustavo de los Reyes, Dr. Manuel González Alvarez.

FECD 2016

COMPANIA DEL PACIFICO

Próximas salidas para Europa

Vapor **Orduña** Julio 9

Vapor **Oropesa** Julio 23

Para CENTRO AMERICA, PERU Y CHILE

Vapor **Orbita** Julio 30

M|N **Reina del Pacífico** Septiembre 7

PIDA HOY MISMO EL FOLLETO DE LA EXCURSION ANUAL A EUROPA, ORGANIZADA POR EL SEÑOR VICENTE LUIS.

DESDE $700

TODO GASTO PAGADO INCLUYENDO VAPOR, FERROCARRILES, HOTELES, COMIDA, PASEOS, TEATROS, CABARETS, PROPINAS Y GUIAS. VISITANDO LAS GRANDES CAPITALES DE EUROPA.

PIDA FOLLETOS

PARA INFORMES:

DUSSAQ CO. LTD. S. A.

BAJOS DEL CENTRO ASTURIANO:

Teléfonos: A-6540 y M-6401.

ESTADO DEL TIEMPO

Nota del mediodía del jueves:

Moderadas y débiles altas presiones existen desde Quebec hasta La Florida y hay también altas presiones al este y nordeste de las islas Turcas. En el Mar Caribe y en el Golfo de México las presiones son casi normales.

Pronóstico para hoy, viernes:

Buen tiempo, exceptuando algunas turbonadas diseminadas por el territorio. Calmas y vientos flojos a moderados, principalmente del nordeste al sudeste.

Observatorio Nacional.

Anúnciese y suscríbase al DIARIO DE LA MARINA

LA ALBUMINA se cura con ELIXIR DE FUSCHINA ARISTA De venta en Farmacias

Farmacia y Droguería TAQUECHEL de turno los Viernes Obispo 27. Telfs. M-7674 M-7675

FARMACIA DROGUERIA DE "JOHNSON" DE TURNO LOS LUNES Obispo Nº 30 TELEFONO-A-2129.

LA MAYOR 35 EDIFICIOS 700 EMPLEADOS SARRÁ DROGUERIA ABIERTA TODOS LOS DIAS TODA LA NOCHE LOS MARTES A-8026 A-3641

FARMACIAS DE TURNO HOY VIERNES

DESDE BAHIA A PASEO DE MARTI (PRADO)

Calle y Núm.	Teléfonos
Obispo Nro. 27	M-7674
Habana No. 187 entre Paula y San Isidro	M-4604
Morro No. 50	A-8388
Monte No. 2	M-9400
Lamparilla y Villegas	M-5718
Neptuno y Mza. de Gómez	M-2277
Paula No. 85	M-4129
DE PASEO DE MARTI (PRADO) A P. VARELA (BELASCOAIN)	
Galiano No. 9-B	M-1500
Reina No. 2	M-5353
Escobar y Peñalver	M-5450
Animas e Industria	M-4040
Maloja y San Nicolás	M-7712
San Nicolás y Gloria	M-5222
Revillagigedo y Corrales	M-3137
San Rafael y Campanario	M-4588
Lealtad y Animas	M-4480
Belascoaín y Corrales	A-9466
Neptuno No. 145	U-7018
Suárez No. 84	M-4622
Aguila y Colón	M-3336
Belascoaín No. 105	M-9227
DE P. VARELA (BELASCOAIN) A AVE. DE MENOCAL (INFANTA)	
Infanta No. 113	U-6779
Infanta 12[illegible]	U-7074
San Lázaro 388	U-3535
Fernandina 77	M-5365
San Miguel y Oquendo	U-6936
Neptuno 230	U-1818
Estévez 115 y Ave. Menocal	M-1501
Bruzón 16	U-6922
VEDADO	
17 entre F y G	F-6222
19 entre 14 y 16	F-6211
23 entre J e I	F-——
Zapata 128	
K No. 109	F-4404
VIBORA	
S. Mariano y Figueroa.	I-7334
J. del Monte No. 614	I-7342
Estrada Palma No. 59	I-7591
Pocito y Reyes	X-2351
JESUS DEL MONTE Y SANTOS SUAREZ	
J. del Monte y Rodríguez	I-2247
Pocito 16, Lawton	O-0000
Santos Suárez y Serrano	I-7609
LUYANO	
Caserío de Luyanó 48	X-2348
Luyanó 130	X-3068
Reforma y Compromiso	I-3851
Delicias y Quiroga	X-2259
CERRO	
Falgueras 15	M-3900
Salvador y Bellavista	I-5600
Primelles 12	I-7428
Calzada del Cerro 747	I-3141

Este grupo deberá prestar servicio público todo el día y la noche de los domingos siguientes.

Enero 30 Junio 5 Octubre 9
Marzo 13 Julio 17 Noviembre 20
Abril 24 Agosto 28

PREPONDERANCIA ENORME ALCANZO EN POCOS AÑOS «NTRA. SRA. DEL PILAR»

Cada día que transcurre progresa más la institución clínica «Ntra. Señora del Pilar» fundada por los antiguos prestigiosos médicos del desaparecido «Centro Balear».

Su estupendo edificio de Belascoaín y Nueva del Pilar es un centro de actividad formidable a todas horas .Ya es el departamento de Rayos X, atendido insuperablemente por los doctores Joaquín y Justo Corbera; ya el Laboratorio, que cuenta con los aparatos más modernos; ya la sala de inyecciones, etc. etc.

Para que el lector se de una idea de lo que significa tan progresista institución, vea el cuerpo médico de la misma y la especialidad de cada uno:

Cirugía: Dr. Enrique del Rey, Cirugía general y Ginecología; Dr. Rafael Peñalver, Cirugía Osea y Deformidades; Dr. Marcelino Segurola, Cirugía y Vías Urinarias; Dr. E. Díaz Betancourt, Partos y Ginecología; Dr. Manuel García, Cirugía general y Hemorroides; Dr. J. García Arrazuría, Garganta, Nariz y Oídos; Dr. P. L. Barroso, Ojos.

Medicina interna: Dr. Valentín García, Medicina general y Vías digestivas; Dr. Joaquín Corbera, Medicina general, Corazón y Pulmones; Dr. Carlos Valido, Vías respiratorias; Dr. Santiago Segurola, Medicina general y Riñones; Dr. Pedro Beade, Medicina interna; Dr. José A. Díaz Padrón, Enfermedades de la Infancia; Dr. José A Muñoz Grimany, Medicina interna y Niños; Dr. R. Fernández Vilá, Medicina interna y Metabolismo; Dr. José M. Busto, Piel y Sífilis; Dr. P. Ramón Piloto, Laboratorio.

En las delegaciones: Marianao: Dr. José Ramón San Pedro; Guanabacoa; Dres. Candela y García Carranza; San José de las Lajas: Dr. C. Valido; San A. de los Baños; Dr. A. Pino; Güira de Melena: Dr. E. Menéndez; Batabanó: Dr. S. Rada; Cárdenas: Dr. Rodríguez Febles; Jatibonico: Dr. Sangabino.

EE.UU. paga a Cuba $9,556. por bultos postales recibidos

Pronto se establecerá el servicio de máquinas para franquear correspondencia

Han sido aceptadas por la Administración Postal de Washington, Estados Unidos, las liquidaciones de cuentas de bultos postales con Cuba, correspondientes al cuarto trimestre de 1937 y primero de 1938, con un resultado de bultos despachados por Cuba que asciende a 4.475 bultos y los recibidos por los Estados Unidos, han sido 36,330, con una diferencia a nuestro favor de 31,855 bultos recibidos. Con tal motivo, la Administración Central de Correos Norteamericana, ha abonado a Cuba la cantidad de $9,556.50.

Se activa el establecimiento de las máquinas de franquear correspondencia

El señor Francisco Gómez, Secretario de Comunicaciones, deseando imprimir la mayor actividad al establecimiento del servicio de máquinas de franquear correspondencia, cuyo Reglamento fué promulgado por él en el año de 1936, cuando ocupaba interinamente el cargo de Secretario, ha dispuesto que la Comisión reglamentaria convoque a los fabricantes de máquinas para que, por medio de sus representantes, presenten para su examen las máquinas mencionadas, a fin de conocer si reúnen los requisitos exigidos y autorizar, en tal caso, el uso de las mismas.

La Comisión Reglamentaria se reunió el miércoles 30 de junio, próximo pasado, acordando señalar el día primero de agosto para hacer el examen correspondiente, y desea hacer saber a todas las casas constructoras de cualquier tipo de máquinas de franquear que pueden presentar sus solicitudes para la venta de las mismas en la Secretaría de Comunicaciones, Negociado de Servicio Internacional y Asuntos Generales, por medio de su representante legal, previa justificación, debiendo ser presentadas dichas solicitudes con la suficiente anticipación, para que la prueba se realice precisamente el día primero de agosto.

El homenaje al Secretario de Comunicaciones

Para conocimiento general se recuerda que la fecha fijada definitivamente para la celebración del homenaje al señor Secretario de Comunicaciones, será el sábado próximo, día 9, en los jardines de «La Tropical», a las 12.30 p. m.

Será grandioso en todos sus aspectos por las numerosas personalidades que concurrirán.

Licencia para la construcción de una estación radiodifusora

El señor Secretario de Comunicaciones, por resolución dictada en el día de ayer, ha concedido licencia para la construcción de una estación radiodifusora al señor Cándido de los Angeles Perdomo. Esta estación será instalada en la ciudad de Placetas.

HURTO DE UN RADIO

Andrés Martínez Felipe, de 34 años y vecino de Santo Domingo 26, en Güira de Melena, denunció en la segunda Estación que en la calle de Muralla dejó en el interior de su auto un radio y al regresar notó que se yo habían hurtado, por lo que se considera perjudicado en 140 pesos.

SOCIEDADES ESPAÑOLAS

EL SR. ELADIO VAZQUEZ FERRO LIMARA ASPEREZAS EN BELLAS ARTES DE LA CASA DE GALICIA

El Presidente del «Centro Gallego», señor Cayetano García Lago, asistido del Secretario general de la institución, doctor Alfredo Blanco Guerra, presentó en la fecha anunciada a los vocales de la Sección de Bellas Artes al nuevo Presidente de dicho organismo, designado por la Asamblea de Apoderados, señor Eladio Vázquez Ferro, al que tras unas frases exaltando su cultura y su personalidad, dió posesión del mencionado cargo. También tomaron posesión como vocales los señores Eduardo Blanco Fernández, José M. Soto y Juan Balseiro Pena.

El señor Vázquez Ferro expresó su reconocimiento por la inmerecida designación de que ha sido objeto por la Asamblea y solicitó de los miembros que integran la Sección su más decidido concurso para la solución de los problemas que la misma confronta en la actualidad.

Seguidamente, y por aclamación, fueron designados los señores Luis Naya Silva y José M. Matalobos para los cargos de Vicepresidente y Vicesecretario, respectivamente, quedando con estas designaciones constituída la Mesa, ya que continúa en el cargo de Secretario el señor Pedro Vázquez Ferro.

Luego la Sección celebró su junta mensual ordinaria, resolviendo los distintos asuntos sometidos a resolución de la misma, tratando con especialidad del referente a la apertura reglamentaria del nuevo curso de 1938-39 para las clases nocturnas de la Academia, esperando que para entonces estén solucionados todos los problemas que a las mismas afectaron y produjeron su colapso, a cuyo efecto utilizará el mismo cuadro de profesores que no duda influirán en el normal desenvolvimiento de dichas clases.

AL INAUGURAR NUEVOS LOCALES, LOS TINTOREROS Y LAVANDEROS REFIRIERONSE A UN PROXIMO FESTIVAL

Hermoso por todos conceptos resultó la inauguración de los nuevos locales tomados por la Asociación de Industriales de Tintorerías y Lavanderías de Cuba, así como la toma de posesión del Comité de Damas, que ha de afrontar la venta de entradas y propaganda del festival benéfico que celebrará esta entidad el día 11 de septiembre en todos los jardines de «La Polar».

Con cálidas palabras, el presidente, señor José Otero, hizo un resumen de la historia social, destacando aquellos hechos que marcaron precedentes para la colectividad en sus legítimas aspiraciones de llenar las grandes necesidades de esta industria, y que hoy, embargada de profunda emoción al contemplar el entusiasmo y correspondencia de los asociados a este noble fin, puede enorgullecerse de comunicarles el gran paso de avance en el nuevo local de Manzana de Gómez números 227-228.

Seguidamente el doctor Luis E. del Valle, perteneciente al Departamento Legal, elogió la compenetración y armonía existentes, sintiéndose altamente complacido de pertenecer a esta Asociación, considerándose un compañero más, pues ha llegado insensiblemente de tal manera a encarrilarse con los industriales de tintorerías y lavanderías, que el sólo hecho de pasar frente a uno de estos establecimientos, le parece encontrarse en su propia casa.

La señora María Ladra de Gato a su vez recordó a sus compañeros del Comité los éxitos alcanzados en el festival pasado, que única y exclusivamente a sus tesoneros esfuerzos pudieron llevar a feliz término con resultados brillantes para la Sección de Beneficencia. Este año, continúa diciendo, ha de superar al pasado, puesto que aún reverdecen los laureles cosechados para tan noble causa; pidiéndoles por último su mayor coperación.

Nutridísimos aplausos cerraron con áureo broche las palabras de tan distinguida dama, procediéndose acto seguido a la repartición de entradas. Al finalizar la concurrencia fué obsequiada con laguer y deliciosos bocaditos.

Entre las féminas concurrentes recordamos a Angelita y Olguita Valdés, Esther Cao, Julia López, Hilda Cao, María Díaz Pepilla Carvajal, Carmen Prieto, Obdulia López y Consuelo Alvarez. Señoras Victoria Ruiz de Cuba, Manuela Valdés, Isabel Llado de Pedro, Ramona Fernández de Ladra, Julia Vizoso de Cao, Sara Núñez de Fernández, Petra López de Prieto, Panchita Fonticoba de Cao, Pura Pérez de Otero, Antonia Martínez de Sánchez, María Ventosa de Otero y Sabina Pena de Barro.

A FIN DE RENOVAR PARCIALMENTE SU DIRECTIVA, EL PARTIDO «RENOVACION Y DEFENSA» CELEBRARA EL 15 JUNTA GENERAL DE ELECCIONES. DETALLES DE UN ACTO

Ultimamente celebró junta de Directiva el partido «Renovación y Defensa Social del Centro Gallego», habiéndose tratado de las próximas elecciones de la institución-matriz.

A la hora señalada en la convocatoria se abrió el acto, ocupando la presidencia el señor Ramón del Campo, el que fué asistido del secretario, señor Antonio Ma. Souto, encontrándose presentes el Presidente del Directorio Político, señor Narciso Ma. Rodríguez; el Tesorero P. S. R. Sr. Jesús Suárez Pastoriza; el Interventor P. S. R. Sr. Antonio Gómez Blanco; los Vicepresidentes señores Luis Cotarelo y Avelino Rodríguez Varela y un gran número de vocales y Presidentes y Secretarios de Comités de Barrio.

En primer término se aprobó el acta de la sesión anterior y el informe de Tescorería correspondiente al pasado mes de junio, dándose lectura a continuación al informe de la Comisión organizadora del banquete-homenaje al señor Juan Varela Grande, acto que revistió magnos caracteres sociales. La junta Directiva aprueba un voto de gracias para la Comisión Organizadora, encabezada por los señores Ramón del Campo, Antonio Ma. Souto y Narciso Ma. Rodríguez.

Seguidamente se conoce de una licencia pedida por el señor Rosendo González Otero, tesorero del partido, por haber embarcado hacia España en días pasados, haciendo votos la junta Directiva por el pronto regreso de uno de sus más queridos y destacados miembros.

Se acuerda convocar a junta General de Elecciones a los socios y afiliados del partido «Renovación y Defensa Social», la cual se celebrará el día 15 del presente mes, viernes, en el local social, sito en Prado 105 altos, para renovar parcialmente la junta de Gobierno de dicho partido.

Se acuerda tomar un palco para la función que celebrará la Beneficencia Gallega en el Teatro Nacional el día 25 del presente mes.

Se acuerda un voto de gracias para los señores Quintero y Hno. por las atenciones y deferencias tenidas para con el partido en la organización del banquete al señor Varela Grande haciéndose extensivo este voto de gracias al señor Claudio Conde, propietario de los manantiales La Cotorra y a la Cervecería «La Polar».

La sesión terminó dentro del mayor deseo de proseguir laborando activamente en defensa de los intereses del Centro Gallego y el programa que defiende el partido «Renovación y Defensa Social.

UN ALARDE TIPOGRAFICO EL ULTIMO NUMERO DE LA REVISTA DE FALANGE

En presencia de una bella publicación experimentamos siempre una impresión estética inolvidable. Tal sucede con el último número de la publicación mensual de Falange Española Tradicionalista y de las JONS titulada «¡Arriba España!» que se publica en esta capital.

Este número —el 14— difiere de los anteriores por la magnitud de su presentación. Papel más fino, mayor número de grabados, distribución más perfecta del material informativo doctrinal o literario, etc.

El director de «¡Arriba España!» señor Arturo Esteban de Carricarte, dedica un enjundioso editorial a comentar la nueva fase dada a la revista. He aquí una parte elocuente del mismo:

«Con la reforma en este número implantada, entra nuestra revista en una nueva etapa. Inmenso sacrificio representa para nosotros, con los modestos y escasos medios de que podemos disponer, hacer este magno alarde tipográfico y de presentación; pero, el espíritu de sacrificio, ¿no es exigente y primordial norma nues? tra? ¿no es lo que para todo pedía, o, mejor, exigía nuestro José Antonio? Sólo que, grandes, auténticos sacrificios, si invocados, lo son únicamente en un puro deseo en una sincera aspiración de que sean rectamente interpretados; porque se tenga en cuenta cuál es nuestra noción del deber, que es lo que entendemos nosotros por deber; qué es lo que nosotros llamamos: cumplir un deber».

EN EL PALACIO ASTUR HABRA BAILE PARA LOS ASOCIADOS EL DIA 16

Coincidiendo con la celebración de la fiesta del Carmen, la Sección de Recreo y Adorno del «Centro Asturiano», atenta siempre a todo lo que se relacione con esparcimientos sociales, prepara un gran baile exclusivamente para asociados, a fin de que éstos disfruten de las delicias bailables en una noche veraniega.

Será este baile en la noche del sábado día 16 de julio, y para el mismo serán seleccionados aquellos conjuntos musicales que mejor interpreten los ritmos criollos, americanos, etc. Con esta función los dinámicos vocales de Recreo y Adorno cumplen su anhelo de ofrecer a los asociados del Centro Asturiano fiestas gratuítas y exclusivas. Y siendo los bailes del Centro Asturiano motivo de gran distracción y regocijo, el del 16 de julio, sábado, será un éxito sin precedentes.

OMNIBUS DE CAMAGÜEY

(LOS MEJORES DE CUBA)

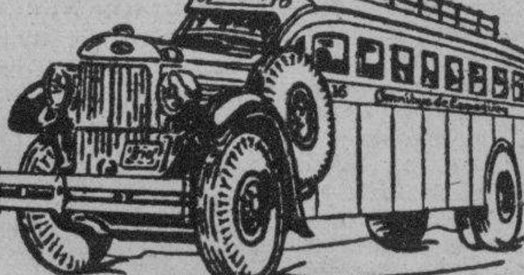

SALIDAS desde el «Hotel Pasaje» directas para Cienfuegos y Santiago de Cuba.

5.00 A. M. directo a Santiago de Cuba.
7.00 A. M. directo a Cienfuegos.
7.30 A. M. hasta Camagüey
9.00 A. M. hasta Camagüey
1.00 P. M. directo a Santiago de Cuba.
2.30 P. M. directo a Cienfuegos.
7.30 P. M. directo a Santiago (Rápido)
9.30 P. M. hasta Camagüey
11.30 P. M. directo a Santiago de Cuba.

La única única Empresa en Cuba que usa chassis marca «Mack» construídos especialmente para Omnibus.

EXPRESO con servicio de entrega inmediata, para paquetería pequeña, en toda la República.

Infórmese por los Teléfonos M-1715 y M-4838 «HOTEL PASAJE» por Zulueta.

SEGURIDAD. CONFORT. HORARIO FIJO.

ACTOS PARA HOY

CENTRO ASTURIANO DE LA HABANA: Continuación de la junta ordinaria de Directiva a las ocho y media de la noche en el palacio social. Cita el secretario, señor Manuel Calvo García.

CENTRO GALLEGO DE LA HABANA: Junta importante de la Sección de Orden, por la noche en el palacio social.

HIJAS DE GALICIA: Junta de la Comisión Administrativa a las ocho y media p.m. en la secretaría social.

SOCIEDAD BENEFICA DE NATURALES DEL CONCEJO DE ILLANO: Junta de Directiva por la noche en el Palacio de Asturias.

HIJOS DE CABRANES: Toma de posesión de la nueva Sección de Propaganda por la noche en el «Centro Asturiano».

CENTRO DE VENDEDORES COMERCIALES: Junta de la Sección de Orden y Recreo por la noche en Prado 118, altos.

CLUB CARREÑO: Sesión importante de la Directiva a las ocho y media de la noche en Monserrate 97, para la cual cita la secretaria, señora Auror F. de Cuervo.

PUENTEDEUME Y SU PARTIDO JUDICIAL: Junta de la Directiva a las ocho y media p. m. en el Centro Gallego, para la cual cita con gran interés el secretario señor Mariano Gutiérrez.

FIESTAS PROXIMAS

CLUB DEPORTIVO ASTURIAS: Formidable verbena el sábado 9 en todos sus terrenos de Estrella y Subirana, amenizada por excelentes orquestas. Además asistirá lo más destacado de la Corte Suprema del Arte.

SOCIEDAD CURROS ENRIQUEZ: Brillante función teatral el domingo por la noche en sus propios salones de Santos Suárez número 12, Jesús del Monte.

ASOCIACION DE DETALLISTAS DE TABACOS Y CIGARROS: Inauguración de la nueva casa social el día 10 a las 3 p.m. en San Nicolás No. 144.

SALONES DEL CENTRO CASTELLANO: Ponche-homenaje al periodista señor Manuel Zabala Pérez el día 9 a las cinco de la tarde.

NATURALES DEL CONCEJO DE COAÑA: Banquete en honor de sus asociados el domingo a la 1 de la tarde en los jardines de «La Cotorra», sitos en la Loma de la Cruz, Guanabacoa.

ASOCIACION NACIONAL DE CARTEROS: Grandioso festival el domingo desde las 12 m. en los jardines de la Cervecería Polar, amenizado por los mejores conjuntos. Además asistirá la Corte Suprema del Arte.

LICEO DE MEDINA: Brillante baile el domingo por la noche en sus amplios salones de 23 esquina a D, Vedado, amenizado por Emilio Parada y la Gloria Matancera. Los caballeros pagarán 20 centavos.

CLUB DEPORTIVO CARMELO: Soberbia fiesta bailable el domingo por la noche en su espléndida terraza de Línea y 19, Vedado, amenizada por la orquesta Mojica y el quinteto Tomé. Los caballeros pagarán 20 centavos.

COLONIA LEONESA DE CUBA: Jira el domingo a la finca «Villa María», situada en Guanabacoa.

CLUB ESPAÑOL DE ALMENDARES: Magna verbena aniversario el domingo desde las nueve de la noche hasta las cuatro de la mañana en sus salones de 17 esquina a 6, amenizada por Belisario López y Lira Matancera. Las damas, por invitación, caballeros, guardarropía.

PUEDEN IR AL GIMNASIO DE DEPENDIENTES TODAS LAS ASOCIADAS DE ESTE

Habíamos informado, en días aún próximos, que en el Gimnasio de la Asociación de Dependientes y bajo la dirección de la doctora Anne Swan, se ofrecen a las asociadas que lo han menester aquellos tratamientos que el especialista de huesos del sanatorio indica como partes del plan curativo a que somete, según el caso, a sus enfermos.

Pero este servicio de cultura física para las asociadas señoras, señoritas o niñas puede ser utilizado igualmente por espontánea y personal decisión de la asociada, bien porque desee cultivar sus músculos, bien porque desee disminuír o aumentar su peso. Bastará para ello presentarse con carnet y recibo a la doctora Swan y solicitar de ella la inscripción.

Es en horas de la mañana. El trabajo se realiza en el gran salón de gimnasio que la Asociación tiene en su palacio de Paseo de Martí y A. Arias, ocupado en esa sesión solo por damas. La serie de aparatos que el Gimnasio cuenta, su excelente condición, por lo céntrico, lo bien montado que está y la eficiente labor de la profesora aludida hacen de este servicio uno de los más apreciables, que sólo los asociados de Dependientes tienen conjuntamente con los de sanidad, instrucción, etc. que la institución les proporciona sin cuota extra de ninguna especie, ya que todo se da por la mensual de dos pesos.

Destacamos hoy, para general conocimiento, la oportunidad que a las mujeres asociadas dispensa la «Asociación de Dependientes del Comercio» mediante las actividades de la especialista doctora Anne Swan.

LA CULTURAL MONTAÑESA

A medida que se acerca la fecha en que «Cultural Montañesa» celebrará su fiesta de inauguración, el entusiasmo crece por momentos

En la noche del próximo sábado, día 9, los salones del Deportivo P. Fernández, situados en Baratillo 1, frente al Ayuntamiento) han de resultar insuficientes para recibir a la concurrencia.

Siguen llegando a la Secretaría social, Estrella 20, altos, solicitudes de la invitación necesaria para concurrir a este baile. El joven Luis Bru, Secretario en funciones, atiende personalmente de 8 a 11 de la noche estas solicitudes, y en las horas del día.

La comisión de Propaganda que preside todo el entusiasmo de Manolo Rouco, también trabaja intensamente para conseguir que esta primera fiesta sea un exitazo.

MOVIMIENTO DE ENFERMOS HABIDO EN «LA BENEFICA»

Entradas: Antonio Pardo Rivas, José Díaz Darriba, Ramón Sueiras Pita, Ramón Gutiérrez Ginzo, José Muradas Páramo, Manuel Castro Negro, José Fernández Santizo; Juan Torres Torres (de Ciego de Avila), Jesús Feijóo Pérez (de Caibarién) y Ramón Docal Fernández.

Salidas: Salvador García Partagás Aurelio Orozco Castillo, Manuel Varela Real (de Jagüey Grande), Carlos Fernández Torres (de Batabanó), Julio Fernández Batán, Antonio Moreda Fernández y José Cinza García.

a NEW YORK

SERVICIO DE CARGA Y PASAJEROS

Por los cómodos y rápidos buques "ORIENTE" Miércoles 2, a. m. «ORIZABA» "SIBONEY" "MEXICO" Sábados 12 m.

SISTEMA DE REFRIGERACION PERFECTO PARA EL TRANSPORTE DE FRUTAS Y VEGETALES. CARGA GENERAL CON CONOCIMIENTO CORRIDO DE EUROPA Y SUR AMERICA Y LOS PRINCIPALES PUERTOS DEL MUNDO VIA NEW YORK.

Salidas para Progreso y Veracruz, México; todos los lunes a las 11 antes meridiano.

NEW YORK and CUBA MAIL STEAMSHIP Co.

OFICINA PRINCIPAL DESAMPARADOS Y COMPOSTELA, TELS. M-7916 - M-7917. | OFICINA DE PASAJES, BAJOS DEL CENTRO ASTURIANO, TELES. A-6154 - M-7776.

ADHIERESE EL SR. GANCEDO AL PROXIMO HOMENAJE A D. JULIO BLANCO HERRERA

El conocido industrial señor Enrique Gancedo Toca, se ha dirigido a la Comisión Organizadora del homenaje a Julio Blanco Herrera, en una forma entusiasta. He aquí la prueba:

«Sr. Secretario de la Comisión Organizadora del Homenaje a don Julio Blanco Herrera.

«Centro Montañés.

«Ciudad.

«Muy señor mío:

Me es sumamente grato acusar recibo de la atenta carta que como asociado del Centro Montañés me ha dirigido dicha Comisión, con motivo del homenaje a don Julio Blanco Herrera, acto que tendrá lugar el próximo día 17 en los jardines de La Tropical.

«Como usted habrá podido apreciar, he enviado mi adhesión y cooperación a dicho Homenaje, tan pronto esa Comisión comenzó sus tareas, pues tratándose de un acto tan merecido en obsequio a una persona de las cualidades de don Julio Blanco Herrera, no podíamos dejar de hacerlo, los que como yo aprecian la labor del ciudadano ejemplar que con su trabajo perseverante ha sabido llevar a la cúspide una industria nacional que está celebrando sus Bodas de Oro, y que me consta ha sido siempre un colaborador decidido para todo lo que se le ha solicitado.

«Con mi mejor deseo de que este homenaje a Don Julio sea de las proporciones que sus méritos requieren, aprovecho esta ocasión para suscribirme de usted atento s. s. y paisano,

(Fdo.) Enrique Gancedo Toca.

La Comisión Organizadora de este gran homenaje recibe adhesiones por el teléfono M-7128 y en las oficinas del Centro Montañés, Prado 110, altos.

LA MASA CORAL ASTUR SE PRESENTA EN BREVE

Bajo la hábil dirección del profesor Raventós, se va moldeando la masa coral asturiana, integrada por alumnas y alumnos del plantel «Jovellanos» del Centro Asturiano; y dadas las muestras de actividad que el dinámico profesor Raventós viene infiltrando en los ensayos y acoplamientos, pronto habrá de ser posible que los asociados puedan gozar de una audición ofrecida por «su» Masa Coral.

El Palacio, lugar de distracción

Por ese prurito de vida externa a que nos hemos ido acostumbrando, el individuo sale de su casa por la noche para ir a pasar un rato con sus amigos. El «Centro Asturiano» es un lugar de agradable tertulia, de encuentros con los conocidos y amigos; y si no como espectador, se puede, como actor participar en los juegos de billar carambolas, viuda, etc., dominó, ajedrez, damas, naipes, etc.

O bien en el frente del edificio, hay sitio fresco para tertulias, donde se reunen los amigos y conocidos para charlas y comentarios.

EL BAILE DE MAÑANA EN EL DEPORTIVO DEL CERRO

Para el sábado 9 se anuncia el grandioso baile homenaje al bailador en el «Club Deportivo del Cerro», con la afamada orquesta de Belisario López y un gran septeto, que será del agrado de todos los concurrentes.

Los caballeros abonarán solamente 20 cts., por concepto de guardarropía, y las damitas gratis.

Los salones de este club lucirán una regia iluminación y un bello adorno floral. No lo olviden: el sábado, al Club Deportivo del Cerro.

CONSTRUIDOS PARA LOS TROPICOS

Esta es la manera verdaderamente íntima de disfrutar de su viaje a New York. Seis magníficos turboeléctricos encabezan ahora la Gran Flota Blanca. Con piscinas de natación al aire libre, orquestas, películas sonoras y superior cocina, estos son los buques preferidos por los buenos "connaisseurs". Solamente hay una clase abordo de la Gran Flota Blanca - primera clase.

Servicio Semanal de Pasaje y Flete de la Habana a New York.

También semanal a New Orleans; quincenal de Boston a la Habana. Conexiones en la Habana para puertos de Centro y Sur América.

UNITED FRUIT COMPANY

Departamento de Pasajes: Prado 84, Tel. M-7238, M-9529

Oficinas Generales: Muelle de Sta. Clara. Tel M-6975

La Gran Flota Blanca

MUNICIPIO DE LA HABANA

SECRETARIA DE LA ADMINISTRACION

CONVOCATORIA

En cumplimiento del Acuerdo Número 1,533, adoptado por la Cámara Municipal en Sesión Extraordinaria de tres del mes en curso, que dispone se saque a subasta el nuevo arrendamiento del Edificio propiedad Municipal conocido por Frontón Jai-Alai, situado en la manzana comprendida entre las calles de Concordia, Marqués González, Lucena y Virtudes, el Señor Alcalde ha ordenado que se convoquen licitadores para el acto de la subasta de arrendamiento del citado edificio con arreglo al Pliego de Condiciones que se inserta a continuación, acto que se llevará a efecto el día 28 de Julio próximo, a las cuatro p. m., en el local que ocupa la Secretaría de la Administración.

La Habana, junio 30 de 1938.

Dr. Orosmán Viamontes,
Secretario de la Admón. Municipal

PLIEGO DE CONDICIONES

PRIMERA: El término del arrendamiento será el de DIEZ AÑOS a contar desde el día en que se firme el contrato definitivo del mismo.

SEGUNDA: Las personas que deseen tomar parte en la licitación deberán hacerlo prestando, previamente, una fianza en efectivo equivalente al DIEZ POR CIENTO del total importe del arrendamiento por los diez años señalados, con el tipo mínimo que se fija como importe del arrendamiento por año. Esta fianza será prestada, con veinte y cuatro horas de anticipación a la fecha señalada para la subasta, en la Tesorería del Municipio y deberá asimismo, prestarse fianza, equivalente al DIEZ POR CIENTO de las cantidades que se indiquen por el licitador que ha de ingresar en total por cada un año, por los impuestos que abone de carácter municipal, o por virtud de otras leyes por las que ingresen en el Municipio; esto es, que el licitador responderá con esa fianza a que en la Tesorería del Municipio ingresará la cantidad que como mínimo señale en su oferta por los impuestos que pague y que se le entreguen al Municipio en virtud del uso o destino que dé al edificio cuyo arrendamiento se subasta.

TERCERA: Todas las proposiciones que se hagan deberán comprender estos extremos: Primero: precio del arrendamiento que no deberá ser inferior a CINCO MIL PESOS anuales.— Segundo: el destino o uso principal y primordialmente se le ha de dar al edificio, determinando los impuestos que se han de satisfacer con ocasión o motivo del uso del edificio y del montante que estos impuestos han de ingresar en la Tesorería del Municipio, fijando un mínimo de los impuestos a satisfacer que habrá de toda suerte de ingresar en el Municipio, a excepción de los casos fortuítos o de fuerza mayor, o por virtud de disposiciones legislativas o gubernativas que impidan el que se pueda llevar a cabo la exacción de esos impuestos, y por tanto, del ingreso a favor del Municipio, debiendo determinarse además en la proposición todas las industrias o comercios que además del destino principal que se dé al edificio, se pretendan establecer en el mismo, señalando los impuestos y contribuciones que dichas industrias o comercios que se establezcan están obligadas a pagar de acuerdo con las leyes vigentes sobre la materia, y que por tanto han de ingresar en la Tesorería del Municipio.

CUARTA: El precio del arrendamiento no podrá ser menor de CINCO MIL PESOS anuales.

QUINTA: Los postores se comprometerán a mantener en perfecto estado de conservación y cuidado el edificio, que conservará su actual estructura y distribución interior durante todo el término del arrendamiento, realizando para ello cuantas obras sean necesarias y de entretenimiento periódicamente. Una vez cada año deberá efectuarse una inspección general del edificio arrendado por un delegado del señor Alcalde en unión de otro del arrendatario para señalar aquellas obras de detalle y pinturas y entretenimiento y buena conservación del edificio, como alguna otra mayor si fuere necesario realizar para que el mismo pueda ser recibido a la terminación del arriendo en las buenas condiciones en que se encuentra actualmente. Cualquiera diferencia, de criterio en esta inspección anual podrá ser solucionada por el Jefe del Departamento de Urbanismo que fungirá como árbitro.

SEXTA: Todas las obras que se realicen en el edificio durante el término del arrendamiento quedarán a beneficio del Municipio desde el preciso momento en que se ejecute, toda vez que dichas obras constituyen parte del precio del arrendamiento que se convenga.

SEPTIMA: Para la adjudicación definitiva de la subasta se tendrá en cuenta el precio del arrendamiento sumándole la cantidad o cantidades que por cualquier concepto se obliga y comprometa el licitador a que habrá de ingresar en las cajas del Municipio por año. No se admitirán proposiciones de ninguna clase y serán rechazadas de plano las que no señalen dichas cantidades de una manera seria, cierta, líquida y determinada, no admitiéndose por consiguiente ofertas a base de tantos por ciento, exceptuando aquellas cantidades que por virtud o en cumplimiento de cualquier disposición legal haya que determinarse en tanto por ciento y que no ofrezcan el pago de las mismas en metálico y por años fiscales o naturales. La proposición que en virtud de esto ofrezca mayores ventajas será la que se tendrá por más conveniente y favorable para la adjudicación de la subasta. Queda expresa y terminantemente prohibida la compensación de créditos del Municipio para tomar parte en esta subasta, para ofrecerlos como pagos del precio del arrendamiento.

OCTAVA: La falta de pago del precio del arrendamiento durante dos mensualidades consecutivas o la falta de ingresos en la Tesorería Municipal o en cualquiera de las Oficinas del Estado, la Provincia o el Municipio de las cantidades con destino al Municipio y de cualquier impuesto durante el término de un año, dará lugar a la rescisión del contrato en perjuicio del arrendatario.

NOVENA: Para garantizar el cumplimiento de todas las obligaciones contraídas por el arrendatario, éste deberá prestar dentro de los diez días siguientes a aquél en que fuese adjudicada la subasta una fianza equivalente al diez por ciento del total importe del arrendamiento, durante diez años y además el diez por ciento de la cantidad total que determine que habrá de pagar durante un año en concepto de impuestos por el uso que dé al edificio, y cuyos impuestos sean para el Municipio, y a cuyo efecto señalará el mínimo del montante de esos impuestos que se obliga a satisfacer en cada año entendiéndose que de no prestar ambas fianzas renuncia a la adjudicación de la subasta con pérdida de las fianzas prestadas para el acto de la misma.

DECIMA: No será tomada en consideración ninguna proposición que se aparte de los términos de esta convocatoria, sea cual fuere la oferta que contenga.

UNDECIMA: Se hará saber al público las condiciones de esta subasta y que el edificio objeto del arrendamiento no será entregado al licitador a quien se le adjudique sino con posterioridad al veinte y tres de Junio de mil novecientos treinta y ocho.

DUODECIMA: De acuerdo con el artículo ciento veinte de la Ley Orgánica de los Municipios será rechazada cualquier proposición que se estime conveniente rechazar por el Alcalde.

DECIMA TERCERA: Esta subasta será anunciada con veinte días hábiles de anticipación, en cumplimiento de lo dispuesto en el artículo ciento diez y seis de la Ley Orgánica de los Municipios, en concordancia con el artículo ciento diez y siete de la propia Ley y por el Ejecutivo Municipal se dictarán, además, cuantas medidas legales sean necesarias para que la subasta se efectúe cumpliéndose todos los requisitos propios de actos de esa naturaleza, a fin de que queden garantizados los intereses del Municipio y los de cada uno de los postores que acudan a la misma.

DECIMA CUARTA: Es obligación del adjudicatario el pago de los anuncios en la GACETA OFICIAL de la República y Boletín Municipal así como en los periódicos terrestres y aéreos de mayor circulación en que se ordene la inserción de la convocatoria.

DECIMA QUINTA: El contrato de arrendamiento que en su oportunidad se celebre entre la Administración Municipal y el adjudicatario se hará constar en Escritura Pública, y serán de cargo del adjudicatario todos los gastos de dicha escritura, así como los de los sellos del Timbre que habrán de fijarse previamente al expediente de la subasta.

La Habana, junio 30 de 1938.

Llegue seguro. Viaje en TRANVIA y TRAN-BUS

Comodidad, rapidez y economía

TRANSFERENCIA DE UNO A OTRO VEHICULO

M.E.C.D. 2016

SUGERENCIA DEL ALCALDE A LOS CONCEJALES PARA QUE DICTEN OTRO REGLAMENTO DE TRANSITO

La Comisión de Impuestos Industriales se entrevistará con el Alcalde para resolver algunos problemas relativos a repartos gremiales. Se iniciaron ayer los pagos de Junio al personal

Los señores concejales que integran la Comisión de Impuestos Industriales del Ayuntamiento habanero, han solicitado audiencia del señor alcalde para exponerle en detalle la situación creada con motivo de los recursos establecidos por muchos contribuyentes contra los repartos gremiales informados al efecto y solicitar al mismo tiempo su opinión acerca de las resoluciones que han aconsejado en cada caso.

Igualmente, en esa oportunidad, informará la referida Comisión al Mayor de la Ciudad de un caso particular, el del reparto de Almacenes de Sombreros, que ha sido protestado muchas veces y cuya nulidad aconseja el ponente, concejal Narciso María Rodríguez.

Según hemos podido saber, los pequeños contribuyentes que confeccionaron el reparto de cuotas de ese gremio, se han entrevistado con los miembros de la Comisión ilustrándolos sobre las cuotas asignadas a ellos, las que, a su entender, son equitativas.

—Son los propietarios de grandes negocios los que protestan ese reparto—dijeron.

Y ese aspecto se aclarará oportunamente en la entrevista a celebrar próximamente entre el doctor Beruff Mendieta y los concejales de la Comisión.

Pidn la modificación de un reglamento de 1915

Por medio de un mensaje, el alcalde de la Habana, doctor Antonio Beruff Mendieta, ha sugerido a la Cámara Municipal la conveniencia de adoptar diversas medidas tendientes a modificar el reglamento de tránsito actual, que data de 1915 y es ya inapropiado para regular el mismo.

En ese documento el señor alcalde propone varias sugestiones a fin de garantizar mejor la vida de los peones, evitando el número de accidentes.

Aumenta una recaudación

La recaudación por plumas de agua del Acueducto de Albear, según los últimos partes de estos días llegados a la Contaduría municipal, acusan un sensible aumento, lo que se estima como un gesto de confianza del público hacia la nueva administración, representada por el doctor Guillermo Tapia Fluriach.

También es de apuntarse, al margen de esa halagadora realidad, la labor de la Sección de Diligenciamiento de Apremios de la Policía Nacional, a carüo del sargento Estévez, que de cinco mil y pico de expedientes del Acueducto que tramitó en mayo último, ha tramitado 11,762 en junio, o sea más del doble, actividad que forzosamente tiene que reflejarse en los ingresos.

Trabajará en el Acueducto un sobrino de Albear

Continuando su propósito de llevar a los altos cargos técnicos del Acueducto a funcionarios capacitados, el administrador Tapia Fluriach ha ofrecido, previa anuencia del señor alcalde, la jefatura de la Comisión de Estudios del establecimiento al ingeniero señor Jesús Francisco de Albear, sobrino del ilustre fundador de aquella empresa.

El ingeniero de Albear comenzó a laborar ayer mismo, activando todos pequeños proyectos que puedan llevarse a cabo en el presente año económico con el crédito de 80 mil pesos consignado en el actual presupuesto para mejoras en el Acueducto.

Animoso y trabajador, del ingeniero de Albear ha hecho un caluroso elogio el ingeniero Eduardo Gastón, jefe de la Ciudad en Obras Públicas, que figura entre sus recomendantes al administrador Tapia Fluriach.

El nuevo funcionario perteneció hace años a la plantilla del Acueducto y ayer mismo giró una visita de inspección a los aparatos de Palatino.

Para el mes que viene—se informó en la administración a los periodistas—el ingeniero Arturo Amigó, hoy muy ocupado en las obras del hospital «Mercedes», se agregará también al alto personal del Acueducto.

Examinados doscientos noventa mecánicos zapatilleros

Anoche terminaron en Palatino los exámenes de mecánicos zapatilleros, que en número exacto de 290 se han presentado ante el tribunal presidido por el ingeniero Agustín Otero.

En seguida el tribunal se reunió en sesión continua para considerar los expedientes y someter al administrador del Acueducto las propuestas correspondientes, para elegir el centenar de obreros que ha de comenzar a trabajar en seguida en el servicio de represión del desperdicio.

En la actualidad sólo hay 39 mecánicos en funciones.

Los nuevos zapatilleros serán uniformados especialmente, conforme a un modelo ya aprobado.

Trabajos en la represa que estaba en desuso

Día y noche se viene trabajando, febrilmente, en la represa de Vento que servía para mantener en equilibrio el nivel del río y el de las tazas, y que estaba en desuso desde hace muchos meses, a fin de reintegrarla al servicio activo.

En la actualidad se está concluyendo allí una estacada de madera dura en el lecho de la represa, para revestirla en seguida de concreto ligado al 1-2-4.

Una vez lista esta represa, se logrará aprovechar los millones de galones de líquido potable que se pierden al estar el nivel del dío un metro más bajo que el de las tazas.

Solicitud de seis meses de licencia sin sueldo

Por el jefe del Laboratorio del Hospital Municipal de Maternidad, doctor Alejandro Chediak, se ha solicitado de la Alcaldía una licencia por seis meses, a fin de trasladarse al extranjero en viaje de estudio para ampliar sus conocimientos científicos.

Requisito particular de esta licencia será que se conceda sin derecho a percibir dieta o sueldo alguno.

En consecuencia, el jefe de los Servicios Médicos Municipales, doctor Fernando Llano, la ha informado favorablemente, proponiendo que el doctor Chediak sea sustituído en el cargo hasta su regreso por el doctor Carlos Bidot Peralta.

Ahora el señor alcalde decidirá.

Nuevo ejemplar de la revista municipal «Habana»

El director de la revista municipal «Habana», nuestro talentoso compañero señor Pablo Desiderio, entregó ayer mañana a los reporters del Municipio un ejemplar de la citada publicación, que está obteniendo por cierto un ruidoso éxito.

Bien redactada y mejor impresa, la revista mensual «Habana» presta excepcionales servicios, a la vez, a la administración y al contribuyente, ya que divulga la legislación y los propósitos de aquélla e ilustra al segundo sobre sus derechos en relación con tan importante dependencia.

Abiertos los pagos de junio al personal

Una vez terminados los pagos de sus haberes del mes de mayo a los empleados municipales, se ha dispuesto por el alcalde la apertura de los correspondientes al pasado mes de junio, liquidándose ayer las siguientes nóminas por la suma de 35,031 pesos 72 centavos.

Señores concejales, por $10,800.00; gastos de representación del presidente, vice y secretarios del Ayuntamiento, por 400 pesos; servidumbre de la Cámara Municipal, 510 pesos; jefatura de Despacho de la Alcaldía, 690 pesos; alcalde municipal, 375 pesos; personal a las órdenes del alcalde, 450 pesos; Secretaría de la Administración, 2,735 pesos; servidumbre, 2,915 pesos; Contaduría, $3,508.25; Sección de Espectáculos (inspectores), $2,050; Bolsa del Trabajo, 890 pesos; Turismo, 587 pesos.

Del Acueducto de Albear: Administración, 1,420 pesos; nominillas por 88 pesos, y jornales por la suma de $3,193.47.

Recaudación municipal

El movimiento de fondos ocurrido en la Tesorería Municipal el día 5 del actual, según la nota oficial facilitada por el contador, señor Armando Paz, fué como sigue:

Recaudación: por Ejercicio corriente, $14,582.54; por ampliación del presupuesto, $1,670.85; para el Consejo Provincial, $3,164.75; por Resultas, $4,862.45; y por Plumas de Agua, $10,642.92.

Existencia en caja: de Ejercicio corriente, $21,956.11; del período de ampliación del presupuesto, $7,279.54; de Resultas, $11,602.51; del Consejo Provincial, $12,658.85; depósitos del Acueducto de Albear, $5,660.19; y por depósitos de todas clases, $159,796.41.

Alega la democión de la finca

El doctor Luis Pujadas, como apoderado del doctor Carlos Miguel de Céspedes y Ortiz, pidió a la Alcaldía se deje sin efecto la administración decretada de la finca urbana sita en la calle Venus sin número, placa número 40682, así como el embargo de la renta y que se daten los recibos pendientes de pagos en las taquillas, por haber sido demolida la finca objeto del expediente.

En consecuencia se ordenará una investigación para comprobar lo expuesto.

HA DISMINUIDO NUESTRO INTERCAMBIO COMERCIAL CON LOS ESTADOS UNIDOS

Durante los cinco primeros meses del año en curso, el intercambio comercial cubano.-americano acusaba baja, tanto en las importaciones como en las exportaciones, como se verá por las cifras comparadas que siguen:

5 Meses	Imprt.	Exprt.
1933	$10.389.502	$20.815,101
1934	17.637,326	14.460,632
1935	24.265,792	49.579,407
1936	28.542,025	70.006,652
1937	38.064,735	83.347,334
1938	35.119,204	51.942,796

Son datos del Departamento de Comercio de Washington, recopilados y comparados por «Cuba Económica y Financiera», en cuyas oficinas nos facilitaron ayer la tabla reproducida.

TITULOS DE CORTE Y COSTURA

Recientemente, al finalizar el Curso de Corte y Costura celebrado en la Creche No. 1, obtuvieron calificaciones de sobresaliente, las distinguidas damas Carmen Torriente viuda de Gallinat y Leonor Romero Pina.

Al felicitarles por la victoriosa culminación de sus estudios, plácenos hacer extensiva la felicitación a la Directora y a la Auxiliar del citado Curso de Corte y Costura, las inteligentes señoritas Elfidia Mirabal Pérez y María Rodríguez.

PARECE QUE ERA VERDAD

El vigilante 327 Hernández, de la Primera Estación arrestó a Francisco Millán Rosales, de 33 años y vecino de Cuba 104, por acusarlo Ramona Rodríguez, vecina de Teniente Rey 15, de haberla amenazado con darle muerte porque ella se niega a captar sus requerimientos amorosos. El vigilante le ocupó un revólver Colt, calibre 38 al acusado.

"VIUDA DE SAN PELAYO E HIJO"

E. P. D.

NUESTRO SOCIO GERENTE

SEÑORA

Tomasa Corrales Vda. de San Pelayo

HA FALLECIDO

DESPUES DE RECIBIR LOS SANTOS SACRAMENTOS Y LA BENDICION PAPAL

Dispuesto su entierro para hoy, viernes 8, a las cinco de la tarde, los que suscriben, hijos, ruegan a sus amistades se dignen asistir a su sepelio desde la casa mortuoria, Luz número 9, Víbora, al Cementerio de Colón, favor que agradecerán.

Habana, 8 de Julio de 1938.

Isabel, María Ignacia, Francisca, Oscar, Consuelo, Abel, Adolfo, Guillermo y Tomás San Pelayo y Corrales, Dres. Octavio Mañalich y Lorenzo Ponce de León.

MATANCERAS

Bertica Casas Prendes

Otro astro en alborada.

A la foto de Violanda Alvarez Otero, publicada ayer con motivo de cumplir sus quince abriles, sigue hoy, en desfile gallardo de fragante juventud, la menor de las hijas del ex-Secretario de Obras Públicas, ingeniero José A. Casas, que entra también en esta fecha del 8 de Julio, en el soñado paraíso de los quiméricos ensueños.

Tipo magnífico de belleza criolla esa ideal «jeune fille», cuya floración he seguido paso a paso desde su nacimiento, se vinculan en Bertica, con la dulzura de carácter que es patrimonio de su progenitora la gran dama Fidelia Prendes y Buides, el talento y la simpatía que es legado a ella por la línea paterna. Muy noble, muy afable, muy graciosa y muy gentil, la señorita Casas Prendes, triunfará en los salones, como triunfó su hermana Nenita, la «fiancée» de Rodolfo Moreno y Boscowitz, reinando como soberana entre nuestra juventud.

Felicidades, Bertica.

Doña Emilia Ortiz Coffigny

La señora viuda de Céspedes.

Plenas del viejo afecto que de generación en generación ha unido a nuestra familia, con esa linajuda estirpe yumurina, cuyos apellidos me sirven de título a esta nota, llegarán hoy estas líneas hasta la residencia de la calle 27 número 152, para la austera y respetabilísima matrona, que hoy celebra su santo y su natalicio.

De nuevo ya en Cuba, rodeada de sus hijos nietos, en quienes adora la viuda de aquel inolvidable Fiscal que tuvo la Audiencia de la Habana, que se llamó Don Miguel de Céspedes, pasará hoy esta fecha del 8 de Julio Doña Eloísa Ortiz y Coffigny, en el santuario que es plácido remanso a sus 88 años y a este crepúsculo de su existencia, que es compendio de bondades a la ininterrumpida cadena de piadosas obras y caridades.

Para la gran dama matancera que tiene con mi afecto respetuoso y sincero, mis mayores simpatías, van los votos que formulo por su personal ventura.

El duelo de hoy

Don Andrés González Delgado.

En la mañana de ayer jueves, fueron conducidos hasta el lugar de su eterno descanso, los mortales restos del venerable caballero, que era jefe de una apreciable, digna y muy conocida familia de esta sociedad.

Enfermo desde hace días cayó para morir, y apesar de los esfuerzos que realizara la Ciencia, todo fué inútil ante los designios del Todopoderoso que lo llamaba a su seno.

Una manifestación de la gran estima que supo captarse durante su honrada existencia, fué el sepelio de Don Andrés González Delgado, en la que se vió representada toda nuestra población, por sus más caracterizadas figuras.

Entre los que lloran la desaparición del hombre íntegro, inmaculado que acaba de entregar su alma al Creador, cuéntase nuestro apreciable amigo Oscar González Martínez y sus hermanos José Manuel, Abelardo y Clara Estrella, a los que, como para los otros familiares de Don Andrés, enviamos nuestra expresión de condolencia.

Bienvenidas

En esta nota.

Sea muy afectuosa la que tenemos para los esposos José Calderón y María Dolores de la Cruz, que con su hijo Pepe, han venido a pasar la temporada veraniega con sus hermanos los señores de Travieso.

Saludaré también, al Cap. Eduardo Argilagos y su esposa Esther Pura García, que apenas llegados a la capital de Oriente fueron llamados por el Jefe del Distrito, para la formalización de la entrega de la Pagaduría del Regimiento «Plácido», que desempeñaba el referido oficial, al capitán Vasallo, que se hace cargo ahora de ella.

Y finalmente, es nuestra bienvenida a la viuda de Macías, Matilde Dans, que regresó a ésta después de asistir en su alumbramiento, en la Habana, a su hija Bertha, la señora de Lamerans.

Una junta hoy

En Palacio.

A las dos de la tarde se reúnen en los salones del Consejo Provincial, los miembros del Comité Pro Centenario del Hospital Santa Isabel, para acordar en definitiva el programa del día 24 de Julio, que ha de tener tan solemne y tan brillante celebración entre nosotros.

Como ya anticipé ayer, se hará una invitación al doctor Angel Arturo Aballí, cuyo nombre llevará la nueva sala de niños. Se invitará también al Secretario de Sanidad, doctor Zenón Zamora; al Director del DIARIO DE LA MARINA, doctor José I. Rivero; y a otras ilustres personalidades, entre los que figurarán los descendientes del Conde de Villanueva, vinculados al hospital tan estrechamente.

Ondina Muñoz

Operada.

Leo con interés que ha sido sometida a la intervención quirúrgica de la extirpación del apéndice, la distinguida señorita que es hija de mis buenos amigos Pepillo Muñoz y Lola Menéndez.

Intervino en esa operación el gran cirujano cubano, doctor Ricardo Núñez Portuondo, el as de ases del bisturí.

El estado post-operatorio de Ondina, según un estimado compañero, es del todo satisfactorio, uniéndome a los votos que éste formula, por el más pronto restablecimiento de la señorita Muñoz y Menéndez.

Un editorial del DIARIO

Favorablemente comentado.

Tengo así que decirlo, porque ha sido favorabilísima la acogida que ha tenido ese artículo sobre Turismo, que, publicado en la edición del miércoles, tuvo otra muy feliz repercusión en la pluma de Armando Maribona, que ayer lo comenta en el mismo sitio en que aquél fuera publicado.

Para el incremento del Turismo en el interior de la República, es necesario no sólo confiar en la acción oficial, sino reclutarse en cada localidad para la acción personal, como ya lo indicó en aquella inolvidable sesión rotaria del Liceo, el coronel Eugenio Silva y Alfonso.

Matanzas, que está a dos pasos de la Habana, que encierra tantas bellezas en su naturaleza, que es el punto medio entre la capital y la hermosísima Playa de Varadero, si desarrollara una acción conjunta entre todos sus elementos y se preparara para atraerse las corrientes turísticas que llegan a la Habana, bien pronto apreciaría el resultado de lo que pueden la voluntad y la iniciativa, cuando son sabiamente encaminadas al propio beneficio.

Felicitamos al editorialista de DIARIO DE LA MARINA, por ese artículo del pasado miércoles, que dice tantas verdades y tan bien enfoca el problema turístico de Cuba.

«Bohemios» en «Velasco»

La opereta de Vives.

Pasa esta noche por la pantalla del popularísimo cine de frente al Parque, la película hablada y cantada en español, en la que está vaciado el argumento de la inmortal partitura del maestro Amadeo Vives.

Emilia Aliaga, Antonio Gastón y Arturo Palacios, son los protagonistas de esta «film», cuya preciosa música se oye siempre con agrado y es siempre nueva y siempre atrayente para los «dilettanti» de buen gusto.

No se cabrá esta noche en «Velasco».

El doctor Filomeno Rodríguez

Entre halagos.

Pasó así el día de ayer, el eminente especialista en enfermedades del corazón.

A su residencia de la calle de Maceo, donde reina con el poder de su belleza y su distinción, la gran dama María de las Mercedes Messana, llegaron para el médico prominente, las más inequívocas pruebas de cariño y de gratitud.

Durante toda la tarde y toda la noche, aunque sin carácter oficial, tuvieron los esposos Messana-Rodríguez un recibo que se vió animadísimo.

Desfilaron por allí, con los compañeros y amigos de «Filito», como familiarmente lo conocen todos, sus innúmeros clientes y todos cuantos deben a su ciencia y a su pericia, bienestar y salud.

Sean estas líneas mías, portadoras de los más sinceros votos por su ventura y su felicidad.

Ana Coralia Porro Varona

Para la Alcaldía de Matanzas.

Objeto de una entusiasta proclamación por los numerosos barrios de nuestra Municipalidad, ha sido en estos últimos días, la esposa del Senador por esta Provincia, Sr. Ricardo Campanería y Valdés.

Se la postula para la Alcaldía yumurina, rompiendo la tradición de qué fueran siempre hombres, los que ocuparan la poltrona municipal.

En Versalles, en Pueblo Nuevo, en Yumurí, en Cárcel, en Bellamar, etc., ha sido enarbolada la bandera de Ana Coralia Porro Varona de Campanería, por los Comités respectivos del Partido Acción Republicana.

Abierta ya la campaña, es un constante jubileo aquella casa de la calle de Byrne, que fué centro político de las actividades del actual Senador de la República, a la que acuden los simpatizadores de la señora Porro Varona, para alistarse en las filas que han de defender el ticket de su nominación.

Por lo novedoso y original del caso, recojo aquí en estas «Matanceras» esa palpitante actualidad de la Yucayo, que es un paso más de avance, en el arraigo del feminismo en nuestra nacionalidad.

Con energía de carácter más que suficiente, con recio espíritu de comprensión, con innatas simpatías conquistadas por su democracia «enragé», la candidatura de dicha dama, ha de pesar en la balanza política matancera muy mucho y muy eficientemente.

Las regatas de Cienfuegos

El domingo 10 de Julio.

Una invitación cumplidísima del Comodoro del Yacht Club de la Fernandina de Jagua, llega a mi mesa, convidándome para las grandes fiestas que tendrán efecto en aquella bella Perla del Sur, los días 8, 9 y 10 del corriente mes.

Un programa magnífico, como saben hacerlo esos entusiastas «clubmens» cienfuegueros, atraerá al Club Náutico, de todas partes de la República, a los simpatizadores del sport del remo, el más arraigado y el más popular, después del base-ball, entre nuestra juventud.

Las regatas nacionales «Junior» de la Fernandina de Jagua, tendrán la honra de verse prestigiadas por el primer Magistrado de la República, coronel Federico Laredo Bru, que ha prometido su visita allí, para ese día.

De la Habana, de Cárdenas, de Sagua, de Santa Clara, de Matanzas y otras poblaciones hay noticias que irán nutridas excursiones, según me comunica el matancero Comodoro del Yacht Club, mi caro amigo Rodolfito Hernández.

Quedo agradecido a esa invitación.

Manolo JARQUIN

EL INSTITUTO CUBANO DEL CAFE PIDE UN JUEZ PARA INVESTIGAR SU ACTUACION

Ante las acusaciones de que ha sido objeto, el Administrador General, señor López del Río, hace importantes declaraciones y espera el resultado de la actuación judicial en trámite

El señor López del Río, Administrador General del Instituto Cubano de Estabilización del Café, ha celebrado una entrevista con el Secretario de Agricultura, ingeniero Amadeo López Castro, y, al abandonar el Despacho, hizo importantes declaraciones en relación con lo publicado respecto a la denuncia presentada por el señor Vicente Palacio ante el Fiscal de la Audiencia sobre irregularidades en el referido Instituto.

Dijo el señor López del Río: Debo decir, sinceramente, que no me extraña. Conozco también casi todo lo escrito por el señor Vicente Palacio, publicado en una revista de esta ciudad, y esta denuncia la considero como el último esfuerzo estentóreo del señor Palacio con el fin premeditado de escándalo y detractación. Se me objetará que cómo no contesté las imputaciones contenidas en los escritos referidos, y a esto diré simple y sencillamente que no era yo, ni nuestro Organismo, los llamados a contestarlos; estimé y sigo estimando que los que deben contestar al señor Palacio son los caficultores, los comerciantes, los industriales, en fin, todos los que intervienen en la producción e industria del café. Y en verdad ya le contestaron pues no se puede estimar como otra cosa, los elocuentes cartelones y las expresiones espontáneas en la Segunda Conferencia Nacional del Café celebrada en la ciudad de Cienfuegos los días 24, 25 y 26 del pasado junio. Además tengo entendido que se le ha contestado concretamente. Caficultores de los términos de Yateras, Guantánamo, Jiguaní y hasta el Club Rotario de Santiago de Cuba, han dirigido escritos a la referida revista Carteles, desmintiendo las aseveraciones del señor Palacio. No he visto publicado ninguno de esos escritos e ignoro las causas. Quizás los mismos no han llegado a manos del Director, señor Quílez.

El señor López del Río, continuó expresándose:

«Como somos plenamente conscientes de nuestras actuaciones, a pesar de los ataques del señor Palacio y del señor Francisco Sarabia, titulado Secretario del Block Agrícola de Oriente y del señor Artiles, Corresponsal del «Heraldo Comercial» en Santiago de Cuba, permanecimos impasibles esperando la celebración de la referida Segunda Conferencia y próxima a celebrarse la misma, invitamos por medio de la prensa de Santiago de Cuba y al señor Palacio hasta por radio y al señor Quílez, por medio de atenta carta, para que concurrieran a la mencionada conferencia y allí formularan los cargos o lo que tuvieran por conveniente contra el Instituto Cubano de Estabilización del Café, sus dirigentes y funcionarios. Lo que presumíamos, sucedió; ninguna de las expresadas personas concurrió a la misma. Parece que un sentimiento de piedad y los dirigentes y funcionarios del I. C. E. C. no les permitió asistir.

Piden un Juez Especial

«Como el señor Palacio ha formulado una denuncia, sigue diciéndonos el señor López del Río, ante el Fiscal de la Audiencia, llegó el momento de que la justicia hable y, a ese efecto somos los primeros en solicitar el nombramiento de un Juez Especial, para que investigue bien, personándose en nuestro Organismo o en la forma que crea oportuna, todas las actuaciones realizadas y cuanto atañe al funcionamiento de este Instituto.

Me parece que esa es la forma que cuadra, porque no se trata de asuntos partidaristas o personales en que las frases van y vienen, se trata de intereses que son médula económica de parte de la Nación; el trabajo, los intereses de los caficultores, y el dinero de la Banca, el comercio y la industria, no pueden estar a merced de las apreciaciones que un desequilibrado lance a la opinión pública, más que por interés nacional, por razones que no es del caso enumerar.

Sin embargo como ustedes señores periodistas insisten con sus preguntas y nuestro silencio pudiera estimarse como una cobardía o como una aceptación de las imputaciones formuladas, no tengo ningún inconveniente en hacerles algunas manifestaciones en relación con este asunto que en estos momentos están interesando a la opinión pública y que parte de los maliciosos e indocumentados dará lugar a conjeturas poco edificantes para los que laboran en nuestro organismo, y a la postre sirva para que agiotistas aprovechados, en la próxima cosecha divulguen argumentos perjudiciales al trabajo y la caficultura principalmente».

La actuación del I. C. E. C., es bien conocida

«—Desde luego que los caficultores, los comerciantes, los industriales y la misma Banca, conocen la actuación de nuestro Organismo y es por ello que a pesar de todas las diatribas del señor Palacio y otros, el mercado de café se mantiene firme más bien con tendencia al alza y las inversiones no han sufrido colapso alguno».

«—Digo que no me extraña la denuncia del señor Palacio, con sobrados fundamentos. Este buen señor necesitaba ripostar, de algún modo a las denuncias que nuestro organismo se ha visto precisado a formular contra el señor Palacio por hechos delictivos realizados por el mismo cuando ejercía las funciones de Sub-Delegado en la Oficina del Café y Cacao de la Secretaría de Agricultura en tiempos del señor García Baylleres y en los primeros tiempos del señor Gómez Mena, ambos Secretarios de Agricultura que fueron. Además, a veces el silencio y la indiferencia provocan exhabruptos en las personas irresponsables y como hasta este momento nuestra conducta ha sido esa, el señor Palacio, en el paroxismo de la irritación necesitaba un hecho máximo, un escándalo; y he ahí la denuncia. Hagamos votos por que el señor Palacio pueda sostenerla a fin de que la acción judicial no decaiga y de una vez para siempre quede esclarecida la actuación del Instituto Cubano de Estabilización del Café; y los pesimistas con respecto al porvenir de nuestro pueblo de nuestra nación sufran la desilusión natural».

«—El señor Palacio concreta cargos, tanto a lo que se refiere al Comité Ejecutivo como la Administración del Instituto, expresando nombres. Pero la acción judicial se encargará de esclarecer los hechos. Ello no obsta para que yo asegure que todas las imputaciones y cargos formulados por el señor Vicente Palacio en la revista «Carteles» y en la denuncia que nos ocupa, por la propia revista «Carteles»; por el señor Francisco Sarabia y el señor J. Artiles, son falsas completamente falsas en lo absoluto y ello se demostrará».

«—Sobre las ocultaciones a que se contrae el señor Palacio de las cosechas de café de exportación de los años 1934-35 y por lo que ustedes se interesan puedo manifestarle que si hubo ocultaciones fué con anterioridad a la organización del actual instituto. El señor Palacio conoce esas cosas y no debe hacerse el loco. Desde que entré en este Organismo se ha actuado para captar todo el café de exportación procedente de las cosechas 1934-1935, y la actuación del Instituto a este respecto es bien diáfana como quedará demostrado».

«—Ahora bien; aunque no debo decirlo hasta que no se depuren los hechos, no resulta diáfana la actitud del señor Palacio pues en las distintas acusaciones que hemos formulado ante los respectivos Juzgados contra determinadas personas que tenían obligaciones de exportación el señor Palacio ha concurrido como testigo de los acusados y con sorpresas para todos ha manifestado en el acto del juicio que las autorizaciones que este organismo nunca pudo comprobar, las habían concedido verbalmente a su presencia los Secretarios García Baylleres y Gómez Mena; ese ni es procedimiento administrativo, ni es diáfano, por no emplear otra palabra; y además en este organismo obran pruebas de que tanto uno como otro Secretario negaron, lo que el señor Palacio se atrevió a asegurar ante los Juzgados».

«—Puedo asegurarles que los mencionados detractores, desconocen como actúa este Organismo, y algunos confunden sus propias intenciones, con las intenciones y actuación de los Miembros del Comité Ejecutivo y funcionarios de este organismo».

Que actúe la Justicia

«—No debo en modo alguno continuar mis declaraciones; dejemos que la serena actuación de la justicia se imponga.

«—Antes de terminar deseo que ustedes, transcriban manifestaciones contenidas en el informe que como Administrador de este Organismo, leí en la II Conferencia Nacional del Café, manifestaciones que en este momento especial estimo oportuno que se conozcan tanto por parte de la opinión pública, como de los Tribunales de Justicia, al iniciar sus investigaciones. Dicen así: «Desde que el Ingeniero Amadeo López Castro ocupa la Secretaría de Agricultura y un servidor la Administración del Instituto, y creo que antes era lo mismo desde que el nuevo Instituto comenzó sus labores en 24 de septiembre de 1936, no es el Comité Ejecutivo el que ejerce la función ejecutiva en todos sentidos. ES LA ADMINISTRACION DEL INSTITUTO y esto quiero decirlo y repetirlo muy alto porque en unos por desconocimiento y en otros con fines aviesos a menudo se han formulado acusaciones por la prensa y en reuniones sobre el control que algunos acaparadores mantenían en el Instituto achacándolo algunos más que todo a la debilidad o incompetencia de los Miembros del Comité Ejecutivo que representan a los caficultores. Todo eso es falso, completamente falso. La actuación del Comité Ejecutivo más que todo ha sido deliberativa, consultiva y fiscalizadora y como por parte de la Administración se ha ido desenvolviendo el sistema con el máximo esfuerzo, las facultades ejecutivas se han ido consolidando en la propia Administración, prevaleciendo las mejores relaciones y buena voluntad entre el Comité Ejecutivo y la Administración sin que en ningún momento en esas relaciones haya dejado de existir la mayor rectitud por parte de unos y de otros; ni haya habido nada en detrimento del valer y autoridad del Comité Ejecutivo.

Y este método, que con el consensus de todos hemos implantado, es el que juzgo razonable; es decir, el que ahora titulamos Comité Ejecutivo, representación de todos los intereses que intervienen en la producción e industria del café, con facultades orientadoras, deliberativas y consultivas; la Administración, la dirección, las facultades ejecutivas en manos del Estado, que en el presente caso ha sido una persona designada por el Honorable Señor Presidente de la República a propuesta del Señor Secretario de Agricultura. Toda otra cosa es desarticulación del verdadero concepto del Estado.

Y ahora, en fin; para que esto sirva de mentís tanto a los que por la prensa o por otros medios han tratado de divulgar, no se sabe con que fines, conceptos poco edificantes, QUIERO DECLARAR QUE SI EN EL INSTITUTO CUBANO DE ESTABILIZACION DEL CAFE se ha realizado algo doloso o inmoral, en el orden Administrativo, y en relación con el control del café, y en medidas adoptadas en cualquier sentido, EL UNICO RESPONSABLE ES EL ADMINISTRADOR DEL INSTITUTO CUBANO DE ESTABILIZACION DEL CAFE; y en cierto modo responsables también el señor Secretario de Agricultura y el Honorable Señor Presidente de la República, por haber designado y depositado su confianza en un hombre que no la merecía. Y con estas palabras quiero dar por terminado este asunto y que la malevolencia y suspicacia que se han estado esgrimiendo contra personas que en el desempeño de sus funciones, han procedido honrada y honorablemente, desaparezcan de una vez para siempre».

BURLABA AL FISCO

Los vigilantes Naves y Ruiz, de Investigaciones arrestaron a Alí Mohoes Chali, de Siria, de 33 años y vecino de Reina 50, por haberlos sorprendido cuando en la esquina de Reina y Manrique vendía mercancías al público sin la correspondiente licencia.

VIBOREÑAS

DISTRIBUCION DE PREMIOS.—El domingo, a las diez de la mañana, se celebrará en el teatro «Tosca» la distribución de premios del curso escolar de 1937-1938 entre los alumnos del colegio «Nuestra Señora del Carmen», acto para el que invitan la directora y profesoras de tan acreditado plantel.

Las señoritas Dulce María Labrador y Edith Torme, organizadoras de esta fiesta, tendrán a su cargo la dirección musical, ejecutando la parte de violín la señorita Eva Reyes.

El programa es como sigue:

Primera parte:

1-Himno Nacional.
2-Discurso por el doctor J. Bernal, catedrático de la Universidad de la Habana.
3-«Los piratas y conquistadores» (coro).
4-«La Caperucita Roja» (poesía), por la alumna Adelaida Cano.
5-«Los Mexicanos» (coro).
6-Distribución de excelencias y premios especiales.
7-«Petición de mano» (comedia) de Francisco Serpa, cuyo reparto es así: Bosteza...Marta Dulzaides; Rosita...Raquel de la Torre; Pedrito...Angel Rabasa, y Romperroca...Orlando Soto.
8-«La Familia Menuda» (coro) por un grupo de pequeños.
9-Ejercicios rítmicos, dirigidos por el profesor Rolando Espinosa.

Segunda parte:

10-Entrega de los diplomas de sobresaliente.
11-Juguete cómico «El Churrero», de F. Serpa, cuyo reparto es el siguiente: La Mulata... Josefina Castro; El Negrito...Luis Fernández; El Churrero...Angel Rabasa.
12-«Hay que ver» (coro) solista, Adelaida Cano.
13-«Pomponnett» (Air de Louis XV), por la niña Raquel de la Torre.
14-Repartición de aprovechados.
15-«Margarita» (poesía), por la niña Marta Dulzaides.
16-«Muñequita de cristal», por la niña Ernestina Ortz.
17-Juguete cómico «El Espiritista», de F. Serpa, con este reparto: El Negrito...Guillermo Arronte; El Gallego...Angel Rabasa.
18-«El Amanecer» (coro).

Como fin de fiesta se proyectará una película cómica y, además, una revista de asuntos de actualidad.

Agradecido a la atenta invitación que se nos hace.

CUMPLEAÑOS.—Celebra hoy su cumpleaños, la dichosa y feliz edad de los quince, una señorita toda gracia y simpatía, la gentilísima Norma Seemann y de Cárdenas, adorada sobrina del querido amigo y compañero de crónica de otros días, Guillermito de Cárdenas.

Norma, para quien habrá en tan señalada fecha todo género de satisfacciones y alegrías, tendrá, con este motivo, un recibo bailable por la noche, en la residencia de su amantísima madre, la joven y siempre bella señora Mercedes de Cárdenas.

El cronista la felicita, deseándole el más dichoso día.

LA FIESTA DEL SUNSHINE.—Reina gran animación entre nuestras principales familias para la fiesta que el domingo celebrará en el salón Verde del balneario del Casino Deportivo de la Habana, el Sunshine de Cuba, que preside la bondadosa señorita Virginia Lluy.

Esta fiesta, como ya hemos anunciado, consistirá en un almuerzo bailable, seguido de bridge, siendo hasta el momento numerosas las solicitudes de cubiertos, así como los parties organizados para el bridge.

La Banda Municipal de Marianao, que dirige el señor Felipe Palau, amenizará el baile, interpretando, además, escogidos números de selección.

El Sunshine, caritativa y humanitaria institución con treinta años de fundada en nuestro país, dedicará los fondos de este festival a la ancianidad desvalida y como un homenaje a su trigésima directiva.

ESCLAVAS DEL NAZARENO.—En la mañana de hoy se celebrarán en iglesia de Jesús María solemnes cultos en honor al glorioso Nazareno, invitando para este acto las señoras Carmen Ordóñez de Raphel, Nena Frau de Aponte y Bertha Fuig y Fernández de Velasco.

NUEVA DIRECTIVA.—Ayer por la tarde, en el Club Unidos, tuvo lugar la toma de posesión de la nueva directiva electa, habiéndose ofrecido con este motivo, un ponche de honor al que siguió el baile, que duró hasta las nueve de la noche, en medio de la mayor animación y alegría.

La nueva directiva quedó constituída en esta forma: Presidente de honor, señor Juan Ealo; presidente efectivo, señor Edulfo Ruiz; primer vicepresidente, Dr. Fructuoso Prendes; segundo vicepresidente, señor Esteban Rodríguez; tercer vicepresidente, teniente Racón González; secretario, señor Ramiro García; vicesecretario, señor Juan Luis; tesorero, señor Andrés Llorente; vicetesorero, señor Eduardo Azoy, Jr.; y vocales, los señores Isaac Diana, Angel Rodríguez, Dagoberto Guzmán, René R. Catalá, Ramón del Valle y Silvio León.

LA VIUDA DE SAN PELAYO.—En su residencia de la calle de Luz, falleció ayer, a las seis de la tarde, la respetable y bondadosa dama Tomasa Corrales viuda de San Pelayo, tronco venerable de numerosa y distinguida familia.

Inútiles fueron todos los esfuerzos de la ciencia médica por vencer el mal que lleva a la tumba a tan estimada señora, como inútiles fueron también los cuidados y atenciones que le brindaron sus amantísimos hijos, amigos muy queridos del cronista, que permanecieron a su lado hasta el último momento confortándola con el amor y cariño que ella les supo inculcar.

Su entierro se verificará esta tarde, a las cuatro, partiendo el fúnebre cortejo de la casa Luz, Este, número nueve.

Reciban todos sus familiares la expresión de mi más sentida condolencia, y quiera el Cielo concederles la resignación necesaria para sobrellevar tan rudo golpe.

Orestes del Castillo.

LA PRODUCCION DE MIELES RICAS INVERTIDAS LLEGO EN LA ZAFRA DE 1938 A 77.741,578 GALONES

Para la elaboración de esa cantidad de mieles se emplearon 184.453,655 arrobas de caña. Suman 154 las Compañías que se han autorizado para operar en Cuba en el giro de seguros

El Sr. Manuel Rasco, hijo, Administrador del Inst. de Estabilización del Azúcar, ha remitido al Negociado de Biblioteca, Canje y Publicaciones de la Secretaría de Comercio, el estado demostrativo de la producción de mieles ricas invertidas durante la zafra de 1938.

En el estado de referencia se hace constar que los centrales El Pilar, Orozco, Amistad, Gómez Mena, Hershey, Merceditas, Providencia, Toledo, Carolina, Cuba, Guipúzcoa, Progreso, Santo Domingo, Andreíta, Natividad, Ramona, San Agustín, Santa María, Baraguá, Cunagua, Florida, Francisco, Jaronú, Macareño, Punta Alegre, Alto Cedro, Baguamos, Boston, Los Caños, Palma, Preston, San Germán, Santa Ana, Santa Lucía y Tacajó, produjeron en la citada zafra 77.741,478 galones de mieles ricas invertidas.

Para la elaboración de estos 77 millones 741,478 galones de mieles, los expresados centrales emplearon 184 millones 453,855 arrobas de caña.

Son 154 las Compañías de Seguros autorizadas para operar en el territorio nacional

El doctor Jesús María Bouza, director de Seguros de la Secretaría de Comercio entregó ayer a los repórters que tienen a su cargo la información de aquel sector, una relación de las Compañías de seguros que están debidamente autorizadas por el Departamento para realizar operaciones en todo el territorio nacional.

De acuerdo con dicha relación, están actualmente autorizadas para operar en toda la República 154 compañías de seguros, que están divididas en la siguiente forma:

Cuarenta y cinco compañías cubanas de seguros operan como sigue: en el ramo de incendios 10; en marítimos 5; en riesgos y accidentes 12, en vida 4 y en accidentes del trabajo 14.

En lo que respecta a las compañías americaas, nueve operan en el ramo de seguros contra incendios, 8 en marítimos, 10 en riesgos y accidentes, tres en vida y una en accidentes del trabajo.

En lo que respecta a las compañías americanas, nueve operan en el ramo de seguros contra incendios, 8 en marítimos, 10 en riesgos y accidentes, tres en vida y una en accidentes del trabajo.

Las dos restantes compañías son de nacionalidad francesa y suiza, operando ambas en los ramos de incendios y seguros marítimos.

Terminado el Censo Comercial en San José de las Lajas

De acuerdo con los informes facilitados ayer por el Jefe del Censo Comercial, de la Secretaría de Comercio, señor René Guerra Hevia, los enumeradores del Departamento han terminado la labor de inscripción de todos los comerciantes e industriales establecidos en el pueblo de San José de las Lajas.

En dicho pueblo, que está compuesto por los barrios de San Pedro, Sur, Tapaste y Jamaica, hay actualmente operando 73 comercios e industrias.

Los enumeradores del Censo han reanudado los trabajos de inscripción en el pueblo de Marianao, donde hasta estos momentos se han llenado 457 planillas de comerciantes radicados allí, faltando aún por inscribir muchos más, pues dicho Término es bastante extenso.

Despachará por la tarde el Secretario Zárraga

El señor Raúl Zárraga, Secretario de Comercio que desde ayer se encuentra desempeñando interinamente la cartera de la Presidencia, mientras dure la licencia que le ha sido concedida al doctor Enrique Bringuier, Secretario en propiedad de aquella dependencia, despachará los asuntos de Comercio, después de las doce del día, ya que las horas de la mañana las dedicará a los asuntos de la Secretaría de la Presidencia.

Consumo de ganado

El Alcalde Municipal de Bejucal ha dirigido un escrito al Jefe de la Sección de Estadísticas de la Secretaría de Comercio, comunicándole que durante el pasado mes de junio se sacrificaron en el matadero de aquel pueblo 141 reses con un peso total de 19.590 kilogramos, de las cuales 95 cabezas eran de ganado vacuno y 46 de cerda.

Comerciante clandestino

Inspectores de la Secretaría de Comercio, al personarse en el establecimiento situado en Ayestarán 611, de la propiedad de Posto y García, comprobaron que el mismo carecía de la correspondiente licencia sanitaria, por lo que levantaron el acta correspondiente con la que dieron cuenta a la Superioridad.

Pronto tendrá La Habana una bella playa: Jaimanitas

Se ofrecen fincas para levantar en Oriente el Instituto Cívico Militar

De manera notable adelantan los trabajos que, por iniciativa del Jefe del Ejército, Coronel Fulgencio Batista, se están realizando en la playa de Jaimanitas.

Como resultado de estas gestiones y trabajos, poseerán las familias no pudientes de la Habana un verdadero balneario, con abundante arena y con todos aquellos entretenimientos inherentes a esos sitios públicos de expansión ciudadana.

A este nuevo balneario, que será muy bien administrado, podrán concurrir todas aquellas familias que vayan acompañados de niños no mayores de quince años, ya que uno de los fines de la creación de ese lugar público es el que los niños, de manera principal, puedan disfrutar de mañanas y tardes d eagua y sol.

El nuevo balneario está situado al lado del que poseen las clases y soldados del Regimiento «4 de Septiembre». Al otro lado se instalarán baños públicos en general.

Según se nos ha informado, la obra del dragado está progresando considerablemente.

Ofrecimientos de fincas

En las oficinas del Coronel Fulgencio Batista, así como en las del Instituto Cívico Militar, se están recibiendo constantemente numerosos ofrecimientos de magníficas fincas para que, en una de ellas se levante en su oportunidad, el Instituto Cívico Militar de Oriente, que representa uno de los planes del Jefe del Ejército Constitucional.

En el Instituto Cívico Militar, según fuímos informados, se seguirán recibiendo esos ofrecimientos para agruparlos y, más tarde, escoger el más apropiado para ese plantel de enseñanza, que será análogo al que en la Habana se ha construído en los terrenos le Ceiba del Agua.

Es posible que en la próxima semana el Presidente del Instituto Cívico militar, acompañado de dos ingenieros, parta rumbo a la provincia de Oriente a escoger una finca que se adapte a las condiciones publicadas y comenzar las obras en ese lugar.

UN PASAJERO FRESCO

Evaristo Samá, de 38 años, chofer y vecino de Revillagigedo 61, denunció en Investigaciones, que el pasado domingo le alquiló su auto a José María Urquía, vecino de Habana y Chacón con el que ajustó la cantidad de $3.00 quedando en dárselos al siguiente día y ahora éste se niega a pagarle.

M E C.D. 2016

LA PEQUEÑA HISTORIA

Por ALEJANDRO LERROUX

LA CATASTROFE

Capítulo IV

En el que se prosigue, desarrolla, termina y resume la tesis del anterior. — La quinta catástrofe. — Preliminares. — La intriga. — El Art. 81 de la Constitución que parece claro y... huele a queso. — Análisis del Artículo. — En relación con el 125. — Cortes Constituyentes y Cortes ordinarias. — Lo que fueron y nada más, las del 1931. — Mi tesis. —Cuando Homero se dormía...

Enjuiciar el hecho de la destitución del Presidente de la República, una de las catástrofes que prepararon la hecatombe, es plantear un problema complicado que invade las esferas del derecho, en las que yo no he de entrar sino con todas las reservas que me impone el respeto al saber ajeno, para llegar cuanto antes a mis deducciones políticas.

Que el hecho fué premeditado y organizado como una intriga no necesita prueba. Los socialistas no podían olvidar ni perdonarle a don Niceto que en la crisis de 1933 había disuelto las Cortes, donde predominaban como dueños, dando lugar a que el cuerpo electoral demostrase que les había vuelto la espalda y a tener que vivir más de dos años en la oposición, ellos que se creían los señores de la República.

Pero aunque no hubiesen alimentado deseos de venganza por ese motivo, habrían procedido del mismo modo contra el Presidente de la República, porque las tituladas izquierdas españolas, desde que formaron el Frente Popular, ya no tenían voluntad propia ni actuaron de otra manera que como agentes del comunismo ruso.

Es de suponer que al encontrarse sorprendidos con el triunfo electoral, que no esperaban enteramente seguros, recibirían instrucciones de Moscou para continuar desarrollando el plan universal del comunismo ruso.

Consciente o inconscientemente los gobernantes del bienio negro habían preparado el terreno en España.

Las reformas militares quebrantaron la moral del Ejército, que ya se hallaba debilitado para el cumplimiento de su misión.

Los artículos de la Constitución referentes a la cuestión social eran de una amplitud y se prestaban a tales interpretaciones que las esperanzas y la codicia de la clase proletaria subieron al cielo.

La pretendida reforma agraria sembró el desbarajuste entre los obreros del campo y la alarma entre los propietarios.

La invasión de fincas y el secuestro o robo de cosechas y ganados, al verificarse con la mayor impunidad, daba a los pobres trabajadores del terruño la impresión de que procedían legalmente y les incitaba a mayores violencias.

El desenfado con que los socialistas y comunistas se apoderaron de gran número de Alcaldías y Ayuntamientos, así como la famosa ley de términos municipales, hicieron de cada pueblo un cantón.

Aumentó pavorosamente la delincuencia que se disfrazaba con el pretencioso título de social, atentaba contra los agentes de la autoridad en todas partes, llegándose en pleno día al asalto de puestos de la Guardia Civil, cuyos servidores sucumbían a docenas, sin duda porque se les había recomendado que «tuviesen prudencia» después de la tragedia de Casas Viejas a la que ellos fueron ajenos y donde se tiró «a la barriga», por orden superior.

A paso acelerado iba relajándose la disciplina social en términos que ya nadie tenía confianza en la ley ni en la autoridad, ni fiaba sino al personal cuidado la defensa de su propiedad y su integridad. Era el estado a que quería llegar el comunismo ruso.

¿Qué faltaba? La experiencia le había enseñado la ventaja de servirse de la democracia, tan preferida de la pequeña burguesía, para llegar al poder y desde allí establecer fácilmente la dictadura del proletariado. Lo que faltaba, pues, era apoderarse de la Presidencia de la República para tenerlo todo y en seguida el aplastamiento irremediable, irremisible de cuanto en la sociedad española pudiese representar prestigio, autoridad moral, tradición, continuidad histórica.

Y puesto que las cosas se venían a la mano, nada de violencias; nada de violencias hasta tenerlas todas.

Destituir «legalmente» al Presidente de la República y sustituirle del mismo modo con un elemento de la burguesía, para no alarmarla todavía y «desarmarla» oportunamente, era un golpe de suprema habilidad.

España entera batiría palmas... La completa, la insuperable impopularidad del Presidente, a la que todos, todos menos yo—y él mismo antes que todos—habían contribuído, facilitaría la empresa.

Los entrañables amigos de antaño, compañeros de prisión en la Cárcel Modelo—Largo, de los Ríos, Casares — y el amenizador de los Consejos que tanto entretenía a don Niceto—Indalecio— coincidieron con tantos otros en la delicada intriga.

Para «echar» a don Niceto ¿qué hacía falta? Nada, casi nada: cumplir la Constitución.

oOo

El Artículo 81, párrafos tercero y cuarto, dice así:

«El Presidente podrá disolver las Cortes hasta dos veces como máximo durante su mandato cuando lo estime necesario, sujetándose a las siguientes condiciones:

«a) Por decreto motivado.

«b) Acompañando al decreto de disolución la convocatoria de las nuevas elecciones para el plazo máximo de sesenta días.

«En el caso de segunda disolución el primer acto de las nuevas Cortes será examinar y resolver sobre la necesidad del decreto de disolución de las anteriores. El voto desfavorable de la mayoría absoluta de las Cortes llevará aneja la destitución del Presidente».

Su Excelencia había disuelto las Cortes anteriores mediante decreto motivado y convocatoria de nuevas elecciones. Era evidente.

Pero Su Excelencia en la motivación de aquella medida resolvía netamente una cuestión previa harto delicada. El Presidente declaraba que la disolución de aquellas Cortes Constituyentes no sería computada en el número de dos a que se refiere el Art. 81 de la Constitución, para los efectos que allí se señalan con respecto a la segunda. Es decir, para mayor claridad: el Art. 81 no podría tener aplicación sino a partir de las Cortes ordinarias que en aquel mismo acto se convocaban.

De nuevo Su Excelencia confirmaba su criterio y su resolución en el Decreto que le firmó a Portela para disolver en febrero del 36 las Cortes de 1933. Don Niceto había visto acercarse la tormenta, pero al estallar no encontró a su lado paladín que le defendiera.

Creo ahora, como antes, que Alcalá Zamora tenía razón y obraba con arreglo a derecho, manteniendo la buena doctrina. Para que prevaleciese la contraria hubiera sido necesario haber reformado el Art. 81 aclarándolo, o que las propias Cortes Constituyentes hubiesen adoptado un acuerdo adicional, declarando terminantemente que el cómputo a que dicho Art. se refiere las comprende a ellas mismas como las primeras en turno.

También fué necesario para que prevaleciese la innoble intriga en las Cortes de 1936, que el odio, la ambición y la estulticia de los gregarios, así como la cobardía de los selectos, cultos y doctorados coincidiesen, hasta el punto de arrogarse, por una simple función interpretativa, sin formalidad otra alguna, el derecho de modificar la Constitución convirtiendo en Constituyentes «ipso facto» unas Cortes que aunque no hubiesen sido, como eran, mal nacidas, tenían la condición de ordinarias, dicho sea sin segunda intención.

El párrafo primero del Art. 81 es cierto que no hace distinción entre Cortes Constituyentes y Cortes que no lo sean pero no era necesario, porque normalmente, en un régimen que se presume, por la fe de los que le organizan, estable y duradero, la Constitución se hace de una vez y para siempre, tanto que, en previsión de posibles y convenientes reformas parciales todas o casi todas, y esta también, preceptúa la manera como se ha de proceder para realizarlas.

El Art. 125, último de nuestra Constitución, se ocupa del caso y en sus dos párrafos finales dispone:

«Acordada en estos términos la necesidad de la reforma, quedará automáticamente disuelto el Congreso y será convocada nueva elección para dentro del término de sesenta días».

«La Cámara así elegida, en funciones de Asamblea Constituyente decidirá sobre la reforma propuesta y actuará luego como Cortes ordinarias».

Hilemos delgado ahora. Es verdad que el Art. 81 no distingue entre Cortes Constituyentes y ordinarias, pero el 125 sí las distingue: luego existen o pueden existir.

Ahora bien, ¿qué eran las Cortes elegidas en 1931 que elaboraron la Constitución. Constituyentes, sin duda de ningún género. Luego no eran ordinarias. Ni lo fueron. Ni lo podían ser. ¿Cuándo cesaron de ser Constituyentes?

Se titularon Constituyentes por el texto de su convocatoria y por la misión que tenían que cumplir. Para convertirse en ordinarias, si hubiesen querido actuar como tales, hubieran debido ellas mismas incluir en la Constitución un Artículo que lo consignase preceptivamente, o, como antes he dicho, haberlo declarado por un acuerdo solemne el Parlamento. Mejor hubiese sido que lo hubiese previsto y resuelto en su convocatoria el Gobierno Provisional.

Pero si no se hizo lo uno ni lo otro es claro que aquellas Cortes no fueron, ni dejaron de ser otra cosa que Constituyentes. ¿Con qué derecho las de 1936 se atrevieron a interpretar arbitrariamente, convirtiéndose en Constituyentes por su propia autoridad?

Leyendo con cuidado los Artículos de la Constitución se observará que en muchos de ellos se hace referencia a leyes especiales, unas de carácter orgánico, otras de carácter constitucional, que dispondrán, establecerán, determinarán, fijarán—todos estos verbos se emplean—pero sin especificar cuándo ni cómo a las primeras aludidas en los artículos 4; 10; 31; 38; 41; 43; 97; 98; 99; 101 y 114.

En cuanto a las segundas, que no son de carácter orgánico, hay tres artículos en que su propio texto dice que han de ser votadas por aquellas mismas Cortes: los 26; 85 y 124. Los demás en que tal condición no es preceptiva son los 15; 23; 24; 44; 46; 47; 48; 49; 66; 92; 93; 96; 103; 105 y 120.

¿Cumplieron su misión aquellas Cortes obedientes al mandato que les dió vida? Sí, en cuanto a lo preceptivo. No, en cuanto a las leyes complementarias. Pero ello es que legislaron en función de Constituyentes desde el primero hasta el último día de su existencia.

Aquellas Cortes no tenían determinado plazo legal de duración, porque el Artículo 153 de la Constitución se refiere a la «duración del mandato de los diputados» que formen los Congresos futuros, no al de los representantes en las Cortes Constituyentes. Y no cabe duda en esto, porque al legislador no podía ocurrírsele tasar el tiempo que hubiera de invertirse en la obra legislativa constituyente ni cabe admitir que, si en ella se hubiesen agotado los cuatro años a que alude el Artículo 53, para terminarla hubiese habido necesidad de elegir nuevo Parlamento.

De todo ello se deduce que las Cortes de 1931, encargadas de construir los cimientos legales de la República, no podían considerarse en ningún caso como ordinarias.

Y si el legislador, al hablar en el Artículo 81 de la facultad del Presidente de disolver por dos veces las Cortes no hace distinción entre Constituyentes y ordinarias es porque entendió que actuando en función de Constituyentes aquellas en que actuaba, quedaban fuera del precepto a que implícitamente sometía las segundas.

«Aliquando dormitabat Homerus». Es posible que los Salones de 1931 dormitasen más de una vez y olvidasen que aquellas Constituyentes habían de tener un término, porque si hubiesen querido que se sujetasen a lo establecido para las Cortes ordinarias en el Artículo 53, lo habrían dicho con la misma claridad que se expresan en el 125, para reformar la Constitución.

Recuérdese bien:

«La Cámara así elegida, en funciones de Asamblea Constituyente... actuará luego como Cortes ordinarias».

"El proyecto de un patronato que se encargue del Acueducto de Albear sigue siendo impugnado"-Dr. Martínez

El distinguido letrado demuestra con hechos que el citado patronato no resolvería el problema del agua. Se probó en la Sociedad de Ingenieros, lo desacertado de ese plan

Una personalidad muy conocida en el mundo habanero de las finanzas, el Dr. Ramón J. Martínez, entregó a los repórters del Municipio, las siguientes declaraciones, relacionadas con un problema de palpitante actualidad:

EL ACUEDUCTO DE LA HABANA

«La ímproba labor realizada por la Comisión que designó el infatigable Secretario del Centro de la Propiedad Urbana de la Habana en sesión presidida por el ilustre representante Dr. Raúl de Cárdenas, a iniciativa del Club Rotario de la Habana, culminó en un proyecto de Ley que fué presentado en una reunión que tuvo efecto en la noche del viernes primero de Julio en la Sociedad Cubana de Ingenieros.

Es preciso confesar que el tal proyecto de Ley ha producido hondo desencanto y profunda desilusión en los vecinos de la Habana, que podían esperar algo más práctico, menos apasionado, y no tan «político» como el proyecto presentado, que la prensa capitalina publica.

«Un proyecto cuyo principal objetivo se ciñe a sustraer el Acueducto del Municipio, como con entereza y civismo confesó el Dr. Pérez Cubillas, es algo que luce tan infantil que pasma y maravilla. Un proyecto que abandona de presente y relega a un futuro incierto el único empeño de los vecinos de la Habana de contar con agua abundante y buena, parece una broma de mal género. Un proyecto que se desenvuelve en torno a la sustitución de una burocracia por otra, cuyas condiciones morales no se garantizan, es un simple cambio de postura en un enfermo grave. Un proyecto que hace depender la falta de agua en la Habana de la Administración Municipal, de tal manera que eliminada esta correrá el agua que la Habana necesita, es aparentar una ignorancia que no se tiene, para servir un interés esencialmente político.

«Así se explica el desencanto de todos los propietarios de la Habana, ajenos a tantos bizantinismos, y distingos técnico-loegales y ansiosos de apoyar una solución práctica que impida a todo trance la falta de agua, porque entiende que esa solución, si existe, no puede ser obstaculizada por la Ley. ¡Malcita sea la Ley que impide el aseo y la higiene en la capital de la República!

«Si con esa finalidad labora la Comisión; si se quiere salvar dificultades aun a costa de finalidades políticas o de intereses personales; si la actuación se inspira en el bien general de los propietarios de la Habana y no en un sentimiento apasionado contra nuestro Municipio; si respetando los legítimos derechos de la Municipalidad se trabaja con el deliberado propósito de sentar las bases económico-financieras que hagan posible, en el plazo más rápido, la realización de todas las obras necesarias para resolver el problema de una vez para siempre, se habrá hecho lo único que quieren, con ansia, los vecinos de la Habana.

«Con tal finalidad en la mente y en el corazón qué necesidad existe de que el Poder Ejecutivo tome a su cargo la Administración del Acueducto de Albear y la realización de las obras de mejoramiento, ampliación y conservación del mismo? Es que el Poder Ejecutivo de Cuba lleva inhibita la honradez en el cargo, salvando todos los respetos y legítimos merecimientos del íntegro y Honorable actual Presidente, quien, por otra parte, no puede perdurar en su elevada Magistratura?

«Si al atribuir la Administración del Acueducto al Poder Ejecutivo se desea tomar la responsabilidad de éste, se burla tal propósito porque ha de ejercer la administración un patronato que no designa ni elige el Poder Ejecutivo y no tiene por qué responder de su gestión.

«Si las entidades que se mencionan en el artículo II del proyecto se limitaran a sugerir ternas para que de ellas resultaren electos los miembros del patronato, pudiera tener algún fundamento la responsabilidad del Poder Ejecutivo que como garantía de honradez administrativa se busca.

«El patronato se forma por el Presidente o un Representante de cada una de las entidades que enumera el artículo II. Si el derecho a formar parte del patronato es atribuido al cargo de Presidente, cesaría en cada sustitución presidencial de cada una de las enticades; pero el artículo VI confiere a dichas entidades la facultad de revocar el nombramiento, de donde se deduce que el patronato lo ejerce la entidad y no el Presidente o el delegado de ella. Quién responde, entonces?

«Inútil hablar del enojoso expediente que régula el artículo VII para separar de su cargo a cualquier integrante del Patronato por el voto favorable de tres miembros, porque evidencia el deseo de facilitar los medios para defender la jugosa sinecura de $2.400.00 anuales, no sólo por el expediente en sí mismo, sino por la limitación en las causas de separación, ceñidas a un acto, «ilegal» y un acto «atentatorio» a los intereses o al buen éxito de la misión del Patronato. Con esto y con autorizar el artículo VIII, la reelección indefinidamente queda el cuadro completo para formar juicio de su «valor estético».

«Como una de tantas facultades que se conceden al Patronato, denominado en el Proyecto de Administración, está la de estudiar un plan total de las necesidades del Acueducto de la Habana, de la extensión de las tuberías, de las reformas técnicas, de las obras de mejoramiento, de su adaptación a las necesidades de la población, todo lo cual debe estar terminado en un plazo de seis meses. Se faculta igualmente para sacar a subasta no las obras que determine el Consejo de Administración sino precisamente las qué recomiende una Comisión Técnica que se crea.

«Se faculta finalmente al Consejo de Administración para celebrar contratos para la realización de esas obras, pudiendo acordar la forma de pago que estime conveniente afectando los «productos netos», es decir, lo que reste después de deducir los gastos correspondientes (?) presupuestales, lo que se requiera para el pago de las obligaciones hipotecarias a que se refieren las escrituras de 22 de Abril de 1889, 26 de Mayo de 1890 y 4 de Febrero de 1893 por intereses y amortización, los gastos de administración, funcionamiento, recaudación y conservación del Acueducto, y además de un 5 a un 10 por 100 para obras de mejoramiento.

«Si el contratista, y el que financie las obras, no se conforman con el saldo que resulte, después de cubrirse perfectamente los gastos expresados, son muy exigentes; las obras no se realizarán, pero continuará el Consejo de Administración manejando el acueducto, honradamente, pero muy honradamente, mientras el pueblo de la Habana, clama por un pillo, pero muy pillo, que le dé el agua que necesita.

«Cualquiera que lea el proyecto, buscará sin encontrarla, la garantía que ha de prestarse por el financiamiento de las obras, como tampoco la facultad del Consejo de Administración para prestarla. Seguramente se pensó que es tanta la confianza que la honradez de la Comisión inspira y la seguridad de que ha de ser eterna, que no se creyó necesaria ninguna otra seguridad; y si el contratista o el financiero no la aceptan será una ofensa gratuita e inmerecida que se hace a la Comisión.

«Tratando el problema en serio, por que lo merece, es lógico pensar que la Comisión que redactó el Proyecto de Ley no tuvo tiempo para realizar el estudio de un plan de financiamiento total, porque si hubiera tenido tiempo hubiese consignado en el mismo Proyecto las bases de ese plan, que incluyera hasta una posible, y tal vez necesaria, conversión de las deudas hipotecarias actuales, con lo cual se obtendría la garantía de que el Proyecto carece; la entrega de la recaudación de los ingresos con la fiscalización del Municipio y la cooperación de elementos representativos; la ponderación meditada de ambos intereses concurrentes reservando para el Municipio la parte administrativa fiscal porque repugna el apremio en manos extrañas; y, finalmente, aquella imprescindible elasticidad en las facultades que requiere un plan cuya ejecución ineludible no depende de la sola voluntad de una de las partes, sino que, fatalmente, debe estar sujeto a las condiciones racionales que imponga el dinero, que no pueden presumirse totalmente.

«Con esto y con imponer la subasta desde y en el mismo proyecto, y sujetar la aprobación definitiva de sus condiciones a la superior aprobación del Ayuntamiento y del Alcalde, se hubiera hecho algo que pudiera ser correspondido por el pueblo de la Habana con evidentes y públicas manifestaciones de aprobación.

R. J. MARTINEZ»

10,297 bultos de frutos importados el día 2 de Julio

De ellos seis mil fueron de sacos de cebollas. Marcas de ganado concedidas ayer

Durante el pasado día dos del actual mes de julio, fueron importados por los muelles de La Habana 10,297 bultos de frutos y vegetales distribuídos en la forma siguiente: 800 sacos de arroz, 2,570 sacos de frijoles, cinco sacos de cacao, 6,000 sacos de cebollas, 773 pacas de millo, un carro de trigo, sesenta bultos de frutas frescas y 88 huacales de vegetales frescos.

Títulos expedidos

El subsecretario de Agricultura, doctor Gustavo E. Perea ha firmado los siguientes títulos de marcas de ganado expedidos por el Negociado de Registro Pecuario y Marcas de Ganado.

Luis Oliva, de la provincia de La Habana.

Hermenegildo Orta Pérez, Germán Valdesuso del Campo, Antonio Iznaga García, José Rodríguez Romero, Vicente Alvarez Zerquera y Juan Antonio Rivero Gutiérrez, de la provincia de Santa Clara; Antolín Rodríguez Lima, de la provincia de Camagüey.

Francisco Peña Echevarría, Graciliano Gómez Torres, Cipriano González Labrada, Eleuteria Núñez Núñez, Juan Quintana González Batista y González y Raúl Rodríguez Pernia, de la provincia de Oriente.

Han solicitado marcas como ganaderos mayores los siguientes señores:

Enrique Fariñas, Francisco Brito C., y Rogelio de la Torre Campos.

Y como ganaderos menores, los señores: Benigno Daquintas, Abelardo Rodríguez Herrera, Félix Espinosa, Santiago Pérez, Juan Machín Hernández, Ramiro Sintes Sánchez, Teodoro Castellanos, José Denis Santana y Luis Barroso.

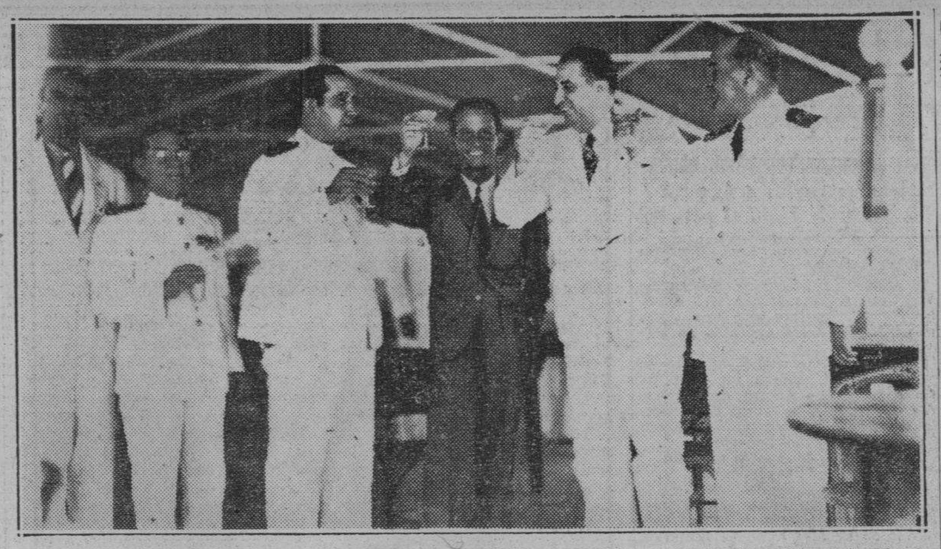

En horas de la tarde de ayer, en el Circulo Militar y Naval, el coronel Angel A. González, Jefe de la Marina de Guerra Constitucional, ofreció un suculento almuerzo a la oficialidad del buque-escuela «Presidente Sarmiento». En la foto aparece el comandante de dicha nave, en compañía del Secretario de Defensa, doctor Alonso Pujol; el Encargado de Negocios de la república Argentina; miembros de la Secretaría de Estado; el coronel González, y otros en los instantes en que se brindaba por Cuba y por la República hermana.

Dos personas con lesiones a causa de dos accidentes

Enviados al vivac los responsables de uno de los mencionados choques

En la esquina de Zanja y Galiano chocaron anoche los autos 30,693, que conducía Juan Herrera, vecino de J y Calzada y 31,132 que guiaba José Rey, con domicilio en Suarez 61, resultando con lesiones de carácter grave, Aldelno Suárez García, vecino de Lagunas 85, que viajaba en el primero de dichos vehículos.

Aparece de la actuado por el capitán César Lavista, al mando de la Tercera Estación y el Sgto. Mesa, de la misma, que por la Calzada de Galiano viajaba hacia el primer centro de socorro el auto que guiaba Herrera, en cuyo vehículo conducía al Suárez y al menor Felipe Davas, vecino de Lagunas 85, que en su domicilio se había lesioado casualmente, cuando, al llegar a la esquina de referencia, le salió al encuentro el auto que manejaba Rey por Zanja, hacia Reina, produciéndose la colisión y resultando lesionado el Suarez, al ser lanzado del vehículo.

OTRO CHOQUE

También ocurrio anoche otro accidente en la esquina de B y 25, en el Vedado, entre el ómnibus 56,348, de la ruta 19, guiado por Aracelio Reyes García, vecino del Reparto Poey y el camión 71,150, conducido por Armando Riveron Galens, domiciliado en Jovellar 117, en cuyo accidente recibió lesiones de carácter grave Juan Lugones, de 28 años y vecino de Animas 191, que como pasajero viajaba en el camión.

De ambos casos conoció el Juez de Guardia doctor Sarasa, que actuaba con el Secretario Judicial señor Rodríguez Walling, cuya autoridad dispuso el ingreso en el Vivac de dichos drivers, por acusarse mutuamente de ser responsables de ambos accidente.

CAYO DEL OMNIBUS

En el centro de socorro de Luyanó fué asistida de lesiones de carácter grave Inés Navarro Rodríguez, mayor de edad y vecina del Reparto Rosalía, que se produjo al caerse del ómnibus 323, de la ruta 10, en los momentos que se bajaba del mismo en la esquina Mayor y Calzada de Güines, sin esperar a que detuviera la marcha el chofer que lo conducía, nombrado Ramón de la Concepción Cabañas García, vecino de San Miguel 19.

FALLECIMIENTO

En la Clínica Kouri falleció anoche de tétanos el menor Manuel Sola Díaz, de 6 años y vecino que era de Diez de Octubre 682, cuyo mal le sobrevino al ocasionarse una pequeña cortada y no darle importancia. El cadáver fué entregado a su padre, Rosendo Sola Riera.

MENOR LESIONADO

Alberto Luis de 16 años y vecino de Revillagigedo 83, sufrió anoche lesiones de carácter grave al caerse del muro del Paseo del Prado y Virtudes. El cabo González inició las oportunas diligencias, con las cuales dió cuenta al Juez de Guardia doctor Sarasa.

FALLECIMIENTO

El sargento Gerardo Iglesias, de la Novena Estación, se constituyó en el Hospital Calixto García, donde falleció Mariana Calderón Vollena, de 27 años y vecina de Santa Cruz del Norte, a consecuencia de las quemaduras graves que sufrió en días pasados.

INTERIOR DE LOS NUEVOS CARROS

PULLMAN

PUESTOS AL SERVICIO DEL PUBLICO POR LA EMPRESA DE OMNIBUS

Santiago - Habana

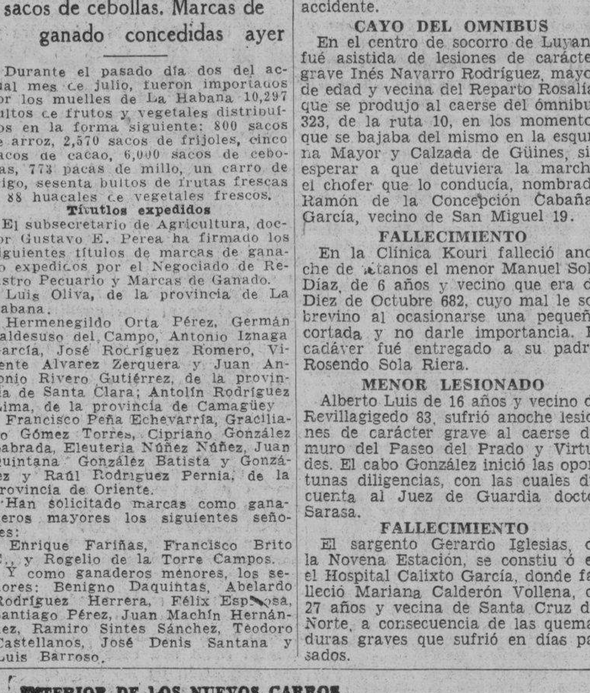

Salón de Monserrate y Muralla, Hotel «Puerta de Tierra». Esta Empresa sostiene relevo de personal cada seis horas, por eso lleva cuatro años prestando servicios sin accidentes.

Reservación de asientos numerados. Puede hacerlo personalmente, por el Teléfono M-2266.

NUEVOS PRECIOS REBAJADOS EL 30%.
ECONOMIA, SEGURIDAD, ITINERARIO FIJO.

Llamados a formar tribunal tres Magistrados de la Audiencia que disfrutaban ya de sus vacaciones

Se debe a que todos ellos forman la Sección Primera, en en la que se estudian los recursos de José M. Castillo. Piden 20 años para un homicida. Otros asuntos de interés

Importante acuerdo tomó en la tarde de ayer la Sala de Vacaciones de la Audiencia en funciones de Sala de Gobierno; se contrae a la designación que hizo, mediante sorteo, de los Magistrados, doctores Ramiro Castellanos Villagelín, Carlos Azcárate Rosell y Gonzalo Pumariega Clemente, que gozan de vacaciones, para que auxilien a los que actualmente integran la Sección Primera de la Sala de Vacaciones,—asuntos civiles y contencioso-administrativo,—durante el presente período y mientras los Magistrados Antonio Echeverría, Emilio Menéndez y Eduardo Rodríguez Sigler, que integran la repetida Sección Primera, estén consagrados a la resolución de la demanda del candidato señor José Manuel Castillo contra los comicios en noventa colegios electorales, demanda cuya sentencia no se conocerá posiblemente hasta muy entrada la semana que viene. Esto quiere decir que los doctores Castellanos, Azcárate y Pumariega integrarán tribunal para conocer en vista de dichos asuntos civiles y contencioso-administrativos y del despacho diario de los mismos al objeto de no sustraer a los doctores Echeverría, Menéndez y Rodríguez Sigler del estudio que hacen del referido recurso del señor Castillo, dado el carácter de preferente que tienen los problemas contencioso-electorales. Así nos lo informó ayer el doctor Claudio Fernández de Velasco, competente Oficial de la Sala de Gobierno de la Audiencia.

Condenado a catorce años un falsificador de billetes de lotería

Ha sido condenado por la Sala Primera de lo Criminal de la Audiencia a la pena de catorce años, ocho meses y un día de cadena temporal James Richardson, por el delito de falsificación de billetes de la Lotería Nacional, ya que alteró un guarismo del número 10256, correspondiente al sorteo de 9 de febrero de este año, premiado en setenta centavos la fracción, de las que tenía cinco, que hizo efectivas en Guanabacoa. Dicho Richardson, inconforme con la sentencia, ha entablado recurso de casación para ante el Tribunal Supremo, bajo la dirección del doctor Claudio E. Miranda del Pozo.

Mantiene el Fiscal la inocencia de varios acusados por el derrumbe de la casa San José 113

El Ministerio Fiscal acaba de formular conclusiones provisionales en el proceso por el derrumbe de la casa San José 113, en esta ciudad, en que hubo once muertos y treinta y cuatro heridos, muchos de ellos graves. El citado Ministerio proclama, como lo hizo anteriormente al formular conclusiones contra el acusado José Frejomil Fernández, encargado de la casa, la inocencia de los acusados sedida Alonso Dechapt, José Cuervo, Víctor Campa Blanco, Víctor Campa Alonso y Antonio y Mario Campa, estimando que ninguno de ellos participó en los hechos, que califica de imprudencia temeraria. Para éstos y para el citado Frejomil piden los acusadores particulares doctores Eugenio Llanillo, Gilfredo Ortiz y Rafael Grillo, la pena de dos años y cuatro meses de prisión, que es la misma que el Fiscal pide para él, y fijan las indemnizaciones a los perjudicados en fuertes sumas de dinero. Ya se ha personado como defensor de la Compañía de Inmuebles y Ganadería, S. A., señalada como tercero civilmente responsable por dichos acusadores, el doctor Raúl Alonso; la causa pasa ahora a los acusados para que sus defensores formulen conclusiones.

Ultimas resoluciones de la Sala de Gobierno del Tribunal Supremo

Designando al Magistrado de la Audiencia, doctor Emilio Menéndez para sustituir al también Magistrado, doctor Norberto Mejías, Presidente de la Comisión de Jubilaciones y Pensiones del Poder Judicial durante las vacaciones; y designando al también Magistrado, doctor Eduardo Rodríguez Sigler, para sustituir al doctor Delio Silva en la misma Comisión durante ese período, como suplente del referido Presidente.

Designando a los siguientes jueves: Municipal de San Juan de las Yeras, al señor Francisco Román Alvarez Suárez; Municipal Segundo Suplente de Regla, al señor José Eloy Ibáñez. Concediendo prórroga al señor Antonio R. Rosado, para tomar posesión del cargo de Juez de Primera Instancia e Instrucción de Pedro Betancourt; designando al señor Antonio Ortega Borges, Juez Municipal de Cascajal; al señor Jaime Vila Besteiro, Juez Municipal Segundo Suplente de Manzanillo; al señor José Lorenzo Entralgo Mestres, Juez Municipal Primer Suplente de Guaniquical.

Ultimas peticiones del Fiscal

Ha formulado escrito de conclusiones el Ministerio Fiscal, interesando pena de veinte años de reclusión temporal para Juan Alvarez Quintero como autor de un delito de homicidio, con la agravante de uso de arma prohibida. La responsabilidad civil la fija en la suma de $3,000 a favor de los herederos de la víctima.

Relata el Fiscal que el procesado Alvarez Quintero, llevó relaciones amorosas con Francisca Vergara Lombillo, las que ella rompió porqué supo que él tenía una familia que atender. La determinación disgustó a tal extremo al procesado, que el día 4 de abril último la esperó en un kiosko que existe en el Reparto Buenavista, de Marianao, lugar conocido por Parque de los Chivos, situado frente al domicilio de la Vergara y al ver salir a éste, en unión de su madre, le preguntó a dónde iban y como ellas le contestaron que a él no le importaba, el procesado acometió a Francisca, usando un cuchillo de punta que portaba, con el cual le infirió siete heridas no cesando en su agresión hasta que le produjo la muerte. También hirió a la señora Nicolasa Lombillo, madre de la víctima, en una mano, al tratar de defender a su hija.

Para Yolanda García Suárez pide el Fiscal una pena de un año y veinte y un días de prisión e indemnización de 25 pesos, como autora de un delito de lesiones graves, ya que el día 29 de abril de este año encontrándose en el interior de la casa Crespo 94, en esta ciudad, sostuvo una reyerta con María Freyre López, en el transcurso de la cual la procesada arrojó a la Freyre un vaso de cristal produciéndole una herida en la región geniana y labial superior e inferior izquierdas, habiéndole quedado una cicatriz de carácter permanente, que la afea el rostro.

También interesa el Fiscal cuatro meses y diez días de arresto y multa de $500, para Felipe Ponce Pineda (a) «Carne de la Olla», como autor de un delito flagrante a la salud pública. Y la misma pena, por idéntico delito, para Juan Hares Fernández, procesado en la misma causa.

CONCEJAL ACUSADO

El vigilante 2428, de la Novena Estación, arrestó a Armando Cabrera Valenzuela, Concejal del Ayuntamiento de esta ciudad y vecino de Monte 185 y a Francisco González Martínez, portero y vecino del Hospital Infantil por haberlos sorprendido cuando en la puerta de dicho establecimiento reñían. Ambos fueron asistidos de lesiones leves y declararon que riñeron porque el portero le negó la entrada al Concejal Cabrera, por ser una disposición del Director de dicho plantel.

ACUSADO DE RIFERO

Los vigilantes Gonzalo Cardona y Fernando Alvarez, que prestan servicios a los órdenes del comandante Juan Serra, Inspector del Segundo Distrito, arrestaron a Marcelino Castro, de 42 años y de Calzada 256, por haberlo sorprendido cuando hacía apuntaciones para la bola y charada.

Cardenense

LAS REGATAS DE CIENFUEGOS

La actualidad social

Cienfuegos!

El nombre del día.

En la hermosa Perla del Sur celebrarán el domingo próximo, 10, las justas de remos juniors.

Reina el entusiasmo.

El mayor entusiasmo.

Cuando estas «Cardenenses» lean ya estarán en aguas de la ría venta Cordeles los remeros del Club Náutico de Varadero, que bajo la dirección de Luis Estévez, van a competir en esa justa.

Van de aquí muchos excursionistas.

Incontables.

La primera fiesta del Náutico

El 16 de julio.

Cosa resuelta.

Esa noche será el primer baile gala de la temporada de verano en el prestigioso Club de la Playa y lo preside el dortor Frank Smith Mora.

Vienen los Castro.

La famosa orquesta.

El doctor Ramiro Pérez Martínez, el actual director social del Náutico, lleno de bríos y entusiasmo prepara ese baile que ha de ser un verdadero acontecimiento social allí frente al mar azul de Varadero.

Daré detalles.

De gran interés.

A Varadero

De temporada.

Dos familias más.

Acaban de trasladarse en el señador Arcachón Cubano las distinguidas familias del doctor Frank Smith López de Mora, el presidente del «Náutico», y la respetable señora Lilita Larrieu viuda de Cano con sus hijos, entre ellos el joven y feliz matrimonio señora Olga Fernández y el doctor Ernesto Cano Larrieu.

A todos, feliz estación.

Eso les deseo!

Un ruego

Ruego del cronista.

Que espera sea atendido.

Va dirigido a las personas de que he solicitado fotos para el Album Azul de Varadero», para que sirvan contestarme cuanto antes igual que con las que he tratado según asunto sobre esa edición especial pues los días vuelan y dicho número especial tiene que ver la luz el día 30 de julio, Dios mediante.

Cuaderno tradicional.

Cada año mejor.

En el Casino de la Playa Azul

Matinée bailable.

El domingo 10.

Incontables los parties que tienen ya separadas mesas para almorzar allí, habrá baile toda la tarde en el coquetón club de los Hermanos Grass.

Se llenará aquello.

De seguro!

Luis A. Ruiz

En Cárdenas de nuevo.

El afectuoso amigo.

Después de larga temporada concluído en la famosa quinta «Covadonga', del Centro Asturiano de Habana, a consecuencia de fracturas recibidas en un accidente automovilístico, retorna a Cárdenas el atento amigo Luis A. Ruiz, en vías de total restablecimiento.

Con él su joven esposa.

Que estuvo a su lado.

Consigno con placer este rezo del citado enfermo.

Me place saludarle.

A él y los suyos.

El concierto del martes

En el Casino Español.

Espléndido acto.

Ante un auditorio selecto y distinguido cantó la notable soprano Mercedes G. Patiño, que encantó a todos por su valiosa voz y sus méritos artísticos.

Noche de arte.

En la sala hispana.

Una despedida

Mándola cumplida.

Con esta nota.

Es para la apreciada señorita María Pérez, que ahora reside en la capital y que vino a estos lares para saludar a sus familiares y amistades.

Cuenta aquí con afectos.

Bien merecidos.

La excursión del domingo

A Varadero.

De los Caballeros de Colón.

A las 10.30 de la mañana arribarán a nuestra Playa Azul esos miembros del Consejo de San Agustín.

Almorzarán en la Playa.

Se ausentarán al caer la tarde.

Francisco González Bacallao

INTOXICACION

Angel Tamargo Díaz, de 2 años y vecino de Serafines 8, fué asistido en el tercer centro de socorro de grave intoxicación, que se ocasionó en su domicilio al ingerir gaseosa

OMNIBUS "LA CUBANA", S.A.

(OFICINA EN LA HABANA)

DRAGONES, 16 — TELEFONO A-7166

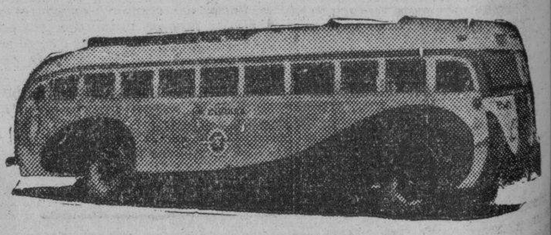

AVISO

Ponemos en conocimiento de nuestros clientes que, a partir del día 1º de Marzo de 1938, los itinerarios de nuestra Empresa quedarán variados en la forma siguiente:

SALIDAS DE LA HABANA:

4.30	A.M.	Hasta	Santiago de Cuba.
7.00	„	„	Holguín.
12.01	P.M.	„	Camagüey.
3.00	„	„	Santiago de Cuba.
6.30	„	„	Santiago de Cuba.
11.00	„	„	Santiago de Cuba.

LLEGADAS A LA HABANA

5.10	A.M.	De	Santiago de Cuba.
8.50	„	„	Santiago de Cuba.
12.30	P.M.	„	Santiago de Cuba.
5.00	„	„	Camagüey.
8.30	„	„	Holguín.
11.30	„	„	Santiago de Cuba.

M.E.C.D. 2016

EL SECRETARIO DE SANIDAD ACTUARA CONTRA LAS CLINICAS QUE NO UTILIZAN ENFERMEROS GRADUADOS

HABANERAS

LA MODA ACTUAL

SOMBREROS DE NOVEDAD

Las estrellas de la pantalla, que siempre nos presentan en cada estación las variaciones de la temporada en sus aspectos más elegantes. Robert Saler, creador de modas de Hollywood, nos presenta por medio de la bellísima Iris Meredith, artista de la Columbia, un modelo de sombrero de paja roja con adornos de plumilla del mismo color, que resulta muy elegante.

OFERTA ESPECIAL

Ninguna mujer, cualquiera que sea su edad, querrá aparecer ridícula con un detalle de poca distinción que la haga lucir fuera de los dictados de la moda.

Para lograr esta necesidad, que en la mujer es, quizá, la que más la preocupa, recomendamos una visita a la gran casa de sombreros de **Baranda y Tosar**, en San Rafael, 5 y 7, y Neptuno, 37, donde reciben todas las semanas bellos modelos de París y New York en todos los precios que pueda desearse.

Actualmente, ha llegado a esa tienda, que representa en Cuba el templo del sombrero, una colección preciosa, de estilos y formas en diversos materiales que resultan una verdadera novedad.

Para las fiestas de las regatas que se celebrarán este domingo en la bahía de Cienfuegos, la agencia de esta conocida casa hace una oferta especial en precios muy rebajados.

REGALOS PRACTICOS

La costumbre de ofrecer regalos a los amigos, con motivo de su cumpleaños, onomástico o por cualquiera otra circunstancia, es tan vieja como general en el mundo entero. Pero acaso donde la mencionada costumbre se ha hecho más extensa y generalizada es en los Estados Unidos, donde con cualquier pretexto los ciudadanos se hacen regalos unos a los otros.

Desde luego, a veces esos regalos, cuando son prácticos, significan una bendición. Yo tengo una amiga que le acaba de regalar a otra un lindo cesto de mimbre en cuyo interior colocó un gracioso conejito azul, el cual tenía en su hueco interior una bolsa a la manera de la de los kanguros llena de objetos para el baño. No se puede dudar que se trataba de un regalo práctico para una mujer bella.

Tales cestos de mimbre, de colores brillantes, cuestan muy poco dinero y se pueden llenar de regalos y chucherías delicadas, de esas que adoran todas las mujeres, es decir, esencias, jabones, polvos, etc.

El cambio de estación hace que el problema de la selección de regalos sea menos complicado, ya que en todas las tiendas encuentra objetos que están pidiendo a gritos su elección. Por ejemplo, un regalo muy bonito y de moda, consiste en flores artificiales, perfumadas con su olor natural. Esas flores vienen en cajas de celofán transparente, lo que hace que no pierdan el perfume en mucho tiempo. Usted, cuando no las use, las puede retornar a la caja. Por lo demás, si la flor que usted prefiere no tiene perfume o lo ha perdido después de mucho uso, puede siempre impregnarla de su olor favorito y salir del paso como las propias rosas.

POLVOS DE TOCADOR

Entre los polvos faciales que más éxitos tienen por su calidad y su valor en aumentar la belleza, se encuentran los deliciosos **Obarrit**, marca que se ha impuesto por su finura y exquisitez.

La mujer refinada, que sabe distinguir, selecciona entre las distintas marcas el de **Obarrit** como el de verdadera calidad.

Estos polvos se venden en las principales tiendas y droguerías por un precio muy equitativo.

¿ARREPENTIMIENTO O COBARDIA?...

¿Te dominó tu orgullo?... ¿Te acobardó la muerte
o el fantasma siniestro de la profanación?...
¿Te arrepentiste, acaso, por temor a perderte
en la senda escabrosa de la desolación?...

¿Es tu canto una queja?... ¿Es tu voz un lamento
cruel como un desengaño, profundo como el mar?...
¿Cuáles fueron las causas de tu arrepentimiento?...
¿La amarga consecuencia de un triste despertar?...

Yo también, contristado, he pretendido odiarte;
pero el odio es un mito, si de veras se quiere;
además, soy poeta y tengo que adorarte;
que el bardo nace amando y enamorado muere.

Oídame, si quieres, alondra arrepentida;
haz de tus procederes inexorable alarde,
que así, decepcionada, marcharás por la vida
sin alcanzar la gloria de tu sueño cobarde...

Nemesio Carcassés Pérez.

CREMAS DE BELLEZA

La principal belleza en la mujer estriba en el buen cutis que posea, advirtiéndose algunas que sin ser bonitas aparecen llenas de un encanto que seduce, teniendo una piel fina y aterciopelada.

Los cuidados principales que han de tenerse para poseer un buen cutis consisten en limpiarlo al acostarse con cremas **Tokalón**, evitando que las materias nocivas que se introducen por los poros vayan logrando su marcada destrucción.

Para esto bastará usar la crema rosada, que dejará el cutis libre de impurezas, alimentando a la vez los tejidos que evitan las arrugas.

ALGUNAS DE ELLAS NO ACATAN LO DISPUESTO EN EL DECRETO PRESIDENCIAL NUMERO 2774

Se dará cuenta a los Tribunales de Justicia de los casos que se conocen hasta hoy como sigan reincidiendo. Comercios abiertos sin licencia. Pide Marianao mejoras sanitarias

En nuestra edición anterior dimos cuenta de la exposición presentada al doctor Zenón Zamora, Secretario de Sanidad y Beneficencia, por la señorita Julia Santana, en su carácter de Presidenta de la Asociación Nacional de Enfermeras y Alumnas de Cuba. En ella dicho organismo confiesa que existen muchas mujeres empleadas en clínicas, sanatorios, etc., vistiendo el uniforme de enfermeras sin tener título universitario, ni ser siquiera estudiantes.

La burla de las disposiciones vigentes en ese sentido parece que se va generalizando. Otro tanto viene ocurriendo en cuanto al empleo de los enfermeros graduados en las clínicas y sanatorios.

El señor Alberto Rodríguez Sust, Presidente de la Asociación de Enfermeros, pero esta vez en su carácter de Jefe del Negociado de Enfermeros de la Secretaría de Sanidad y Beneficencia, ha elevado a la superioridad un informe acerca de las falsedades que se cometen en algunas clínicas de esta capital. Con tal motivo, de orden del doctor Zamora se ha dispuesto las medidas oportunas con el fin de que las clínicas «Bustamante-Núñez», Centro «La Fe», Asociación China Kow-Kong, El Divino Protector y La Caridad, sustituyan a los falsos enfermeros empleados por enfermeros graduados en la Faculta de Medicina de la Universidad Nacional, según previene el Artículo 144 de las Ordenanzas Sanitarias vigentes.

En el caso de que esos falsos enfermeros continuen ejerciendo la profesión, es propósito del doctor Zamora de imponer fuertes multas a las clínicas infractoras y a los individuos que clandestinamente se atreven a ejercer una carrera para la que necesitan hacer exámenes y tener un título legal. Se les acusará ante los tribunales de justicia como violadores del párafo primero del Artículo 599 del Código Penal.

El propio señor Rodríguez Sust, Jefe de los Enfermeros, nos ha informado que realiza gestiones cerca de la razón social «Crusellas y Cía»., para que tenga un graduado en sus industrias.

Marianao, pide mejoras sanitarias

El Secretario de la Administración Municipal de Marianao, señor Guilló Fassio, acompañado de un grupo de sargentos liberales del término y ostentando la representación del Alcalde, ha visitado la Secretaría de Sanidad y Beneficencia con el propósito de solicitar del doctor Zenón Zamora distintas mejoras higiénicas para la población, exponiéndole, además, que la población vería con gusto que el Jefe Local fuera nativo de Marianao, así como todo el personal de aquellas oficinas.

Comercios abiertos sin licencia

Con motivo de la denuncia formulada por la Secretaría de Comercio contra varios establecimientos que se encuentran funcionando en esta capital, careciendo de la correspondiente licencia sanitaria y consultado cada caso por la Dirección de Sanidad al Jefe Local de la Habana, éste ha contestado que en cuanto a la carnicería establecida en la calle 2 número 256; el de guardar automóviles, de Mercaderes 38, bodega, de Baratillo y Justiz; bar de Egido 93 y tienda de caramelos de San Isidro y Picota, es cierto que carecen de su licencia, pero es debido a que está en tramitación.

Posiblemente el doctor Feña, Director de Sanidad, recomiende no sólo al Jefe Local de la Habana, sino a los de la isla, no permitan abrir a ninguna nueva industria o comercio hasta tanto estén cumplidos todos los requisitos de las vigentes Ordenanzas Sanitarias.

Planos aprobados

El señor Rogelio Espinosa, Director de Ingeniería Sanitaria Nacional ha recomendado a la superioridad la aprobación de los planos y memorias presentados para la construcción de una casa en Máximo Gómez y Avenida de Cabada, en la ciudad de Pinar del Río, propiedad de la señora Delia García Uriola; y otra casa en Máximo Gómez e Isabel Rubio, Pinar del Río, del señor Alejandro Fernández.

No entregó el Comité de Indigentes

A petición del doctor Alvarez Maruri, Secretario del Comité Nacional para la Alimentación y Defensa de los Necesitados, fué suspendida ayer la junta convocada al efecto por el Presidente p. s., r., doctor Antonio de la Riva y en la que los miembros de aquel organismo iban a entregar todas las pertenencias del mismo de acuerdo con lo que dispone la reciente Ley aprobada por el Congreso que crea un Patronato para administrar y dirigir el nuevo Centro de Orientación Infantil que sufragará sus gastos con aquellos fondos.

Pozos contaminados

El doctor Manuel García Hernández, Director del Laboratorio Nacional, ha informado a la superioridad haberse comprobado que son malas, química y bacteriológicamente las aguas de pozos que utilizan para su consumo los vecinos del barrio Las Cañas, en Arroyo Naranjo, donde se registraron hace unos días varios casos de fiebre tifoidea, por contener excesivo número de bacterias no patógenas y gérmenes del grupo Coli y bacilos piocianicos.

Con tal motivo el Jefe Local de Sanidad de la Habana, doctor Latour, ha dispuesto que dichas aguas sólo deben utilizarse en la limpieza de pisos y servicios sanitarios, pero nunca para cocinar y beber; así como que todos los vecinos sean inmunizados contra la fiebre tifoidea para evitar la propagación del mal, adoptándose, igualmente, medidas distintas y medidas higiénicas.

Por otra parte obreros del Negociado de Desinfección procederán a realizar distintos trabajos de canalización y zanjeo para evitar el embalse de las aguas de lluvia; limpieza de terrenos yermos, etc.

Visita el doctor Zamora el Servicio Odontológico

Acompañado del Jefe de Despacho del Departamento, doctor Laureano López Garrido, el Secretario de Sanidad, doctor Zenón Zamora, ha girado una visita al Servicio de Odontología establecido en la calle San José, que dirige el doctor José Hermida, en el que pudo apreciar el buen funcionamiento de los departamentos de curas, extracciones, radiografías, ortodoncia, etc., así como el Archivo de Hojas Clínicas de los escolares que en número considerable concurren diariamente allí.

Al abandonar aquellas oficinas el doctor Zamora declaró que estaba satisfecho de la labor que desarrollaba el doctor Hermida y que en breve, se adquirirán nuevos aparatos, instrumental y material con el propósito de dar mayor amplitud al Servicio con ventajas para los escolares pobres.

La suciedad de las playas

El Director de Sanidad, doctor Peña, se ha dirigido en atento escrito al Director General de Obras Públicas, informándole que por arrojarse al mar desde los lanchones del Departamento las basuras de la ciudad a corta distancia de la costa, las mareas arrojan sobre las playas esos detritus con grave perjuicio para los miles de bañistas que a diario concurren a las mismas, de los que ha recibido numerosas quejas, entre ellas de las sociedades Havana Yatch Club, Círculo Militar y Naval, Miramar Yatch Club, Balneario de la Concha y otros.

Delegados a la Conferencia Sanitaria de Colombia

Hasta el momento los países latinoamericanos que han designado Delegados a la X Conferencia Sanitaria Panamericana que ha de tener lugar en la ciudad de Bogotá, Colombia, el próximo mes de agosto próximo, son los siguientes:

Colombia, Sede de la Conferencia, Director General de Higiene, doctor B. Velazco Cabrera, y doctores Jorge Bejerano, Pablo Llinás, Roberto Franco, Luis Cuervo, Juan Nepomuceno Corpus, Julio Aparicio, Alfonso Esquerra, Jorge Cavella, Calixto Torres, Luis Patiño Tamargo y Ferdinando Sampedro; Guatemala: Doctor Manuel Arroyo, ex Director de Sanidad Pública; Haití: Doctor Rulex León, Director Nacional de Higiene Pública; México: Doctor Leónides Abreu, Jefe del Departamento de Salubridad Pública; Nicaragua: Doctor Luis M. Debayle, Director de Sanidad; Panamá: Doctor Vicente Mastillain; Venezuela: Doctores A. L. Briceño, Director de Salubridad Pública, Díaz del Calvo, Arnoldo Gabaldón, José Baldo, A. Castillo y M. Lares Gabaldón.

Estado de las enfermedades

Un nuevo caso de fiebre tifoidea registrado en esta capital ha sido reportado a la Jefatura Local de Sanidad de la Habana, siendo el paciente Juana Miguel Martí, vecina de Zaragoza 31, en el Cerro, la que fué recluída en el Sanatorio de la Quinta Castellana.

Hasta la una de la tarde había ayer, en las seis provincias 1.388 atacados de paludismo, 290 de fiebre tifoidea, 281 de frambesia, tres de poliomielitis anterior aguda y uno de fiebre ondulante o de malta.

El brote de tifoidea en la Esperanza

De acuerdo con las instrucciones personales que le ha dado el doctor Zamora, Secretario de Sanidad, ha partido para la Esperanza, término de la provincia villareña, el Inspector médico, doctor Francisco Ortega, que lleva la misión de investigar el origen del brote de fiebre tifoidea que se registra allí desde hace varios días. Lleva consigo el material de desinfectantes suficientes para proceder a la desinfección del término, así como suficiente cantidad de dosis de vacuna antitífica y otros elementos indispensables para combatir el brote.

MENU DEL DIA

Almuerzo

Cantaloup.
Revoltillo de sesos.
Langosta a la americana.
Riñón sauté. Ensalada.

Comida

Grape fruit.
Puré de chícharos.
Ensalada de aguacate.
Brazo gitano.

RECETAS DE COCINA

Baba-Roy

Se hierve una taza grande de leche con vainilla, dejándola enfriar. Aparte se desleen seis yemas de huevos y se une a seis hojas de cola-piz disueltas en muy poca agua caliente, añadiéndole seis cucharadas de azúcar. Se baten las claras como para merengue, agregándolas a todo y colocándose en un molde entre hielo se sirve helado en copas.

M. R. de FONTANILLS

EN EL CENTENARIO DEL NACIMIENTO DEL CONDE ZEPPELIN

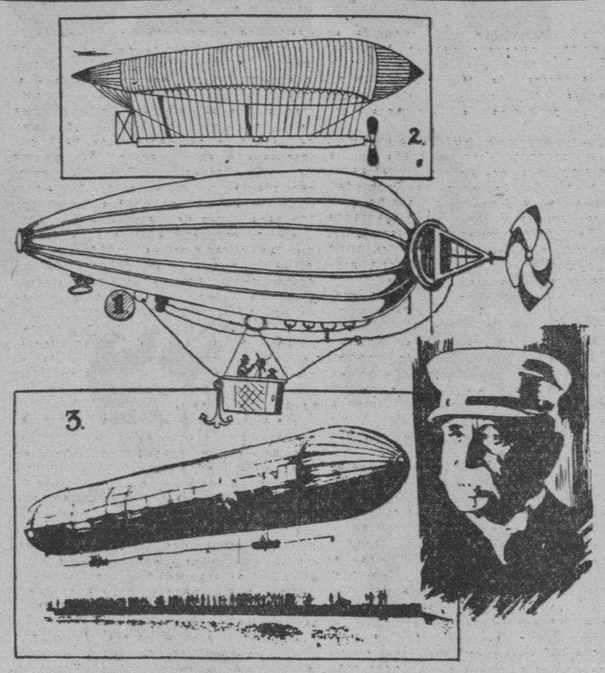

1—Diseño del dirigible rígido patentado por el colombiano Don Carlos Albán, muchos años antes que todo otro dirigible conocido. 2—El dirigible del Coronel Renard. 3—El primer Zeppelín y su inventor y constructor.

(De nuestro corresponsal)

Zeppelin es casi sinónimo de dirigible; así el léxico mundial ha erigido el más vasto e imperecedero de los monumentos al hombre que hace cien años, el 8 de julio de 1838, nació en la finca de sus padres en Ober Gyrsburg, cerca de Constanza, en Alemania. Fernando Adolfo Eugenio Enrique de Zeppelin matizó las inclinaciones y tradiciones militares de su casta con una temprana afición a las matemáticas, las ciencias naturales y la inventiva. De los institutos militares pasó al Ejército. Sirvió en las fuerzas de Lincoln contra la Confederación en la Guerra de Secesión de los Estados Unidos, peleó en la guerra de Prusia con Austria donde ganó la Orden del Mérito Militar, y fué jefe de escuadrón en la Guerra Franco Prusiana de 1870, ligando así su nombre a las etapas de gestación del Imperio de los Hohenzollern. En 1873 cayó en sus manos un artículo «Los Correos Mundiales y la Navegación Aérea» que agitó las fantasías que desde muchacho había alimentado sobre la conquista del aire. Así, cuando en 1880 se retiró del servicio activo del Ejército con el grado de general, había tomado su resolución de dedicar el resto de su vida a esta empresa.

Avión contra dirigible

Cuando murió el Conde de Zeppelin el 6 de marzo de 1917, el dirigible por él inventado gozaba de mayores prestigios que hoy día. La navegación más pesada que el aire ha progresado de tal manera que la menos pesada parece haber vuelto en estos días al estado experimental. Una serie de catástrofes de dirigibles, su enorme costo y la escasa utilidad militar que se les ha encontrado han determinado este estado de cosas en la vieja competencia entre las dos ramas de la aeronáutica. De todas maneras el nombre del Conde de Zeppelin está ligado con honores máximos a la lucha por la conquista del aire de los últimos 150 años.

Las primeras jornadas

Cúpole a Francia el honor de ser el heraldo de esta epopeya. En abril de 1783 surgen en la corte de Luis XVI y María Antonieta, dos hermanos, José Miguel y Esteban Montgolfier, físicos y mecánicos que bien pronto atraen la atención y admiración mundial, cuando dos meses más tarde, en junio de dicho año, hacen elevarse un globo de 23.000 pies cúbicos de capacidad y en el que, por prohibición expresa de los monarcas franceses, no fué permitido que nadie lo ocupara. Días más tarde se repite la prueba, y el aerostato lleva esta vez, como pasajeros, un gallo, un pato y una oveja, que toman tierra sin novedad dos horas más tarde, después de haber recorrido una distancia de unas tres millas.

El primer humano que subió en globo fué J. F. Pilatre de Rozier, quien en 15 de octubre de 1783 se elevó en un globo cautivo. La importancia que se dió en aquel entonces al dominio del aire fué tal, que Luis XVI publicó un decreto concediendo el indulto a cualquier reo que quisiese someterse a la prueba de la aerostación, pero el deseo de Luis XVI no pudo cumplirse, pues no hubo ningún condenado que quisiese arriesgarse a la citada prueba. El 21 de noviembre de 1783 se efectuó la primera ascensión en globo libre. A la 1.54 de la tarde, y en el Bosque de Bolonia, de París, se elevó en un globo el mencionado Pilatre de Rozier, quien iba esta vez acompañado del Marqués de Arlandés. Alcanzaron una altura de 3.000 pies.

Hasta entonces el combustible empleado para la ascensión en globo era el humo simple y corriente. Diez días después, el 1 de diciembre de 1738, en un globo de tipo diferente al de Rozier y usando como combustible el hidrógeno, se elevó en la capital francesa el profesor J. A. C. Charles, médico que prestaba sus servicios en un hospital de la capital de Francia.

Aparece el dirigible

El primer globo que se llamó «dirigible» se debe a Guyot, que en 1784 hizo la prueba en el aerostato al que dió la forma de un huevo y cuya barquilla hizo una adaptación de remos, pero en la práctica el resultado fué tan deficiente que no hubo otras tentativas, hasta 60 ó 70 años después, en que un ingeniero francés, Henri Giffard, construyó un motor de cinco caballos y 100 libras de peso con el cual, y ajustado a un globo de forma cilíndrico-ojival, consiguió una velocidad de casi cinco millas por hora.

Alentado por este triunfo, planeó la construcción de un dirigible de 1970 pies de largo por 98 pies de diámetro y para una capacidad de 7.800 pies cúbicos, con motor de 30 toneladas de peso, capaz para velocidades de 45 millas por hora, pero cuando ya tenía casi ultimados sus planes, el enorme costo que suponía tal prueba lo forzó a abandonarla.

El colombiano Carlos Albán

Como se sabe, la paternidad del dirigible ha sido compartida entre un brasileño y un alemán; los nombres de Alberto Santos Dumont y Fernando, más tarde Conde de Zeppelin han estado ligados por la historia al importante descubrimiento de estas naves aéreas. Pero sería una injusticia omtir otros dos nombres que también jugaron papel muy importante en esta rama del progreso aéreo. En el Ministerio de Industrias de Colombia existe una patente concedida en 1887 a don Carlos Alban, general del Ejército de aquella República, cuya patente lo es para la explotación de un descubrimiento consistente en un aerostato dirigible sobre base de estructura metálica. La patente del general Alban, duerme el sueño de los justos entre miles de legajos en aquella dependencia ministerial de Colombia. A su evocación en los días presentes no podemos por menos que trazar una interrogación sobre aquellos planos que, si se hubieran convertido a la realidad quizás hubieran causado una sensación mundial. No olvidemos que era en 1887. ¿A qué se debió que la patente de Carlos Albán quedara en papeles...? ¿Habrá sido otro caso como el del español Isaac Peral con su famoso submarino?

Y es también justo recordar la aportación que a los dirigibles hizo el coronel Renard, quien a principios del siglo actual introdujo mejoras notables en los proyectos que existían alargando la barquilla del aerostato e introduciendo reformas que fueron consideradas de suma utilidad.

Santos Dumont y Zeppelin

El nacimiento del dirigible perfeccionado puede ligarse al año 1898. En dicho año Alberto Santos Dumont, un joven brasileño residente en Francia, y Fernando Zeppelin, un alemán, en su patria, hicieron los primeros modelos de las naves dirigibles.

Santos Dumont hizo hasta 14 modelos de su dirigible, todos ellos eran del tipo NO RIGIDO, y su «entrenamiento» estuvo lleno de curiosas peripecias. Con su «Santos Dumont 2» quedó prendido en el descenso en una veleta de una iglesia de París, de donde fué salvado por la intervención de los bomberos, y con su aparato «Número 4» chocó en la famosa Torre Eiffel salvándose milagrosamente.

El Conde de Zeppelin empezó sus trabajos en 1898. Su primer dirigible tenía 420 pies de largo por 38 de diámetro y una capacidad de 400 mil pies cúbicos, con armazón de aluminio y cubierta de lino y seda. Tenía dos motores de 16 caballos y se llenaba de hidrógeno. Las pruebas, en extremo satisfactorias, tuvieron lugar en julio de 1900.

El segundo vuelo con este Zeppelin número 1 lo efectuó el 21 de octubre de 1900 y consiguió una velocidad de 20 millas por hora.

En 1905 y atravesando grandes dificultades, ideó el modelo número 2, que era un poco más pequeño que el anterior, pero con 2 motores de 85 caballos más livianos que los dos de 16 caballos del modelo número uno. Logró elevarse con este zeppelin, pero al finalizar el vuelo, sufrió el dirigible tables desperfectos que se tardó seis semanas en su reparación, y cuando ya estaba listo para una nueva prueba, la noche anterior a la misma, una ráfaga de viento lo destrozó totalmente.

El entusiasmo que en Alemania había despertado la labor de Zeppelin hizo que se iniciase una suscripción popular para construir un nuevo aparato. La recaudación fué grande, y en pocos meses Zeppelin pudo presentar el modelo número 3, para cuya prueba acudió el Kaiser que premió al Conde Zeppelin con la Orden del Aguila Negra y dispuso que el nuevo aparato fuese bautizado con el nombre de «S. M. S. Zeppelin número 1». De 1910 a 1914 Zeppelin fabricó muchos aparatos y se generalizó en Alemania el vuelo de pasajeros. 17.000 alemanes volaban anualmente recorriendo cada año cien mil millas.

Había cien zeppelines al firmarse el Armisticio

Inglaterra alarmada en 1909 por el progreso de los zeppelines alemanes, organizó la «Wickers Limited» a quien encargó la construcción del «Naval Airship número 1» que más tarde se llamó «Mayfly» y cuyo modelo fué sugestión del Almirante Bacon, pero este aparato se destruyó en 1911, antes de elevarse. En 1913 creó el Almirantazgo británico la Royal Naval Air Service, con el propósito de darle un gran impulso a la construcción de estas naves dirigibles, pero el comienzo de la conflagración europea suspendió una vez más toda acción, y la construcción de dirigibles no pasó de ser un proyecto hasta que en 1917 y como consecuencia de los raids sobre Londres, volvió a formarse la Royal Naval Air Service, y en abril de dicho año quedaba ultimado el primer dirigible, el R.9.

Alemania había hecho entre tanto 30 nuevos modelos de Zeppelines, y a la hora del Armisticio el número de Zeppelines pasaba ya del centenar.

384 víctimas

En el transcurso de 26 años los vuelos en dirigibles han costado a la humanidad unas 384 vidas, y la causa principal de las catástrofes ha sido por inflamación del hidrógeno.

La primera catástrofe que citan las estadísticas fué la del «Akron», un pequeño dirigible que estalló frente a las costas de Atlantic City el 12 de julio de 1912. Pocos meses después, el 9 de noviembre de 1913, el Zeppelin L.1 quedó destruído en Heligoland, y al mes siguiente el Zeppelin L.2 corrió la misma suerte en Johannistal. El 15 de julio de 1919, el británico N.S. 11 se incendió durante una tormenta en el Mar del Norte, y el 12 de febrero de 1922 el dirigible Roma, de los Estados Unidos, se incendió igualmente cerca de Hampton Road Army Base. Francia sufrió la pérdida del «Dixmunde», incendiado por una chispa eléctrica en el Mediterráneo el 21 de diciembre de 1923, con 22 víctimas, y una catástrofe similar ocurrió con el Shenandoah, que en 3 de septiembre de 1925 se destrozó en el Estado de Ohio. Italia sufrió también un serio revés con su dirigible de dicho nombre; el 21 de mayo de 1928 en aquellos días en que el mundo entero estaba pendiente por la suerte del gran Amundsen y la desgraciada expedición de Nobile, el dirigible Italia se destrozó en el Polo Norte.

El 4 de octubre de 1930 el dirigible inglés R.101 se estrelló sobre Francia en su vuelo a la India, pereciendo todos sus tripulantes. El Akron, orgullo de las naves norteamericanas se incendió durante una tormenta frente a las costas de New Jersey, el 4 de abril de 1933, causando 73 víctimas. Otro tanto ocurrió al «Macon», en las costas del Pacífico el 12 de febrero de 1935; y por último el mundo aún recuerda con espanto la catástrofe del dirigible «Hindenburg» el 6 de mayo de 1937 ocurrida cuando ya se disponía a tomar tierra en el aeródromo de Lakehurst en New York.

ANTES DE RECESAR, APROBARA EL CONGRESO EL CREDITO PARA LOS CESANTES DE O. PUBLICAS

Se investigará quiénes tumban los cocos de la Ampliación del Malecón, con lo que infieren daño a las matas. Ha sido suspendida la subasta para la adquisición de un remolcador

Habiéndose decidido por el Congreso que rijan este año fiscal los presupuestos nacionales del pasado ejercicio, la Secretaría de Obras Públicas ha dispuesto la anulación del pliego de condiciones que se había confeccionado para la subasta de un remolcador con destino al servicio de Limpieza de Calles. Obedece dicha disposición a la falta de crédito apropiado.

El Congreso, antes de recesar, debe aprobar el crédito de los cesantes de Obras Públicas

De un momento a otro, el Presidente de la República remitirá al Congreso un mensaje relativo a la urgente necesidad de votar un crédito no menor de $200.000.00, para mantener en nómina a los doscientos treinta y cuatro cesantes que fueron suspendidos al hacerse efectiva la autonomía del Negociado de Ríos y Puertos y cuyos servicios son indispensables para el correcto funcionamiento de aquella dependencia.

Por una parte la crisis de personal que sufre por ese motivo la Secretaría de Obras Públicas, y por otra la miseria de esos padres de familia, deben constituir un sólido argumento administrativo y nacional, para que los señores congresistas se decidan a votar la ley antes del próximo receso derivado de las tradicionales vacaciones de verano.

Al efecto, muchos de los afectados por la cesantía, que en años anteriores peregrinaron por los pasillos camerales en busca de la promulgación de una ley semejante, van a reunirse entre hoy y mañana para designar comisiones que visiten y logren el apoyo de senadores y representantes.

Restablecido el coronel Lima

Reanudó ayer sus ocupaciones como Delegado Administrativo del coronel Alfredo Lima, que a causa de una penosa enfermedad estuvo alejado del Departamento. El activo funcionario fué congratulado por los subalternos y amigos.

Se roban los cocos del Malecón

Por la Jefatura de la Ciudad, de la Secretaría de Obras Públicas, se ha ordenado una investigación para determinar quiénes son los sujetos que periódicamente se roban los cocos que produce el cocal existente en la ampliación del Malecón, los que con palos y piedras infieren grave daño a las matas.

Siembra de árboles en el «Parque de la Recordación»

Estuvieron a entrevistarse con el ingeniero jefe de la ciudad los señores Francisco Martínez, jefe de Despacho de la Asociación de Reporters y nuestro compañero, el señor La Suarée, para tratar de la siembra de más de cien árboles que aquella entidad se propone plantar en el Parque de la Recordación, a la memoria de los reporters fallecidos.

El ingeniero Gastón explicó a los comisionados la conveniencia de proceder paulatinamente a la siembra en cuestión, por lo cual se convino que la Asociación enviara en seguida veinte árboles, los que serían sembrados el próximo domingo, a las diez de la mañana, ante todos los periodistas de la Habana. El resto se sembrará más adelante.

MONEDAS FALSAS

Liborio Valdés, de 75 años y vecino de Animas 122, denunció en la quinta Estación, que dos individuos que le compraron varias fracciones de billetes, le pagaron con monedas falsas, por lo que se considera estafado en $1.80.

ESPOSA DESOBEDIENTE

Enrique Manito García, de 21 años y vecino de Corrales 231, denunció en la quinta Estación, que su esposa Estela Martínez González, constantemente lo desobedece, por lo que se la entregó a sus padres.

LLEGUE A TIEMPO

viaje en

OMNIBUS ALIADOS

TRANSFERENCIAS EN TODOS LOS CRUCEROS

Seguridad — Rapidez — Comodidad.

INFORMACION: U-5944 — QUEJAS: U-5944.

PENSION COMPLETA

DESDE $3.50 DIARIOS POR PERSONA Y SEGUN HABITACION QUE SE DESIGNE

Habitación con vista exterior, desayuno, almuerzo y comida, disfrute de las aguas y baños minerales, del Parque de los manantiales y extensos terrenos del Balneario.

Si no puede venir a los manantiales, ellos irán a su casa pidiendo el agua a su Depósito; Tacón número 4. Teléfono A-7627.

$0.90 EL BOTELLON DE 20 LITROS

Sintonice la hora "San Miguel de los Baños" por la estación C.M.B.S., Calzada y H, Vedado, en 770 kilociclos, todos los lunes, miércoles y viernes, de 3 a 4 de la tarde

GRAN HOTEL DEL BALNEARIO

¿SE SIENTE USTED CANSADO?

TOMESE UNA VACACION EN EL "GRAN HOTEL DEL BALNEARIO DE SAN MIGUEL DE LOS BAÑOS"
— EL PARAISO DE CUBA —

A 800 pies sobre el nivel del mar, en el centro de un valle primoroso rodeado de bellísimas montañas, con manantiales de AGUAS recomendadas por todos los médicos más afamados y comprobadas por más de dos siglos como milagrosas para la curación de las afecciones de las vías digestivas y urinarias, para la diabetes y todos los trastornos de la nutrición.

El Gran Hotel del Balneario es una magnífica construcción con 50 habitaciones confortables, Restaurant de primera clase, Baños y Aguas minero-medicinales, Parques y arboledas, Juegos de Salón y al aire libre, Médico Director, Farmacia, Laboratorios Clínico e Hidrológico, Rayos X, Gabinete Dental, Departamento de Fisioterapia y todos los adelantos modernos.

Confortables coches-pullman que hacen diariamente el viaje desde Zulueta y Teniente Rey (Gran Hotel) a las 2 P. M., así como pisi-corre desde el mismo lugar a las 3 P. M.

DIRIJASE AL GRAN HOTEL DEL BALNEARIO. SAN MIGUEL DE LOS BAÑOS.
INFORMACION EN LA HABANA POR EL I-3324.

M.E.C.D. 2016

Trasladados varios vistas de la Aduana de unos muelles a otros por el Administrador Dr. A. Botet

Lleva el «Florida» para los Estados Unidos numerosos pasajeros. Las recaudaciones aduaneras siguen siendo bajas. Trajo un vapor noruego un cargamento de bacalao

El «Florida» lleva 450 pasajeros

En el vapor «Florida», de la Peninsular Occidental S. S. Co., embarcaron anoche para Miami, 450 pasajeros de ellos más de 200 cubanos y el resto turistas.

Fueron en el «Florida» los señores: Juan M. Macías e hija, Yolanda Avalos, Julio Montero y familia, María L. de Soro e hija, Elena Muro, Josefa Salgado, Generosa Rivero, Raquel Valdés Rivero, Angel Dorn, Pablo I. García, Francisca G. Carbonell, Celia Vidales Jiménez, Maximiliano Paetzond y señora, Arturo de la Torre, Nicolás Abaroa, Manuel Sánchez, Rafael Bru, Antonio Ortega, Dolores Méndez, Manuel Verdes, Alfonso M. Díaz, José Carreras, Nicolás Tejeda, José R. Villalón Jr., Luis Alvarez, Olga Augusti, José M. de la Cruz, Alfredo Ramos, Heliodoro García, Arcadio Zequeira, Esperanza Olivie, Bartolomé de la Feña, Esperanza Cuervo, Néstor M. Martínez, Emelina Entrialgo, Ursula Espinosa, Gregorio Pérez, Julio C. Molina, Miguel A. Orihuela y señora Teresa Pujols, Jaime Montserrat, Pedro Díaz, Hilda Fernández, Carlos Alvarez, Gloria Giques, Aurelio Arredondo, Juan A. Salas, María E. Martínez, Arturo Milles y señora, Rafael Garrido, Marta y Catalina Washington María L. Fernández Soto, María R. Burset, Berta Sánchez, Miguel A. Nogueras, Rodolfo Pichardo, el ingeniero Cosme de la Torriente y familia, Félix B. Jiménez, Nieves Hernández, Ofelia Brañas, Francisco López, Trinidad C. Martí, Esperanza Ulloa, María L. Pón Ueón, Amparo Olivera, Félix Moreno, José A. Serrano, Eulalia Trevejo, Adriano Amundarain, Julio Recasent, José R. Carreño, Waldetio Ortiz, Elena Tremol, Armando Fajardo, Consuelo Valledor, Alberto Morín Elena López, Juan M. Moreno, Eurípides Claramont, Joaquín Pérez, Máximo Gómez, Olga Obeso y otros.

Entre los citados pasajeros se encuentran incluídos más de cien dentistas, que se dirigen a los Estados Unidos con el propósito de visitar distintas escuelas de odontología.

El «Jamaica»

Procedente de Puerto Limón y Cristóbal, llegó ayer el vapor americano «Jamaica», de la Gran Flota Blanca, que trajo 8 pasajeros para la Habana y conduce un cargamento de frutas y 68 pasajeros en tránsito para New York, siendo estos en su casi totalidad excursionistas que han realizado el viaje redondo en el propio buque.

Con destino a nuestra capital llegaron en el «Jamaica», el señor Manuel Cisneros, el estudiante español Segismundo Coll, las profesoras de instrucción pública de los Estados Unidos, Therese Feibiger, Esther Mc Hugh y Laurene Bamber.

Entre los viajeros en tránsito de este buque figuran el Senador norteamericano Mr. La Follette y señora, el ingeniero costarricense José Carranza y familia, el médico de igual nacionalidad Edwind Zamora, el oficial de Marina, Mr. Lamr Lee y señora y el oficial de policía Mr. A. Oren Meyer.

Los que embarcaron

En la Habana embarcaron ayer en el «Jamaica», con destino a New York, los señores: Francisco Celderilla, F. Guerrero, Bonifacio García, Pedro Díaz Maestre, Mr. Edwing L. Sanborn, Mr. y Mrs. Elen Miller, Mr. A. B. Schultz, Mr. y Mrs. L. Horne y otros.

Hacia Miami

Por la vía de Miami, salieron Henry Machado, el señor John Duys, Florentino González, el comerciante francés señor Carlos P. Labourdette y señora, cuyos viajeros fueron despedidos por el señor José Cidre, Apoderado de la compañía naviera de esta capital señores Dussaq y Cía., el comerciante venezolano señor Rómulo Romero y señora y otros.

El «Cuba»

En su viaje regular llegó ayer tarde procedente de Tampa y Key West el vapor americano «Cuba», correo de la Peninsular y Occidental S.S. Co., que trajo carga general, correspondencia pública y 89 pasajeros entre los cuales figuran, Mr. Willard Beaulac, Primer Secretario de la Embajada americana en Cuba, y el señor Armando León y Valdés, Cónsul de Cuba en San Luis, y a cuyos viajeros les fueron dispensadas las cortesías de estilo y franquicias correspondientes.

La señora Dolores Arrondo, Jesús García, Antonio Celorio, Orlando Crespo, Juan Hernández, Margarita Luaces, Jorge Isasi, Rafael Castillo, Concepción Castillo, Agustina Coloman, Dulce María Pérez, José Ehlers y otros.

El «Cuba», regresará hoy por la mañana a los puertos de su procedencia con carga general y pasajeros.

El «Toloa»

En ruta a New Orleans, llegará hoy por la mañana a nuestro puerto procedente de Puerto Limón, el vapor americano «Toloa» de la Gran Flota Blanca, que trae 11 pasajeros para la Habana, así como carga general, principalmente fruta, y pasajeros en tránsito para el citado puerto norteamericano.

El «Contessa»

Procedente de New Orleans, arribará a nuestro puerto en las primeras horas de la mañana de hoy, el vapor hondureño «Contessa», que trae carga general y 4 pasajeros para la Habana, así como carga y 60 pasajeros en tránsito para puertos centroamericanos.

El «Tatra»

Procedente de Oslo, arribó ayer tarde el vapor noruego «Tatra», que trajo un cargamento de bacalao, así como papel para periódicos, y dos pasajeros con destino a la Habana.

Las salidas de ayer

Durante el día de ayer salieron los siguientes vapores «Jamaica» para New York, «Seatrain New Orleans», para el puerto de su nombre, «Florida» para Miami.

El «Seatrain New Orleans»

Con carga general llegó ayer del puerto de su nombre, el vapor americano «Seatrain New Orleans».

Traslados en la Sección de Vistas

De acuerdo con la costumbre establecida, el director Administrador de la Aduana de la Habana, doctor Alfredo Botet, ha dispuesto el siguiente movimiento de rotación entre los señores vistas de la misma.

El señor Crisióbal Marruz, que presta sus servicios en la Sección de Correos, como Auxiliar de la misma, pasará a prestarlos a la de Pericias, como vista, pasando el señor Luis M. Valdés Perdomo de esta Sección a la de Correos en sustitución del señor Marruz.

El señor Abelardo Faes que presta sus servicios en la Sección de Correos pasará a prestarlos a la de Hacendados, pasando el señor César Rodríguez Pintado de esta Sección a la de Correos.

El señor Miguel de la Paz que presta sus servicios en la Sección de Correos, pasará a la de la Ward Line, pasando el señor Ricardo de Quijano, de esta Sección a la de Correos.

El señor Ricardo Nodarse que presta sus servicios en la Sección de Correos, pasará a la de Atarés, pasando el señor Rolando Llampay de esta Sección, a la del Arsenal.

El señor Camilo González, que presta sus servicios en la Sección de Almacenes pasará a la de Correos.

El señor Tomás Minguillón, que presta sus servicios en la Sección de Correos, pasará a la de Santa Clara, pasando el señor Miguel A. Yero de la Sección de la Ward Line a la de Correos.

El señor Marino Goderich, que presta sus servicios en la Sección de Santa Clara a la del Arsenal, pasando el señor Raoul León de esta Sección a la de Santa Clara.

El señor Armando Iglesias que presta sus servicios en la Sección de Santa Clara, pasará a la del Arsenal, pasando el señor Luis F. López del Castillo de esta Sección a la de Santa Clara.

El señor Román Macía que presta sus servicios en la Sección de Santa Clara, pasará a la Ward Line, pasando el señor Nacarino Rodríguez de esta Sección a la de Santa Clara.

La recaudación

La Aduana de la Habana, recaudó ayer $45,375,42.

Visitó el Coronel Fulgencio Batista a la P. Sarmiento

Mañana parte la fragata con rumbo a Buenos Aires. Este será su último viaje

Devolviendo la visita de cortesía que le hizo el Comandante de la fragata «Presidente Sarmiento», buque escuela de la Marina de Guerra argentina, que se encuentra en nuestro puerto, ayer tarde estuvo cerca de una hora a bordo de dicha fragata el Jefe del Ejército Constitucional Coronel Fulgencio Batista, a quien acompañaban sus ayudantes, el Capitán de Infantería del Ejército señor Ramón Cernada y el Teniente de la Marina de Guerra Constitucional señor Sixto Sierra.

Cuando el Coronel Batista y sus ayudantes subieron a bordo, fueron recibidos por el Comandante de la «Presidente Sarmiento», Capitán de Rragata señor Luis S. Malerba, por el Segundo Comandante de Corbeta señor Rodolfo Calderón y por los ayudantes del Comandante del barco, alféreces de navía señores Elías T. Sanz Cusano y Roberto Comesañas, quienes después de cambiar los correspondientes saludos, hicieron un recorrido por todo el barco, pasando después a la cámara del mismo, donde permanecieron en amigable charla.

El Coronel Batista y sus acompañantes, fueron obsequiados con champagne, brindándose por la prosperidad de la Argentina y de Cuba.

En la comitiva que acompañó al Coronel Batista en la expresada visita se encontraba el Segundo Teniente del Instituto Cívico Militar, niño Heriberto Pérez, quien a petición del Comandante del buque, se quedó a bordo como invitado para que pasara varias horas, pues desde que el expresado marino argentino lo conoció en su visita a la mencionada institución le simpatizó grandemente el muchacho.

El niño Heriberto Pérez vestía el uniforme reglamentario de la expresada institución.

La fragata «Presidente Sarmiento» partirá hoy a las dos de la tarde de nuestro puerto, para iniciar su regreso a Buenos Aires, donde será retirada del servicio, después de 40 años de navegación dedicada a realizar viajes de instrucción de guardiamarinas.

ELOGIA EL PRESIDENTE DE COSTA RICA LA OBRA DE ANTONIO G. CARBALLO

Desde Costa Rica, país que posee la virtud de tener en San José una población de 60,000 habitantes y contar con 14,000 escuelas públicas y un Cuerpo de Policía de sólo 300 agentes, acaba de recibir el señor Antonio Gil Carballo, autor del libro «Expendedores y Viciosos», un halagador escrito calzado con la firma del Presidente de la República que lo felicita sinceramente por el fondo altamente moral y útil de la obra editada. Dice el Lcdo. León Cortés Castro que Gil Carballo merece todo género de parabienes porque en su libra advierte a la juventud el grave peligro que encierra el uso de las drogas heroicas y lo significa de un modo claro y fácil de comprender, de manera tal que el autor ha puesto su experiencia en la materia y un gran sentimiento humanitario al escribirlo.

Desde los primeros momentos que el texto de Gil Carballo vió la luz pública, tuvimos para su autor frases de congratulación, y en esta ocasión las renovamos, ya que el Primer Magistrado de la hermana nación ha tenido para el periodista cubano los elogios que sinceramente merece por su magnífica labor social.

«LA PEQUEÑA HISTORIA».— (Véase en la página DOCE)

JULIO: EL MES DE El Encanto

1. Faja de Lastex de 14" de largo, modela la figura con exquisita gracia. Tallas: pequeña, mediana y grande. —— 1.40

1. Sostenedor de forma francesa confeccionado en tul ocre. Tallas: 32 al 40 — 65c

2. Faja de cutí brochado de seda y elástico salmón, entalla la cintura. Especial para tipos medianos y gruesos. Tallas: 26-36 3.25

2. Sostenedor de crepé satín y tul ocre en rosa y azul. Tallas: 32-40 —— 85c

3. Corselette de Lastex, busto de encaje con refuerzo, indicado para tipos delgados. Tallas: pequeño y mediano —— 1.25

4. Refajos de excelente crepé blanco, rosa y salmón —— 99c

OTROS, 1.15 y 1.50

5. Blusas de hilo, opal y seda en gran variedad de elegantes estilos. La ilustrada 2.95

OTRAS, DESDE 1.25

6. Zapatillas de piel de inmejorable calidad, en todos los colores y tamaños 1.90

Una oferta

que justifica por si sola el enorme éxito de nuestras grandes ventas de Julio.

La mujer elegante que viene a EL ENCANTO no ha completado su visita si no ha hecho acto de presencia en los Dptos. de Ropa Interior y Fajas, donde está haciendo Don Julio una de las más extraordinarias ofertas que registra la historia de EL ENCANTO, según la opinión del público femenino que nos visita. Tan ventajosa es esta oferta, que toda mujer puede ahora renovar o completar su ajuar íntimo con las novedades más exquisitas por una suma modestísima.

¡No deje usted de visitar hoy mismo los Departamentos de Fajas y Ropa Interior!

El Encanto

7. Pijamas de exquisita seda estampada 3.75

8. Pijamas de magnífico y fresquísimo holán de hilo con adornos de encaje. Tallas. 38 al 44 5.00

9. Camisas de noche en exquisitos modelos de seda y satín estampados 2.65

10. Camisas de noche de opal estampado en diversidad de lindísimos estilos 1.35

11. Kimonos de magnífica seda estampado sobre fondo negro, prusia y vino —— 3.95

TERCER PISO.

M.E.C.D. 2016

9A SECCION 2

TELEFONOS:
Dirección M-2356
Jefe de Redacción M-1287
Sección de Sports. M-7912

DIARIO DE LA MARINA

TELEFONOS:
Quejas M-7911
A. Clasificados . . M-7915

9A SECCION 2

AÑO CVI — ACOGIDO A LA FRANQUICIA POSTAL — LA HABANA, VIERNES, 8 DE JULIO DE 1938 — EL PERIODICO MAS ANTIGUO DE CUBA — PAGINA QUINCE

COMO RUSIA NO FIA UN SOLO RUBLO A LA ESPAÑA ROJA, ESTA ENVIA LOS TESOROS ARTISTICOS DE LA NACION PARA EL PAGO DE MATERIAL DE GUERRA

DIVAGACIONES DE UN CIUDADANO

El dolor del recuerdo

Hace poco leí un cable en el DIARIO que decía, poco más o menos: «Han bombardeado a San Vicente de Calders y a Comarruga...»

Estos nombres tan desconocidos se toman a título de inventario, podría decirse. Suenan a cosa lejana, ambigua y, por lo tanto, lo remoto de su nombre tiene un velo de indiferencia. Se lamenta, desde luego, el caso, poniendo sobre el ignoto lugar una simple impresión de santa misericordia.

Pero los que saben del lugar y condición; los que frecuentaron sus vías y sus playas; aquellos que en unas horas placenteras de su vida han sentido el gozar del alma, con el corazón palpitando de un bienestar arcadiano, y rememoran sus instantes felices, sus contemplaciones poéticas, su regalo de infantil distracción, ante una sociedad dispuesta al entretenimiento de lo amoroso, de lo filial y del fraterno contacto, al dar con estos nombres que les ofrecieron dichas sin cuento, sabrosas tardes de verano y todo un mundo de quereres y satisfacciones, sienten ante el hecho bélico un nublado de congojas y de tristezas.

San Vicente de Calders es uno de los pocos «santos» escapados de la matanza realizada en el mapa de Cataluña, en las guías de la «Generalitat», en los almanaques y calendarios para las poblaciones y los campos. ¿San Feliu de Guixols? ¡Nada de San Feliu! Guixols, y gracias. Pero esto es muy cómodo para los que se han figurado que borrando el santo del mapa y de las guías del ferrocarril, ya quedaba enterrado el nombre y su popularidad. ¡Tremendo error!

A San Vicente no se atrevieron a decapitarlo y dejarle «Calders» como algo fácil, porque el cruce ferrocarrilero internacional está señalado con todo su propio linaje lugareño. Por allí se juntan trenes expresos de Madrid y Valencia. Es uno de los empalmes de mayor intensidad en el Mediterráneo catalán. Su nombre íntegro, que no pudo eliminar el santo, en los partes oficiales, casi explica el por qué de su aparición, con el nombre completo en los cables al DIARIO.

¿Cruces de trenes de carga? Pues he aquí la clave: carros con material de guerra, avisados a los pájaros del aire, a fin de castigar su contenido. Y de aquel cielo tan bello y azul durante el día; de aquel lugar inmediato a la playa de Comarruga, tan llena de poesía ayer, tan bulliciosa con sus encantos naturales, la maldita guerra nos ha transformado lo alegre en destrozos terribles, y cuantos saben de las bellezas y atractivos sentirán, como yo, el eclipse de una rinconada del mundo que tenía las galas de la Costa Azul.

¡Comarruga! ¡Nombre familiar que imanta a las poblaciones del interior para, en otros tiempos, acudir a sus lares, a sus hotelillos y chalets, a sus aguas del mar latino, acogedoras y sonrientes. A sus termas deliciosas, que con excusas para encuentros de juventud, bailes de ponderada importancia por darse allí cita los coincidentes en las naderías, por donde empieza el juntarse en amor moralista y aun en los modernos plasticismos de «one pice only» que la mocedad actual, con su poderoso dominio, lo impone maravillosamente.

¿No decían, antes, que el sombrero en la mujer era distinción de alta sociedad y el pañuelo en la cabeza denotaba el ruralismo de la clase? Pues ahora lo rural es lo más hermoso de la feminidad, con su pañuelo aldeano, que en los Estados Unidos dan la nota de su última expresión en la elegancia. Pero esto, que en los meses calurosos invadía a San Vicente de Calders, para llegar a Comarruga y recibir el contacto de las olas, con sus rizos de blanca espuma, que besan los pies de todo mortal, ahora se ha trocado en funesto abandono, porque los carros cargados de material de guerra han transformado la playa.

Luis Costales, un asturiano «bodeguero» de la calle 12, que entre cartucho y paquete sabe expresar, con emoción, sus íntimos sentimientos, nos dice en «La Aldea Perdida» cuanto rezuma en gotas de dolor, la pérdida de tanto bien amado. En el «Boletín de los Detallistas», a manera de C. Cabal, llora en silencio su pasado enternecido de cuanto había visto en sus mozas garridas de las fiestas. Y este desconsuelo desesperante va teniendo el cariz de «Las Ruinas de Itálica famosa».

¡No! ¡No debemos desesperar! Yo he visto marchar a «Chocolate», el viejo fabricante don Ramón Fernández; he visto embarcarse al campechano «Mayo» con otros que forman legión, hacia Asturias, la querida patria de tanto hombre eminente, y todos van a saludar a sus montes bellísimos y sus valles poéticos con el ánimo rebosante de esperanzas, con la imaginación desbordante de anhelos, de aquellos anhelos que satisfacían los empalmes de San Vicente de Calders y brindaban una inmensidad de satisfacciones de todo género patriótico, moral y espiritual, aquellas aguas, rompiendo sus olas en espumas nítidas, sobre la refinada y hermosa alfombra de arena de la playa de Comarruga.

Me dice don Víctor Alvarez, que de Nueva York fué a Gijón, que sin dejar de dolerle los estropicios de la destrucción, la naturaleza del hombre astur se impone de tal manera, que Gijón es una balsa de aceite en el cual se respira un ambiente que trocó el terror en confianza, la amenaza en atractivo y la maldad en corrección ciudadana.

¿Cuándo podremos hablar así de todas partes de España?

San Vicente y Comarruga, ¿cuándo me responderéis?

José AIXALA.

Julio 6 de 1938.

LAS EMPRESAS DE LA ESPAÑA NACIONALISTA TENDRAN LOCALES-COMEDORES PARA SER USADOS POR SUS OBREROS

Estos locales contarán con mesas, asientos, agua y acondicionamiento para que puedan calentar la comida

De este modo se acabará en la nueva España el poco grato espectáculo de los trabajadores comiendo sentados en las aceras. Muchos jefes y oficiales marxistas, encarcelados

BURGOS, julio 7. (SE).—Se ha dictado el siguiente decreto:

«Las condiciones en que se desarrolla el trabajo, han de responder al concepto de dignidad que nuestro Fuero del Trabajo proclama. Son contrarias a este principio aquellas costumbres que establecidas bajo un régimen materialista colocan al hombre, principal elemento de la producción en condiciones algunas veces de inferioridad en cuanto a la atención que se le dispensa a los mismos instrumentos de las industrias. Así sucede en la forma frecuente en que efectúan sus comidas los trabajadores sentados en las aceras de las calles o alrededor de fábricas o talleres expuestos a las inclemencias del tiempo y sin que los presida el decoro y sentido de orden que todos los actos de la vida han de tener. Para evitar el anterior hecho, poniendo su debido remedio, previa deliberación del Consejo de Ministros y a propuesta del de Organización y Acción Sindical.

Dispongo:

Artículo primero.—Toda empresa sujeta a régimen de trabajo que no conceda a sus obreros un plazo de dos horas para el almuerzo y aquéllas en que lo solicite la mitad del personal obrero, vienen obligadas a habilitar en el plazo de dos meses, a contar desde la publicación de este decreto en el Boletín Oficial, un local comedor que les permita efectuar sus comidas a cubierto de los rigores del tiempo, y provistos de las correspondientes mesas, asientos y agua.

El local estará acondicionado para poder calentar las comidas.

Artículo segundo.—Cuando los trabajos deban efectuarse al aire libre en obras eventuales, las empresas deberán habilitar barracones desmontables o cobertizos si no dispusieran de otros locales próximos adecuados. Se exceptúan de lo anteriormente expuesto, los trabajos agrícolas, salvo de aquellas faenas que se realicen por temporadas en sitios fijos, en este caso habrán de cumplir la anterior obligación, pudiendo adaptarlo a las costumbres locales.

Artículo tercero.—Las empresas con locales permanentes que reúnan más de cincuenta trabajadores, deberán establecer en el plazo de un año comedores en los que a base de una cooperación de la misma empresa puedan los obreros efectuar sus comidas a precios módicos. Estos comedores habrán de reunir condiciones de higiene, sencillez y alegría.

Artículo cuarto.—El Ministerio de Organización y Acción Sindical dictará las órdenes oportunas para la aplicación de estos preceptos. Así lo dispongo por el presente decreto, Burgos, junio de 1938.—Segundo Año Triunfal.— Francisco Franco.—El Ministerio de Organización y Acción Sindical, Pedro González Bueno».

Han sido encarcelados numerosos jefes y oficiales rojos

BERLIN, julio 7. (SE).—En las informaciones que la prensa berlinesa publica sobre el avance de las tropas nacionales españolas se da cuenta de que Radio Barcelona ha dicho en una de sus emisiones que varios jefes y oficiales del ejército marxista han sido encarcelados por considerarlos responsables del fracaso defensivo de la zona de Castellón.

Según dichas emisiones rojas y aun cuando en ellas aún no dicen francamente que han perdido otra capital de provincia, se nota, por la forma de dar la emisión, que aun cuando ya esperaban la caída de Castellón el suceso les ha causado gran sensación.

Para contener la desmoralización

BARCELONA, julio 7. (SE).—Anuncian las radios catalanas que el Gobierno rojo dirigirá la palabra al pueblo.

Se asegura que el Gobierno de Barcelona quiere realizar un último intento para contener la desmoralización que se ha producido en la retaguardia y frentes de combate, después de la caída de Castellón.

BARCELONA, julio 7. (SE).—Anuncian de Valencia que el Comité directivo del partido comunista se ha reunido para examinar la situación militar y que, en vista de la grave situación por que se atraviesa, dirigirá un manifiesto a la opinión.

El partido comunista ha declarado «que dada la crítica situación del momento, todas las fuerzas deben colaborar con el Gobierno de la República».

LAS HORAS HONDAS DE ESPAÑA

LA EXPLICACION DE UN DISCURSO

El gran caudillo ha vuelto a prodigarse en declaraciones líricas. Es un Napoleón como caudillo y es un Napoleón como orador. Sus amigos de Oviedo decían de él:

—Tiene valor Miaja, es indudable...! Lástima que no tenga inteligencia...!

Al parecer, la tenía; pero era que la ahorraba, por si acaso...!

Es hoy cuando consume sus ahorros de tantos años de vida con prodigalidad atropellada: él hace que organiza, que discute, que tiene planes, que los pone en juego... Y pronuncia discursos asombrosos, y da revelaciones prodigiosas... Sí que es un caso el caudillo, para ser estudiado atentamente...!

En su último discurso dijo así:

—Nosotros ya ganáramos la guerra...

Esta afirmación, en seco, está ya ocasionando en todo el mundo preocupaciones gravísimas. Sostiene D. José rotundamente que antes de que intervinieran los primeros extranjeros en la contienda civil, o dicho de otra manera, antes de que llegaran a su lado las turbas numerosísimas de las brigadas internacionales; ya ellos lograran el triunfo. Hasta entonces, luchaban en España españoles nada más. Fué cuando iba Madrid a desplomarse, ante la acometida de las tropas que subieran desde el Sur, cuando metió el gobierno en sus trincheras soldados de todo el mundo, solicitados congojosamente. Antes de este momento de desastre, en que por obra del gobierno mismo se convirtió de pronto la contienda en guerra internacional, afirma Miaja ahora que ya ellos obtuvieran la victoria sobre las fuerzas «rebeldes»...

Todos estos sucesos son de ayer: aún los recordamos todos; aún los «presenciamos» todos... Cuando había de la victoria que lograra el gobierno en este tiempo, debiera su caudillo precisar. ¿Con qué acontecimiento la logró...? ¿Con qué jefe la ganó? ¿Con qué batalla la obtuvo...? Badajoz fué una ruina para él; Talavera de la Reina significó para él una catástrofe; Toledo, para él, se hizo un aprobio...

—Nosotros—le contó el Generalísimo a Armando Boaventura, ilustre periodista de Lisboa—, hubiéramos llegado a toda marcha hasta el centro de Madrid, de no haber sido Toledo. Hubo que derivar hacia Toledo para salvar el Alcázar, y esta demora permitió al gobierno utilizar a tiempo en las trincheras todos los extranjeros que le plugo...

Las fuerzas del gobierno, hasta ese instante, no hicieran más que abandonar terreno, abandonar poblaciones, abandonar incluso la vergüenza... Eran los tiempos de los grandes crímenes y de las grandes derrotas, en que toda la táctica guerrera de los grandes caudillos del gobierno estaba puesta en la fuga...

Y ahora dice el caudillo de Madrid:

—Nosotros ya obtuviéramos el triunfo...

¿Cuándo...? ¿Cómo...? ¿Dónde...? ¿Quién...?

En todo el universo, en este instante, se trata hoy esta cuestión. Para solucionarla, sin embargo, mucho más que la historia de la guerra, importa la de Miaja. Inteligencia la suya que estuvo almacenando tanto tiempo las ideitas que tiene, las tiene ya desde la infancia misma. Entre las que usa ahora, hay unas cuantas que corresponden a entonces; entonces, no las gastó; tampoco las gastó en su juventud. Son los sucesos actuales los que le obligan por primera vez a lanzarlas a la calle, y él coge las ideitas según se les presentan, al tun-tun...! Cuando el era muchacho, andaba en «guerras»: en Oviedo, los chicos del Estanco tenían entonces «guerras» a pedradas con los chicos del Postigo, como los chicos del Portugalete las tenían con los chicos de las Dueñas o los de San Bernabé... El caso, entonces, era pelear...

Miaja ganó una guerra de esta clase, en sus gestas de niñez. Y al buscar en su mente una ideita para adobar un discurso, halla ésta de esta guerra de esta clase, que guarda imprecisamente, sin circunstancias de lugar y tiempo, y la incrusta en su párrafo mejor. No es, pues, su afirmación una mentira, como se cree por ahí...

Sencillamente, es una chiquillada!

Pedro FARIA.

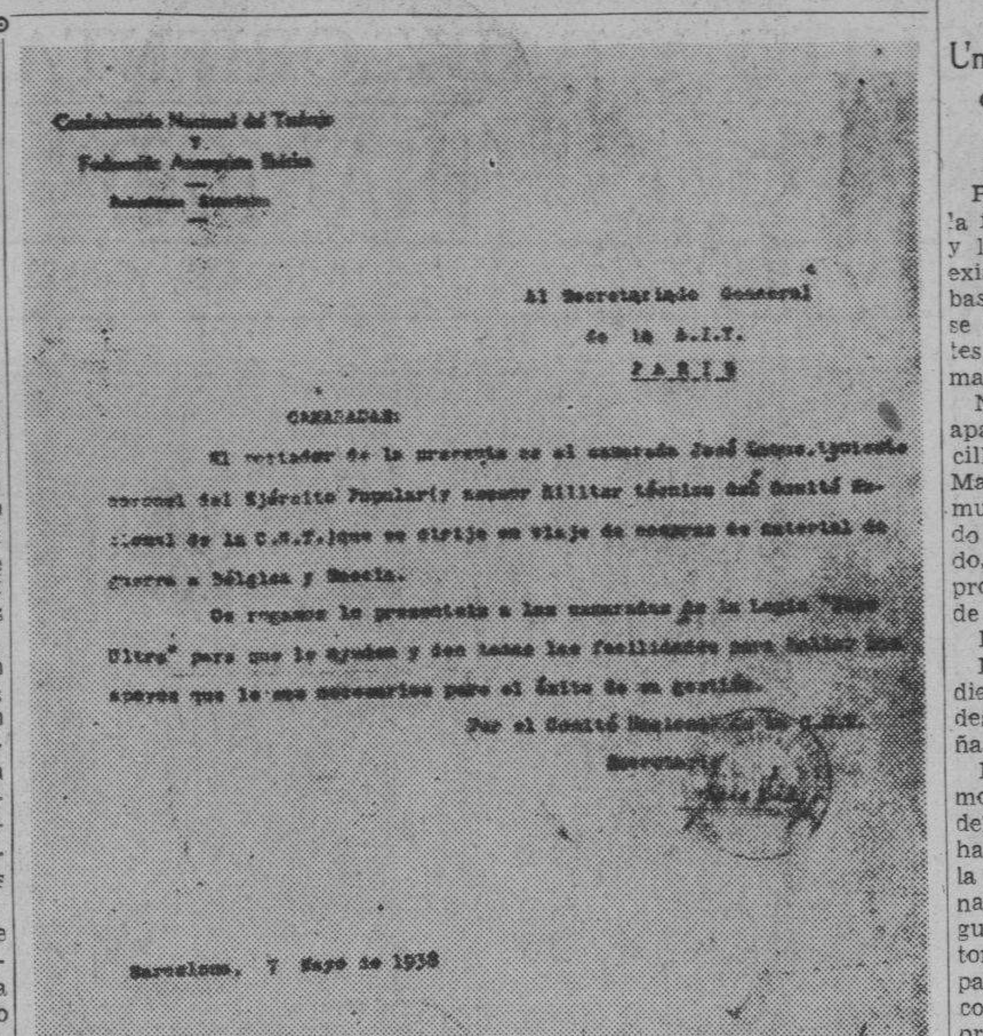
Confederación Nacional del Trabajo y Federación Anarquista Ibérica

Al Secretariado General de la A.I.T.
PARIS

CAMARADAS:

El portador de la presente es el camarada José [illegible] teniente coronel del Ejército Popular y asesor militar técnico del Comité Nacional de la C.N.T. que se dirige en viaje de compras de material de guerra a Bélgica y Suecia.

Os rogamos le presentéis a los camaradas de la Logia "[illegible] Ultra" para que le ayuden y den todas las facilidades para hallar los apoyos que le son necesarios para el éxito de su gestión.

Por el Comité Nacional de la C.N.T.
Secretario

Barcelona, 7 Mayo de 1938

He aquí la copia fotostática del salvo-conducto expedido por los Sindicatos anarquistas de Barcelona a un teniente coronel rojo, con el fin de que pueda trasladarse sin obstáculo a Bélgica y Suecia para la compra de material de guerra, documento que sirve a la vez de presentación para que al portador se le den todas las facilidades necesarias.

HORA ESPAÑOLA

FRENTE A LAS LINEAS DE RESISTENCIA ROJA DE MORA DE RUBIELOS Y DE SARRION

Hace unos cuantos días, cuando fuí designado con mucho honor para formar parte de la Misión española que había de trasladarse a Italia, dejé al Cuerpo del Ejército de Castilla en las cumbres de Cabezo Alto, cerca de las líneas de Formiche y de El Castellar, donde los rojos pretendían, como antes en Corbalán, detener el ímpetu de los soldados nacionales. En las estribaciones meridionales de las sierras de Gudar y de Corbalán la División enemiga número 28, reforzada por otras unidades, se obstinaba en defender el terreno palmo a palmo, bien apoyada por innumerables armas automáticas, por una aviación considerablemente activa y por una artillería nada desdeñable. En Roma pudimos leer a los tres días el comunicado oficial que daba cuenta de la espléndida victoria lograda por el Cuerpo de Ejército de Castilla. En aquellos instantes, la preocupación principal e inmediata consistía en dominar rápidamente la magnífica posición roja del puerto del Escandón, en donde el sistema de fortificaciones enemigas alcanzaba grados excepcionales.

Una vez más, este Cuerpo de Ejército, que salió el día 23 de abril desde los pueblos Fuentescalientes y Valdeconejos, así como de las lomas situadas al Norte de Ejulve, ha demostrado una indescriptible capacidad de maniobra y una soberbia elasticidad en todos sus movimientos. Son las mismas unidades que al encontrarse con que el mal tiempo, un endemoniado mal tiempo, que se inició el segundo día de las operaciones, le impedía desplegar ampliamente la vasta maniobra flanqueante sobre el ala izquierda según estaba concebida y dispuesta, supo, venciendo enormes resistencias, llevar a cabo una serie de marchas envolventes sobre sectores más breves, creando constantemente situaciones insostenibles para las fuerzas rojas, a pesar de que los efectivos de éstas aumentaban de día en día con la llegada de brigadas de refuerzo extraídas de otros frentes. Este es el Cuerpo de Ejército que conquistó de ese modo la sierra de la Cañada, el que redujo las montañas de Camarillas, de Aliaga, de Miravete, de Aguilar de Alfambra, de Ababuj y de El Pobo; el que más tarde, penetrando por las hondonadas de Allepuz y subiendo a las crestas de Castelfrío, del Alto de la Casilla y de la famosa 1,641 sobre Gudar, trepando hasta las cumbres de Peñarroya, hizo suyas las posiciones de Alcalá de la Selva y de Valdelinares; el mismo que redujo las grandes fortificaciones de campaña levantadas desde hacía tiempo por los rojos en torno de Corbalán; el que maniobró de un modo maravilloso por la retaguardia de líneas tan recias y temibles como las de los Lopos y el Lobo; el que ha creado incesantemente bolsas mortales para el enemigo; el que ha envuelto diversos sistemas de fortificación construídos delante de su marcha; y el que en fase reciente sa ha abatido igual que un alud desde la zona de Corbalán, Monteagudo, Cedrillas, Gudar y el Castellar sobre las rutas de Formiche Alto y de Cabra de Mora, tomando de revés la sierra de Camarena, entrando en Balbona y en Formiche Bajo y lanzándose finalmente sobre Puebla de Valverde, por donde ha resultado reducido a la impotencia y conquistado plenamente el puerto de Escandón, aquel puerto en que un día memorable situaron los rojos su puesto de mando supremo, desde donde habían de dirigir las operaciones que aspiraban nada menos que a la destrucción del Ejército nacional en Teruel y al corte de las comunicaciones entre Zaragoza y el Bajo Aragón.

El puerto del Escandón no era solamente un punto geográfico, sino que ese nombre designaba y definía todo un amplio sistema de fortificaciones. Ya es sabido que los rojos cuidan excelentemente sus modos de fortificar. En las montañas del Escandón parece que el aludido sistema había llegado casi a la perfección; eran importantísimas las obras defensivas ante las cuales creía el mando enemigo que habrían de estrellarse inexorablemente todos los asaltos nacionales. Las trincheras, nidos y parapetos del Escandón estaban tácitamente orientados hacia Teruel, porque en los cuarteles generales milicianos se suponía, sin duda, que la maniobra del Cuerpo de Ejército de Castilla vendría por la carretera de Teruel y por la zona de Castralvo. Pensaron, probablemente, que se atacaría de frente, a lo sumo mediante ligeros y cortos movimientos de flanqueo local. Ante esa posibilidad, los preparativos hechos en el Escandón resultaban, dicho sea sin exageración, auténticamente formidables.

Pero he aquí que este Cuerpo de Ejército consiguió la maniobra en escala mucho mayor; el flanqueo se caracterizó por su gran amplitud, y fué proyectado sobre zonas extensas de territorio montañoso al Nordeste del puerto amenazado. Desde el instante en que las tropas nacionales tomaron la carretera que baja desde Cabra de Mora hasta las cercanías de la Puebla de Valverde, todo el campo atrincherado del Escandón y las magníficas líneas rojas del monte de Santa Bárbara pasaban a ser absolutamente inútiles. No quedaba al enemigo otra solución que la de un veloz abandono de sus trincheras con el consiguiente repliegue de una parte de su flanco izquierdo en dirección de Camarena, mientras el flanco derecho se enterraba en los atrincheramientos preparados desde hace mucho tiempo sobre el sector de Mora de Rubielos, Rubielos de Mora, Sarrión y la Albentosa. La amenaza sobre su retaguardia era concluyente; cualquier retraso en la retirada podía traer a los rojos consecuencias decisivas. Así se demostró en lo acaecido con las unidades de vanguardia que quisieron mantenerse a toda costa sobre sus posiciones. Todas ellas fueron aniquiladas o quedaron prisioneras de los soldados nacionales.

Gran maniobra que venía a rematar una serie de marchas complicadísimas al través de territorios muy complejos, ásperos sobre toda ponderación y dotados de condiciones insospechadas para la defensiva. Un mes de lluvia, de temporales desatados, de sufrimientos y sacrificios, no había conseguido evitar que aquella primitiva concepción del movimiento ofensivo sobre el ala izquierda diera los frutos esperados. El Cuerpo de Ejército de Castilla se había superado nuevamente a sí mismo.

Y he aquí que las brigadas rojas se han asido ahora al último baluarte por estos abruptos parajes. Están, como he dicho, situadas sobre el campo atrincherado de Mora de Rubielos a la Albentosa, pasando por Rubielos de Mora y por Sarrión. Los batallones encargados de levantar fortificaciones han trabajado ahí durante meses y meses. Ciertamente, no han ahorrado ni preocupación ni materiales. Veintitrés brigadas enemigas que suman aproximadamente cuarenta y cinco mil hombres se apoyan en esas líneas de resistencia que intentan nuevamente detener la marcha del Ejército español. Los mandos, igual que hicieron antes en Corbalán y en Monteagudo, tratan de llevar al ánimo de los milicianos el convencimiento de que el campo atrincherado de Mora y de Sarrión pertenece a la categoría de las obras militares inexpugnables. Va a ponerse nuevamente a prueba la maniobrabilidad de las Divisiones de Franco y esa elasticidad de movimientos a que he aludido más arriba. Dentro de un orden normal los rojos tienen motivos para celebrar las excelencias de su sistema defensivo. Pero lo mismo les sucedía en Vizcaya, en Asturias, en el Pirineo aragonés y en el Norte de la provincia de Teruel. Vamos a asistir, por quincuagésima vez, al admirable espectáculo de eficacia y de superioridad combativa y técnica del Ejército nacional.

A raíz de la victoria obtenida por el Cuerpo de Castilla en Camarillas y Aliaga pude escribir: «Magnífica ha sido la jornada de hoy; pero será mucho mayor la brillantez de las venideras».

Ahora se podría decir: «La maniobra envolvente sobre el Escandón ha sido soberbia, pero pronto quedará a la zaga de otras marchas y de otros movimientos aún más exactos y más originales».

Manuel AZNAR.

Frente del Cuerpo de Ejército de Castilla, 7-6-1938.
(Cortesía de «Heraldo de Aragón»).

FORD PIDIO PATENTE DE UN AUTOMOVIL CON EL MOTOR SITUADO DETRAS

WASHINGTON, julio 7. (AP).—Henry Ford ha patentado hoy un nuevo motor que será colocado sobre la parte zaguera del eje de los automóviles, en vez de ir delante como en la actualidad.

La idea no es nueva, desde luego según ha declarado el propio inventor. Sin embargo, dice en su solicitud de patente que constituye un nuevo desenvolvimiento, pues permite colocar el motor en la parte zanguera de los automóviles de placer, sin romper su delicado equilibrio. Además de ser más suave su funcionamiento, reducirá considerablemente los gastos de reparación.

Los funcionarios que leyeron la solicitud de patente se negaron a predecir si tendrá inmediato uso, indicando que a Ford se le había concedido hace un año una patente para un automóvil con motor en la parte zaguera.

OCHENTA DETENCIONES EN EL CIRCULO DEL CIO AYER, EN NEW. ORLEANS

NUEVA ORLEANS, julio 7. (AP).—La policía practicó hoy un registro en el círculo del Comité para la Organización Industrial y arrestó a 80 personas.

George Reyes, superintendente de la policía, dijo que se había practicado el registro por haberse tenido noticias de que un grupo estaba reunido para fomentar actos de violencia con motivo de la huelga decretada por el C. I. O. contra la compañía de automóviles de alquiler Yellow Taxi.

INICIAN LOS TRABAJOS PARA LA CONCERTACION DEL PACTO TURCO-SIRIO

ANKARA, Turquía, julio 7. (Havas).—A las once de la mañana de hoy, jueves, se reunió bajo la presidencia del Ministro de Estado, Rustu Aras, la conferencia francoturca que negociará el tratado de amistad entre Turquía y Siria.

Henri Ponsot, Ministro de Francia, asistió en represetación del Gobierno sirio. Se acordó costituir tres comisiones, que se ocuparan de las cuestiones administrativas, de fronteras e higiene, y de ferrocarriles y cuestiones económicas. Los trabajos de los tres organismos serán coordinados para su examen por otra comisión especial, que a su vez elevara las conclusiones a la comisión general del tratado. La primera reunión de las comisiones administrativa y ferroviaria-económica, se celebraron a las cuatro de la tarde. La última volverá a reunirse el viernes.

Todas las conversaciones se desarrollaron en una atmósfera de gran cordialidad.

DR. MANUEL VILLAVERDE
De las Universidades de Madrid y de La Habana.
Médico de la Clínica del Profesor Gregorio Marañón, de Madrid.
Medicina General. Secreciones Internas. Consulta previo turno.
Teléfono F-3532. — Calle 17 Número 11. — Vedado.

Treinta mil jóvenes milicianos de Cataluña han caído en los ataques infructuosos de Balaguer y Tremp

Un escritor inglés que ha recorrido la zona española roja dice que Madrid está viviendo momentos de ansiedad, hambre y hacinamiento. Tiroteos y asesinatos nocturnos en Barcelona

PARIS, julio 7. (SE).—A pesar de la famosa unificación de la C. N. T. y la U. G. T., es lo cierto que no existe ninguna inteligencia entre ambas sindicales, hasta el punto de que se han registrado violentos incidentes, que han terminado con derramamiento de sangre.

No obstante, se quieren salvar las apariencias, y a tal efecto los cabecillas de ambas organizaciones de Madrid —en donde el problema es mucho más peligroso— han decidido organizar un mitin mancomunado, en el que se hará una enérgica propaganda del cacareado principio de la unidad.

Impresiones de la España roja

LONDRES, julio 7. (SE).—En un diario londinense, un escritor inglés describe sus impresiones de la España roja.

En Madrid —escribe— se vive en momentos de gran ansiedad. Después del sitio que viene sufriendo desde hace veinte meses, desde el corte de la España roja en dos, su aprovisionamiento se complica. Ya no hay regularidad en el envío diario de las toneladas de víveres que necesita para su alimentación cotidiana. Ya comenzará pronto el calor tórrido propio de Castilla, otro factor importante a favor de los nacionales. La carretera se está congestionando de los autos oficiales. Ya han desaparecido de Madrid todos los automóviles particulares y se ha resucitado el viejo simón. Las avenidas y jardines, orgullo de Madrid, se hallan despoados de arbolado para suplir la falta de combustible. A pesar de haber sido evacuados unos trescientos mil habitantes, sin embargo ahora la población suma mucho más que de ordinario.

En Madrid reinan el hambre, la ansiedad y el hacinamiento.

En Barcelona no se puede vivir. Desde el traslado del Gobierno rojo de Valencia a Barcelona, ante los rumores de que Cataluña proyectaba una paz separada, se han acentuado las diferencias con los dirigentes marxistas.

En Barcelona consideran a Negrín y a sus compañeros de Gobierno como indeseables.

Unos treinta mil jóvenes catalanes han caído luchando en los frentes de Balaguer y Tremp. Las protestas y el malestar no pueden ser más unánimes en Barcelona y en toda Cataluña contra Negrín.

Han creado una Junta intermunicipal para evacuados

BARCELONA, julio 7. (SE).—La «Gaceta» roja ha encontrado el medio de solucionar los problemas que aquejan a los desgraciados elementos de la población civil que han sido evacuados a la fuerza de los pueblos de Aragón.

Este medio es sencillamente la creación de un rimbombante organismo llamado Junta Intermunicipal de Aragón para evacuados.

El Museo de Castellón ha sido trasladado a Alicante

CASTELLON, julio . (SE).—Lo poco que quedaba del Museo que se había salvado del saqueo ha sido trasladado por los rojos a Alicante, antes de que entraran las fuerzas nacionales, para ser transportado a Rusia.

Han hundido una embarcación con víveres

BARCELONA, julio 7. (SE).—Una embarcación con cargamento de víveres ha sido hundida, antes de que fuera descargada, sin que se haya podido averiguar quiénes puedan ser los autores.

El exceso de población en Almería

ALMERIA, julio 7. (SE).—La población cuenta en la actualidad con cerca de 30.000 habitantes más de su censo normal, por lo que la alimentación anda escasísima, faltando lo más preciso.

Condenados a muerte por no simpatizar con el marxismo.

BARCELONA, julio 7. (SE).—Han sido condenadas a muerte 75 personas, acusadas de no simpatizar con el marxismo. La sentencia se llevará a cabo a últimos de semana.

Tiroteo en Barcelona

BARCELONA, julio 7. (SE).—Desde hace unos días, en cuanto anochece, comienzan los tiroteos por las calles de la capital, sin que hasta ahora se haya podido dar fin a este espectáculo que tiene aterrorizada a la población.

El sábado, en las Ramblas, se encontraron, a la mañana siguiente de una de estas refriegas, cuatro muertos.

Los tranvías, conducidos por mujeres

VALENCIA, julio 7. (SE).—La mayoría de los tranvías de la capital van conducidos por mujeres que también llevan cobradores femeninos.

En otros muchos servicios el sexo femeninos está sustituyendo a los hombres.

Acusación contra un Comisario de Policía

VALENCIA, julio 7. (SE).—Ha sido procesado el comisario de policía de esta capital, acusado de negligencia por no haber detenido elementos peligrosos para el marxismo.

Ha sido trasladado a Barcelona para ser juzgado por los tribunales de la capital catalana.

Un jefe extranjero

MADRID, julio 7. (SE).—Ha llegado a esta capital para hacerse cargo del Estado Mayor de estos frentes un coronel sueco llamado Winterley, recién llegado a la España marxista.

El General Sarabia, a París

BARCELONA, julio 7. (SE).—El general Sarabia ha sido destinado a la embajada roja de París, como agregado militar.

Este enchufe es el pretexto para dar salida a otro dirigente rojo que de esta manera eluden la justicia nacional.

La especulación del Gobierno Rojo

PARIS, julio 7. (SE).—Refugiados españoles llegados de la zona marxista dan cuenta de la vergonzosa especulación a que se dedica el Gobierno rojo.

Toda Cataluña y Valencia están siendo despojadas de sus tesoros artísticos y objetos de valor que se destinan al pago de material de guerra a Rusia, ya que este país no concede crédito a los marxistas y exige el pago al contado. Los objetos de arte han de estar depositados en Odesa antes de que salgan de aquel puerto las expediciones de material de guerra.

Una verdadera organización de técnicos soviéticos recorre los museos, las iglesias y las casas particulares seleccionando las obras de arte que han de ser enviadas a Rusia.

También declaran los mismos refugiados que el Gobierno especula con las mercancías que se envían a la España roja por las organizaciones marxistas. Tales mercancías son vendidas a la población civil e incluso a los propios combatientes. De las cantidades que se les envía en metálico se reserva un diez por ciento que se destina a gastos de propaganda comunista.

Llegan a Lisboa evadidos de la zona roja

LISBOA, julio 7. (SE).—Ha llegado a esta ciudad un evadido de la zona roja procedente de Tarragona.

Ha declarado que en aquella ciudad catalana la excitación es enorme como consecuencia del terror que impera.

Añade que recientemente fueron fusilados quince soldados que se negaban a marchar al frente por no haber recibido un sólo día de instrucción.

Un informe pesimista

MADRIRD, julio 7. (SE).—En la reunión del pleno de las Juventud Socialistas Unificadas, el secretario general, Santiago Carrillo, ha leído un informe pesimista acerca del desarrollo de la guerra, afirmando que cada vez era más dura y más difícil para ellos.

Pidió que se envíen equipos voluntarios, a los campos para recoger las cosechas, que amenazan perderse como consecuencia de la falta de brazos.

Terminó atacando violentamente a la Internacional Juvenil Socialista, que no presta a los jóvenes marxistas españoles la debida ayuda.

Los periodistas extranjeros desairados

BARCELONA, julio 7. (SE).—El jefe del Gobierno rojo había convocado a los periodistas extranjeros. Estos, por pura cortesía, aunque con no poca curiosidad, en vista de la amplitud de ciertos rumores, acudieron a la Presidencia.

No fué aquella la sorpresa de los corresponsales cuando el jefe del Comité rojo les anunció que no tenía que hacerles revelaciones de ninguna clase.

Los periodistas se fueron por donde habían venido, haciendo toda clase de comentarios.

Malestar entre los funcionarios

VALENCIA, julio 7. (SE).—Entre los funcionarios del Estado marxista de España se observa desde hace tiempo un creciente malestar acerca de su situación económica como consecuencia del terrible encarcelamiento de la vida, que ha reducido sus sueldos en una proporción del doscientos por cien.

El Gobierno rojo ha pretendido acallar la disposición por la que se concede a los citados funcionarios un mísero subsidio eventual mientras dure la guerra.

¡¡CALVOS!!

HAGANSE RICOS O TENGAN CABELLOS

Indemnizaremos con $2.000.00 por cada frasco que utilizase una persona de acuerdo con las instrucciones del «NEWSPROUT» si no recupera su cabello. Exceptuado al que tenga lisa la calva.

La eficacia de «Newsprout» consiste en eliminar de la cabeza el MICROBIO que origina la CASPA, GRASA O RESEQUEDAD, y alimenta a la raíz por lo que estimula el crecimiento del cabello arruinado. Con un frasco se obtienen grandes progresos. Enviamos pedidos a todo el orbe que vengan acompañados con $2.00, importe del frasco. Pidan informes. Pedidos: The Newsprout Ch. W. Co. of New York. En Cuba Obispo 56. Tlf. A5-1202. Habana. También en Droguerías y Perfumerías.

FALANGISTAS QUE LUCHAN EN ESPAÑA SOLICITAN EN CUBA MADRINAS DE GUERRA

Eladio Roca Hernández —la siguiente es su dirección— Primera Bandera de FET de las JONS de Tenerife, Centuria de Ametralladoras, Estafeta 49, Frente de Madrid; Salvador Dorta Dorta cuya es la misma dirección; Ezequiel Roldán Dorta, de la Primera Bandera de FET, de las JONS de Tenerife, Cuarta Centuria Estafeta 49; y Pedro Hernández y Hernández, Primera Bandera de FET de Tenerife, Plana Mayor, Estafeta de Campaña 49, nos escriben desde el frente de Madrid en solicitud de madrinas de guerra.

Estos bravos mozos ingresaron como voluntarios desde los primeros días del movimiento salvador de España y se incorporaron a la primera expedicón de la Falange que salió de las Islas Canarias.

Merecedores son de encontrar la madrina que solicitan y de recibir muchas cartas que los animen a terminar pronto la gran cruzada contra la barbarie.

EL PARTIDO CONSERVADOR DEL CANADA HA NOMBRADO AYER A SU NUEVO JEFE

OTTAWA, Canada, junio 7. (AP).—El Partido Conservador nacional ha elegido un nuevo líder y ha iniciado planes para una campaña destinada a recuperar el control del Gobierno que perdió hace tres años y que tiene en sus manos el Partido Liberal del Primer Ministro Mackencie King.

UN RECITAL

En camino...

Comienza, Emilio Masó: tiene muy pocos años tras de sí: tiene toda su vida por delante... Comienza, como artista, como dueño, como señor con señorío propio, con verdadero impulso excepcional. Dió un recital, un gran triunfo: cuantos dé en sus jornadas sucesivas, ya serán triunfos también.

Y es que no fué un acierto momentáneo, de circunstancias diversas, el de su presentación. Una excitación fortuita: un éxito de programa: un calor de amistad fortificante... No fué eso: fué él nada más... Cualquiera que fuese el medio y cualquiera que fuese el escenario, hubiera el resultado sido el mismo. No habrán de darle el triunfo en su camino circunstancias exteriores, porque lo lleva él en sí.

La recitación es arte que se supone desgraciadamente al alcance de todas las fortunas. Hay quien ladra, y supone que recita. Hay quien también supone que recita, porque levanta los brazos... La recitación ahora, parece que ha dejado de ser arte para hacerse enfermedad. Hay que sacar, de tal enfermedad, algunas realidades ya logradas, y algunas grandes promesas que ya dan una buena floración... Cuando Emilio Masó dijo sus versos en su primer escenario, ya llevaba una etapa prolongada de preparación y estudio. Rumia de verdadera poesía, que tenga sabor y olor, que se tire al azar sobre el camino, y haga las veces de sésamo que abra todos los peñascos que esconden maravillas en tropel: análisis acucioso de todas sus mejores facultades de sensibilidad y de emoción, para enderezarlas todas como si fuesen agujas que hubiesen de clavar la poesía en todos los espíritus atentos: y observación constante de sí mismo, en gesto, en ademán, en expresión, en movimiento y en tono, para que se fusionen plenamente, no ya con las más hondas impresiones sino con los más mínimos matices que hayan de desbordarse por su cauce desde la entraña del alma. Desde el punto de vista sociológico —escriben los tratadistas— el arte dividía en otro tiempo a los hombres en dos grupos: uno, que confesaba esta opinión:

—En realidad, no me gusta...

Y otro que confesaba la contraria:

—Me gusta...

Ya no había más.

Desde el punto de vista sociológico, los dos grupos actuales, frente al arte, se expresan de otra manera:

—En realidad, no lo entiendo...

—Yo lo entiendo...

Y está bien...

Del orador cabe decir lo mismo: o se le entiende o no: o gusta o no... La declamación, no obstante, tan próxima a la oratoria, exige una mayor ingenuidad: no es arte de convencer, es arte de sugerir: no tiene por objeto el dar ideas, tiene el sembrar emociones: no entra en los reglamentos de la lógica, entra en los de belleza, de la ternura del alma, y frente a un recital de poesía, desde el punto de vista sociológico, mucho más que entender o no entender, mucho más que gustar o no gustar, importa que se sienta o no se sienta, de acuerdo con la palabra y con la vibración y con el gesto que llegan hasta el espíritu. Debe beber, quien recita, en cada poesía, un sentimiento: y debe hundirlo en el suyo: y debe darlo luego, estrofa a estrofa, como si diera el corazón con él...

—Yo estudio —dice Masó—. Yo estudio con afán y sin descanso...

Está subiendo una cuesta. El 19 de Julio, «Pro Arte Musical» va a presentarlo en un nuevo Recital. Es una grada más, hacia las cumbres. Estudia con afán y sin descanso, tiene el espíritu abierto a toda claridad de poesía, y hace que cuando esparce en una estrofa la emoción y la belleza, se las aspire como él, y se las sienta con él...

X.

© MECD 2016

APROBADOS VARIOS JUGADORES POR LA UNION ATLETICA DE AMATEURS

El Comité Ejecutivo de la Unión Atlética de Amateurs celebró su acostumbrada reunión en la tarde de ayer, tomando entre otros, los siguientes acuerdos:

Empezar a contar los treinta días reglamentarios a las siguientes solicitudes de inscripción: Mario Romañach Faniagua, Ignacio Odiaga García, Manuel J. Ramírez Sotto, Oscar A. Zanette Vilá, Armando Alvarez Ascúe, Alberto Herrera Fernández, José Luis Pelleyá Jústiz, Alberto Beale Alfonso, y Ernesto M. García Alzola, por la Universidad de la Habana. Roberto Carrión y de la Torre, José M. Fernández, Roberto Mendoza Vinent, y Angel Cervera Fernández, por el Vedado Tennis Club. Manuel Martínez, Martínez, por el Club Naval; Eduardo Cstellanos Arroyo, por el Jaimanitas Club; Edgardo Menéndez Campos, Melchor Gastón Segrera, Silvio de Cárdenas, Eugenio López Oña, Jorge G. Mendoza Kindelán, y José Sabatés Barraqué, por el Habana Yacht Club. Inocencio Pérez Santos, Raúl Macías García, Juan Rafael Barreras Quialas, y Pedro Sotolongo Naranjo, por la Sociedad del Pilar. Francisco Arazoza Galletti, por la Universidad de la Habana. Pablo Macique Gutiérrez, José Marrero Hernández, José Naranjo Infante, Pedro M. Jordán Benítez, Angel Betancourt Rodríguez, Oscar Agara Díaz. Luis Carreras González,

Aceptar, una vez transcurridos los por el Club Deportivo de Cárdenas treinta días reglamentarios, las siguientes solicitudes de inscripción: José Santamaría Tapia, por el Hershey Sport Club; Julio Dupont García, Daniel Dávila Villanueva, Tomás Hechevarría, por el Club Naval; Antonio del Monte Laurencio, por el Club Cubaneleco; Carlos Jiménez Vázquez, por el Club A. D. C. Luis Varona O-Reilly, Rafael Soriano Muñoz, por el Cienfuegos Stany S. Club; Alberto Recio de la Torre. David Rock y Moenck, Alberto G. Mendoza, Alberto Piedra Montalvo, y Enrique Ruiz Alfert, por el Jaimanitas Club; Miguel Izquierdo Muñoz, Eduardo Hernández, por la Sociedad del Pilar; Pedro Ruiz González, Everardo Gutiérrez y Martínez, y José López Roqueiro, por el Club Atlético de Cuba; Ricardo González Diego, Alberto Alvarez de la Campa, Mario Franca Echarte, y Alonso Fernández Morell Coca, por el Vedado Tennis Club; Alberto Almasqué Fernández-Casariego, René Bustamante Lamberán, René Fusté Amieba, Alvaro Gómez Sabucedo, Baldomero Guash López, Alfredo E. Herrera Siberio, Mario Labrit y de las Cuevas, Jorge Medio Buría, Jesús A. Navarro Chappotín, Luis Palacios López, Fernando Toñarely y Rafecas, y Luis Toñarely Rafecas, por el Miramar Yacht Club; Juan Luis Gastón y Montalvo, Guillermo Valdés-Fauli Raúl García Ordóñez Montalvo, José García Ordóñez, Lslie Pantin y de Armas, Raúl Valdés-Fauli y Juncadella, Armando Urruela y Soto Arturo Sterling, Bosque, Eduardo Perro Alvarado, Antonio Oyarzún Larrea, Carlos Maruri González Guillermo Martínez Díaz, Pedro Mena Mestre, Jorge Octavio de Mena Mestre, Carlos de Mena Mestre, Eugenio Longa Sánchez, Emilio Lecours, González, Esteban Juncadella Pla, Juan A. Galán Abalí, Pedro Carrillo González, Antonio Betancourt Berdeci, Ramiro Andino Piñán, Jorge Alzugaray Ramos Izquierdo, José López Silvero Jr. Guillermo Maciá, por el Habana Yacht Club; Francisco Menéndez Ricardo González y Porta, Silvio Gil Fumagalli, Fausto Grama, Antonio Fuello Ferrer, Jorge Dávalos, Roberto Dulzaides Ignacio Castañeda Urrachaga, Ramón Broderman Belaunde, Santiago Rodríguez de la Torre, Reinaldo Rodríguez de la Torre, Luis Roca Cebrecos, Jacobo Sánchez y Villalba, Alejandro Sánchez Miró, por el Casino Español de la Habana.

Aceptar el alta de los siguientes atletas: José Albela Hernández, Francisco Izaguirre por el Club Deportivo de Cárdenas; Oscar Elías Reguera, por el Club A. D. C.

Aceptar la baja de los siguientes atletas: Armando Delfín y Marcel Hernández, por el Casino Deportivo de la Habana. José Rodríguez Alvarez, por el Fortuna Sport Club.

Ratificar el permiso concedido por el señor Presidente de esta Unión al Club Deportivo de Cárdenas, para celebrar un juego de exhibición de base-ball contra el team Deportivo de Matanzas el día 3 de julio, en Cárdenas.

Darse por enterados de la comunicación del Club Cubaneleco de 6 de los corrientes, comunicando la nueva Directiva de dicho club por el período de julio de 1938 a junio de 1939, y desearle a la misma toda clase de éxito en el desempeño de sus funciones.

Aceptar, de acuerdo con la solicitud formulada por el Instituto de Segunda Enseñanza número 1 de la Habana, los records establecidos en las competencias nacionales de Atletismo Inter-Institutos de Segunda Enseñanza, en el mes de mayo de 1938, abriéndose al efecto un expediente relativo a los records en esa clase de competencias de atletismo.

Condonar el resto de la pena que le queda por cumplir al atleta señor Gonzalo de Cárdenas.

Concedero autorización a los clubs afiliados para que sus atletas participen en las competencias Junior de Natación que se celebrarán en Cienfuegos el próximo día 9 de Julio convocadas por la Academia Nacional de Natación.

LA TAN ANSIADA PELEA DEL CONGUITO Y BABY ORIENTAL SE LLEVARA A EFECTO MAÑANA

DESDE EL BULL PEN

Por PEDRO GALIANA

NO BUSQUE ESTO EN LOS BOX-SCORES:

Hace un año, cuando los Yankees conquistaron por segunda vez con facilidad a los Giants en la Serie Mundial, Tom Meany, buen amigo nuestro y comentarista del «New York World-Telegram», escribió un artículo en el «Saturday Evening Post» que tituló: «Es la Liga Nacional otra Liga Menor?»... Demás está decir que el escrito provocó los más airados comentarios de los altos oficiales del viejo circuito... Eddie Brannick, secretario de los Giants, estuvo varios días sin hablarle a Meany... Terry no dijo media palabra, pero, ordenó que la prensa no podía entrar en el cuarto de vestir de los jugadores del New York... Ford Frick, presidente del circuito, estimó que «Tommy había ido demasiado lejos»... El miércoles, al completarse la victoria de las Estrellas de la Liga Nacional sobre las de la Americana, con score de 4 por 1, Terry esperó que los periodistas lo fuesen a entrevistar para decir: «Bien, hemos ganado con players de Liga Menor!»... Ford Frick buscó a Meany, para decirle: «¿Qué piensas de nosotros ahora?»... Y, Brannick, que no había perdonado a Tom, lo llamó aparte para preguntarle: «Bueno, Tom. ¿Estamos todavía en las Menores?»... Lo único que Meany ha podido contestar es:

«Ustedes deberían pagarme por haberles picado el amor propio!»

Jimmy Foxx, que le había bateado a Johnny Vander Meer en los juegos de la primavera, encontró los lanzamientos del joven pitcher más efectivos... «Ahora tiene una pelota baja, peligrosa»—dijo Jimmy—. «Y, un control estupendo»... Lefty Grove no quiso ni acordarse de los resultados... «Que me den una botella de cerveza!»—fué su único comentario... Joe McCarthy, por su parte, comentó: «Ganó el equipo que mejor jugó».

Parece que los días del Juez Landis están contados como Czar del base ball! La campaña iniciada por Branch Rickey está dando resultados y ya son muchos los que piensan pedirle la renuncia en el mitin conjunto de las dos Ligas que se efectúa siempre por diciembre. Un periódico de San Luis hablaba de este asunto el otro día y citaba el nombre de Jim Farley, astuto político y consejero del Presidente Roosevelt, como posible sucesor. Farley es el líder del Partido Democrático, que sostiene a Roosevelt, pero, siempre ha estado al tanto de los sports, y los magnates le consideran con punch para guiar debidamente los asuntos de la pelota.

Atley Donald, que no podía ganar con los Yankees, resulta invencible en la Liga Internacional... Desde que retornó a Newark, tras de fracasar con los Yanks, Donald ha ganado siete desafíos y ha perdido dos, manteniendo un lindo record de carreras limpias... Los Yankees están otra vez al frente en el departamento de home runs y, gracias a Joe Gordon, encabezan también el de doble plays... Dolph Camilli, la inversión brooklyniana de $75,000 está empezando a producir sus dividendos... Dr. George Kojac, ex campeón olímpico del back stroke, que se retiró hace dos años, está practicando nuevamente para retornar en el verano, en una esperanza de formar el team olímpico americano de 1940... Los críticos americanos están empezando a creer que «War Admiral» no era tan «fenómeno» como al principio sospecharon... Dicen que su derrota en el Massachusetts Handicap no tiene excusa, y creen que el ejemplar no puede resistir tanto peso... Otros, en cambio, estiman que Admiral tuvo simplemente un día malo, como Joe Louis el día que fué noqueado por Max Schmeling!!

Por New York ha corrido el rumor de que Joe DiMaggio no está dando a los Yankees el máximo de sus esfuerzos—sólo un 40 por ciento—en vista de que el club no quiso pagarle los $40,000 que le pidió en la Primavera... Pero, DiMaggio rechaza airado la insinuación... «Eso es insultante»—dice. «Desde que firmé mi contrato he ofrecido al club mi mejor esfuerzo y si no he podido batear más es, sencillamente, porque he estado atravesando el slump más largo de mi carrera»... Recientemente, DiMaggio descendió tanto que estuvo a punto de caer fuera de los .300... Si ello hubiera ocurrido, sería la primera vez en su historial basebolero que tal situación se registrase...

TIPS.—Los expertos del baseball están de acuerdo en estos días en que Joe Gordon, la segunda base de los Yankees, está jugando la mejor pelota de esa posición en las Grandes Ligas, actualmente. Gehringer ha decaído un poco, y, Billy Herman se ha convertido en un fildeador errático para los Cubs. Connie Mack ha dicho, refiriéndose a Gordon: «Es lo mejor que tiene la Liga Americana desde la época de Eddie Collins!»... Y, ya esto es mucho decir!

La verdadera razón por la cual Joe Louis no pelea más este año puede encontrarse en el hecho de que «si lo hace, peleará prácticamente para el Gobierno, debido a los impuestos»... Red Ruffing, de los Yanks, atribuye sus éxitos de 1938 a la forma en que cuida de sus alimentos... «Ya no como tanto hígado, ni abuso del huevo con jamón en el almuerzo»—dice Red... Los expertos, empero, estiman que todo se debe a que se ha transformado en el pitcher más inteligente del circuito... «Grove, Bridges y Mel Harder tenían fama de ser los más inteligentes»—dicen los críticos—«pero, Ruffing ha demostrado que los puede superar a todos a la hora de pensar»... Lon Warneke, de los Cardenales, asegura que Johnny Vander Meer es el pitcher de más velocidad que ha visto en las Mayores en los últimos años... Los Giants, que hicieron el training con el Cleveland, creen que Bob Feller tiene un poco más velocidad que el as del Cincinnati... Carl Hubbell dice que Vander Meer no tiene más velocidad que Lee Grissom... Y, yo, que los he visto a todos en acción, creo que Vander Meer es el «número uno» en ese departamento...

A Vander Meer, incidentalmente, le acaban de dar un nuevo contrato en el Cinci—en vista de sus éxitos— aumentáandole el sueldo en 4,000 pesos más... También el Cleveland le ha aumentado $3,500 al infielder Keltner, poniéndole un contrato de $8,500 por la temporada... Los Yankees han subido a Gordon, y los Cardenales a Macon... Dan Daniels, del «World-Telegram», cree que Eddie Roush es el responsable directo del alza de valores que ha experimentado Ival Goodman como hitter este año.

Muy buenos partidos se celebrarán esta noche en el Frontón Habana-Madrid

En el segundo Sarmiento y Buendía contra Federico y Aníbal. Mañana, sábado, y el domingo, grandes funciones corridas en la popular Bombonera de la Calzada de Belascoaín

Para esta noche presenta el frontón Habana-Madrid, un magnífico programa, así como para mañana sábado y el domingo, marcará la cartelera dos grandes funciones corridas con programa también muy interesantes.

En el partido inicial de hoy por la noche se batirán el pequeño Vizcaya con Torres, llevando éste en la zaga a Ibarlucea y aquél a Azpeitia. Los cuatro pelotaris, están en magníficas condiciones de juego y de seguro han de ofrecerles al público un buen menú.

En el partido estelar jugarán Sarmiento y Buendía contra Federico y Aníbal. Esta será una lucha de emociones fuertes, dada la calidad de los contrincantes. Buendía, que todo lo coge, pues no pifia una, le ha de dar un dolor de cabeza a Aníbal para que le pueda ganar.

Y en el tercero van en una pugna terrible Pedrito y Montes contra Salvador y Cubota. Este último está en gran juego y la batalla ha de ser feroz con el guajiro Montes, porque éste ha subido de juego últimamente.

PROGRAMA DE ESTA NOCHE

Primer partido a 25 tantos: Torres e Ibarlucea, blancos, contra Vizcaya y Azpeitia, azules. A sacar ambos del catorce y medio.

Primera quiniela a seis tantos: Torres, Ibarlucea, Azpeitia, Rementería, Girón y Buendía.

Segundo partido a treinta tantos: Sarmiento y Buendía, blancos contra Federico y Aníbal, azules. A sacar ambos del catorce y medio.

Segunda quiniela a seis tantos: Sarmiento, Federico, Aníbal, Pedrito, Salvador y Cubota.

Tercer partido a treinta tantos: Pedrito y Montes, blancos contra Salvador y Cubotas, azules. A sacar los primeros del catorce y los segundos del catorce y medio.

Mañana sábado y el domingo grandes funciones corridas.

ALTERADOS LOS DOS ULTIMOS BOUTS DE LA FIESTA AMATEURS

Por enfermedad de Bustamante y de Cárdenas se han puesto sustituto a ambos. Programa

El domingo tendremos un buen programa de boxeo amateur, la contienda simpática de la que han salido los muchachos que acaban de cubrirse de gloria en el torneo celebrado recientemente en Key West.

El programa del domingo consta, como todos los anteriores, de once peleas, con dos bouts estelares a cinco rounds. Pero con relación a estos dos últimos encuentros, tenemos que decir que los bouts anunciados no se podrán celebrar por enfermedad de los boxeadores Sergio Bustamante y Eugenio Cárdenas. El primero estaba pareado con Eduardo Queris y el segundo con Eligio Alvarez. Pero por el detalle ya apuntado, hubo necesidad de alterar el programa, que lejos de perder interés, lo ha aumentado, ya que los sustitutos son buenos boxeadores también.

El primer star bout de los dos del domingo será entre Ramón Casanovas, del Náutico del Vedado, contra el soldado Alvarez, de la Academia Nacional de Boxeo. Y en el segundo star bout, es decir, en la pelea estelar veremos frente a frente a Lorenzo Collazo, de la Academia Nacional contra Eduardo Queris, que es atleta libre.

El resto de las peleas, por el orden que seguramente se habrán de celebrar, es el siguiente:

Primera pelea, a tres rounds, 90 libras: Tony Kid Sierra, (A.N.B.) vs. Johnny Delgado (A.N.B.)

Segunda pelea a tres rounds, 104 libras, Bonifacio Sandoval, (A.N.B.) vs. Julio Ramos, (San Juan de Dios).

Tercera pelea a tres rounds, 145 libras. L. León González, (Quinta de Dependientes) vs. Carlos Gray. (Náutico del Vedado).

Cuarta pelea a tres rounds, 126 libras, Soldado Quesada, (Academia N. Boxeo) vs Alberto Rodríguez, (A. N. B.)

Quinta pelea a tres rounds 118 libras. Víctor M. Kessel, (A.N. B.) vs. Rigoberto González, (A. N. B.)

Sexta pelea a tres rounds, 135 libras, Ramón Casanovas, (Náutico del Vedado) vs. Ramón Saavedra. A.N.B.)

Séptima pelea a tres rounds, 65 libras, Mike Plasencia, (A.N.B.) vs. Ruta Tejedor, (A.N.B.)

Octava pelea a tres rounds, 126 libras: Lorenzo Collazo, (A.N.B. vs. Félix Pedroso (A. N. B.)

Novena pelea, tres rounds, Bertico Ramos, del Náutico del Vedado y Mario Montalvo, atleta libre, ambos de 118 libras de peso.

NATILLA JIMENEZ PITCHEARA CONTRA EL CLUB FORTUNA

Los azucareros enviarán a la loma a su mejor hombre para detener a sus rivales

Natilla Jiménez, el mejor hurler que ha tenido Hershey desde que Manolo Fortes invadió el profesionalismo, es la selección del manager Joaquín Viego para detener al club Fortuna en el importante desafío que celebrarán sus muchachos con los Blanqui-negros, mañana sábado en los terrenos del Central.

«Natilla demostró el domingo que ha recuperado su viejo control y esto es suficiente para que sea nuestro hombre frente a los fortunistas» —dice Viego. «Con él en la lomita el team se sentirá bien, y saldrá a derrotar a los campeones de 1936 y 37»

Un hershiano, que está dentro del team de base ball, nos dijo también lo siguiente:

«Preferimos utilizar a Natilla el sábado, frente al Fortuna, en lugar de reservarlo para el domingo, contra la Universidad, por una razón sencillísima, que los Blanqui-negros lucen más peligrosos, y que siempre es conveniente solucionar el primer problema que se presenta, dejando que el tiempo se encargue del otro».

«Hoy en día, pese al enorme alza de valores que han experimentado los caribes, el team del club Fortuna luce más fuerte y es al que hay que detener. Natilla es el hombre para eso. Y suya será la designación para pitchear».

«El domingo el club solucionará el problema con Padrón, que es otro hurler peligroso, de buenas curvas, que sabrá dominar a la Universidad, y, si, por alguna casualidad fracasase, entonces, tendremos nuevamente a Natilla para que pitchée de tapón».

ABRIRA PARRA

Por el Fortuna, según hemos podido enterarnos ayer, abrirá el joven Parra, en quien el manager Cordeiro ve muchas posibilidades, y si el muchacho no responde como es debido, entonces empleará a su hermano, que, es de lo mejor que tiene la Liga en relief.

El Fortuna se propone llevar una gran excursión a Hershey, saliendo de la estación de Casa Blanca, mañana a la una y cuarto de la tarde. Este grupo estará de vuelta en la ciudad a las siete de la noche.

JUEGOS DOMINICALES

El Fortuna echará todo lo que tiene en este desafío del sábado, porque no tiene juego señalado para el domingo. Otros clubs, empero, estarán envueltos en matches interesantes.

El programa oficial, sigue:

SABADO:

EN CUBANELECO PARK:

Jugará el Yara contra el Regla. El team de Chichí Córdova practicará hoy viernes, en los terrenos de costumbre.

DOMINGO:

EN LA UNIVERSIDAD:

1:45—Atlético vs. Yara.

4:00—Regla vs. Pilar.

EN EL VEDADO:

1:45—Vedado vs. Naval.

4:00—Teléfonos vs. ADC

La Universidad jugará en Hershey.

Y el Cubaneleco en Cienfuegos.

SE REUNE ESTA TARDE LA LIGA NACIONAL AMATEUR

La Liga Nacional de base ball amateur celebrará esta tarde una importante reunión de delegados en las oficinas de la Unión Atlética de Amateurs, razón por la cual Enrique Nogueira, presidente del circuito, recomienda a todos los delegados que procuren estar presentes en el mitin.

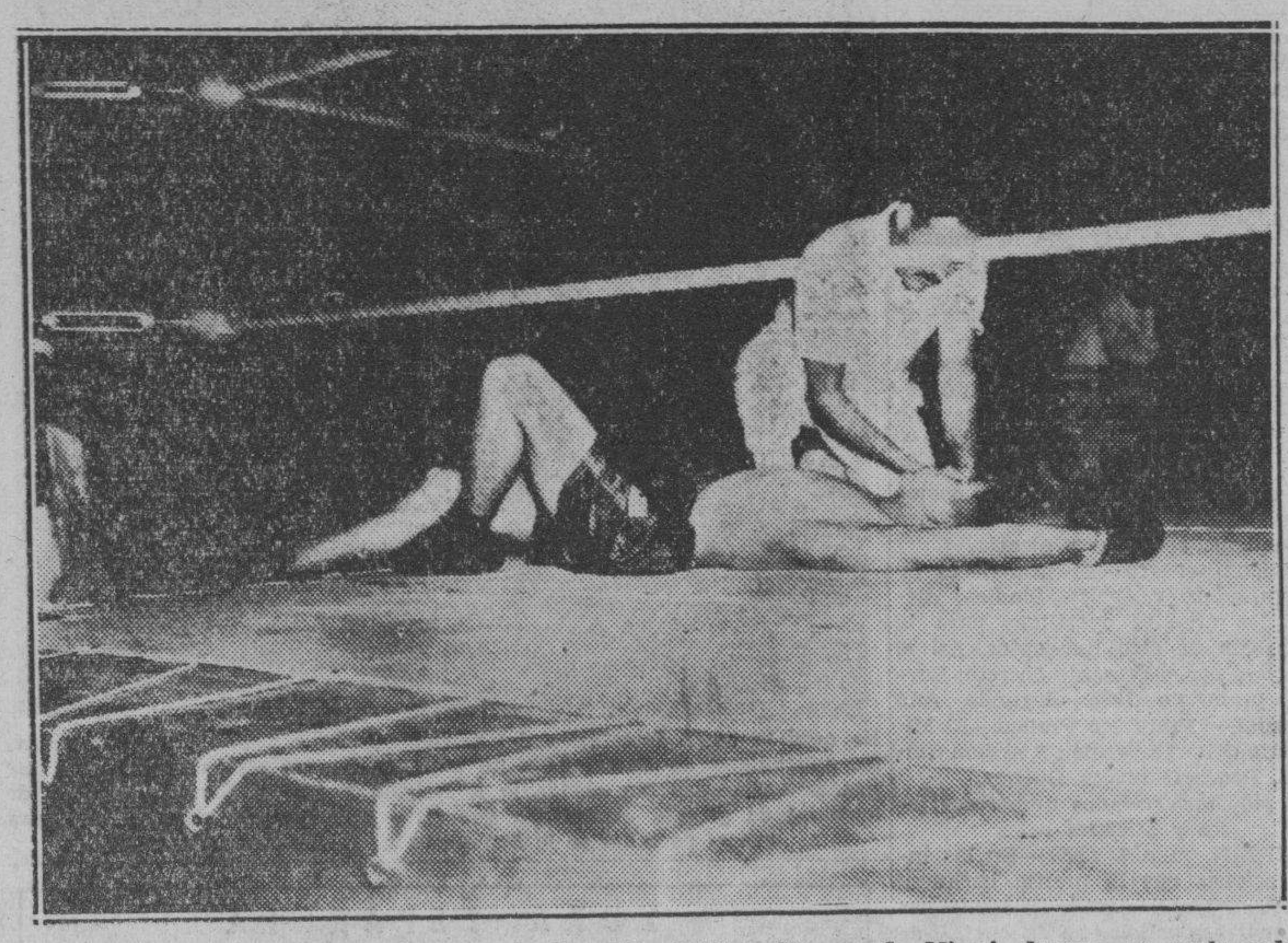

Brown Wotberg, uno de los mejores muchachos del «Golden Gloves», de Miami, duerme un prolongado sueño sobre la lona de la Base Naval de Key West, mientras Mr. Hemingway, famoso pescador y novelista, en funciones de referee, trata inútilmente de despertarlo. Los puños de hierro de nuestro Santiago Sosa así lo derribaron.

Desde la borda del «Cuba» Pincho Gutiérrez, Asesor Técnico de la Comisión Nacional de Boxeo y Luchas, que llevó a la victoria a los muchachos de Cuba en tierras floridanas, corresponde a los vítores con que la multitud de fans reunida en el muelle saludaba su triunfal regreso.

EN LAS GRANDES LIGAS

ESTADO DE LOS CLUBS

LIGA NACIONAL	G.	P.	Ave.	LIGA AMERICANA	G.	P.	Ave.
NEW YORK	45	25	.643	CLEVELAND	41	25	.625
Pittsburgh	38	25	.603	New York	41	25	.625
Chicago	38	30	.551	Boston	39	28	.582
Cincinnati	35	31	.530	Detroit	35	36	.493
Boston	31	32	.492	Washington	35	37	.486
San Luis	29	35	.453	Chicago	27	34	.443
Brooklyn	28	40	.412	Filadelfia	27	38	.415
Filadelfia	19	45	.297	San Luis	22	44	.333
Totales	263	263		Totales	267	267	

Fué inaugurado con gran éxito el campeonato dobles de squash del Miramar Y. C.

Manolo Gordon y Varona ofrecieron una bella demostración para ganar el primer partido de la categoría especial con anotación de 30 por 18. Mongo Pérez jugó mucho. Detalles

Por CEDUN

Podemos asegurar que el campeonato de Squash tres paredes dobles, masculino y femenino, intersocios de la pujante y prestigiosa Sociedad de la Caleta de la Leña, el «Miramar Yacht Club», tan brillantemente inaugurado el miércoles último, redundará en otro brillante éxito para el Comité Deportivo y para el Delegado de Squash, el inquieto Mongo Pérez. Y lo podemos así asegurar porque pudimos apreciar el gran entusiasmo reinante entre los fanáticos y por los buenos partidos que se dieron en esa noche, y por las espléndidas parejas que se han inscripto en el mismo.

Cruzados los primeros raquetazos entre las parejas señora de Almansa-señora de Calvo y señorita Dulce María González Lanuza-Zoila Rodríguez de La Fe, se vió que este partido iba a resultar del agrado de todos por el fuerte juego de las dos zagueras, la señora de Almansa y la señora de la Fe. La señora de Almansa indiscutiblemente es una jugadora de talla formidable. Juega con mucha soltura y pega como un jugador del sexo masculino. Da gusto verla jugar y en ese partido estuvo muy bien ayudada por su delantera la señora de Calvo que se mostró muy rápida y serena. El score fué de 30x13 a favor de la pareja señora de Almansa-señora de Calvo. Zoila Rodríguez de la Fe, la zaguera perdedora, dió una brillante demostración de su buen juego, aunque estuvo un poco fatal en algunas tiradas, pero le salieron algunos remates y algunas dobles paredes que le valieron vibrantes aplausos. Su delantera la señorita Dulce María González Lanuza, debe estar un poco más alerta, y jugar con más soltura, sin miedo escénico de ninguna clase, pensando siempre que todo lo que ella haga va a salir bien, sin el complejo de inferioridad en ningún momento.

Las parejas Gordon-Varona y Mongo Pérez-Alejandro Molina, dieron un brillante partido que fué ganado por la primera con score de 30x18. Podemos decir sin ambajes que Mongo Pérez jugó de single contra una fuerte pareja de dobles. Molina su delantero no jugó bien, y aunque debemos tener en consideración que ya no tiene la ligereza y pega fuerte necesarias, perdió tantos fáciles que si los hubiera dejado para su zaguero, seguramente los hubiera éste devuelto con facilidad. Gordon y Varona son los favoritos para esta categoría, pero para llegar al punto final de sus aspiraciones tienen que contar con la pareja Loyola-Pascual.

El partido de tercera categoría fué ganado por la pareja Mario Padrón y de la Torre con facilidad a la pareja Enrique Almasqué y Rolando Fernández.

Y en segunda categoría hubo un buen partido. Orlando Pina demostró sus espléndidas condiciones en este deporte e hizo aplaudir en muchas oportunidades a los fanáticos, por sus buenas jugadas y sus tiradas formidables. Estuvo en todo momento muy bien respaldado por su delantero Lagomasino. Y la pareja perdedora Kates-Somodevilla hizo todo lo que pudo, pero no pudo hacer nada en concreto. Chagito se ha lucido mucho más en Foot ball y Kates mucho más con sus Snipes, y su capitanía de Flota. El score fué 30x18. Se dejó sentir en todos los partidos el rejuego del público por las quinielas y Fernando de Cárdenas piensa hacer zafra en este campeonato. Anoche dió la primera muestra.

Los partidos para esta noche son: Damas: señorita O-Shea- Margot Torriente contra señorita González Lanuza-señora de Bisbé. Primera categoría: René Loyola-Enrique Pascual contra Angel Naya-Mario Lomas. Segunda categoría Alvaro Gómez-Alberto Almasqué contra Herman Gómez- Alfredo León. Tercera categoría: Genaro Suárez, Tony de la Torre contra Loret de Mola y Panchitín Medina.

DEBEN IMPONERSE ALGUNOS RECORDS EN LA NATACION

Los infantiles presentarán a los fans uno de los shows más interesantes que se recuerdan

La labor que desarrollarán los pequeños nadadores juveniles e infantiles en las competencias que tendrán lugar el viernes 15 y sábado 16 de este mes, —eliminaciones y finales, respectivamente,— será algo que los fanáticos y críticos seguirán con todo interés, tratando de comprobar los resultados ventajosísimos que se derivan de un «meet» donde aparecerán los futuros campeones de Cuba de uno y otro sexo.

Porque el hecho de que hayan sido los instructores y delegados de clubs los primeros en prestar calor y apoyo a estas justas, primeras formalmente organizadas que se celebran en Cuba, es algo que fácilmente dice de la importancia de las mismas. Además, las prácticas que diariamente efectúan los muchachos resultan formidables y se les ve trabajar con tanto entusiasmo e interés como los viejos atletas, de donde lógicamente se desprende que se presentarán en las pruebas de la próxima semanas «como navajas», a fin de demostrar a los optimistas que aún piensan lo contrario, que pueden lucir tanto como los auténticos campeones.

Estuvimos en la tarde de ayer en el Casino Español y vimos practicar a Jorgito Rey, Albertico González y Motta, tres artistas del diving para quienes no guardan el menor secreto el vuelo de cisne, kanguro de frente, tirada de espalda, vuelta y media o cualquier otra tirada de esas que nuestro campeón Castillito domina admirablemente. Estos chiquillos figuran en el grupo de las muchas atracciones del programa para las Primeras Competencias Nacionales Infantiles de Natación y Diving.

Y hablando de los «clavados de fantasía», bueno será recordar que la diminuta y espectacular Mary Carvajal, ídolo infantil de los deportes cubanos, que capturó los campeonatos nacionales de novicias y junior el pasado año, intervendrá en un número especial desde el trampolín de tres metros, para demostrar a los fanáticos criollos que en ella tienen nuestros deportes una real maravilla.

Otros eventos

Los eventos de libre estilo, nado de pecho y espalda, relevos y diving para niños y niñas menores de diez, doce y quince años, presentarán por primera vez en público a más de ciento cincuenta chiquillos que muy pronto se lucirán en las categorías superiores.

Además, la vieja rivalidad que existe entre las sociedades locales que practican natación se manifestará intensamente. Así, veremos al Habana Yacht Club, Jaimanitas Club, Miramar Yacht Club y Casino Español, optando por los tres trofeos que aguardan a los ganadores de las tres categorías femeninas, y al propio Habana Yacht Club frente al Casino Español, Miramar, Circuito Militar y Jaimanitas en la lucha por los honores entre los chiquillos, con otros trofeos en discusión.

AMATEURS ACES por DAN

NOTICIAS DE TODAS PARTES

Después de haberse visto perseguido de cerca por Clemente González, del Teléfonos, Quilla Valdés, el sensacional infielder del Hershey, ha probado elocuentemente que es LO MEJOR que hay en su posición entre los nacionales amateurs... González es un magnífico torpedero... Una estrella de su posición... Y un bateador estupendo... Pero, cuando se trata de Quilla, no hay duda que tiene que quitarse el sombrero... En lo que se refiere a considerar las terceras bases, no hay quien pueda señalar fácilmente el LIDER del circuito... Dibut, el hijo del famoso pitcher, ha demostrado amplia clase y luce uno de los mejores de la Liga... Remigio Vega, resulta la confianza de muchos managers. González, del Hershey, no recibe la publicidad que merece, pero, los que entienden de pelota lo clasifican entre los primeros... Minsal, del Fortuna, está gozando de su mejor campaña... Ernesto Estévez, del Cubaneleco, ha sido siempre uno de los favoritos del público... Y Bicho de la Torre, aunque sin recibir tampoco buena publicidad, está haciendo las cosas como Dios manda, y luce tan efectivo, como el mejor de la Liga... Quién es, para usted, la mejor tercera del circuito?

Los fanáticos de Regla dicen que su centerfielder cubre más terreno que el Guajiro Rodríguez, la estrella del Fortuna, pero, esto es algo que todo el mundo no acaba de aceptar... Sergio Cervantes, left fielder estrella del ADC, está mejorando por días y pronto volverá a su puesto para demostrar la misma efectividad de otros años... Reinaldo Cordeiro del Fortuna, no se oculta para declarar que «para él, en toda la Liga no hay un inicialista como Ealo»... Espinacas, ciertamente, está gozando este año de una campaña brillantísima, y aunque su fielding no es tan espectacular como el de Nápoles y González, resulta igualmente efectivo... Y al bate es una autoridad!!!...

Un player amateur, cuyo nombre reservamos, nos aseguraba ayer que después de haber visto a todos los clubs y players en acción, tenía la siguiente impresión:

PRIMERO: Que el Hershey ganará el pennant con el Regla en segundo lugar, el Fortuna en tercero, el Teléfonos en cuarto y después la Universidad y el Cienfuegos... SEGUNDO: Que Marrero, de Cienfuegos, es el mejor pitcher del campeonato entre los derechos, y, Díaz Regalado, de la Marina, el mejor de los zurdos... TERCERO: el cuadro del Hershey era el mejor y el trío de outfielder del Regla el más consistente... CUARTO, que, no había en la Liga bateador más efectivo que Quilla Valdés, ni otro de más punch que Moneos... QUINTO, que Reinaldo Cordeiro era el manager que mejor llevaba a los pitchers, y Viego, el más agresivo de todos... SEXTO: que, León Rojas jugaba la pelota más moderna... SEPTIMO, que, si algún team inesperado gana el pennant, será la Universidad... OCTAVO: que, Ortiz, el centerfielder del Hershey, es el outfielder de más brazo en el circuito NOVENO, que, Nápoles, del Hershey, es el bateador más peligroso del Hershey, con hombres en las bases... Y, DECIMO, que, la Liga Nacional de amateurs nunca ha tenido tantos jugadores de clase, como este año.

NOTAS SUELTAS

Los «patriotas» del club Yara practican esta tarde en los terrenos del VTC, y el manager Felo Córdova ruega a todos la más puntual asistencia, en vista de que el club tiene dos desafíos señalados en la semana... La Liga celebrará importante reunión esta tarde... Nogueira se propone buscar en la reunión una fórmula que evite la celebración de tres dobles headers en un mismo día, en la Habana... Chichí Cordova es víctima de una fuerte grippe en estos días... En las competencias junior de natación de la Unión Atlética, los azules del Vedado Tennis se proponen barrer con todos los honores pese al calibre indiscutible de los nadadores del Casino Español.

Héctor Muñoz se entretiene ahora en darle clases de cultura física al doctor Remos, secretario de Estado... Algunos señores nos han preguntado ayer—sin que hubiésemos podido responderle—por la Comisión Nacional de Cultura física y deportes... Qué se ha hecho de eso?—nos dijeron... Cheo Santana, coach de basket ball del club Fortuna, quiere iniciar desde temprano los preparativos de su club, a fin de aspirar con buen chance al éxito en las competencia de la UAA... Pero, los Caribes de la Universidad parecen dispuestos a sostener un monopolio en el deporte... Después de haber ganado los dos campeonatos celebrados el año pasado, los estudiantes recibirán este año atletas suficientes para ganar desde la justa de novicios.

Las medallas de los atletas olímpicos de baseball serán entregadas en una fiesta que tendrá lugar en los 60 minutos de sports... El Carnaval Atlético Nocturno que prepara la Beneficencia romperá este año todos los records impuestos en 1937... Esto, si es verdad cuanto hemos oído por ahí... Joaquín Cristofol sigue mejorando, y pronto volverá a estar en su viejo empleo de la Universidad... La Liga Intercolegial de Cuba, como anticipamos hace tiempo, reformará en estos días sus reglamentos, para darle cabida al elemento colegial femenino en sus competencias. Más de esto?... Mañana!!!!

AL FIN VEREMOS A CONGUITO FRENTE A BABY ORIENTAL

El combate que tanto tiempo ha estado pidiendo toda la afición. Gradas a 60 centavos

Estamos en vísperas de una gran velada boxística. Mañana sábado se celebrará en el ring de la Arena Cerveza Cristal, el gran programa que lleva como estelaristas a dos de los boxeadores más discutidos en las filas profesionales: Conrado Conde, el popular Conguito Camagüeyano y Orestes Burgos, mas conocido entre cuerdas, por el apelativo de «Baby» Oriental. Esta es una pelea que venía pidiendo el buen aficionado, el que ama las emociones del ring. Hacía mucho tiempo que se deseaba ver al Baby con un pugilista de la talla del Conguito, y no eran pocos los que sostenían que Orestes era capaz de ponerle un rabo a Conde. Y claro está, entre los parciales de uno y otro boxeador, se suscitaban siempre las escenas más movidas, pero la pelea no se atrevió a darla ningún promotor por la sencilla razón de que si mucho pedía el Oriental, más pedía el Congo. Y como esa pelea no podía dar «el millón», pues no hubo ningún guapo que se atreviera a matchearla.

Para que esa pelea fuera una realidad hemos tenido necesidad de esperar a que cambiase el sistema de promocion. Ahora la que tiene la sartén por el mango es la propia Comisión Nacional de Boxeo, y los boxeadores tienen que ponerse a tiro, y si no se ponen, peor para ellos, porque menos ganarían enmoheciendo sus músculos sin subir al ring. En cualquier otro momento que se combate se hubiera anunciado, el promotor hubiera tenido que poner las gradas, por lo menos, a peso. Pero la Comisión, que sabe hacer las cosas porque tiene un hombre que sabe un rato de todas estas cosas del ring (Pincho Gutiérrez), ha fijado el precio popular de sesenta centavos la grada. Luis Felipe sabe que se hace una casa mejor a sesenta centavos que poniendo los precios más altos. De manera que, ha llegado el momento de ver el combate ansiado, y a un precio «ómnibus».

No es sólo el combate de Conguito y Baby Oriental, lo bueno del programa de mañana. Hay, además un nuevo combate entre Pedro Medina, el Campeón Fly y Bantam contra Conguito II. Nadie debe olvidar que el último de esos títulos se lo arrebató Medina a Pablo Conde, y aunque ahora no se pone en discusión dicha faja, en esa pelea el destronado va a demostrar que lo sucedido en el ring del Stadium Cerveza Tropical, no se repetirá, mientras que Medina, como es natural, querrá demostrar que repetirá las escenas tantas veces como se vea frente al hermano del Conguito.

SERA EN AGOSTO 3 EL CARNAVAL NOCT. DE LA BENEFICENCIA

Ya está perfectamente preparado el magno programa que ha de ofrecerse a los fanáticos

Todo parece indicar que el Carnaval Nocturno de Atletismo que se celebrará en la noche del miércoles 3 de agosto próximo, bajo los auspicios de la Casa Beneficencia y Maternidad de la Habana, será el formidable éxito que los fanáticos esperan, pues los distintos duelos que se ofrecerán así como la serie de estrellas nacionales, —muchos de ellos atletas olímpicos,— significa claramente que las justas serán algo especialísimo.

En la junta que tuvo efecto en la tarde del pasado miércoles en la propia Casa Cuna, se acordó el programa, que será el mismo del pasado año, con ligera modificaciones y se conoció de labios de los propios atletas la segura inscripción de varios «ases» cuya participación en el Carnaval Nocturno era insegura.

Además, el Teniente Conrado Rodríguez, instructor de la Marina de Guerra Constitucional dijo que presentará un team de más de diez hombres, casi todos del último team olímpico que presentó Cuba en los Juegos Deportivos Centroamericanos y entre ellos con casi toda seguridad el sensacional Jacinto Ortiz, héroe de las justas centroamericanas.

Muchas atracciones

En realidad el Carnaval Nocturno de Atletismo de la Beneficencia será la mejor competencia de campo y pista del año y en ella se reunirán los más notables atletas de uno y otro sexo, para ofrecer exhibiciones monumentales en un programa de diez y yseis eventos, que es el siguiente:

Eventos Masculinos

60 metros planos.
100 metros planos.
800 metros planos.
65 metros con obstáculos altos.
200 metros con obstáculos bajos.
Salto alto con garrocha.
Relevo intercolegial de 4x50 (menores de 15 años).
Relevo intercolegial de 4x100 (menores de 18 años).
Relevo 4x100 Inter-Institutos.
Relevo de Escuelas Públicas.
Relevo libre de 4x100.

Eventos Femeninos

60 metros planos.
100 metros planos.
80 metros con obstáculos.
Relevo de Escuelas Públicas.
Relevo libre 4x100.

M.E.C.D. 2016

BUENOS PROGRAMAS MAÑANA Y EL DOMINGO EN EL TRACK DE MARIANAO

Después de ver la ligera alteración que ha sufrido el track de Marianao desde la tarde de ayer y de observar la negra perspectiva de que continúe lloviendo hoy, es posible aventurar que los dos soberbios carteles hípicos que se correrán entre mañana y pasado, se celebren al fin y al cabo sobre una pista que no esté completamente rápida y que por lo tanto no dé lugar a los magníficos tiempos que ya nuestros mejores equinos comenzaron a marcar a fines de la semana anterior. Ahora, ya esos detalles, no pueden estarse tomando en consideración en estas épocas en que el estado normal de una pista cambia repentinamente de un momento a otro, y por lo tanto, sólo tenemos que limitarnos a estudiar las posibilidades de que magníficos programas sean combinados para alegría del público que siempre responde con más entusiasmo cuando se les presenta un espectáculo superior.

Y, o mucho nos equivocamos sobre esto, o los fanáticos van a tener la oportunidad en este fin de semana de presenciar magníficos eventos, equiparados por los mejores ejemplares alojados actualmente en nuestros establos marianenses. Cuando esta tarde salgan a relucir las inscripciones de todos los equinos que mañana han de competir, seguramente todos se han de dar cuenta que poco nos hemos apartado de nuestra opinión y que se podrá gozar de lo mejor que hoy se puede presentar en Oriental Park.

Antier, comentamos las condiciones de la quinta, sexta y séptima carreras de mañana, pero poco habíamos dicho en general si el track, por uno de esos violentos aguaceros que nos caen de improviso, se alterara y dejara de mantenerse rápido para convertirse en lugar preferido de las muchas ranas que hay en el hipódomo, y también de una gran cantidad de ejemplares que esperan impacientemente a que la naturaleza se acuerde de ellos y de sus propietarios.

Si la pista se altera nos encontraremos con ejemplares como Lord Dalton, Bobby Buxton, Whittle, Cumberland, Chancell, Yankaway, Virbet, Diamond Digger Pretty Royal Chance It, Floor Maid y Linlace, que bien caben en cualquiera de esas tres condiciones mencionadas y que a un mismo tiempo son magníficos negociantes del track alterado.

También veremos a ejemplares como Owitch, Hail, Bunky, Lucky, Sun Vestal, Flying Arab y algunos más, reunido en una carrera a milla y dieciséis que les viene a casi todos como pintada. Y en las restantes habrá oportunidad de ver en acción a ejemplares como Winning Woman, Exception, Wild Money, Edward D. Red Boy y otros que a más de ser buenos fangueros están actualmente en una forma envidiable.

Si el cartel del sábado a primera vista parece bueno, el del domingo luce por todos conceptos muy superior. Adornado con cuatro carreras de largo metraje en la que sobresalen dos a milla y dieciséis por $400 y $500 de reclamo, promete resultar brillante en toda la extensión de la palabra si a esas añadimos dos sprints formidables, uno a cinco y medio furlones y el otro a tres cuartos de milla. En la primera de estas dos carreras cortas, los fanáticos tendrán oportunidad de presenciar un nuevo duelo entre todos los fenómenos del track, entre los que naturalmente nos olvidamos a Be X, Quiet, Chance It, Sistova, Loyal Son y los mismos Bobby Buxton y Lord Dalton ya mencionados anteriormente.

En los dos eventos restantes para ejemplares modestos, tenemos la completísima seguridad que todos quedarán satisfechos de ellos, y que posiblemente se les presenten buenas oportunidades para capturar esas buenas apuestas que se persiguen aquí y en todos los tracks del mundo con verdadero interés.

Hoy, nosotros como hemos advertido al principio, más que nada nos hemos limitado a los cálculos sobre las bases ciertas que son el estado del track que ha de imperar mañana y sobre los deseos de inscribir que tengan éste o aquél propietario de tal o cual ejemplar. En firme desde luego no se puede adelantar mucho. Pero como todavía tenemos un día por delante, ya esta tarde o mañana podremos decidirnos y ofrecer a ustedes todo lo referente al track que constantemente buscan con tanto interés. Si hay la seguridad de pista fangosa habremos adelantado un poco, y si no, ya indicaremos poco más o menos los mejores ejemplares de cada competencia.

SPORTS DIARIO DE LA MARINA SPORTS

AÑO CVI | LA HABANA, VIERNES, 8 DE JULIO DE 1938 | PAGINA DIECISIETE

TOPICOS FUTBOLISTICOS

—Esta noche, una comida en honor de Melchor Alegría.
—Hay optimismo en las filas astures para el domingo.
—Fernando Rodríguez presentará el domingo buen conjunto.

Por «PETER»

Esta noche los cronistas balompédicos obsequiarán con una comida al señor Melchor Alegría, periodista hispano, que viene con el equipo «Euzkadi».

Una deferencia al compañero que se encuentra doblemente triste, porque se halla alejado de los patrios lares, y porque, además, su tierra está, pudiéramos decir, de luto.

Los cronistas habaneros, que tienen a su cargo la información de las cosas balompédicas, que piensan así, quieren proporcionarle un momento de esparcimiento, de alegría, llevándolo a una comida fraternal en su honor.

Y el lugar, tratándose de periodistas, no puede ser otro que la Asociación de Reporters de la Habana, Círculo Nacional de Periodistas. Esta noche, a las nueve, tendrá lugar tan simpático acto, al que han sido invitados también los señores Don Ricardo de Irezábal y Baltasar Junco, quienes forman, con Alegría, el triunvirato que compone el alto mando del equipo español que es nuestro huésped.

Ya está confeccionado el programa balompédico del próximo domingo en el Campo Polar. Y antes de seguir adelante, tenemos que dar una buena noticia a los aficionados, y es la de que la entrada ha sido rebajada al precio de ochenta centavos.

La fiesta del domingo comenzará a la una y media con el match de los equipos de la Serie B, Nacional y Racing. A las dos y cuarenta y cinco, jugarán Iberia y Deportivo Centro Gallego, un match amistoso, y por último, a las cuatro y cuarto, el segundo juego de la serie por el trofeo donado por el Centro Vasco de la Habana, entre la «Selección Euzkadi» y la Juventud Asturiana, que ocupa el lugar de la «Selección Habana», en un afán de aguantar los ímpetus de los equipiers forasteros, que amenazan con «barrer» dicha serie y que además dan la sensación de que se marcharán de la Habana sin que nuestros delanteros puedan anotarle un goal al portero Blasco.

El Viejo Zorro de la Juventud Asturiana, el entrenador que más tiempo ha estado con los «Toros» y el responsable indirecto de la mayor parte de los importantes trofeos que hay en la enorme vitrina de la casona astur, ha estado entrenando a sus muchachos con el mismo entusiasmo y con el mismo interés que lo hace cuando van a un final de Campeonato. Fernando, como es natural, quiere llevar un triunfo más para las sedas deportivas de la Juventud. Por esto su afán en preparar bien el conjunto. Además como se trata de enfrentarlo contra los formidables vascos, ha pedido refuerzo. Aún no sabemos el que desplazará, pero extraoficialmente se dice que García estará bajo el marco, que Arturo Galcerán reaparecerá en la línea de medios y que Carlos Olivera y Pedrito Ferrer estarán en la línea de ataque.

Se advierte, además, entre los muchachos que van a jugar el domingo, un gran optimismo. Alguien ha dicho que hasta se puede jugar al triunfo de los nuestros. Esto nos parece ir demasiado lejos; nosotros, al menos, no nos atreveríamos a tanto, porque poner el dinero de la leche de los muchachos en los pies de nuestros atletas, sería poner en peligro el alimento de los pibes.

Bueno es que haya optimismo, esto es un buen porcentaje de la pelea, pero no debe echarse en saco roto la bondad del equipo que va a ser el contrario, porque dicen que el que vive de ilusiones, suele morir de desengaños. Lo que sí creemos es que un equipo reforzado hará mejor papel que una Selección, y si no, lo veremos el domingo.

Los vascos han estado practicando, y además, las medidas disciplinarias que ha impuesto a los jugadores el entrenador, Don Luis Regueiro, dan una demostración de la seriedad que ponen en sus actuaciones, y el gran interés que tienen, también, en desquitarse los «hierros» que les metieron en su anterior visita a la Habana. Los vascos quieren regresar a México con el mismo gran cartel que trajeron a la Habana, después de su larga serie en la Ciudad de los Palacios, y para conseguirlo, tienen que barrer, como hemos dicho antes, con esta serie y llevarse el bonito trofeo que donó el Presidente del Centro Vasco de la Habana, señor Jesús Azqueta, gran deportista y gran simpatizador del equipo visitante, como buen vasco, al fin.

Vamos a ver si los Toros de la Juventud, por lo menos, evitan que el «Euzkadi» nos de una «pollona».

SPORTFOLIO

PREGUNTAS:

1.¿Qué pasa con Heberto Blanco joven infielder y fuerte bateador oriental que no juega en el Quinto Regimiento.?

2—¿Cuál es el promedio de carreras limpias por juego que tiene Lefty Grove en su carrera? ¿Cual es el de Carl Hubbell? ¿Cuál es el record de cada uno?

3.—¿Qué le pasa al pitcher Lee Grissom que no actúa con el Cincinnati? ¿Quiénes forman el pitching staff de los Dodgers actualmente?

4.—¿En qué round es derrotado un boxeador que va hacia su esquina al finalizar el primer asalto y no responde a la campana del segundo?

RESPUESTAS:

1.—Heberto Blanco ha sido enviado ya al lineup activo por el manager Acostica del Quinto Regimiento. . .

2.—Grove tiene 13 años en las Mayores, Hubbell, 10. En ese tiempo, Grove ha ganado 257 desafíos. Hubbell, 192. (Esto sin contar los desafíos de este año). Grove tiene un promedio de 3.89 carreras limpias por juego, Hubbell tiene uno de 3.67.

3.—El pitcher Grissom tiene el brazo en malas condiciones, pero, pronto podrá entrar en acción. Fitzsimmons, Butcher, Hamlin, Presshell. Posedel, Frankhouse, Mungo, Tamulis y Marrow.

4.—Esta pregunta ha provocado multitud de controversias. Y por las reglas de la Comisión de boxeo se dice que «la pelea ha sido detenida en el round inicial».

Para cualquier pregunta sobre sports escriba a **SPORTFOLIO a cargo de Pedro Galiana. DIARIO DE LA MARINA. Habana.**

JUEGOS DE LA LIGA DE LAS FUERZAS ARMADAS EN EL STADIUM TROPICAL

Buenos juegos ofrecerá mañana sábado, el campeonato de las Fuer- Armadas en el hermoso stadium de Cervecería La Tropical. Según el schedule que tenemos a la vista, el programa de mañana comprende un doble header de interés en el que aparecerán los mejores equipos del campeonato.

El team del Quinto Distrito, que posee un magnífico cuerpo de pitchers, jugará contra el conjunto de la Cabaña a primera hora, y los muchachos de la Marina se verán con el Sexto Regimiento, después.

Este segundo choque promete brindar momentos de sensación, y tenemos la seguridad de que reunirá buen público en las graderías. El domingo jugará la Marina contra el Quinto Distrito, en el mismo Stadium de la popular servecería La Tropical.

En Matanzas: Sexto y cuarto.

PROBABLES PITCHERS PARA LOS JUEGOS DE HOY EN LAS MAYORES

LIGA AMERICANA

New York en Boston: Chandler (7-1) vs. Wilson (7-7).
Filadelfia en Washington: Caster (8-8) vs. Kelley (2-4).
San Luis en Cleveland: Mills (3-3) vs. Whitehill (5-3).
Chicago en Detroit, dos: Stratton (6-3) y Lee (3-5) vs. Kennedy (10-4) y Poffenberger (4-4).

LIGA NACIONAL

Boston en New York: Turner (7-7) vs. Gumbert (7-5).
Brooklyn en Filadelfia: Fitzsimmons (5-4) vsñ Hollingsworth (3-6).
Pittsburgh en San Luis: Klinger (6-1) vs. McGee (2-7).
Cincinnati en Chicago: Derringer (10-6) vs. French (5-10).

SE ESPERA UN RECORD DE CONCURRENCIA EN CIENFUEGOS ESTE AÑO

Numeroso público ha decidido invadir la Perla del Sur para presenciar las regatas

POR RUBEN OTERO

Con motivo de las regatas nacionales de remos de Cienfuegos acuden anualmente a la hermosa ciudad de la costa sur alrededor de cinco mil forasteros de toda la isla.

Este año parece que la cifra de los concurrentes superará a las anteriores, a juzgar por los informes que tenemos.

Desde hace quince días no es posible conseguir en los hoteles y casas de huéspedes departamentos y hay que tener en cuenta que allí abundan estos sitios lo suficiente para dar cabida a más de mil personas.

Desde que en el año de 1921 se instituyeron las primeras excursiones de los clubs capitalinos a la Perla del Sur, cada cristiano que por entonces tuvo la oportunidad de conocer a la importante población, se convirtió de hecho en un formidable propagandista.

Realmente la ciudad es una de las más lindas de Cuba. Bien situada. Con sus calles trazadas modernamente. Un prado alegre que se alborota todas las noches de jubiloso público. Un bello rincón en ese paseo de Punta Gorda con sus regios palacetes y clubs. Y un ambiente que siempre traduce el buen humor de los parroquianos.

Pero lo más sobresaliente de Cienfuegos indiscutiblemente que es la hospitalidad para con el forastero.

Quien llega a la urbe en busca de refugio al diario bregar, no halla más que manos amigas y corazones abiertos.

El cienfueguero goza con su huésped cual si se tratara de un rey recién llegado.

Tal vez aquí estribe el éxito de las competencias anuales de remos que se celebran dentro del marco de las tranquilas aguas de Revienta Cordeles.

No solamente el forastero va a Fernandina de Jagua a ver la fugaz impresión de las regatas. No; él acude posiblemente influenciado por alguna magia de aquél pedazo de tierra.

La sociedad puede vanagloriarse de su savoir faire; sin caer en las exigencias del arribismo que hoy padecemos por estos lares, mantiene el abolengo que supieron infiltrarle sus fundadores.

La belleza de la mujer cienfueguera y la elegancia con que viste, es igualmente ornamento que atrae a los visitantes a las regatas.

Muchos ojos esmeraldas y muchas rubias auténticas pasean su gentileza por los clubs y las calles.

El comentarista, de más está el que lo diga, siente sinceras simpatías por Cienfuegos, porque allá se nos quiere y se nos dispensan honores que no merecemos.

Tenemos la seguridad de que a partir de hoy jueves no se cabrá en Cienfuegos.

Desde Oriente hasta Occidente se ha corrido el entusiasmo y prácticamente cabe decir o preguntar dónde se meterá tanta gente!

El programa de festejos organizado por las instituciones privadas y por las autoridades, es manjar que invita apasar el week end más lleno de lisonjeras perspectivas.

HOY PRACTICA EL ADC

Se cita a los players así como catcher y pitcher del club ADC para la práctica de hoy a las cuatro y media de la tarde en los terrenos del club Universitario.

Se ruega la mayor puntualidad.

.. ..HORACIO ALONSO
Manager.

TERRY ESTA CONTENTO POR EL TRIUNFO ALCANZADO EN EL MATCH DE LAS ESTRELLAS

NUEVA YORK, julio 7. (AP).—Al retornar players y periodistas del juego de Estrellas, el manager Bill Terry, de los Gigantes, parecía encantados con la victoria alcanzada, mientras Joe McCarthy se limitaba a declarar que «los breaks fueron constantemente en contra de la Liga Americana».

Todo el mundo quedó satisfecho de la forma en que el Cincinnati Reds condujo el espectáculo, siendo los cronistas los primeros en admitir que fueron tratados a «cuerpo de Rey». Oficiales de la Liga Internacional admitieron que estaban estudiando la posibilidad de celebrar ellos otro game de Estrellas, lo mismo que la Asociación Americana.

PERDIO EL TEAM CUBANO DE POLO

CHICAGO, julio 7. (AP).—El team de Polo del 124th Regimiento de Artillería ganó hoy el trofeo donado por el Gobernador Henry Horner, al derrotar al team cubano con score de 9 y por 8 en el partido de polo celebrado aquí. El goal decisivo se anotó a través del pony montado por Aurelio Collazo, del team cubano.

La victoria de hoy dió la serie a los americanos. Los cubanos jugaron admirablemente hoy, pero, a última hora se debilitaron. El último gane de la serie se jugará el domingo.

Los line ups y sumarios, fueron:

Artillery (9).	Pos.	Cuba (8)
Cap. Mura	No. 1	Collazo.
Tte Hammond.	No. 2.	Cap. Larrubia
Tte. Fergus.	No. 3.	Tte. Capote
Mandel.	Back.	Hardie-Brown

Score por chukkers:
124th Field Artillery 2 0 2 0 3 1 1—9
Cuba.. .. .. 1 1 0 2 3 1 0—8

Goals: 124th Field Artillery: Mura 4. Mammond 2. Fergus, Mandel, por Pony (1)

Cuba: Hardie. Brown 5. Collazo, Capote, 2.

Fouls: Mira, Hammond 3, Collazo 2, Capote 3.

Sustituto: Hernández por Capitán Larrubia.

Referee: William Calhoun. Tiempo de los chukkers: 7:1-2 minutos.

CARLOS OLIVERA, quien probablemente volverá a vestir la camiseta de la Juventud Asturiana el próximo domingo, para darle al conjunto que se lanzará contra los vascos, en el segundo match de la serie decisiva, el empuje que se necesita frente a una muralla defensiva de la categoría de Blasco. El guajiro se cubrió de gloria hace apenas dos años, cuando anotó cinco goals contra el «Atlante», en un solo partido, y en él confían los fanáticos todos para que se rompa el invicto del sucesor de Zamora en la Habana.

ELIZONDO Y AZPIRI EN LA DECENA FINAL DIERON COLOR A LA CONTIENDA

En el tercer partido, Vallejo recibió un pelotazo en un pie, empatándose a 26. Ugartechea hasta el tanto 20 del estelar jugó muchísimo. Esta noche en el segundo turno: Maguregui contra Uriona en el Palacio de los Gritos

Dos decenas bien peloteadas y bonitas y después, el estelar de anoche marchó cuesta abajo, definiéndose en pocos momentos. Irigoyen tercero y Ugartechea, quienes a juicio de la cátedra escasas oportunidades tenían de ganar, lidiaron veinte tantos a un tren admirable y no podía advertirse en la cancha la razón del favoritismo loco de los que ponen tipo a las apuestas. El dinero salió de veinte a catorce por Elizondo y Azpiri y los dos tuvieron que ceder mientras «Braciforte» pudo desarrollar su juego de cruzadas con la derecha y de rebotazos sustanciosos y bien dirigidos a la lateral. ¡Cómo le da al pellejo don Luis!

Hasta el empate a 20, Ugartechea estuvo a una altura como corresponde justamente a su cartel. Trajo mal a Elizondo, que en ese alarde suyo de seguridad devolvía y devolvía pelotas, pero dominando en casi todos los momentos. Soltó el «Prepotente» el cordel de fuego que es su rebote de derecha y Elizondo retrocedía por la lateral y otras veces era Azpiri el que tenía que apretarse bien la canasta, para que no se le doblara a los metrallazos del zaguero contrario. Irigoyen, que reaparecía después de algunos días alejado del asfalto, decidió algunos tantos con remates y en términos generales estuvo bien.

Elizonlo y Azpiri al terminarse el segundo tramo estaban dos tantos en la baja: 18 ellos por 20 sus oponentes y del número 18, en una racha, de un solo tirón, fueron al 27, a los efectos de una tantorrea loca y rapidísima. Ugartechea perdió algunos rebotes y Azpiri con la derecha tiro dos paredes, mientras Elizondo jugó su mejor momento del partido. Fué como si Elizondo y «Cerebrina» se hubieran desprendido cual balas a la meta, sin encontrar el menor obstáculo.

Ya en los 28 los que al cabo ganaron, Irigoyen y Ugartechea pudieron ascender un poco más, para quedarse al cabo en 25.

Azpiri sacó una cesta nueva y con ella imprimió más fuerza a la pelota luciendo bastante mejor que en todos los partidos que ha jugado últimamente. Al rebote le dió bien, aunque la desgracia de que cuatro o cinco pelotas, a las que se puso bien, le dieron mal bote y en vez de salir, se arrastraron.

Elizondo jugó muy forzado, pero con mucha voluntad y muy seguro. Hay que tener en cuenta que, como dejo dicho, Ugartechea en las dos primeras decenas pegó como un coloso y puso la pelota en todos los idiomas que a los otros les cuesta mucho trabajo entender.

El Príncipe Viboreño ganó un partido más. Este en compañía de Malluquiza, que ya va saliendo del momento malo. Las víctimas fueron Ugalde y Arrondo que no pudieron cruzar del tanto veinte.

En el tercer partido, provocándose el empate a 26. Vallejo menor recibió un pelotazo en una pierna y tuvo que retirarse. Jugaban Tapón y Goitia, contra Argárate e Ibarlucea. Vallejo pudo regresar a la cancha, perdiendo él y Goitia por dos tantos.

Hoy ofrece el Jai Alai este estelar: Ibarlucea y Maguregui contra Arruti y Uriona. SECADES.

PROGRAMA PARA HOY

PRIMER PARTIDO, Morales y Mir, contra Lucio e Ibarlucea, azules. A sacar, ambos del cuadro 10.

PRIMERA QUINIELA a 6 tantos: Ibarlucea, Uriona, Andrés, Arruti, Mendizábal y Maguregui.

SEGUNDO PARTIDO a 30 tantos: Ibarlucea y Maguregui, blancos contra Arrutie y Uriona, azules. A sacar, ambos, del cuadro 10.

SEGUNDA QUINIELA, a 6 tantos: La Paz, Labat, Eugenio y Guernica.

TERCER PARTIDO, a 30 tantos: Guernica y La Paz, blancos, contra Gutiérrez y Salazar, azules. A sacar, ambos, del cuadro 10.

RESULTADO DE LA FUNCION DE ANOCHE

PRIMER PARTIDO

	Tantos
Ugalde y Arrondo, blancos	20
Ferrer y Malluquiza, azules	25

Ganador: AZULES

SEGUNDO PARTIDO

	Tantos
Elizondo y Azpiri, blancos	30
Irigoyen III y Ugartechea azul	25

Ganador BLANCOS

TERCER PARTIDO

	Tantos
Vallejo menor y Goitia, blancos	28
Argárate e Ibarlucea, azules	30

Ganador: AZULES.

FRONTON HABANA MADRID

Resultado de la función de anoche

Primer Partido

Salvador Rementería, blancos....	20
Bernal y Azpeitia, azules	25

Primera Quiniela:
Ganador: MONTES menor.

Segundo Partido

Constante y Gayarre, blancos	28
Montes menor y Epifanio, azules	30

Segunda Quiniela:
Ganador: EPIFANIO.

Tercer Partido

Pascau y Trecet, blancos	30
Gabriel II y Uria, azules....	18

AUMENTARON EL SUELDO AL PITCHER HUMPHRIES DEL CLEVELAND INDIANS

CLEVELAND, julio 7. (AP). —Los Indios de Cleveland anunciaron hoy haber concedido al pitcher Johnny Humphries, que debutó este año en el club, un nuevo contrato por la temporada. Todo se debe a la magnífica labor que ha desarrollado en los roles de relief, donde ha ganado cuatro juegos y perdido dos, deteniendo totalmente el avance de sus rivales.

Los altos oficiales del club no han querido descubrir a cuanto asciende el aumento, pero, se tiene entendido que es de 4.000 a 6.000 pesos.

GRAN SORPRESA EL TRIUNFO DE HOMERO Y LEON EN DOMINO

Le ganaron, créalo o no, al duetto de Rodríguez-Mora en el primero del Campeonato

Dicen que Dios protege la inocencia, y es verdad. Créalo o no, la pareja de Pablo de León y Homero Delgado le ganó ayer a Evelio Rodríguez y Mongo Mora, el primer partido se dominó por el campeonato de la Asociación de Repórters. Esta vez los «gavilanes» salieron por la chimenea, porque como el partido lucía de león suelto contra perro amarrado, «el betting» estuvo animadísimo... Pero al final, las palomas salieron con los dineros. Alguien atribuyó el fenómeno a que Evelio, con motivo de un reciente viaje realizado, había roto el training. Otros en cambio, y su compañero entre ellos achacan la pérdida a que aún le duraba el mareo.

Lo cierto fué, que en realidad, los vencedores se creyeron **toros** en el juego, y aceptaron jugar nuevamente, fuera de campeonato, pero con apuestas. Pero buena, ya ustedes saben que Bartolo no pudo tocar más que una vez la flauta. Homero y León no perdieron los botones de la camisa, porque el último, en la segunda «pollona» que le dieron, salió disparado como volador de a peso.

Mongo Mora y Evelio Rodríguez, que saben tomar tranquilamente los **breaks** en contra que se presentan en el juego de dominó jugaron por la noche, otro partido de Campeonato, contra los Mosqueteros del Linoleum. David Aizcorbe y Diosdado del Pozo. Y el partido se fué de calle derecha, por parte de los primeros. Y con el partido, toda la gloria del Primer Jugador Continental.

Nos han dicho Jerez ya está pensando promotear la fiesta el día que se enfrenten las parejas de Mongo Mora y Evelio Rodríguez, contra Eduardo Alonso y Lechuga.

Una pareja que estuvo ayer inspiradísima fué la de Regino Someillán y Carlos Cantero. Esta pareja pasó por la piedra primeramente a del Pozo y Aizcorbe, y después a Peter e Ichaso, la pareja del DIARIO DE LA MARINA. Ayer, con motivo de la lluvia, no salió el Sol de Justicia.

Salvador Quesada Torres y el doctor Menocal, se anotaron su segundo triunfo consecutivo. Ayer le ganaron a Herrerita y Rosainz, la pareja espirista.

El doctor Menocal tomó el turno del viejo Alfonso Fernández, quien en una de las primeras datas del partido inicial, cogió un vapor, y nadie sabe para a dondo se ha ido. ¡Ni el mismo Presidente lo sabe! Menos mal que Menocal batea bien de emergente.

Armandito Rodríguez, el que fué Director de «La Caricatura» y otro veterano del Cuarto Poder, Napoleón Gálvez, el querido **Napito**, muñequearon a Belisario Rodríguez y Pepito García. Este resultado no extrañó a nadie. La experiencia de los ganadores, a juzgar por los años que hay entre ambos es algo notable. Además, Pepito y **Beli** «no se llevan». No han perdido más que dos juegos. Hoy celebran su tercer match.

Rafael de Armas y Feo le sonaron el cuero al «Niño de Atocha» y a Fernández Cabrera. Este era un partido que se caía de su peso. Ni Armas ni Feo aprendieron con el Mudo, pero el duetto Quirós y Cabrera han tomado el campeonato como una playa, y vienen a divertirse. Porque jugar, ¡qué va, hombre!

La pareja de Alonsito y Lechuga no jugó. Seguramente que el primero prefirirá jugar en la soledad de la noche. El ruido de los «sapos» por el día le molesta, Y el dominó que él juega requiere meditación y estudio. Nos han dicho que tiene en preparación una salida que llama «Peón 4 Caminero».

Alfonso RENAN PEDREDOZ.

EL PROBLEMA DIARIO

Hay un hombre en primera. El bateador conecta una línea que le dá al corredor en el hombro, rebota y llega de aire a las manos del second baseman. El team a la defensiva reclama un doble play, ¿Qué debe declararse en la jugada?

RESPUESTA

La jugada no es un doble play. El corredor es out en bola bateada y la bola debe considerarse muerta después. El bateador es safe en la inicial y recibirá el crédito de un hit.

JUEGOS SEÑALADOS POR LA «LIGA SOCIAL AMATEURS»

La Liga Social de amateurs tiene fijado para esta semana algunos choques de interés en sus terrenos de Galbán y Lobo. El sábado, en el primer término el Esso Sport Club jugará contra el Deportivo Chevrolet. Después actuará el Artemisa Sport Club, contra el team de la Academia Castro Poey.

El domingo jugará el Atlético de Aldecoa contra el Deportivo Chevrolet y después el O. Aliados contra la Academia Castro Poey .

Serán por la mañana, las regatas de Cienfuegos de las segundas tripulaciones

Los altos oficiales del Cienfuegos Yacht Club anunciaron ayer, de modo oficial, que las regatas correspondientes a las segundas tripulaciones se efectuarán mañana sábado, a las ocho y media de la mañana, no en horas de la tarde como primeramente se había anunciado.

Una vez terminadas estas justas, se ofrecerán las competencias nacionales juniors de natación. Y el domingo se celebrarán las justas oficiales.

LA DERROTA DE WAR ADMIRAL ESTA SIENDO CONSIDERADA COMO LA MAS DECISIVA SUFRIDA POR UN FAVORITO

Al llegar a la meta, ocho cuerpos detrás de Menow y en cuarto lugar, el mejor caballo de los Estados Unidos, sufrió su primera derrota en su brillante carrera. Interesante historia

NUEVA YORK, Editors Press. — Sesenta y seis mil espectadores habían acudido al hipódromo de Suffolk Downs, a presenciar la prueba del «Massachusetts Handicap», en la que, por fin, se iban a enfrentar los dos mejores caballos de Norteamérica. War Admiral y Seabiscuit.

Los lectores recuerdan aquella carrera anunciada por el treinta de mayo en Belmont Park, Nueva York, en la que los dos purasangres, solos, sin otros competidores, se iban a discutir un premio de cien mil dólares y el derecho a llamarse el mejor caballo de los Estados Unidos. La expectación ante la justa tan interesante era enorme, y en todo el país no se hablaba entre los sportmen más que de la carrera que iba a dilucidar, de una vez para siempre, si el hijo del archifamoso Man o War era mejor que el nieto o viceversa. Pero un día se supo que Seabiscuit, enfermo, no podría correr y la justa se pospuso indefinidamente.

Por eso, cuando se anunció que War Admiral y Seabiscuit, iban a tomar parte en el «Massachusetts Handicap, el interés por dicha carrera, la más atractiva de la Nueva Inglaterra, subió considerablemente. Al fin se iban a encontrar los dos grandes caballos, a demostrar cual de ellos era el mejor. Pero estaba escrito que no se encontraran tampoco en esta ocasión y, lo q. es más lamentable aún, que acaso no se midan nunca.

UN TREMENDO HANDICAP IMPOSIBLE DE SUPERAR

Hasta el ultimo momento no se había determinado si Seabiscuit había de correr o no. Llovía a raudales, el track era un fangal y Mr Howard el propietario del sélebre caballo, no quería exponerlo a que facasara debido a las condiciones del suelo. Pero cuando el 29 de junio, por la mañana, cesó de llover, sin tiempo ya para que el fango se hiciera demasiado pegajoso, decidió aceptar la contienda. Seabiscuit, iba a correr con varios otros caballos, entre ellos el favorito de Hal Price Hendley Menow. Pero los demás no contaban, no tenían posibilidades frente a los dos mejores caballos de América. La lucha iba a ser entre War Admiral y Seabiscuit. Los demás potros, como si no existieran

Cuando a Seabiscuit se le quitaron los vendajes de las patas, se halló que tenía un tendón febril—fevered tendon— y su dueño no lo quiso dejar correr de aquel modo. ¿Perdió el caballo de Howard la oportunidad de batir decisivamente a War Admiral, o escapó del fracaso que esperaba a su ilustre competidor? Nos tememos que lo segundo.

Tanto War Admiral, como Seabiscuit tenían que correr con peso de 130 libras, mientras que Menow, el potro de tres años que no había logrado destacarse gran cosa hasta ahora, sólo llevaba una carga de 107. Y 23 libras de diferencia, dadas las condiciones del track, resultó demasiado handicap para War Admiral y probablemente lo hubiera sido también para Seabiscuit.

Los 66.000 espectadores que habían acudido a Suffolk Downs atraídos por la contienda que habían de librar los dos famosos caballos, se quedaron petrificados cuando se anunció unos minutos antes del inicio de la gran carrera, que Seabiscuit no podía correr. Ello suponía que War Admiral, iba a correr solo, o poco menos. ¿Qué podrían hacer los demás participantes dada la inmensa superioridad del hijo de Man War sobre el resto del campo? ¿No había ganado once carreras seguida en el transcurso de los últimos dos años ¿No se le consideraba invencible bajo cualquiera circunstancia . . .

UN CABALLO QUE SE CONVIERTE EN UN BOLIDO

Pero el deporte reserva siempre grandes sorpresas, y éste año los dioses parecen empeñados en proporcionarles a los deportistas toda clase de emociones fuertes. Y en cuanto arrancaron los seis caballos que tomaron parte en la carrera, pudo verse q. no era War Admiral sino Menow quien tomaba la delantera y la conservaba a través de la milla y un octavo del curso

Hubo un momento, al llegar a la milla, en que pareció que War Admiral volvía por sus laureles e iba a correr como había corrido otras veces. Pero Nick Wall, el mismo jackey que llevó a la victoria de Stagehand en la Santa Anita Handicap y que esta vez corría Menow puso a prueba a su potro que se convirtió en una especie de bólido, que cada vez se iba alejando más del resto de sus competidores. Y así War Admiral, el caballo que no podía perder, tuvo que pasar por la ignominia de llegar a la meta más de ocho cuerpos detrás del vencedor la derrota más decisiva que sufriera en Norteamérica un favorito de la categoría del potro de San Riddle.

Pero hubo todavía algo más. Hubo que War Admiral solo se calificó en cuarto lugar, detrás de Busy K, y de War Minstrel. Hubo que, por primera vez en su vida, el mejor caballo de los Estados Unidos no entró en el dinero, haciendo perder a los que a él apostaron una cifra muy considerable de numerario.

Dadas las condiciones del track, Menow hizo un tiempo magnífico al llegar a la meta en un minuto y 52.35 segundos. El record en ese hipódromo lo tienen Seabiscuit que el año pasado se anexó la misma carrera en un minuto cuarenta y nueve segundos.

El ganador obtuvo una bolsa de $40.550 mientras que los caballos que llegaron en segundo, tercero, cuarto y quinto lugar obtuvieron diez mil cincoo mil, dos mil quinientos y mil dos cientos cincuenta pesos respectivamente. El quinto lugar lo ocupó por cierto, Peligroso II, un caballo chileno de mucha promesa.

Menow que se cotizaba 10 a 1 pagó 22.80 por boleto a los que fueron suficiente optimistas para esperar su triunfo.

CHARLEY GRIMM, ESTA SEGURO DE QUE SU TEAM SE LEVANTARA, AHORA

CHICAGO, julio 7. (AP).—Charlie Grimm, manager de los Cubs de Chicago asegura que, aunque los Giants lucen en magnífica posición para ganar este año, su team no está todavía fuera de toda posibilidad de ganar.

«La mala suerte nos ha perseguido, constantemente, y nuestros mejores bates, Hartnett, Demaree y Herman, están fuera de los trescientos, pero, pronto empezaremos a batear y daremos la batalla de la vida por el estandarte»—dice Grimm.

Los Cubs inician mañana una larga estancia en sus terrenos jugando primero con los Reds de Cincinnati en tres games, después con los Piratas, y más tarde con los Phillies, Bees, Dodgers y Giants, éstos últimos en tres games.

SORTEOS BENEFICOS

5

FIJO
064
CORRIDOS
045
005

I.E.C.D. 2016

EN BREVE SE INICIARAN EN LA PROV. DE PINAR DEL RIO NUMEROSAS OBRAS PUBLICAS DE GRAN INTERES

(COLUMNA SIETE)

FUE UN ACTO SOLEMNE LA PRIMERA MISA EN QUE OFICIO EL NUEVO PRESBITERO ESPIRITUANO CARLOS MADRIGAL PENTON

(COLUMNA CUATRO)

CASO CURIOSO DE LONGEVIDAD

Recogimos el miércoles en estas planas la información gráfica de un curioso caso de longevidad: cinco hermanas residentes en Boca de Gibara, provincia de Oriente, en que la mayor cuenta ciento doce años y la menor noventa y tres. De siete que eran, dos de las mayores, ya fallecidas, murieron a la edad de ciento quince años.

No son las del Trópico tierras propicias a estos ejemplos de larga vida, según las estadísticas. En ciudades y pueblos del interior de la Isla, especialmente en algunos ingenios de las provincias de Oriente y Matanzas, se pueden encontrar algunos nonagenarios y centenarios, pero la mayoría pertenecen a la raza negra, de auténtica procedencia africana, lo que se llaman "negros de nación".

En el Central "Dolores", por ejemplo, se conservan aún algunos representativos de la trata infame que alcanzan aproximadamente la centuria. Son cinco o seis ancianos, esclavos de la antigua dotación del ingenio, que han librado su subsistencia en las rudas faenas del cañaveral o la casa de calderas y que, luego, llegados a una edad en que apenas pueden valerse, la finca azucarera ha seguido sosteniéndolos más bien como reliquias al amparo de una modesta consignación en su presupuesto de gastos.

Otros casos pueden citarse. No es raro, pues, encontrar en algún rincón apartado de provincia el negro africano cuya edad él mismo acaso no sepa, o la haya olvidado con el decurso de los años. En brumas el cerebro unos, incoherentes por la senilidad otros, de firme y clara memoria los más, ofrecen asombrosos detalles del pasado para nosotros tan lejano y tan próximo y familiar para ellos. Da gusto el preguntarles por hechos en los que participaron de algún modo o que se desenvolvieron cerca del escenario en que trabajaban.

Es en pleno campo, además, donde más se encuentran estos recios ejemplares de vida, estos burladores de la muerte y las enfermedades. Es muy raro hallarlos en ciudades populosas.

¿Y cuál es el secreto de la longevidad?

En todas las épocas, el tema ha movido al comentario y al estudio. Desde la más remota antigüedad, partiendo si se quiere desde Abraham, a quien se le asignan varias centurias, o desde Matusalén, que es el tipo representativo del más notable vividor, de quien, usando términos deportivos, puede decirse que "batió todos los records", seguramente que ha sido gran preocupación para el hombre el porqué de su corta o larga existencia.

Desde Aristóteles hasta Voronoff pasando por los más ilustres filósofos, fisiólogos y biólogos de todos los tiempos, la pregunta ha quedado suspendida sobre las Escuelas en esas dos grandes ramas en que se afirma el problema de la vitalidad: espiritualista y materialista. Pero la inquisitiva ha quedado tan en pañales como el primer día en que surgiera tal insaciable curiosidad terrena.

Respetables sociedades científicas han emprendido investigaciones a fondo en la longevidad. Al efecto, recordamos cierto singular concurso celebrado en Inglaterra —país en que los médicos con mayor ahincamiento han tratado de llegar a conclusiones certeras— entre personas de mayor edad, conocidas. El plan aparece a simple vista de gran eficacia. ¿Qué hay que hacer y qué hay que evitar para llegar a viejos? Una extensa hoja de preguntas les fué presentada a los concurrentes. Unos habían comido carne toda su vida, otros no. Unos habían bebido cerveza, o vino, o whisky; otros eran abstemios. Unos eran casados y con larga prole, otros célibes empedernidos; unos habían sido marinos, agricultores o mecánicos; otros mineros, empleados de banco u obreros manuales. Las respuestas eran encontradas, contradictorias, pintorescas, y, por lo mismo, imposibles de aportar luz en el intrincado conflicto. ¡Ah, pero todos los octogenarios, nonagenarios y centenarios habían dormido la siesta, media hora, o una hora, después de la principal comida, después del almuerzo probablemente! Pues ahí residía el secreto de la longevidad; y el periódico que se hacía eco de la investigación derramaba su cordial humorismo recomendando a sus lectores que no dejaran de dormir la siesta ya que era lo único en que habían coincidido los longevos.

Que una vida higiénica, sometida a normas sencillas, libre de hábitos engendradores de enfermedades, disfrutada al sol y el aire libre, en confusión plena con la naturaleza, está llamada a alcanzar una más extensa órbita que las que no se ajusten a esas disciplinas de sobriedad o esos privilegios del ambiente, no hay duda alguna; pero cuántas veces falla el cálculo para poder sentar sobre él conclusiones definitivas y aparece en toda su realidad aquel lienzo célebre en que la hoja afilada de una guadaña manejada por recio segador da tajos a ciegas sobre las empinadas espigas cortando las altas y de fruto ya maduro y también las que empiezan, como una suave promesa, a brotar de la tierra pródiga.

Cuadro de emoción y ternura el que presentan esas viejecitas de Gibara. Santificadas por los años, sólo esperan la llamada del Señor un día cualquiera, al amanecer o con las últimas luces del crepúsculo. Con un rezo en los labios y el alma iluminada de bondad... seguir, seguir por el blanco camino por el que se alejaron sus hermanas, pensando que los hombres, como ellas, no sabrán nunca porqué se vive ni porqué se muere...

NOTAS DE CAIBARIEN

DOÑA ELENA COMPANIONI

En la mañana del sábado entregó su alma al Creador la venerable matrona doña Elena Companioni Vda. de Borroto, tronco de una distinguida familia de nuestra sociedad.

Doña Elena Companioni, fué un dechado de virtudes, fina y caritativa, pues no había don más preciado para ella que hacer el bien, sin fijarse a quien fuera.

Su sepelio constituyó una imponente manifestación de duelo como prueba inequívoca del aprecio de que gozaba la extinta y toda su familia.

El doctor Rentería, con frases sencillas, hizo el panegírico de la desaparecida.

Hasta sus atribulados familiares, llegue la expresión sincerísima de nuestra condolencia.

LUZ MARIA LEON

El sábado cumplió nuestra distinguida amiguita Luz María León, flor de gracia y de belleza de nuestro pensil.

La señorita León ocupa el primer lugar del Certamen de Cayo Conuco para elegir la Reina y tenemos la seguridad que el cetro ha de ser para ella.

Que tan gentil damita haya disfrutado de un día venturoso.

BAUTIZO

El pasado viernes recibió las aguas del Jordán la graciosa niña Isabel Caridad, amantísima hija de los jóvenes esposos Manuela Miranda y nuestro compañero y amigo Elpidio Llorens.

Fueron sus padrinos los estimados esposos Julieta Carrera y el querido compañero Juan Sánchez Baldrich, Director de «El Deber».

Aunque en la intimidad por el luto que guarda el compañero Sánchez, no faltaron los dulces finos y exquisito ponche de la popular «Casa Gabino».

Dichas mil a la nueva cristianita.

HOGAR FELIZ

Entre dichas y alegría.

Encuéntrase desde hace días el hogar de los apreciables esposos Eulalia Valdés y nuestro amigo Luis M. Castro, empleado de la Secretaría de Gobernación, con el advenimiento de una hermosa niña, primer fruto de su venturosa unión.

Enhorabuena a los papás con un ósculo en la frente a la recién nacida.

SAN PEDRO Y SAN PABLO

Fué la festividad religiosa del día 29.

Estuvieron de días las siguientes personas amigas:

Señora Paula Massó Cuevas, elegante esposa del amigo Gabino Cuevas propietario de la Casa que lleva su nombre.

Paula Díaz de Mendive.

Señoritas Petra Díaz, Agente de «El Encanto» y Paula Rojas, Profesora de E. P.

Dr. Pedro J. Rojas, prestigioso Abogado y Notario.

Dr. Pedro Bru Valenzuela, Magistrado del Tribunal Supremo.

Dr. Pedro Scala Millán, Veterinario Municipal.

Pedro Gómez Rodríguez, Presidente del PUN y su hijo Pedrito.

Pedrito Cordera, comerciante.

Pedro López Meave, Vice-Cónsul de Noruega y representante del famoso jabón «La Llave» y su hijo Pedro Antonio.

Pedrito Tellechea, Aministrador de la Compañía Naviera.

Pedrito del Valle, Sub-Contador del National City.

Pedro Alvarez Herrada, Pedro Fernández, Pablo León Pérez.

JUAN TORRES

En Cayo Francés encuéntrase pasando dos semanas mi estimado amigo Juan Torres Hernández, empleado de confianza de la Sinclair Oil Company, en unión de su esposa Luisita Martínez, de su inteligente y bella hija Aidita y demás hijos.

Que su estancia en nuestras aguas jurisdiccionales le sean del todo agradable.

OBITUARIO

El día 19 ppdo. dejó de existir en Florencia la virtuosa dama Clemencia Pérez Hernández, a la edad de 92 años.

Tronco de una familia antigua de esta localidad era apreciada por cuantos le trataban, habiendo sido el galardón más grande de ella el hacer la caridad a medidas de sus fuerzas.

Cinco hijos de esta venerable anciana me piden haga llegar su agradecimiento al pueblo de Florencia y de manera especial al doctor Maya, inteligente médico que tanto interés se tomó por salvarle la vida.

Para sus deudos todos tenemos frases de consuelo, haciéndole nuestra condolencia.

V. TRETO,
Corresponsal.

DE LA VIDA NACIONAL

Fiestas religiosas en Canasí honrando al Sagrado Corazón

Una misa de comunión general después de un solemne triduo en aquella iglesia parroquial

Después de solemne triduo celebróse en nuestro Templo Parroquial hermosa fiesta en honor al Sagrado Corazón de Jesús el pasado domingo día 26. A las 8 a. m. verificóse el Santo Sacrificio de la Misa que fué cantada por el Coro de la Parroquia; en esta misa recibieron por vez primera el Pan de los Angeles las lindas niñas Julieta González Cabrera, Esther Vargas Fernández, Rosita Simpson Parra, Carmita Alfonso Ceballos, María Linares Pérez, Eva Hernández, Migdalia Núñez Machado, Venancia Curbelo, Josefina Jústiz, Tomasa Pérez Suárez y los niños Jacobo Rodríguez y Pepe Moret Rodríguez. Debido al mal tiempo que se presentó hubo que suspender la procesión que debía efectuarse por la tarde y la que se llevó a cabo el día 29 festividad de San Pedro y San Pablo. A las 7 p. m. después de rezar el Santo Rosario salió la procesión con las imágenes del Sagrado Corazón e Inmaculada Concepción en hombros de los socios del Apostolado que presididos por la señora Luisa F. de Vargas concurrieron en gran número. Un coro de preciosos ángeles iba regando flores en todo el trayecto que recorrió la procesión. Lo formaban Asunción Doreste Lima, Milagros Díaz Machado, Blanca Aurora Díaz Requena, Violeta Rodicio Rodríguez, Zoraida Navarro García y Martha C. Valdés. Las niñas de la primera Comunión asistieron también con sus albos trajes. De nuevo en la iglesia y en su escalinata fueron colocadas las imágenes en un bello altar que se preparó al efecto y donde distintas niñas dedicaron sus poesías a la Virgen y al Sacratísimo Corazón. Entramos al Templo que estaba completamente lleno. El Padre Perelló, nuestro antiguo y querido Párroco que hace poco tiempo se trasladó al pueblo de Ranchuelo y que nos es grata visita por unos días subió el púlpito dirigiéndonos su autorizada palabra. Así se cerró esta bella fiesta en honor del Corazón de Jesús. Se repartieron artísticos recordatorios. Mi felicitación a todos los que de una manera u otra prestaron su concurso, para la celebración de la misma y en particular a nuestro Párroco luchador incansable; y a la directiva del Apostolado.

Las Damas de la Maternidad

El día 25 quedó constituído en esta localidad el comité de las Damas de la Maternidad, integrado por las siguientes señoras y señoritas de Canasí:

Rita de la Cruz de Martínez, presidenta; Julieta Cabrera de González, vice; Cira Traviesa Alzugaray, secretaria; Generosa Redicio Rodríguez, vice; Emérita Gia de Céndon, tesorera; Carmelina Parra de Otegui, vice; vocales: Olga García, Luisa Fernández de Vargas, Andrea Hernández de la Paz, Oilda Riera Machado, Sara Calvo de Bolaños, Margot y Mirta Navarro, Julia Llerena de Agrelo, Carmen Díaz Menéndez, Isolina Requena Rivas, Virginia Machado de Díaz, Clara López de Díaz, Julia Padrón López, Basilia González de Hernández, Amparo Palma Cantera, Armantina Gómez Riera, Josefina Castaño, Dulce Requena Cápiro y Esperanza Lima de Doreste.

J. Palma
Corresponsal

DE JOVELLANOS

COMITE PRO CARRETERA JOVELLANOS CARLOS ROJAS

Reunidos en la Casa Consistorial las clases vivas de la localidad con la asistencia del Comité de Carlos Rojas se procedió a formar un Comité en el cual resultó electo Presidente, Dr. Domingo Paz; Secretario, Dr. Agustín Benítez; Tesorero, Sr. Juan Naranjo. Vocales: Ismael Recal, José M. Cubas, señora Pastora López Vda. de Recal, señor Valentín Baluga, Emiliano Prats, Manuel Bouza, José M. Ruiz, Santiago Pebalver, Julio Fernández, Dr. Ramiro Curvelo.

El primer acuerdo fué proceder inmediatamente a gestionar el financiamiento de la obra, lo que así están realizando, pudiendo asegurarse de antemano el más rotundo éxito por ser de gran interés y beneficio dicha obra que une ambos pueblos.

CIRCO «LA ROSA»

En días pasados visitó como en años anteriores el Circo-Teatro «La Rosa» con un magnífico programa y espectáculos dignos de ver.

TARJA CONMEMORATIVA

El día tres fué develada la tarja rememorando al señor Ignacio López Trelles revistiendo dicho acto caracteres de homenaje, a lo que supo hacerse acreedor el extinto a su paso por ésta, pues sólo dejó una estela luminosa de afectos y cariño.

CARLOS PRATS,
Corresponsal.

SENTIDO FALLECIMIENTO

CRUCES, julio 7. DIARIO, Habana.—A las cinco de la tarde dejó de existir rodeado de su familia y amigos el prestigioso caballero Don Cándido Osés Oramas. Ha causado profundo pesar en esta sociedad, en la que disfrutaba el finado de generales simpatías. La sociedad «Liceo Martí», de la que era distinguido miembro, izó la bandera a media asta, colgando de crespón sus balcones. El sepelio se verificará mañana, el que resultará sentida manifestación de duelo. Reciban sus familiares mi más sentido pésame, por la desgracia que les aflige.—J. León, Corresponsal.

RECAUDACION FISCAL

COLON, julio 7. DIARIO, Habana. El Distrito Fiscal de esta ciudad ha recaudado en el ejercicio que acaba de finalizar la cantidad de 482,769.78, lo que representa un aumento sobre el anterior ejercicio de $43,504.95.

Desde hace tiempo se observa las mejoras recaudatorias bajo la actual administración, digna de encomio.—Corresponsal.

Solemne momento en que el joven sacerdote espirituano Pbro. Carlos Madrigal Pentón, consagraba en el día de su primera Misa.

Revistió extraordinaria solemnidad en Sancti Spíritus, la primera misa del presbítero Carlos Madrigal

Es hijo de esa ciudad centenaria. Dijo su primera misa. La sociedad en pleno de la villa, congregaciones y muchos delegados de instituciones religiosas, fueron a ese acto

Sancti Spíritus, la legendaria ciudad espirituana, cuna de tantos hijos esclarecidos, ha vivido días de gratas emociones al presenciar el triunfo de otro de sus hijos que le enorgullece. Días esplendorosos, de magnos acontecimientos que tienen trascendencia religiosa y popular y que podemos calificar de gloriosos para el catolicismo en Cuba. Se trata de la ordenación sacerdotal y primera misa del joven presbítero, Carlos Madrigal y Penton. Es él una promesa para el clero cubano, una gloria para Sancti Spíritus, dichoso pedazo de tierra que le vió nacer y un orgullo para su piadosa familia. A sus padres, el virtuoso matrimonio Doña Carmen Pentón García (q. e. p. d.) y Don José Madrigal Gómez, el cielo les bendijo concediéndoles cinco hijos, siendo el último de ellos nuestro joven sacerdote Nació éste el 5 de agosto de 1913. En los primeros días fué bautizado por el R. P. Fr. Constancio de San José, C. D. (q. e. p. d.) que era entonces dignísimo Superior de nuestra amada Parroquia de la Caridad, la misma Parroquia en la que, años adelante, habría de cantar su primera misa el joven Madrigal. Recibió por vez primera el Pan de los Angeles a muy temprana edad y de manos del R. P. Fr. Benito de la Transverberación, que era Superior de esta residencia Carmelitana y que ha sido Padrino de Altar en su primera misa. La honradez acrisolada del matrimonio, las rancias costumbres del padre y singularmente la extraordinaria virtud de aquella abnegada y buena madre, hicieron brotar en el tierno corazón del joven Carlos los vivos sentimientos de piedad en que rebosaba el suyo; él recibió las primeras lecciones de vida espiritual en el regazo materno. Sus estudios elementales los hizo con las distinguidas señoritas Villar Meléndez y más tarde los amplió con el cultísimo y virtuoso R. P. Fr. José María de la Virgen del Carmen, C. D. recientemente muerto, gloriosamente mártir en España. Ya por entonces veíase delinear su carácter. Su piedad era ya la brillante aurora de la encumbrada dignidad Sacerdotal con que sería enriquecido. Conociendo los R. R. P. P. Carmelitas las bellas cualidades e inclinación al sacerdocio del jovencito Carlos y mostrando éste de lleno su decidido anhelo de llevar a feliz efecto tan noble idea, vióse acogido paternalmente por esa benemérita Comunidad, singularmente por el R. P. Fr. Juan Manuel de San José, C. D. que fué para él su brazo fuerte, guía y sostén... Y el día 13 de septiembre de 1927 partía gozoso nuestro joven a ingresar en el vetusto e histórico Seminario de San Carlos de la Habana, siendo en aquel entonces Rector el ya difunto Pbro. Dr. Alfonso Blázquez. Allí estuvo hasta el año de 1934, cursando Latín, Humanidades y dos cursos de Filosofía, con muy brillantes notas. Por orden del Excmo. y Rvdmo. Arzobispo Fr. Valentín Zubizarreta pasó al Seminario de San Basilio de El Cobre, Oriente, donde era Rector el distinguido y cultísimo Pbro. Dr. Sebastián Folgar Cedeira. Bajo tan excelente dirección cursó el último año de Filosofía y 3 de 2da. Teología. El joven seminarista aprovechaba y se distinguía conjuntamente en su carrera espiritual y como estudiante meritísimo. Al llegar a este término de estudios, el joven seminarista perdió a su buena madre. Desde el primer momento de la grave enfermedad que consumió su vida mortal, el hijo bueno, a quien ella idolatraba corrió con permiso de sus dignos Superiores, a su lecho de dolor. Aquella santa mujer, a quien Dios N. S. llamó a su gloria el 18 de diciembre de 1934, nos ha dejado imborrables recuerdos y ejemplos de virtudes hermosísimas; ella alimentó con esta preciosa savia, bajo el techo familiar, a nuestro joven Carlos y lo formó con temple de acero, para la vida. Aquí, en la muerte de su madre, a quien él amaba entrañablemente, puso a prueba su fe firme y serena. La Venerable Comunidad de Carmelitas Descalzas ayudaron con material interés a sostener en el joven la perseverancia en la práctica de las virtudes que su santa madre le enseñó. La comunidad de Padres Carmelitas Descalzos fueron también para Carlos, verdaderos consejeros espirituales, que con paternal interés guiaron al joven por el sendero de la virtud. Con las hermosas virtudes adquiridas en los Seminarios, con el empeño decidido de irlas perfeccionando y con la singular protección del Cielo, crecía en virtud y ciencia y llegaba el deseado momento de la Tonsura que se efectuó en la Sta. Catedral de Santiago de Cuba el día del onomástico del Excmo. y Rvdmo. Monseñor Zubizarreta —14 de febrero de 1935, recibiendo las Ordenes Menores en abril de 1936.— Corría el año 1937 y siendo el 28 de marzo, recibió el Subdiaconado de manos del venerable Exmo. y Rdmo. Mon. Zubizarreta en Misa Solemne Pontifical celebrada en la Sta. Iglesia Catedral de Santiago de Cuba. Con gran sentimiento del cultísimo Rector, profesores y alumnos, que veían en su joven compañero algo extraordinario en ciencia y virtud, fué trasladado al Seminario de San Carlos de la Habana, siendo Rector en esta fecha el culto y bien querido Monseñor Guillermo González Arocha, cursando allí el cuarto año de Sagrada Teología. Terminó sus estudios, destacándose siempre como alumno eminente y con muy brillantes notas. Ya apto para recibir la Ordenación Sacerdotal, se fijan las fechas dichosas que constituyen la realización del ideal que acariciaba el joven desde su infancia. Fechas gloriosas para él, para su familia, para Sancti Spíritus y para el Catolicismo en Cuba y que han sido recientemente en Cienfuegos y en Sancti Spíritus su tierra natal, respectivamente... Y en Cienfuegos, en la Catedral de la hermosa Perla del Sur, recibe Carlos el Diaconado el día 19 de junio próximo pasado y el Presbiterado el día 26 del mismo mes, oficiando nuestro Excmo. y Rvdmo. Monseñor Eduardo Martínez Dalmau, que a la vez de Pontífice de Ordenación, fué su Padrino de Honor. ¡Feliz coincidencia para Sancti Spíritus! Y es, que era primera vez que confería Ordenes nuestro dignísimo Obispo Diocesano, tan amado, tan admirado y tan justamente querido en nuestro pueblo espirituano, que como algo muy suyo le tiene, y que ésta, su primera vez que confería Ordenes, lo realizara con un espirituano... Y el día glorioso, el día grande en que el joven sacerdote cantaría su primera misa en su pueblo natal, amanece radiante de esplendor en la espléndida mañana del 27 de junio...

Las amplias puertas del hermoso templo Carmelitano se abren y el alegre repique de campanas anuncia la proximidad del solemne momento. Verdaderas oleadas humanas invadían el amplio templo. Ni un puesto vacío. Ni un rincón demás. Todos queríamos presenciar los instantes solemnes en que el joven Sacerdote espirituano delante del Altar ofreciera por vez primera sobre el Ara Santa la Víctima Augusta e Inmaculada... ¡Oh, grandeza del Sacerdocio! cuya dignidad le convierte en ángel, le enriquece con dones celestiales, cuyas palabras abren los cielos, cuyas manos reciben la Hostia Sacrosanta, cuyos labios se tiñen con la sangre de Cristo y cuyo pecho es el glorioso sepulcro del Cuerpo de Jesús... Y mientras los ángeles entonan el hosanna y la Santa Iglesia eleva tiernísimas oraciones, el pueblo espirituano cae de rodillas conmovido, salta de emoción y encomienda vivamente al joven Sacerdote, a quien Dios Nuestro Señor, como Artífice Supremo, ha escogido para cimiento de su Iglesia y para trono y Altar del Rey Eterno... Rogaba por que abundantes bendiciones cayeran sobre él y que el Espíritu Santo imprimiera en su alma participación más estrecha de la vida divina. Elevaba el puelo espirituano fervientes plegarias por que fuera siempre digno Ministro de Dios, a semejanza de aquel benemérito y santo espirituano que se llamó Monseñor Pablo T. Noya, para quien todos indistintamente tenemos siempre una oración y un recuerdo de respetuosa veneración. ¡Que siempre estuviera pronto nuestro joven Sacerdote a trabajar fervorosamente por la gloria de Cristo y en beneficio de nuestra espléndida Perla de las Antillas, de nuestra Cuba hermosa! El nuevo sacerdote fué objeto de cálidas y numerosas demostraciones de cariño. Como tal podemos calificar que en tan solemne acto oficiaron de Diácono y Subdiácono respectivamente, el distinguido y R. P. Galloll, Párroco muy querido de Hoyo Colorado y el Párroco de El Cano, el virtuoso Pbro. Manuel Rodríguez. Ambos son dignísimos valores del Clero Cubano. El orador sagrado, Pbro. José Rodríguez Pérez, esclarecido hijo de la Habana, que es Párroco de Jesús del Monte y profesor de Sagrada Escritura del joven oficiante en el Seminario de San Carlos, hizo derroche de muy bella y fervorosa elocuencia. El Padrino de Altar lo fué el virtuosísimo Vicario Provincial de los Carmelitas Descalzos, nuestro bien querido Fr. Benito de la Transverberación, que sentía gozo inexplicable en momentos que él consideraba íntimamente de propia alegría. Ofició de Maestro de Ceremonias el joven y aventajado Seminarista habanero Angel Pérez Varela, compañero muy querido del Oficiante y de Ayudantes los jovencitos Seminaristas, el espirituano José Pérez Noya, sobrino del virtuoso Monseñor Pablo T. Noya, y Jorge Moré, muy inteligente alumno del Seminario de San Carlos de la Habana.

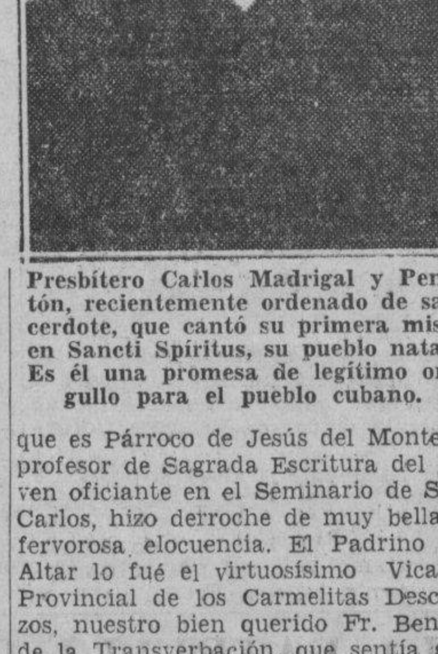

Presbítero Carlos Madrigal y Pentón, recientemente ordenado de sacerdote, que cantó su primera misa en Sancti Spíritus, su pueblo natal. Es él una promesa de legítimo orgullo para el pueblo cubano.

Le asistieron también en el acto solemne los distinguidos y aprovechados jóvenes Seminaristas, Armando Jiménez, Manuel Martín, Adrián Rodon Vázquez José Rodríguez, Angel Gaztelu, Jesús Castro, Roberto Caraballo y Blas Pacheco. Fungieron de padrinos de manos, presenciando el acto con verdadera satisfacción, el conocido matrimonio, señores Teresa Suárez de García y Manuel García Cómez. Entonándose un Te-Deum en acción de gracias y obsequiando a los concurrentes con preciosos recordatorios alusivos, terminó aquel acto religioso. La parte musical, que estuvo a cargo del Coro de Alumnas de la Escuela del Hogar «María Auxiliadora», fué admirablemente desempeñada. Fueron visitantes de honor para testimoniar sus demostraciones de confraternidad y cariño al joven sacerdote, muy distinguidas representaciones del Clero, que con su presencia dieron realce al Acto y prestigio a nuestro Sancti Spíritus. Sean entre ellas mencionadas, el Canciller del Obispado. Pbro. José Manuel Couce: de Cienfuegos, el Pbro. Dr. Angel Portuondo y dos distinguidos Hermanos Maristas, el Pbro. Manuel Colmena, Vicario Foráneo de San Antonio de los Baños, el Mín. Angel Gaztelu, su compañero de año de Misacantano y el R. P. Superior de los Carmelitas de Ciego de Avila, Fr. Ireneo de Santa Teresa, C. D. El culto Pbro. Sebastián Folgar Cedeira, sapientísimo Rector del Seminario de San Basilio de El Cobre, mandó su representación a los solemnes actos con el joven Seminarista, Sr. Adrián Rodón Vázquez. Ante la realidad del fausto acontecimiento y del entusiasmo católico y popular, resultan pálidos todos los comentarios: sólo diremos que el solemne acto lo presenció una inmensa muchedumbre, que presidía el respetable y amante padre del nuevo Sacerdote, el bondadoso Don José Madrigal y Gómez, que rebosaba de justísima y grande emoción, junto a sus demás hijos y nietos allí presentes. Muchas felicitaciones, regalos y telegramas fueron enviados ese día al nuevo Sacerdote, pero en especial son dignos de todo encomio los riquísimos ornamentos que usó el joven Prebítero en su primera misa y que fueron obsequio de la venerable Comunidad de Madres Carmelitas Descalzas de ésta. La digna Comunidad de Padres Carmelitas Descalzos —a la cual está ligado íntimamente nuestro joven, por pertenecer a la Venerable Orden Tercera del Carmen— prodigó toda clase de atenciones al nuevo Sacerdote, obsequiándole además a él y a los huéspedes de honor, con un suculento y exquisito almuerzo. Igualmente les obsequió la familia del joven y estudioso Seminarista Manuel Martín, con una comida campestre en sus hermosas posesiones de la Loma de la Fragua, y la Unión 30 de Caballeros Católicos con un brindis en su local social. De esta manera terminó aquel día de regocijo católico —popular, haciendo votos sinceros por que Dios Nuestro Señor y la Santísima Virgen de la Caridad del Cobre, nuestra amada Patrona, cobijen bajo su protección al joven Sacerdote cubano, Carlos Madrigal y Pentón, que se lanza lleno de entusiasmo, a trabajar en la Viña del Señor. Que seas, ¡Oh Sol Eucarístico! el foco refulgente que alumbres el nuevo y espinoso camino que nuestro joven Sacerdote emprende hoy con el pecho henchido de encendida caridad y con verdadero fervor de Apóstol.

Luisa Trelles Carbonell
Terciaria Carmelita

Tuvieron lugar en Stgo. de las Vegas grandiosas fiestas

Fueron en honor del Sagrado Corazón de Jesús. Publican un folleto muy interesante

La que tuvo lugar en esta ciudad el pasado lunes, la cual debió celebrarse el domingo anterior y que tuvo que ser suspendida con motivo de las lluvias.

Fiesta en honor del Sagrado Corazón que organizara la bondadosa dama Trinidad Rodríguez, con la cooperación de un grupo de señoras entre las que se encuentra Helena Mora, distinguida esposa del Jefe local de Sanidad Dr. Torres O-Hallorans.

El programa fué cumplido fielmente, recorriendo en horas de la tarde, nuestras principales calles, una procesión magnífica, con las imágenes del Sagrado Corazón de Jesús, la Caridad del Cobre, la rica imagen que donara a nuestro viejo y querido templo, la señora de Torres O-Hallorans, Santa Teresita de Jesús y San Juan.

Con el más exquisito gusto, fueron adornadas, luciendo una valiosa y artística iluminación. Las más fragantes y bellas flores circundaban las imágenes que eran conducidas por fieles de ambos sexos.

Ya de regreso en el templo, dejóse escuchar desde el púlpito, la palabra elocuente y fácil de nuestro amable párroco, licenciado don Manuel Argüelles quien dió gracias a todos, rogando al Altísimo porque la felicidad, como la fe, sean perdurables en el corazón de todos los santiagueros.

Una fiestecita

Será celebrada el próximo domingo día 10, a las nueve de la mañana, con motivo de la entrega de certificados a las niñas de 8o. grado y de diplomas a las alumnas de 7o. grado, en el colegio Academia Martha de esta ciudad y de la que es directora la señora Elena Alvarez.

Acto que tendrá lugar en el Teatro Popular del Centro y para el que he recibido una fina invitación.

Un folleto

El primero que se ha publicado de la magnífica obra «Historia de Santiago de Compostela de las Vegas», me ha sido gentilmente dedicado por su inteligente autor, Francisco Montoto García.

Mi gratitud por su amabilidad y mi felicitación por lo interesantísimo que resulta.

El Teatro Minerva

El alegre teatro del Casino Español y que administran los chicos del Atlético, sigue triunfando cada noche. Exhíbense en tan ventilado lugar las mejores y últimas producciones.

Muy pronto se pondrán a la venta las localidades para el estreno de «Sucedió en la Habana», y para el que regirán los precios de 30 centavos los caballeros, 20 las damas y 10 los niños.

Muy pequeño resultará el Teatro Minerva en esa fecha.

M. de Velasco
Cronista Socsial

LA LLUVIA EN LA REPUBLICA

Según el comunicado cotidiano remitido por el Jefe del Centro de Telégrafos, señor Pedro Pablo Torres, durante las últimas 24 horas vencidas en el mediodía de ayer, ha llovido en los siguientes Términos Municipales: Remates, Consolación del Norte, Bahía Honda, Orozco, Central Merceditas, Quiebra Hacha, Candelaria, Matahambre, Viñales, San Cayetano, Puerto Esperanza, General Peraza, San José de los Ramos, Los Arabos, Cárdenas, Varadero, Encrucijada, Guayos, Quinta, Vega Alta, Central Carmita, La Jorobada, Manicaragua, Corralillo, Tuinucú, Meneses, Placetas, Salamanca, Buenavista, Rancho Veloz, R. Alfonso, Guaracabulla, Piedrecitas, Florida, Falla, Central Violeta, Cascorro, Delicias, Velasco, Puerto Padre, Victoria de las Tunas, Yara, Holguín, Veguita y Bayamo.

En los demás lugares de la República, no llovió.

NUMEROSAS OBRAS DE INTERES PUBLICO SE LLEVARAN A CABO MUY PRONTO EN PINAR DEL RIO

También se continuarán otras ya empezadas. Se calcula en un millón de pesos lo que se invertirá en aquella región. Declaraciones en ese sentido del Teniente Coronel Benítez

Tras una prolongada ausencia de la capital pinareña, motivada primeramente por la enfermedad de su amantísima mamá, la que se halla ya completamente restablecida de la difícil operación quirúrgica que sufriera en la Clínica de la Policía Nacional a manos de los notables cirujanos doctores Antonio Rodríguez Díaz y Sergio Cuervo Castillo, y después por los múltiples problemas de orden nacional que como Jefe del Regimiento No. 5 «Martí» de la Habana ha tenido que resolver diariamente, visitó su patria chiquita el joven y bien querido Teniente Coronel Manuel Benítez Valdés.

Tan pronto como conocióse la nueva de su llegada, fueron incontables los amigos y simpatizadores que acudieron a saludarle con el afecto y el acendrado cariño que él ha sabido sembrar en el seno de todos sus comprovincianos, sin distinción de clases ni credos de ninguna índole. Gallardo, caballeroso y gentil siempre, el Teniente Coronel Benítez, se sentía inmensamente feliz al lado de sus hermanos, los vueltabajeros. Lo vimos optimista y locuaz. No queríamos dejar pasar la magnífica opor tunidad de obtener algunas declara ciones sobre los diversos problem que afectan a la provincia más oc dada de Cuba. El jefe militar no re husó nuestra intención y como si tocáramos algo muy íntimo, nos dijo

«Nunca he dejado de complacer a los «chicos de la prensa» y men cuando en este caso, se trata de ami gos cariñosos y además pinareños. Creo que tengo algunas noticias in teresantes para mis distinguidos co provincianos. Comenzaré por decir que debemos sentirnos contentos co respecto al futuro inmediato. Hay las mejores perspectivas en el orden eco nómico y se esperan grandes mejoras en todos los órdenes de la vida na cional».

«En cuanto a Vueltabajo, puedo asegurarles que tan pronto como lle gue a Cuba la plata que se está ac ñando en los Estados Unidos, el go bierno iniciará sin pérdida de tiem po las obras que unirá al término de Consolación del Norte con el resto de la República, por medio de una ca rretera amplia, segura y realizada de acuerdo con los procedimientos mo dernos que acaba de estudiar en el extranjero el señor Secretario de Obras Públicas Ingeniero Ruiz Wi lliams. De esta manera, no sólo que dan satisfechas mis aspiraciones, si no que quedarán cumplidos los ofre cimientos que mi ilustre jefe el coro nel Batista, hiciera personalmente a los habitantes del término de La Palma durante la visita que allí hi ciéramos hace poco.

«La carretera de esta capital al ve cino puerto de La Coloma, será otra realidad tangible dentro de breve, así como la terminación total y absoluta de las obras del acueducto de esta ciudad, para poner término feliz al angustioso problema del agua, impo sible de ingerir en las actuales cir cunstancias en que llega al pueblo consumidor en estado lamentable por su suciedad y contaminación.

«Todos estos trabajos que son de imprescindible necesidad, vendrán a resolver en gran parte la grave situa ción económica que sufre nuestra re gión y llevarán el optimismo a las clases vivas en general».

El Teniente Coronel Benítez inte rrumpe la charla. Hombre múltiple avezado a la lucha sin tregua, sien la inquietud juvenil que lo domina lo vemos atendiendo numerosos asun tos a la vez.

Hay una pregunta intencionada de periodista. Sin esquivarla, nos dice el prestigioso jefe militar lo siguiente

«Sobre la Constituyente, nada pu do agregar a lo que en reiterada oportunidades ha dicho el Coron Batista. Se está trabajando por Congreso y el gobierno para lo su inmediata celebración. Somos timistas por temperamento, pero demos afirmar que el cubano inspirado en el más puro patriotis y jamás caerá en extremismos oportunos e inaceptables.

«Cuba aspira a plasmar en reali sus hermosas conquistas revolucion rias, en lo que respecta a lo soci a lo político y en lo económico. criollo tiene absoluto derecho a feliz y estamos seguros que lo se desenvolviendo todas sus actividad dentro del amplio campo de la mocracia y la virtud ciudadana».

Sobre otros tópicos gira ahora conversación. El coronel Benítez pone:

«Tan pronto como llegue a la Ha bana, iniciaré las gestiones oportun cerca del Jefe del Ejército, del Pres dente de la República y de los dem funcionarios del gobierno, para logr la terminación de las obras del ce tro escolar, de la Colonia Infantil la inmediata reapertura del Hospi de Maternidad.

«Estoy seguro que habré de obten éxito en mis gestiones, porque tan el Presidente Dr. Laredo Bru como Coronel Fulgencio Batista, están a mados de los mejores deseos de ay dar a Pinar del Río en todos los se tidos, según manifestaciones reitera das de tan distinguidos y queridos cubanos.

«Aunque me separan de la capi pinareña varios kilómetros, sigo u do a los vueltabajeros en cuerpo alma. Por eso siento con ellos las n cesidades que les afectan y est presto a poner todos mis entusiasm e influencia en el logro de mejor públicas que se han dejado sent siempre.

«Más de un millón de pesos de nueva acuñación de plata, serán in vertidos en la provincia en obras de utilidad pública. Todo ello, unido las mejoras que habrán de operars en los precios de la rama tabacale y del azúcar cubano, nos hacen esp rar días prósperos y felices para país en general».

En la tarde del lunes regresó a Habana el valioso jefe miltar, qu departió extensamente también el actual Jefe del Octavo Regimi «Rius Rivera» Comandante Gab Foya y Arceo, sobre distintos probl mas militares, así como de las ob que se vienen realizando en la pl de Las Canas, etc.

Benítez hizo formal promesa de sitar nuevamente esta ciudad, pronto como le fuera posible. Al de pedirse de nosotros, llevaba a flor labios la sonrisa acogedora del tabajero hospitalario y cariñoso sabe serlo en todas las situaciones en todas partes donde se desen vuelva.

Guillermo Rodríguez

DE PASO REAL DE SAN DIEGO

Operada

En una Clínica de la Capital de la República, ha sido sometida a una delicada operación la señora Ma Pire de Alvarez, muy estimada en este pueblo por sus virtudes. Muy somos los que hemos visto compla cidos el éxito de la operación y sab ha sido dado de alta, estando pas dose los días de convalecencia con querido hijo Chacho en la Habana deseando verla en este pueblo com pletamente bien donde en tanta es tima se le tiene.

Corresponsal

M.E.C.D. 2016

EXHUMADO EL CADAVER DE UN COMERCIANTE QUE FUE ASESINADO HACE DIAS EN LA VILLA DE REMEDIOS

(COLUMNA UNO)

ENORMES MONTONES DE BASURAS SE AMONTONAN EN TODAS LAS CALLES DE SANTIAGO DE CUBA DESDE HACE DIEZ DIAS

(COLUMNA DOS)

AUTOPSIADOS DOS INDIVIDUOS MUERTOS DE MODO MUY EXTRAÑO EL MIERCOLES EN STGO. DE CUBA

Las vísceras han sido enviadas al Laboratorio para que diga si perecieron envenenadas. Murió ahogado un joven de 15 años. Están buscando petróleo en Colón

PINAR DEL RIO

SE PRODUJO UN CORTO CIRCUITO

CONSOLACION DEL SUR, julio 7. DIARIO, Habana.—Se ha producido un corto circuito en el tendido del alumbrado público en la calle de Gómez Toro. El señor Joaquín Granda, a instancia de los alarmados vecinos, cortó los cables para evitar un incendio.—Corresponsal.

MATANZAS

UNA PALOMA MENSAJERA

COLON, julio 7. DIARIO, Habana.—El señor José Ma. Orozco, telegrafista de los Ferrocarriles Unidos de la Estación de Retamal, tiene en su poder una paloma mensajera, con las siguientes marcas: un anillo de aluminio con el número 1447; uno de goma con el número 817. Sociedad Colombófila de la Habana, año 36. La persona interesada puede pasar a recogerla.

—Causa regocijo en este pueblo la gran cantidad de mineros que andan buscando petróleo por esta zona, en que se dice existe gran cantidad de ese valioso combustible.—Gómez, Corresponsal.

SANTA CLARA

EXHUMADO EL CADAVER DE JOSE CASTAÑO

REMEDIOS, julio 7. DIARIO, Habana.—En días pasados fué enviada una causa por asesinato del comerciante José Castaño, de esta ciudad, al Tribunal de Urgencia, y devuelta por éste al Juez especial, doctor Mario Quirós.

Por orden de éste fué mandado a exhumar el cadáver, por que el día de la autopsia sólo encontraron una bala calibre 28 en vez de las dos que debía tener por presentar dos heridas de entrada de proyectiles. Debido a ser tarde, y a la falta de luz suficiente, se suspendió ayer el acto de exhumación, habiéndolo verificado en el día de hoy.

Exhumado el cadáver se procedió por los doctores Martínez Páez y Valdés Díaz, a la práctica de la segunda autopsia, encontrándose sobre el hombro derecho el otro proyectil de calibre 38, como el anterior. Este acto era importante, para saber si ambas heridas fueron producidas por un mismo revólver.

Hasta ahora este crimen está envuelto en el mayor misterio. Las autoridades, a pesar de lo mucho que han trabajado, no encuentran una pista que las conduzca a su esclarecimiento. Todo hace suponer que como otros muchos hechos de esta naturaleza, quedará impune, a pesar del interés que tienen las autoridades locales y esta sociedad en que no suceda eso, por ser Castaño persona muy querida y estimada de todos los que le conocían y, sobre todo, por la forma brutal en que fué asesinado.

El hermano del occiso fué llevado al cementerio, para que presenciara la exhumación, al igual que el detenido Sánchez, cuya voz dice Francisco haber oído a uno de los asaltantes.—Federico García, Corresponsal.

DETENIDOS DOS ASALTANTES A MANO ARMADA

La Guardia Rural de Guaracabulla acaba de detener a Gilberto Balda León y su padre conocido por Chicho Balda, por sospechas que sean los autores del hecho denunciado por Aurelio López Rodríguez, de la finca La Puntilla, que declaró haber pernoctado hace días ambos detenidos, en su domicilio, dando todas las señas, llevándose 4 pesos y grandes cantidades de frijoles.

INTERESAN LOS ROTARIOS ALGUNAS OBRAS PUBLICAS

SANTA CLARA, julio 7. DIARIO, Habana.—Esta noche celebró el Club Rotario una interesante sesión en el Hotel Telégrafo, a la que asistieron más de cien personas, entre las que figuraban rotarios, familiares e invitados. La Directiva saliente hizo entrega a la entrante, donde figura como presidente el señor Ildefonso Núñez, acreditado comerciante de esta plaza. Se dió cuenta también de la importante labor realizada en beneficio del Club por la Directiva saliente.

En la sesión de ayer, también se acordó interesar del Jefe del Ejército, coronel Fulgencio Batista, que sea beneficiada esta provincia en los próximos trabajos de obras públicas, entre las cuales debe figurar la construcción de un hospital para obreros. Igualmente interesarán de los congresistas villareños que obtengan los correspondientes créditos para la reconstrucción de la carretera de Santa Clara a Camajuaní y la de Sagua la Grande a Manicaragua.

El joven declamador Armando Hernández, deleitó a los asistentes recitando varias composiciones de conocidos poetas. — Armando Machado. Corresponsal.

CAMAGUEY

REVISTA MILITAR EN HONOR DEL CORONEL BATISTA

CAMAGUEY, julio 7. DIARIO, Habana.—En esta ciudad se le ofrecerá al Jefe del Ejército Constitucional, coronel Fulgencio Batista, una gran parada militar en el «Casino Campestre», el día 15 de este mes, cuando llegue a esta legendaria ciudad en su visita por las provincias orientales.

—El Administrador de la Zona Fiscal de esta ciudad, Sr. Mazzini Marcos, después de haber sido ratificado en su cargo por el Secretario de Hacienda, ha anunciado que próximamente ocurrirá un movimiento de perrsonal en sus oficinas.

—Ingresó en la Casa de Socorros, Elio Fuentes Cruz, para ser asistido de grave asfixia por suspensión, debido a haber tratado de suicidarse, colgándose de una soga en su domicilio en el cuarto de baño, alegando estar aburrido de la vida. Familiares que intervinieron en este suceso lograron cortar a tiempo la soga y con vida lo llevaron a la Casa de Socorro, donde se le prestó los primeros auxilios.—Hernández, Corresponsal.

ORIENTE

HACE DIEZ DIAS QUE NO SE RECOGEN LAS BASURAS

SANTIAGO DE CUBA, julio 7. DIARIO, Habana. — Hace diez días que no se recogen las basuras en esta ciudad, alegando el Jefe Local de Sanidad, doctor Gutiérrez Barroso, que se debe a la falta de gasolina. Hállase alarmada la barriada «Los Hoyos», por las enormes montañas de basura acumuladas en la vía pública, constituyendo una amenaza de epidemias, además del desagradable efecto que causa y el nauseabundo olor que se hace insoportable.

—Se practicó la autopsia a los cadáveres de Narciso Carol y Eduardo Martínez, que murieron en forma rara, intoxicados según se supone, en la ciudadela «Rancho Grande», en esta ciudad. Las vísceras se remitirán al Laboratorio Nacional.

—También se practicará por los médicos forenses la autopsia del cadáver del menor de 15 años, Heriberto de la Rosa Quintana, que anoche se ahogó en la playa nombrada de «Aguadores».—García, Corresponsal.

De Cons. del Sur

Una felicitación

Se la enviamos con estas líneas, a un joven consolareño, culto y luchador, que tras brillantísimos exámenes verificados en nuestra Universidad Nacional, acaba de graduarse de doctor en Derecho Civil.

Nos referimos al querido compañero Regino Díaz Robainas.

Muchos éxitos les deseamos en su profesión.

De Todo corazón.

Otra felicitación

Para una linda e interesante damita.

Que acaba de graduarse de Bachiller, en el Instituto de Pinar del Río, con altas calificaciones.

Es ella la culta y encantadora señorita Aidita López Montoto.

¡Felicidades!

El Teniente Peraza

También acaba de obtener el título de Bachiller, en el Instituto de Pinar del Río, el joven y pundonoroso Teniente del Ejército Constitucional, Antonio Peraza Valdés.

Para él, nuestra más sincera felicitación.

Igualmente han obtenido el título de Bachiller, los distinguidos jóvenes Jorge López y Pablín Urquiga.

¡Enhorabuena!

Entre nosotros

El sábado tuvimos el gusto de saludar en esta villa, al culto y distinguido joven Rafael Santurio.

Reiterámosle nuestro afectuoso saludo.

Despedida

Para San José de los Ramos, donde reside, ha partido, después de obtener muy buenas notas en los exámenes de primer año de bachillerato, la simpática y distinguida señorita Tertulina Rodríguez.

Gratas vacaciones le deseamos.

Bodas de Algodón

El lunes 27, del pasado mes de junio, cumplieron dos años de casados y con tal motivo celebraron sus bodas de algodón, los jóvenes y apreciables esposos Graciella Bulies de Guzmán y Miguel Guzmán.

Muchas felicitaciones recibieron en tan señalada fecha.

De este cronista, la primera.

De temporada

Para la hermosa playa de Baracoa, con el fin de pasar una alegre temporadita de recreo, los distinguidos esposos Domitilda Canellada de Peláez y Joaquín Peláez, en unión de sus hijos y las señoritas María Luisa Canalleda y Domitilda Crespo.

También han partido para esta saludable playa, la distinguida y simpática señora Amelia Torres, Viuda de Perdomo, y la simpática señorita Domitilda Torres.

Una grata temporada le desamos.

En esa deliciosa playa.

Ricardito

El monísimo baby de los apreciables y jóvenes esposos Ferrer-Rodríguez Valdés, se encuentra en franco período de convalecencia, de la enfermedad que lo hizo guardar cama.

Con gusto consignamos,

Tan grata noticia.

Operada

En la Quinta Covadonga, de la Habana, fué operada de apendicitis por el doctor Valle, la graciosa jovencita Rosita Peláez Pruneda.

Completamente restablecida, se encuentra de nuevo entre nosotros.

De lo que mucho nos alegramos.

Binvenida

Se hallan pasando una temporadita de recreo en estos lares, los distinguidos esposos Clara Irene Cué de Henríquez y Francisco Henríquez, en unión de sus simpáticos niños.

Nuevo Inspector Escolar

Por resolución del Honorable señor Secretario de Educación, ha sido nombrado Inspector Escolar de este Distrito, el distinguido y culto pinareño doctor Luis María Azcuy Méndez.

Felicitamos sinceramente a tan ilustre pedagoga.

Enferma distinguida

La bondaosa y buena señora Ursulita Valdés de Benítez, que recientemente fué sometida a una difícil operación quirúrgica, en la Clínica de la Policía Nacional.

Se encuentra bastante mejorada.

A los muchos votos que por la pronta mejoría de la respetable dama, hace toda la sociedad vueltabajera, unimos los nuestros muy fervientes.

Entre nosotros

Se hallan de temporada en esta villa, la distinguida e interesante señora Coralia Rodríguez San Pedro de López Castro, acompañada de su señora madre, doña Hortensia O. Cherony, Viuda de Rodríguez de San Pedro, que se hallaba disfrutando de una agradable temporadita en la capital.

Nuestros más afectuosos saludos, le enviamos.

Felo Diaz Suárez
Cronista Social

DE LA VIDA NACIONAL

SOCIALES DE SAN ANTONIO DE LAS VEGAS

Nota de dolor

El pasado miercoles, dejó de existir, en la capital de la República, donde residía, el distinguido caballero y antiguo vecino, don Crescencio Cabreras.

Su muerte, ha producido honda pena en esta localidad, donde era generalmente estimado, por sus dotes de caballerosidad y hombría de bien.

A su sepelio, verificado en la tarde del jueves, en la Necrópolis de este pueblo, concurrió una nutrida representación de nuestras sociedades locales, autoridades civiles y militares y el pueblo en general, constituyendo una verdadera manifestación de duelo.

El exinto, era padre político del pundonoroso y querido militar, Primer Teniente Federico Román Marino, perteneciente al Regimiento 6 «Cuatro de Septiembre».

El cronista envía por este medio, su más sentido pésame de condolencia a sus afligidos familiares, especialmente a su hija, la distinguida señorita Francisca Cabreras González, así como al Teniente Román.

En paz descanse.

Pedro Pablo Font

Notas de Santa Isabel de las Lajas

Contestando

Toda obra altruista, tiene sus detractores; la fecunda idea de los señores Famada y Bolívar, de instalar en el Parque Central unos amplificadores que serán el paso de avance hacia la adquisición de una potente estación radioemisora; no podía ser una excepción y tan pronto ésta surge vigorosa, salen a su paso, críticos que en su torpe mirar, no se detienen a indagar detenidamente lo que estiman objeto de crítica y así tenemos que cierto señor que en nada ha contribuído para que esa iniciativa cristalice, sugiere ideas que de antemano ya estaban más que trilladas.

El Comité encargado de velar por los amplificadores de «Radiario Local», que el señor de marras sugiere, ya se constituyó hace tiempo y está integrada por las personas siguientes: director, nuestro compañero en la prensa, Manuel Famada, corresponsal de «Avance»; administrador, José Luis Bolívar, administrador de Correos; jefe de redacción, Renato Bucha Barroso, probo y eficiente secretario de la administración municipal; redactores, María A. Cruz Báez, culta profesora de instrucción pública; el corresponsal que suscribe, Carlos Manuel Piloto, Francisco Agramonte, profesor de instrucción pública y corresponsal de «El País» y «El Crisol»; Máximo Galindo, Rafael Moro López y Reinaldo Cordero; locutores, Eduardo Machado Carta, Loreto Madrazo y Raúl Cruz, cronista deportivo; Ignacio Fabá y radiotécnicos, Diego Moneo y Rigoberto Aguila.

Estos señores, serán los que en su oportunidad y a su libre albedrío, dispondrán el fin que dichos amplificadores deben tener.

Una velada

Con el fin de recabar fondos para el pago de los amplificadores de «Radiario Local», se dará el miércoles 29 una velada donde tomarán parte los aficionados de esta localidad, consagrados ya en las tablas.

El programa será:

1—Sinfonía. Piano, por la señorita Gerardina Machado; 2—Comedia de Sánchez Galarraga, en un acto, titulada: «Un médico improvisado», con el reparto siguiente: Carlota: Margarita Machado, Frasquita: María A. Cruz Báez; Dr. Pérez: este corresponsal; Cañizares: José Luis Bolívar; Don Domingo: Eduardo Machado; Sebastián: Rubén Quintero. 3—«Cachita», show bailable, por los niños Iraida y Luis Valera; 4—Recitación de Olivia Alonso; 5—«Chiquita y bonita», monólogo de los hermanos Alvarez Quintero, por la señorita Gerardina Machado; 6—«Chiribiribí», coro integrado por las señoritas Elena Azela y Odette Miní, Angelina Vargas, Sofía Machado Cartas, Margot Navarro, Norka Pereda, Gisela Cruz, Margot Estevánez, Hildelian Vilaplana. Solista: Margarita Machado. Acompaña al piano Gerardina Machado; 7—Canciones por el dúo Valera-Martínez. Intermedio. Segunda parte: 1—«El sueño de un pintor», cuadro artístico; cantable Eugenio Valera Olmo. Bailable, Margarita Machado; 2—Gran acto de ventriloquía; reparto: José Luis Bolívar, Rubén Quintero en el papel de doña Josefa y tío Perico, Loreto Madrazo; 3—«El bandolero de estrellas», poesía de Alfonso Camín, por Eduardo Machado; 4—«Madame Butterfly» de Lecuona y Galarraga, solista y coro, acompañada por Gerardina Machado; 5—Canciones por el dúo Valera-Martínez; 6—«Las gitanas», de Verdi, bailable, solista y coro; 7—Sainete debido a la pluma de este corresponsal, titulado «Tragedia de la radio», con el reparto siguiente: Don Telesforo, Eduardo Machado; Tarimaco: Eduardo Estevánez; Eudoxio, Rubén Quintero; Goyito: Loreto Madrazo.

El éxito está más que asegurado.

Víctor Gómez Fuentes
Corresponsal

DE QUEMADOS DE GUINES

Boda íntima

En el hogar de los esposos Suárez-Díaz, padre de la virtuosa Srta. Luisa María Díaz, tuvo efecto la boda de ésta, con el correcto y apuesto joven Pedro Reyes Fejo, ambos muy estimados en esta sociedad

Ante un bello altar, ofició el Reverendo Padre José Neve Vázquez, uniendo los destinos de los contrayentes. Fueron padrinos de la boda, la respetable señora Basilia Arruza de Esquivel, y el señor Ramiro Ramos de Camuzo.

Después de celebrado el acto religioso, se efectuó la boda notarial, actuando el doctor Félix Ramón Madrigal y Capestany, quien previos los requisitos del caso, los consagró esposos ante la Ley a tan afortunada pareja. Fueron testigos los señores Juan B. Pérez García Ciro Camacho González, Miguel Quintana y Teobaldo Vitier.

Hubo obsequios para los concurrentes de la más íntima amistad de la familia.

Un cúmulo de felicidades les deseamos a los nuevos esposos.

De veraneo

Hacia la playa de la costa Norte, Panchita, partieron los distinguidos esposos Ana María Pérez Arocha, y el doctor Aramndo Pérez Arriete, con sus pequeños hijos. Van a disfrutar de sus vacaciones anuales. También acompaña a tan distinguido matrimonio, en sus deliciosas vacaciones, sus padres Luis Pérez Arocha, Comandante retirado del Ejército, y su estimada esposa e hija.

Este año promete estar muy concurrida esta playa, pues sabemos de otras familias que preparan su viaje.

Estrella Núñez Cronista

ULTIMAS PETICIONES FISCALES

SANTA CLARA, julio 2, 1938. Rodríguez de la Cruz; por correo.—Acabamos de recoger de nuestra Audiencia villareña, las últimas peticiones provisionales formuladas por la representación del Ministerio Fiscal, y que seguidamente vamos a ofrecer.

La pena de cuatro años y dos meses ha solicitado en sus conclusiones, el abogado fiscal doctora Angela Ugarte de Rebull, para el procesado Agustín Stuart, acusado del delito de robo en casa habitada, según se desprende de la causa número 661 radicada en el Juzgado de Instrucción de Cienfuegos; pues el acusado penetró el 2 de mayo pasado, en el patio de la casa que habita Nicomedes Hernández, situada en la calle de Cisneros 46, en Palmira y también en el domicilio de Carlos Donestevez, sustrayendo numerosos objetos de valor.

El doctor Alberto Guiral, abogado fiscal que estudia la causa 690 procedente del Juzgado de Cienfuegos, en sus conclusiones provisionales, solicita la pena de dos años para el procesado Félix Vidaño Rodríguez, que incurrió en el delito de falsificación de documento privado, cometido en Cruces, logrando en el establecimiento de Benigno Yánes Luaces, le dieran un peso con un papel apócrifo que dijo ser de su madre Felida Rodríguez Feo, quien no lo autorizó en manera alguna.

El propio abogado fiscal doctor Guiral, de acuerdo con la causa 633 del Juzgado de Instrucción de esta ciudad, formuló sus peticiones provisionales, solicitando la pena de seis meses de prisión para el procesado Juan Díaz García, por el delito de infracción del Decreto Ley 564 de 4 de febrero de 1936, consistiendo el hecho, de que las autoridades le ocupó varios botellones de vino y vinagre que confeccionaba clandestinamente en la calle de San Pedro entre las de Marta Abreu y Flores, posiblemente pertenecientes al procesado rebelde Félix Ríos Arencibia.

Teniendo a su cargo y estudio el abogado fiscal de nuestra Audiencia doctor Adolfo Ruiz Martínez, la causa 322 de este año, del Juzgado de Remedios, por un delito electoral cometido el día 5 de marzo último, por los miembros de la mesa del colegio electoral número 1, del barrio 4 del término de Caibarién, Marcelino Matarama García, Presidente, José Manuel García, Secretario; Aracelia Jover de la Rosa y Manuel Alvarez como vocales y Esteban Cabiedes Pescaso y Lorenzo Goicochea Barquinero, escribientes, ha presentado sus conclusiones solicitando la pena de tres meses de prisión para cada uno de los procesados, por constituir los hechos el haber sellado 352 boletas de las elecciones mencionadas.

Rodríguez de la Cruz,
Corresponsal.

De Santa Clara

ALFREDO NUÑEZ PASCUAL

No siempre es bueno ni es justo que los que hilvanamos cuartillas elogiosas a personas ajenas al periodismo, olvidemos a los que, poseyendo méritos propios, son dignos de ser destacados en nuestra diaria crónica.

Alguna vez que otra tenemos, por fuerza, que ocuparnos de nuestros propios compañeros, de elementos de valía que también son acreedores de nuestras alabanzas y de nuestros lauros.

Y es el caso que tenemos que ocuparnos preferentemente de un «chico» que, por sus propios esfuerzos, con una tenacidad ejemplar, se ha revelado como un periodista de abierta y sentida vocación. Nos referimos a Alfredo Núñez Pascual que, sin sin desatender a sus menesteres de estudiante de nuestro Instituto, con su libro bajo el brazo, se inició con entusiasmo juvenil en la ingrata tarea del periodismo local, desempeñando eficientemente la corresponsalía del periódico «El Mundo», desde donde desarrolló una admirable labor poco común, ensanchándose así sus relaciones y sus conocimientos de repórter ágil, prudente y veraz.

Nos acordamos aún de sus triunfos cuando enviaba sensacionales noticias, de trascendencia nacional, como el caso del ciclón que arrasó implacablemente hace años a Cienfuegos, y cuyos servicios informativos constituyeron por sí solo un reflejo evidente de su actividad y preparación innegable. En ese tiempo, Alfredo, el «chicho» afable, modesto y sencillo, continuó su tarea de cazador incansable de noticias, y así «El Mundo» lo señaló como un elemento necesario con talla suficiente para integrarlo en su «staf» como así sucedió, a lo largo de varios meses para complacencia de sus compañeros.

Siempre terminó aquí su bachillerato. Inmediatamente ingresó en la Universidad Nacional, para conquistar su ilusión, la de hacerse pronto un hombre de carrera, y por ende, un periodista nuevo, util y activo. Desde entonces, viene desempeñando elevados cargos de confianza, como el de Jefe de los Corresponsales de «El Mundo», redactor de la página de cables y de varias secciones anónimas de otros diarios como «Patria», «Pueblo», conquistando así lo que muy pocos han podido obtener: una posición envidiable en el sector de la prensa capitalina. Y hoy, aparte de sus estudios universitarios que atiende con amorosos empeños y sacrificios, con su libro bajo el brazo, sigue sirviendo a «El Mundo» y otros diarios, hasta el extremo que escribe la crónica social, con admirable estilo, del flamante diario «El Debate». De ahí su dinamismo y su vocación acendrada al periodismo.

Así fué como Alfredo Núñez Pascual, siempre modesto, laborioso y enamorado del periodismo moderno, escaló un sitial merecido, que es honra y orgullo de la prensa villaclareña donde se inició en tiempos gratos.

Hasta aquí el producto de nuestras relexiones. Quisimos, observando en el silencio, paso a paso, la labor ingente de este «chico» envidiable, animoso y entusiasta, dedicarle gustoso este homenaje por su dinamismo ejemplar, con tiempo para todo, que se destaca ante nuestra admiración, como periodista sesudo, amable y sagaz.

Corresponsal.

Lesionadas siete personas cerca de Puentes Grandes

Los pasajeros acusan al conductor del tranbús. El vehículo quedó destrozado

Siete personas resultaron heridas al estrellarse contra un árbol el tranbús en que viajaban como pasajeros. El accidente tuvo lugar en la Calzada de Puentes Grandes, cerca de los talleres de Ciénaga.

Después de ser asistidos en el tercer centro de socorro, los heridos informaron nombrarse Pedro Romero Tejeda, vecino de Castillo número 3, que presentaba lesiones de carácter grave; Manuel Alvarez, con domicilio en la finca «La Gabriela», gravísimo; Vidal Alvarez, de 37 años, dependiente en el Pueblo de Candelaria, grave; Víctor Manuel Díaz, de 25 años, de Manila 113, grave; Alberto Rodríguez Suárez, de Gervasio 192, grave; S. Orta García, vecino de M. Corral 15, en Marianao, leve y el vigilante 239, Herminio Llano, de lesiones de carácter leve.

Según aparece de lo actuado por el Teniente Díaz, al mando de la Décima Estación, los heridos viajaban en el tran-bús número 21, de orden, que en dirección a la Habana conducía Víctor Manuel Díaz, cuyo vehículo se estrelló contra un árbol quedando en el lugar de referencia, debido a la imprudencia del mencionado chofer que lo llevaba con excesiva velocidad.

Con lo actuado se le dió cuenta al Juez de Instrucción de la Sección Cuarta, cuya autoridad dispuso el ingreso en el Vivac del acusado Díaz.

LA PATRULLA POLICIACA

TITINA LA MECANOGRAFA

EL PATO PASCUAL

EL PROFESOR NIMBUS

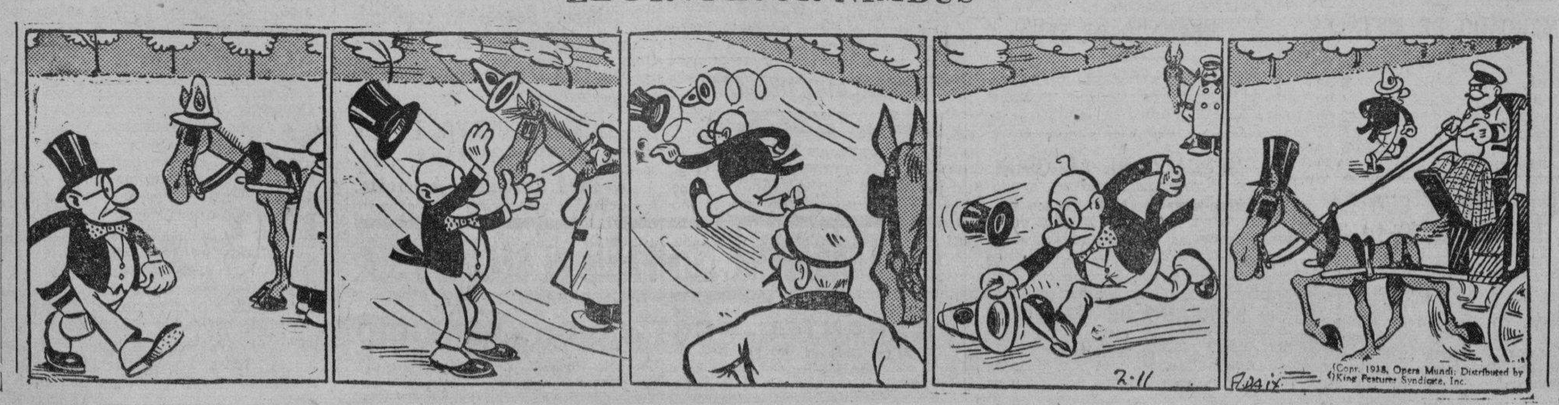

CRUCIGRAMAS

Horizontales

1—Perro.
2—Rostro (pl.)
8—Extensión de agua salada.
11—Mar de Asia.
13—Apócope de Santo.
14—Moneda de plata.
15—Sobrenombre de Minerva
16—Armadura.
17—Pronombre.
18—Artículo (pl.)
20—Río de la provincia de Lugo.
21—Preposición.
22—Pronombre demostrativo.
23—Afirmación.
25—Terminación de infinitivo.
26—Verbo sustantivo y auxiliar
28—Embrollo.
31—Dios del Sol.
33—Nota musical.
34—De esta manera.
35—Departamento de Francia en la frontera oriental.
36—Marchar.
37—Artículo.
39—Tiempo del verbo dar
41—Pronombre.
43—Interjección.
45—Dueño.
46—Pronombre.
48—Cristal que se emplea en óptica.
50—Vasija baja y redondo.
52—Poeta y patriota dominicano que murió fusilado.
53—Río de Italia.
55—Nombre masculino.
56—Cocino.
57—Metal.
58—Animal plantígrado.

Verticales.

1—Arbol de las Antillas.
2—Altar.
3—Río de Asturias.
5—Moneda de cobre de los romanos.
6—Poco común (pl.)
7—Afirmación Nacional.
8—Adverbio de cantidad
9—Cocine
10—Flor.
12—Artículo (pl.)
14—Preposición inseparable.
18—Provincia de España.
19—Lago de la América del Norte.
21—Lago de la América del Norte.
24—Disco en cuyo centro está la pupila del ojo.
25—Naipe.
26—Sociedad Anónima.
27—Existe.
29—Número romano.
30—Terminación de aumentativo.
32—Terminación de infinitivo.
38—Tardo, pausado.
40—Adorada.
41—Atrevido.
42—Espíritu.
44—Amarra.
46—Prominencia que forma la superficie del agua agitada.
47—Cuadrumano.
49—Diosa de la aurora en la mitología griega.
51—Yunque de plateros.
53—Contracción.
54—Preposición inglesa.

A. L. G.

Solución al Crucigrama anterio

C	H	I	A	P	A	■	C	A	R	E	T	A
A	O	R	T	A	■	P	■	R	A	M	A	S
N	R	A	■	I	T	A	C	A	■	E	N	E
O	A	S	I	S	■	N	■	R	O	S	A	L
A	■	■	N	■	E	T	A	■	N	■	■	O
■	P	O	C	O	■	E	■	A	Z	A	R	■
P	A	R	A	■	O	R	S	■	A	S	A	H
E	L	A	■	T	R	A	C	R	■	A	T	O
S	A	■	I	■	A	S	A	■	E	■	A	R
A	■	A	R	A	L	■	S	O	L	A	■	O
D	A	M	A	S	■	Y	■	J	E	B	U	S
O	S	A	■	I	C	A	C	O	■	A	T	A

M.E.C.D. 2016

EL CONSEJO INTERNACIONAL AZUCARERO DARA HOY O MAÑANA UN COMUNICADO DE LOS ACUERDOS

BOLSA DE NUEVA YORK

COTIZACIONES AL CIERRE AYER

Amer. Crys	11½
Am. Radiator	15⅝
Adams Expr	11⅜
Air Reducc	61
Alaska Jun	9⅞
Alleghany	1½
Allied Chem	175
Allis Chal	48
Amer. Can	100
Am. Car. Fou	25⅞
Am. F. Pow	5
Amer. Ice	2
Amer nter	8
Amer. Lcco	21⅞
Am. P. Light	6¾
Almer. Smel	50⅛
Amer. Sugar	27½
A. C. Alcohol	12⅞
Amer. T. and T	142⅝
Am. Tobac A	78⅞
Am. Tobac B	80½
Am. W. Works	12⅜
Am. Woolen	6
Anaconda C	35⅛
Atchison	37⅜
Atlan. Coast	22⅝
Atlan, Ref	24
Ass. D. Goods	9⅛
Auburn Auto	5¼
Aviat. Cor	4
Amer. Metal	36
Armour and C	5¾
—B	
Baldwin Lo	9½
Balt and Ohio	10⅜
Bendix Avi	15⅛
Best and Co	43⅜
Beth Steel	60¼
Borden Co	17⅜
Briggs	26
Brook Man	11½
Byers A M.	12⅛
—C	
Can. Pacif	7⅜
Curt W. A	21
Curt W. com	5⅛
Case T. Mach	95½
Columb Gas	8¼
C. de Pasco	45½
Ches and Ohio	31
Chi, R. Islan	1½
Chrysler	67
Coca Cola	138
Col. Carbon	90
Comm and Sout	1⅝
Cons. Gas	29⅝
Cons. Oil	10⅛
Cont. Can	46⅝
Cont. Oil	32⅝
Corn Prod	67
Cont. Motors	1¼
Cuba Co	⅜
Cub Amer S	4⅞
C. Am. Sug p	—
Cmm-l Solv	8⅞
Chesapeake	40
Cruc. Steel	35¼
Cons, R. Cuba	4½
Canada Dry	19
—D	
Del. Hudson	15¼
Del. and Lack	7⅜
D. Aircraft	49⅞
Drug Inc	6⅛
Dupont	118⅛
—E	
East. Kodak	171
El. Aauto Lit	21⅜
El. Pow. Lig	12¾
Elec. Bond	8¾
Erie (R. R.)	3½
—F	
Fox Film	25½
Frep. Texas	28⅜
Foster Wh	18⅜
Firestone	22
—G	
Gen. Asphalt	20⅛
Gen. Elec	41¼
Gen. Foods	35⅛
Gen. Motors	38⅛
Guantanánamo S	1⅜
Gillet Saf	8½
Gimbel Bros	11½
Golds Dust	8
Goodrrich R	18⅛
Goodyear	24
Gen. Bronze	5¼
Graham Page	1¼
Gramby	6½
Great North	21½
—H	
Homestake	59¾
Houston Oil	9⅛
Hudson Mot	8¾
—I	
Illi. Cent	11⅝
Interb R. T.	5⅜
Int. Cement	52¾
Int. Nickel	50½
Inter. Tel	10½
. Tel F. S.	10⅝
Illin Glas	68
—J	
Johns Mansv	92⅝
—K	
Kroger Groc	17
Kenecot	41¾
—L	
Lambert Co	14
Lgg Myers	100¼
Loew-s Inc	51¾
Loose Wiles	18⅞
Lorillard	17⅜
Louisv Nas	46
Ludlum Stl	18⅜
Lehman Cor	28¼
Liquid Camb	19
—M	
Macy (H. R.)	40½
Montgomeri	43⅜
Miss. Pac, c	1½
Miss. Pac. p	2⅞
Murray Corp	8
—N	
N. Y. Central	18⅜
Nash Kelvi	9¾
Nat-l Bisc	23¾
Nat-l Dist	22⅞
Nat-l Dairy	16
Nat-l P. Li	8
Nat-l Steel	60¾
North Amer	23
N. A. Aviat-n	10⅜
Ohio Oil	1⅜
—O	
Otis Elev	23⅛
Otis Steel	10⅞
—P	
Packard Mot	5½
Paramount	11⅞
Pennsylvann	22
Pat. Mines	10⅝
P. Petroleum	42⅝
Pullman Co	34¾
Proc Gamble	60¾
Pure Oil	12⅜
Puerto Rico	—
—R	
Radio Corp	7½
Rep. I. Steel	19
Reynolds	41⅜
—S	
Schen. Dis	19
Safeway St	18¼
Sears Roeb	67⅜
Shell Uni	17⅞
Simmons Co	25⅛
Soc- acuun	15¼
St. Paul p	1⅝
So. Pacific	17
South Ry	13
Stan Brands	8¼
Stand Gas	4¾
Stan N. J.	55
Stan Oil	31⅞
Stewart War	9⅞
Studebaker	6½
—T	
Texas Co	44¼
Texas Gulf	33⅞
Tinken Roll	48¾
—U	
Union CarbV	79¾
U. Pacific	81
Union Oil	21¼
United Cor	3½
Uni. Cor. pfd	31
Unit. Fruit	65
U. S. Rubber	38
U. Aircraft	28¾
U. S. Steel	59¾
U. S. Inb Alc	22
U. Gas Corp	4⅛
—V	
Vanadium	18⅞
—W	
Warner Bros	6¾
W. Brothers	3½
West Union	32¼
West. Elec	98⅝
Wcolworth	47
Yellow-Tr	15⅞

VALORES

La actividad ayer en el mercado local de valores, casi la absorbió el bono de Obras Públicas, que actuó más firme que en los días anteriores. Durante la mañana y al mediodía se efectuaron operaciones en privado, a 73-1|4 y 73-3|8. Una de esas operaciones que logramos conocer, fué por $10.000. En la pizarra de la Cotización a Término, celebrada en la Bolsa a las tres y media, se operó en $3.000 a 73-3|4, para entregar el día quince el papel.

El bono nuevo del cuatro y medio, 1977, también denotó más firmeza que el día anterior. Como ya hay papel, de los canjes que se vienen efectuando, la demanda por este nuevo bono se generaliza; pero las operaciones son pocas todavía, según los informes que recogimos de varios corredores. Ayer se operó algo, dentro de los precios cotizados extraoficialmente en la Bolsa, que fueron 62 compradores y 64 vendedores.

La cotización oficial de ese nuevo bono 1977, se empezará de un día a otro, posiblemente desde el lunes próximo. El Secretario de Hacienda autorizó ayer a la Bolsa de la Habana para esa cotización oficial, remitiendo la documentación correspondiente al presidente de dicho centro de contrataciones. Hoy se reunirán los directores del mismo, para acordar la fecha en que ha de comenzar dicha cotización oficial.

Lo expuesto fué lo único sobresaliente en el mercado local durante el día de ayer.

Los demás bonos de renta fija mencionados en nuestras últimas informaciones, mantuvieron los precios firmes de los días anteriores.

Inactivas estuvieron las Obligaciones Oro del Tesoro. Sólo se reportó la venta de $1.000 de las de siete cujones a 31-3|4. Fué operación en la pizarra de la Cotización a Término, o sea para entregar el día quince.

Actuaron con alguna irregularidad las emisiones de acciones que se cotizan en las pizarras de la Oficial y de Término de la Bolsa.

Y con tono sostenido estuvieron los valores de la Cotización Libre.

MERCADO DE CAFE

Cierre ayer en New York:

Julio	4.29
Septiembre	4.45
Diciembre	4.48
Marzo	4.51
Mayo	4.53

COMPAÑIA TERRITORIAL DE MEDINA, S. A.

Aviso a los Accionistas

Por orden del señor Presidente, se convoca a los señores accionistas de esta Compañía, para el día 15 del actual mes, con objeto de celebrar sesión extraordinaria de la Junta General, a las tres p. m., en el domicilio social, Aguacate 128, esquina a Muralla, para tratar de los asuntos a que se contrae la Orden del Día.

ORDEN DEL DIA

1 —Renuncia de los miembros de la Junta Directiva.
2.—Aprobación de las mismas en su caso, y nombramiento de nuevos miembros.
3.—Rendición y aprobación de actos, cuentas, gestiones y operaciones realizados por la Junta Directiva.

Habana, Julio 7 de 1938.

ALBERTO DEL PINO
SECRETARIO

N. GELATS y Cía.

Habana. BANQUEROS Aguiar 106-108

Vendemos cheques de Viajeros
Pagaderos en todas partes del mundo
y Cartas de Crédito Circulares
en las mejores condiciones.

"SECCION DE CAJA DE AHORROS"

¿Dónde guarda usted sus DOCUMENTOS valiosos?

CONFRONTE ESTA LISTA
Su testamento
Certificados de Valores
Bonos
Pólizas de Seguro
Contratos
Arrendamientos
Hipotecas
Objetos de recuerdo
Joyas
Inscripciones de nacimiento o nacionalidad
¿Cuantos de estos documentos guarda usted en casa sin protección alguna?

No es prudente guardar bonos, pólizas de seguro, acciones, escrituras y otros documentos legales, en la casa o la oficina donde pueden fácilmente ser pasto de las llamas, hurtados o traspapelados. Guárdelos en su propia Caja de Seguridad en The Royal Bank of Canada. Su alquiler anual es mucho menor de lo que le costaría la pérdida de cualquier documento. Una Caja de Seguridad es igual que una caja particular, nadie sino usted puede abrirla. Véalas en nuestra Sucursal más próxima.

23 Sucursales en Cuba

THE ROYAL BANK OF CANADA

Más de 700 Sucursales en el Canadá y en otros 29 países

A CONTRIBUYENTES DEL UNO Y MEDIO SE LES CONCEDERA UN PLAZO PARA CERTIFICADOS

Una comisión de miembros de la Lonja del Comercio de La Habana y de la Cámara de Comercio de Cuba se entrevistó con el Secretario de Hacienda, haciéndole la solicitud

Ayer tarde nos entregaron en las oficinas de la Cámara de Comercio de la República, la información siguiente:

«Una comisión integrada por los presidentes de la Lonja del Comercio de la Habana y la Cámara de Comercio de la República, señores José Ortega y Juan Sabatés y los señores José Ma. Vallamil, Ramón Soliño, Ramón Infiesta, Miguel A. González y el Secretario de la Cámara, doctor Francisco González del Valle, visitó al señor Secretario de Hacienda, con el que trató del problema creado a los comerciantes e industriales por el Artículo VIII de la Ley de 28 de junio de 1938 que modifica la anterior del Uno y medio por ciento».

«El señor Ortega expuso al Secretario de Hacienda lo que ya por telegrama le había expresado, referente a los inconvenientes y dificultades que en el orden práctico se presentaban para que los compradores se proveyesen del certificado de la administración fiscal respectiva, al objeto de acreditar su inscripción, el número de su patente, nombre y domicilio y de que fueran consideradas en vista de tal requisito ventas al por mayor las efectuadas».

«Que en gual sentido se había dirigido la Cámara de Comercio al Secretario de las Finanzas, apoyando la petición de la Lonja y llamando la atención de que no podía ser la finalidad de la Ley paralizar las operaciones mercantiles, por no presentar los compradores el certificado aludido, para la obtención del cual no habían tenido tiempo de pedirlas ni de que se les extendiesen, por no tener las administraciones fiscales modelos ad-hoc para dichas certificaciones».

«El Secretario manifestó que comprendía la situación que se había creado, y que para facilitar el cumplimiento del Art. VIII dictaría circular concediendo un plazo no menor de treinta días, para que se proveyesen los compradores de los certificados aludidos; recomendando que las ventas que se hubiesen efectuado o se efectuaren, tratasen los vendedores de consignar el número de la patente del comprador, a fin de que quedase justificado que se trataba de comerciante inscripto como contribuyente del uno y medio por ciento en la administración o zona fiscal de su domicilio».

«La Comisión dió las gracias al doctor Giménez Lanier por su comprensión del asunto planteado y su buena disposición para solucionarlo por medio de la circular que ofreció dictar».

ESTUDIAN LOS DETALLISTAS LA REFORMA INTRODUCIDA EN EL IMPUESTO SOBRE VENTA BRUTA

Asimismo les preocupa la ampliación del decreto Núm. 798. Han acordado dirigirse al Secretario de Hacienda, al que pedirán se haga la comprobación mediante la Patente Unica

La Junta Ejecutiva de la Federación Nacional de Detallistas se ha reunido, asesorada por los Letrados Consultores de las entidades minoristas de esta capital, tratando sobre el Decreto No. 798 que reglamenta los Contratos de Trabajo, y también acerca de la obligación contenida en la reforma acordada en el impuesto sobre la venta y entrada bruta, de que cada contribuyente tiene que interesar un certificado que lo acredite como tal contribuyente; certificación a la que sólo se le concede vigencia por el término de tres meses.

Después de una amplia deliberación, en la que se estudiaron los distintos aspectos que abarca el Decreto 798 y la obligación que se establece al disponer el Certificado Trimestral del Contribuyente, se adoptaron los acuerdos siguientes:

«1.—Que los abogados defensores de las entidades detallistas de esta capital, estudien el Decreto 798, sobre todo el extremo contenido en el inciso «B», Artículo Segundo, que afecta grandemente a los comercios minoristas al considerar a los propietarios de los comercios obligados, como si fueran trabajadores, a la legislación social vigente».

«2.—Interesar inmediata entrevista del señor Secretario de Hacienda para pedirle que en vez de la Certificación Trimestral como Contribuyente, se disponga que la comprobación se realice mediante la Patente Unica, que realmente constituye una Certificación de Contribuyente; conteniendo las inscripciones de los diferentes Impuestos en que se encuentra afectado el industrial o comerciante, evitándose las innecesarias molestias que ha de producir el que trimestralmente se tenga que hacer la renovación del Certificado».

«3.—La Federación Nacional de Detallistas es partidaria de toda medida de control que evite el clandestinaje, contra cuyo mal ha venido pronunciándose y actuando de manera efectiva; pero considera justo que dichas investigaciones se efectúen con la menor cantidad de inconvenientes posibles para el contribuyente y que, si real y verdaderamente existe un medio práctico de hacer la investigación mediante la Patente Unica, no deben establecerse nuevas obligaciones, haciendo aún más difícil el desenvolvimiento de los pequeños negocios, que están afectados por un número realmente crecido de obligaciones».

MERCADO DE METALES

Cierre ayer en New York:

Cobre	9.98
Plomo	4.90
Estaño	43.50
Nickel	0.35
Zinc	5.14
Manganeso	0.40

LOS CANJES DE CUOTAS DE AZUCAR EN LA BOLSA

Los canjes de certificados de identidad, de las cuotas azucareras, fueron cotizados ayer en la Bolsa de la Habana, de la manera siguiente:

	Comp.	Vend.
Libre por Mundial	0.81	0.83
Libre por Retenido	0.02	0.03
Retenido por Mundial	0.79	0.81
Mundial por Local	0.06	0.07

MERCADO DE LIVERPOOL

LIVERPOOL, julio 7.—El mercado de trigos debió de abrir de 1 a 1|8 en alza; abrió de 1|2 a 5|8 más alto; a las 12:30 p.m. estaba de 3|4 a 7|8 más alto; a la 1:20 p.m. estaba de 3|4 a 7|8 más alto

El mercado de algodón debió de abrir de 15 a 18 puntos en alza; a la 1 p.m. estaba de 1 a 6 puntos en baja; Recibos 1.000 Americano 0;

CAMBIOS EN NEW YORK

Cierre ayer en New York:

Libra Esterlina	4.93¾
Francos	2.77⅝
Pesetas	5½N.

MERCADO DE SEDA

Cierre ayer en New York:

Julio	173½
Septiembre	170
Diciembre	167½

MERCADO DE ALGODON

Cierre ayer en New York:

Julio	8.99
Octubre	8.94
Diciembre	9.02
Enero	9.09
Mayo	9.12

MERCADO DE MANTECA

Cierre ayer en Chicago:

Julio	8.85
Septiembre	9.00
Granel	8.20N.

BOLSA DE LA HABANA

COTIZACIONES AL CIERRE AYER

COTIZACION OFICIAL

Bonos y Obligaciones
República de Cuba

	Comp.	Vend.
Speyer 1904	102	—
Deuda Int. 1905	98½	101
Cuatro y medio 1909	100	—
Morgan 1914	105	—
Morgan 5½ 1923	104¾	—
O. Públicas 5½ 1945	73	74
Obligaciones oro con 9 cupones	36	—
Obligaciones oro con 7 cupones	31	—
Obligaciones oro con 4 cupones	30	—
Azúcar 5½ 1940	101	104

República de Cuba, Morgan, Seriados, 5½%—1927:

	Comp.	Vend.
J — Vence 1o. de julio de 1937	—	—
Ayunt. Habana 1a. Hip.	—	—
Ayunt. Habana 2a. Hip.	90	—
Centro Asturiano	48⅛	—
Cervecera	53	—
Cervecera Obgs. no Hipt.	14	—
Gas	108	—
Hav. Elec. Cons.	30	—
Havana Electric Debentures Obgs. no Hipt.	1	—
Edificio La Metropolitana, S. A.	30	—
Mercados de Abasto y y Consumo 1a. Hip.	70	—
Nueva F. de Hielo	104½	—
Papelera S. B	90	—
Teléfonos	92	—
Unidos	10	—

Acciones

	Comp.	Vend.
Banco Terr.	7	—
Banco Terr. Bnfs.	¼	—
Cervera	70	40
F. C. Cons. de Cuba, P.	4	—
Cuba R. R.	—	—
Fibras y Jarcia	25	—
H. E. Utilities Co. P. 6%	35	40
H. E. Utilities Co. P. 5%	7	11
H. E. Railway Co., Prfs.	⅜	—
H. E. Railway Co. C.	⅛	—
Jarcia, P.	—	—
Jarcia, C.	9	—
Licorera de Cuba	4	6
Naviera, P.	12½	16½
Naviera, C.	—	—
Nueva F. de Hielo	140	—
N. F. de Hielo, Bnfs.	39	42
Pesca, P.	—	—
Pesca, C.	—	—
Teléfono, P.	34	—
Teléfono, C.	—	165
Unidos	2	2¾
Unión Oil	2½	3
1ra. Papelera Cubana	—	—
Cédulas Primera Papelera, Cubana, 8%. (En circulación $500.000)	—	—
Cía. Muelles de Regla	103	200

COTIZACION A TERMINO

Ayer a las 3:30 p. m.

Entregas: días 15 y último de mes

Bonos y Obligaciones
República de Cuba

	Comp.	Vend.
Speyer 5%	103	—
Deuda Int.	98½	101
Speyer 4½%	100	104
Morgan 5%	105	110
Morgan 5½%	104½	106
O. Públicas 1945	73½	73¾
Obligaciones oro con 9 cupones	31	31¾
Obligaciones oro con 4 cupones	30½	32
Azúcar	101	—
Centro Asturiano	48	—
Cervecera Int.	53	—
Cerv. Int. Obgs. no Hipt.	15	25
Gas y Electricidad	108	—
Hav. Elec. Railway Co.	30½	—
Havana Electric Railway Co. Obgs. no Hipt.	1	—
Nueva F. de Hielo	104½	—
Papelera Cubana, S. B.	90	—
Cuban Telephone Co.	92	—
Unidos	10	—

Acciones

	Comp.	Vend.
Cervecera Int.	21	—
F. C. Cons. Prfs.	4¼	5⅝
Cuba Railroad, Prfs.	7½	—
H. E. Utilities, Prfs.	36	—
H. E. Utilities, Pretes	6	13
Hav. Elec. Ry. Co., Prfs.	½	—
Jarcia, Prfs.	74	—
Jarcia, Cms.	9	—
Licorera de Cuba	3	—
Naviera, Prfs.	12	20
Naviera, Cms.	1½	2½
Nueva F. de Hielo	140	—
N. F. de Hielo, Bnfs.	39	—
Teléfonos, Prfs.	35½	40
Ferrocarriles Unidos	2	4
Unión Oil Co.	2¼	4

COTIZACION LIBRE

Bonos y Obligaciones

	Comp.	Vend.
Inter. Tel. Convert., 4½%	95	—
Inter. Tel. 5% 1955	65	—
Cuba Tel. Co. 7½%	97	—
Cuba R. R. 5% 1952	39	—
Cuba R. R. 6%	39	—
Cuba R. R. 7½% 1936	50	—
Nort. de Cuba 5½% 1942	38	—
Manatí Sug. 5½ 1942	20	—
Vertientes Sug. 7% 1942	10	—
C. Gallego 6% 1975	30	—
V. Tennis 3% 1949	4	—
Pro A. Musical 7%	40	—
C. Español 6%	38	—

Acciones

	Comp.	Vend.
Inter. Telp. and Tel.	10	—
Cia. Cubana de Electricidad Prfs. $ 6.00	23	—
Cuban Ame. Sug. Prfs.	55	—
Cuban Ame. Sug. Cms.	4¾	—
Cuba Co. Cms.	½	—
Auxiliar Martitima (Suscripción)	4	—
Seguros La Comercial (Suscripción)	80	—
Seguros El Comercio	90	—
Central Violeta	7	—
Guantánamo, Prfs.	20	—
Guantánamo, Cms.	1½	—
Cia. Litográfica, Prfs.	40	—
Litográfica, Cms.	⅛	—

TABACO

Como decíamos ayer, la General Cigar Company ha comprometido algunas cantidades de tripas limpias de Remedios. En los almacenes de Menéndez y Compañía registró ya trescientos treinta tercios de segundas. Ha de seguir los registros, en esta plaza, dos o tres días más.

No hay otras firmas comprando de esas tripas del año pasado. Las existencias de las mismas son cada vez menores; pero aún pesan en el mercado y, además, constituyen una seria preocupación para los tenedores, que no se han formado todavía ninguna orientación acerca de la nueva cosecha.

Es cierto que en algunos centros productores de Las Villas han sido cargados algunos conucos en matules; pero eso no significa nada ante la desorientación en que se encuentran las más importantes firmas especuladoras, pues la situación de la industria en el Norte hasta el momento, no aconseja pensar sino en las clases bajas. Esta es la realidad que ha determinado ventas de tripas limpias a precios desfavorables, pues la cosecha pasada fué levantada en matules a tipos más altos que la del 36 y la escogida resultó más costosa que dicho año antepasado.

LAS ENTRADAS DE RAMA

Durante el día de ayer entraron en la plaza, las partidas de tercios y pacas que relacionamos a continuación:

De Caimito, para José Toraño y Compañía, S. en C., 62.

De Cabaiguán, para Sobrinos de Antero González, 165.

De San Juan y Martínez, para J. González y Compañía, 40.

De Mendoza, para Domingo Méndez e Hijos, 146.

Del mismo Mendoza, para Toraño y Compañía, 49.

De Esperanza, para I. Kaffenburgh's Son, 240.

De La Salud, para Toraño y Compañía, 30.

COMPRAS EN LOS CAMPOS

Los mercaderes de H. Duys and Company compraron en La Llanada, de San Luis de Pinar del Río, la vega nueva de Heriberto Aguilar. Son doscientos cincuenta y dos tercios.

Se han realizado otras operaciones a base de tabacos finos, pero las vegas no han sido cargadas aún.

CAMBIOS

Tipos de venta al cierre ayer en Bancos de esta capital:

New York, cable	1/10P.
New York, vista	1/10P.
Londres, cable	4.94¼
Londres, vista	4.94
París, cable	2.80
París, vista	2.79½
Madrid, cable	Nominal
Madrid, vista	Nominal
Italia, cable	5.29
Italia, vista	5.28½
Bélgica, cable	17.01
Bélgica, vista	17.00
Alemania, cable	40.30
Alemania, vista	40.28
Toronto, cable	¾%D.
Toronto, vista	13/16%D.
Hong Kong, cable	30.85
Hong Konk, vista	30.84
Amsterdam, cable	55.65
Amsterdam, vista	55.60
Buenos Aires, cable	26.50
Buenos Aires, vista	26.45
Suiza, cable	22.98
Suiza, vista	22.97
Japón, cable	29.10
Japón, vista	29.05
Suecia, cable	25.85
Suecia, vista	25.84

MERCADO DE LONDRES

LONDRES, julio 7.—El mercado de valores abrió con una tendencia general de mejoría U. S. Steel se vendió a 60 3|4; International Nickel 50 7|8; Chrysler 68 3|8; New York eCntral 18 1|4 Cables sobre New York $4.9362.

El mercado de cobre ha estado sostenido cotizando pronta entrega 40 libras; Futuros 40 5|16; Electrolítico de 44 1|4 a 45 1|4 libras.

El oro en barras se cotizó hoy a 141 chelines 1 1|2 peniques contra 140 chelines y 11 peniques anterior. La onza fina de oro se cotizó a $34.83 contra $34.85 anterior.

La plata se cotizó hoy a 19 3|16 peniques, sin cambios.

MERCADO DE GOMA

Cierre ayer en New York:

Julio	15.24
Septiembre	15.34
Diciembre	15.43
Enero	15.47

CIERRE DE LOS VALORES EN LA BOLSA DE N. YORK

NEW YORK, julio 7.— El aumento de tarifas concedido a los Ferrocarriles del Este, constituyó el factor principal en una renovada demanda de valores en el mercado de hoy. El avance general en el grupo ferroviario fué seguido por una mejoría general en muchas emisiones al ganar nuevos niveles altos en el movimiento. Las subsecuentes aceptaciones de ganancias eliminaron muchas de las ganancias del día, pero un poder de compras muy considerable se experimentó en la corriente de ventas. El mercado ha respondido a las noticias ferroviarias en mucha mayor escala que la esperada y esto quiere decir que no obstnte las ganancias anteriores, las perspectivas de mejoramiento no han sido plenamente descartadas y que los frescos incentivos ciertamente inducen las compras rápidamente. Otros factores contribuyentes de hoy fueron los nuevos aumentos en la cuantía de los wagones cargados la semana pasda, sí como el reporte de la producción eléctrica la que demuestra sólo una pequeña baja en comparación con las indicaciones favorables de la semana anterior. El sentimiento especulativo continúa predominando en tono alcista y las ofertas de valores son reiteradamente moderadas y fácilmente absorbidas. Thomson and McKiinnon.

DOY DINERO

En hipotecas al 7% operación en 24 horas, también sobre bóvedas, panteones, alquileres de casas, condominio, usufructos, etc. Compro fincas y créditos con moratoria.

Alberto CUERVO, Edificio LA METROPOLITANA, 342. M-2808. O-Reilly y Aguacate.

LA TABACALERA COMPAÑIA DE SEGUROS S.A.
(ACCIDENTES DEL TRABAJO)
GARANTIA - PROTECCION - SERVICIO
Edificio Bacardí, 201-21 HABANA
Teléfono M-7388
Telégrafo «NICOSEGURO»

SE REPORTARON AYER VENTAS DE CRUDOS A LOS REFINADORES A 2.72, 2.73 Y 2.74 CENTAVOS

Los futuros del contrato americano actuaron sostenidos, en contraste con los del contrato mundial, que declinaron por las noticias desfavorables que se recibieron en Londres

Las informaciones recibidas ayer, en relación con las reuniones del Consejo Internacional Azucarero que se celebran en Londres, confirman las noticias trasmitidas por la Russell News, que anticipamos en nuestra anterior edición, acerca de la oposición de Java a otra reducción de un cinco por ciento de las cuotas. Se recibió, además, ayer un despacho reproduciendo el recibido desde Londres por la Bolsa de Café y Azúcar de New York, que dice que «El Consejo Internacional Azucarero continúa celebrando sus reuniones, esperándose que el viernes o el sábado se dé a la publicidad algún comunicado oficial.»

MERCADO DE CRUDOS.—Se reportaron ventas a 2.72, 2.73 y 2.74, según posición. Se advirtió mejor interés a dichos niveles, dice una información, y el movimiento del refino ha continuado en proporciones regulares. Otros detalles sobre la actuación de los crudos para embarque, los contiene la información que dió Lamborn ayer tarde y que dice así:

«Los últimos cables recibidos al cierre del mercado de crudos ayer, anunciaba una venta de 1,000 toneladas de azúcares de las Filipinas, para llegar tarde en agosto, a la base de 2.73, a la Refined Syrups.

Hoy abrió el mercado de crudos con un tono quieto, con moderadas ofertas de azúcares de las Filipinas, para embarques en julio-agosto, a la base de 2.72, y para embarques en agosto-septiembre y llegadas en agosto, a la base de 2.75. Los crudos de Cuba y Puerto Rico, para embarques en julio, ofrecidos a la base de 2.75. Los refinadores en general, indicando el precio de 2.70 por azúcares para llegados en julio-agosto, con posibilidades de que pagasen un precio ligeramente más alto por azúcares en posiciones que llenasen sus necesidades.

Al mediodía se anunciaron ventas a la refinería American, de 8,450 toneladas de las Filipinas, para embarques en agosto-septiembre, a la base de 2.74, y 3,000 toneladas de igual procedencia, para embarques en julio-agosto, a la base de 2.72.»

MERCADO DE FUTUROS.—Se vendieron del contrato americano: 850 toneladas en julio, 3,550 en septiembre, 300 en enero, 1,350 en marzo y 2,750 en mayo. Del contrato mundial se vendieron: 100 toneladas en septiembre, 50 en enero, 250 en marzo y 50 en mayo.

La impresión que trasmitió por el hilo de Mendoza la Russell News acerca la actuación de los futuros, es ésta:

«Los futuros mundiales estuvieron quietos y algo más fáciles. Declinaron de medio punto a dos puntos por carencia de noticias de Londres en relación con las reuniones del Comité Azucarero Internacional, que hicieron tener un efecto restrictivo en las operaciones. Un cable recibido posteriormente anuncia que mañana viernes o pasado mañana probablemente se dará algún manifiesto a la publicidad. Los futuros domésticos se mantuvieron sostenidos. Un tono de mejoría en los actuales indujeron compras por parte de operadores y también recibieron un apoyo especulativo que veló la presión de cuberturas.»

MERCADOS DE LONDRES.—[illegible] clinó ayer. Los crudos fueron ofrecidos al equivalente de 0.94 [illegible] dío libre a bordo Cuba, y [illegible] mente se harían vendido [illegible]. El cierre de la Terminal, comparado con el cierre del miércoles, éste:

	Cierre del 6	Cierre del [illegible]
Julio	4-11	[illegible]
Agosto	4-11½	[illegible]
Septiembre	4-11½	[illegible]
Diciembre	5-	[illegible]
Marzo	5- 1	[illegible]
Mayo	5- 2	[illegible]
Agosto	5- 2¾	[illegible]

Cotizaciones de la Bolsa del Azúcar de Nueva York

NUEVA YORK, julio 7. (Por hilo directo de Luis Mendoza y Compañía):

CONTRATO NO. 3

Meses	Abre	Max.	Min.	[illegible]
Jul.	1.76	1.78	1.77	[illegible]
Sept.	1.82	1.84	1.83	[illegible]
Ene.	1.88	1.89	1.89	[illegible]
Mar.	1.93	1.93	1.93	[illegible]
May.	1.95	1.95	1.95	[illegible]
Jul.	1.97	1.97	1.97	[illegible]

CONTRATO NO. 4

1938

Meses	Abre	Max.	Min.	[illegible]
Sept.	90	89½	89½	[illegible]
1939				
Ene.	92	92	92	[illegible]
Mar.	93½	93½	93	[illegible]
May.	95½	95½	95½	[illegible]
Jul.	97	—	—	[illegible]
Sept.	98½	98½	98	[illegible]

Apreciaciones del mercado del azúcar

JULIO 7 DE 1938

Costo y Flete

	Ant.	[illegible]
Pronto embarque a EE. UU.	1.80	[illegible]
Flete	0.13½	[illegible]
Libre a Bordo—Pago Inmediato EE. UU. Cuota Libre	1.69	[illegible]
EE. UU. Cuota Retenida 1939	1.67	[illegible]
Cuota Mundial conjunto de las 2 clases	0.90	[illegible]
Cuota Local — Ex-Almacén	0.83	[illegible]
Todas las Cuotas	1.40½	[illegible]
Cuota de Colonos Almacén después de pagados impuestos Almacenajes	$4.00	[illegible]

(Esta apreciación es de Luis Mendoza y Compañía.)

Cotizaciones

COTIZACION DE LA LIBRA

La libra esterlina se cotizó ayer al cierre del mercado local a $4.94¼.

COTIZACION DE LA PESETA

La peseta española se cotizó ayer, al cierre del mercado local, nominal.

COTIZACION DEL FRANCO

El franco francés se cotizó ayer en el mercado local, a razón de 35.71 por dólar.

EL ORO Y LA PLATA

Cotizaciones al cierre ayer en la Bolsa de la Habana:

Plata contra billete americano	97½	98
Oro acuñado contra billete americano	152	—

GANADO

LOS PRECIOS EN PIE

Precios que pagan compradores, entregado el ganado en esta capital:

	Ctvs. Libra
Vacuno, de 3½ a	3¾
Cerda, de 7 a	9
Lanar, de 3 a	3½

LOS PRECIOS DE LA CARNE

En los mataderos de esta capital rigen los siguientes precios:

	Ctvs. Libra
Vacuno, de 12 a	13
Cerda, de 28 a	30
Lanar, de 20 a	25

MATADERO DE LUYANO

Se sacrificaron ayer en el Matadero de Luyanó:

	Cabezas
Vacuno	100
Cerda	47
Carneros	15

MATADERO INDUSTRIAL

Se sacrificaron ayer en el Matadero Industrial:

	Cabezas
Vacuno	172
Cerda	84
Carneros	32

CARROS ENTRADOS

Ninguno.

Bonos de Cuba

Cierre ayer en New York:

Speyer, 5%	101¼	104
Speyer, 4½%	97½	99
Morgan, 5%	103⅜	104½
Morgan, 5½%	101¼	—
Obras Públicas, 5½%	73⅛	73½
Cuba Railroad, 7½%	49¾	51
Cuba Railroad, 5%	38¼	40
Cuba Northen, 5½%	37½	38
Manatí Sug. 7½%	26	27½
Int. Tel. and Tel. 5½%	98⅞	99

MERCADO DE GRANOS

Cierre ayer en Chicago:

Avena:	
Julio	27⅛
Septiembre	26⅛
Diciembre	27½
Centeno:	
Julio	53⅞
Septiembre	51⅞
Diciembre	53
Maíz:	
Julio	57⅝
Septiembre	59½
Diciembre	58¾
Trigo:	
Julio	71⅛
Septiembre	72⅝
Diciembre	74¾
Trigo de Winnipeg:	
Julio	95⅞
Octubre	78⅞
Diciembre	76⅞

MERCADO DE PIELES

Cierre ayer en New York:

Julio	11.09
Diciembre	11.32
Marzo	11.48

GODOY-SAYÁN
SEGUROS Y FIANZAS
INSURANCE AND BONDING
TELEFONOS M-9866 M-98[illegible]
AGUIAR 7[illegible]
HABANA, CU[illegible]

ACCIONES DE LOS BANCOS

Guaranty Trust Co.	—	[illegible]
New York Trust Co.	—	[illegible]
Chase Nat. Bank	—	[illegible]
National City	—	[illegible]
Public Nat. Bank	—	[illegible]
Manufacturers Trust	—	[illegible]
Irving Trust	—	[illegible]
Corn Exchange Bank	—	[illegible]
Chemical B. Trust Co.	—	[illegible]
Bankers Trust	—	[illegible]
First National of N. Y.	1.6[illegible]	[illegible]
Bana of Manhattan	—	[illegible]
Central Hanover	—	[illegible]
First Nat. Boston	—	[illegible]
Royal B. of Canada	—	[illegible]
Firts Nat. Boston	—	[illegible]
Royal B. of Canada	—	[illegible]
First Boston Co.	—	[illegible]
Continental Bank	—	[illegible]

Primera Papelera Cubana, S. A.

AVISO

A los Accionistas y Tenedores de Cédulas de esta Compañía

Para dar cumplimiento al acuerdo adoptado en Junta General de 3 de Junio de 1938 y en la de 10 de Febrero de 1938 se ruega a los señores Accionistas y Tenedores de Cédulas de esta Compañía concurran con las mismas a Oficios Núm. [illegible] Depto. 413, Oficina de la Compañía, cualquier día hábil de 2 a 4 p. m. a los efectos de dar cumplimiento a dichos acuerdos.

Habana, 22 de Junio de 1938.

PRIMERA PAPELERA CUBANA, S. A.
Rafael Palacios,
Presidente.

M.E.C.D. 2016

CRONICA CATOLICA

PROGRAMA DE LOS DIVERSOS ACTOS CATOLICOS QUE SE ANUNCIAN PARA MAÑANA EN LOS TEMPLOS HABANEROS

En la Iglesia de Reina

La Congregación de las Hijas de María de la Iglesia de Reina, celebra la función mensual del mes de Julio con el siguiente programa: A las 7 y tres cuartos a. m.: Santo Rosario. A las 8 a. m. Misa armoniosa de Comunión. Esta se distribuye antes de la Misa, intermisa y después de ella.

Después de la Misa, predica el celebrante.

La parte musical a cargo del Coro de la Congregación.

Se encarece la asistencia.

En la Iglesia del Carmen

Tercer día de la Novena a la Virgen del Carmen con el siguiente horario:

A las 8.30 a. m. Misa cantada de Ministros y ejercicio de la Novena con cánticos.

A las 8 de la noche, exposición de S. D. Majestad, estación, Rosario, ejercicio cánticos sermón bendición y reserva.

El Jubileo Circular

En la Iglesia parroquial del Cerro, el Jubileo Circular.

La Misa del Sacramento, después de la última Misa que en esta iglesia se celebre.

A las 5 de la tarde, Santo Rosario, Visita a Jesús Sacramentado, bendición y reserva.

En la Parroquia del Vedado

Los Quince Sábados en honor de la Virgen del Rosario: A las 8.30 a. m. Misa y ejercicio. A las 5 p. m. exposición del Santísimo Sacramento del Altar, estación, Rosario, ejercicio de los sábados, plática, bendición y reserva.

En la Iglesia de la Merced

A las 6 p. m. exposición de Su Divina Majestad, estación, Rosario, Preces por la Paz de España, cánticos, bendición, reserva, Salve cantada y Despedida a Nuestra Señora de las Mercedes, Redentora de Cautivos, por cuya poderosa intercesión se ofrecen al Señor estas piadosas y solemnes Preces.

En la Iglesia de San Juan de Letrán

La Cofradía del Rosario Perpetuo de la Habana, celebra en la Iglesia de San Juan de Letrán de Padres Dominicos, los Quince Sábados a la Virgen del Rosario con el siguiente programa: A las 5 de la tarde, exposición del Santísimo Sacramento, estación, Rosario, piadoso ejercicio, cánticos y bendición eucarística.

En la Iglesia de la Caridad

Segundo día del Triduo a Nuestra Señora del Sagrado Corazón de Jesús, por su Asociación de la Iglesia de Nuestra Señora de la Caridad de Salud, entre Manrique y Campanario: A las 9 a. m. Misa solemne y plática por el R. P. Juan Puig, S. Chp.

A continuación de la Misa, ejercicio del Triduo e imposición de medallas.

Nota.—Rogamos encarecidamente a las personas devotas de Nuestra Señora del Sagrado Corazón de Jesús contribuyan con su donativo para la solemnidad de estos cultos.

En los demás templos

Santo Rosario, lectura espiritual, visita a Jesús en el Santísimo Sacramento de su altar y Salve cantada.

V. O. Tercera del Carmen

En la Iglesia del Carmen de Infanta y Neptuno, celebrará la V. O. Tercera del Carmen la fiesta anual, a su celestial Patrona con el siguiente Programa:

Día 9: Por la tarde, a las 8, el ejercicio de la novena a Nuestra Santísima Madre del Carmen, terminando con Salve solemne, en la que oficiará el Terciario Carmelita R. P. José Rodríguez, Párroco de Jesús del Monte.

Día 10: A las 7 y media Misa de Comunión General, que celebrará el R. P. Benito de la Transv., Vice-Provincial de los Carmeltas en Cuba.

A las 9 menos cuarto, Misa solemne con orquesta oficiando en ella el R. P. Samuel de la V. del C.

El Panegírico de la Fiesta estará a cargo del R. P. Rafael del N. Jesús, Prior de la Comunidad y Párroco de esta Iglesia.

Después de la misa solemne, pasarán todos los Hermanos y Hermanas Terciarios al Salón de Juntas, en donde harán el acto de consagración a la Santísima Virgen y se les dará la Bendición Papal con Ind. Plenaria.

A las 3 p. m. Junta General: Después, rezarán Maitines y Laudes del Oficio Parvo, y a continuación se hará la procesión de Nuestra Sma Madre del Carmen por las naves del Templo.

A las 8 p. m. el ejercicio de la novena como todos los días.

La música estará a cargo del R. P. Eugenio de San José y del Maestro Ponsoda, Terc. Carm.

El día 27 a las 8 a. m. Misa solemne de Requiem en sufragio de los Hermanos y Hermanas Terciarios difuntos.

En la Iglesia de los Padres Carmelitas del Vedado

A las 8 a. m., Misa y ejercicio del mes a la Virgen del Carmen. A las 5.30 de la tarde se repite el mismo ejercicio, dándose la bendición eucarística.

La fiesta patronal a Nuestra Señora del Carmen en esta iglesia se celebrará los días 23 y 24 del actual, por cuyo motivo el Jubileo Carmelitano en esta iglesia no se tendrá del 15 al 16, sino del 23 al 24.

En la Antigua Iglesia del Carmelo

Solemne Novenario a la Virgen del Carmen, en la Iglesia del Carmelo, sita en la calle 16 entre 13 y 15 en el Vedado, con el siguiente programa: A las 8 a. m. Misa y novena.

A las 5.30 de la tarde, exposición de S. D. Majestad, estación, Santo Rosario, letanía cantada ejercicio de la novena, reserva y canto del Himno «La Patrona del Carmelo».

La fiesta principal se celebrará el día 16 con magnífica procesión del Carmen por las calles 16, 15, 6, 13 y por 16 al templo.

Primitiva, Real y M. I. Archicofradía de los Desamparados

En la Iglesia de Nuestra Señora de Monserrate donde canónicamente se halla erigida la Primitiva Real y M. I. Archicofradía de los Desamparados, celebra el domingo 10 del actual, la función con que mensualmente, obsequia a su Excelsa Patrona.

La función dará comienzo a las 9 de la mañana.

El Mayordomo señor Felipe Cantero y la Camarera Mayor, señora María Ramírez de Cantero, en nombre de la Directiva, invitan a los cofrades de ambos sexos, rogándoles la asistencia con el distintivo de la Hermandad.

Asimismo, se complacen en informarle, que se está imprimiendo gran actividad a las obras de construcción del nuevo altar de Nuestra Señora de los Desamparados, el cual será inaugurado la víspera de dar comienzo el solemnísimo Novenario anual en el mes de noviembre.

Será una preciosísima obra de arte, que dejará satisfechos y admirados a los señores Cofrades.

Fiesta Patronal a Nuestra Señora del Sagrado Corazón de Jesús en la Parroquia de Nuestra Señora de la Caridad

Triduo.—Los días 8 y 9, a las nueve de la mañana, Misa solemne y plática, a cargo del M. R. P. Francisco Fábrega, ex-Director de la Asociación y del R. P. Juan Puig, S. Chp.

Domingo 10.—Fiesta solemne.— A las 7.30 a. m. Misa de Comunión.

A las 8 y tres cuartos a. m., Misa solemne a toda orquesta y voces. Oficiará Mons. Eduardo Ferrer, Párroco de Nuestra Señora de la Caridad.

Ponunciará el Panegírico de Nuestra Señora del Sagrado Corazón, el Rvdo. Padre Modesto Galofré, Director de la Asociación y Rector de las Escuelas Pías de Guanabacoa.

Notas: 1a.: Todos los días se rezarán los ejercicios del Triduo y se impondrán las medallas a las nuevas socias.

2a.—Rogamos encarecidamente a las personas devotas de la Santísima Virgen contribuyan con su donativo para la solemnidad de estos cultos.

Invita la Presidenta y Camarera, señorita Conchita Bandujo Troncoso.

Asociación de Ntra. Sra. del Sagrado Corazón. Parroquia de la Caridad.

Hoy viernes a las 9, dará comienzo el Tríduo con Misa y plática, por el M. Rvdo. P. Francisco Fábrega, Escolapio. Se ruega la asistencia de todas las personas devotas de la Santísima Virgen.

CRONICA SOCIAL

Manuel Zabala

El popularísimo presidente de los Centinelas de la República y procurador, será homenajeado el martes 5, a las cinco de la tarde, en el Centro Castellano, Egido y Monte.

Rodolfo Valdés

El ex presidente de Antilla Sport Club, será condecorado con una medalla de oro por su conducta y actuación al frente de la sociedad viboreña.

Iniciativa de un grupo de su comité de damas.

En la velada, que para celebrar su santo, efectuarán en la noche del día 22.

En La Tropical

La Asociación Cultural Femenina tiene su jira el domingo 17.

Con el producto instaurarán la Academia y biblioteca.

Los carteros

Serán festejados con una jira en su beneficio, el domingo 10.

En La Polar.

Con el resultado que obtengan, adquirirán la biblioteca e instalarán una academia.

El 24 de julio

Jira del Magnetic Sport Club.

La sociedad que preside Mike Rojo y de la que es secretario Miguel Marich.

Ha de ser gran fiesta.

En La Tropical.

Marianao Social

Esta sociedad conmemoró el 84 aniversario del fusilamiento de Plácido, con una velada.

La Banda Municipal asistió, cedida por el alcalde, señor Pedro Acosta.

El señor Plácido Véliz, presidente, hizo la apertura. El joven Alejandro Casado usó de la palabra. Jicotencal, poesía del malogrado poeta, fué recitada por Acela Martínez.

El joven José Flores, presidente de la sección de Cultura, pronunció un bonito discurso, y el panegírico el señor Arcadio Valdés Miranda, maestro de la localidad.

Los señores Vicente Armona Armenteros y Andrés Desvernine, Jr., cronista de El Sol, cumplimentaron a los visitantes, entre los que se destacaban el señor Arsenio Basset, administrador de Correo y el procurador público señor Nilo Zuaznábar, secretario de la Federación de las sociedades de la provincia.

Y muchas damas.

Lorenzo Llodrá Molina

Viejo asociado de la sociedad Maceo, en la que ocupa la presidencia desde hace años.

Redactor político del periódico «Avance» y amigo estimado, ofreció un ponche a cuantos fueron a saludarlo a Escobar 117.

Allís su esposa, señora Vestalina Morúa Granados y sus bellas hijas Elvira y Vestalina, las señoritas Mery Morgan, Margarita Quesada y Oilde Valdés Trillo, presidente, directora e hija del secretario Armando Valdés, con muchísimas más del comité de damas.

Las señoras Evengelina Valdés, esposa del teniente de la Policía y dentista, doctor Juan A. Roche; América Lartigas, Eselmira Cabrera viuda de Alonso, Teté Falcón, hermosa cardenense; Rosa O-Farrill de Franco, Enriqueta Trillo de Valdés y Laura Quesada.

Y las señoritas Zoraida Regal, María Ferrer, Esther Cruz, Virginia Campos Hermoso, Celia Valdés, Magdalena León, Caridad Ponce, Onelia Estévez, Nieves Piedra, Caridad Santa María, Silvia López, Odelia Estévez, Rosita y Merceditas Granados, Caridad Santa María y Nieves Franco.

Y los caballeros, reporters, concejales, representantes y amigos de Llodrá.

Luis Miyolino, Nicasio González, amigo de tiempo de los Llodrá Moina; Delio Hernández Pérez Delgado, de la Secretaría de Sanidad, ante los Tribunales; Pablito Herrera, el director; César Acosta, el vicepresidente; Alberto Alnoso, secretario de Correspondencia; Fulgencio Valdés, tesorero; y Armando Valdés Martínez; secretario, Rafael Alvarez.

En un grupo los representantes Radio Cremata, doctor Silvano Herrera, Manduley, el presidente de la Asociación de Reporters señor Quesaca Torres, Oña Montano, D. Suárez Mendoza, Eudaldo Gutiérrez, Paula, Pozo, Demestre, Ventura Ruiz y García, entre muchísimos más y Gustavo Herrero.

Un cuarteto hípico amenizó el acto.

Alberto Coffigny.

HA REGRESADO DE SU VIAJE A LOS ESTADOS UNIDOS EL R. PADRE LORENZO SPIRALI

El M. R. P. Fray Lorenzo L. Spirali, Superior y Párroco de la Parroquia de San Agustín, ha regresado de los Estados Unidos de Norte-América, después de haber asistido al Capítulo celebrado por la Provincia Agustiniana de Santo Tomás de Vilanova, que abarca a todos los Estados Unidos de la América del Norte.

Durante su ausencia de quince días, le sustituyó el R. P. Fray Enrique Daly, O. S. A., Director del Colegio San Agustín de la Parroquia del Santo Cristo de la Habana.

El Padre Spirali está poniendo todo su empeño en terminar el primer piso de la Iglesia parroquial de San Agustín, a fin de poder inaugurarlo para la fiesta del Patrono, San Agustín, que es el 28 de agosto.

Se está procediendo a cubrir el techo. Este primer piso tendrá capacidad para novecientas personas.

Deben prestarle apoyo en este noble empeño, sus muy amados feligreses.

SENTIDO HOMENAJE AL P. PABLO DEL OLMO, QUE ES PARROCO DEL VEDADO

Con motivo de celebrar su santo el querido y estimado Párroco del Vedado P. Pablo del Olmo, las asociaciones y feligreses le rindieron un gran homenaje eucarístico.

A las 7 a. m. celebró el homenajeado Misa de comunión.

El maestro Fuentes cantó durante el acto preciosos motetes a Jesús Sacramentado.

La comunión fué numerosísima, asistiendo en pleno el Apostolado de la Oración, así como las asociaciones que radican en la parroquia.

El templo lucía bello adorno ejecutado por el estimado sacristán Fray Jesús Alvarez, siempre querido y atento.

Pasaron luego los concurrentes al salón parroquial a saludar al P. Pablo haciéndole numerosos presentes y repartiendo él artísticos recordatorios.

Reiteramos al Párroco del Vedado nuestra felicitación sincera y le invitamos a que siga su activa labor parroquial.

HA SIDO DESTINADO A SANTIAGO DE CUBA EL R. PADRE MAESTROJUAN

Ha sido destinado para Santiago de Cuba, el R. P. Ignacio Maestrojuán, de la Comunidad de Padres Paúles de Santos Suárez y Paz.

El Padre Ignacio Maestrojuán, es muy famoso barítono.

Para sustituirlo, ha sido designado el Padre Jacinto Ortiz de Zárate, de la Congregación de Padres Paúles de la Iglesia de la Merced de la Habana.

Que sus trabajos evangélicos en beneficio de la salvación de las almas, se vean coronados por copiosísimo fruto.

SIN LICENCIA

Los vigilantes Manuel Naves y Oscar Ruiz, del Bureau de Investigaciones arrestaron a Alí Mohoes Chalí, de Siria, de 33 años y vecino de Reina 60, por haberlo sorprendido cuando en Reina y Manrique, vendía mercancías al público sin la correspondiente licencia.

ANUNCIOS CLASIFICADOS DE ULTIMA HORA

Profesionales

2 PROCURADORES

ME HAGO CARGO DEMANDAS, DIvorcios rápidos, matrimonio notarial, cartas de ciudadanía, pasaportes, declaratoria herederos, etc. Véame, anticipo gastos. Bufete Alberto Cuervo, La Metropolitana 342, O-Reilly y Aguacate: M-2808.

COMPRAS

12 ESTABLECIMIENTOS

COMPRO CASA HUESPEDES PREferible barrio comercial, 1.500 2.000 pesos. Escriba J. Miró, Apartado 610 no corredores.

VENTAS

48 CASAS

RENTANDO $148

Vendo en $7,500, casa de inquilinato, 2 plantas. Fabricación de primera. Tiene 20 cuartos y 4 baños. Mide el terreno: 760 metros. Es una oportunidad, O-Reilly 11, departamento 407: M-1072.

VENDO CREDITO HIPOTECARIO DE $5,000, con sólida garantía. Habana Hago un buen descuento. Más informes: Sr. Paz, Juan Alonso y Pedro Pernas, Luyanó, bodega, de 9 a 2.

VENDO CASA ACABADA CONStruir, sin estrenar, con lujo, confort, 4 habitaciones, dos baños, demás comodidades. Calle 8, entre 11 y 13, reparto Nicanor del Campo, Almendares.

VENDO CHALET RENACIMIENTO español, en la Víbora. Compuesto jardín, portal, sala, comedor, dos cuartos, baño modernísimo, cocina, garage, patio, traspatio que se puede fabricar cuatro cuartos al fondo. Precio: $3,500. Doy facilidades pago. Informes: Clavel 14, letra B., entre Lindero y Nueva del Pilar. Canales.

¡GRAN CASA!

Esquina de fraile, en Vedado, Línea, y calle de letra, con 1320 metros, propia para clínica o residencia. Valuada en $75,000. Se da en $36,500. Urge venderla. Prado 19, altos. Telf. M-6513.

DINERO

COMPRA-VENTAS E INVERSIONES EN GENERAL

Negociamos rentas de grandes y pequeños arrendamientos. Hacemos préstamos sobre alquileres, terrenos yermos, valores, (acciones, bonos, créditos mercantiles, etc.); sobre nudas propiedades, usufructos y subhipotecas. Compramos y vendemos casas y fincas rústicas y las tomamos en administración, anticipando sus rentas y proporcionando su reparación o reforma, segun conviniere. Oficina de Crédito e Inversiones, Prado 19, altos.

REPARTO BUENAVISTA: SE VENde la casa Pasaje B, número 35, entre 5 y 6: portal, sala, 3 cuartos, comedor y servicio, citarón: $1,000 contado y $900.00 a plazos de 15 pesos mensuales. Informa el dueño.

49 SOLARES

UN NEGOCIO

Parcela 17 por 40, frente a la Calzada de Columbia, próximo a la Avenida Tropical, a $3.50 vara. Sólo por esta semana. Informes directos al comprador: FO-3786. Alvarez.

REGALO UN SOLAR

A media cuadra de la gran calle 12, Ampliación de Almendares, acera de sombra. Mide 12 por 58 a $1.80 vara, sin rebaja: M-1072.

¡A 80 centavos metro!

Terreno, en zona de gran porvenir, próximo al Vedado, reparto Kohly y Cementerio General, con dos viviendas, frutales, etc., ideal para parcelarlo o para granjas, jardines o grandes industrias. ¡Vélo! ¡Puede dar una riqueza! Prado 19, altos: M-6513.

A $1.30 VARA SOLAR 10x47 BRISA, 2 cuadras Calzada Columbia y Ciudad Militar y otros frente línea Playa entre Aves 7 y 8 de 10x58, 15x58 con facilidades pago. Dueño: FO-3134

51 ESTABLECIMIENTOS

VENDO GARAGE CON BUEN STOrage, una venta de cien (100) galones de gasolina. Telf. U-6672. J. Díaz.

VENDO: ESTABLECIMIENTO, PROpiedades, hoteles, casas huéspedes. Véame antes de comprar. Tengo negocios con poco dinero. Informes: Galiano 125. García.

VENTAS

51 ESTABLECIMIENTOS

SI CONOCE GIRO, TENGO DOS BUEnas farmacias que no puedo atender, vendo o arriendo. Es gran negocio, barrio céntrico y tiene vivienda. Poco alquiler. Informes: Telf. A-8388.

VENDO UN CAFE-LECHERIA: $1,500 punto de mucha industria, no paga alquiler. Hay vivienda para familia. Garantizo buen negocio. Informan: Indio y Monte, Benito, café.

VENDO UNA VIDRIERA DE BILLEtes en punto de mucho movimiento, muy poco alquiler. Lo vendo por no poderla atender su dueño. Más informes: Indio y Monte. Benito, café.

52 BOVEDAS Y PANTEONES

CAPILLA EN EL CEMENTERIO DE cantería, con tres bóvedas, tiene terreno para siete más. Frente al panteón de los Bomberos. También se cambia por casa. Urge la venta. Informes Telf. A-0498

53 AUTOMOVILES - ACCESORIOS

FORD DEL 29. SE VENDE EN 160 pesos, café aire libre, 12 y 23, Vedado. Encargado, de 5 a 7.

CHEVROLET 4 PUERTAS STANdard 1936 Baúl, con poco kilometraje caminado. Se vende urgentemente. M-6505

54 MAQUINARIAS

LIQUIDO VARIAS MAQUINAS CHIcas, cajas y tipos de imprenta, plomo, linotipo, chivaletes, ejes, etc. Máquina automática de tarjetas. Imprenta Pulido, Obispo y Habana.

$75.00: MAQUINA IMPRIMIR «LIberty», 2 y media, flamante. Diez de Octubre 1053 y San Francisco, Víbora.

56 MUEBLES Y PRENDAS

SE VENDE UN JUEGO DE CUARTO, 3 cuerpos, caoba, 15 días de uso. Costó $550.00. Se da en $260.00. Urrente. Escobar número 115, bajos, entre Reina y Salud.

OPORTUNIDAD: VENDO MITAD VAlor, fino juego cuarto caoba, chiffo-rrober 3 cuerpos; otro chico, comedor, recibidor, tapiz cuero, camitas personales. Escobar 78, entre Neptuno y Concordia. Telf. U-1334.

GRAN JUEGO DE COMEDOR EN muy buen estado, caoba maciza se vende con su lámpara de bronce. Escobar 10, altos verse de 4 a 5 de la tarde.

FAMILIAS, GANGAS: JUEGOS DE cuarto, 3 cuerpos, completos: $98.00; otro: $115.00; otro: $140.00; comedor moderno: $50.00; juego sala, 9 piezas $40.00; recibidor: $48.00; living room: $98.50. No pierda la oportunidad, San Nicolás 63, fondo de «La Epoca».

VENDO BUTACAS LUIS XV, TAPIzadas en seda, alfombra y mesita te de bandeja veneciana. Véase de 3 a 6, Línea 809, apartamento 24, Vedado.

FAMILIA PARTICULAR VENDE LUjoso cuarto, último estilo 3 cuerpos regio comedor renacimiento cueros repujados. Lámpara madera, todo nuevo, sin estrenar. Es oportunidad. Pocito 22 Marqués González y Santiago.

FAMILIA PARTICULAR VENDE LUjoso cuarto moderno 3 cuerpos butacón tiradores finísimos $125, regio comedor Renacimiento $95; Living-room lámpara madera $25. Nevera porcelana, Salud 54, Escobar y Lealtad.

59 RADIOS

EMERSON, 6 TUBOS, ONDA CORTA y larga, con bocina de 10 pulgadas. Precioso mueble, gabinete pequeño: $55.00. Calle 15 número 1012, entre 10 y 12, Vedado. Preferible después de la 6 de la tarde.

RADIOS DE FABRICA, A PRECIO de New York. Modelo Superthone, de toda onda: $30.00, más gastos. Facilidades pago, San Lázaro 331-B., bajos, entre Mazón y Basarrate. Exclusivamente: 12 a 6 p. m.

60 INSTRUMENTOS DE MUSICA

SE VENDE UN PIANO MODERNO, en perfectas condiciones: $45.00 Urge venta. Escobar número 115, bajos, entre Reina y Salud.

61 DE ANIMALES

SE VENDEN PERRITOS PEKINEses Maltés, Blackand Tan y Chihuahuas, en Oquendo 31. Telf. U-2639.

62 OBJETOS VARIOS

PESETAS DEL BANCO DE ESPAña. Títulos de a mil pesetas, año 1925. Se vende hasta 60,000, a 2 centavos la peseta. Informes: E. Domínguez B. Telfs. U-2529 y M-4247.

SE VENDE UN LOTE DE VENTAnas con sus balaustres torneados, tienen más de 300 años. Estaban puestas en el antiguo Hospital de Paula Informan: Telf. FO-2261.

Dinero-Hipotecas

64 OFERTAS

DOY DINERO EN HIPOTECAS AL 7 por ciento. Operación en 24 horas. También sobre bóvedas, panteones, alquileres de casas, condominio, etc. Véame. Alberto Cuervo, edificio La Metropolitana 342, O-Reilly y Aguacate: M-2808.

DINERO EN TODAS CANTIDADES, sobre autos, muebles, etc. Buena garantía. Sr. Abascal, Consulado número 79, altos. De 10 a 12 a. m. y de 4 a 6 p. m.

PARA LAS DAMAS

70 INTERES PARA LAS DAMAS

¡FUERA CANAS! OBTENGA UN hermoso color: negro, castaño o rubio, usando la tintura «La Favorita». Estuche: $1.00. De venta en todas las farmacias. Depósito: Virtudes número 28, casa «Pilar»: M-9392.

ENSEÑANZAS

75 PROFESORAS - PROFESORES

INGLES, TAQUIGRAFIA (INGLESA y española). Teneduría, Cálculos Mercantiles, Aritmética, Algebra, Caligrafía, Mecanografía y Ortografía: 6 pesos mensuales a domicilio, por el profesor F. Heitzman, Sitios número 10, altos. Telf. A5-1822.

CLASES DE INGLES, FRANCES, Matemáticas, Geografía. Programas para alumnos de Institutos y Universidad. Bachillerato completo. Enseñanza eficiente. A domicilio o en su casa. Telf. F-5133.

76 COLEGIOS

COLEGIO «CLAUDIO DUMAS»

Clases todo el Verano. Pupilaje para varones y externado para varones y señoritas. Primera Enseñanza e ingreso en las Escuelas Superiores, Institutos, Normales, etc., Comercio, Mecanografía, Taquigrafía, Inglés y Piano. Domínguez 206, Cerro: A-6456.

ALQUILERES

80 CASAS DE HUESPEDES

CASA DE HUESPEDES: GALIANO 103, entre San José y Barcelona. Departamento dos habitaciones vista calle. También habitación baño al lado. Precios razonables. Sólo con asistencia. Moral absoluta: M-7380.

ALQUILERES

80 CASAS DE HUESPEDES

EN EL VEDADO: CALLE 21 NUMEro 456, altos, entre E. y F., Gran casa de familias, acabada de abrir. Se alquilan espléndidas habitaciones con comida. Matrimonio: $40.00; una persona: $30.00. Estricta moralidad. Telf. F-3754.

82 APARTAMENTOS

SE ALQUILA UN APARTAMENTO bajo, dos piezas y baño, propio familia u oficina: $18.00; un cuarto en el segundo piso, balcón frente al mar, lo más fresco: $12.00. Narciso López 2, esquina San Pedro, frente al mar. Telf. M-4327.

83 DEPARTAMENTOS

ALQUILO A FAMILIA DE GUSTO, y no más de 3 personas, departamento de sala y habitación con todo servicio privado, patiecito azulejeado, muy higiénico y fresco. Hospital 25, entre San José y Valle.

ALQUILO A FAMILIAS SIN NIÑOS hermosos y frescos departamentos de sala y habitación con vista calle, lavabo agua, en Monte 2-A., esquina a Zulueta; Habana 85 y Habana 55. Son casas de orden y buen aspecto.

84 HABITACIONES

HABANA 115, SE ALQUILA UNA habitación grande y ventilada, con lavabo y teléfono. Informa el encargado.

SE ALQUILA EN $13.00, HABITAción en la azotea, en Neptuno 23, entre Industria y Consulado, con servicios completos, entrada independiente. Informan en los bajos.

CASA DE FAMILIA Y PUNTO CENtrico y comercial, hermosa habitación lavabo, propia para oficina o matrimonio; otra, azotea, con servicios. Hay teléfono. San Rafael 67, entre Neptuno y San Miguel.

FAMILIA HONORABLE ALQUILA A matrimonio, habitación, baño anexo, agua caliente, toda asistencia, teléfono, comidas esmeradas. Paseo número 311, entre 13 y 15, Vedado.

LUZ 57, HABITACION MUY ESPAciosa, fresca, dividida en dos; además cocina con comedor espacioso, todo en $13. Corrales 23, una alta y una baja dividida a la calle. Bruzón 25, un espléndida muy barata entre Montoro y Pozos Dulces.

ALQUILAMOS HABITACIONES DESde seis pesos, en casa decente, con agua, luz, llavín. Todos los vehículos por el frente. Preferimos hombres. Neptuno 57

PUNTO CENTRICO —HABITACION vista calle otra interior muy fresca toda asistencia persona solo o matrimonio, agua abundante, teléfono, moralidad. Neptuno 32 casi esquina a Industria altos foto.

NEPTUNO 59, ALTOS, ENTRE AGUIla y Galiano. Casa de moralidad. Se alquila una habitación grande, con lavabo a matrimonio solo, otra chica, para hombres solos, que sean decentes.

VEDADO. — ALQUILO HABITAción amueblada todo confort casa nueva altos matrimonio solo o dama de posición, exígense referencias. Telf. F-7368 19 cerca C. No hay niños

85 NAVES - LOCALES

ALQUILO UN DEPARTAMENTO PAra lechería o refrescos, por no poderlo atender. Tiene trapiche. Lamparilla 59, entre Aguacate y Villegas. Informan en la misma.

MONTE NUMERO 192, FRENTE CIne «Violeta», cerca Cuatro Caminos, local con pequeña vivienda para pequeño negocio, se alquila. Informes bomba Prat, Monte 429.

87 HABANA

ALQUILO BAJOS: SAN LAZARO 242, esquina Campanario: sala, comedor, tres cuartos, baño moderno y criados, patio, dos ventanas frente y dos por Campanario. Informes: altos. Telf. M-1681. En $44.00.

MERCED 71, PRIMER PISO, MODERno. Se alquila con sala, comedor, 3 cuartos, baño intercalado completo, cocina de gas, cuarto y servicio criados: $34.00. Agua muy abundante. Informes: U-1370.

SE ALQUILA MODERNO PISO BAjo, Virtudes 108, casi esquina Escobar. Verse de dos a cuatro. Fiador. Telf. U-1946.

SE ALQUILA ESPACIOSO ALTO DE San Nicolás 54, al fondo Iglesia de Monserrate, último precio: $45. Las llaves en el bajo donde informarán.

ALQUILO SAN NICOLAS 139, BAJOS con sala, comedor, una habitación y servicios. Casa moderna, precio $20. Puede verse de 1 a 5 y media informes: San Lázaro 94, telf. A-8348

AGUILA 17, SEGUNDO PISO HERmosa y moderna casa, sala, recibidor, hall, cinco habitaciones y cuarto de criados, baño intercalado, comedor al fondo. Renta moderada. Informes y llaves en los bajos.

SAN LAZARO NUMERO 206, BAJOS, entre San Nicolás y Galiano; sala, comedor, tres habitaciones, baño, cocina, cuarto, servicio criados y patio, The Truts Company of Cuba, Obispo 53: M-6917.

CONCEPCION DE LA VALLA 24, ALtos, entre Campanario y Lealtad: 35 pesos, sala, comedor, 3 habitaciones, baño y coina. The Trust Company of Cuba, Obispo 53: M-6917.

SAN JOSE 66, ALTOS, ENTRE LEALtad y Escobar: sala, comedor, cuatro habitaciones, baño y cocina. La llave en los bajos.

FIGURAS 2-D., PRIMER PISO ALto, interior, entre Belascoaín y Escobar: 15 pesos, sala, cuarto, cocina y baño. The Trust Company of Cuba, Obispo 53: M-6917.

ANIMAS 101, BAJOS, ENTRE MANrique y San Nicolás 100 pesos. Buena para laboratorio o consultorio: zaguán, sala, saleta, comedor, cinco habitaciones, baño, cocina, local en el patio, cuarto desahogo, cuarto y servicio criados. The Trust Company of Cuba, Obispo 53: M-6917.

MURALLA 55, ALTOS, ENTRE HAbana y Compostela. Alquilo espléndida habitación con lavabo. Hay terraza, balcón a la calle, buen baño, agua caliente, luz, teléfono. Casa de moralidad.

MODERNOS ALTOS: $34.00

Alquilo primera planta Salud 39 entre Campanario y Manrique, sala, comedor, 3 cuartos, baño intercalado servicio criados. Informa pintor.

88 VEDADO

VEDADO 25 ESQUINA 8a No. 428 ALtos sala, saleta, comedor cinco habitaciones, dos baños intercalados, servicio de criados. Informes A-9140

VEDADO. 10 ENTRE 21 Y 23 No. 519, alquilo sala, comedor, 3 cuartos, baño y servicio criada, $30.00 M-9871

EN 23 NUMERO 756, ENTRE B. Y C., fondo botica. Alquilo: $18.00, casita moderna: sala, dos habitaciones, baño completo, agua abundante, calentador. Disponible mañana. Verse: de 4 a 6.

90 MARIANAO - REPARTOS

CHALET: CALLE 11, ENTRE PRImera y Segunda, Ampliación de Almendares, con jardín, garage, portal, sala, cuatro habitaciones, baño intercalado, comedor y servicio de criados: $50.00. Telf. M-5952.

SE ALQUILA UNA CASA CALLE 7 entre 2 y 4 La Sierra de jardín, portal, sala, recibidor, 5 habitaciones, cocina, comedor y pantry. 2 servicios modernos cuarto criado con servicios, garage y cuarto chauffeur. Informan en la misma o Telf. FO-2605

ALQUILERES

91 JESUS DEL MONTE - VIBORA

ESTRADA PALMA 309, ENTRE ZAyas y Cortina: portal, sala, comedor, 5 cuartos, baño y garage. Altos: terraza, 2 cuartos y baño. Véala de 3 a 7. Ruta 14, en la esquina: I-4265.

ALTOS MUY FRESCOS.— 10 OCTUbre 1118 esquina a Santa Catalina, terraza, sala, recibidor, cuatro habitaciones, comedor, baño completo, cocina gas, calentador, cuarto y servicio criados. Verla: 10 a 12 informan F-2090

D-STRAMPES 417 ESQUINA A CARmen. Lujosa casa, 1000 metros terreno, jardines, portales, sala, hall, cinco habitaciones, dos baños, gran comedor, pantry, cocina, 2 cuartos de criados, 2 garages. Informan F-2090

92 SANTOS SUAREZ - MENDOZA

EN LO MAS ALTO DE LA AVENIDA SERRANO

ESQUINA A SANTA IRENE

Jardín, portal, vestíbulo, biblioteca, comedor, pantry y cocina. En los altos: 5 habitaciones y dos baños, sótanos, garage dos máquinas, 5 habitaciones, servidumbre, lavanderos y servicios. Véase a todas horas.

THE TRUST Co. OF CUBA

Obispo núm. 53.

M-6917.

ALQUILO CASITA MODERNA: SAla, cuarto, servicios, cocina, lavadero. Abundante agua: $12.00, San Benigno 214. Pasaje, entre Tamarindo y Rodríguez.

ZAPOTES 368 ENTRE SAN JULIO Y Paz, media cuadra línea Santos Suárez, portal, sala, recibidor, baño intercalado, comedor, cuatro cuartos, cocina, servicio criados, garage, patio traspatio. Informan F-2090

SE SOLICITAN

99 SOLICITUD DE ALQUILERES

HABIACIONES. SOLICITO DOS EN primer piso frescas, una vista calle en casa de un matrimonio que tenga agua y buen baño y teléfono con asistencia, matrimonio una hija. Sra. María, teléfono M-1554

101 PERDIDAS

EL SABADO POR LA NOCHE EN «Sans Souci», hubo de perderse una pulsera con una cruz de brillanticos, la que es un recuerdo. Se gratificará a la persona que la devuelva e informe a Andrés Meana, Droguería de Johnson, apartado 750. Telf. A-7252.

102 AGENCIAS - COLOCACIONES

AGENCIA DE COLOCACIONES PUENtes Grandes, Calzada del Cerro esquina a Santa Teresa. Telf. I-3855. Si desea buenas sirvientas, pídala a esta nueva agencia 'Puentes Grandes».

AGENCIA «BEERS»

Cuando salga de misa de La Catedral, recuerde que nuestra antigua y acreditada Agencia cuenta con personal competente, con referencias investigadas, tanto de oficina, como doméstico, San Ignacio número 16, frente a La Catedral. (Desde el año 1906): M-7730.

AGENCIA «JOSEFINA»

Morro y Genios número 3, edificio «Gómez». Tenemos cocineras españolas y criadas, cocineros maestros y personal del país, escogido por Santiago y con referencias: M-3339.

103 CRIADAS - CRIADOS

SE NECESITA CRIADA PARA LIMpiar por la mañana: $6.00 y almuerzo con referencias. Monte número 9, primer piso, apartamento 1, entrada por Revillagigedo.

SOLICITO MUCHACHA JOVEN PAra atender todos los quehaceres de la casa. Presentarse después de las 12. Ayestarán número 104, altos de la botica.

SOLICITO CRIADA DE MANO, SEpa trabajar bien y servir mesa a la rusa, ayudar con dos niños. Sueldo: 15 pesos. Tienen referencias, dormir colocación, 16 esquina a 13, reparto Almendares. Dr. Menéndez.

104 COCINERAS Y COCINEROS

SE SOLICITA UNA BUENA COCINEra repostera que sepa hacer plaza, española o del país, cocinar solamente y para dos matrimonios, pero tiene que ser excelente cocinera. Sueldo: $25.00. Informan F-4796

COCINERO CON PREFERENCIA CHIno, cocine bien española y criolla, soltero, duerma colocación. Para corta familia. Sueldo: quince pesos, casa, comida y ropa limpia. I. No. 405. Vedado.

105 MANEJADORAS

SE SOLICITA UNA MANEJADORA española, joven y que tenga referencias. Sueldo: $20.00. Lealtad esquina a Heredia. Telf. I-5077.

114 AGENTES - VENDEDORES

SE NECESITAN VENDEDORES competentes en toda a Isla. Producto con propaganda nacional. Escriba remitiendo referencias y experiencia: Aperitivo «Forthe». Barreto 128, Guanabacoa, Habana.

SOLICITO UN AGENTE DE ANUNcios. Informan en Propagandas Sincronizadas. Prado 93, altos. De 8 a 9 de la noche.

SOLICITO AGENTES VENDEDORES, activos y prácticos en ventas a plazos, artículo de fácil venta. Comisiones jugosas. Informan: Neptuno número 115, frente a Perseverancia. Exposición de «La Moda».

SE OFRECEN

118 CRIADAS-CRIADOS

SE OFRECE UNA MUCHACHA JOven de criada de mano o para la limpieza. Tiene buen aspecto y referencias de donde trabaja. Llame: A5-1982.

SE COLOCA UNA JOVEN ESPAÑOla fina y de buena presencia para cuartos o comedor, sabe servir a la rusa. Tiene referencias. Informan: Telf. A5-0622.

SE DESEA COLOCAR UNA ESPAÑOla, para criada de mano o cuartos. Tiene buenas referencias. Telf. F1-6652.

DESEA COLOCARSE UNA ESPAÑOla para criada de mano o cuartos. Sabe cumplir con su deber. No tiene compromisos: F-2232.

JOVEN ESPAÑOLA, FINA PRESENcia, con buenas referencias, ofrécese como criada de comedor o cuartos sabe coser y lavar y planchar ropa fina. No menos de $18.00: FO-1549.

SE DESEA COLOCAR UNA SEÑOra española para los quehaceres de casa, cocina. Tiene buenas referencias. Informan: Telf. M-6436.

SE DESEA COLOCAR UNA JOVEN española para criada de mano o manejadora. Tiene referencias de la casa donde trabajó. Es formal y no tiene pretensiones. Llame: Telf. U-6693.

OFRECESE JOVEN DEL CAMPO PAra criado de limpieza, fregar máquinas, atender jardín o trabajo análogo. No tiene pretensiones y es formal. Informes: FO-2015.

SE OFRECEN

118 CRIADAS-CRIADOS

DESEA COLOCARSE UNA ESPAÑOla, formal y trabajadora, edad 35 años, para criada de mano o limpiar, lava ropa de niños o ropa interior. Va al campo. Sueldo: $15.00. Informes Telf. M-8195.

SE DESEA COLOCAR UNA BUENA española para cuartos y coser. Tiene referencias y sabe coser. Telf. I-6547.

DESEA COLOCARSE BUEN CRIADO de mano, joven español, muy trabajador y muy práctico en todo cumplimiento. Tiene muy buenas recomendaciones de donde ha trabajado tres años y dos años más en otra. Sabe servir bien la mesa a la rusa. Ha estado con muy buenas familias, está acostumbrado en todo en esmerado servicio. Informan: Telf. M-1294.

SE DESEA COLOCAR UN JOVEN DE color de criado de mano, sabe cumplir sus deberes. No tiene pretensiones. Tiene buenas referencias. Telf. M-4735.

SE DESEA COLOCAR UNA SEÑOra española, de criada de mano. Tiene referencias. Telf. M-2879.

SE DESEA COLOCAR UNA JOVEN española para criada de mano. Es formal y tiene referencias. No menos de $15.00. Telf. A-8291.

SE DESEA COLOCAR DE CRIADO, un joven blanco de buena presencia tiene recomendaciones llame por el teléfono F-3060 a Víctor de la Rosa calle 15 Nro. 103 entre L y M Vedado

SE OFRECE MUCHACHA BLANCA del campo para criada de cuartos, sabe coser. Informan Obrapía Nro. 73 habitación No. 5 Habana.

SE DESEA COLOCAR UNA ESPAñola para todos los quehaceres de una casa. Informan M-4162

SE DESEA COLOCAR UNA MUCHAcha de color para criada de cuartos o criada de manos para corta familia, prefiere la Habana o el Vedado, tiene referencias, informes Tel. F-4186

SE OFRECE UNA CRIADA O MANEjadora con referencias sin pretensiones. Tefl. F-3060

DESEA COLOCARSE UN INGLES de criado, sabe servir a la rusa entiende de jardinero, con familia americana, tiene referencias. Teléfono: A5-1561

SE DESEA COLOCAR UNA MUchacha española para cuartos o comedor. Tiene buenas referencias y sabe cumplir con su obligación. Teléfono F-6373

DESEA COLOCARSE UN JOVEN ESpañol para criado de manos va a cualquier parte, es serio, muy tratable y cumplidor, tiene referencias. Informan I No. 115 Telf. F-7150

SE DESEA COLOCAR UNA MUCHAcha española, del campo, blanca, para criada y ayudar a la cocina. Tiene referencias: F-5666. Nena.

AVISO: DESEA COLOCARSE UN criado de mano en casa particular, acostumbrado al servicio fino, sabe planchar ropa de señora y caballero. Tiene buenas referencias. Informan: Telf. M-3755.

SE OFRECE UN JOVEN ESPAÑOL de criado de mano, práctico en todo servicio. Tiene referencias. Telf. U-6946.

SE OFRECE UNA JOVEN ALEMAna, para criada de mano o de cuartos, lava y plancha ropa fina o para comedor, sirve a la rusa. Tiene buenas referencias y habla perfectamente el castellano, dormir fuera. Llame: M-1149.

SE DESEA COLOCAR UNA MUCHAcha espaoñola, para criada de mano, sabe coser y lavar, o de cuartos. Tiene referencias. Informan: F-4217, de 8 a 12 y de 4 a 7.

DESEA COLOCARSE JOVEN PARA criada de mano. Tiene buenas referencias. Informes: Manrique 120, entre Salud y Dragones.

SE OFRECE MUCHACHA FINA, ESpañola, para cuartos y costura, acostumbrada al trabajo fino de buenas casas y con blenas recomendaciones. Telf. M-1307.

SE DESEA COLOCAR UN CRIADO de mano o para otro trabajo cualquiera, sin pretensiones, tiene referencias buy buenas, Telf. F-3060 Gilberto.

SE OFRECE UN SIRVIENTE JOVEN de color de blenas costumbres sabe servir a la rusa tiene experiencia en el manejo de automóviles y buenas referencias, puede ir al interior. Telf M-7730 Mr. Beers.

SE DESEA COLOCAR UN JOVEN DE color de criado de mano sabe cumplir sus deberes, no tiene pretensiones, buenas referencias. Teléfono: M-4735.

119 COCINERAS-COCINEROS

COCINERO JOVEN ESPAÑOL, DEsea colocarse en casa particular. Tiene buenas referencias de las mejores familias, cocina a la francesa, española y criolla, toda clase de pastelería, repostería y helados. Telf. F-5666.

SE DESEA COLOCAR UNA JOVEN de color de cocinera, es repostera o limpiar, cuartos cortar y coser. Buen sueldo, familia honorable. Duerme o no. Campanario 96: M-3324. Pregunte por María.

BUEN MAESTRO COCINERO REpostero, joven, chino, cocina cubana, española, muy buena sazón, todos los días variada comida, sabe cumplir con su obligación, siempre muy limpio. Tiene buenas recomendaciones. Informes: Zanja y Cerrada del Paseo. Telf. U-6679. Pregunte por Rafael. Desea colocarse casa particular.

SE OFRECE UNA ESPAÑOLA PARA cocinar y limpiar siendo corta familia o matrimonio. Lleva tiempo en el país. Telf. F-6775.

DESEAC OLOCARSE UN MAESTRO cocinero y repostero de color en casa particular, cocina sólo para familias preeminentes, de buen gusto, si no es, no llame, tiene recomendaciones. Llabe Telf. F1-6361 poor José

DESEA COLOCARSE UNA COCINEra parda con buen sueldo para alguina finca de Güines o aquí en la Habana. Llamar al Telf. A5-1561, con referencias.

SE DESEA COLOCAR UNA ESPAñola para cocinar y limpiar o criada de mano. Tiene recomendaciones. Soledad 10, entre San Miguel y Neptuno. Telf. U-3147.

SE DESEA COLOCAR SEÑORA DEcente para cocinar solo o cuidar un niño. También cose, no le importa ir por temporada. Tiene buenas referencias. Informes: A5-5101, Obrapía 16, esquina Mercaderes.

SE DESEA COLOCAR UNA COCINEra española, cocina a la española y criolla, sabe hacer dulces. Lleva tiempo en el oficio. Dlerme o no en la colocación. Informes: M-8190.

ESPAÑOLA MEDIANA EDAD, SE COloca de cocinera solamente, o para limpiar en casa de moralidad. Sueldo: no menos de $15.00. Informan: Aguila 116, habitación 35, entre San José y Barcelona. Telf. M-6150.

SE OFRECE UN BUEN COCINERO chino, repostero, cocina criolla, española y americana. Tiene muchos años de práctica en la cocina, bien limpio, cumple con su obligación. Tiene buenas referencias. M-4568

SE DESEA COLOCAR BUEN COCInero repostero joven chino, cocina muy bien criolla y americana, sabe pastelería, repostería y hace pan; muy limpio, buenas referencias, desea casa particular. Informan Salud 33. M-5025

SE OFRECE UN JOVEN DE COLOR para cocinar y limpiar a corta familia y limpiar, sueldo: de $10 a $12. Informan A5-5311

SE OFRECEN

119 COCINERAS-COCINEROS

BUENA COCINERA DE COLOR, AYUda algo más. En la misma un buen chofer del campo. Telf. U-6946.

120 MANEJADORAS

SE OFRECE UNA JOVEN BLANCA para criada de mano o manejadora. Tiene práctica y referencias. Telf. M-3886, habitación 36.

SE DESEA COLOCAR JOVEN ESPAñola de mediana edad, de manejadora o para cocinar solo. Tiene referencias. Informes. U-6771.

125 CHOFERES

JOVEN COREANO SE OFRECE PAra sirviente y chauffeur con experiencia en los dos servicios, tiene referencias. Llame: Telf. M-9713.

129 OFICINISTAS

SE OFRECE UNA SEÑORITA TAquígrafa y mecanógrafa, para trabajar en una oficina. Tiene además conocimientos de inglés. Informes: Telf. I-3139.

131 OFERTAS VARIAS

FARMACEUTICO: GRAN EXPERIENcia, se ofrece como Regente o Encargado Farmacia, no tiene inconveniente salir al interior. Dr. Hernández Apartado 1047

Profesionales

1 ABOGADOS Y NOTARIOS

DIEGO PEREZ

Anticipos gratis para divorcios, desahucios, etc. Obispo 65. Telf. M-6872, departamento núm. 2.

DR. NILO PICAZO COSSIO

Abogado. Asuntos civiles y criminales. Edificio «La Metropolitana» departamentos 336 y 337. Telf. M-6031. Consultas: 4 a 7 p. m.

BUFETE JURIDICO

TERRY-BORROTO

Cobramos toda clase de cuentas, por difíciles que sean; compramos cesiones hereditarias; tramitamos licencias de armas en 72 horas. Visítenos o escríbanos. **BUFETE TERRY-BORROTO,** Edificio Larrea, Empedrado y Aguiar. Telf. A-9644. Habana.

3 DRES. EN MEDICINA

CONSULTORIO ZEQUEIRA: DR. JOsé Frayde, enfermedades señoras, partos; Dr. Ponce de León, pulmones, asma, estómago; Dr. González Gigato, vías urinarias, piel, sífilis. Visitas a domicilio. Dentistas: Toda clase de trabajos, Lealtad 41, altos, esquina a Animas: M-7590.

DR. MESA RAMOS

PIEL, SIFILIS, VENEREO

Impotencia, esterilidad, etc. Consultas y tratamientos 8 a 9 a.m., 5 a 7 p.m. Perseverancia 32, entre Animas y Virtudes.

DR. A. LABRADOR

Especialidad enfermedades estómago, Intestinos Flujos crónicos, Venéreos y Sífilis, Corazón, Riñones y Pulmones, inyecciones intravenosas. Se hacen toda clase de análisis Consultas gratis de 8 a 11. Pagos 1 a 3. **Angeles 3, entre Reina y Estrella. A-0801.**

POLICLINICA INTERNACIONAL

Director: Dr. DAVID CABARROCAS

San Miguel 130 B, entre Lealtad y Escobar. Telfs. U-2737 y F-4045. Consultas de 12 a 2: $5.00, previo aviso de 2 a 7 desde 50 cts. a 5 pesos entrando primero las de más precio. Tratamiento especial de Tuberculosis, con éxito desde la primera semana, comprobado con radioscopia, análisis y estado del paciente. Presente este anuncio y obtendrá gratis el tratamiento la primera semana. para esa u otra enfermedad.

DR. ANTONIO PITA

Enfermedades nerviosas y endocrinas

Contando con un bien montado instituto de Fisioterapia. Tratamiento efectivo de la neurastenia, impotencia, psicastenia, frigidez sexual, enfermedades crónicas y glandulares, etc. Novísimo método de estimulación vago-simpático. No visita ni da consultas por Correo. Consulta previamente concedida: $10.00. Consultas de 2 a 4 p. m., $2.00. San Lázaro 45, a una cuadra de Prado y Malecón. Telf. A-9292.

DR. ROSAL

Sistema nervioso. Corazón Medicina interna. Consulta diaria. de 4 a 6. San Miguel 117, bajos, entre Gervasio y Escobar. Telf. U-2342.

DR. J. B. RUIZ

Ex-especialista del Centro Gallego de los hospitales de Filadelfia y New York, Especialista vías urinarias, venéreo sífilis y trastornos sexual. Uretroscopía y Cistoscopía. Consultas de 1 a 3 Trocadero 35

DR. CARLOS LAMAR

Asma, Tuberculosis, Bronquitis.

Especializado en la curación del ma por un procedimiento especial. Tratamiento de todas las enfermedades del pulmón y de los bronquios y la Colitis. Consultas de 1 a 4, martes, jueves y sábados. Virtudes 130, altos, teléfono U-1809

GABINETE UROLOGICO ALEMAN VIAS URINARIAS

Consultas gratis de 7 a. m. a 8 p. m Tratamiento modernos que Vacunas Alemanas para curar la Gonorrea, en pocos días sin dolor. No importa que sean crónicas o mal curadas. Garantizamos por medios científicos la curación radical. Para consultas y curas reservadas llame al teléfono M-3606. Facilidades de pago. Impotencia, debilidad sexual, piel y sífilis, Jesús del Monte 135 bajos, frente a la quinta de Dependientes. Habana.

DR. OCTAVIO RIVERO

Asma, tuberculosis, enfermedades pulmonares y alérgicas. (Coriza, urticaria)

Ex asistente Servicio del profesor Saye, (Barcelona), ex jefe clínico Dispensario Antituberculoso Municipal. Consultas: lunes, miércoles y viernes, 12 a 2 p. m.; martes, jueves y sábados 9 a 1 p. m. Campanario 43: M-6258.

DR. FRANCISCO J. DE VELASCO

Corazón, pulmones, estómago e intestinos.

DR. RUBEN DE VELASCO

Corazón, pulmones, enfermedades de los niños. Consultas de 1 a 3, días laborables. Horas especiales, previo aviso. Salud 34. Telf. M-6068.

DR. ALFREDO COMAS

Especialista del Instituto del Cáncer. Enfermedades venéreas, sífilis, impotencia, afecciones de señoras, tumores del útero y pechos. Aplicaciones del Radium. Horas: de 2 a 5 Teléfono M-7728, San Nicolás 70. Habana

INSTITUTO HIGIA

ENFERMEDADES VENEREAS (EXCLUSIVAMENTE)

Curación rápida y garantizada de gonorrea, reciente o antigua, prostatitis, orquitis, artritismo blenorrágico, sífilis, úlceras chancrosas, impotencia. Ultimos medicamentos. Método indoloro. Diatermia, fulguraciones. CONSULTAS Y RECONOCIMIENTOS GRATIS, de 7 a.m. a 9 p.m. Turnos especiales. Zanja 3, altos, entre Galiano y Rayo. Teléfono M-6605

F. C. D. 2016

Profesionales

3 DRES. EN MEDICINA

VIAS URINARIAS
EXCLUSIVAMENTE

Tratamiento rápido de las enfermedades de la uretra, próstata, vejiga, riñones, etc. IMPOTENCIA en todas sus formas. GENERANDI, COEUNDI, ESPERMATORREA, ESTERILIDAD, POLUCIONES NOCTURNAS, etc. Afecciones de SEÑORAS RESECTOSCOPIA DE LA HIPERTROFIA PROSTATICA. (Método Thompson y McCarthy).

Consultas y reconocimientos grátis de 3.1|2 a 8 de la noche. Consulado 39, altos, entre Genios y Refugio.

NO SUFRA DE LOS PIES

Vea al cirujano quiropedista José Costa, Consulado número 33, altos. Consultas de 1 a 5 p. m. Precios módicos.

DR. J. LYON
DE LA UNIVERSIDAD DE PARIS

Especialista en la curación radical de las hemorroides sin dolor ni operación. Consultas diarias de 1 a 3. Consulado 27, altos, esquina a Genios.

DR. JOSE ALFONSO

Ex-especialista del Centro Asturiano: ojos, garganta, nariz y oídos. Consultas mutualizables de 10 a 12 y de 4 a 5: $1.00; de 2 a 4: $3.00. Turno fijo: $5.00 Operaciones módicas Monte 386. Telf. M-2330.

DR. A. BARBA INCLAN

Médico cirujano. Huesos, articulaciones y músculos. Especialista ortopédico del hospital de la Policía Nacional y ayudante del profesor A. Inclán. Gabinete de electricidad médica y masage. (Consultas diarias, de 2 a 3 p. m. Reconocimiento: $5.00; consultas sucesivas: $3.00; consultas fuera de hora: $10.00. Viernes, de 2 a 3 p. m. Consultas gratis para pobres (5 turnos). San Lázaro 122, bajos). Habana.

4 OCULISTAS

DR. MANUEL ANTON
OCULISTA

Especialista en Enfermadades de los Ojos de la Quinta «La Benéfica» Consultas diarias de 4 a 6 p.m. Vedado. calle 17 Nro. 260. esquina a I. teléfono F-2198.

5 DENTISTAS

DR. ARMANDO CRUCET

Cirujano dental y oral de la facultad de Pennsylvania y del Gareston Hospital of Oraj Sugery, ex profesor de la Moffit Porcelain Dental School de Filadelfia.

Tratamiendo médico quirúrgico de la piorrea alveolar, dentaduras de porcelana, cordales impactados, Rayos X, diatermia, electro coagulación, Infrarrojo. Alta frecuencia, Rayos Violeta.

Consultas por hora fija.
15 y L., Vedado.
Telf. F-5153.

6 COMADRONAS

CONSUELO RUDA

Comadrona ex interna de la casa de Salud «La Balear». Muchos años de práctica. Consultas gratis. Nueva del Pilar número 14, entre Benjumeda y Desagüe. Telf. U-5824.

COMPRAS

9 CASAS

COMPRO UNA CASA

Sobre $3.000 doy en pago un ómnibus ruta 34 Chevrolet del 37 asientos cuero, diferencia efectivo; informes: San José y Belascoaín, café, todas horas. Luciano o Alvarez.

COMPRO CASA EN LA HABANA hasta 3 mil pesos. No trato corredores. García de 4 a 6. Lealtad 242.

COMPRO RAPIDAMENTE DOS CASAS, una para renta y otra para vivirla; han de ser modernas, bien situadas y precio razonable. Informes: A-9173. Nadal Belga. San Lázaro 195, altos, Habana.

COMPRO UNA CASA SOBRE $3.000; doy en pago un ómnibus Ruta 34, Chevrolet del 37, asientos cuero, diferencia efectivo. Informes San José y Belascoaín, café, todas horas. Luciano o Alvarez.

SE COMPRA UNA CASA DE HUESPEDES bien situada. Precio razonable. Infante Teléfono A-7173

CASAS Y FINCAS RUSTICAS

Compro casas 2 y 3 habitaciones. Fincas Rústicas de media a 4 caballerías en Carretera provincia Habana; Solares la Sierra y Almendares todo contado. San Lázaro 360 U-1802 Llenín.

ESTABLECIMIENTOS

DESEO COMPRAR UN COLEGIO DE Primera Enseñanza en la Habana o cualquier barrio. Conteste a Aurora Viamonte, en la calle K número 186 entre 19 y 21 Vedado.

17 MUEBLES Y PRENDAS

U-1800: COMPRA MUEBLES

Pianos, máquinas de coser, escribir, objetos de arte, plata y porcelana, bronce, libros, antigüedades, neveras, cocinas completas, archivos y lámparas. «El Ras». Teléfono U-1800.

U-6379: COMPRO ROPA CABALLEROS, señoras, muebles, ventiladores, baúles, maletas, todo lo que quiera vender. Liquido casa completa. Camión en puerta dinero en mano. Teléfono U-6379.

U-7033: COMPRO MUEBLES, OB- jetos arte, máquinas coser y escribir, vajillas, alfombras, objetos plata, lámparas, libros, instrumental clínico, etc. Voy rápido. Casa «Varadero» Teléfono U-7033

U-2530: COMPRO MUEBLES, LIQUI- do casas completas. Si embarcan dinero anticipado. Objetos arte, porcelanas, vajillas, pianos, libros, máquinas coser y escribir, instrumental clínico equipajes. Compramos todo. U-2530

U-5484 COMPRO MUEBLES, MA- quinas coser y escribir, objetos de arte, lámparas, pianos, porcelanas, libros, cuadros, alfombras, maletas antigüedades, neveras y ropa. Acudo en seguida. Telf U-5484

I-7084: COMPRO MUEBLES, MA- quinas coser y escribir, objetos de arte, lámparas, pianos, porcelanas, libros, cuadros, alfombras, maletas antigüedades, neveras y ropa. Acudo en seguida. Telf. M-7084

U-6970. COMPRO MUEBLES, OB- jetos arte, máquinas coser, escribir, buró, piano, vajillas, alfombras, libros, cuadros, plata antigüedades, baúles, maletas, compro todo, pago alto precio. U-6970

A-9003: COMPRO MUEBLES
FINOS Y CORRIENTES

Objetos de arte, oficina todo, lámparas, equipajes, máquinas coser, sillones barbería, pianos, porcelana bronce, ropa caballero. Todo lo que venda. Telf. A-9003.

U-1510: COMPRO PARA MI CASA: cuarto tres cuerpos, comedor Renacimiento, máquina Singer, escribir, escritorio, neveras, radios, libreros, etc. Oportunidad que se le presenta. Operación rápida: U-1510.

COMPRO: A-6628

Pignoramos compramos joyas finas, artículos plata, bronce, porcelana, cristal, marfil, alfombras máquinas escribir, Singer, radios, lámparas, muebles, ropa de hombre y objetos valor.

«LA REGENCIA»
Suárez números 8 y 10
Telf. A-6628

COMPRAS

17 MUEBLES Y PRENDAS

COMPRO MAQUINAS COSER, DE ES- cribir. Objetos de plata, oro, prendas, alfombras, platos pared. Seriedad y garantía. Telf. U-3145.

COMPRO ROPA USADA DE CABALLERO

Si usted tiene alguna ropa, zapatos, maletas en buen estado, recuerde de Martínez le compra, pagando bien. Villegas 70, Esquina a Lamparilla, teléfono M-2687

COMPRAMOS JOYAS

Antiguas y modernas, con brillantes, zafiros, rubíes y esmeraldas finas, oro, platino, plata y enchapes hasta en pedazos. Objetos de plata, bandejas juegos de café, cubiertería y otros artículos. Rosarios de oro y plata, con cuentas de perlas, coral, amatistas, etc. Pagamos bien. Vamos a domicilio.

CARBALLAL Y HERMANOS
San Rafael 138, entre Gervasio y Belascoain, Telf. U-5744.

A-7795: COMPRA MUEBLES

De todas clases. Pagamos más que nadie. También vendemos, cambiamos y alquilamos. No venda sin antes hacer una llamada: A-7795. Vamos en el acto. «La Honradez». Máximo Gómez número 85.

A5-0722: COMPRO JUEGO DE CUAR- to, sala, comedor; piezas sueltas; neveras, radios toda onda; máquinas Singer, ovillo central, y otras cosas. Llame al A5-0722.

M-2252: COMPRO MUEBLES

Máquinas de coser, escribir, lámparas, radios, refrigeradores, porcelanas, marfil, etc. Lo que venda. Antes de vender conozca mi oferta, «El Corazón de Jesús», Salud 47, entre Manrique y Campanario.

A-6620: COMPRO MUEBLES

Juegos de cuarto, comedor, sala, piezas sueltas, neveras, refrigeradores, máquinas de coser y escribir, muebles de oficina, radios y equipajes. Liquido casa de huéspedes. «La Moderna». Salud 3: A-6620.

M-9136: COMPRO

Máquina coser, escribir, muebles, oficinas compltas, archivos, caja contadora, café, fonda, divisiones, mamparas, sofás, oficina, caja-hierro, vidrieras, neveras, pupitres, baúles, maletas, objetos arte, fuente soda, barberías completas. Compro, cambio y vendo. Llame M-9136.

COMPRAMOS JOYAS

Antiguas y modernas, con y sin brillantes y piedras, relojes de oro, rosarios y objetos de plata, porcelana, adornos finos y bronces.

PIGNORAMOS Y CAMBIAMOS
Necesitamos mercancía.
Vamos a domicilio.
Solicitamos lotes.
«LA SEGUNDA IMPERIAL»,
Corrales 157, esq. a Figuras.
A-5640.

19 LIBROS E IMPRESOS

NECESITO LIBROS USADOS DE TO- das clases. Compro cualquier cantidad pagándolos bien. Visítenos o llame al teléfono A5-1452, vamos a domicilio. Librería «Venecia», Obispo 82, A5-1452

NO REGALE SUS LIBROS ANTI- guos a librerías de viejo. La librería «Albela» se los compra pagándole más que nadie. Belascoaín casi esquina a San Rafael. Telf. U-5783.

23 OBJETOS VARIOS

MINERALES: MANGANESO, AZU- fre y otros, compro. Luis Beci. Cuba 76. Departamento 306, de 3 a 5 p. m. Apartado 404. Habana.

COMPRAMOS BASTONES VIEJOS, con puños de oro, plata y marfil. The French Brothers, Prado 77-A. Telf. A-7886.

Arrendamientos

A-1 FINCAS RUSTICAS-URBANAS

ARRIENDO FINQUITA, FRENTE apeadero Lucero casa mampostería piso mosaicos. Instalación eléctrica y sanitaria, árboles frutales propia para crías. Informan Lawton 1274 esquina a Concepción. Víbora.

ARRIENDO FINCA DE 8 CABALLE- rías pozo, casa de vivienda carretera de Capo a Batabanó, Güira de Melena. Informan en Industria 55, bajos. Habana.

SE ARRIENDA O VENDE CAFE cantina sin alcohol en lugar céntrico, alquiler módico, urge por no poderlo atender «Café Fausto» San Francisco y 10 de Octubre, preguntar por Fausto.

SE ARRIENDA LA MAGNIFICA FIN- ca «Los Angeles», situada en el kilómetro cuatro de la calzada de Vento. Cuatro caballerías empastadas de Paral, con cuatro casas y magnífico trasiego de mampostería, tres pozos, uno de ellos con caudal inagotable. Informan teléfono FO-1058.

ARRIENDO FINCA RECREO JOR- dán, cuarto caballería, frutales, pozo motor, casita todas comodidades carretera Wajay San Pedro. Informa dueño. Línea 907, Vedado.

Reparaciones

MUEBLES Y PRENDAS

REPARACIONES DE MUEBLES
CASA CORO»

Barnizamos toda clase de muebles y tapicería. Especialidad en colores, combinaciones de maderas y chapas. Limpieza de muebles a domicilio. Estrella 27, entre Aguila y Angeles.
Teléfono: M-2127

«GARCIA ESPINOSA», MUEBLE- ría y tapicería, San Rafael y Soledad. Hacemos trabajos de tapicería, reconstrucción, pintura y decoración. Mejor trabajo y mejores precios, porque somos obreros, directores y propietarios. Nuestro teléfono: U-1424. English spoken.

¡Repare a tiempo su nevera!

Rionda, Esmaltados por calefacción eléctrica, Infanta 1,059. Teléfono: U-3968.

REPARAMOS SUS MUEBLES POR poco dinero, dejándolos nuevos. Casa Pardo. U-5761. Los modernizamos, barnizamos a muñeca y esmaltamos «Duco». Pinturas mimbres a vapor y neveras. Tapicería en general. Azogamos espejos. Trabajos garantizados. San Rafael número 130.

REPARACIONES DE MUEBLES
CASA «CORO»

Barnizamos toda clase de muebles y tapicería. Especialidad en colores, combinaciones de maderas y chapas. Limpieza de muebles a domicilio. Estrella 27, entre Aguila y Angeles.
Teléfono: M_2127.

VENTAS

48 CASAS

POR $500-00 DE CONTADO RESTO 4 años, fabricamos residencias modernas con tres cuartos, $1.450 con 2 cuartos: $1.200 solares en pago. Iglesias San Nicolás 288 Telf. A-9685

VENDO $3.200 CASA EN MILAGROS 23-A., entre San Lázaro y Buenaventura. Portal, sala, recibidor, 4 cuartos, baño moderno, servicio de criados, patio y traspatio. Informan en la misma.

VENDO: $3.500 OMOA 59 SALA, SA- leta, 3 cuartos, cocina y patio, otra Víbora, 3 cuartos, entrada garage y traspatio, barata. Telf. M-7720. Omoa 53, altos. No corredores.

VENTAS

48 CASAS

SE VENDE EN $10.000 CASA AN- tigua sita magnífico punto calle Consulado en esta ciudad. Informan de 3 a 5 de a tarde. A-8520

ARMAS 54, ANTIGUO, ENTRE Milagros y Santa Catalina, se vende. Se compone de portal, sala, recibidor, tres habitaciones, baño, servici o sanitario intercalados, comedor, cocina, patio con dos habitaciones en los altos, destinadas a gabinete, servicio sanitario. Informes: FO-1450. Para verla es necesario la autorización de la dueña.

SE VENDE EN $4.000 UNA CASA DE dos plantas de mampostería. Sala, comedor, dos cuartos, cocina y baño, en Corrales Nro. 281. Informan 7a Avenida Nro. 142 Cárdenas Ramón de la Paz.

AMPLIACION DE ALMENDARES

Vendo lote de 5 lujosos chalets sin estrenar de primera: jardín, portal, sala, comedor, 3 amplios dormitorios, lujoso baño, garage y cuarto alto. Buenas comunicaciones: $6,000, 50 por ciento de contado. Resto con facilidades. Para verlos todas horas: calle 9 y 12, reparto Almendares, oficina Sr. Alpendre: FO-2542.

VENDO GRAN CASA EN LA CAL- zada del Cerro, con 1,000 metros, propia para cine, industria o vivienda, baratísima. Dos en el Vedado, cerca de Paseo, compuestas de jardín, portal, sala, comedor, tres cuartos y demás, en $8,000, las dos. Banco Canadá 322: A-8875. Díaz Ramos.

MAGNIFICA CASA, DOS PLANTAS, moderna: $8,300. Aramburo próximo Zanja. Cada piso: sala, 4 cuartos, baño intercalado, comedor, etc. Buena renta. Benítez, Malecón 304, esquina Escobar.

VEDADO: VENDO RESIDENCIA SOM- bra, solar completo: 7 cuartos, 4 baños, garage, cuarto criados; otra chica, Almendares. Dueña: F-7246. D. 403, entre 17 y 19, altos.

RESUELVA EL PROBLEMA ALQUI- ler. Anticípese ver al (Mago de las Gangas), antes que otros se aprovechen, modernísima casita, Luyanó: $950.00; otra, ¡preciosa! Santos Suárez: $1,950; Cerro, Primelles: $1,350.

DOS CASAS, VEDADO: $4,800; HA- bana, 6 por 26, renta $26.00: $2,350; dos casas Arroyo Apolo y solar Almendares, frutales, lo que tenga. Lo espero. Tejadillo 17, entre Cuba y Aguiar: A-6558.

¡GANGA! ¡EN LO MEJOR DE SAN- tos Suárez, vendo en dos mil pesos, casa de mampostería con portal, sala, comedor, cocina y tres habitaciones. Informes: Telf. M-6833.

CALLE NARANJITO: AVENIDA DE Los Pinos. Se vende una casa con tres cuartos y sala, sin gravamen. Informan en la misma.

NEGOCIOS DEL AÑO

Vendo: Vedado, grupo de cuatro casas: jardín, portal, sala, saleta, 4 cuartos y cuarto criada y servicio, baño intercalado, cocina gas y carbón, comedor, cada casa, y 712 metros terreno, con 10 apartamentos, rentando 185.00, todo en 18,500. Obrapía 33. Andrés Pérez.

Esquina vendo con bodega, carnicería, una casa 400 metros de terreno, moderna, renta $60.00, en $6,200; una casa de 2 plantas, moderna, rentando $55.00, en $5,200; otra de 3 plantas, moderna, rentando $140.00, en $11,000 otra en Aguila, cerca de Monte, 2 plantas: $5,200; otra en Campanario, renta $70.00. Obrapía 33. Andrés Pérez.

Vendo cerca de la plaza, casa: sala, comedor, 3 cuartos, patio, buena azotea: $2,200 otra: $1,500; otra: $2,000. Tengo los mejores negocios. Obrapía 33. Sr. Andrés Pérez y café Internacional», Monte y Zulueta, de 3 y media a 5 y media.

NO COMPRE CASAS, FABRIQUE con Valdés. El hace sus proyectos casas, con 3 cuartos: $2,000, baño de color. Tiene solares en todos los repartos: I-6235. Puede dejar parte a plazos.

VENDO NICANOR DEL CAMPO SEIS y Quince, casa esquina cuatro habitaciones, otra criado, hall, buen baño, comedor, cocina, pantry y garage. Vázquez I-6850

VENDO CASA ANTIGUA PARA FA- bricar Vedado Quinta Nro. 72 esquina a B, se da barata, llame a su dueño directamente. Vázquez, teléfono I-6850

VENDO AMPLIACION DE ALMEN- dares casi esquina a Doce, casa sin estrenar, hall, tres habitaciones, otra criado, garage, patio y otras comodidades. Vázquiez, I-6850

NADAL BELGA
SAN LAZARO 195, ALTOS,
Teléfono A-9173

MIRAMAR. RESIDENCIA PROXIMA Quinta Avenida. 1251 varas, una una planta, 4 dormitorios, 2 baños, garage 2 máquinas, acera sombra, $22.000. Nadal Belga, A-9173.

ALTURAS ALMENDARES. RESIDEN- cia una planta, 5 habitaciones, 2 baños, amplio hall, garage 2 máq. 1,000 varas, toda citarón, monolítica, estupenda y sólica fabricación, $24.000. Nadal Belga, A-9173.

VEDADO, CASA UNA PLANTA, 13 por 54 metros, jardín, portal, vestíbulo, hall, 5 cuartos, dos baños, garage etc. techos monolíticos, acera sombra, $19.000. Nadal Belga, A-9173.

VEDADO, $22.000 REGIA ESQUINA dos plantas independientes, dos garages, fabricación de primera cada planta cuatro dormitorios, lujosa decoración, techos monolíticos. Nadal Belga, A-9173.

ALMENDARES. $5.200 CASA MO- derna dos plantas, cuatro habitaciones, dos baños, propia para vivirla dos familias, próxima vías comunicación. Nadal Belga, A-9173.

$6.800 PROXIMA CURVA MONTAL- vo preciosa casa una planta, sala, hall, 4 habitaciones con closets, magnífico baño, comedor, garage, tranvías y guaguas por la puerta. Nadal Belga, A-9173.

$12.500 CHALET VEDADO PROXI- mo Línea, acera sombra, jardín, portal, sala, living room, comedor, pantry, cocina, 5 habitaciones, baño completo, terraza cubierta, garage, 2 cuartos criados. Nadal Belga, A-9173.

LA SIERRA, $10.000 CALLE 6, PRE- cioso chalet dos plantas, jardín, portal, biblioteca, bar, porch, 3 habitaciones, baño, terraza, acera sombra. Nadal Belga A-9173.

VEDADO: $125,000, LA MEJOR RESI- dencia esquina fraile, punto más selecto del Vedado, con más de dos mil metros terreno, dos plantas, propio para familia, legación. 6 años fabricado. Nadal Belga, A-9173.

VENDO BARATOS ESTOS TERRE- nos: 18x34 metros Habana a $9.00 12 y 5a. Avenida, Miramar, a $4.50, parcela esquina Miramar $3.000, lote 1.800 varas Barrio Azul esquina a 80 centavos, Vedado, calle 25, 13.50x34 a $14.00 y 13x22.66 a $21.00 y varios más, solicite datos por teléfono A-9173, Nadal Belga, San Lázaro 195 altos, entre Lealtad y Escobar, Habana.

VENTAS

48 CASAS

SE VENDEN TRES CASAS SIN ES- trenar juntas o separadas, mucho confort, primera de primera, puede verse a todas horas. Calle 14 entre D y E, Almendares.

VENDO CASA MAMPOSTERIA POR- tal, sala, comedor, 2 cuartos, cocina, baño moderno, patio cementado con entrada independiente y traspatio de tierra 88.50 m.c. Santa Ana 155 casi esquina a Villanueva Luyanó. Precio: $3.500. Trato directo Sra. viuda de Puig Neptuno 269 y medio (altos) entre Infanta y Basarrate.

¡GANGA! ¡GANGA!

$6.200 modernísima y bien construída casa, 2 plantas, en Habana. Sala, 3 cuartos grandes, lujoso baño intercalado, comedor, cocina, patio. Altos: iguales. Es un regalo. Rentan $70. M-1072.

MENDOZA, VIBORA

Frente al parque. Jardín, portal, sala, hall, 4 cuartos, lujoso baño intercalado, comedor, pantry, cocina, patio, garage. Ganga: $$5.400. M-1072.

EN $4.000 SE VENDE SANTA IRENE a dos cuadras de la Calzada portal, sala, saleta, 5 cuartos, cocina cuarto de baño completo, patio y traspatio, construcción moderno, 192 metros; la enseña su dueño L. Gánchez Lealtad 136, altos de una a dos.

AMPLIACION DE ALMENDARES SE vende una casa fabricada al fondo de una parcela de 10x35, con espacio para fabricar delante; renta $10. Precio $1,200. Informes: M-2690 de 11 a 4.

BOLETIN DEL DIA
PEDRO DE LA CUESTA
INVERSIONES
A-8697
VEDADO
12 esquina a "A"

Residencia de tres plantas moderna, compuesta de: jardín, portal alrededor recibidor, hall, sala, comedor, vestíbulo, baño completo, garage para dos máquinas, dos cuartos de criados y de chofer. Segunda y tercera planta; seis grandes habitaciones, recibidor, sala, sala de recibo, cuatro baños completos en colores, terrazas, etc. Precio: $23.000 reconocer hipoteca moratoriada de $14.000 con intereses al día. Pedro de la Cuesta, Telf. A-8697 y FO-2419.

Reparto Almendares
$7,500

Espaciosa residencia compuesta de: jardín, portal, sala, recibidor, gran hall, tres habit aciones de 4 por 4, baño intercalado completo, comedor al fondo, cocina, cuarto y servicio de criados, garage, patio y traspatio. Pedro de la Cuesta: A-8697 y FO-2419.

LA SIERRA
12 y C, esquina

Precioso chalet fabricado por Max Borges, acera de sombra. Jardín, portal, vestíbulo, sala, comedor, servicio de familia, cuarto de baño completo cocina pantry, cuarto de criados y de chofer, terraza y garage. En los altos: terraza, cuatro habitaciones, baño intercalado, closets, $6.000 de contado y reconocer hipoteca moratoriada de $3.000 con intereses al día. Véala. Pedro de la Cuesta: A-8697 y FO-2419

Ampliación Almendares
Ave. Primera, $6,500

Sólica residencia, compuesta de: jardín, portal, sala, hall, cuatro habitaciones, baño intercalado, comedor al fondo cocina, patio y gran traspatio con frutales. Mide 15x47. Es un regalo. Pedro de la Cuesta. Tels. A-8697 y FO-2419

Ampliación Almendares
Ave. cuarta $4,000

De contado y reconocer hipoteca moratoriada de $6.000. Residencia compuesta de jardín, portal, sala, hall tres cuartos, baño intercalado, comedor al fondo, pantry, cocina, terraza, cuarto y servicio de criados, cuarto de desahogo, traspatio, garage. En los altos dos grandes habitaciones. Pedro de la Cuesta. A-8697 y FO-2419

Ampliación Almendares

Residencia modelo completamente moderna, compuesta de: jardín, portal sala, comedor, biblioteca, tres cuartos, baño intercalado, cuarto y servicio de criados, cocina yterraza, garage y traspatio, parque inglés. Precio: $6.750. Pedro de la Cuesta Telfs. A-8697 y FO-2419.

Cerca Hotel Almendanes
$2,800

Techos monolíticos, compuesta de: jardín, portal, sala, hall, tres habitaciones, baño intercalado, comedor al fondo cocina, traspatio y garage al frente, renta: $25. Véala. Pedro de la Cuesta. A.8697 y FO-2419

VIBORA
$3,500

Calle Dolores Nro. 6 entre Delicias y Buenaventura, compuesta de: sala, comedor, tres cuartos baño intercalado, cocina y patio, a una cuadra de la Calzada de Jesús del Monte. Pedro de la Cuesta: A-8697 y FO-2419.

SOLARES
MIRAMAR QUINTA AVE. Y 16

A $8.50 vara, el único en Quinta Ave. a este precio. Mide 28.30 por 53.06. total: 1.500 varas. Pedro de la Cuesta: A-8697 y FO-2419.

OBRAPIA NUM. 36
DEPARTAMENTO No. 1

CASAS BARATAS. — CARMEN CER- ca Lealtad, sala, 2 cuartos, comedor, $2,300; Marqués González, sala, 3 cuartos, comedor: $3.200; Oquendo, moderna, sala, 3 cuartos, comedor, $4.200. Jorge González, Aguiar 68. M-7785

CONCORDIA, 2 PLANTAS MODER- na, sala, recibidor, 3 cuartos, $10.000 Concepción de la Valla, moderna, 2 plantas sala, 2 cuartos, comedor, $6.000; Concordia 2 plantas, sala, comedor, 3 cuartos $8.000. Jorge González Aguiar 68. M-7785

SANTA IRENE, CERCA CALZADA moderna, portal, sala, saleta, comedor, 5 cuartos; $3,900; Libertad, portal, sala, saleta, 3 cuartos, comedor baño intercalado, cuarto criados, garage. $5.000. Jorge González, Aguiar 68. M-7785

POCITO CERCA CALZADA, JARDIN, portal, sala, saleta, 3 cuartos, baño intercalado, comedor, $3.500; Luz Caballero, jardín, portal, sala, 3 cuartos, comedor, patio, $3.500. Jorge González, Aguiar 68. M-7785

AMPLIACION ALMENDARES CA- lle 10, jardín, portal, sala, comedor, 2 cuartos, garage, $4.500 Buena Vista Avenida Cuarta, Portal, sala, 3 cuartos, comedor, $2.500. Jorge González, Aguiar 68. M-7785.

VEDADO, CALLE 15 UNA PLANTA, jardín, portal, sala, comedor, 4 cuartos, garage 2 cuartos criados, $14.500. Paseo sombra 1 planta, 6 cuartos, garage, parte alta $15.000. Jorge González Aguiar 68 M-7785

VENTAS

48 CASAS

SU OPORTUNIDAD UNICA, CA- lle Aguila cerca Virtudes, vendo casa mide 5.50x25 dos plantas fabricada nueva con techos monolíticos, consta de sala, saleta, tres cuartos, baño intercalado, comedor, cocina, cuarto servicio criados renta $85.00. Precio: $10.500. Informo directamente. M. de J. Acevedo, San Nicolás 28. A-7405

REPARTO MENDOZA VIBORA —
Calle San Mariano, Vendo casa gran esquina mide 23.68x32 varas, jardines, portal, sala, saleta, hall, tres cuartos a un lado, baño intercalado, dos cuartos al otro lado, comedor, cocina, pantry, garage cuarto chauffeur. Fabricación primera, techos monolíticos. Precio: $10.500 Véala e informes M. de J. Acevedo, San Nicolás 28. A-7405.

NEGOCIO DE OPORTUNIDAD SO- bre gran palacete fabricado todo lujo y confort y en 2.500 metros terreno. Bellamente adornados con flores, árboles, puentes y grutas, tomo $20.000 hipoteca al 7 por 100 traspasando forma compra-venta opción. Sólo a personas capacitadas hacer esta operación. Informes: M. de J. Acevedo San Nicolás No. 28 A-7405

VENDO CHALET, GOICURIA 102, esquina a Luis Estévez, jardín, portal, sala, 4 cuartos, baño, comedor, servicios criados, todo muy amplio, verse únicamente de 2 a 4. Precio $5.500. Teléfono M-4315.

$700 CONTADO Y $900 MENSUA- les, vendo espléndida casa madera 150 metros fabricados con mil varas terreno, frutales, agua propia, luz, teléfono etc. 2 cuadras ómnibus y tranvía. Villa Elvira, reparto Montejo dueño FO-3134.

VENDO EN ALMENDARES CHALET, renacimiento recién construído por Max Borges: Jardín, portal, sala con estufa simulada, biblioteca, comedor, tres cuartos, baño en colores de lujo, hall, pantry, cocina, garage, lavadero, pasillos, laterales, paredes decoradas, citarón, 225 metros fabricados. Está desocupado. M-3887. No compre sin verlo. $4.200 contado, reconocer $2.200 al 8. No comisión.

SE VENDE HERMOSA Y VENTILA- da casa de dos plantas moderna columnas sala, comedor, cuatro habitaciones, baño intercalado muy fresca. Subirana 39 esquina a Sitios. Renta 68 pesos mensuales (actualmente desocupada). Informa Dr. Bernal Peñalver 25: U-2396. Puede verse a todas horas.

VENDO CASA NUEVA A DOS CUA- dras de Toyo. Sala, comedor, tres cuartos, un precioso baño intercalado con agua fría y caliente, buen patio con lavadero de cemento, puertas interiores con cristales; construcción de primera; es una monada. La doy muy barata. Trato con su dueño, no corredores. Santos Suárez No. 107, altos esquina a San Indalecio, de 2 a 4 p.m.

COMPRE HOY MISMO

Casas desde $900.00. Gangas de vergas de verdad. Solares en la Octava Avenida de Buenavista, recientemente asfaltaa, baratísimos: FO-1234.

ESQUINA EN REINA, CERCA DE la Iglesia, 11.30 por 33.60 metros. Otra, Arroyo Naranjo, 775 metros, cuatro cuartos altos. Bufete De Solo, Cárdenas y Carballido, Aguiar 66: M-7744 y A-6061.

REPARTO MENDOZA
PROXIMO AL CINE MENDEZ
CHALET EN $5,000

Vendo chalet moderno compuesto de jardín, portal, sala, recibidor, comedor, 2 cuartos, cocina, 1 cuarto y servicio de criados; garage. Altos: 4 cuartos, baño completo, recibidor y 2 terrazas, mucho patio con frutales, superficie 850 varas. Informes: Telf. M-8182, Chacón Nro. 23

HABANA

Vendo casa de esquina moderna de 3 plantas, próxima a Avenidas, planta baja 2 comercios y una casa, altos 2 casas cada planta, compuestas de sala, comedor, 3 cuartos, baño comedor, cocina. Renta $230. Precio: $23.000, pudiendo dar facilidades de pago. Informes: J. P. Quintana e Hijo, Chacón 23 M-8182

HABANA, CASA EN $15,000
RENTANDO $200

Vendo casa moderna rentando $200 situada próxima a la Calzada de Belascoaín y Monte, mide su terreno: 1.000 metros, todo fabricado, otra en la calle San José con una medida de 380 metros, rentando $250. Precio: $17.000. Informes: M-8182. Chacón Nro. 23.

VEDADO
CHALET EN $13,500

Vendo en lo mejor del Vedado chalet moderno con 4 cuartos, 2 baños intercalados, sala, comedor, cocina, garage y emás comodidades. Informes M-8182. Chacón 23.

VENDO O ALQUILO MIRAMAR 12 entre Tercera y Quinta Aves. Regio chalet sala, vestíbulo, comedor, cuatro cuartos, dos baños, terraza, tres cuartos de criados, garage. Informan FO-2247

INVERSIONES RAPIDAS

Solares de todas las medidas. Casas de todos precios. Solvencia moral y económica. Véame o llámeme sin compromiso de ninguna clase para usted. Vendo y compro casas y solares. Dinero en hipoteca en La Habana y repartos. Mucha reserva, prontitud y honradez en las operaciones. Informes: Victoriano Alvarez: F-3786.

GANGAS: VENDO CASAS DE TRES plantas, Jovellar 259, moderno, entre Avenida Menocal y N; de dos plantas: San Bernardino y San Julio, esquina: de una planta, villa «Eros». General Lee etre J. Delgado y Goicuría. Iformes: Clemente Alvarez, Muralla 98, cuarto piso. Telf. M-6744. Después de las 2 y media de la tarde. Trato directo con comprador.

SE VENDE: MARQUES GONZALEZ, Nro. 105, entre Figuras y Benjumeda, preciosa casa, construcción de primera, de gran lujo; sala, saleta corrida, cuatro cuartos, baño intercalado en colores, servicio de criados, cocina para gas y carbón, calentador etc. $6.500, 130 metros cuadrados de superficie. Informa su propietario: Francisco Torres, Aguiar Nro. 65. Teléfono A-7830. Pueden ver la casa de 8 a 11 a.m. y de 1 y media a 5 p.m.

SE VENDE LA PRECIOSA CASA DE San Lázaro Nro. 76, entre Vista Alegre y Carmen, a una cuadra de la Calzada de la Víbora, construcción de primero, de gran lujo, compuesa de portal, sala, saleta corrida, cuatro cuartos, saleta de comer al fondo, cocina, servicio de criados, baño intercalado de gran lujo: $6.500; 222 metros cuadrados de superficie informa su propietario: Francisco Torres, Aguiar 65. Teléf. A-7830. Pueden verla casa de 8 a 11 a.m. y de 1 y media a 5 p. m.

CASA EN MIAMI

Se vende magnífica casa amueblada situada cerca de escuelas y tranvías. Renta con contrato: $102.50 mensuales Precio: $10,000. Propietario e informes: A-8918.

VENTAS

48 CASAS

CASA MODELO DE 2 PLANTAS

Gran living room, comedor, cocina, garage, cuarto servicios de criados, primera, 3 cuartos, 2 baños, biblioteca, hall, altos, portal y terraza. Ultimo precio: $10.750. Calle 14 y D. Reparto Almendares.

CAMBIO BUENA BODEGA

Por una casa, Habana o Repartos, la bodega está bien surtida sola en esquina se da o se recibe diferencia Informes San José No. 13 altos, entre Gervasio y Belascoaín: Angel.

VENDO, COMPRO Y CAMBIO

Establecimientos y Propiedades, Bodegas, Cafés, Barras, Lecherías, Fondas y Panaderías libres deudas. Facilidades de pago. Informes: San José y Belascoaín. Café. Alvarez.

SE VENDE UNA CASA GRANDE EN Santos Suárez. Informan I-6251

49 SOLARES

VENDO MUY BARATOS 2 SOLARES en Luyanó calle Santa Ana entre Cueto y Rosa Enríquez, (22x42) Doy todas facilidades de pago. Informan: calle 29 Nro. 151 y D Vedado.

TERRENO EN PEDROSO, CALLE asfaltada, acera, alcantarillado y agua a cuadra y media de Infanta, con 3.000 varas y frente a tres calles. Se vende todo o parte. Telf. U-1710

SE VENDE LA BIEN SITUADA ES- quina Municipio y Guasabacoa, R. Luyanó, 20x42 varas. Informan en Lealtad 141. Telf. A5-1632.

VENDO DOS PARCELITAS EN LA- cret, cerca de Juan Delgado y a la sombra, a $2.50 vara, 10 por 25 y 13 por 25, de esquina: I-6235. Valdés, propietario. Villanueva 660.

SOLAR VENDO CALLE LAWTON entre Milagros y Santa Catalina, mide 10 por 50 metros, acera de sombra urge vender, Callahan FO-1756 M-1225.

VENDO PRECIOSA ESQUINA EN la calle 37 y 4, Reparto San Antonio en frente a donde se va a levantar el monumento a Martí y la gran plaza cívica. Mide 962 metros cuadrados y tiene dos casitas de madera al fondo que rentan 20 pesos. La doy barata. Trato directo, no quiero corredores. José Gaamaño Calle 22 y 17 de 2 a 5 p.m. Telf. F-6084

VENDO «PLAYA CUBA», GUANA- bo, el mejor terreno situado con frente carretera nueva, 10x30 total 300 metros $1.00 metro escritura correctamente inscripta Calzada Jesús del Monte 29. Mueblería Telf. M-6212

SE VENDE

En lo mejor del Vedado, calle 13 entre D. y E., uno o varios solares de centro.

PRECIO ATRACTIVO
Informes: M-3566

¡¡DOS SOLARES $650.00!!

Por embarque repentino doy dos solares tiene 20x20 con un cuarto de madera y muchos frutales. Todo $650.00 situado a una cuadra Avenida Concepción, tranvías y guaguas una cuadra. ¡Apúrese! Dueña, Rosa Goicuría 14. Teléfono I-3706.

SOLARES SANTA CATALINA FRENTE Colegio Lourdes $5 v. otro $5.50 v. V. Alegre $4 v. Santa Catalina y Párraga $8 v. Underwood $20. Bicicleta señora $30, nueva. Párraga, 10 de Octubre 1302

COJIMAR VENDO 4 SOLARES RE- parto Moré, parte alta, fresca calle Máximo Gómez y Antonio Maceo. Miden 5.000 varas, gran panorama. $1.500 facilidades. Campanería. Aguiar 68, M-7785.

AMPLIACION ALMENDARES. SE vende una parcela de 10x35 con parte fabricada y servicios sanitarios rentando diez pesos al mes. precio 1250 pesos. Informan Telf. M-2690 de 12 a 3.

VENDO SOLAR PROXIMO A CAR- los III acera sombra 6x22 con derecho a medianeras $1.600. Uno en el Vedado calle Línea sombra 13.66x50 a $10.00 metro. Uno en 1 a Víbora, próximo a Estrada Palma, 10x40 mts. en $1.500 informa Vallongo. Belascoaín 641. M-4315.

LA SIERRA Y ALMENDARES VEN- do parcelas en los mejores puntos brisa 10x22, 11x22, 12x22, 10x47 13 por 22, esquina fraile 22x20, 20x47, junto grandes residencias facilidades pago. Dueño FO-3134

CALZADA DE AYESTARAN

Próximo a Carlos III vendo solar de esquina con una medida de 30x35 varas. Propio para construir un buen edificio. Precio: $15 vara. Informes: J. P. Quintana e Hijo, Chacón 23, M-8182

HORROROSA GANGA. — VENDO EN el Reparto Lawton solar de 10 por 41.27 plano e inmediato al ómnibus y tranvías. Precio único $1.20 vara. Informa su dueño, Arsenio Martínez, Consulado 60. Telf. A-7348

GANGA: VISTA ALEGRE ENTRE San Anastasio y Lawton 24 varas frente por 36 fondo. Se parcela. Haga su oferta. M-2863 y F-3131.

MAESTRO DE OBRAS

Facilito sin dinero, mi solar, frente Calzada de Columbia, ideal medida, 12 por 26.50, para fabricar. Precio señalado: $850.00. Vendo varios más. Marrero: M-7774, Aguiar 27.

Jesús del Monte: calle Mangos, entre San José y San Luis, único por fabricar, mide 305 varas: $950.00, calle asfaltada, dos cuadras de la Calzada. Marrero: M-7774.

MIRAMAR: QUINTA AVENIDA
A $7.50 VARA

Solar completo a la entrada del reparto, casi frente al Reloj, acera de sombra y brisa. 23 varas de frente, por 53 varas de fondo. Total: 1,251 varas. Olózaga, 8 esquina a Tercera Avenida, Miramar: FO-3752.

MIRMAR: ESQUINA SOMBRA,
$3,900

Parcela de esquina, a la brisa, en Séptima Avenida, 25 metros por 25 metros, medida ideal. Situada espléndida: $4.50 vara. Olózaga, 8 esquina Tercera Avenida, Miramar: FO-3752.

GANGAS
SOLARES DE TODAS LAS MEDIDAS
ALMENDARES

12 por 22.
22 por 21, esquina.
10 por 45.
45 por 32, esquina.
22 por 45, esquina.
Informes directos al comprador: FO-3786. Alvarez.

LAWTON: CALLE A. ENTRE 14 Y 15, 10 por 41, cada uno. ¡Ganga! $1.25 vara. Otro, calle 14 entre A. y Pocito, 15 por 58. ¡Ganga! $1.00 vara, una cuadra tranvías y guaguas. A. Solís, Compostela 50: M-2751.

Varadero	$ 1.00
Vedado, Línea	4.00
Lawton	1.00
Quinta Av., Miramar .	3.00
Habana	10.00
Coronela	0.50

Tenemos el que usted necesita. Vea nuestro Departamento de Bienes, bufete De Solo, Cárdenas y Carballido. Director, Alberto de Ayala, Aguiar 66, altos: M-7744, A-0661 y M-2443.

5A AVENIDA A $3.00 VARA EN LA misma Quinta Avenida 23x59 vs. $3 vara acera sombra 1,387 varas. Departamento Administración de Bienes De Solo, Cárdenas y Carballido, Aguiar 66 M-7744 y A-0661

VENDO DOS SOLARES: LA ESPE- ranza, esquinas de 13 por 30 y 15 por 45 metros. Futura gran Avenida al Sanatario. Nápoles Fajardo: 70 cts. FO-1255.

VENTAS

49 SOLARES

MIRAMAR: 1a. AVE. DOS PARCE- las de centro, 2,200 total, $3.90 vara, frente Casino Deportivo, lugar ideal para edificar su casa. No corredores, Suárez, Hotel Manhattan, U-1057.

LIQUIDO 4 SOLARES EN PLAYA Hermosa y 3 en la Cuba, gran oportunidad. Informan Vicente Luís, Playa Cuba.

SE VENDEN SOLARES REPARTO Kohly, Alturas, primer reparto salida Puente Almendares. Parcelas chicas y grandes. Facilidades de pago. También en el Vedado, las esquinas 27 y 28, 25 y 28 a media cuadra calle 23. Esquina de Paseo y Calzada. Trato directo únicamente con dueño no hay intermediarios. Manzana Gómez Nro. 264 teléfono M-2325.

SE VENDE LA MEJOR ESQUINA de fraile del Vedado 23 esquina a Baños, 22.60 metros por la calle 23 y 36 metros por la calle Baños, con un total de 815 metros cuadrados. Tiene la cloaca a 2.50 metros de profundidad, circunstancia que permite sótanos para garage, cuartos de criados y demás servicios. Informa su propietario: Francisco Torres, Aguiar 65. Telf. A-7830

OPORTUNIDAD

Todavía es el momento de comprar antes de que sigan subiendo de precio, solares en la mejor parte de la ciudad, por ser la más alta, saludable bonita y de más porvenir, es decir, en los Repartos Kohly, tanto del Vedado como de Marianao, en ambas márgenes del río Almendares. Informan: FO-1513, FO-2503 y M-9941

50 FINCAS RUSTICAS

CUATRO CABALLERIAS: $6,250 LI- quidos, entregándole escrituras hechas por su notario. Frente Central, junto Artemisa, llana, superior cultivo, agua regadío, potente turbina. Benítez, Malecón 304, esquina Escobar: U-2893.

VENDO LA MAGNIFICA FINCA «CO- calito», propia para tabaco, de 25 caballerías, cruzada por un río, cerca del central Jaronú, en Camagüey. Informan: Amistad 97. Habana.

VENDO PROXIMO VEREDA, DOS caballerías, terreno llano, fabricada, arboleda, frutales, palmar, platanal, pozo, cercada, siembras, reses, cerdos, aves: $2.500.00, facilidades. Juan Miguel Fernández. Vereda Nueva

VENDO FINQUITA CASA MAMPOS- tera nueva y todo lo necesario, lotes sin casa, con arboleda 15 kms. Habana. Finca Vega, calle Sol, Arroyo Arenas. Telf A-8603 Juan.

VENDO FINCA UNA O DOS CABA- llerías, carretera San Antonio de los Baños Vereda frente carretera hermoso chalet con luz eléctrica, caballos, vacas, toros, muchas gallinas, sellada de árboles frutales, propia para recreo. Informan FO-2247

SE VENDEN FINCAS RUSTICAS, vega y potrero, en el término municipal de Los Palacios, San Cristóbal. Compuesta de ocho caballerías de tierra. También otra finca en el mismo término, compuesta de 26 hectáreas, pozo y palmares. Para más informes: Llame Telf. F-2794. Horas, de 12 a 4 p. m.

VENDO CABALLERIA Y MEDIA de tierra finca Santa Rosa ferrocarril de Güines, al lado del paradero Cuervo, a 8 minutos de la Habana, entrada por el Lucero. Informan: Marqués de la Torre 115 entre Madrid y Pamplona de 7 a 9 noche.

SE VENDE FINCA DE TRES CABA- llerías a 15 kms. de la Habana, casa de mampostería, tres cuartos para empleados, de mampostería. Agua magnífica, dos pozos. 750 metros de frente a la carretera. Tiera laborable. Trato directo. Telf. I-5341

VENDO CASA DE CAMPO MAMPOS- tería, toa cercada arboleda acueducto, frente a la carretera central, kilómetro 12, San Francisco de Paula Villa Myrian, verla de 2 a 6 informan F-4554

ARROYO ARENAS: JUNTO A LA Ermita, se venden finquitas varios tamaños, todas frente a carretera, cómodas comunicaciones. Precios bajos y facilidades pago. Vea planos. Guillermo del Monte, Habana 84, Telf. M-2474.

51 ESTABLECIMIENTOS

VENDO BODEGA URGENTE AL primero que llegue, se dirán los motivos en Calzada Reina y Belascoaín, café Independencia, Noceda.

VENDO BODEGAS DE OPORTUNI- dad, lecherías, cafés y fondas, bodegas de 700, 800, 1,000, 3,000 y 4,000 pesos. Reina y Belascoaín café Independencia Noceda

ESTACION GASOLINA O GARAGE se vende urgentemente por enfermedad. Salvador y Buenos Aires. Frigidaire G. E. está nuevo; no compre antes, vea Castillo 48

SE VENDE UNA TIENDECITA EN Vives 68 entre Florida y Alambique.

VENDO URGENTEMENTE UNA VEN- ta de frutas finas y productos criollos, por embarcar para México. Situada en calle que transitan 25,000 personas. Informan: Obispo número 56, esquina Compostela.

BODEGA CANTINERA

Calle Galiano, largo contrato con $2.000 contado; lujoso Café-Lechería pegado a los Bancos, con $1.500 contado; un Trapiche $175. Teniente Rey y Villegas. Vidriera Café Alfredo.

SE VENDE UNA BODEGA MUY barata. Fábrica y Santa Felicia Luyanó.

VENDO O CEDO CONTRATO DE 7 años público casa inquilinato, deja en bruto mensual $115, verdadero negocio de oportunidad, admito oferta Lechería $250 de entrada resto plazos. Cuenya, Reina y Belascoaín, Café Independencia.

CAFE EN CALZADA LLENO DE IN- dustrias $35 diarios venta 4 años contrato $20, alquiler, igual admito socio joven que cubra una plaza, $3.000, facilidades pago. Cuenya, Reina y Belascoaín café Independencia.

VENDO GRAN CAFE BARRA, RES- taurant y Hotel en 15.000; otro, 7.000, otro, 3.000; café barra y comidas, 4,500; otra 2,500, otra 1.500; Caféslecherías desde 450 a 5.000; Cines desde 4.500 a 15.000; bodegas desde $550, a $8,000; vidrieras tabacos, desde 400 a 3.000. Solicito socios para establecimientos panaderías desde 2.500 a 12.000. Prado y Dragones café Telf.: M4739. Yáñez.

GANGA, VENDO

Casa de Huéspedes bien amueblada, mejor punto de la Habana poco alquiler. Contrato urge venta por enfermedad. La doy barata. Informes Monte y Zulueta, café Internacional, Pérez 2 a 5.

VENDO CEDO Y TRASPASO CON- trato arrendamiento casa chica, más de cien pesos de utilidad mensual. Informan Picota No. 62 bajos de 9 a 1 solamente.

LIBRERIA

Se vende, O-Reilly 33 entre Habana y Compostela.

VENDO CASA DE HUESPEDES EN lugar céntrico, habitaciones amuebladas. También vendo Pescadería con clientela. López Millián, San Lázaro Nro. 220 M-2056

BUEN NEGOCIO, SE VENDE EL café «Lawton», al lado del Cine Victoria, 1500 lunetas, mucho público, por no poderlo atender su dueño; Concepción Nro. 313. Víbora. Informan en el mismo. Telf. X-1009

SE VENDE UN TRAPICHE DE GUA- rapo buen barrio, buena venta. Misión y Florida.

ESTABLECIMIENTOS

Venta y compra bodegas, cantinas, cafés, fondas y otros más. Informes cerdad gratis. San Lázaro 360 bajos U-1802 Llenín.

VENTAS

51 ESTABLECIMIENTOS

VENDO UN PUESTO DE FRUTAS hace venta diaria: $60.00. Su dueña: F-7246. D. número 403, entre 17 y 19, altos.

SE VENDE UNA CASA DE COMIDAS bien situada con bastante existencia todo al contado se da barata por asuntos de familia. Felipe Poey 261 entre Milagros y Santa Catalina.

VENDO NAVE DE 10x26 METROS en terreno de 1.000 metros, carpintería preparada para toda clase de trabajos. Informes: I-6251.

POR EMBARCARME VENDO UN NE- gocio de billetes de Lotería produciendo. Informes: Banco del Billete Obispo No. 49, casi esquina a Cuba de 9 a. m. a 12 m.

MIRE ESTO EN $160, FRUTOS PA- vida y porvenir, con viviendo, alquiler, $9. Informan 12.30 a 2 y de 5 a 6. Vidriera Café Candamo. Calzada Luyanó No. 211, moderno.

BODEGAS MUY CANTINERAS EN LAS MEJORES EQUINAS

Cafés que quitan el hipo y estupendas lecherías, vidrieras, casas de huéspedes, barras y panaderías, con muy poco de contado y casi sin regalía. Informes gratis: Suárez, (el que no emplea mentiras, café de Belascoaín y Figuras.

SE VENDE BODEGA CANTINA EN lo Mejor de la ciudad, por no poder atenderla. Informes: Concepción de la Valla y Escobar.

52 BOVEDAS Y PANTEONES

CEMENTERIO C. COLON

Vendo un Panteón de dos bóvedas 40 metros de la Capilla Central, forrado de mármol marcos, contramarcos, tapas 8 centímetros $875.00. Marmolería de José L. Faracido. Teléfono F-6008.

REGALO UN PANTEON DE 2 BO- vedas o una bóveda, por tener que embarcarme. Cementerio Colón, para informes Telf. F-6705 F. López.

VENDO UNA MAQUINA «SINGER» ovillo central, buen estado, barata, otra igual, pero «Selecta». Aproveche ganga. Salud 47, entre Manrique y Campanario. Telf M-2252

BOVEDAS Y PANTEONES A PLA- zos, contado, osario, traslados de restos, Rogelio Suárez, jardín Hortensia, junto al Cementerio de 8 a 11 y de 3 a 7, teléfon o F-2382

SE VENDE UN PANTEON 2 BOVE- das con sus osarios, todo forrado mármol, tapa de 8, cuadro 3, inmediato a la calle y Capilla Central. Informes teléfono F-1-6842.

53 AUTOMOVILES - ACCESORIOS

VENDO CAMION CHEVROLET 3 propio para reparto Zanja No. 1 garage «Seijas».

SE VENDE FLAMANTE STUDEBA- ker, Presidente del 36, color vaiel de fábrica (particular) FO-1280 Avenida de Almendares entre Paz y Tropical.

DOS GANGAS VERDAD; A CIEN pesos cada una. Vendemos un Pontiac 1929, cuatro puertas, seis ruedas, acabado de pintar y con maceta nuevas, mecánica buena. Y un Buick 1929, cuatro puertas, gomas bastante buenas y bueno de mecánica. Los vendemos a plazos cómodos, también. Carros magníficos para la temporada de Playa. Véalos en la casa de los carros usados baratos: J. Ulloa y Cía., Prado 5.

SE VENDE FORD 1937 CUATRO puertas, vestidura de paño, con baúl, completamente nuevo de todo. Una ganga, verlo en K y 21 García Tuñón. Informes: M-8568

FORD V-8, 1935, SEDAN 4 PUER- tas, se vende barato. Informa Garage «Ambos Mundos». Trocadero 64.

HARLEY - DAVISON CON SIDE- car en muy buenas condiciones Delco y muchas otras se vende S. Indalecio Nro. 374

SE VENDE PONTIAC 35, 4 PUER- tas con baúl en perfecto estado general se regala, véalo pronto. Calzada entre M. y N., Vedado, garage.

SE VENDE BARATO FORD V-8 DE 32, cuatro puertas. Informan Telf. M-8589 o M-3402

ESTUPENDO FORD 1937 CUATRO puertas, modelo 60, pintura y mecánica en muy buen estado. Lo damos barato y a plazos cómodos. J. Ulloa y Cía. Prado 5.

MAGNIFICO PACKARD 120 DE 19[illegible] 4 puertas con equipo de seis ruedas, cuero, baúl, muy bueno de pintura, mecánica, gomas etc. Lo damos barato con facilidades de pago. J. Ulloa y Cía. Prado No. 5.

APROVECHE OPORTUNIDAD STU- debaker 1937 cuatro puertas, modelo Dictador con reflector, cuero, radio. Todo en magnífico estado incluso pintura que no tiene ni un arañazo. Véalo en la casa de los carros usados baratos. J. Ulloa y Cía. Prado 5.

LIQUIDO EN $50.00 ESSEX CERRA- do 2 puertas buen estado; 2 gomas nuevas. En $125 Packard 6 abierto 7 pasajeros en perfecto estado. San Lázaro 99.

OPORTUNIDAD: — $320.00 SEDAN Ford 4 puertas 1934, buena pintura con gomas nuevas, motor magnífico a toda prueba. Véalo en J Nro 411 teléfono F-3959

SE VENDEN DOS MAQUINAS FORD del 30, una cerrada 4 puertas, Calle una abierta completas de todo. M Nro. 74 Vedado se dan baratas.

SE VENDE ERSKINE DEL 30, AVE- nida de la Paz 5, Alturas de Almendares

URGENTE VENTA STUDEBAKER 35 seis cilindros completamente nuevo, radio vestidura cuero a plazos o contado. Véalo hasta la 1 p.m. Gloria y Economía Garage Montañés.

SEDAN DE 1937 DE LUJO CON PIEL casi nuevo y precio muy rebajado con toda garantía. Se admite otro carro en cambio. Agencia Ford de Marianao.

MAGNIFICO CAMION V-8, «FORD» chassis de 1935 reforzado y muelles auxiliares con doble gomas nuevas. Se vende barato y con facilidades. Agencia Ford de Marianao.

MAGNIFICO CONVERTIBLE: CUA- tro puertas de 1935, está como nuevo; admitimos carro en cambio y facilidades para el pago. Agencia Ford de Marianao. FO-9220 y FO-9240.

CHEVROLET DE 1934, 4 PUERTAS de rodillas, como nuevo de pintura, mecánica, vestidura y gomas; lo damos con poca entrada y muchas facilidades. Agencia Ford de Marianao. FO-9220 y FO-9240.

TRAYLER AERO-CAR, PARA 10 PA- sajeros, costó $900, y está muy bueno. Propio para remolcarlo con un carro de paseo. Se vende en $100. Agencia Ford de Marianao.

POR NO NECESITARSE SE VENDE un sedan Ford 1935 en $290. Lo tengo en la Agencia Ford de Marianao en pago de una cuenta. Véalo y llévelo.

GANGA: EN E. NUMERO 555, EN- tre 23 y 25, Vedado. Se vende un cuatro Nash, de dos puertas con [illegible] mas y cámaras de paquete, en [illegible] pesos.

54 MAQUINARIAS

REASERRADORA BANDA 6», MAR- ca Yates 34»; cepillo 4 caras, [illegible] motores eléctricos, 35, 15 y 3 HP. G. Sánchez Tamarindo 109: FO-[illegible]

GANGA—VENDO LANCHA MOTOR 26 piés 10 millas 18 H. P. cabina dos literas, equipo completo, véala pruébela. Puente Miramar, Chacón Roca. Telf M-3227

SE VENDEN GRUAS DE ESTERA de gasolina, máquinas de vapor, cilindros de gasolina, caldera vertical de 80 c. f., tanques de 25,000 y 60.000 galones de capacidad. Concreteras, Tractores tipo 60, camiones White de 5,1|2 tons. Compresores, Bombas Triplex para agua, winches de vapor, molinos para moler piedra, etc. Informan: Franco y Llinás, teléfono U-2345

M.E.C.D. 2016

VENTAS

MAQUINARIAS

54

SE VENDE UN TORNO SOUTH Bend, completo, de 18 pulgadas entre punto, motor de un cuarto caballo, recién adquirido, por embarcar. También una afiladora eléctrica, un tercio caballo, piedra de 6 por tres cuartos, recién adquirida también. Se pueden ver en Neptuno 230-B., bajos, entre Oquendo y Soledad, frente a la tintorería «Minerva». Telf. U-5162.

CENTRIFUGA DE 18 PULGADAS con motor acoplado, muy propia para tintorería o tren de lavado, se venden a la primera oferta razonable, en Hospital 22. Sr. Otero.

VENDO MOTORES DE PETROLEO o gasolina, nuevos y de uso, marinos, industriales y para camiones y ómnibus, de contado y hasta a pagar en dos años. Almagro. Empedrado 7. Habana.

SE VENDE UN COMPRESOR DE aire marca Bruno, de doscientas libras, está nuevo. Véalo en Concha Nro. 19 Concha y Villanueva, Teléfono X-1324

VENDO UN FABRICADOR DE DUro Frío Comercial, General Electric con garantía de un año, con capacidad para 1.000 duros fríos. Costó $500 en $250. Benito Remírez Prado 119.

VENDO PLANA DE CARPINTERIA de 8 pies por 18 pulgs. con cuchilla de 16 y una espigadora Fay Egan o hago negocio por motor petróleo funcionando de 15 a 25 H. P. Informes: M. Montes, Colón 145 Sagua la Grande.

VENDO PLANTAS DE HIELO YORK 1, 2, 3, 4, 8 y 30 toneladas; Molinos para cacao, maíz y sal Nordy de 6 mazas 24x9; bombas Triplex P. P. 450 galones por minuto; donques luples 1; 2; 3; 4; 5; 6 y 1° pulgadas; bomba vacío; máquina de vapor 10 y 100 H. P.; motor de petróleo 120 M. W. M. cepillo cuatro caras Fay, escoplo barrena y cadena, turbina 2, 3, 4, 5 y 6pulgadas. Manila Nro 314. I-5619

VENDO PASADOR DE GUAYABA Y tres pailas de cobre, planta de eter, 2 centrífugas 18x30, winches eléctricos de vapor y de mano, compresor de aire 4x4 y 6x6 Curtis, correas, poleas, diferenciales 2, 4, 6 y 10 toneladas motores eléctricos 10, 15, 35, 50 y 150 H. P. tijera y punzón para herrería, planta de pasteurizar Burrey cortina Salmuera, camión volteo. Manila 314 Cerro. Hilario García I-5619

BOMBAS NEPTUNO, UN SOLO disco rizado. Más económico y eficiente. La Casa de los Motores. Reparaciones. Egido 39: M-5244.

56 MUEBLES Y PRENDAS

VENDO CUARTO CAOBA 3 CUERpos, modernísimo, completo, comedor Renacimiento completo, Livingroom tapizado y vajilla, recibidor, arte moderno, lámparas adornos, nevera, radio, todo baratísimo. Véalo, es ganga, Prado 27, altos.

VENDO PRIMERA OFERTA CUARto 3 cuerpos, moderno, $27 y otro con chiforrober y butacón, sala y comedor renacimiento, Singer Ovillo y sillones, todo ganga por embarcar. Escobar 9, San Lázaro y Lagunas

SE VENDE UN FRIGIDAIRE GENEral Motor, nuevo, de paquete, Super 5-36. Telf. F-6253, Bernardino.

VENDO UN JUEGO DE COMEDOR estilo Arte moderno. Lo doy barato, por tener que embarcarme. Gloria 50.

GENERAL ELECTRIC FRIGIDAIRE 7.1/2 cúbicos, moderno. Se vende o cambia por una de luz brillante, no importa tamaño. Véala en Goicuría Nro. 14 entre General Lee y Lacret, Reparto Mendoza.

GANGA SE VENDE UN REFRIGErador General Electric de 7 pies cúbicos en perfectas condiciones; urge venta por motivo viaje. Informan de 12 a 4 p.m. en 3ra. entre 2 y 4. La Sierra. Sr. Ortega.

JUEGO CUARTO 3 CUERPOS, $28; otro 3 cuerpos, con chiforrober $55; otro 3 cuerpos caoba, $70; escaparate lunas, $5; camas, $4; aparador, pieza sueltas. Maloja 81. San Nicolás y Manrique.

VENDO JUEGO CUARTO CAOBA, 45 60 y 95 pesos; con chiforrober tres cuerpos: $175.000; comedor Renacimiento: $65, Bargueño $95; máquina escribir «Royal» portátil $33.00. Sitios III Campanario y Lealtad.

OPORUNIDAD VERDAD ——JUEGO cuarto 5 piezas $25; comedor Renacimiento $30, cómoda y espejo Luis XV $40; lámparas desde $5 y objetos arte a precios costo en «Birmania» Amistad 63 entre San José y San Rafael.

OPORTUNIDAD. VENDO BARATO juego de comedor, sala y nevera Sterling todo completamente nuevo. Benjumeda Nro. 80 altos, esquina a Arbol Seco, verse a todas horas preguntar por Pérez Hidalgo.

JUEGO CUARTO MODERNO: $18.00, lunas y bastidor nuevos; el de tres cuerpos menos de $32.00; radio mueble: $10.00, por pronto embarque, Sitios número 40, entre San Nicolás y Rayo.

MUEBLES DE GANGA

Juegos cuartos, $24.00; idem tres cuerpos: $40.00; sala: $12.00; comedor $30.00 escaparates: $9.00; con lunas: $15.00; mesas correderas: $5.00; aparadores: $6.00; 6 sillas y 2 sillones: $10.00; neveras; $10.00; máquinas de coser y escribir. Se cambian y se compran toda cloase de muebles, pagando más que nadie.

«LA PRINCESA»
San Rafael 107, entre Escobar y Gervasio. Telf. U-5926

VENDO PRIMERA OFERTA LUJOso cuarto 3 cuerpos moderno, $27, otro regio baratísimo sala y comedor renacimiento regalados Singer ovillo sillones por embarcar (ganga) Escobar 9 San Lázaro y Lagunas.

Muebles muy baratos

Juegos completos de caoba para cuartos, comedor, sala, etc. modelos en todos estilos y tamaños, finos y modestos. No pague lujo.

$1.50 SEMANAL

Cambiamos sus muebles en parte de fondo por nuevos y hay cantidad en liquidación. También se vende 1 caja caudales. Vea y recomiende esta casa.

«EL FENIX»
Picos, Carballido y Compañía
Neptuno y Soledad
U-1360

FAMILIA VENDE JUEGO CUARTO, tres cuerpos, en $35.00; y otro, en $60.00, completamente nuevos. Me urge venta, embarco. Estrella 177, altos, entre Gervasio y División.

VENDO REGIA CONSOLA TODA DE espejo, veneciana, verdadera maravilla, soberbio reloj bronce policromado, lámpara cristal Baccarat, jarrón Sevres con columna y otros objetos valor. San Rafael No. 141 esquina a Oquendo (lado Bar).

SALUD 11

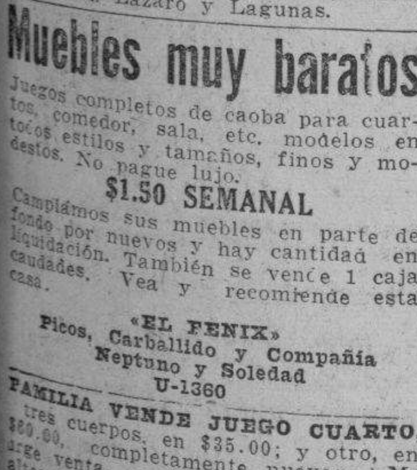

ACABADITAS DE LLEGAR VEALOS

Juegos livingroom, finísimo; cuarto, sala y comedor, Renacimiento, Arte Moderno; lámparas, neveras, refrigeradores, planos, radios, juegos-mimbre, sillas, sillones, camas, escaparates, sillas-café. Viene sillones-barbería. Oficina: burós, archivos, máquinas escribir, contadoras, mamparas, caja hierro de 6 Puertas, fuente sorpresa y molinos. Visite esta casa. Salud 11: M-6136.

VENTAS

56 MUEBLES Y PRENDAS

VENDO JUEGO CUARTO) CUERpos moderna, 25 pesos; otro, mejor finísimo, comedor caoba, $35; sala chico, $6; Radios $17, Calzada Jesús del Monte 29, altos, una cuadra Esquina Tejas.

VENDO CUARTO TRES CUERPOS, arte moderno $34, $45 y $65; sala, comedor $45; último tipo, camita $5; otra caoba 3|4, Monte 384 y San Joaquín.

SE VENDE UN JUEGO DE CUARTO de caoba con siete piezas en Basarrate No. 10 departamento 101 de 2 a 6 y media.

VENDO POR EMBARCARME REFRIgerador General Electric de 4 pies cúbicos. Harry Cook, calle 27 Nro. 908, Vedado.

NEVERAS

Americanas, reconstruídas y garantizadas.

REFRIGERADORES

De uso, con garantía de todas marcas y tamaños. Rionda, Infanta 1059 entre Desagüe y Benjumeda, frente a Pennino: U-3968.

CAPAS Y FLUSES, DESDE $2

RADIOS, DESDE $5.00

Camisas, pantalones y zapatos, liquido una gran existencia, procedentes de subastas; muebles oficina, máquinas escribir, sumar, coser. Véalas: Monserrate número 39 y parque Zayas. «La Hispano Cuba».

MUEBLES A PLAZOS

Cuartos
Comedores
Salas

Reparamos, Tapizamos, Cambiamos sus muebles de uso. Mueblería

"AMERICA"

San Rafael 57, Manrique y Campanario. Telf. A-6048.

MUEBLES A PLAZOS

Y al contado. Casa Hierro, Compostela y Merced. Precio de liquidación, desde los más modestos hasta los más lujosos. Tomamos muebles usados en fondo. Vea nuestra exposición: M-1220. Alquilamos muebles.

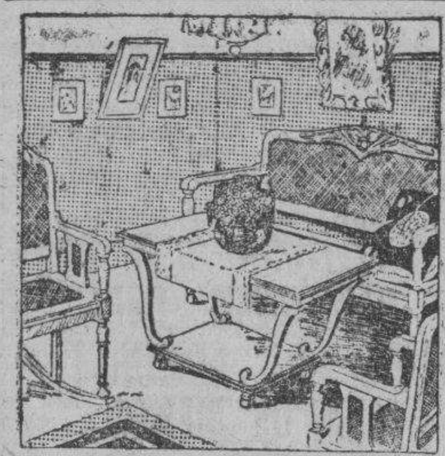

VENGA A VERNOS EN SEGUIDA

AHORRARA DINERO. FACILIDADES DE PAGO. TOMAMOS SUS MUEBLES A CAMBIO

"LA CASA LOPEZ"

BELASCOAIN 76
ENTRE JESUS PEREGRINO Y POCITO
TELEFONO U-1541

MUEBLES BARATOS

Liquidación permanente de Radios, Juegos de Sala, Cuarto y Comedor.

A VERDADEROS PRECIOS DE GANGA

SALUD No. 9

BAULES Y MALETAS DESDE $1.00

Gran surtido en maletas de cuero finas que estamos liquidando por la mitad de su valor. También se está liquidando un lote de lámparas en varios estilos, objetos de arte, neveras, frigidaire, radios, un juego sala dorado, muebles de oficina, juegos cuarto, sala y comedor. La Casa Inglesa. Salud 9 esquina Rayo. M-7179

LA PREDILECTA

LA CASA QUE NO COBRA LUJO

Gran liquidación de lámparas de sala, comedor, cuarto, biblioteca, de bronce, cristal y madera, cuadros, alfombras y objetos de arte y artículos para regalos, a precio de ganga.

"LA PREDILECTA"

San Rafael y Oquendo, (al lado del bar). U-2530.

Liquidamos un variado surtido en lámparas y objetos de arte y plata.

«LOS TRES HERMANOS», Consulado núms. 94 y 96. M-3534.

TODO BARATO

Liquidamos miles de pulseras de oro y dijes de oro y platino con brillantes. Alhajas antiguas y modernas en profusión cuadros, crucifijos, rosarios de oro, porcelanas antiguas y modernas. Juegos completos de café, te cubiertería. Bandejas, candelabros, jarras y palanganas, todo de plata maciza.

CARBALLAL Y HERMANOS
San Rafael núm. 128, entre Belascoaín y Gervasio.
U-5744

VENTAS

56 MUEBLES Y PRENDAS

VENDO JUEGO DE CUARTO DE tres cuerpos; comedor, de nueve piezas; un sofá y dos butacas, estilo Inglés, más dos butacones de lectura, sueltos y un chaislong. San Rafael número 143-B entre Soledad y Aramburo. (A cualquier hora).

¡¡OPORTUNIDAD!! ESPECIALIDAD EN ESTILO INGLES

¡NO PAGUE LUJO!

VISITE LA MUEBLERIA Y TAPICERIA «GARCIA ESPINOSA» EN SAN RAFAEL Y SOLEDAD

Elegantes y cómodos living-rooms muy cómodos; juegos de sala, comedor y cuarto de tres cuerpos, con originales modelos de coquetas. Acuda hoy mismo y ahorrará dinero. No cobramos lujo, porque no lo tenemos. Además, porque somos obreros, directores y propietarios: Nota. La entrega de muebles al interior, con un veinte por ciento más barato. Nuestro teléfono U-1424 English spoken.

POR VIAJE, VENDO GRAN COMEdor Renacimiento español, linda mesa china, par de candelabros plata, cotelera, bandeja y doce vasos, gran cofre y fuente plata, antigua. Calle 8 número 58, entre 3 y 5, Vedado.

SE VENDE UN JUEGO DE COMEdor estilo colonial compuesto de aparador y auxiliar, mesa, ocho sillas y dos butacas. Puede verse de 8 a 11 y de 3 a 5 de la tarde en la calle J 601 esquina a 25 Vedado.

VENDO EN $45 UNA LAMPARA DE Sala estilo Louis XV una mesa de ajedrez mármol con pie de bronce antigua idem. Hotel Packard, apartamento 54 Prado 3. Preguntar por Emilia

VENDO UN JUEGO DE CUARTO ARte moderno, completamente nuevo, y tres vidrieras mostrador. Me urge vender. Calzada del Cerro 671 entre Piñera y Domínguez.

A-6827: LIQUIDAMOS

A PLAZOS COMODOS

Muebles finos y corrientes, joyas, ropas, equipajes, neveras, radios, máquinas coser y escribir, lámparas modernas, pianos, cajas de hierro, cuadros, gobelinos y demás objetos que no mencionamos. Todo se liquida este mes, por reformas. No compre sin visitar «La Competidora», en Gloria 68, esquina a Indio. Telf. A-6827, G. Arango y Compañía.

POR REDUCIRME. URGE VENTA regio juego comedor, estilo inglés; y dos juegos de cuarto, uno Arte moderno y otro Luis XV, fabricados en España. Informan: Arsenal número 46, esquina a Someruelos, a todas horas.

VENDO JUEGO SALA: $11.00; CUARto, comedor, sala, recibidor, sillones, butacas, sillas, otros muebles, frigidaire General Electric. San Rafael 62-A., bajos, taller, casi esquina Campanario.

MUEBLES EN GANGA

Juegos de cuarto, Arte moderno: $4.00 mensuales; comedor, caoba, último estilo: $3.00 mensuales: sala y recibidor, modernísimo: $3.00 mensuales; juego de cuarto, tres cuerpos, caoba, últimas creaciones: $5.00 mensuales.

Precios muy bajos.
«LA EMINENCIA», NEPTUNO 188

MUEBLES EN GANGA: CONStruídos en las mejores maderas, estilos modernos y elegantes. Grandes facilidades de pago. Admitimos muebles en cambio. Visítenos y se convencerá. Díaz y Chao, Neptuno 197 y 200, entre Belascoaín y Lucena: U-5154.

MUEBLES EN GANGA

DURANTE ESTA SEMANA

Liquidación de juegos de cuartos 3 cuerpos, completos

$95.00 Y $120.00

Otros modelos redondos, con chifforrober grande, con gavetas al centro, lindos tiradores.

A PRECIOS INCREIBLES SAN NICOLAS 63, ENTRE NEPTUNO Y SAN MIGUEL

UTILES DE OFICINA

SE VENDE UN MIMEOGRAFO CON su mesa, que cuenta hasta 10.000 tiracas, completamente nuevo. Informes: teléfono M-3323. Apartado 2334 Habana.

SE VENDE UNA MAQUINA DE EScribir marca Remington No. 10 en flamantes condiciones LITE Empedrado y Aguiar No. 24. Edificio Larrea, bajos, de 9 a 12 y de 2 a 6.

GANGA. SE VENDE UNA MAQUINA de escribir en 12 pesos. Delicias 211 esquina a Quiroga J. del Monte. Teléfono I-5018. Ignacio Martino.

MAQUINAS ARCHIVOS

BUROS CAJAS Pupitres

Materiales de Colegios.

DINERO Y JOYAS

Fluses y capas, a $2.00, procedentes de subastas.

"LA HISPANO CUBA"

Monserrate y Parque Zayas
Telf. A-8054

MAQUINA UNDERWOOD $20. BICIcleta señora $30; cuna Simons $5. Radio $50, otro $40. Punzón de banco, $8. Taques agua caliente a $1. También en varios pagos. Párraga, 10 de Octubre 1302

MUEBLES DE OFICINA

VENDO Y COMPRO

Burós, sillas giratorias, pupitres, libreros, satélites, juegos de recibidor.

CAJAS DE HIERRO

Caja de archivos, armarios de acero, archivos, tarjeteros, Kardex. Aproveche la liquidación de un lote de máquinas de escribir y sumar.

MAQUINAS DE ESCRIBIR

Sumar, calcular, mimeógrafos y adresógrafos.

«LA NACIONAL»
Villegas número 93, entre E Teniente Rey y Amargura
Telf. A-9915

VENTAS

57 UTILES DE OFICINA

MAQUINAS ESCRIBIR, MAQUInas de sumar, mimeógrafos, burós, archivos, kardex, tarjeteros, cajas de hierro, armarios acero, bibliotecas, juegos recibidor, O-Reilly 58, entre Habana y Compostela. Teléfono M-8638.

LA CASA GONZALEZ

MUEBLES DE OFICINA VENDO Y COMPRO

Burós, bibliotecas, pupitres, sillas giratorias y toda clase de muebles para oficinas.

CAJAS DE HIERRO

Archivos, tarjeteros, Kardex, armarios de acero.

MAQUINAS DE ESCRIBIR

Sumar, calcular, mimeógrafos, acresógrafos.

Compostela 43, entre Progreso y O-Reilly.
O-Reilly 58, entre Habana y Compostela.
Telfs. M-8638 y M-8081

MAQUINAS DE OFICINA

DE USO Y RECONSTRUIDAS VERDADERAS GANGAS

Underwood, Royal, Remington, L. C. Smith.

Máquinas de sumar y calcular de todas marcas.

Precios especiales a escuelas. REPARACIONES, VENTAS, CAMBIOS, COMPRAS

COMPOSTELA No. 56

entre Lamparilla y Obrapía
A-7743 M-2282

58 LIBROS E IMPRESOS

DICCIONARIO ENCICLOPEDICO, 28 tomos: $19.00; Tesoro Juventud: 120; Historia Universal Oncken, 46; Enciclopedia Británica, 29; Anatomía Humana, Testut, 4 tomos, San Rafael 141, casi esquina a Oquendo, «La Predilecta».

LIBROS Y MODAS

Constantemente recibimos las mejores revistas de modas que se publican en París, Viena, Berlín, New York, entre las que se encuentran las del «Chic Parisién», que son las mejores.

Todos los libros que pueda necesitar, los encontrará en esta casa a los mejores precios. Sección especial de compra-venta de libros antiguos en general, con o sin grabados, especialmente de América y con preferencia de autores cubanos, que tratan de Cuba o hechos en Cuba.

En todos los libros de importación europea hacemos un descuento especial por liquidación, según la importancia de la compra.

LIBRERIA ALBELA

Belascoaín y San Rafael: U-5783 Apartado 511, Habana.

59 RADIOS

RADIO GENERAL ELECTRIC, ONdas corta y larga, modelo de mesa, de 6 tubos, completamente nuevo, vende particular, $30.00. Oígalo en J. No. 411: F-3959.

SILVERSTONE COLONIAL

Venta especial del maravilloso radio «Colonial», el de más alcance y la voz más clara. De los famosos refrigeradores «Apex», los más eficientes y económicos. Y de los muebles clásicos y novísimos estilos, con grandes rebajas de precios y ventajosas facilidades de pago.

LA CASA RUISANCHEZ,
Angeles y Estrella: M-2024.
Sucursal: «La Colonial», Reina 111, mueblería y joyería: A-9221

60 INSTRUMENTOS DE MUSICA

SE VENDE PIANO COMPLETAMENte nuevo. Se da muy barato, Monte 18, entre Aguila y Angeles.

VENDO UN PIANO EN $30, PROPIO para estudios; casi nuevo, por embarcar. Animas 136, bajos, entre Escobar y Lealtad.

PIANO SE VENDE UNO CASI NUEvo $70; juego cuarto moderno, otro caoba cama madera suelta. San Rafael 82, altos Telf. M-9670

SE VENDE UN PIANO MODERNO, en perfectas condiciones: $45.00, Escobar 115, bajos, entre Reina y Salud . 1

PIANO CON MAGNIFICAS VOCES moderno de concierto, lo doy en $70 buró caoba y silla, $30; cuarto, $60; San Lázaro 252 bajos, casi esquina a Campanario.

VENDO UN GRAN PIANO ALEMAN de caoba maciza, color nogal; es chiquito y está realmente nuevo. Lo doy barato. Venga y vea. Dragones, frente al Teatro Martí.

LIQUIDAMOS

30 pianos de cola y 60 verticales. Liquidamos pianos de las mejores marcas, alemanes y americanos, a precios de ocasión, desde $7.00 mensuales y $4.00 en alquiler. Representación exclusiva del Wurlitzer y Julius Bluthner de Alemania. «La Internacional», Prado número 78, esquina Trocadero.

PIANO 1|4 COLA BALDWIN. LO vendo por encargo de familia. Lo da barato. Una lámpara de bronce renacimiento, y una ídem Trianón. Muy buenas y baratas. San Rafael y Oquendo. «La Predilecta».

GRAN LIQUIDACION

SOLAMENTE POR ESTE MES

Aproveche las enormes gangas que le ofrecemos solamente por este mes: pianos de las más famosas marcas, verticales y de cola, muy propios para profesionales y estudiantes. Grandes facilidades en los pagos. Alquilamos desde $2.00.

"LA PREDILECTA"

(La casa que no cobra el lujo) San Rafael y Oquendo. Telf. U-2530.

AFINADORES

AFINE SU PIANO POR $3.00 CON toda garantía y seguridad. Manuel Domínguez, afinador mecánico y barnizador de pianos, graduado en la escuela «Danguard» en New York. Taller de Reparaciones: Dragones entre Prado y Zulueta Telf. M-3040

61 DE ANIMALES

CACHORROS, PUENTE PARA CAZA, Bull Terrier, Boston Terrier y Fox Terrier, todos de pura raza, pájaros, peces, aves y animales domésticos, pajarería «La Bolsa», Neptuno número 155. Telf. U-6947.

VENTAS

61 DE ANIMALES

CERDOS —FOMENTE SU CRIA DE esta raza, la más preferida en el mercado. Padres importados, puercas cargadas, lechoncitos, berraquitos de 7 y 10 meses, todos inmunizados contra todas enfermedades porcinas. Finca «La Paila», carretera Vento kilómetro 6.1|2.

BODEGA CANTINERA

Calle Galiano, largo contrato con $2.000 contado; lujoso café-lechería, pegado a los Bancos, con $1.500 contado; un trapiche $175. Teniente Rey y Villegas vidriera Café Alfredo.

SE VENDE UN CABALLO CRIOLLO Avenida de la Paz 3 Alturas de Almendares.

VENDO SEMENTAL HOLSTEIN Y potro criollo. Granja «La Criolla», apeadero «Ardai», Línea del Rincón.

VENDO A PRECIO DE SITUACION: mulos, carros y arreos de todas clases; caballos, mulos de monta y Pony, 4 potros sementales, 7 y media cuartas, bonito color; 40 mulos criollos domados de monta y carros cerrados para lecheros y un burro semental, criolla; una cesta de mimbre, con sus arreos, montura y una Pony. Domingo Jarro, Marina y Atarés, Jesús del Monte. Telf. X-1876.

VACAS

Recentinas, se venden. También se hace negocio por añojas y vacas secas. Verlas en carretera de Vento y Avenida Boyeros, ruta 76 en la puerta. Más informes: M-2189 e I-6139.

62 OBJETOS VARIOS

POSTURAS DE FRUTA BOMBA — Se venden varios millares de diversos tamaños y todas de selecciones de semillas especiales. Teléfono: FO-1280 Av. de Almendares entre Paz y Tropical.

SE VENDE UNA LANCHA DE MOtor, de 20 pies de largo, construída de cedro y caoba, de toda garantía. Telf. A-7324.

SE VENDE UNA VIDRIERA MOderna en perfecto estado. Véala en Barcelona y Amistad.

AGUA SELTZ. VENDO MAQUINA PAra hacer agua Seltz con 6 bombas, serpentín y reloj, todo magnífico estado contado o plazos. Cienfuegos 2 Ramón García, Barbería.

REINA 56

Remato armatostes propios para Ferretería, Farmacia, Bodega y Tintorería, 3 cajas de hierro, 2 buró, máquinas Singer de ovillo, 2 neveras Frigidaire de 8 pies y uno particular, hay neveras y una máquina de escribir. Una barbería completa. 8 pesas de Vitrolite y varias vidrieras de mostrador, varios tamaños. Urge venta.

VENDO UN FABRICADOR DE DUro fría comercial General Electric costó $500, se da en $250.00 un año garantía, está nuevo. Informa: B. Remis, Prado Nro. 119

GANGAS. PARA CINE O RESTAUrant secador aire eléctrico. También descremadora de leche. Ventiladores. Lavabos, fregaderos. Singer ovillo central. Salud 47 entre Manrique y Campanario. M-2252.

VENDO BOTE: 13 PIES, MAGNIFICO estado, con palo, botavara, vela tres puños, foque, remos de majagua. Documentación completa: $40.00. Telf. F-2002, de 9 a 4.

CAPAS DE AGUA, TIPO POLICIA, Barragán legítimo, de montar e infantería, a remate. Aguila número 6, altos, entre Trocadero y Colón.

VENDO MICROSCOPIO TRES OBJEtivos Bausch and Lomb, completo. Pesa precisión, y máquina escribir Underwood. Juntos o separadas, a precio razonable. San Rafael No. 141 casi esquina a Oquendo (lado del Bar).

Dinero-Hipotecas

63 SOLICITUD

TOMO EN HIPOTECA AL 7 Y MEdio por ciento: 7,500, sobre esquina con establecimiento, en lo mejor de La Habana. Ramos, Malecón 28, altos. Telf. A-7642.

PRESTO DINERO DESDE $500.00 en adelante, en primeras hipotecas. Interés desde el 6 por ciento. No corredores. Telf. A-6836. Campanario 90, bajos, entre Neptuno y San Miguel, Sr. Correa.

VERDADERA GANGA: AUTO PONtiac de Luxe, completamente nuevo, 6 ruedas y radio. Cuba 59 teléfono A-8637

SOLICITO URGENTE: $3,500 EN HIpoteca, por dos años, sobre edificio moderno, que renta $70.00 mensuales, a dos cuadras del parque de La Fraternidad: U-2289. César

DINERO

Facilito grandes y pequeñas cantidades en primera hipoteca desde el 7 por ciento en adelante, para la Habana y sus barrios. Compro y vendo casas, solares y créditos hipotecarios. Compro y vendo Bonos y Acciones.

Julio C. Granda

Obrapía 33. Telf. M-5921 y FO-1668.

DINERO

No pierda tiempo. Cuando necesite tomar dinero en hipoteca o pagarés, vea a M. Fernández, San Ignacio 50. Telf. M-9272 de 2 a 5. Operación rápida y absoluta reserva

64 OFERTAS

TOMO $5,000, AL 8 POR CIENTO sobre casas esquina, comercio, Vedado, calle letra, cerca de Línea. Magnífica garantía, más de 800 metros. Malecón 304, esquina Escobar: U-2893.

DINERO-INVERSIONES

Sobe terrenos, autos, muebles, buena garantía al momento. Asuntos civiles. M. Blanco. Bufete: Consulado 24. Solamente de 9 a 1.

DOY DESDE $600.00 HASTA $1,000, al 10 por ciento. Acepto por 3 años capital e interés; y otras hipotecas al 7 por ciento, para fabricación al 12 por ciento: I-6235. Valdés, propietario. Villanueva 660.

DINERO

Sobre joyas, en todas cantidades. **«LA PERLA»**, Animas 84, casi esq. a Galiano. Telf. A-8222.

PARA LAS DAMAS

70 INTERES PARA LAS DAMAS

MODISTA. CONFECCIONA VESTIdos señora y niñas. Corto y entallo modelos franceses. Hago, limpio y reformo y engomo. Teléfono M-4134 Obispo 40, entrada por Habana.

HAGA ECONOMIAS, SEÑORA

Los tiempos son críticos, pero tenemos que vestirnos. Josefina, Neptuno 121, altos, ofrece a precio de costo los vestidos que tiene, por esperar la nueva remesa. Su sombrero viejo le será arreglado, limpio y planchado como nuevo por muy poco dinero. Su niña lucirá bien vestida a bajo costo si ordena su trajecito a Josefina. Alquilamos trajes de novia completos. Josefina. Neptuno 121, altos. U-6252

PARA LAS DAMAS

70 INTERES PARA LAS DAMAS

Para Señoras Gruesas

Fajas y ajustadores que modelan y no aprisionan. Lolita Carrasco. Especialidad en fajas para colon, estómago y riñones. Ordenes: Telf. U-6252, Neptuno 121, altos, casi esquina a Perseverancia.

UNIFORMES

Blancos y azules y blancos, a..	0.85
Delantales blancos con festón, a..	0.25
Delantales azules de cocina, con peto, a..	0.40
Los mismos, sin peto,.. ..	0.30

BAZAR INGLES

GALIANO Y SAN MIGUEL

COMPRE SU SOMBRERO EN CASA «Celestina». También tiño, reformo, plancho y engomo: 30 centavos. Hago modelo que desee. San Rafael 41-C, una cuadra Ten Cent.

CORTE MODERNO NACIONAL

SISTEMA «MENDEZ» OFICIAL

En poco tiempo puede hacerse experta profesora por el más moderno de los sistemas. Desde las primeras clases confeccionará sus vestidos por figurín. Clases garantizadas a domicilio y correspondencia. Adquiera este valioso método en la Central, Neptuno 81. Horas: 9 a 12 y 2 a 6. Moldes a medida de todas clases. Moralidad. Todos los sistemas son oficiales, ya que están legalmente registrados.

SISTEMA "ALEMANY"

(OFICIAL) INSTITUTO NACIONAL DE CORTE Y COSTURA

La señora Matilde Alemany, creadora de la última creación, (sistema oficial), pone a vuestro alcance la forma de hacerse profesora de corte y costura en corto tiempo. El método «Alemany» está recomendado por la Secretaría de Educación, y por el supremo arte del buen vestir. Recuerde que la enseñanza por este método está garantizada. Numerosas profesoras se sienten orgullosas de haberse graduado y haber obtenido el título por este método. Le garantizamos que usted confeccionará sus vestidos perfectamente en las primeras lecciones. Usted no desconoce la última palabra de la Secretaría de Educación, que todos los sistemas tienen el mismo derecho de enseñar en escuelas públicas. No se dejen sorprender de cierto sistema dice ser el único. Incierto! Por lo tanto, usted debe estudiar por este método, el mejor de todos los métodos en cuanto a la moda. Numerosas sucursales en toda la Isla: señora Orfila, Compostela 114-B.; señorita Hortensia, Atocha 6, Cerro; señora Domínguez, Luz 18, Víbora; Concordia y Campanario; Baños y 23; Estrella 193; Santa Lucía alta 26, Santiago de Cuba; Santa Irene 260, entre Serrano y Santos Suárez.

CARMEN MONTERO DE CABALLEro, Modista, confecciona y reforma trajes por modelos franceses y americanos, especialidad en corte, precio económico. San Lázaro 61, entre Industria y Crespo.

MODISTA

Rosalía Hernández

San Rafael 152-B., bajos. esquina a Oquendo: U-3127.

Dobladillo de ojo. a:

2 cts. vara

Forramos hebillas a máquina.

Precios muy económicos

Plisados de todos tamaños bordados, festones y ojetes en colores. Forramos botones. Hacemos vestidos de alta costura y económicos.

TENEMOS MENSAJEROS

VELLOS

EXTIRPACION PERMANENTE

Garantía: 26 años de trabajo en esta ciudad y más de 600 casos tratados. J. Olivares. Calle 17 número 905, entre 6 y 8, de 2 a 3 p. m.

Corte y Costura

$1 50 MENSUAL

ACADEMIA «SANTA TERESA»

San Rafael 71, entre Campanario y Lealtad. Hágase profesora en tres meses. Desde la primera clase usted podrá cortar sus vestidos por figurín. También clases por correspondencia. Pidan la primera lección, incluyendo 3 centavos para franqueo. Expedimos títulos Telf. A-9222

VELLOS

Extirpación definitiva de los vellos de la cara, muslos, piernas, etc. Tratamiento garantizado. Sra Alexander, calle Tercera número 405 entre Dos y Cuatro. Vedado

JUNY: EX PELUQUERO DE «LUCY», «Llorens», va a domicilio. Pelado y onda: 30 cts.; peinados sofisticados: 40 cts.; Marcell: 50 cts.; permanentes: 80 cts.; croquinol: $1.80; sin corriente, Rajá $2.00; tinturas: $2.50: A-6793

ENSEÑANZAS

75 PROFESORAS - PROFESORES

ENSEÑANZAS. APRENDA EL IDIOma inglés por un método sencillo y eficaz enseñado por un Abogado Americano, Yale University graduate por $2.00 al mes. En su casa, para informes diariamente de 12 a 2 p.m. y los lunes y viernes a las 7.30 a 8.30 p.m. Teléfono A-8168

ORTOGRAFIA PRACTICA, ARITMEtica cálculo mercantil, taquigrafía Pitman corte y tejidos, 2 clases semanales, 1.1|2 hora, $5.00, Exclusivamente por escrito con número teléfono. Amargura 44 Botica, Sra. Profesora.

PROFESORA DE INGLES CON MUcha experiencia, da clases particulares en casa y a domicilio. Prepara ingreso en colegios y universidades inglesas y americanas. F-4296.

ENSEÑANZAS

75 PROFESORAS - PROFESORES

ROBERT SCOTT Y MARY SCOTT, profesores americanos, dan clases de inglés. Método muy claro y rápido. Precios razonables. Mucha atención personal. Niños y mayores. También profesora de francés, competente. Llame: FO-2128.

PROFESOR COMPETENTE A DOmicilio Preparación rápida, ingreso al Instituto, Normales, Comercio, Matemáticas, etc. Dejad recado al teléfono M-4106.

CLASES DE MATEMATICAS PARA el Bachillerato, Aritmética, Algebra, Geometría, Trigonometría, así como las demás asignaturas. Ingreso al Instituto, Escuelas Normales, Comercio y a la Escuela de Ingenieros. Curso especial para el ingreso en la Escuela de Ingenieros Agrónomos, el cual comenzará el día 11 de Julio. Clases especiales a domicilio. Infanta 22 letra I por San Miguel 1er piso. Teléfono U-6265

INGLES

Aprenda el inglés durante el verano. Método científico e interesante, de resultados positivos. 20 cursos diurnos y nocturnos. Profesores americanos. Precios de propaganda: tres pesos mensuales. También ofrecemos eficientes cursos comerciales en inglés y español. High School, Havana Bussines Academy, Línea 357. Telf. F-3043.

MISS CHRISTIAN TIENE HORA disponible para dar clases o conversación. Inglés, francés. Prepara alumnos para exámen. F-5960. Línea esquina 4

BAILES MODERNOS «TOMASIN»

Positivamente enseño a bailar Son, Paso Doble, Vals, Blues, Fox-Trot, Tango de Salón. Clases a todas horas. Véame, voy a domicilio. San Nicolás 264, dos cuadras de Monte.

BAILES: MAURICE

De nuevo en Cuba, últimos hits de New Yorj, The Bi Apple Trucking, Packing Susy Q. El Carlo. Además, las últimas variaciones en tango, fox, pasodoble, vals, son, conga, etc. Precios razonables. Informes precisos: 8 y media a 10, lunes, miércoles y viernes. Doy turno exclusivos estudio provisional. Amistad 35, altos, entre Neptuno y San Miguel.

PROFESORA DE INSTRUCCION, clases a domicilio y en su casa, prepara para exámenes. Ortografía y aritmética práctica M-8734 Chacón Nro. 19

PROFESOR GRADUADO DE LA Normal Central de Madrid, Clases a domicilio y en su casa de Ingreso Taquigrafía, Mecanografía etc. Cuotas económicas. Juan Delgado Nro. 218 M-8893. Pedrós.

PROFESORA DE PRIMERA Y 2a. Enseñanza, años de práctica. Sistema pedagógico. Clases en casa o a domicilio. Preparatoria con el inglés Doy referencias. F-2635. Línea Nro. 759.

GUITARRA. CLASES DE GUITArra a domicilio, profesor José Rey, profesor de la sociedad habanera. Tratos personalmente, fábrica de guitarras de Del Río. San Rafael 51, Habana.

GUITARRA. PIANO. PLAN DE LINdas piezas graduadas, clásicas y populares, también acompañamientos. Merced y Cuba, por Merced. Estudio «Arteche».

INGLES. PROFESOR AMERICANO. con títulos de dos Universidades. Ex-Catedrático Instituto Militar. Método rápido, práctico, moderno. Precios de Verano. Duncan Thomas San Rafael 37, altos. M-2645 departamento 2

HAVANA BUSINESS ACADEMY

Ofrece los mejores cursos de Inglés durante el verano. Método interesante. Profesorado americano. Local bien equipado y ventilado. También tenemos muchos cursos comerciales. High School. Enseñanza elemental en inglés. Línea 357. F-3043

ESTUDIE POR CORREO

La academia «Rabiña», en Neptuno 78 y 80, esquina a Manrique: M-7849. tiene organizado clases por correspondencia desde hace años, habiendo prestado gran beneficio a aquéllos que tienen deseo de prosperar. Estudie las asignaturas siguientes: Taquigrafía Mecanografía, Teneduría, Aritmética, Gramática, Ortografía, Procurador, Química Industrial, Inglés, Francés, Alemán, etc. Informes: **Academia «Rabiña», Neptuno 78 y 80, esquina a Manrique. Telf. M-7849.**

ESCUELA DE BAILE

Exclusivamente bailes de salón. Son Fox, Tango, etc. Se garantiza la enseñanza. Ismael Servelló. Cárdenas Nro 3 segundo piso.

CLASES ESPECIALES DE INGLES y Matemáticas para alumnos de los Institutos. Preparación eficiente para los exámenes de septiembre. Cursos completos del Bachillerato. A domicilio o en su casa. Telf. F-5133

INGLES RAPIDO, POR PROFESOR inglés, Londres, a domicilio. Precio económico. También preparo para exámenes Instituto e Inglés Comercial. Alfred Nanson. Telf. U-3696. (Llame: martes, jueves y sábado, 6 a 7 p. m.

PROFESORES. COMPETENTE PROfesora de Inglés y Taquigrafía clases a domicilio. Especialidad en simplificar la enseñanza; absoluta garantía. Preparación del inglés para los exámenes del Instituto FO-3852

ENSEÑANZAS. APRENDA EL IDIOma Inglés por un método sencillo y eficaz, enseñado por un Abogado Americano, Yale University graduate, por $2.00 al mes. En su casa, para informes diariamente de 12 a 2 p. m. y los lunes, miércoles y viernes a las 7.30 a 8.30. Teléfono M-8168.

PROFESORA FRANCESA, CON TItulo e inmejorables referencias, da clases de francés en su casa o domicilio. Telf. M-8551.

EXAMEN DE INGRESO: DOCTORA en Pedagogía con muchos años de práctica y métodos modernos, se ofrece para dar clases a domicilio para preparar al ingreso de los Institutos y Escuela Normal, y repasar las asignaturas del primer año de Bachillerato. Telf. FO-1359.

ACADEMIA GREGG ACADEMY

Taquigrafía, Mecanografía, Inglés y Comercio. Bachillerato y Preparatorias. Teneduría, Geometría etc Profesor Richardson, Director. Manzana de Gómez 514 A-9798

76 COLEGIOS

COLEGIOS AMERICANOS

Al alcance de todas las fortunas. Catálogo e información gratis. Profesor Richardson, American Schools Bureau, Manzana de Gómez número 514. Telf. A-9798.

SAN "ELOY"

Colegio y Academia Fundado en 1907. Primera y Segunda Enseñanza; Preparatoria, Bachillerato, Comercio, Idiomas, Cultura Física, Cursos preparatorios especiales. Admitimos pupilos y medio pupilos y externos. Quinta Menocal, Samá 81, Marianao Telf. FO-7462. Pida Prospectos.

77 ACADEMIAS

INSTITUTO "ULTRA"

BACHILLERATO

Cursillo de Verano para exámenes de Septiembre. Ingreso y todas las asignaturas. Especialidad en Matemáticas. Clases diurnas y nocturnas. El Instituto «Ultra» (antes Norma) acaba de anotarse otro gran éxito en los exámenes, Ingreso Escuelas Profesional y Superior de Comercio, Normales, Cadetes, etc. San Miguel 163, altos, entre Gervasio y Belascoaín, Telf. U-6055

ENSEÑANZAS

77 ACADEMIAS

ACADEMIA BRAVO

Cursillos especiales para repasar todas las asignaturales del Bachillerato e ingreso en las Escuelas de Ingenieros, Optometría, Normales, Institutos, Cadetes, Superior y Elemental de Comercio.

Cursillo preparatorio para los exámenes de ingresoa l Bachillerato, en Septiembre. Ingreso a las Escuelas Normales, Técnicas, Industriales, Hogar, Mecanografía. Teneduría, Ortografía, Inglés y Correspondencia. Primera Enseñanza. Desde el Primero al Octavo Grados. Autorizada para expedir Certificados del Octavo Grado. Servicio de ómnibus a domicilio. Clases diurna y nocturnas para ambos sexos. **Neptuno 198 y 199, esquina a** Lucena. Teléfono: U-2627. Clases especiales para los exámenes de capacidad en la Escuela de Optometría.

ACADEMIA RABIÑA

NEPTUNO NROS. 78-80, (ALTOS) ESQUINA A MANRIQUE INGRESO AL BACHILLERATO

Clases individuales, Francés, Alemán, Taquigrafía «Pitman» y «Gregg» Mecanografía, Correspondencia y Aritmética Comercial: TAMBIEN CLASES POR CORRESPONDENCIA. Ingreso en Escuelas de Ingenieros, Arquitectos y Comercio. Servicio de ómnibus y de internos. Pida prospectos Expedimos títulos y proveemos de empleo a nuestros graduados.

OBSEQUIO DE LA ACADEMIA DE COMERCIO LUIS B. CORRALES

Los que presenten quince centavos en sellos, recibirán una Aritmética Mercantil práctica. Clases de Teneduría de Libros, Taquigrafía, Ortografía, Inglés. Clases de Mecanografía: $1.00 mensual, una hora diaria. Clases individuales: Lealtad 141, entre Salud y Dragones. Telf. A5-1632.

MATEMATICAS

Aritmética, Algebra, Geometría, Trigonometría. Cursillo de verano. Clases diarias: 4 a 6 p. m. Matrícula: $2.00 por asignatura. Academia «Caballero», de antigua y sólida reputación.

SAN RAFAEL 139, ALTOS

ACADEMIA DE IDIOMAS ROBERTS Malecón 31, teléfono: M-2124. ¿Desea usted aprender inglés. Compre el método «Roberts». Se recomienda por sí solo. Distinción. Eficiencia. Garantía. Cuarta edición: $2.00.

COLEGIO «SANTA TERESA»

INGRESO AL BACHILLERATO SE ADMITEN INTERNOS

Primer Grado: $1.50; Segundo: $2.00; Tercero y Cuarto: $3.00; Quinto y Sexto: $4.00; Séptimo y Octavo: $5.00. Autorizado para expedir certificado de Octavo Grado para ingresar en Normales, Institutos, Hogar, etc. Taquigrafía, Mecanografía, Ortografía, Inglés, Correspondencia Comercial Corte y Costura y Labores. Pida prospecto: San Rafael 71, entre Campanario y Lealtad. Telf. A-9222.

INTERES GENERAL

100 SOBRES, 100 CARTAS Y 100 tarjetas de visita o comerciales, $1. Propaganda por un mes de la imprenta San Miguel 175. Teléfono U-2634. Hacemos impresos de todas clases a precios convencionales.

ALQUILERES

79 HOTELES

"TROTCHA"

En lugar más céntrico del Vedado. Amplias y frescas habitaciones, con y sin comidas, a una cuadra de los baños de mar, tranvías y ómnibus. Calzada y Dos, Vedado. Telf. F-2383.

HOTEL FLORIDA

Prop. T. Morán

Precios especiales de verano de habitaciones y apartamentos. Famoso y popular Restaurant. Plato azul $0.50. Calle Cuba esq. a Obispo. Teléfonos A-1131 yA-1132.

HOTEL «CANADA», VILLEGAS Y Tejadillo, a dos cuadras Prado y Parque Central, alquilo habitaciones con o sin muebles, agua caliente, elevador, comida española y criolla, desde $26.00.

HOTEL "ANDINO"

San Lázaro 496, esquina a M. U-2553. Unico en su clase. Moderno, céntrico, amplio, fresco, saludable, frente Universidad. Conviene para los que necesitan vivir cerca de los hospitales Calixto García o Mercedes. Habitaciones con baño privado, balcón, hermosa vista, con tres excelentes comidas: 45 pesos, matrimonio. Una persona desde 28 pesos. Clientela escogida. Pensión completa para huéspedes del interior. Precios sin competencia. Esmerado servicio en mesas separadas.

SU CASA

Y la de su familia. El confortable y lujoso hotel «Belmont», situado en San Rafael e Industria. Centro de todas las actividades, a media cuadra justa del Capitolio Nacional, de estricta moralidad. Precio para matrimonio, con toda asistencia, desde $55

HOTEL "REGINA"

INDUSTRIA 135, FRENTE AL CAPITOLIO M-5955

Deseando complacer a todas las familias que se han interesado por habitaciones o apartamentos en este hotel, así como aquellas personas que deseen vivir con todo el confort de un hotel de lujo, les participo que desde esta fecha los precios desde $64 al mes, comida dos personas; y para una persona desde $45.00, a familias honorables. Por ser este hotel absolutamente moral y garantizar a sus huéspedes un servicio eficiente en todos los órdenes, es el preferido de todas las familias decentes. Precios convencionales por meses, en apartamentos.

Hotel Roosevelt

AMISTAD Y SAN MIGUEL

$55.00 Matrimonios con tres excelentes comidas. mensuales.

Apartamentos para familias, todos con baño privado. Elevadores día y noche.

E.C.D. 2016

ALQUILERES

79 HOTELES

THE SAVOY
F y Quince. Vedado
Telf. F-6616
Situado en un lugar alto del Vedado, con fácil y frecuente comunicación con la ciudad y repartos. Rodeado de jardines, con 600 metros de hermosos portales. Las habitaciones tienen ventilación directa, teléfono, baño privado, con agua fría y caliente. Precios moderados, incluyendo tres excelentes comidas. El servicio en mesas separadas, para cada familia.

HOTEL "PRADO"
Prado 85, entrada por Virtudes, a media cuadra del Parque Central. Habitaciones balcón, calle de la brisa y sombra. Precios limitados para familias estables, buena comida, con desayuno, 5 platos, postre y café. Viajeros, una persona: $1.25; dos personas: $2.00, pensión completa. Ascensor toda la noche. Telf M-7660. F. Mariño.

HOTEL "SAN CARLOS"
EGIDO Y MONTE
Céntrico y cómodo para vivir estable. Habitaciones individuales y para matrimonios. Departamentos de 2 y 3 piezas para familias. Buena comida, española y criolla. Asensor día y noche. Servicio esmerado Precios económicos por mes. Los viajeros del inerior lo prefieren por disfrutar de precios a su satisfacción y hallarse próximo a los paraderos de ómnibus.

HOTEL "COLONIAL"
SAN MIGUEL 62
Habitaciones y apartamentos con baño privado y muebles modernos. Magnífico comedor en octavo piso. Elevador día y noche. Huéspedes por mensualidades, precios especiales. Moralidad. Telf. A-6958.

HOTEL «VANDERBIL»
Situado en la Loma de la Universidad Nacional, amplias y lujosas habitaciones con el baño privado, agua caliente y fría en abundancia. Esmerada atención. Neptuno 309

HOTEL "REGIS"
RESIDENCIA PARA FAMILIAS
Prado esquina a Colón: M-3633. Estricta moralidad. Situado en lugar céntrico. Habitaciones y apartamentos con baño privado, vista a la calle, cocina de primer orden. Precios razonables. Elevador día y noche. Excelente comida. Precio especial para hombres solos. Habitaciones para matrimonios: $40.00, baño intercalado.

HOTEL INTERNACIONAL APARTAmentos habitaciones con comida y todo servicio a una persona, $25. Dos o matrimonio, de $30 en adelante, agua caliente. Tejadillo 12, entre Cuba y Aguiar. A-9958

HOTEL «SANTA FE», S. A.
Amistad número 61, entre San José y San Rafael. Lo más céntrico de la Habana, próxima al Capitolio, teatros y principales tiendas. Telf M-7589 Grandes y frescas habitaciones. Excelente comida. Precios moderados. Se exige moralidad.

HOTEL "IDEAL ROOM"
Prado 93-B., (por Pasaje)
¿Desea vivir en casa tranquila, mejor que en su propia casa? Visite esta gran casa, aunque sea por curiosidad. Por adentro, la mejor. Si hace poco usted la visitó y no encontró habitación vuelva a visitarla, hay habitaciones disponibles. Visite esta casa y así verá su patio andaluz, de hace poco. Se construyó el mejor, sin duda. Precios los más económicos. Se exigen referencias de moralidad y pagos

80 CASAS DE HUESPEDES

HUESPEDES, APARTAMENTOS A 20 pesos frente Parque Central con o sin muebles, comida si la desean. Casa especial familias estables. Prado 93, altos «Partagás», esquina a Neptuno.

GALIANO 111, ALTOS, ENTRE SAN José y Barcelona. Amplia y fresca habitación propia para dos o más personas, con lavabo y baño agua caliente. Comida exquisita. Precios económicos. Absoluta moralidad.

CASA DE HUESPEDES, VEDADO calle O número 14 frente parque Maine paa día 7 hay 2 hermosas, frescas habitaciones vista al mar confortablemente amuebladas, 3 comidas, baño agua caliente. Teléfono, 2 personas $60.00 mes. Tranvía frente para playas. Garage. F-6956.

MANSION LOREDO
Concordia 98. Cómodas y frescas habitaciones. Un apartamento con 4 habitaciones y baño privado. Magnífica comida. Garage. Teléfono A-7681.

HUESPEDES: PRADO NUMERO 8, amplia y ventilada habitación con servicio privado y balcón a la calle. Moralidad y precio situación.

ANGELES 16, ALTOS, ENTRE EStrella y Maloja. Magníficas y amplias habitaciones, balcón e interiores. Precios económicos. Absoluta moralidad.

REINA 59 ENTRE RAYO Y SAN Nicolás, apartamento y habitaciones vista a la calle con lavabos y en baños agua fría y caliente todas horas, buen trato. Referencias.

CASA DE HUESPEDES: SAN NICOlás 36, entre Virtudes y Animas. Apartamentos con vista a la calle. Hay interiores con todo servicio, agua fría y caliente. Estricta moralidad y buena comida. Nuevos dueños. Telf. M-2483.

PALACIO «CUETO»
Casa para familias. Amplias habitaciones con todo servicio, agua fría y caliente, elevador cerca principales oficinas públicas y centro zona comercial. Inquisidor Nro. 1 esquina a Muralla. Telf. M-2674.

SE ALQUILA EN EL EDIFICIO Areces. Prado 36, habitaciones con baño completo y toda asistencia a precios razonables, elevador día y noche.

ALQUILERES

80 CASAS DE HUESPEDES

CASA DE HUESPEDES «LA MATANcera», Reina número 83. Teléfono: A-0238. Se alquilan amplias habitaciones con vista a la calle con o sin baño, agua fría y caliente; a precios muy reducidos. Comida española y criolla.

«SANTA RITA»: HABITACIONES, amplias, con lavabo, agua fría y caliente en los baños, buen comedor. Admitimos abonados; precios módicos. Pruebe y convénzase. O'Reilly 52; entrada por Habana. Hay elevador.

CASA PARA FAMILIAS: PRADO 65, exclusivamente para personas de estricta moralidad. Si no es así, no se presente. Habitación con balcón calle, con toda asistecia. Comida inmejorable. En azotea, habitación para matrimonios u hombres solos.

SE ALQUILA A MODICO PRECIO, amplia y ventilada habitación a hombres solos o matrimonio, con todo el servicio abundante agua y teléfono Monte 225 altos, entre Figuras y Carmen.

RESIDENCIA FAMILIAR
Prado 88, altos. Habitaciones claras, amplias y ventiladas, propias para matrimonios y estudiantes. Comida excelente y agua caliente.

81 CASAS DE COMIDAS

CASA PARTICULAR: SE SIRVEN cantinas a domicilio, hechas por excelente cocinero: arroz con pollo, jueves y domingo y postres. Comida de primera y a su hora fija. Pruebe y quedará satisfecho, Angeles 50. Telf. A-6239.

82 APARTAMENTOS

MIAMI BEACH, FLA. — MODERNO edificio a dos cuadras de la Playa; apartamentos elegantemente amueblados. Precio de Verano. Se habla español. Informan Obrapía Nro. 14 Teléfono M-1714

ALQUILO APARTAMENTO AZOTEA 3 habitaciones, servicios centro agua nunca falta en los bajos habitación agua corriente y saleta grande, sirve para cualquier profesional. Virtudes Nro. 109

ALQUILASE EN AZOTEA UN APARtamento de dos habitaciones con baño. También en el primer piso dos espléndidas habitaciones. Calle Perseverancia 32, entre Animas y Virtudes.

EN $15,000. SE ALQUILA UN DEpartamento en Obispo 92, de dos piezas en la azotea, a una cuadra del Parque Central. Informan en Obispo 90, casa de óptica El Anteojo».

APARTAMENTOS COMPLETOS, MUY frescos, una y dos habitaciones, sala, comedor, cocina, magnífico baño completo. Elevador. Neptuno 170, entre Escobar y Gervasio.

EDIFICIO URSULINAS
EGIDO ESQUINA A SOL
Casa de apartamentos modernos, propios para matrimonios o reducida familia, con servicios sanitarios completos, luz, agua caliente y fría. Situado en lo más céntrico de la ciudad, con espléndidas vías de comunicaciones para toda la capital e interior de la República.
INFORMES EN EL MISMO
PRECIOS MODICOS
Apartamento bajo, núm. 1.

EDIFICIO ARBOS, OQUENDO 18.
Se alquilan modernos apartamentos con sala, cuarto, baño y cocina. Informan en la misma.

«EDIFICIO ARCOS». SE ALQUILAN apartamentos al frente. Informa el conserje del mismo. F entre 19 y 21 Vedado.

SE ALQUILAN: CALLE 16 NUMEro 3, entre 9 y 11, Vedado, apartamentos de recibidor, sala, 2 habitaciones, baño intercalado, comedor, cocina, cuarto y servicio criados. U-5858.

SE ALQUILAN EN CASA DE TODO orden, buenos bien ventilados departamentos a la calle; siempre hay lo necesario para vivir bien económico. O-Reilly 5.

APARTAMENTO MODERNO, SALA, comedor, tres cuartos, baño intercalado, cocina, servicio criados, muy frescos. Hospital 63, entre Salud y Jesús Peregrino. Informan la misma F-5569

FAMILIA HONORABLE ALQUILA espléndido apartamento vista la calle, lavabo, teléfono entrada independiente a matrimonio, oficina o cosa análoga, muy barato, Consulado 49 bajos. M-8869

EDIFICIO CASTRO, CALLE 25 NRO. 160 esquina a O, apartamentos modernos, frescos, sala, comedor, cuatro y cinco cuartos, baño intercalado, closet, nevera eléctrica, con balcones a dos calles. Telf. F-2990

SAN JOSE 28, ENTRE MAZON Y Stadium de la Universidad. Apartamentos con sala, dormitorio, baño y cocina. Informan en la misma y bufete de Arellano: M-3936.

VILLEGAS 23, EDIFICIO DE APARtaentos para familias, recién construído, con sala, dormitorio, baño y cocina: $28.00 y $25.00. Informes en la misma y bufete de Arellano: M-3936

ENSANCHE HABANA: BRUZON 27 Y 29. Alquilo dos apartamentos altos, a $14.00. Informa encargado. Telf. F-4813.

SE ALQUILA APARTAMIENTO No. 1 de la casa Jess María 21, entre Cuba y San Ignacio; 1er. piso, con sala, comedor, 3 grandes habitaciones, baño, cocina de gas, frente a la calle. Informes Teléfono M-4723. López.

SE ALQUILA MAGNIFICO APARTAmiento, sala, habitación, cocina y baño; $12; muy fresco, recién pintado, agua abundante. Calle 26 No. 411 entre 25 y 27. Informan en la Botica. Vedado.

AVISO
Nueva casa de apartamentos, mucha agua y muy baratos, en Soledad número 6, entre Neptuno y San Miguel.

SE ALQUILAN APARTAMIENTOS modernos, en San Miguel 36, a una cuadra de Galiano. Informan en la Tintorería.

CALLE L APARTAMENTO AMUEblado vista a la calle. Una habitación, sala, comedor, cocina y baño Telf. F-5721

ALQUILERES

82 APARTAMENTOS

SE ALQUILA 1er. PISO EN INDUStria 86 a media cuadra de Neptuno, compuesto de sala, dos habitaciones, baño intercalado, comedor y cocina; todo amueblado en $50.

APARTAMENTOS MODERNOS MUY frescos y preciosa vista. Una y dos habitaciones, sala, comedor, cocina, magnífico baño completo. Elevador. Neptuno 170, entre Escobar y Gervasio.

EDIFICIO «SOLIS», CALLE 29
Nros. 151 al 159, entre C y D, Vedado. Se alquilan modernos y ventilados apartamentos desde 13 a 25 pesos con dos y tres habitaciones. Baño intercalado cocina de gas, calentador y patios en el centro. Se exigen referencias. Informes a todas horas en la oficina del mismo edificio, departamento 34.

PRADO 34½ APARTAMENTOS
y habitaciones con comidas, baño privado, acabadas de construir, con muebles, luz y servicios. Informan en la misma.

ALQUILO APARTAMENTOS MODERnos, edificio de ocho pisos y sótano con garage. Elevador a todas horas. Muy fresco. No hay polvo, mosquitos, ni ruidos molestos, 6 y 11, Vedado.

PLAYA DE COJIMAR
Lujosos apartamentos y habitaciones amuebladas frente al mar con asistencia o sin ella. Precios módicos Excelente comida. Malecón Nro. 20, esquina a Morell. M-9921 Extensión 34. Sr. Angulo

83 DEPARTAMENTOS

SE ALQUILAN DOS FRESCOS DEpartamentos para oficinas con frente a la calle en Cuba Nro. 62, entre Empedrado y O-Reilly. Informa la Encargada en la misma y en los teléfonos M-2775 y M-9762 de 8 a 12 y de 2 a 4.

AGENCIA DE MUDANZAS
Esta casa cuenta con personal experto en mudadas y repara toda clase de muebles, teniendo talleres propios. Especialidad en el trato de muebles finos. Llame a nuestro teléfono y será prontamente atendido.
CASA «CORO». Telf. M-2127

EN CASA DE FAMILIA MALECON 3, letra L, segundo piso, se alquila un departamento de dos piezas vista calle, lavabo agua corriente, luz, teléfono, M-8468 en 20 pesos.

SE ALQUILA UN DEPARTAMENTO de dos grandes y frescas habitaciones con balcón a la calle en Compostela 58, altos, entre Lamparilla y Obrapía.

INQUISIDOR No. 20, ALTOS, ENTRE Santa Clara y Luz. Alquilamos departamentos cuarto y sala, balcón a la calle; 13 y 14 pesos. Hermosas habitaciones, ocho pesos; techos monolíticos. Informa Encargado.

PROPIO PARA PERSONAS QUE DEseen vivir céntrico y fresco. Se alquila hermoso departamento de dos habitaciones de esquina, cinco balcones, lavabo, teléfono. Toda asistencia. Otra pequeña, igual condiciones. Neptuno 77, primero de «La Filosofía».

ALQUILO APARTAMENTO AZOTEA muy ventilado, todas las comodidades, baño anexo, con o sin comida a matrimonio. Verse 1 a 5 tarde. Villegas 9, altos, media cuadra Palacio Presidencial.

DEPARTAMENTO SALUD 154 PLANta alta con sala, comedor, 2 habitaciones, baño completo y demás servicios. Informan: Salud 55. M-6204. J. Posse.

ALQUILO DEPARTAMENTO EN AZOtea, Tejadillo 6, bajos independientes, dos amplias habitaciones, muy ventilado, todo servicio. Muy barato.

84 HABITACIONES

PRADO 27, ALTOS PRECIOSA AMplia fresca habitación lujoso baño al lado, agua caliente, fría, teléfono muebles si desen, solamente a personas extricta moralidad, sin niños. Casa familia particular.

AGUACATE Nro. 88 ULTIMO PISO Se alquila una habitación amueblada con agua corriente, a hombre solo casa de familia.

NEPTUNO Y GERVASIO SE ALQUIla una habitación con balcón a la calle para dos hombres o matrimonio en 8 pesos.

ALQUILO ESPACIOSA Y MAGNIFIca habitación a matrimonio decente, en casa de comercio donde tengo mi familia. Neptuno número 216, bajos, entre Marqués Gonzalez y Oquendo

ESCOBAR 34, CONSULTORIO MEdico. Alquílanse dos amplias habitaciones para personas solas o para guardas muebles, con luz y teléfono. Informes: U-5712.

REINA 37, ALTOS, DE «EL TIBES». Se alquilan dos habitacones, una con balcón, otra interior, chica, muy propia para hombres solos o matrimonio. Precio: $10.00 y $5.00. La encargada informa.

SE ALQUILAN DOS AMPLIAS HAbitaciones, una con balcón a la calle, a matrimonio sin niños u hombres solos, en 10 y 8 pesos. Pocito número 22, altos, esquina a Marqués González.

ALQUILO HABITACION AMUEBLAda, casa familia decente, muy fresca, buenos baños, agua caliente, teléfono, hombres o matrimonios de moralidad. Aguila 131, segundo piso, entre San José y Barcelona.

SE ALQUILA UNA HABITACION A persona de gusto o matrimonio, en casa de familia, con baño intercalado, agua a toda s horas, fresca y dos cuadras del Capitolio. Cienfuegos 46, altos.

SE ALQUILAN DOS HABITACIOnes juntas, al fondo, a matrimonios u hombres solos. Tacón 8, entre O-Reilly y Empedrado.

FRESQUISIMAS HABITACIONES. — Balcón calle, baño privado, agua caloiente, magnífica comida, teléfono; son con toda asistencia. Matrimonio, desde $35, hombres solos $18. Belascoaín 64, altos colchonería.

SE ALQUILA UNA SALA O PARte de ella para oficina, academia, etc., con muebles o sin ellos, con derecho al teléfono. Informan en Monte Nro. 157, altos esquina Indio.

OBRAPIA 49, 2o PISO SE ALQUILA una habitación con servicio privado y con excelente comida y teléfono.

ALQUILERES

84 HABITACIONES

PRADO 113 FRENTE AL CAPITOlio se alquilan habitaciones, agua corriente, se piden informes. Encargado habitación 18

DOY CUARTO SIN COMIDA A CAMbio de acompañar señora. Concordia 153 A, bajos izquierda, no toque al lado de 7 a 8 y de 4 a 7

VEDADO: RESIDENCIA FAMILIAR, calle 17, No. 855, altos, entre 4 y 6, espléndidas habitaciones; fresca y ventilada; comidas inmejorables. Precios económicos. Teléfono F-5019.

FAMILIA HONORABLE ALQUILA habitación con comida, teléfono y todo servicio a personas mayores solamente. Lugareño 2, altos, frente a la Clínica Fortún-Souza.

SE ALQUILA UNA HABITACION A uno o dos hombres solos, en casa de familia; se exigen y dan referencias. O-Reilly No. 42; primer piso entre Aguiar y Habana.

ALQUILO HERMOSA HABITACION con toda asistencia a matrimonio u hombres de moralidad. Concordia 25, altos de el almacén de tabaco. Hay teléfono.

EN CASA HONORABLE SE ALQUIlan espléndidas habitaciones y apartamentos con o sin comida, baño lujoso, agua caliente y teléfono desde diez pesos. Oficios 58 entre Muralla y Sol. Llame al A-8022.

PARA HOMBRES SOLOS, BONITA habitación amueblada, balcón, baño contiguo, agua caliente. Otra en azotea, amueblada, hermosa, baño, servicio. Referencias. San Rafael 47, altos, esquina Manrique.

MONSERRATE 93 ENTRE LAMPArilla y Obrapía. Se alquilan dos habitaciones separadas, una en 8 pesos; otra 10 pesos; un departamento a la calle 20 pesos. Otros informes en la misma.

SE ALQUILAN HABITACIONES A hombres solos con todo lo necesario. Baratos. O-Reilly 5.

SE ALQUILA UNA HABITACION EN F, No. 559, esquina a 23, a hombres solos o matrimonio sin niños o sirvientes. Teléfono F-7024, de 8 a 6. Vedado.

DESDE 8 PESOS. HABITACIONES amuebladas, con luz toda la noche y entrada independiente, propias hombres solos o matrimonios. Monte 184, altos, por Rastro.

SE ALQUILAN AMPLIAS Y FREScas habitaciones con balcón calle, lavabo y servicio completo. Casa de huéspedes. Habana No. 89, altos. Teléfono A-9538.

CASA MORALIDAD, BUEN ASPECto habitaciones amplias, ventiladas. También teléfono, luz. Departamento balcón la calle con agua. Obrapía 51 altos. O-Reilly 32 altos entre Cuba y Aguiar.

PRADO 13 (ALTOS) ESQUINA A Genios habitaciones grandes, ventiladas, balcón, baño caliente, teléfono, buenas y abundantes comidas, desayuno, desde 15, 18 y 20 pesos por persona.

HOTEL MICHAT
Residencia para familias habitación con balcón a la calle, mucho fresco buen servicio y moralidad magnífica comida matrimonio desde $35. Villegas 58 entre Obispo y Obrapía.

EN RESIDENCIA PARTICULAR, calle 17 entre 4 y 6, alquilo una habitación con baño, muy fresca. Telf. F-7016.

EN CASA DE FAMILIA SE ALQUIla una o dos habitaciones con comida o sin comida, 17 401 esquina a G. Vedado.

SAN LAZARO 504. LOMA DE UNIversidad. Alquilo grandes y frescas habitaciones desde siete pesos a personas de moralidad; y en Indio 27, habitaciones con vista a la calle e interiores desde $5.

EN SUAREZ No. 26, ENTRE APOdaca y Corrales, al lado del Cine Cuba se alquila una espléndida habitación a persona de moralidad. Luz toda la noche.

VEDADO. EN CASA DE FAMILIA respetable calle E entre Línea y Calzada se alquilan 2 hermosas habitaciones de 5x5 con su baño, con muebles o no y con toda asistencia si se desea. También un garage en la misma. F-7135

FAMILIA ALQUILA UNA HABITAción grande, lujosa, agua fría, caliente, con o sin asistencia y muebles. Solamente mayores. Referencias. Hay teléfono Manrique 124 altos entre Salud y Dragones.

SE ALQUILA
Entre Neptuno y San Miguel, una gran habitación con comida o dos personas a gua caliente y luz toda la noche. Precio módico.

SE ALQUILA UNA UNA HABITAción con balcón a la calle, con toda asistencia, en casa de estricta moralidad. Informes Tel. U-5707

SAN MIGUEL NUMERO 5, ENTRE Prado y Consulado. Se alquila una habitación. Agua y luz, a todas horas.

ALQUILO UNA HABITACION MUY grande, balcón a la calle y una accesoria, Compostela 156 y medio, esquina a San Isidro, muy barato. Informa la encargada.

SE ALQUILA HABITACION VENTIlada, recién pintada, en Consulado 59, altos, entre Refugios y Colón. Se cambian referencias. Hay teléfono.

ALQUILO UNA HABITACION A
hombre solo o matrimonio sin niños. Casa de moralidad. Prado 31, bajos, entre Refugio y Genios.

CASA RESPETABLE FAMILIA, SE alquila una o dos hermosas habitaciones con su baño, amueblada o no; juntas o separadas, con todo servicio si se desea. También un garage. Calle E entre Línea y Calzada. F-7135.

SE ALQUILA UNA HABITACION EN casa de moralidad. Campanario 208, altos. No molesten bajos.

AVISO
JOSE FERNANDEZ Y MIRAS
Se alquilan magníficas habitaciones y apartamentos, a personas de moralidad: Empedrado 30, esquina a Aguiar Aguiar 57, frente al parque San Juan de Dios; Empedrado 21; Cuba 60; Cuba 80; O-Reilly 1, entre San Ignacio y Mercaderes; San Ignacio 52, entrada por Lamparilla 11 y medio; San Ignacio 82, entre Muralla y Sol; San Ignacio 65; Mercaderes 45; Oficios 74; Oficios 76; Inquisidor 21; Sol 74; Aguacate 122; Egido 16 y 18, esquina a Gloria; Prado 101, esquina a Teniente Rey; Lagunas 85; Cerro 607, antiguo, esquina a Patria; Tamarindo 40; Vedado, antiguo Palacio Carneado, Calzada esquina a J.; J. número 111, entre 9 y Calzada; Quinta número 710; 10 número 62; calle 15 número 1151, esquina a 16; y 19 núm. 707.

ALQUILERES

84 HABITACIONES

VILLEGAS 113, SEGUNDO PISO, ALquilo una amplia y hermosa habitación con vista a la calle a matrimonio solo. Casa de moralidad.

SE ALQUILA UNA HABITACION grande vista a la calle, muy fresca y tranquila a personas mayores u hombres solos. Belascoaín 120, departamento 10, esquina a Clavel.

ALQUILO UNA HERMOSA HABITAción en Aguila 133 altos, entre San José y Barcelona. Punto céntrico. Muy económica, agua caliente, baño, hay teléfono.

DRAGONES 42 ENTRE GALIANO Y Aguila, altos de la Botica Americana, se alquilan frescas habitaciones. Y Manrique 120, entre Salud y Dragones. Casas de orden.

CONFORTABLE Y CENTRICA CASA de familia, alquila habitación anexa al baño, vista a la calle, esmerada limpieza y con todo servicio. Concordia 44, esquina Manrique.

SE ALQUILA A MODICO PRECIO amplia y ventilada habitación a hombres solos o matrimonio, casa de moralidad. Cárdenas 65, altos, entre Misión y Gloria, Habana.

AVISO
Empedrado 30, esquina a Aguiar. Se alquilan magníficas habitaciones y apartamentos a personas de moralidad: Aguiar 57, frente al parque San Juan de Dios; O-Reilly número 1, entre Monserrate y San Ignacio; Oficios 74; Oficios 76, esquina a Luz; San Ignacio 82, entre Muralla y Sol; y Egido 16, esquina a Gloria.

EDIFICIO «CUBA», SEIS PISOS.
Empedrado número 42, se alquilan amplias y ventiladas habitaciones, muy baratas, elevador, lavabos, luz toda la noche. Orden y moralidad. Telf. M-5113

SE ALQUILA EN COMPOSTELA No. 75 entre Teniente Rey y Amargura, espaciosos y frescos apartamentos y habitaciones acabados de pintar; llave e informes en la misma. Propietario: Francisco Torres. Aguiar 65. Edificio Pedroso.

85 NAVES - LOCALES

¡OJO! VEDADO: EN LA CALLE L. número 257, alquilo local propio para depósito de leche y guardar dos camiones, o cualquier otra industria. Informan en el 255.

NAVE EN CORTA Y CRISTINA, PROximo Agua Dulce. Alquiler módico. G. Sánchez, Tamarindo 109: FO-1509.

COMPOSTELA NUM. 88
A pocos metros de Muralla. Se alquila espléndido local propio para establecimiento, almacén o industria. Informan en el mismo local o primer piso: M-2468.

COMPOSTELA NUM. 98
Entre Muralal y Sol. Se alquila espléndido local propio para establecimiento, almacén o industria. Informan: Compostela 84, primer piso. Telf. M-2468.

SE ALQUILA UNA ESPLENDIDA nave de 33 metros de largo, por 11 de ancho, en Pedro Pernas, casi esquina a la Calzada de Concha, Luyanó. Informes en Aguila 117. Telf. M-1557. La llave en Teresa Blanco 57, Luyanó.

SE ALQUILA LA AMPLIA NAVE DE Cuba No. 118 entre Luz y Acosta, propia para establecimiento. Informan en la misma de 1 a 5.

SE ALQUILA EN LA CALZADA DEL Cerro No. 873, entre Churruca y Primelles, una nave con 300 ms., propia para almacén, industria o comercio. Informes en la misma de 3 a 5.

SE ALQUILA MUY BARATA LA ESquina de Arbol Seco y Maloja, propia para establecimiento u otra cosa, informan en Subirana No. 16 (carnicería).

HABANA. SE ALQUILA PARA INdustria o comercio la nave de la calle de Cuba No. 22, frente al anfiteatro, gran salón bajo, precio $105. Informan Telf. F-5817

$30.00 SANTA ANA 25 ENTRE VIllanueva y Luco, local techado, mucho patio, además vivienda completa para familia, propio para industria pequeña o guardar camiones; puede verse de 2 a 6 informan X-1150

SE ALQUILA
Edificio Compostela 106
entre Sol y Luz
LOCAL de mucho frente, propio para cualquier negocio. Tiene puertas, vidrieras, pisos de granito y pintado con esmero.
HABITACIONES en la planta baja, que están terminadas de construir. Cada una con su baño privado en colores, pisos de granito, pintadas de aceite, con muebles de caoba modernos, de lujo, sin estrenar. También alquilamos, si usted trae sus propios muebles.
Informan - Telf. F-7556
y en la misma casa.

LOCAL BAJO, PROPIO PARA OFIcinas de Compañía de Seguros, fianzas o análogas, o comercio. Compostela 53, entre Obispo y Obrapía.

ALQUILO LOCAL 257 METROS ESquina Aguila y Estrella. Véalo informes: Cuevas, Bernaza 39, teléfono F-5993

87 HABANA

A PERSONA RESERVADA ALQUIlo moderno piso amueblado con limpieza y ropa limpia. Véalo en Sitios letra I entre Oquendo y Marqués González.

SE ALQUILA: EMPEDRADO NUMEro 64, casi esquina a Villegas, segundo piso, 5 cuartos con reventilación, moderno, espacioso. Para verlo: de 10 a 12 y de 2 a 4.

SE ALQUILA: LAMPARILLA NUmero 86, primer piso, apartamento compuesto de sala, 3 habitaciones, baño intercalado, comedor, cocina y servicio de criados. Informan en la misma.

ALQUILERES

87 HABANA

VIRTUDES 177 E ALTOS ENTRE Oquendo y Soledad, sala, recibidor tres habitaciones, baño intercalado, comedor, cuarto, servicio criados, cocina. Llave bajos. Informan A-8633 y F-5689 Sánchez.

EN LO MAS CENTRICO DE LA HAbana, Galiano y Concordia, edificio Zéndegui, moderno y ventilado apartamento en el primer piso. Sala, comedor, tres habitaciones, baño intercalado, patio y cocina de gas. Informes F-3275

GERVASIO 133, ENTRE SALUD Y Reina. Se alquilan los bajos para familia, con sala, saleta, tres cuartos, comedor al fondo y demás servicios. Informan: altos, 133-A.

ALQUILO EL SEGUNDO PISO DE Escobar 4 y los bajos del 6, compuestos de sala, comedor y dos habitaciones, baño completo. Informan en la misma, de 1 a 5 de la tarde.

NEPTUNO 255, IZQUIERDA, ALTOS, entre Espada y Hospital: sala, saleta, comedor, siete habitaciones, cocina, tres servicios. La llave al lado, la encargada. Informes: San Rafael 138. Telf. U-5744.

SE ALQUILA EL SEGUNDO PISO de Amistad 50, entre Neptuno y San Miguel. La llave en la misma. Informan: Telf. F-4940.

SE ALQUILAN LOS ALTOS, SAN Carlos B., entre Estrella y Maloja, detrás de Sanidad, casa recién construída, sala, comedor, tres cuartos, baño y cocina: $34.00. Informes: U-3417.

SE ALQUILA LA CASA CALLE ESpada número 22, letra C., bajos, entre San Rafael y San Miguel. Informan: Telf. M-4220.

ALQUILO EN PLASENCIA ENTRE Santo Tomás y Benjumeda, altos modernos: sala, comedor, dos cuartos, buen baño, lavadero, abundante agua fría y caliente. Informan: Telf. M-1091.

SAN LAZARO NUMERO 122, CASI esquina a Aguila, dos casas de sacalado y servicio de criados. Una de la, comedor, tres cuartos, baño interellas con recibidor y hermosa terraza con vista al Malecón, edificio moderno. Hay elevador día y noche. Informes misma. Telf. M-5996.

ALQUILO: CONCORDIA 48
Primer piso, entre Manrique y Campanario, casa de construcción moderna, de recibidor, sala, cuatro habitaciones, baño completo, comedor, cocina, terraza y servicio de criados. Informes en los bajos.

$23.00 MODERNOS BAJOS, DOS HAbitaciones, sala, comedor, baño completo intercalado. Muy frescos. Entre dos líneas tranvía. Vigía y Fernandina.

ALQUILO CASA SALA, SALETA, 2 cuartos, baño intercalado, patio Concordia y Campanario letra E Véala solamente de 2.1|2 a 5 p.m.

M-504 ENTRE SAN LAZARO Y
Jovellar, moderna. Informan en Cerro 532 casi esquina a Tulipán, teléfono I-7048

SE ALQUILA LA 2a PLANTA DE la casa Bernal 13, acabada de construir sala, 2 cuartos, comedor al fondo, buen baño completo y buena cocina. Informan en la misma. Teléfono A-9201 y M-2042.

FIGURAS 35, PISO 2o FRESCA CENtrica moderna casa con 2 cuartos, sala, comedor, baño, cocina abundante agua. Informes misma de 2 a 5. Teléfono X-1085

EN 50 PESOS ULTIMO PRECIO ALquilo el tercer piso Malecón 12, gran sala, comedor, 6 habitaciones con lavabo, baño completo, cuarto y servicio criados. Llave en los bajos.

ENSANCHE DE LA HABANA, POzos Dulces No. 120, entre Bruzón y Desagüe, alquilo altos, sala, recibidor, cuatro grandes habitaciones, baño intercalado, comedor al fondo, servicio criados. Llave bajos.

ANIMAS 150 ENTRE ESCOBAR Y
Gervasio, alquila tercer piso, sala, recibidor, tres habitaciones, baño intercalado, comedor, cuarto y servicio criado. Servicio de elevador. Llaves en la misma, e informan Amargura 23. Telf. A-1192.

SE ALQUILAN: 27 DE NOVIEMbre, (Jovellar) número 59 y 61 entre Aramburu y Hospital, apartamentos de sala, comedor, dos cuartos, baño intercalado completo. Llaves en los mismos. Informes: U-5858

SE ALQUILAN: MAZON NUMEro 35 y 37, entre Valle y Zapata, casas de sala, comedor, tres habitaciones, baño y cocina. Llaves en las mismas. Informes: U-5858.

SE ALQUILAN: VAPOR NUMERO
43, entre Espada y Hospital, casas de sala, comedor, dos habitaciones, baño y cocina. Llaves en la misma. Informes: U-5858.

SE ALQUILAN: 27 DE NOVIEMbre (Jovellar) número 10, entre Aramburu y Hospital, casa de recibidor, sala, tres habitaciones, baño, comedor, cocina y cuarto y servicio de criados. Informes: U-5858.

SE ALQUILAN: SAN JOSE NUMEro 111, entre Oquendo y Soledad, apartamentos de sala, comedor, una habitación, baño y cocina. Llaves e informes en los mismos. U-5858.

SE ALQUILA: SAN LAZARO 488
entre Espada y Hospital, casa de sala, dos habitaciones, baño y cocina. Informes: U-5858.

SE ALQUILAN: OQUENDO NUmero 24, entre San Rafael y San José (Palacio de La Aurora), apartamentos de dos habitaciones, baño, y cocina, desde $13.00 con luz. Informes: U-2908.

ALQUILERES

87 HABANA

SE ALQUILA AVENIDA MENOCAL 1155 esquina a Llinás, una casa alta, sala, comedor, tres cuartos baño intercalado, cuarto y servicios criados Informes: teléfono I-5021

ALQUILO
Segundo piso Aguila 22, esquina a Trocadero. Sala, comedor, 4 cuartos, baño, agua abundante. Informes, Barreiro, Aguila 52, altos.

SE ALQUILA AMARGURA 79
Altos, sala, saleta, hall, 4 cuartos, baño, comedor, cuarto y servicios de criados.

HORNOS Y VAPOR UNA CUADRA
dra del Parque Maceo, desde 25 pesos, alquilo casas modernas, con sala, comedor, dos habitaciones, baño completo. Informes: Vapor 53, bajos, Telf. M-2837.

SE ALQUILA UN HERMOSO PISO cuatro cuartos, sala, recibidor, servicio de criados y elevador y portero. Padre Varela 95. Edificio Recarey.

$34.00
Alquilo lindo segundo piso brisa Hospital 24 esquina Jovellar de sala, comedor, 3 cuartos, baño intercalado moderno, cocina gas y servicios de criados. Informes Hotel Pasaje Del Busto. A-1151.

SE ALQUILA

SARABIA 13, ALTOS, CERRO, COmedor, sala, cocina, tres habitaciones y baño. La llave en la misma. Precio: $25.00.

CALLE 19 NUMERO 458, ALTOS ENtre E y F, moderna; comedor, sala, cocina, saleta, servicios de criados, cuatro habitaciones y baño la llave al lado. Precio: $55.00.

FRESCOS Y VENTILADOS DEPARtamentos en Diez de Octubre 58 y 60 entre Omoa y Alejandro Ramírez. Precio: $14. Informa la encargada.

LOCAL ESQUINA DE GUTIERREZ y Mendoza. Precio: $17.00.

FRESCOS Y VENTILADOS DEPARtamentos en Requena 16, entre Carlos III y Ayestarán. Precio: $18. Informa el encargado.

FESCOS Y VENTILADOS DEPARtamentos en Campanario 152-154 entre Reina y Salud. Precio: $18.00. Informa el encargado.

EXCELENTES HABITACIONES EN Marqués González 54. Informa la encargada. Varios precios.

EXCELENTES DEPARTAMENTOS, en Infanta 104, esquina a San Rafael. Precio $15. Para más informes: la encargada.

PARA MAS INFORMES:
THE NATIONAL CITY BANK OF NEW YORK. DEPARTAMENTO DE ADMINISTRACION DE BIENES. TELEFONO A-9897

HABANA No. 183 (BAJOS)
Entre Paula y Merced. Se alquila con cuatro habitaciones, sala, saleta, comedor, baño, cuarto y servicio de criados, patio. Informan: Habana 110; Telf. A-9619.

SE ALQUILAN ALTOS Y BAJOS San Joaquín, entre Estévez y Universidad Habana, sala, comedor, dos cuartos; patio y servicios. Precio 18 pesos. Informan en la misma L bajo, encargada.

SE ALQUILA JESUS MARIA 21, ENtre Cuba y San Ignacio, casa de nueva construcción, apartamento No. 1, 1er. piso, sala, comedor, 3 grandes habitacoines, baño y cocina de gas, precio $34.00. Buenas referencias, informes Telf. M-4723. López.

CARLOS III, FRENTE A G. POZOS Dulces 2, segundo piso: Terraza, sala, cuatro amplias habitaciones, lujoso baño intercalado, comedor, cuarto y servicio criados. Hay una planta baja de tres habitaciones. Verse de 10 a 12. Más informes: U-1428.

GALIANO 12, ESQUINA LAGUNAS, primer y segundo piso: Sala, comedor, dos habitaciones, comedor, patio, etc, balcones por ambas calles. Baño intercalado. U-1428.

EN LA CALLE DE DIARIA, LETRA A, entre Figuras y Chamorro, se alquila una casa; tiene sala, 3 habitaciones, cocina y comedor. Informan: Reina 111. Joyería Topacio.

SE ALQUILA INDUSTRIA No. [illegible] UN primer piso moderno con sala, 3 cuartos, baño intercalado, comedor, cocina, servicio de criados. Informan en la misma y Teléfono A-9754.

VIRTUDES 143-E, ESQUINA GERvasio, alquilo 1ro. moderno, fresco, amplio recibidor, sala, tres habitaciones, comedor, baño, cocina y servicio criado. Informan en la bodega.

CUARTELES 19. ALQUILO BONITO y fresco piso alto, sala, comedor, dos habitaciones, baño intercalado, agua fría caliente, cocina; llave en la misma. Informan: O-Reilly 11; quinto piso.

ALQUILO LUJOSAS CASAS ALTOS y bajos acabadas de fafricar: Hospital 203 y 209, entre Jovellar y Vapor; tienen sala, recibidor, 3 cuartos, baño, comedor y cocina, cuarto y servicio de criados. Rentan desde $34.00 a $45.00. Llaves en la misma informan en Pedroso número 8. M-8799.

LAGUNAS 19 ALTOS, SALA, COMEdor, 2 habitaciones, servicio completo, agua por motor. Informes en la misma de 1 a 6 p. m.

NEPTUNO Y ARAMBURU, SE ALquila casa pintada y decorada. Sala, hall, comedor, dos cuart s, baño intercalado, buena cocina, servicio criados $34.00. Informes en la misma.

ALQUILO MODERNO 1er. PISO EN el edificio de Condesa 46-B, esquina Lealtad: Sala, comedor, dos habitaciones, baño intercalado; cocina, gas, llave Tostadero. Informan Cantina del Cine Reina.

ALQUILO AMPLIA CASA PARA COmercio u oficina Manrique 82 esquina a San Rafael Informan F-5634

VIRTUDES 163, ENTRE GERVASIO y Belascoaín, modernos altos acabados de fabricar. Precio: $60.00. Informes en la misma.

MORRO 10 A UNA CUADRA DEL Prado, se alquila moderno piso alto: recibidor, sala, comedor, tres cuartos con closets, baño completo y otro auxiliar intercalado, cuarto y servicio de criados. Informes: de 10 a 12 m. y de 1 a 5 p. m.

ALQUILERES

87 HABANA

ZULUETA 40, TERCERO, CON tres habitaciones, sala, comedor, cocina, baño de colores, servicio de criados, casa nueva, muy fresca, llave en los bajos. Informan Telf. FO-2491

SE ALQUILAN LOS MODERNOS bajos de Aguila 61, con sala, saleta, dos habitaciones, baño intercalado, comedor al fondo y cocina de gas. Precio: $40.00. Llaves e informes: Animas 45, bajos.

$38.00 SE ALQUILAN LOS MOdernos y frescos altos San José 124 E, entre Lucena y Marqués González, acabados de pintar; sala, recibidor, tres habitaciones, saleta corrida, baño completo, cocina de gas, calentador y servicio de criados. Llaves en el puesto de frutas esquina Marqués González. Informes, Francisco Torres, Aguiar Nro. 65 teléfono A-7830

OQUENDO 75, ESQUINA PEÑALVER altos lujosos: sala, comedor, grandes cuartos, baño intercalado, cocina. Llaves en los bajos: $30... F-6316.

SAN JOAQUIN 52, BAJOS, ENTRE Monte y Omoa. Se alquila piso moderna sala, cuatro habitaciones, intercalado y demás servicios. La llave en la misma. Informes Egido ... Sombrerería.

EL RESTAURANT EN SU HOGAR Servimos comidas a domicilio, cerca y larga distancia, 4 platos, postre diarios: 1 persona: 50 cts.; dos personas: 70 cts.; tres personas: $1.00 13 y B., Vedado: F-4176.

ALQUILO MARQUES GONZALEZ
14. entre Zanja y Salud, primer piso alto, con sala, recibidor, 2 habitaciones, comedor al fondo, baño intercalado y cocina. Ferretería Belascoaín esquina a San Rafael. U-5215

SE ALQUILA AGUIAR 43 SEGUNDO piso, hay elevador, tiene 3 habitaciones, sala, recibidor y servicio criados; pregunte por el encargado. Informan I-5949

SE ALQUILA CASA MUY FRESCA piso 2o Espada 31, entre Neptuno y San Miguel, sala, cinco habitaciones, comedor, $50.00. Informan en la misma. Telf. A-7115

ALQUILO LA CASA RAYO 93 (BAjos) frente Iglesia San Nicolás hermosa sala, saleta, cuatro cuartos, baño cocina. Precio $30.00. Informan en la misma. Teléfono FO-2372

ESCOBAR 42, MODERNO 2do. PISO Sala, saleta, 3 cuartos, baño intercalado, servicio criados. Puede verse de 3 a 11 y 1 a 3. Informes: M-6...

CARLOS III
Cerca de Carlos III por Marqués González se alquila casa de esquina y ventilada bajos compuesta de sala, comedor al fondo 3 cuartos grandes modernos de 5 metros de ancho y baño moderno intercalado, cocina de gas, calentador, cuarto y servicio de criados precio: 50 pesos; para ver la casa en Carlos III esquina a Marqués González Telf. M-3754 preguntar por Regino Quintana.

CIENFUEGOS 33
Se alquila el segundo piso compuesto de sala, saleta, tres cuartos, servicios modernos, agua abundante. Llaves bodega. Informan: Compostela Nro. 94

SE ALQUILAN LOS FRESCOS Y modernos bajos de la casa de Cienfuegos Nro. 46 entre Gloria y Apodaca. La llave en la misma. Informan F-2078

CONSULADO 7, CASI ESQUINA Prado. Se alquila moderno piso alto: sala, comedor, dos cuartos, baño intercalado completo, cuarto y servicio de criados. Hay elevador día y noche. Informes en la misma.

MONSERRATE Y PROGRESO. SE alquila el séptimo piso, compuesto sala, comedor, tres cuartos con closet gran baño de familia, servicios de criados. Informes en la misma.

CASA DE GRAN LUJO PARA PERSONAS DE GUSTO
En $34.00 se alquila la fresca y ventilada casa calle Agustín Alvarez número 3, entre Marqués González y Oquendo, a dos cuadras de la Secretaría de Justicia y de la Calzada de Belascoaín, con abundante agua, sala, saleta corrida, tres habitaciones, baño intercalado en colores lujosamente decorada, cocina preparada para gas y carbón, calentador, lavaderos y servicio de criados. Toma corriente para radio, refrigerador, teléfono, etc. Llaves en el Nro. 10 Informes Francisco Torres. Aguiar número 65. Teléfono A-7830.

SE ALQUILAN DOS CASAS ... sala, comedor, 2 cuartos, cocina y servicio altos, entre Hospital y ... nos. Prncipe 13.

88 VEDADO

VEDADO, SE ALQUILA CASA ... habitaciones y demás comodidades $32.00 calle 27 Nro. 962 entre 6 ...

SE ALQUILAN LOS BAJOS DE casa Línea 260 entre J e I en el Vedado, con sala, saleta, cinco habitaciones, dos baños y cuarto y servicio para servidumbre. Tiene garage. Último precio: $70.00. Informan 9 Nro. 60, esquina a Baños. Teléfono F-5285

SE ALQUILAN ALTOS B 512 ...tre 21 y 23 con seis habitaciones familia, baño intercalado, lugar para guardar automóvil. Son frescos modernos. Alquier $75. Informes bajos.

SE ALQUILAN LOS ALTOS DE ...ños 56, entre Tercera y Quinta ... ra brisa. Compuestos de recibidor, sala, espaciosa terraza, 5 habitaciones, baño intercalado, comedor, cocina, lavadero, cuarto y servicio criados. Puede verse de 8 a. m. a 7 y ... p. m. Informan en El Fénix ... no 124, esquina a Dragones. M-3355.

ALQUILO CASA: JARDIN, POR... sala, saleta, 3 cuartos, baño, comedor, patio, pasillo criados y ... servicios, 21 número 557, entre ... y D., Vedado.

VEDADO: ALQUILO HERMOSA ...sa amueblada con lujo, calle E... tre Línea y Calzada, a 2 cuadras de los baños de las playas y entre cines Auditorium y Trianón, compuesta 6 habitaciones, jardín, sala, pantry, ...ta y galería, comedor, ...rage. 2 baños y 2 hermosas habitaciones, azotea con baño privado. F-7135.

FOLLETIN 26

EL HOMBRE SIN PIEDAD

VERSION ESPAÑOLA
ADELAIDA MENDEZ BLASCO

Se vende en la librería de «Wilson», Obispo No. 52. Teléfono: M-3850.

sa la mirada. Otra vez, que había almorzado con Janson, oyó a un grupo de las chicas de recados que cuchicheaban su nombre emparejándolo con el Janson.

Aquellas chiquillas ignoraban cuán poco saboreaba Judit los almuerzos y que apenas salía del despacho, tiraba a la cuneta las costosas orquídeas. Ignoraban la vergüenza y la tortura de su corazón, porque de saberlo, simples criaturas humanas, se hubiesen sentido incapaces de aumentarla con una frase equívoca.

Durante una temporada, Janson no tomó otras iniciativas, hasta que un día, a principios de invierno, la mandó llamar y le dijo que aquella noche iría con él al teatro. Judit nada dijo. Al menos, aquello sería después de las horas de despacho. Al menos no daría lugar al temido desfile ante los ojos de todos los empleados. Casi se sintió satisfecha de que Janson eligiera ahora las horas de la tarde, en lugar de la del mediodía, nadie sabría nada de esto.

Pero su satisfacción duró poco.

Por la tarde, mientras Angela Brown repartía las tazas de té y las pastas, llegó una aprendiza con una larga caja de cartón y la depositó en la mesa de trabajo de Judit.

—Para la señorita Connor—dijo la niña, y se marchó.

Quedóse Judit petrificada contemplando la caja, y oyendo a través de su horror los excitados gorjeos de la señorita Paskey, que estaba leyendo el nombre impreso en la caja, e instando a Judit para que la abriera.

—¡Petronella! ¡Santo Cielo! ¡La que lanza los vestidos más divinos! Nosotras no podemos pagarnos esos lujos, con nuestros sueldos, ¿verdad, Angela?

—Eso no es para mí. No puede serlo—dijo Judit, y el tumulto de su corazón sacudía también las palabras pronunciadas.

—Señorita Judit Connor—leyó la Paskey,—la cosa está bien clara. Por amor de Dios, Connor, ¿quién es tu galante millonario? O es... — hizo con la cabeza un gesto, hacia el despacho de Janson, y guiñó el ojo.

—Abra la caja, y déjenos echar una mirada — dijo Angela Brown, acercándose con unas tijeras de oficinista en la mano.

—¡No!—exclamó Judit. — No la quiero abrir. No es para mí, les digo. No es para mí...

Pero Angela no renunciaba a dar un vistazo a la «robe de chez Petronella». Cortó las cintas que sujetaban la caja, apartó la tapa, y, acompañada por la señorita Paskey, ahogóse materialmente en una oleada de papeles de seda, tirándolos a puñados por los suelos. En vano Judit trató de detenerlas. Ambas, la Paskey y la Brown, querían ver el vestido de Petronella. Su prisa casi lo puso en peligro.

Salió por fin, y era algo mórbido, ondulante, lleno de lentejuelas, que parecía un jirón de claro de luna en el prosaico ambiente del despacho.

Judit estaba en pie, oprimiéndose el pecho con una mano crispada, el rostro blanco, blanco, ceñudos y sombríos los ojos, que contemplaban aquel ropaje delicado y brillante.

—No es para mí. No lo es. No lo es—fué cuanto supo articular.

Maud Taylor seguía sentada, dando vueltas al azúcar de su té, mirando a Judit con ojos confusos. ¿Qué era todo aquello? Judit, convulsa y lívida, parecía realmente enferma.

La señorita Paskey, agachándose de repente, cogió una tarjeta que había caído de entre los pleigues del vestido.

—«De Víctor Janson, con sus mejores saludos. En el Madrid, a las siete en punto, según convenido.»—leyó en voz alta y distinta, repitiendo, triunfal, las últimas palabras.

—Las siete en punto, según convenido... No parece que haya de ser para alguien una sorpresa tan grande, como alguien pretende hacernos creer, ¿verdad Angela?

—¡Démelo!—dijo Judit, con algo súbitamente terrible en la voz. — ¡Démelo!

Arrancó de manos de Angela la frágil constelación de lentejuelas, la estrujó, y entró, sin detenerse, en despacho de la señorita Rattray siguió, sin detenerse, hacia la puerta del de Janson. La abrió de par en par y se encaró con él, alargándole una mano que temblaba el bello vestido.

—¿Cómo ha osado usted pensar que iba yo a llevar ropas que usted me diera? ¿Cómo ha osado usted mandarme eso? No lo quiero llevar... ¡No quiero ir al teatro con usted! ¡No volveré a almorzar con usted, ni a ponerme sus humillantes orquídeas! No quiero trabajar para usted un momento más... Me marcho. Y me marcho ahora mismo. Jamás volveré... ¡Jamás volveré a verle a usted!...

Su voz sonaba rota, concentrada, seca. Temblaba de pies a cabeza.

—¡Oh, es usted incalificable! ¡Un rufián! ¡Un rufián de la más baja estofa!

Tiró el traje encima de la mesa ministro. El peso de las lentejuelas lo arrastró, arrastró tras él diversos papeles, e hizo caerse al suelo un cenicero con un cigarro a medio fumar. Mas ella estaba ciega. Estaba en un frenesí de rebelión. Janson seguía sentado en su butaca mirándola, con un destello de satisfecho interés en los ojos obscuros, cual si estuviese contemplando las cabriolas de una figura mecánica, que su ingenio hubiese hecho posible y hubiese puesto en movimiento.

—¡Está usted haciendo cuanto puede para llenarme de vergüenza!—continuó la voz enfurecida.—Hace usted posible el desdén burlón de las mujeres y los guiños y las miradas de soslayo de los hombres; convierte usted mi vida en un verdadero infierno en la tierra. ¡Y todo sólo por... usted! ¡Por darse usted ese gusto, esa diversión! Pero no he de soportarlo más. Nada más podrá usted hacerme sufrir. Me iré...—interrumpióse, brusca.

El se movía ahora, sacaba del bolsillo un manojo de llaves, elegía, calmoso, una de ellas, la metía en la cerradura de uno de los cajones de su mesa. Lanzó Judit un grito de desesperación y alargó las manos, implorante. Quebróse su actitud de rebeldía.

—Todavía está ahí, sabe usted—dijo él con tono indiferente.—Ese papel que a usted tanto le interesa...

—¡Ya... lo sé, lo sé!—exclamó con angustia.—Me tiene usted cogida y amarrada. Debo haberme vuelto loca...

—¿Por qué le importa lo que piensen en el despacho?—interrogó él, cual si de veras se interesase.

—Si yo fuese una cualquiera sin decoro, no me importaría. Pero no lo soy. Y es vergonzoso que usted haga a todos creer que lo sea. ¿Qué diversión puede eso ocasionarle? ¿Qué puede significar para ...

Inclinóse Janson sobre su ... frotándose las manos sonriente...

—Me divierte de veras, o si ... no lo haría. Puede usted apos... cabeza sin peligro.

—¿No sabe usted entonces lo ... quiere decir piedad?

—No, cuando estorba mi d... sión. ¿No comprende usted que ... me divierto? Fíjese ahora—s... aún, y aparecía del mejor h... cuando continuó diciendo:

—Venga usted aquí—y le se... junto a su sillón.

Vaciló Judit, sólo un instan... fué a su lado.

—Recójame ese cenicero.

Lo recogió, y recogió el ci...

—Deme otro cigarro.

Abrió ella la caja que hab... bre la mesa, sacó un cigarro y ... dió. Mordió él la punta, y lo s... entre los dientes.

—Enciéndalo.

Encendió Judit la cerilla, ... mano insegura la sostuvo al e... mo del cigarro. Para aquietar... cogió de la muñeca e instan...

M.E.C.D. 2016

ALQUILERES

VEDADO

86

SE ALQUILAN LOS ALTOS DE 15 entre 10 y 12 número 1012: terraza de persianas, sala, hall, cinco habitaciones, comedor, terraza al fondo, baño y servicio de criados. Precio: $55.00. Informes: FO-1693.

EN EL VEDADO: A UNOS METROS del paradero de los tranvías. Se alquila por 23 pesos mensuales y dos meses en fondo, un amplio y ventilado departamento compuesto de sala, comedor, dos amplias habitaciones, baño intercalado y cocina. Edificio situado en 11 y 18. Preguntar en el mismo edificio, en el segundo piso, entrada por 11, por el Sr. Villalta, que lo enseña y con quien se puede firmar el contrato.

ACABADA DE CONSTRUIR ALTOS 6 esquina a 5a, Vedado, 4 habitaciones, dormitorio, baño intercalado completo, cuarto y servicio criados, sala, comedor terraza, cocina, pantry. Informes Telf. F-3364.

VEDADO: B. NUMERO 58, ENTRE Tercera y Quinta. Alquilo frescos, espaciosos y modernos altos. Informes en la esquina.

ALQUILO BAJOS MODERNOS, 25 Nro. 308 entre L y M, Vedado, jardín, portal, vestíbulo, sala, hall, 5 cuartos, lujoso baño, hermoso comedor, cocina, cuarto de criados, cuarto de chöffer con servicios, pantry, garage, precio: $80.00. F-4551

VEDADO. PARA AGOSTO PRIMERO magnífico piso de casa modernista nueva, sala, decorada, Loggia 4 habitaciones 2 baños intercalados espléndidos closets forrados cedro, hall vestíbulo, amplio comedor, cocina, pantry, garage, dos cuartos, baño de criados etc. Propietario habita bajos. Calle 8, 858, entre 4 y 6, Fernández: F-5124

AMUEBLADO ALQUILO FRESQUI- simo 2o piso casi esquina 23, sala, comedor, 3 habitaciones, baño cocina, servicio de criados. Se exigen referencias y garantías. F-3598

AMPLIOS Y FRESCOS ALTOS CA- lle 4 Nro. 504 entre 21 y 23, terraza, sala, saleta, 4 dormitorios, 2 baños, cuarto y servicio criados. Informes y llave en los bajos.

CALLE 19 Nro. 467 entre E y F AL- tos con entrada independiente, sala, recibidor, una habitación grande y otra chica. Llave bajos informan F-5515

SE ALQUILAN LOS BAJOS DE 19 Nro. 451 esquina a F con sala, comedor, recibidor, cuatro cuartos, dos baños, garage, y servicio completo de criados. Informan en los altos.

F. ESQUINA A 21

Altos nuevos, decorados, muy frescos; porch, sala, saleta, 3 habitaciones, baño intercalado, comedor y servicio de criados. Alquiler: $45.00. Informes: Telfs.: M-2037, F-4407 y bodega esquina.

EDIFICIO BIARRITZ, CALZADA y J, Vedado. Alquilo moderno, fresco piso alto, sala, comedor, 3 cuartos, criado, baño etc. Precio: $40.00. Exígense referencias.

SE ALQUILA O VENDE CON FACI- lidades de pago, moderno y cómodo chalet, en calle 8 número 531, entre 21 y 23, Vedado. Agua abundante. Puede verse.

CARLOS III FRENTE A G. POZOS Dulces 4, segundo piso: Terraza, sala, cuatro amplias habitaciones, lujoso baño intercalado, comedor, cuarto y servicio criados. Hay una planta baja de tres habitaciones. Verse de 10 a 12. Más informes: U-1428.

SE ALQUILA BONITA Y VENTILA- da casa calle 14 No. 114, Vedado. Jardín, portal, sala, hall, cinco cuartos, baño, cocina comedor al fondo; arboleda de frutales.

EDIFICIO «RIVERSIDE». PISOS IN- dependientes muy frescos, vista río, mar. Dos, tres cuartos, baño intercalado, comedor, fondo garage. 15, 18, 25 pesos. 17 esquina 26. Vedado.

ALQUILO MODERNOS ALTOS 23 ES- quina F, Vedado: Recibidor, comedor, sala, cuatro habitaciones, baño, toilet cuarto servicio criados, pantry y cocina. Teléfono F-6142.

SE ALQUILA BONITA CASA AMUE- blada: terraza, sala, saleta, 3 habitaciones muy frescas, baño intercalado, comedor, cocina cuarto criado. etc. Precio módico. Informes: Teléfono F-5296.

EN LO MEJOR DEL VEDADO AL- quilo casa calle 8 entre 25 y 27, No. 617 con jardín, portal, sala, dos habitaciones, cocina, baño y patio. Informan F-4309 llave bodega 8 y 25.

FRESQUISIMO PISO ALTO, ESQUI- na calle 27 y 4, Vedado, número 901: cuatro cuartos, sunporch, sala, pantry, garage, etc. Pintándose. Llave bajos. Informes: M-7245.

ALQUILO FRESQUISIMO APARTA- mento interior, entrada independiente, en Línea 110, entre L. y M., altos: sala, comedor, dos habitaciones, baño, cocina, pantry, baño y cuarto para criados. Leyte Vical: M-2222.

VEDADO, SE ALQUILAN LOS MO- dernos bajos 2 Nro. 208, entre Línea y 11, acera sombra, 5 cuartos. 2 baños, servicios y garage. Las llaves e informes en los altos y F-3919 y M-2789

ALTOS, VEDADO, SEGUNDO PISO: A. esquina a Zapata, modernos, con refrigerador eléctrico y closets, sala, comedor, dos habitaciones. Precio: 38 pesos. Informan en la misma.

FRESQUISIMO PISO ALTO, ESQUI- na calle 27 y 4, Vedado, número 901: cuatro cuartos, sunporch, sala, pantry, garage, etc. Pintándose. Llave bajos. Informes: M-7245.

ALTOS MUY FRESCOS: SALA, CO- medor, 2 cuartos grandes, baño, cocina gas o carbón, 15 entre 18 y 20, Vedado, 2 líneas guaguas esquina. Llave en los bajos.

LINEA ESQUINA A 4, Nro. 852, VE- dado se alquila tercer piso todo a la brisa. Telf. F-4988

ALQUILO BAJOS: CALLE 4 NUME- ro 108, entre Calzada y Quinta, acera sombra: portal, sala, comedor, cuatro cuartos con closets, dos baños intercalados, cocina, cuarto y servicio criados: F1-7061.

VEDADO. — ALQUILO FRESCOS bajos 19 entre E y F, 465, en $45, portal, comedor, 3 cuartos y baño para familia, cuarto y baño de criados. Llaves en los altos. Informan teléfono FO-3903

ALQUILO: NUEVE NRO. 17 ENTRE J e I, bajos, jardín, portal, recibidor, sala, 6 cuartos 2 baños 3 cuartos de criados y 2 servicios, garage, pantry, cocina, comedor, hall, terraza interior. Informan: A-0384; $80.00.

VEDADO SE ALQUILAN LOS BA- jos 15 entre H e I, cuatro cuartos, cuarto criada, jardín, patios, portal, demás comodidades. Informan 15 esquina H

VEDADO: CALLE 21 NUMERO 1059, entre 12 y 14, se alquila moderno piso alto para persona de gusto: sala, comedor, tres cuartos, hall, baño completo intercalado, cuarto y servicio de criados. Informes: Obispo 16. Llaves en los bajos.

ONCE ESQUINA A CUATRO, VEDA- do. Se alquila lujoso y moderno piso alto: recibidor, sala, comedor, tres cuartos con closets, cuarto y servicio de criados. Entrada separada para proveedores. Hay garage si se desea. Informan en la misma.

VEDADO: CALLE 23, ESQUINA 6, número 551. Se alquila moderno piso alto: sala, gabinete, comedor, tres cuartos, baño completo intercalado y servicio de criados. Informes en la misma.

VEDADO: CALLE 10 NUMERO 354, entre 15 y 17. Se alquila moderno alto: sala, comedor, terraza, cuatro dormitorios, baño completo intercalado, cuarto y servicio de criados. Informes en la misma.

SE ALQUILA

Calle 13 y 22, chalet antiguo, de esquina, con portal alrededor, gran garage, con persianas y patio, sala, comedor, 8 cuartos bajos con sus servicios sanitarios completos y una habitación grande alta, cocina, 2 cuartos de criados y servicios. Precio: 85 pesos. Informes: F-4979.

ALQUILERES

89 CERRO - PALATINO

SE ALQUILA UNA CASA CON DOS cuartos, sala, comedor, cocina, patio y portal, en 16 pesos, dos meses fondo. Magnolia y Buenos Aires número 52, Cerro.

SE ALQUILA UNA CASITA PARQUE y Esperanza Cerro, se compone de sala, cuarto, comedor, cocina, servicios sanitarios, patio, informan en la bodega y en el teléfono F-6195. Busto.

CASAS A 21 PESOS

Sala, comedor, tres cuartos, fresca, abundante agua. San Cristóbal 277, altos y bajos, esquina a Prensa, una cuadra del tranvía del Cerro. Llaves en bodega de esquina.

SE ALQUILA SATOVENIA 4 AL- tos en el Cerro a 1 cuadra de la Calzada con 2 habitaciones, servicios modernos, para matrimonio sin niños. Informes y la llave los bajos. teléfono F1-6842

SE ALQUILA CASA SALVADOR No. 164, sala, saleta, cuatro cuartos, comedor, cuarto de criados y doble servicio, acabada de pintar. La llave en los bajos. Telf. I-6534

90 MARIANAO - REPARTOS

ALTURAS BUENAVISTA ALQUI- lanse fresquísimas casas $15.00 y $18.00, dos y tres cuartos. Edificio «Campana», loma apeadero «Ceiba», tranvías Vedado Marianao. Godínez entre Línea y Calzada Columbia.

REPARTO ALMENDARES. E EN- tre 16 y 18. Alquilo casa compuesta jardín, amplio portal, sala, comedor, pantry, cocina, cuatro habitaciones, garage y patio. Informes: teléfono F-3429 y la misma 9 a 12 1 a 3.

AMPLIACION DE ALMENDARES: casa nueva, Tercera Avenida 59, entre 9 y 10: jardín, portal, garage, cuatro habitaciones, lujoso baño, hermosa cocina, traspatio. Llave: número 63: FO-1004 e I-6205.

ALQUILO CON O SIN MUEBLES, BO- nita, moderna casa de lujo, 3 cuartos, completa. Informan en ella: Avenida 10 esquina a 13 número 2, Ampliación de Almendares.

B. ENTRE 10 Y 12, ALMENDARES. Se alquila fresquísima casa: jardín, portal, sala, tres habitaciones, comedor, baño, pantry, cocina, cuarto y servicio criados y garage: $42.00. La lave en la misma. Informes: F-3055.

$55.00: D. 24, ENTRE 16 Y 18, RE- parto Almendares: jardín, sala, saleta, 3 cuartos, 2 baños, garage y cuarto de criados: A-6951. O-Reilly 23. Llaves en la misma.

REGIO CHALET MUY FRESCO, TO- das comodidades: Sala, biblioteca, terrazas, cuatro habitaciones y dos cuartos criados, garage, patio, al lado Cine Roxy. Halíbalo dueño. $75.00; y si amueblado, $100. Desocúpase en seguida.

$55: J, 24, ENTRE 16 Y 18. REPAR- to Almendares: Jardín, sala, saleta, 4 cuartos, 2 baños, garage y cuarto de criado. A-6951. O-Reilly 23; llaves en la misma.

CASA MODERNISTA, DOS PLANTAS acabada de fabricar por Max Borges se alquila, calle 8 y 9 La Sierra. Informes en la misma

EN DIEZ ENTRE PRIMERA Y TER- cera, La Sierra, se alquila una casa compuesta de jardín, portal, sala, comedor, seis cuartos, baño de lujo, cocina garage, cuarto y servicio de criados, patio, árboles frutales, cielos rasos decorados, etc, por módico alquiler. Informan por el Teléfono: I-5621

GENERAL MONTALVO Y D., RE- parto Larrazábal, cerca de la Ciudad Militar, a una cuadra del tranvía y otras vías de comunicación. Se alquilan casitas recién construídas, compuestas de sala, dos amplias habitaciones, baño con agua fría y caliente, cocina y patio. Informan: Telf. FO-7827.

MAGNIFICA RESIDENCIA ALQUI- lo un año o más. Cuatro cuartos, mucho terreno, todo confort. Verse diario de 2 a 7. Calzada Columbia esquina a 14, Reparto Almendares frente Tropical.

ALQUILO HERMOSO CHALET DE esquina, estilo modernista, fabricado de diez meses; compuesto de 2 plantas. Primera: portal, gran sala, hall, cuarto estudio, comedor, pantry, cocina, garage, cuarto y servicio criados, terraza al fondo y jardín. Altos: cuatro hermosos dormitorios, baño de lujo, dos terrazas, lavadero. Calle E, esquina a 16, Reparto Almendares. Línea de guaguas a la puerta. En la misma informan. Telf. FO-2914.

ALQUILO SIN ESTRENAR AVENI- da 12, Almendares, casa esquina a la brisa 5 cuartos, 3 baños todo muy amplio, mínimo. $85.00 informa Rodríguez FO-2212

91 JESUS DEL MONTE - VIBORA

SE ALQUILA UNA CASA CON POR- tal, sala, 4 cuartos, comedor y garage. Víbora. Telf. X-1318.

ALQUILO: SAN MARIANO ESquina a Figueroa, chalet villa «Martha», de dos plantas, terminándose de reparar y pintar. Informes: A5-3641 y A-6164.

SE ALQUILAN ALTOS ESQUINA moderna, tres cuartos, sala, comedor, baño, servicios, fresca, alegre; calentador para matrimonio de gusto con referencias, situación alta; calle Goicuría 70, esquina Luis Estévez, en Santos Suárez.

ALQUILO J. DEL MONTE 74, HOY 88, altos. Con terraza, sala, saleta, cuatro cuartos, baño, cocina y comedor. La llave en los bajos. Informan Bernaza 23 M-3983.

DELICIAS 126 ALTOS ENTRE MAN- gos y Princesa dos cuadras Calzada sala, comedor tres habitaciones grandes baño interior, cocina. Verla:

SAN MARIANO 109, ENTRE SAN LA- zaro y San Anastasio, se alquila hermosa casa moderna, gran hall, cinco cuartos, comodidades, gran patio. Informan el 107.

ESTRADA PALMA 111 ALTOS, (A dos cuadras de la Calzada) sala, comedor, 5 habitaciones, dos terrazas, $37. Llave allí. I-6348

ALQUILO ALTOS SANTA IRENE ES quina a Flores, sala, saleta, 5 cuartos, una azotea, baño intercalado, comedor, cocina, servicios criados Informan bajos barbería. Precio barato.

PATROCINIO 57 (LOMA DEL MA- zo) se alquila chalet compuesto de: Jardín, y portal, vestíbulo, sala, hall, biblioteca, cuarto de toilette, comedor, pantry y cocina; patio, garage y dos cuartos para criados con cuarto de baño, en el piso bajo: 5 habitaciones con 2 cuartos de baño, y saleta, en los altos. Informan en la misma y teléfonos F-2078 y M-1353

92 SANTOS SUAREZ - MENDOZA

SE ALQUILA EN $17.00, APARTA- mento en edificio moderno, con sala, comedorcito, 2 habitaciones, baño completo y cocina. Agua abundante. No es pasaje, Juan Delgado esquina a General Lee, Santos Suárez. Tranvías y ómnibus por el frente.

ALQUILO $150, PLAYA SANTA FE, Primera 181, hermosa casa moderna, esquina fraile, frente mar, portal, terraza, sala, 3 cuartos, comedor baño completo, cocina, patio. Informan allí.

ALQUILO MODERNOS ALTOS DE Vega 213, entre Tamarindo y Línea, detrás «La Ambrosía»; balcón, sala, saleta, dos habitaciones, baño intercalado, comedor, terraza, azotea. Informan misma. Correa. Precio $20.

SANTOS SUAREZ: SE ALQUILA LA casa San Benigno y Santa Emilia: portal, sala, cuatro cuartos, comedor, baño completo, cocina: $27.00. Llave bodega. Informes: F-4393.

GOICURIA 5, HOY 9, REPARTO SAN tos Suárez. Se alquila un departamento alto al frente, en $25.00, compuesto de sala, tres cuartos, comedor, baño y servicios. Informan en la misma, Sr. Ruibal y Telf. M-2357

CONCEJAL VEIGA 102 ESQUINA A Luis Estévez. 34 pesos. Jardín alrededor, portal, sala, 3 habitaciones, comedor, cocina y baño. Sótanos dos habitaciones. Véase a todas horas.

ALQUILERES

93 LUYANO

$14 MODERNA CASITA, SALA, DOS habitaciones, cocina, baño y patio. Rodríguez 463, entre Reforma y Guasabacoa una cuadra del Cine de Fábrica.

PLANTA ALTA EN JUAN ALONSO 128, entre Pedro Pernas e Infanzón casa muy fresca de tres habitaciones, sala, comedor y baño intercalado; allí llave. M-6204. J. Posse.

ALQUILO MUNICIPIO, CALLE AS- faltada, con ómnibus dos cuadras de Concha No. 630; sala, portal, saleta, 3|4, comedor, cocina, baño, patio. Veinticinco pesos. Fresquísima. X-1565.

95 ARROYO APOLO-CALABAZAR

ALQUILO CASA WORBURI 1 EN- tre Calzada de Bejucal y Coliseo, al fondo de la bodega Los Castellanos. La llave en la misma de 1 a 4. Arroyo Apolo

98 ALQUILERES VARIOS

PARA LA TEMPORADA DE VERA- no se alquila en finca una casita sala, comedor, tres cuartos. Está en Candelaria. Precio por toda la temporada: $75.00. Informan Teléfono FO-7062

PLAYA SANTA FE: ALQUILO CASA por toda la temporada. Precio muy reducido. 3a. No. 33-A entre Hacienda y Cuarta. F-4084.

SE ALQUILA GARAGE EN CASA particular, calle 17 No. 715 entre A y Paseo, Vedado. Informes teléfono: F-3820.

PLAYA GUANABO: ALQUILO DOS casas mampostería, amuebladas, una 2 habitaciones; otra, 3, portal, sala, comedor, cocina. Adquiera salud y vigor en la playa. Informan I-6550

SE SOLICITAN

100 PERSONAS DE IGNORADO PARADERO

SE DESEA SABER EL PARADERO de José Antonio Jorge Guerra, natural de España, Soane, provincia de Lugo, hijo de Ponciano y de Angela. Lo solicitan sus familiares en Basarrate número 63, bajos, entre San Miguel y Neptuno. Carmen Jorge.

SE DESEA SABER EL PARADE- ro de Benjamín Lamela, español de San Brexo, Lugo, para un asunto de familia. Escribir a Universidad 20, a José Vázquez.

101 PERDIDAS

AGENCIA DEL VEDADO. 12 Y 23, F-3141 servimos rápidamente Habana Víbora, tenemos Cocineras reposteras, $20; criada manos experta $18á Cocineros, Chaufferes etc. y gran variedad sirvientas del país.

102 AGENCIAS - COLOCACIONES

«LA MATANCERA»: A-7740

Servimos rápidamente: criadas, cocineras y choferes. Toda clase de servidumbre y empleados de ambos sexos. Sol 111, entre Egido y Villegas.

«NEPTUNO»: U-3750

Se facilitan con rapidez: cocineros, cocineras, criadas, manejadoras, mensajeros, etc. Servidumbre de ambos sexos y razas con referencias. Neptuno número 206, esquina a Marqués González.

LUCAS: M-8195. AUTORIZADA AGEN cia de colocaciones con personal selecto, competente, toda raza, ambos sexos. Referencias y domicilios reconocidos para trabajos domésticos y campestres. San Lázaro número 201 y Lealtad. Telf. M-8195.

«LA ORIENTAL» U-5388

San Rafael 118 entre Gervasio y Escobar. Servimos Criadas, Cocineras, Manejadoras, Mensajeros, Cocineros, Criados, Jardineros, Choferes, con referencias. U-5388

«LA COMERCIAL». M-1149. AGUILA 231. Monte y Corrales. Servimos criados, criadas, cocineras, lavanderas, manejadoras, camareros, jardineros, fregadores, choferes Personal para fincas, comercio y doméstico, de color, jamaiquino, español, del país.

LA COMERCIAL M-1149 ENTRE Monte y Corrales. Servimos Criaos, Cocineras, Criadas, Cocineras, Fregadores, Manejadoras, Chauffeurs Camareras, Jardineros. Personal para fincas comercio y doméstico. Criados de color, españoles y jamaiquinos.

«LA HABANERA» U-1880

Neptuno 255 esquina Espada. Servimos con referencias Criadas, Cocineras, Manejadoras, Mensajeros, Cocineros, Criados, Jardineros, Choferes, Camareros de Hoteles extranjeros y del país. U-1880

103 CRIADAS - CRIADOS

SE SOLICITA UNA SIRVIENTA QUE traiga recomendaciones. Se desea que duerma en la casa. Calle 17 número 208, entre J. y K., Vadado.

SE SOLICITA UNA MUCHACHITA que hable inglés jamaiquina. Sueldo cinco pesos. Calle 10 entre 1a. y 3a. La Sierra, Casa madera.

SE SOLICITA UNA CRIADA ESPA- ñola sueldo $15.00, informa Calle 25 No. 1555 entre 26 y 24, Vedado.

SE SOLICITA EN CONCORDIA 192, altos, entre Espada y San Francisco, una criada blanca, para hacer la limpieza de la casa. Sueldo $7.00. Tiene que dormir en la casa.

SE SOLICITA UNA CRIADA PARA trabajar por horas, que sepa cocinar. A esquina a 21, No. 661.

SOLICITO CRIADA BLANCA, PARA la limpieza. Sueldo: $7.00. Avenida de la Universidad 2, segundo piso entre J y K.

SOLICITO CRIADA PARA MATRI- monio que sepa su obligación; sueldo $15. D y 18, Reparto Almendares.

SE NECESITA UNA CRIADA DE MA- no que sepa limpiar. Si no sabe sus obligaciones, no se presente. Sueldo: $10.00. Calle 8 entre 11 y 13, reparto Almendares.

SOLICITO JOVEN BLANCA CON RE- ferencias para comedor. Calle 8 entre 3a. y 5a. Avenida, Miramar, Casa del doctor Pagés.

SOLICITO MUCHACHA JOVEN DE color, formal y limpia para limpieza y otros quehaceres; tratar de 2 a 3. San Benigno 515, moderno, esquina a San Bernardino.

SE SOLICITA UNA MUCHACHA blanca para ayudar a los quehaceres de la casa. Sueldo: $8.00. Industria 94, 2o piso.

SE SOLICITA CRIADA ESPAÑOLA de mediana edad, que sepa trabajar bien, servir la mesa y tenga referencias: 18 pesos. Calle 15 número 802, entre 2 y 4, Vedado.

104 COCINERAS Y COCINEROS

SE SOLICITA UNA COCINERA, QUE sepa su obligación, en Belascoaín número 11, altos, entre Virtudes y Animas.

SE SOLICITA UNA BUENA COCINE- ra para un matrimonio. Que duerma en la colocación y tenga referencias. Perseverancia 34-B., segundo piso.

SE SOLICITA UNA COCINERA JO- ven para corta familia que no saque comida ni duerma en la colocación, para informes de 9 a 11.

SE SOLICITA SIRVIENTA MEJICA- na o española para cocinar y limpiar, que sea formal, de 30 a 40 años, Sueldo $15. Carmen 16, Víbora, entre San Lázaro y San Anastasio: cuadra y media de la Calzada, informes teléfono X-1533.

SOLICITO JOVEN BLANCA PARA cocinar y limpiar casa de matrimonio. Dormir colocación y referencias. Sueldo 17 pesos. Avenida del Río 23. Alturas de Almendares (fondo Tropical).

SUSCRIBASE Y ANUNCIESE EN EL «DIARIO DE LA MARINA»

SE SOLICITAN

104 COCINERAS Y COCINEROS

SOLICITO JOVEN PENINSULAR para cocinar y alguna limpieza. Dormir colocación, sueldo $15. Cerro 609. Telf. M-6430.

SE SOLICITA UNA COCINERA SUEL do $10.00 informan en Calle 25 No. 1555 entre 26 y 24, Vedado, para matrimonio.

SE SOLICITA UNA MUJER PARA cocinar y limpiar, que sea joven, formal y muy limpia. Sueldo $20. Si no tiene estas condiciones no moleste. Manrique 2; 5to. piso. Apart. 20.

SOLICITO BUENA COCINERA QUE ayude a la limpieza, para corta familia, no dormir en la colocación; se exigen referencias. Dolores 614, entre Correa y Santa Irene. Santos Suárez, de 8 a 11:30.

SE SOLICITA UNA BUENA COCINE- ra que duerma en la colocación. M-304 entre 21 y 23; con recomendación.

SOLICITO PARA CORTA FAMILIA una cocinera; si no sabe que no se presente, sueldo: $10 se piden referencias. Montoro Nro. 1, altos, esquina Carlos III, Habana.

SE SOLICITA UNA COCINERA QUE sea joven y fuerte. Padre Varela Nro. 92

SE SOLICITA UNA JOVEN ESPA- ñola, para cocinar y limpiar a corta familia. Sueldo: $20.00, con referencias. Telf. I-3429, finca «Capitolio», carretera Mantilla, ruta 4.

105 MANEJADORAS

SOLICITO MANEJADORA DE CO- lor, mediana edad, que duerma en la colocación. Con referencias. Sueldo: $12.00, con uniformes; B. número 719, Vedado, de 11 a 1.

SE SOLICITA UNA MANEJADORA para una niña de pocos meses. Que sea experta y traiga referencias. Perseverancia 34-B., segundo piso, entre Virtudes y Animas.

DESEA COLOCARSE UNA BUENA manejadora inglesa, soy muy cariñosa con los niños, con buenas referencias. Teléfono A5-1942.

SE SOLICITA UNA MANEJADORA española; con recomendación. M No. 304 entre 21 y 23.

108 PROFESORES

SOLICITO PROFESOR DE INGLES, de nacionalidad americana o inglesa; diríjase al Colegio Americano, Administradora Dra. Celia Betancourt. Quinta «La Asunción». Porvenir y Font, Luyanó.

110 LAVANDERAS-LAVANDEROS

SE SOLICITA UNA LAVANDERA PA ra lavar en la casa, en 10 número 152, esquina a Calzada, Vedado.

111 CHOFERES

SE SOLICITA UN CHOFER EN 17, No. 609, entre B y C; de 5 a 8. Vedado.

112 JARDINEROS

SE NECESITA UN JARDINERO, SIN pretensiones y que tenga buenas referencias. Debe ser de mediana edad. Calle Almendares 22, Marianao, reparto Nogueira.

114 AGENTES - VENDEDORES

SOLICITO VENDEDOR PARA TRA- jes a medida. Indispensable sea persona que tenga buenas referencias. Informes: O-Reilly y Villegas, sastrería.

OPORTUNIDAD PARA GANAR DI- nero. Se solicitan Agentes que tengan garantías. 3a 311 entre A y Paseo, Vedado.

SOLICITAMOS REVENDEDORES DE billetes del interior, envíe sello para respuesta «Plan Reintegros», Estevez 131 A Habana.

NESESITAMOS DE LOS SERVICIOS de personas trabajadoras, de buen porte, para empleo bien retribuido. De 9 a 11 a.m. Vega, Compostela 57

SE REQUIEREN LOS SERVICIOS DE personas activas, de buen porte, para trabajar con Compañía Americana en empleo bien retribuido. Obrapía 49 de 3 a 4 p. m.

SE SOLICITA VENDEDOR BIEN relacionado en tiendas, talleres y fábricas de ropa, para darle comisión. Dirigirse Norte 47, esquina a San Julio, Marianao.

SE SOLICITAN AGENTES PARA gran producto alimenticio. Para muestra e informes: 10 cts. en sellos a: García Larralde, Gacel 41, Cienfuegos.

SOLICITAMOS 4 VENDEDORES EX- perimentados en el giro de radios. Garantizamos $3.00 diarios de comisión. Para informes todos los días de 8 a 10 a. m. en Obispo No. 72 Exposición Westinghouse.

VINO OROTAVI DE FRUTA BOM- ba madurada en la mata, sabroso y digestivo. Puro como rayo de sol. Pídalo hoy mismo en establecimientos de víveres, bares y restaurants o José Caamaño. Morro y Refugio, teléfono A-7729

115 OFICINISTAS

NECESITO UNA JOVEN O UN JO- ven para oficina comercial, y una dependienta, sueldo: $30. También necesito un sereno, un jardinero, un chauffeur, y un criado $25. Compostela 58, agencia.

116 SOCIOS

SE OFRECE UN SOCIO 300 PESOS para giro lechería. Telf. M-4167.

SOLICITUDES VARIAS

SE SOLICITAN PERSONAS DE ambos sexos que deseen ganar $3 diarios, para vender producto fácil. «Casa Saravia» Horas de 10 a 12 y de 4 a 6. Gloria número 176 y medio, esquina a Carmen.

INTERCAMBIO DE IDIOMAS DE- sea señor extranjero intelectual tener correspondencia con señorita. Escribid a Heiem D. Lista de Correos, Habana.

SE NECESITA HOMBRE PARA CUI- dar y acompañar anciano enfermo. Que sepa inyectar, debe dormir en colocación. Si no tiene referencias excelentes, no presentarse. Calle O. número 52, Vedado, de 8 a 10 y de 4 a 6.

SE OFRECEN

118 CRIADAS-CRIADOS

DESEA COLOCARSE UN JOVEN de criado de manos, para comedor, decente y honrado, trabajó 7 años con el Conde del Rivero, pidan informes al Telf. FO-1533.

SE OFRECE UNA BUENA CRIADA de mano cuarto o comedor, tiene inmejorables referencias de buenas casas, también trabaja de manejadora, es limpia y formal. Pida más informes al teléfono F-3031

SE OFRECE UNA BUENA CRIADA de color para cuartos o comedor con esmeradas referencias también trabaja de manejadora es limpia y muy cariñosa con los niños. Pida más informes F-3031

SE OFRECE UNA SEÑORA PARA limpiar o cocinar. No menos de $15.00. Telf. F-6236.

DESEA COLOCARSE MUCHACHA española para cuartos o criada de mano, entiende un poco de costura, no menos de $15. Telf. M-4248

SE DESEA COLOCAR UNA JOVEN para limpiar, ayudar a la cocina, que en la casa no haya niños, repartos no. Telf. M-4242

SE OFRECE UNA SIRVIENTA ES- pañola, joven, para limpiar y ayudar a la cocina. Tiene referencias. También se coloca para cuartos. Telf. M-2160.

SE OFRECE UNA JOVEN PARA criada de mano o manejadora. Sabe cumplir con su obligación. Telf. F-6256.

SE OFRECEN

118 CRIADAS-CRIADOS

SE DESEA COLOCAR UNA JOVEN española, para cuartos o comedor, o criada de mano. Sabe lavar y planchar ropa fina. No tiene pretensiones. Tiene referencias. Informes: Telf. M-3484.

SE DESEA COLOCAR JOVEN ESPA- ñola, de criada de mano, sabe servir a la rusa, va a los repartos. Tiene referencias, plancha ropa fina de señora. Informes: Telf. F-4771 y F-6096

JOVEN DEL CAMPO, MODESTO Y trabajador, ofrécese para criado de limpieza, atender jardín o limpieza de máquina, etc. No tiene pretensiones. Informes: FO-2015.

SE DESEA COLOCAR UNA JOVEN española para criada de mano. Tiene buenas referencias. Tlef. U-5090.

DESEA COLOCARSE UNA ESPAÑO- a para criada, manejadora o cuidar una señora sola. Tiene referencias: F-6093.

DESEA COLOCARSE JOVEN ESPA- ñola de criada de mano, cuartos o manejadora. Es cariñosa con los niños y sabe su obligación, no va a los repartos: F-4848.

SE DESEA COLOCAR UNA ESPA- ñola para criada de mano o para los quehaceres de un matrimonio. Tiene buenas referencias. Telf. A-9108.

SE DESEA COLOCAR UNA JOVEN española para criada de mano. Tiene buenas referencias. Informan: Telf. I-7302.

SE DESEA COLOCAR UNA JOVEN por horas para limpiar y un joven para criado y servir mesa. Llamen al teléfono M-7140

SE DESEA COLOCAR UNA JOVEN de color para criada de cuartos o de mano, lava y plancha toda clase de ropa fina. Tiene buenas referencias. Sueldo: 15 pesos. prefiere el Vedado. Preguntar por Lucía: Telf. F-3060.

SE DESEA COLOCAR PARA LIM- piar o de criado de mano, un joven cubano. Es persona seria y de confianza, desea casa seria. Llame: Telf. A5-1982.

DESEA COLOCARSE ESPAÑOLA SE- ria para criada de mano o de cuartos. Sabe lavar y zurcir. Tiene buenas referencias y es formal. Telf. F1-6301.

SE DESEA COLOCAR UNA MUchacha española para criada de cuartos o comedor. Tiene buenas referencias. Telf. A5-3541.

SE DESEA COLOCAR UNA MUCHA- cha española para un matrimonio solo, hacer los quehaceres de una casa pequeña y cocinar. Tiene referencias, llamar al teléfono F-6239; menos de 20 pesos no llamen.

SE OFRECE UNA SIRVIENTA ES- pañola para manejadora o para criada de mano. Prefiere Vedado. Tiene referencias. Telf. U-9702 de 8 a 10 de la noche. Mazón 29

DESEA COLOCARSE UNA JOVEN española de criada de manos, cuartos o comedor lava y plancha y cose, es seria y trabajadora tiene referencias. No tengo teléfono, mi dirección San Francisco No. 13, altos, habitación 22. Josefina.

SE DESEA COLOCAR JOVEN BLAN ca del campo para limpiar, tiene buenas referencias, no le importa trabajar por horas. Informan calle 8 y 23, Vedado. Telf. F-1-6122

SE OFRECE COMO LAVANDERA, criada por horas o manejadora sirvienta de color, limpia, formal y consciente de sus obligaciones, tiene referencias. F-3141

SE DESEA COLOCAR UNA JOVEN blanca del campo, para limpiar o lavar ropa fina, no duerme en la colocación. Telf. I-7330

DESEA COLOCARSE UNA JOVEN para criada de mano duerme en la colocación no menos de doce pesos. Va al Vedado. Informan M-2285

SE DESEA COLOCAR UNA JOVEN española para criada de mano, sabe servir a la rusa, tiene referencias, teléfono M-4369

SE OFRECE JOVEN DE COLOR PA- ra criado con buenas referencias o para ayudante de cocina, no tengo mayores pretensiones, duermo en la colocación o para cocinero, soy formal y cumplidor. M-1149

DESEA COLOCARSE UN BUEN criado de mano español experimentado en todo servicio fino, trabajador y con esmeradas referencias de buenas casas. Telf. M-1959

SE DESEA COLOCAR UN MUCHA- cho para repartir cantinas o para trabajar en un café, fonda o lechería para cualquier trabajo, llame al teléfono M-7713 tiene referencias.

SE ANUNCIA UNA CRIADA DE manos, de color joven para la limpieza todo el día, duerme fuera, no duerme en la colocación. Informan en la carbonería. Telf. F-4580

SE OFRECE UNA ESPAÑOLA PA- ra los quehaceres de una casa de poca familia. Telf. FO-6018. Tiene referencias.

AMRRICANA SE DESEA COLO- car de criada de manos o cocinar para americanos. FO-3408. Tiene referencias.

SE DESEA COLOCAR UNA SEÑORA española de mediana edad para criada o para cocinar o limpiar, tiene recomendaciones. Telf. U-3677, San Rafael 124

DESEA COLOCARSE UNA MUCHA- cha para limpiar o manejar, duerme en la casa, es de color, su teléfono U-3277

SE DESEA COLOCAR UNA MUCHA- cha joven para limpiar, tiene referencias Teéfono M-9644

DESEA COLOCARSE UNA CRIADA de mano para matrimonio solo. Tiene referencias. Telf. F-6049

MUCHACHA DEL CAMPO DESEA colocarse para limpiar casa de moralidad. Informes Cienfuegos No. 16

SE DESEA COLOCAR UNA JOVEN española para limpiar o ayudar a la cocina. Duerme fuera. Informan: M-7343

DESEA COLOCARSE UN CRIADO del país, blanco, para casa particular o del comercio, tiene referencias. Teléfono U-5388.

SE OFRECE JOVEN DE COLOR PA- ra limpieza duerme fuera. Teléfono: M-5447.

SE DESEA COLOCAR UNA JOVEN de criada de mano o cocinar y limpiar a matrimonio solo, sabe trabajar. No duerme. X-1145.

SE OFRECE UNA MUCHACHA PA- ra criada de cuartos, sabe coser y bordar. Llame al F-5245. Preguntar por Ferro.

DESEARIA COLOCARSE UNA ES- pañola cuartos, comedor, también sabe cocinar conoce bien el servicio de comedor, tiene referencias. Línea entre 14 y 6 No. 2129. Telf. F-6179.

SE DESEA COLOCAR UNA JOVEN para criada de mano informe en Manrique 120 entre Salud y Dragones.

SE OFRECE JOVEN ESPAÑOLA PA- ra criada de manos: o para cocinar y limpiar a corta familia, tiene buenas referencias. teléfono F-2857.

DESEA COCOCARSE UNA JOVEN española para cuartos y coser o para los quehaceres de un matrimonio. tiene buenas referencias. No duerme en el acomodo. Telf. F-2857.

SE DESEA COLOCAR UNA MUCHA- cha blanca, del país, con muy buenas referencias. F-6244.

SE DESEA COLOCAR UNA MUCHA- cha española para criada de manos o manejadora; vive en la calle 15, No. 1,153, entre 16 y 18, Vedado.

SE DESEA COLOCAR UNA ESPAÑO- la de criada de manos; sabe cumplir con su obligación y tiene buenas referencias; sale a los repartos. Teléfono I-6445.

UNA MUJER EXTRANJERA, BLAN- ca, mediana edad, desea colocarse para limpieza por hora, con o sin pequeño lavado ropa señora. Es trabajadora y honrada, con varios años de servicio familia distinguida y conocida; referencias. Teléfono F-5847. Vedado.

SE OFRECEN

118 CRIADAS-CRIADOS

SE OFRECE CRIADO ESPAÑOL ME- diana edad experto en todo servicio doméstico, plancho ropa de caballero, soy hombre solo y sirvo mesa a la rusa, no me importa salir al campo. Tintorería A-6121

SE DESEA COLOCAR UNA JOVEN española para criada de manos o de comedor, tiene buenas referencias de donde trabajó. Teléfono M-5227.

DESEA COLOCARSE UNA ESPAÑO- la joven para cuartos o comedor; tiene recomendación; prefiere familia americana; en la misma otra para cocinar. Teléfono FO-1260.

SE DESEA COLOCAR UNA CRIADA de mano o cuartos, española. Informan F-2975.

SE OFRECE CRIADA BLANCA PA- ra cuartos o comedor o limpieza general; sabe lavar; tiene referencias; sale a cualquier lugar. Informes Aguila 231. M-1149.

SE OFRECE UNA MUCHACHA MU- latica para criada de cuartos, entiende de costura, tiene referencias; desea trabajar a familia honorable. No sale del Vedado; también de manejadora; no menos de $15. Preguntar por Consuelo de 8:30 a 1. F-7115.

DESEA COLOCARSE UNA BUENA criada de manos o para cuartos, es de buena presencia y limpia; tiene referencias; también aceptaría para manejadora. M3339.

DESEA COLOCARSE JOVEN ESPA- ñola para criada de manos, no sirve a la rusa; es formal y tiene referencias; no menos de $15. Teléf. A-8291.

SE DESEA COLOCAR UNA ESPAÑO- la para criada de manos o de cuartos; tiene referencias. Teléfono F-2789

DESEA COLOCARSE UNA CRIADA de color, duerme en la colocación o por horas. Informes: A-7740.

SE COLOCA UNA JOVEN ESPAÑO- la fina y de buena presencia para cuartos o comedor, sabe servir a la rusa; tiene referencias. Informan Teléfono A5-0622.

DESEA COLOCARSE UNA ESPAÑO- la de mediana edad para criada de mano o manejadora para un solo niño. También se ofrece cuartos o criada de comedor, sirve a la mesa. No le importa ir a las afueras. Sueldo no menos de 15 pesos. Telf. U-2688.

SE OFRECE UN BUEN CRIADO DE mano experto en todo el servicio doméstico o para 2do. criado, sirve a la rusa, también conoce de jardín. Pida más informes al Telf F-3031.

SE OFRECE UN JOVEN BLANCO, cubano para trabajar en clínica, hotel o de dependiente. Sabe las 4 reglas de Aritmética. Se trata persona educada y cumplidora con buenas recomendaciones, no tiene pretensiones, puede ser portero casa particular. 23 entre A y G. Telf. F-6189.

SE DESEA COLOCAR UN JOVEN español de criado de manos, tiene buenas referencias, sabe servir a la rusa. U-2688.

JOVEN BLANCA DEL PAIS, CON buenas referencias y buena presencia, ofrécese para manejadora, criada de cuartos o comedor. No menos de $18.00. Informes FO-1077.

119 COCINERAS-COCINEROS

SE COLOCA UNA ESPAÑOLA DE cocinera sabe hacer dulces cocina muy bien, es trabajadora muy limpia, saludable; tiene buen carácter; estuvo en buenas casas, trabaja todo dan informes: al U-7084

SE OFRECE UNA MAGNIFICA CO- cinera con buena sazón para cocinar solo o para cocinar y limpiar. Desea casa buena, no tengo mayores pretensiones, pero sabe trabajar. Pida más informes al teléfono F-3031

SE OFRECE UNA BUENA COCINE- ra de color para cocinar solo o para cocinar y limpiar, tiene muy buenas referencias es limpia y cumplidora quiere dormir fuera informan: F-3031

DESEA COLOCARSE UNA ESPAÑO- la para cocinar o lavar no duerme en la colocación. F-4580 tiene referencias.

DESEA COLOCARSE UNA COCINE- ra de color de mediana edad. Es muy limpia en su trabajo, sabe hacer algunos dulces. Puede dormir en la colocación. Telf. X-2565

SEÑORA JOVEN INGLESA, DESEA colocarse de cocinera para corta familia. Menos de 20 pesos, no llamen. Sabe hacer dulces. Informes: FO-7231.

DESEA COLOCARSE UNA JOVEN del campo para cocinar y agunos pequeños quehaceres, o para todo el servicio de matrimonio solo. No duerme en la colocación. Telf. U-9798.

DESEA COLOCARSE UNA ESPAÑO- la para cocinar y limpiar para un matrimonio solo, cocina muy bien, o criada de mano. Buen sueldo. Tiene referencias. Llame: de 8 a 12 y después de las 4, es una carnicería. Telf. F-5058.

UNA COCINERA ESPAÑOLA, COCI- na bien y hace duces, estrictamente para la cocina. Magníficas referencias. Buen sueldo, prefiero el Vedado o en La Habana. Llame: de 8 a 12 y después de las 4, es una carnicería. Telf. FO-5058.

SEÑORA DEL PAIS, CUMPLIDORA de su deber, desea colocarse en la capital o campo, de cocinera. Hace o no repostería. Duerme o no en la colocación. Tiene referencias: FO-1077

SE DESEA COLOCAR UNA SEÑORA española, aquí en La Habana, para cocinar. No menos de 15 pesos. No le importa limpiar casa chica. Tiene referencias. Preguntar por Josefina. Telf. F-6266.

SE OFRECE MUCHACHA DE CO- lor para cocinera o criada de mano. Sra. Rodríguez: I-3552.

DESEA COLOCARSE UNA ESPAÑO- la de mediana edad, para cocinar y limpiar a corta familia o a matrimonio solo, o para criada de mano. Tiene referencias: F-6093.

COCINERO REPOSTERO, ESPAÑOL, con buenas referencias, para casa que desee buen cocinero, práctico en el trabajo de casa particular, pastelería y repostería. Telf. A-6022.

COCINERA REPOSTERA DE COLOR, desea casa fina. No le importa que sea en la playa o fuera de Cuba, está acostumbrada a viajar, o para criada de cuarto. Tiene referencias. Telf. U-7027.

SE OFRECE UNA COCINERA DE CO- lor a un matrimonio sólo. Desea llevar una niña de 3 años, lava también. Telf. I-7740, Luisa.

DESEA COLOCARSE UNA COCINE- ra inglesa repostera para cocinar solo o limpiar y cocinar a matrimonio solo. No me importa ir al campo. Teléfono F-3953, pregunte por Olga.

COCINERA ESPAÑOLA DESEA CO- locarse con familia moral, sabe repostería. Es honrada y cumplidora de su deber. Tiene buenas referencias. Informan: Telf. A5-5462.

SE DESEA COLOCAR UNA JOVEN española, para cocinar, o cocinar y limpiar a corta familia. Es trabajadora y cumple con la obligación. Trabaja con familia americana. Telf. M-4645.

DESEA COLOCARSE SEÑORA ES- pañola mediana edad, referencias inmejorables para cocinera o limpiar y lavar. En la misma una joven para limpiar juntas o separadas. Teléfono M-8195

SEÑORA ESPAÑOLA DESEA COLO- carse para cocinar y limpiar matrimonio o señora sola, es fina y formal y sabe cocinar de todo, no se coloca menos de 20 pesos Telf. F-3680 calle 25 entre G y H número de la bodega 569

DESEA COLOCARSE UN JOVEN asiático buen cocinero y repostero fino con buenas referencias, desea casa cubana o americana. Informan Compostela No. 110 Telf. M-4416

DESEA COLOCARSE SEÑORA ES- pañola de mediana edad, de cocinera cocina a la española y a la criolla y es repostera. Informan bodega de San Francisco y Neptuno. Teléfono: Teléfono U-6605

SE DESEA COLOCAR UNA JOVEN española para cocinar es trabajadora de mediana edad. Telf U-6928

SE OFRECEN

119 COCINERAS-COCINEROS

COCINERA ESPAÑOLA DE MEDIA- na edad desea colocarse, sabe la cocina criolla y española tiene referencias teléfono F-6260

DESEA COLOCARSE UNA MUCHA- cha española para cocinar y limpiar a corta familia. Belascoaín No. 3 departamento Nro. 2 Igual para la Habana que para el interior.

SE OFRECE UNA SEÑORA ESPA- ñola para cocinera y e repostera y cocina a la criolla y a la española, tiene referencias de las casas que ha trabajado, nada más para cocinar. Vedado, Habana. Telf. M-5056. San Lázaro No. 27.

SE OFRECE UN BUEN COCINERO repostero muy práctica, muy limpio tiene referencias, cubano, raza mestiza, Cárdenas 64, llame M-4642.

UNA JOVEN DE COLOR CON LAS mejores referencias ofrece sus servicios como cocinera repostera o criada de mano. Informes Telf. F-6986. Calle 15 No. 1167. Vedado.

SEÑORA ESPAÑOLA DE MEDIANA edad, desea colocarse en casa de corta familia, para cocinar y limpiar tiene referencias. Informa, Habana No. 148 Telf. M-1189.

SE OFRECE JOVEN ESPAÑOLA para cocinar y limpiar a matrimonio solo o para criada de mano, no menos de quince pesos. Telf. A-9558. Perseverancia 45.

DESEA COLOCARSE UNA SEÑORA de mediana edad para cocinar española de 15 a 20 pesos. FO-2727.

SE OFRECE UNA SRA. DE COLOR, para cocinar o limpiar sabe trabajar, informan de 9 a 3. A5-4121.

SE COLOCA MUCHACHA BLANCA, del país, para cocinar solamente; tiene referencias; no llame por poco sueldo y llame después de las 9 al teléfono A-8840.

SE DESEA COLOCAR UNA ESPAÑO- la para cocinar y limpiar o criada de manos, tiene recomendaciones. Soledad 10 entre San Miguel y Neptuno. Teléfono No. 3147.

SE OFRECE COCINERO REPOSTE- ro con referencias de años; es hombre solo y sale a cualquier lugar, trabaja casa particular o cualquier otra clase de cocina. M-1149.

SE DESEA COLOCAR UNA JOVEN española. Cocinera; no sale de la Habana; tiene referencias. Tel. U-6959

UN COCINERO REPOSTERO DE CO- lor, dominicano, desea colocarse en casa particular cubana o americana; sabe cumplir su obligación, tiene buenas referencias. Informes Teléfono FO-2651.

DESEA COLOCARSE UN JOVEN DE color para ayudante de cocina, camarero o criado de manos; sabe planchar y limpiar ropa ,fluses; tiene referencias; habla español e inglés. Teléfono M-3339. Adolfo.

DESEA COLOCARSE UNA BUENA cocinera, hace dulces, sabe su obligación; duerme o no en la colocación, tiene referencias de donde trabajó. También aceptaría para criada de mano. Teléfono M-3339.

DESEA COLOCARSE UNA BUENA cocinera de color, duerme en la colocación o fuera. Informes: A-7740.

SE DESEA COLOCAR UNA ESPA- ñola para cocinar, entiende de repostería, no le importa ayudar a la limpieza. Teléfono M-2183.

SE OFRECE COCINERA PARA CO- cinar solo, cocinar y ayudar o para criada, tengo referencias de casas conocidas, desempeño una buena cocina, salgo a donde se presente. Tel. M-1149.

SE OFRECE UN BUEN MAESTRO cocinero preparado para casa particular o de comercio. Conoce la cocina criallo y sepañola tiene inmejorables referencias conoce repostería pida más informes. F-3031.

DESEA COLOCARSE UNA COCINE- ra española, cocina bien, lleva tiempo en el país, sabe hacer dulce, tiene referencias. Telf. M-5240.

DESEA COLOCARSE REGIA COCI- nera de color hace dulces, sabe hacer plaza, sale a los repartos, sabe cumplir su obligación, Concordia 46 altos, habitación 15.

DESEA COLOCARSE UNA ESPAÑO- la para cocinar y limpiar a matrimonio solo o para corta familia no menos $18. U-5470.

DESEA COLOCARSE UNA ESPAÑO- la para cocinar no le importa ayudar a la limpieza y sabe cumplir su obligación. Informan Merced No. 76. Teléfono M-4248.

SE OFRECE COCINERO ESPAÑOL es repostero, para casa particular o comercio, cocina criolla, española, francesa, es hombre solo y va al campo tiene referencias. Informan teléfono A-0347

SE OFRECE COCINERO REPOSTE- ro valenciano de mediana edad sin pretensiones para casa particular o comercio. Cocina española, francesa y americana. Especialidad pastelería y repostería, referencias, sale al campo. U-6763. Virtudes y Belascoaín, bodega.

DESEA COLOCARSE UNA BUENA cocinera y repostera española. Sabe cumplir con su obligación. Cocina a la española y a la criolla. Tiene referencias. Informes Reina 22 primer piso.

SE OFRECE COCINERA ESPAÑOLA sabe de repostería, cocina española y criolla, formal y cumplidora, tiene referencias. M-5350

SE OFRECE UNA JOVEN DE COLOR para cocinar o limpiar tiene referencias y prefiere el Vedado. Sueldo no menos de 1 pesos. Telf. F-6108

SE OFRECE UNA MUCHACHA DE color para cocinar y ayudar limpiar cora familia. Duerme en la colocación. San Miguel No. 193 entre Hospital Espada Habana.

DESEA COLOCARSE MAESTRO CO- cinero y repostero. Persona seria y buen cumplimiento. Buenas referencias y de color y mediana edad. Para informes: teléfono X-3284.

SE DESEA COLOCAR UNA COCINE- ra española, cocina criolla y americana. Duerme en la colocación: F-6203.

SE OFRECE COCINERA CON BUE- na sazón, para cocinar solo o para cocinar y limpiar. Tiene buenas referencias, es limpia y cumplidora. No tiene pretensiones. Pida más informes: Telf. F-3031

SE OFRECE BUENA COCINERA trabajadora, formal y consciente de sus obligaciones. No tiene inconveniente en ir a playa o campo. Tiene referencias: F-3141

120 MANEJADORAS

SE DESEA COLOCAR UNA MUCHA- cha para manejar o para limpiar. Teléfono FO-3259 Llame de 12 a 2

DESEA COLOCARSE JOVEN BLAN- ca para manejadora o criada de mano, o cocinar y limpiar a matrimonio solo. Es bien presentada y tiene referencias. Telf: F1-6301.

SE OFRECE UNA MUCHACHA PA- ra manejadora o habitaciones y lavar ropa fina, sabe su obligación; tiene quien la recomiende lo mismo sale fuera de la ciudad. Baños No. 461 altos Mercedes. Telf. F-4186

YOUNG INTELLIGENT ENGLISH seaking girl seek position as nurse willing to speak english to children one who love and undesrstand children Call pho. F-3031.

INGLES SPEAKING NURSE SECK- ing employment with good recomendation. Teresa. Calle L No. 109, entre 11 y 13. Vedado.

SRA. ESPAÑOLA DESEA COLOCAR- se para manejadora o para la limpieza. Informan Zequeira 30-B, Cerro.

SE DESEA COLOCAR UNA MUCHA- cha española para manejadora o para cuartos; tiene muy buenas recomendaciones. Teléfono FO-2615.

JOVEN AMERICANA DESEA COLO- carse de manejadora, en casa americana o cubana. Mercedes. FO-2779

123 COSTURERAS-MODISTAS

MODISTA SOLICITA TRABAJO EN casa particular, tiene referencias. M-6303

SE OFRECEN

123 COSTURERAS-MODISTAS

SE DESEA COLOCAR UNA MUCHA- cha española para coser en casa particular, sabe corte y costura, borda a mano y a máquina, informan teléfono M-8766

DESEO COSER EN CASA PARTICU- lar por días, corto por figurín; también en mi casa Vestidos desde 80 centavos. M-2987

SEÑORA DE MEDIANA EDAD EDU- cada desea casa de familia honorable para coser ropa de señoras o niños. Informes: A5-4511

124 LAVANDERAS-LAVANDEROS

ENGLISH SPEAKING WOMAN seeks position as landres with cuban o american family also a very good washer knows my obligation, and any one needs me call at Telf. FO-2651

125 CHOFERES

CHAUFFEUR MECANICO ELECTRI vista español sin pretensiones desea empleo, inmejorables referencias, serio y cumplidor. Sr. Prado. X-1270 a cualquier hora.

SE DESEA COLOCAR UN BUEN choffer español experto en toda clase de maquinaria y mecánica con buenas referencias de la casa donde ha trabajado. Telf. F-6178

CHOFFER CUBANO DESEA COLO- carse en casa particular con práctica y referencias de donde ha trabajado. Telf. FO-2525

DESEA COLOCARSE UN EXPERTO chofer mecánico, del país. Muy buenas referencias. Telf. F-6062.

DESEA COLOCARSE UN CHOFER español, con referencias. Teléfono: U-6164.

SE OFRECE CHAUFFEUR DEL país mecánico, manejo toda clase de máquinas, tengo referencias de años, sago a cualquier lugar. Informes A-6121 Tintorería.

DESEA COLOCARSE UN BUEN chauffeur expeto en toda clase de máquinas y mecánica sin pretensiones y con esmeradas referencias de buenas casas. Teléfono M-1959

SE OFRECE CHAUFFEUR ESPA- ñol con 20 años de práctica en todas clases de máquinas. Sin pretensiones. Informes garage Colón 12 y 23. Telf. F-6017 García.

JOVEN ESPAÑOL DESEA COLO- carse en casa particular de chauffeur o jardinero, sabe cumplir con su obligación, tiene buenas referencias. Informan al Telf. FO-7922

CHAUFFEUR ESPAÑOL, CIUDADA- no, con mucha práctica desearía casa seria lo mismo particular que comercial, para aviso teléfono M-4250. Domicilio Neptuno 255, entre Espada y Hospital. Ramón Alvarez.

SE DESEA COLOCAR UN CHOFER español de mediada edad, en casa particular o de comercio, tiene buenas referencias de casas donde a trabajado, teléfono M-5170.

SE DESEA COLOCAR UN CHOFER español, tiene buenas recomendaciones de donde ha trabajado. Informan Teléfono A5-5012. Mernéndez.

CHOFER CUBANO, SIN PRETENSIO nes, 15 años práctica, cumplidor y formal, va al campo, desea colocarse particular. M-5169. Villar.

UN CHOFFER INGLES CON MU- chos años de práctica desea colocarse, con referencias. Telf. F-2405

CHOFER ESPAÑOL, 34 AÑOS, EX- perto mecánico y electricista. Conozco de carpintería e instalaciones sanitarias; propio para la conservación de casas, etc. Buenas recomendaciones, deseo prestar mis servicios. No menos de 25 pesos. Concordia 21. Telf. M-9436. José.

126 JARDINEROS

DESEA COLOCARSE UN JOVEN del interior blanco, de jardinero ayudante de criado, portero o para fregar máquinas. Tiene buenas referencias. Llame al teléfono A5-0701

DESEA COLOCARSE UN JOVEN japonés para jardinero. Tiene referencias. Informan A-9814

129 OFICINISTAS

DESEA COLOCARSE EN OFICINA o casa comercial señor con conocimiento perfecto de inglés, contabilidad y mecanografía. No tiene pretensiones. Llame al teléfono I-5006 Sr. Narvaez.

DESEO TRABAJAR EN CUALQUIER casa comercial como dependiente, mecanógrafo u otro trabajo en el mismo, buenas referencias Teléfono F-5712 y F-6238

TENEDOR DE LIBROS 15 AÑOS DE experiencia, conocedor de todas las Leyes Fiscales y Sociales, así como la Legislación del Café; se ofrece medio día para cualquier industria o comercio, tiene recomendaciones de las casas que trabaja. Informes: Unión Mercantil Telf. FO-7641

TAQUIGRAFO INGLES ESPAÑOL Y Corresponsal, con conocimientos de contabilidad y trabajos generales de Oficina; larga experiencia, desea empleo. Inmejorables referencias. Escriba a J. P. Clasificados DIARIO DE LA MARINA.

SE OFRECE JOVEN DE 22 AÑOS, mecanógrafo-taquígrafo y cartulario con referencias. C. Fernández. Teléfono U-2249.

SE DESEA COLOCAR UNA JOVEN española, es muy trabajadora y dispuesta, desearía familia formal para colocarse para cocinar y limpiar. No duerme en la colocación. Tiene referencias. Telf. M-7775.

SE OFRECE UNA JOVEN DE CO- lor, formal y decente, para cocinar exclusivamente, sabe cocinar bien. Duermee n la colocación. No va a tratar lejos, si no pagan viajes. Telf. A-6837.

SE DESEA COLOCAR SEÑORA DE mediana edad, para cocinera. Tiene buenas referencias. Factoría 74, bajos. Pregunten por Cristina.

DESEA COLOCARSE SEÑORA DE mediana edad, para cocinera, sabe su trabajo. Tiene referencias y es limpia. Telf. F1-6301.

JOVEN TAQUIGRAFO -MECANO- grafo se ofrece para trabajo fijo o por horas. Sr. Martínez Teléfono: A-6646

131 OFERTAS VARIAS

EXTRANJERO NATURALIZADO — Con práctica en propagandas, ventas, contabilidad, organización oficinas, aceptaría empleo Habana, interior o viajaría, modestas pretensiones. M. Uz. 1a entre 7a y 8a Buenavista, Marianao. FO-1792

SE DESEA COLOCAR UN ESPAÑOL de sereno o portero, o para reparar una finca, también entiende de jardín. Lo mismo se coloca particular como en el campo. Referencias inmeorables y garantía, si es necesario. Telf. XO-1485.

SE DESEA COLOCAR UN JOVEN de color por horas o para cualquier cosa o de mensajero; llame al F-6220 por Tomás Abreu, calle 16 No. 150, 15 y 17, Vedado.

EXTRANJERO NATURALIZADO Y soltero con práctica en propagancas ventas, contabilidad, organización oficinas, aceptaría empleo Habana o interior o viajaría. Modestas pretensiones. M. Uz. 1a entre 1a y 8a Buenavista, Marianao. FO-1792

SOLICITA UN SEÑOR ESPAÑOL una plaza de cobrador. Tiene garantía Viuda de Recarey, lleva 30 años en el comercio. Se puede ver, salud 76. Rosendo Ramil.

SE OFRECE HOMBRE JOVEN, CO- noce de todo lo necesario en casa particular o finca, es buen cocinero y repostero fino, conoce pastelería fina, sabe servir mesa a la rusa, hombre solo, va a cualquier parte. Tiene referencias. Informes, de 9 a 11 y de 2 a 4. Telf. M-3020. Campos.

SE DESEA COLOCAR UN HOMBRE de mediana edad para sereno o jardinero particular tiene referencias y sabe trabajar. Telf. F-2545, jardín La Areca

C.G.D. 2016

JULIO 8 DE 1938 — DIARIO DE LA MARINA — EJEMPLAR: 5 CENTAVOS

HAY POCA DISPOSICION EN LA CONFERENCIA DE EVIAN PARA ABRIR LAS PUERTAS DE LAS NACIONES REPRESENTADAS A LOS REFUGIADOS POLITICOS

DESDE WASHINGTON

LIBROS DE ACTUALIDAD

Especial para el DIARIO DE LA MARINA

Lejos del propio país, con un considerable trabajo diario a que atender, y ocupado parte del tiempo en largas investigaciones históricas, no es posible estar al corriente de lo más importante que en Cuba se publica en materia de libros, por mucho que sea el interés que uno tenga en conocerlo. La afición a los libros, además, es costosa, y la capacidad o resistencia física para leer se disminuye no poco con los años.

No obstante lo que acabo de indicar, en este retiro de Washington leo todo lo que puedo de lo que se escribe en Cuba y que, de una manera u otra, llega a mis manos. Antiguos compañeros del magisterio o discípulos en la Escuela Normal o de la Universidad, entre los cuales recuerdo a Armando Muñoz, Marina Astorga y Evelia Galis Menéndez, suelen enviarme de vez en cuando sus trabajos—libros de texto, obras de pedagogía, tesis de grado, etc. De la Dirección de Cultura de la Secretaría de Educación me envían interesantes y variadas publicaciones; amigos que consagran buena parte de sus esfuerzos a estudiar, pensar y producir, me obsequian algunas veces con sus obras, y sumadas a todas éstas las que adquiero por serme de necesidad como instrumento de trabajo, resulta que al cabo del año pasan antes mis ojos miles de páginas, testimonio de una no escasa producción cubana.

En el corto espacio de mis dos crónicas semanales, no me es posible hacer mención, a pesar de desearlo vivamente, de todo lo que leo y recibo de Cuba. En realidad, no puedo ni intentarlo siquiera, sin convertir esta columna en una sección estrictamente bibliográfica. La razón por la cual no he comentado hasta ahora los libros que he leído con no poca utilidad y provecho, no es, como pudiera pensar alguien mal dispuesto hacia los que nos ocupamos en emborronar papel, por lo poco valioso de las obras sino precisamente por lo contrario. Comentar con cuatro palabras un libro de alta calidad me parece una falta imperdonable. Hágome, en tal virtud, el propósito de esperar una oportunidad para dedicar una crónica entera al comentario que me sugiere la lectura, pero pasan los días y los días sin que la dichosa ocasión se presente, y con no escasa mortificación interior, continúo sin escribir sobre los que son, en el fondo, mis temas favoritos.

En Febrero último, cuando estuve en la Habana, me interesó un libro, «La Poesía Cubana en 1936», que leí con gran placer y viva curiosidad. Me sugirió muchas observaciones, tantas, que aún están por ser escritas. Uldarica Mañas me regaló con varias de sus selectas producciones. He leído también en los tres años últimos volúmenes de historia cubana por Emeterio Santovenia, Manuel Martínez Moles, Benigno Souza, Juan J. E. Casasús, Carlos Márquez Sterling, Ramón Infiesta y varios más, obras todas de positivo valor para mí. Manuel Villaverde tuvo la amabilidad de remitirme su libro sobre la Habana, «Sol en el mar» (creo que ese es el título, porque en este momento no lo tengo a la vista) que no dejé de la mano hasta acabar la última página. Más recientemente, Ramón Vasconcelos hizo llegar a mí cuatro libros suyos, escritos con la agilidad mental y el claro, vigoroso y brillante estilo que le es característico y lo coloca entre los primeros escritores cubanos de hoy.

Otro amigo con quien me siento obligado por múltiples deferencias, Félix Lizaso, me ha regalado con sus «Ensayistas cubanos» y con su «Pasión de Martí», obras de alto valor, en cuyo elogio tengo que ser parco porque podrá pensarse que pago con alabanzas el bondadoso juicio que respecto de mi persona y de mi labor expresa en el primero de los volúmenes mencionados. El doctor Juan J. Remos me dedicó su «Micrófono», serie de estudios de positivo valor literario; Rogelio Pina y Luis V. Abad, economistas de nota, el libro «Presupuestos del Estado», indispensable para quienes deseen conocer cómo se maneja el fisco en Cuba. En contraste, Ernesto Fernández Arrondo me proporcionó la oportunidad de deleitarme con sus versos; por último, un joven amigo a quien tengo en muy alto aprecio, el doctor Angel Usategui Lezama, me ha dedicado en estos días su reciente libro titulado «El colono cubano», que con un anterior volumen, «Compilación legal sobre azúcar» y dos extensos apéndices, acredita su dedicación a los estudios jurídicos y económico-sociales. «La compilación legal sobre azúcar» me fué remitida por Usategui hace más de dos años.

Si se exceptúan algunas de las publicaciones sobre educación a que he hecho referencia más arriba, creo que el primero de los dos libros de Usategui es el que tengo en mi poder desde más larga fecha, de todos los que menciono en esta crónica. Por esa razón, al decidirme ahora a exponer en días sucesivos las observaciones y las ideas que me han sido sugeridas por mis lecturas de obras cubanas, comenzaré, estableciendo un turno de fechas, por los dos libros de Usategui. Cierto que «El colono cubano» es la última de dichas lecturas, pero, en cambio, queda dicho que «La compilación legal sobre azúcar» es una de las primeras que hice en Washington, y vaya lo uno por lo otro. Pero el comentario de los dos libros de Usategui no cabe en la crónica de hoy. Diré, pues, como Baltasar de Alcázar en el último verso de la :Cena Jocosa»:

«Quédese para mañana».

NOTA: En la rápida enumeración escrita a vuela pluma, que antecede, han quedado sin mencionar libros y folletos de José Antonio Fernández de Castro, Antonio S. de Bustamante y Montoro, Luis Machado, J. M. Alvarez Acevedo, Gustavo Amigó S. J., José Hernández Guzmán, Germán Wolter del Río, Viriato Gutiérrez, Amador Guerra y Jaime Bacá Arús, y probablemente otros que echaré de ver al efectuar una revisión más cuidadosa.

Vale.

Diplomaticus.

Julio 6, 1938.

PRECAUCIONES EXTRAORDINARIAS EN EL ESTABLECIMIENTO INTERNACIONAL DE SHANGHAI PARA EVITAR EL TERRORISMO

La policía y los militares hicieron servicio de patrullas para impedir que los pistoleros siguieran su obra

Con silenciosas peregrinaciones a los santuarios y con sacrificios simbólicos para atender a las necesidades de la guerra, se conmemoró por el Japón el comienzo de la lucha

SHANGHAI, julio 8. (Viernes). (AP).—Los soldados y policías japoneses se retiraron hoy del establecimiento internacional con el fin de resolver una situación que se había puesto muy tirante desde el comienzo de los actos de terror contra los nipones.

Las autoridades del establecimiento internacional habían protestado enérgicamente cuando los soldados japoneses aparecieron en la carretera de Nanking y montaron un servicio de patrulla junto a los Highlanders ingleses después de los primeros desórdenes que se registraron ayer coincidiendo con el primer aniversario de la guerra.

Otro destacamento de japoneses armados, pero vistiendo de paisano, tomó posesión de lugares estratégicos de la Avenida Eduardo VII, que bordea el establecimiento y la concesión francesa. Detenían y registraron los japoneses a cuantos chinos sospechosos de actividades terroristas transitaban por esa avenida.

La policía y unidades militares del establecimiento continuaron el servicio de patrullas con el fin de suprimir a los pistoleros y lanzadores de bombas que ayer causaron la muerte a cuatro personas e hirieron a otras cinco.

Cerca de mil chinos ingresaron en las cárceles por orden de las autoridades del establecimiento como medida de precaución.

La división de carros blindados y los destacamentos de infantería de los cuerpos de legionarios extranjeros fueron llamados a mantener el orden en áreas donde la tensión parecía mayor.

Numerosos paisanos resultaron levemente heridos durante el día.

En la concesión francesa se tomaron medidas análogas. La policía paralizó el tráfico deteniendo y registrando los automóviles lo mismo que a los transeúntes en busca de armas de fuego y de bombas.

Las cárceles en el área francesa también están llenas de chinos.

Las actividades terroristas fueron más violentas que otras que han salpicado la ocupación japonesa desde el nueve de noviembre en las áreas de Shanghai y alrededores.

Dos empleados de una fábrica de tejidos japonesa, que se dirigían al trabajo, fueron muertos en el sector guardado por la infantería de marina americana.

Un centinela japonés mató a un chino e hirió a otros tres cuando éstos arrojaron una granada de mano contra un poste en el puente de la carretera de Yuyaching, que une el establecimiento con la porción de Hongkew ocupada por los japoneses.

Un soldado colonial inglés recibió heridas.

En el Japón se observó el aniversario de la guerra por millares de personas con silenciosas peregrinaciones a los santuarios militares y con sacrificios personales simbólicos para atender a las necesidades de la guerra.

Todas las dueñas de casa recibieron el encargo de entregar al gobierno un pedazo de metal.

Durante el día se sirvieron comidas económicas que sólo costaban unos tres centavos y hasta los miembros del gobierno participaron de la frugal bola de arroz y agua sin te.

El día produjo pocos cambios en la situación militar.

Un comunicado de Hancao anuncia que los chinos se retiraron el martes por la noche de Hucao, en el río Yangtzé, pero dicen que las unidades reforzadas están contraatacando e impiden que los japoneses avancen hasta la desembocadura del lago Poyang.

Bulgaria no ha firmado alianzas con ningún país europeo

SOFIA, Bulgaria, julio 7. (AP).—El primer ministro George Kiosseivanoff dijo hoy en la Cámara de los Diputados que Bulgaria no no tiene alianza alguna con Alemania, y que en todo tiempo está en libertad de coger el camino más conveniente.

Las importaciones de azúcar cubana a los EE. UU.

WASHINGTON, julio 7. (AP).—La administración de ajuste agrario informó hoy que las importaciones de azúcar en los siete primeros meses de este año consistieron en 2,662,488 toneladas cortas contra 3,190,350 en el mismo período del año pasado.

ZONA DE OPERACIONES EN EL FRENTE DE CASTELLON

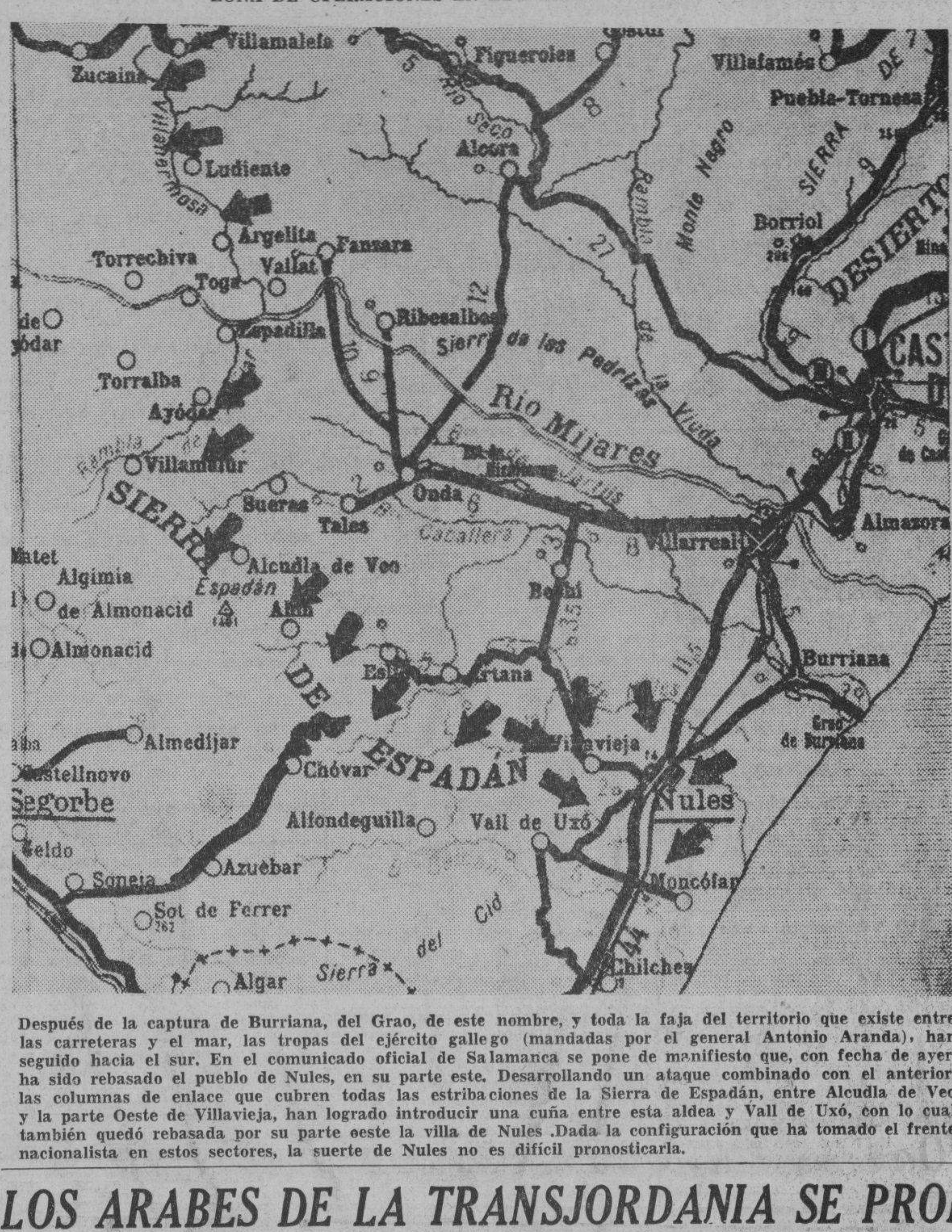

Después de la captura de Burriana, del Grao, de este nombre, y toda la faja del territorio que existe entre las carreteras y el mar, las tropas del ejército gallego (mandadas por el general Antonio Aranda), han seguido hacia el sur. En el comunicado oficial de Salamanca se pone de manifiesto que, con fecha de ayer, ha sido rebasado el pueblo de Nules, en su parte este. Desarrollando un ataque combinado con el anterior, las columnas de enlace que cubren todas las estribaciones de la Sierra de Espadán, entre Alcudla de Veo y la parte Oeste de Villavieja, han logrado introducir una cuña entre esta aldea y Vall de Uxó, con lo cual también quedó rebasada por su parte oeste la villa de Nules .Dada la configuración que ha tomado el frente nacionalista en estos sectores, la suerte de Nules no es difícil pronosticarla.

Australia, Canadá, El Brasil y la Rep. Argentina, han reclamado plena libertad de acción sobre el asunto

Se prevé que será muy ardua la actuación de los comités técnicos que empezarán a laborar hoy, deduciéndose de la sesión de ayer que será imposible ayudar a los refugiados

EVIAN-LES-BAINS, Francia, julio 7. (Havas).—El Comité Inter-Gubernamental Pro-Refugiados escuchó hoy a los representantes de los países que pueden admitir inmigraciones en su territorio. Las declaraciones de los delegados de Australia, Canadá y Brasil fueron inspiradas por una hostilidad común al Plan de Emigración que se estudia. Sin que hubiera acción concertada entre ellos, se pudo advertir que las preocupaciones son idénticas, pudiéndose resumir en estos términos: «Ya hicimos y hacemos mucho por los refugiados; en las circunstancias actuales, es imposible hacer más... Examinaremos con simpatía, las demandas individuales para establecerse en nuestras naciones, pero nos reservamos al mismo tiempo plena libertad para decidir».

Fué el delegado autraliano coronel White el que se expresó con más perfecta claridad, al exponer que Australia quiere seguir siendo un país británico, racialmente, por lo cual prefiere la inmigración oriunda Inglaterra. El discurso pronunciado por el coronel White produjo algunos murmullos de protesta entre los representantes de las organizaciones judías asistentes a la sesión de hoy. El de Mr. Hume de la delegación canadiense, fué un poco más moderado. Comenzó recordando la generosa hospitalidad que el Dominio dió siempre a los refugiados, y que aunque la crisis económica atenuó las capacidades de asimilación del Canadá, el Gobierno de Montreal desde el año 1930, por sistema y por conveniencia administrativa, ha admitido en el territorio propio muchos miles de inmigrantes europeos. Por ello las autoridades canadienses, simpatizando profundamente con los que se ven obligados a salir de su patria de origen, está dispuesto a cooperación en todo lo posible con las demás naciones, en el alivio de su situación.

Dos representantes sur-americanos fueron escuchados en la sesión de hoy: el argentino y el brasileño. Ambos hablaron exactamente en el mismo sentido que los representantes de los Dominios Británicos, reclamando también, al igual que ellos, libertad de acción. El delegado de Bélgica también expuso el criterio de su Gobierno, especialmente valioso, por ser el de un país limítrofe de Alemania. De esta manera, hoy quedaron definidas las posiciones de muchos de los participantes en la Conferencia.

El sábado continuará la discusión, pero se puede vaticinar que, con ligeras modificaciones, las restantes opiniones serán poco más o menos iguales que las expresadas hasta ahora.

Mañana, viernes, comenzarán a trabajar los comités técnicos, que quedaron organizados hoy por la tarde. Su labor será ardua. Aunque los discursos del día limitaron el campo de acción, en la forma dicha, por lo menos no se probó que sea imposible auxiliar en cierta medida a los refugiados.

Petición del Congreso Mundial Judío

GINEBRA, julio 7. (Havas.)—El Comité Ejecutivo del Congreso Judío Mundial envió hoy a la Conferencia de Evian un memorándum el que demanda que se proteste contra las persecuciones anti-semitas en Alemania, se preste atención a los refugiados hebreos en el Este de Europa, se estudien las posibilidades de colonización agrícola por los judíos, y se solicite de las autoridades del Reich que permitan a los hebreos llevarse sus bienes cuando abandonen el territorio alemán.

En el mismo estado el incidente entre Francia e Italia

Gayda culpa a Inglaterra, Francia y los E. Unidos de la guerra chino-japonesa

ROMA, julio 7 (Havas).—Jules Blondel, encargado de Negocios de Francia en Roma, hizo hoy una visita al conde Ciano, ministro de Estado de Italia, para tratar del incidente de fronteras cerca de Udine. El conde Ciano comunicó al diplomático francés que no ha recibido aún los informes completos sobre lo ocurrido, no obstante haberse ordenado una investigación completa poco después.

La prensa italiana sigue guardando un silencio completo sobre el incidente, en el que fué herido gravemente un alpinista francés por varios guardias italianos.

ROMA, julio 7. (AP).—El escritor fascista Virginio Gayda acusa hoy a los Estados Unidos, la Gran Bretaña y Francia de responsables de la guerra chino-japonesa.

«El Japón se encuentra con la oposición diplomática de los Estados Unidos, Gran Bretaña y Francia, que por haber incitado a una China desorganizada y mal armada a la más estúpida resistencia, son responsables del conflicto armado que hace un año ensangrienta el territorio chino», dice Gayda.

«Las tres democracias han conquistado en los pasados decenios importantes posiciones políticas, financieras y económicas en China y están interesadas en desarrollarlas con la ayuda del desorden crónico y latente y un débil gobierno chino.»

«Las tres democracias son hostiles a un rápido aumento del poder japonés, que debido al irresistible desarrollo de la población y de sus fuerzas militares tiene vastas posibilidades de penetración en el territorio asiático y en todo el sistema del Pacífico a las cuales están ligados sus intereses imperiales'

LOS ARABES DE LA TRANSJORDANIA SE PROPONEN INVADIR LA PALESTINA PARA AYUDAR A SUS HERMANOS DE RAZA

Treinta y tres muertos y ciento once heridos es el balance de las refriegas habidas durante dos días

Coincidiendo con el envío por la Gran Bretaña de buques de guerra y tropas para sofocar los desórdenes, las tribus árabes de Transjordania están concentrándose en la frontera

JERUSALEN, julio 7. (AP).—Las tribus árabes de la Transjordania se están concentrando en la frontera de la Palestina coincidiendo con el envío por Inglaterra de buques de guerra y tropas para sofocar las refriegas sangrientas entre árabes y judíos.

Los líderes judíos se han dirigido a su pueblo recomendándole que nada hay que «los arrastre a una guerra civil.»

En una violenta batalla de cuatro horas de duración, los ingleses trataron de arrojar de la Palestina a una banda de 600 árabes de la Transjordania que habían cruzado la frontera.

Como resultado de ese combate, cinco árabes resultaron muertos y ocho heridos. El comunicado inglés termina diciendo: «Por nuestra parte sin novedad».

El total de las bajas en las refriegas de estos dos días son 33 muertos y 111 heridos.

Dícese, sin embargo, que un grupo bastante numeroso de árabes ha logrado entrar en Palestina y se ha unido a sus compañeros de las montañas para luchar por una «Arabia independiente.»

Asegúrase que las tribus se están concentrando al sur del «Muro de Tegart», como si dijéramos una cerca eléctrica, que se complementó recientemente a lo largo de la frontera con Siria, en el norte de Palestina, con un costo de $500,000 con el objeto de impedir que los agitadores penetraran en este país.

La noticia de los refuerzos árabes se recibieron en los momentos en que la Gran Bretaña ordenaba que dos batallones de soldados, cada uno de 800 hombres, salieran de Egipto para Palestina a la mayor brevedad posible.

Ya en Haifa se encuentran los cruceros ingleses «Emerald» y «Enterprise», cada uno con 7,500 toneladas. Ambos llegaron como resultado de las peticiones que hicieron con toda urgencia las autoridades.

En viaje a Haifa se encuentra también el poderoso acorazado «Repulse», de 32,000 toneladas, que ha sido destacado de la Flota del Mediterráneo para relevar al «Emerald» que tuvo que interrumpir el viaje que realizaba desde las Indias Orientales a Inglaterra.

Los actos de violencia en la Palestina se suceden a pesar de que las calles están constantemente patrulladas por las tropas.

Un representante del Cuartel General dijo hoy que hay 8.500 soldados ingleses en la Tierra Santa. La policía y demás fuerzas de seguridad suman otros 10.000 hombres. Los marineros y soldados de infantería de marina del «Repulse» y del «Enterprise» pueden sumar unos 1,700 hombres.

Desde principios de año se han perdido cerca de 300 vidas y centenares de personas han resultado heridas a causa de las explosiones de bombas, emboscadas y refriegas.

JERUSALEN, Palestina, julio 7. (Havas).—Las autoridades británicas están tomando toda clase de medidas para mantener el orden en Palestina, en vista de la gravedad de la situación.

Todos los puntos estratégicos importantes están bajo la vigilancia de las tropas, principalmente Haifa, donde desemboca la tubería del petróleo, y la zona de Tel Aviv.

Hoy ocurrieron varios incidentes violentos. El principal fué en Nazaret, donde una banda de 150 árabes atacó un campo de obreros judíos, destruyéndolo completamente. Cuatro bombas lanzadas contra el puesto central la de policía estallaron en el blanco. Esta noche toda la ciudad está patrullada y cerradas sus puertas.

Un grupo numeroso de merodeadores que intentó atravesar el Jordán, al norte de Besan, trabó combate con un destacamento de policía de Transjordania. Los bandidos tuvieron un muerto y un prisionero, siendo perseguidos por una escuadrilla de aviación.

No obstante los incidentes, no es probable que se proclame la ley marcial, a menos que empeore la situación, ya de sí bastante difícil. No hay temores por la seguridad de los civiles ingleses, pero es peligroso viajar de una ciudad a otra.

Varios jefes del movimiento llamado «revisionista» han sido arrestados, internándoseles en uno de los campamentos de concentración, cerca de Acre.

Los observadores extranjeros dicen que la guerra entre China y Japón será la ruina de ambos contendientes

Noticias de fuente china informan que las tropas japonesas han iniciado de madrugada una ofensiva general contra las fuerzas del Centro y del Octavo Ejército (de comunistas)

TOKIO, julio 7. (Havas).—Informes directos del frente de batalla chino dicen que las tropas japonesas iniciaron esta madrugada una ofensiva general contra las fuerzas chinas del Centro y del Octavo Ejército (formado por tropas que fueron anteriormente comunistas) y las cuales habían invadido el Sur de la provincia de Shan-Si. Un despacho oficioso dice que los chinos han estado empleando en ese sector bombas de gases asfixiantes.

La guerra arruinará a China y al Japón

SHANGHAI, China, julio 7. (Havas).—El resultado más cierto de la guerra chino-japonesa será la ruina de los dos adversarios. Esta es la impresión más autorizada de los observadores extranjeros que estudian la situación creada por la contienda, tanto desde el punto de vista chino como desde el japonés, al cumplirse el primer año de lucha.

Los cálculos de ambos antagonistas en los principios de la guerra, han fallado completamente, dicen los observadores. El mando chino creyó que lo esencial era contener el primer asalto de los nipones, de modo que el Japón se debilitase económica y financieramente, dando así tiempo a la intervención de Rusia. Por su parte el japonés sólo pensaban en asestar un golpe rápido para asegurarse el control de la China del Norte, Uno y otro se equivocaron. China estimó mal la potencia económica del Japón, y ninguna nación ha acudido en su ayuda, al menos abiertamente. Y el Imperio no pudo conseguir el éxito militar fulminante que ambicionaba.

Sin embargo, hay muchas indicaciones reveladoras de que la guerra está templando a China y está haciendo de ella una verdadera nación. La tenacidad de la resistencia mantiene la cohesión política de China, sorprendiendo a cuantos creían que no podrá resistir un año a su poderoso adversario. Por primera vez en la historia china, los particularismos provinciales se desvanecieron ante las exigencias del sentimiento nacional.

Al mismo tiempo se transformó el carácter del ejército chino. Las tropas locales, mal adiestradas, se han transformado en un magnífico contingente, constituído por reclutas procedentes de todas las regiones del país, dispuestos a luchar por la patria y sólo por ésta. Este elemento de unificación es importantísimo.

Por otra parte, los japoneses disfrutan, en apariencia al menos, de una situación muy favorable. Sus tropas tienen ocupada una tercera parte del territorio chino, comprendiendo las grandes ciudades de Shanghai, Nanking, Pekín, Tien Tsin, Suchao y otras, amenazando ya directamente a Hancao, la capital provisional. Han infligido verdaderos descalabros al ejército enemigo, y han obligado al Gobierno de Kai Shek a refugiarse en el interior de la nación.

Sin embargo, la mayoría de los observadores autorizados por su experiencia de los asuntos de Asia, coinciden en afirmar que todos los esfuerzos políticos y diplomáticos del Japón, y todos sus éxitos militares, no lograrán romper la resistencia de la voluntad china. Por ello se puede decir que al liquidarse el primer año de guerra, el Gobierno de Tokío se ve ante el dilema de retirar de China sus tropas y hacer una paz que no corresponderá a los sacrificios realizados, o continuar una lucha cuyo fin nadie sabe cuándo será.

Protestan los japoneses en Shanghai

TOKIO, julio 7. (Havas).—Las autoridades japonesas van a protestar ante las del Establecimiento Internacional y de la Concesión Francesa de los sangrientos incidentes que marcaron hoy el primer aniversario de la guerra, informándoles al mismo tiempo que se reservan el derecho de actuar independientemente, en su oportunidad, para impedir que se repitan los atentados cometidos por los chinos.

Al mismo tiempo el nuevo Gobierno (japonófilo) de la República china acordó dirigirse al Consejo Municipal de Nankín y al Cónsul General de Francia, llmando su atención hacia los numerosos atentados cometidos, y pidiéndoles que adopten las medidas necesarias para acabar con las organizaciones terroristas.

Monumento al Soldado Desconocido chino

HANCAO, China, julio 7. (Havas). El mando chino informa haber obtenido dos éxitos rotundos en la región del Yang Tse. Uno de ellos fué un contraataque cerca de Hucao, y otro la ocupación de Ou-Chan y de Ma Ying Chao.

Hoy se celebró en esta capital la ceremonia de poner la primera piedra del monumento al Soldado Desconocido Chino. La escena fué emocionante. Desde hace cinco días han estado desfilando por el estrado que se colocó cerca del lugar, los ciudadanos que iban a entregar sus contribuciones a la suscripción pública.

INGRESO EN LA FORTALEZA DEL DUQUE DE CAYLAS EL EX-TENIENTE S. FOURNIER

RIO JANEIRO, julio 7. (AP).—El ex-teniente Severo Fournier, quien se había refugiado en la Embajada italiana después del levantamiento integralista del 11 de mayo, se entregó hoy a las autoridades.

Fournier fué internado en la fortaleza Duque de Caylas.

Se le acusa de haber dirigido el ataque contra el Palacio Presidencial de Guanabara.

Han comenzado las negociaciones de Alemania con Turquía para resolver problemas pendientes entre ambas

Dentro de la organización política del Reich se confirió a Hermann Goering la categoría máxima de Canciller. Se han suprimido las expresiones de **patrón** y **empleado** en Alemania

BERLIN, julio 7 (Havas).—El Ministro de Estado, Joachim von Ribbentrop recibió hoy a Dubcan Menemencioglu, secretario general de la cancillería turca, y el que llegó recientemente a Berlín, presidiendo una delegación económica ,encargada de negociar los problemas de esa índole, y otros de relación general, pendientes entre las dos naciones.

Hermann Goering tiene ya categoría de Canciller del Reich alemán

BERLIN, julio 7 (Havas).—Sin usar todavía oficialmente el título de Canciller del Reich alemán, el mariscal Hermann Goering, Ministro del Aire, ya tiene asegurado el cargo. En una carga que le fué dirigida hoy por Rudolf Hess, quien está sustituyendo a Adolfo Hitler como jefe del partido nacional-socialista, se pide al mariscal que trasmita a todos los Ministros del Gabinete el deseo del nazismo de suprimir las expresiones «patrón» y «empleado», debido a que implícitamente expresan la existencia de una lucha de clases, reemplazándola por los términos de jefe de la empresa» y «compañero». El interés de la comunicación está en que se encarga a Goering que se haga vocero cerca de los Ministros de la voluntad del partido nacional-socialista, con lo cual se le da la máxima jerarquía centro de la organización política del Reich.

Será en septiembre el congreso del partido nazi

BERLIN, julio 7 (Havas).—Se anuncia que Hitler ha decidido que el Congreso del partido nazi se celebre este año del cinco al doce de septiembre.

Batido por un aviador alemán el record mundial de deslizadores

BERLIN, julio 7 (Havas).—El aviador alemán Flinsch batió hoy el record mundial de distancia para vuelos en aviones sin motor, o deslizadores. Flinsch partió del aeródromo de Brema, llegando al de Lubeck y regresando al punto departida. Recorrió una distancia de 314 kilómetros.

Médicos ingleses contra la admisión de los austriacos

EDIMBURGO, Escocia, julio 7. (Havas).—Hoy se inauguró en esta capital el Congreso de las Iglesias Calvinistas. Asisten representantes del calvinismo de varios países europeos, así como de los Estados Unidos. Cuatro delegados de Alemania no pudieron venir, debido a que no recibieron la autorización correspondiente, del gobierno del Reich.

LONDRES, julio 7. (AP).—Los médicos ingleses amenazan con una huelga con el fin de impedir la admisión de más médicos austriacos al ejercicio de la Medicina de este país.

El doctor A Welply, secretario general de la Unión de Médicos, dijo que si las representaciones que se han hecho a los miembros de la Cámara de los Comunes no dieran resultado «acuerdos mucho más drásticos se tomarán y acaso se llegue a una huelga.»

Welply aseguró que a los médicos extranjeros no se les obliga a hacer los estudios que a los ingleses.

Recepción en el Palacio de Buckingham

LONDRES, julio 7. (Havas).—Esta noche se celebró en el Palacio de Buckingham la última recepción de la actual temporada. La reina Isabel no asistió debido a su luto reciente por el fallecimiento de su madre. El rey Jorge ocupó solo el trono, vistiendo uniforme de coronel jefe de los Granaderos de la Guardia. La duquesa de Kent, la princesa real María, su esposo, el conde Harewood, y la princesa María Luisa, rodeaban al monarca, en el estrado. El programa musical estuvo a cargo de la banda de la Guardia Galesa. Durante la fiesta fueron presentadas a Su Majestad un grupo de muchachas debutantes.

COMENTARIOS DE LA GUERRA

8 DE JULIO DE 1938

El comunicado oficial de Salamanca que se publica hoy, no hace mención alguna del frente de operaciones de las tropas de Castilla, que operan al Sur de Teruel y llevan como eje la carretera de la capital de la provincia hasta Torre-Baja, en la demarcación política de Rincón de Ademuz.

El parte salmantino, se traslada a la zona de operaciones de las tropas del Octavo Cuerpo (Galicia) y columnas de enlace que llevan el jefe del general García Valiño.

Por el contenido de esta versión oficial del Mando nacionalista, confirman la captura de Alcudia de Veo, noticia que ya habían adelantado los corresponsales, y de hecho está al pié del vértice 1.401, que es la montaña más elevada de la Sierra de Espadán.

Más hacia el Este de Alcudia de Veo, se confirma asimismo un adelanto de más de dos kilómetros al Sur del Castillo de Castro y del Pico del Puntal, cuya captura de manera definitiva había reportado Salamanca hace tres días. Pero lo más interesante de esta información consiste en que además de tener cercada a Villavieja (la que tiene aún comunicación con Nules, por los dos kilómetros que mide la carretera entre uno y otro pueblo) ... ñala que ha sido rebasada por el ... y Oeste, la propia villa de Nules.

Si las tropas «mariscas» tienen ... basado a Nules por los dos ... que indica el comunicado de Salamanca, las intenciones que llevan son de evitar en todo lo posible la lucha en el casco de la población y para ello, los que entraron en Burriana después de atravesar el ... Jaltils o Seco van camino de Moncófar, dejando por la derecha a la villa de Nules y por la parte opuesta los que desde Artana se acercaron a Villavieja y capturaron el Castillo y las alturas vecinas, para tener ... basado a Nules, han seguido la ... que en la forma transversal los ... va al dominio de la carretera de Nules a Vall de Uxó, donde se encontrarán con la también carretera que desde Vall de Uxó va a Moncófar después de un recorrido de cinco kilómetros.

Lo que van trazando las tropas de Don Antonio Aranda por estas ... de la costa, es sencillamente ... bolsón más, dentro del cual ... Nules y Villavieja, merced a la ... niobra, recurso que no han puesto en práctica un solo momento, para ... mejor defensa, las tropas milicianas del «Gobierno legítimo» que operan a las órdenes de Don José.

Dicen desde Sagunto que ... aviones nacionalistas han bombardeado durante tres veces la población; que las defensas de artillería anti-aereas funcionaron, pero que las máquinas atacantes no han sido ... cadas. Además agregan que las bombas lanzadas no han perjudicado a los objetivos militares.

Menos mal que aquí hay un ... de sinceridd, porque en Sagunto hay objetivos en abundancia y en hechos semejantes, ocurridos en otras poblaciones, ya se dió el caso de ... la existencia de motivos para ... ataque de los aviones nacionalistas.

El comunicado de Barcelona, ... cubre hoy un detalle de los que Salamanca viene silenciando desde ... varios días.

En la información a que nos referimos, además de volver a ... ir que aún combaten en el sector ... Campillo, (del cual para el ... gubernamental ya no queda ... sombra), se agrega que también ... lucha con ardor y coraje en Ayódar. Este pueblo se encuentra al Norte del vértice de Espadán, más arriba de Sueras (capturada por las tropas de García Valiño) y de su vecina aldea de Villamalud y a orilla del ... del mismo nombre que el pueblo.

Como antes decimos, Salamanca en sus transmisiones, no dió ... la fecha nota alguna que ... que alguna de sus columnas ... más allá de Sueras y por la zona que procede de Fanzara, indicó que ... a Vallat. Pero al confesar Barcelona que se combate en Ayódar, de ... está señalando los avances que ... esta zona han efectuado las tropas de García Valiño, mientras el ... metismo impera en la oficina de ... formación de Salamanca.

La agencia informativa «España» que desde hace ya varias semanas no se destapó con ninguna noticia sensacional, avisa que se están trasladando grandes contingentes de tropas desde el Campo de Gibraltar para los frentes de Córdoba.

Si esto es un aviso para que ... «tiorros» de los frentes de Córdoba y Badajoz no se duerman y estén ... tanto, está justificada la noticia. Pero lo que resulta contraproducente es que se entretengan en anunciar movimiento de tropas en los frentes nacionalistas de Andalucía, y en cambio silencien el motivo, por el ... en un trecho tan corto como es el de la costa hasta las estribaciones de la Sierra de Espadán los milicianos gubernamentales, los Mandos de los ejercitos leales, y hasta el propio Don José, no hagan lo posible por darle un cambio de cariz que está tomando tanta retirada, repliegue u operación «retardataria», como suelen llamarle los técnicos a las derrotas en desorden.

En lugar de chismes y cuentos viejos, sería mejor no seguir con ... to engaño, que llegará el momento que los pobres infelices, a los cuales se les embauca diariamente, no lleguen a creer ni en la luz del día.

La misma agencia de información da otra noticia así como para abrir el apetito a los habitantes de la isla de Menorca.

El informador expone que la cosecha de este año en Menorca ha sido abundantísima y que se está preparando con gran celeridad, para lo cual se ha presentado gran número de voluntarios.

La realidad es todo lo contrario. En Menores, se pasa hambre en grande ... sumo. Esto lo saben en Barcelona y los familiares de los que en la Habana viven, que no son pocos. Pero si se observa bien el cable que da esta noticia, hay que tener en cuenta que no hace relación de la clase de cosecha que tal abundancia ... do.

En Menorca desde Ciudadela a Mahón y desde Fornella a San Cristóbal, abundan como en Noreña (Asturias) en Noya (La Coruña) ... zapateros. Si en Menorca hay ... cha abundante y que llama la atención, sin duda alguna es de ... de alambre.

Para fabricar puntillas...

El Alférez de Complemento

PRONTO ESTARA LISTO EL ESTATUTO DE LAS MINORIAS

PRAGA, Checoeslovaquia, julio ... (Havas).—Se estima ... generalmente en los círculos bien informados que el Estatuto de las Nacionalidades está casi listo, y que podrá ser presentado al Parlamento, al regreso de éste, a mediados del corriente ...

El Primer Ministro Hdza ... hoy que había declinado asistir a las fiestas eslovacas señaladas para el fin de semana, con objeto de permanecer en Praga, y proseguir las negociaciones con los sudetes.

M.E.C.D. 2016

SUPLEMENTO DIARIO EN ROTOGRABADO

DIARIO DE LA MARINA

LA HABANA, VIERNES, 8 DE JULIO DE 1938

ACTUALIDAD NACIONAL E INTERNACIONAL

ECOS DE LA BODA Elena Bru-Ferrán Rivero. — Un acontecimiento social de indiscutible resonancia constituyó el enlace de la encantadora señorita Elena Bru, con el caballeroso joven Francisco R. Ferrán y Rivero. Tres detalles del singular acto, nos muestran a la bellísima novia, guiada por su padre el señor Fernando S. Bru, a la entrada de la Catedral; las encantadoras «flówer girls» Tessita Rivero y Gloria María Estanillo, que precedieron a los novios a la entrada del templo; y por último: la sugestiva pareja Bru-Ferrán, después de la ceremonia. La señorita Bru y las «flower girls» fueron «habille» por Bernabeu. (Foto Rembrandt)

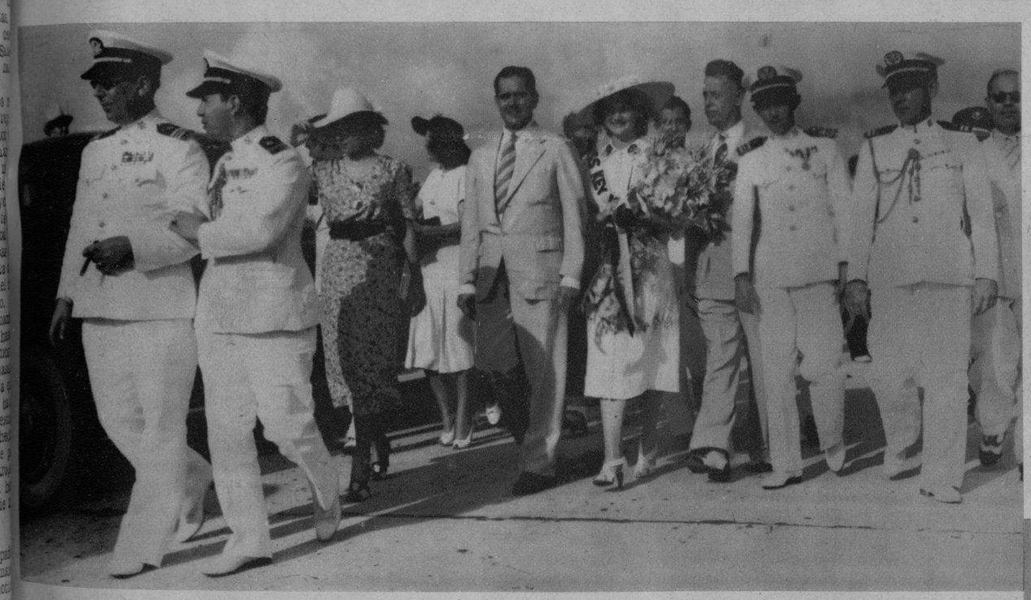

DE LAS FIESTAS del 4 de Julio en Cayo Hueso y la inauguración de la carretera sobre el mar.—En una foto: Momentos en que Miss Benice Batley (Miss Key West) cortaba la cinta que simbólicamente cerraba la carretera en el Puente Bahía Honda, a 75 pies sobre el nivel del mar y a la mitad del recorrido entre Miami y el histórico Cayo. EN LA OTRA FOTO: La representación cubana pasea por el puente después de la inauguración. Pueden verse: Com. Miguel A. Pérez, M. N., representando al Gobierno de Cuba; teniente Manuel González Soler, representante del Sec. de Defensa; comandante Alberto Casanova, quien ostentaba la representación del Cor. González, Jefe de la Marina, con su ayudante Tte. Guerra Morejón; Dr. Luis Machado, Presidente de la Corporación Nacional del Turismo; la Reina de las Fiestas Miss Benice y el Alcalde del Cayo, Mr. Albury. (F. D. M.)

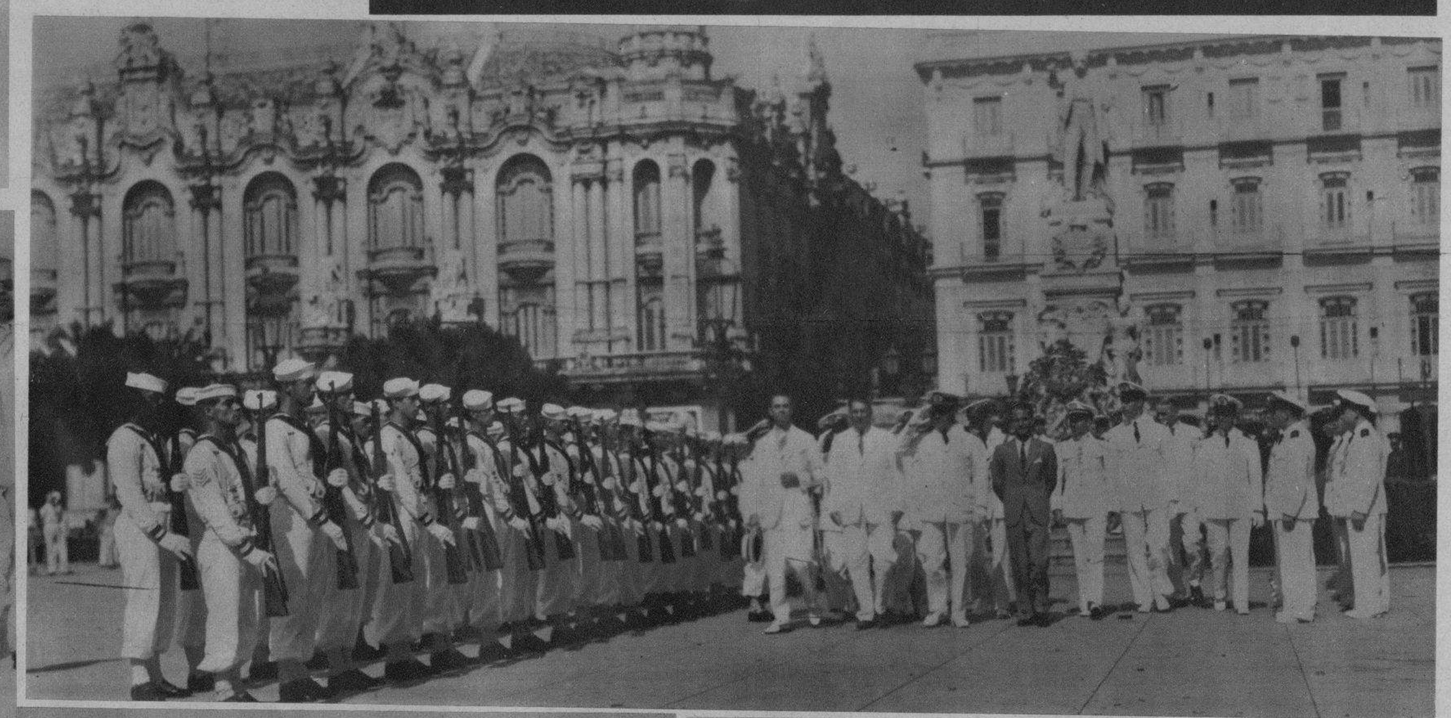

LOS MARINOS ARGENTINOS de la fragata «Presidente Sarmiento» depositan una corona ante la estatua del Apóstol Martí.—En la mañana de ayer, y ante la estatua de nuestro Apóstol, en una sencilla ceremonia, los marinos argentinos de la fragata «Presidente Sarmiento» depositaron una corona de flores naturales en homenaje a la memoria del campeón de nuestra libertad. En las dos fotos: momentos en que el comandante de la fragata y sus acompañantes revistaban la compañía de Infantería de nuestra Marina que los acompañó en este acto, y cadetes y marinos argentinos ante la estatua. (Foto D. M.)

LA INAUGURACION de la carretera Cayo Hueso-Miami.—Aquí se recaudará el dinero para pagar el costo de la carretera. Todo automovilista que pase tanto para Cayo Hueso como para Miami deberá abonar un peso por automóvil y chauffeur y 25 centavos adicionales por cada pasajero. EN LA OTRA FOTO: Una vez cortada la cinta por Miss Cayo Hueso, cruza la caravana automovilística procedente de Miami y detrás el primer bus (simbólicamente) que inaugura el servicio de pasajeros. (F. D.)

LAS GRANDES REGATAS NACIONALES DE REMOS DE CIENFUEGOS

RUBEN OTERO, crítico de remos desde hace años del DIARIO, encargado de reportar el gran evento. Nuestro compañero está considerado como una verdadera autoridad por sus acertados vaticinios.

PALACETE del prestigioso Cienfuegos Yacht Club, sede oficial del gran acontecimiento deportivo y social.

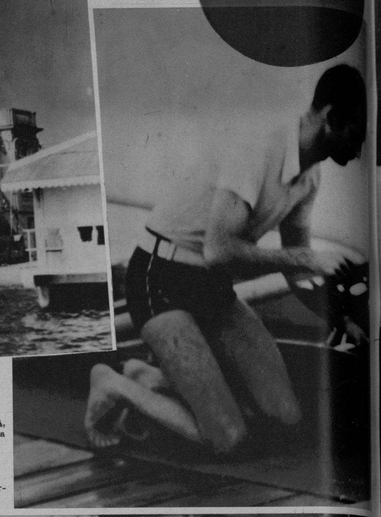

EL COACH y Presidente del Vedado Tennis Club, doctor Angel Aizalá, examinando un carrillo de la nueva canoa, adquirida por la simpática institución, de glorioso abolengo remístico. ➡

DON GRANT, coach de los freshmen de Yale, aparece en primer término con el crew junior del Habana Yacht Club.

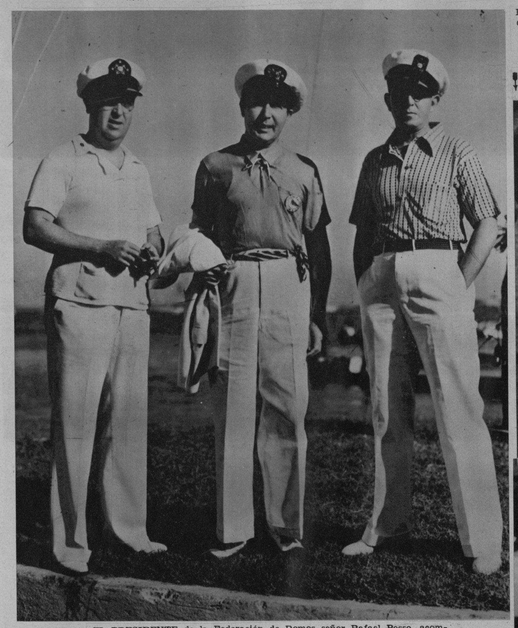

EL PRESIDENTE de la Federación de Remos señor Rafael Posso, acompañado de los señores Rodolfo L. Hernández y Luis Urrutia, Comodoro y Contra-Comodoro, respectivamente, del C. Y. C.

EL COMANDANTE de la Marina Constitucional doctor Julio Arguelles, instructor de remos de los guardias marinas que tomarán parte en las justas, se dispone a dirigir a sus muchachos durante el entrenamiento.

TRIPULACION del Habana Yacht Club, que luce favorita para ganar las regatas del domingo en la Perla del Sur. ➡

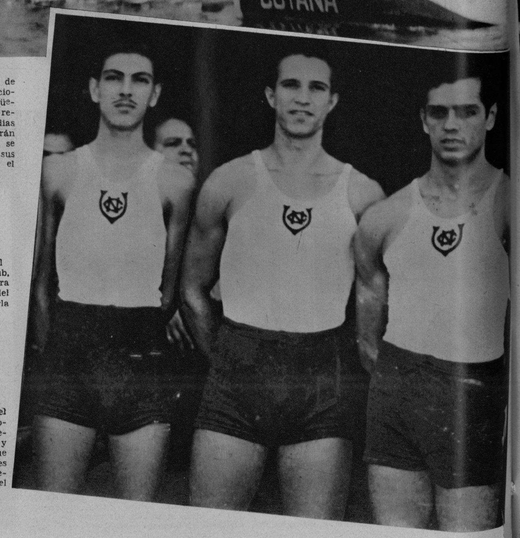

TRES veteranos del Club Náutico, el timonel Casas y los remeros Ulises de la Vega y Diego Velázquez, que defenderán los colores de los varaderistas nuevamente. Al fondo, el coach Estévez.

M.E.C.D. 2016

MARY Carlisle, graciosa artista de la Paramount, luce una trusa de satín elástico en una tela impermeable color azul eléctrico que se sujeta a los hombros con cintas. La originalidad de esos conjuntos está en que igual se llevan por mujeres gruesas que delgadas.

GERTRUDE Niesen, artista de Hollywood que trabaja para la compañía Columbia, nos presenta un bello traje de noche confeccionado en lamé azul mar con destellos plateados.

EN ESTE elegante modelo de dos piezas advertimos la forma de Bruyere aplicada al conjunto que luce muy decorativo en un material imitando el punto tejido a mano.

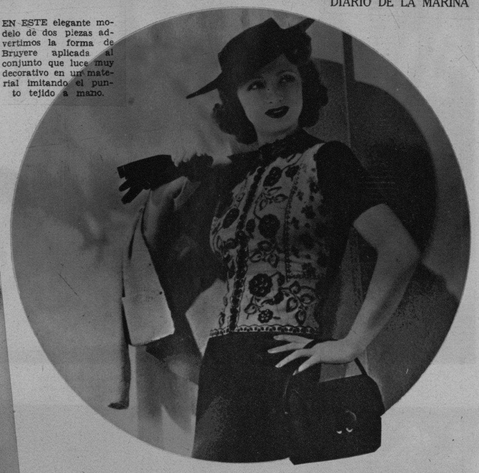

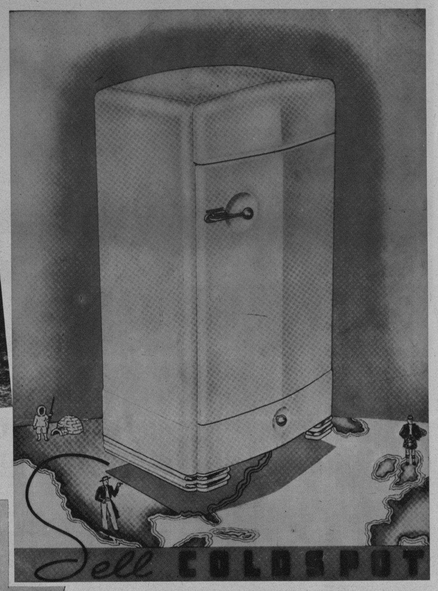

ENTRE los modelos de refrigeradores que con más éxito se han fabricado, aparecen los de la marca COLDSPOT, representados en la Habana por LA MODA, la gran mueblería de Galiano y Neptuno donde tienen un aparato de cada tipo que puede complacer al gusto más exigente por su perfeccionamiento, higiene y economía, en una presentación elegante.

LILIAN Bond, estrella de última promoción en el encantador Hollywood, nos presenta esta creación de Jean Carol interpretada en un material de dibujos originales en colores vistosos qu favorecen mucho para la playa

LES POUPEES DE LA REINE

Y la Reina de Inglaterra, dijo:

—Lo único que queremos es encontrar, en nuestro cortejo a lo largo de los Campos Elíseos, a las midinettes de París, para rendirles así nuestro agradecimiento por el buen gusto, por la habilidad, por la gracia con que visten a las mujeres elegantes de toda la tierra.

Y tal como lo desea la Reina de Inglaterra, tal se hace. A su paso por nuestra gran avenida las midinettes pudieron saludarla. Y cada casa de París ofreció a la Reina un juego completo de muñecas, vestidas por las midinettes. ¡Un juego de muñecas! ¿No os parece encantador? ¿No os parece un suceldido de un cuento de hadas?

Y entre las muñecas que las midinettes ofrecieron a la Reina de Inglaterra, aparecen estas dos, salidas de las manos de las midinettes de Lucien Lelong, el gran artista de la avenida Matignon. Son dos muñecas adorables. Una de ellas—la que presenta tres grandes lazos—se llama «Cuento de Hadas». La otra se llama «Buen Tiempo Viejo», llevando, ésta, una minúscula corona sobre el oro de los cabellos. Y la Reina se lleva todo ese pueblo de muñecas a su palacio nórdico, para que en los días de niebla y de spleen, en el silencio melancólico de sus grandes palacios, las muñecas de París puedan hablarle, hablarle naturalmente de París. De París y de sus midinettes y de los trajes que se confeccionan en París, que siempre son dignos de muñecas o de reinas...

Lucien Lelong y sus midinettes pueden estar contentos, porque sus muñecas van a poner una nota de chic, de sonrisa, de espíritu parisién en los apartamentos particulares de una gran Reina, de la más poderosa de las Reinas de la tierra...

André BIZET

CARTAS DE PARIS

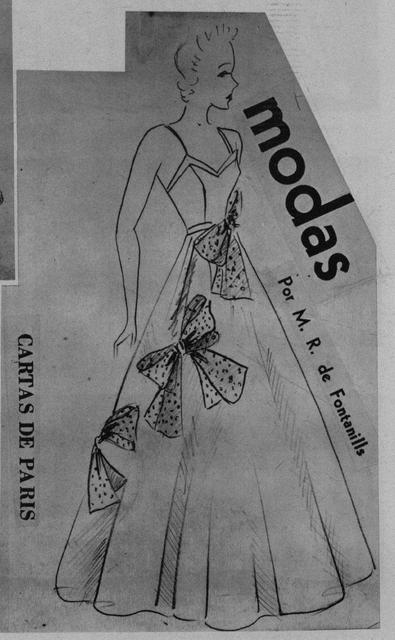

EL DR. CARLOS Gárate Bru, Presidente de los Rotarios, actuó como tal por primera vez en la sesión de ayer, pronunciando un brillante discurso mediante el cual trazó su programa de gobierno. (Foto D. M.)

DRYCO

IRRADIA VITALIDAD

Los niños criados con DRYCO son conocidos por fuertes y vigorosos... asegure el porvenir de su hijito, dándole

LECHE IRRADIADA

DRYCO

ROBERT YOUNG, James Stewart (el galán de moda en Hollywood) y Florence Rice, protagonistas principales de «Azul y Oro», una superproducción Metro Goldwyn Mayer, catalogada por los jefes y oficiales de la Marina de los Estados Unidos como el más vívido y auténtico relato de la vida interna de los cadetes de la Escuela Naval de Annapolis. «Azul y Oro» se estrena conjuntamente con «La Vuelta de Arsenio Lupin», en un mismo programa de doble estreno en Cuba, en uno de los principales teatros de esta capital.

EN DIAS pasados, fué objeto de un cariñoso homenaje, por sus últimos éxitos profesionales, el competente y activo fotógrafo oficial de la Secretaría de Obras Públicas, señor Octavio de la Torre y Mora. La foto recoge la presidencia del acto, en la que aparecen con el festejado los ingenieros Dudefaix, Echarte, Betancourt y Varela; el señor Enrique Elízaga; el capitán Miranda y otras personalidades. (Foto D. M.)

SPORTMEN que asistieron a la siembra del Arbol de la Legión Americana en el Parque Recordación del Bosque de la Habana. (Foto D. M.)

1.—El espejo mágico mortifica a la Reina.

BLANCA NIEVE Y LOS SIETE ENANITOS

¡Blanca Nieve y los siete enanitos! Cuento sugestivo de la dulce infancia; narración emotiva que a los mayores convierte en niños, a merced de la evocación. ¡Blanca Nieve y todos sus fantásticos compañeros, en el corazón de la Habana, para solaz y diversión de grandes y chicos! Y es así que, día tras día, y ya se han cumplido más de diez, las vidrieras de «LOS PRECIOS FIJOS»—Reina, Aguila y Estrella—se han convertido en la atracción de los habaneros, ávidos de contemplar las bellísimas escenas de la sugestiva leyenda. En una entrevista que sostuviera nuestro compañero Bedriñana con «Manolito» Sánchez Maspons, gerente de dicha casa—interviú que pueden encontrar nuestros lectores en la página 3 de nuestra edición de hoy—significa el entrevistado los esfuerzos realizados cerca de Walt Disney, autor del ya famoso «film», para poder presentar al pueblo de la Habana el maravilloso espectáculo, del cual ofrecemos varias escenas.

2.—Blanca Nieve encuentra la casa de los enanitos.

3.—Las camas de los enanitos.

4.—La Reina prepara la manzana envenenada.

5.—Los enanitos tienen que asearse antes de comer.

6.—La Sinfonía de la Sopa.

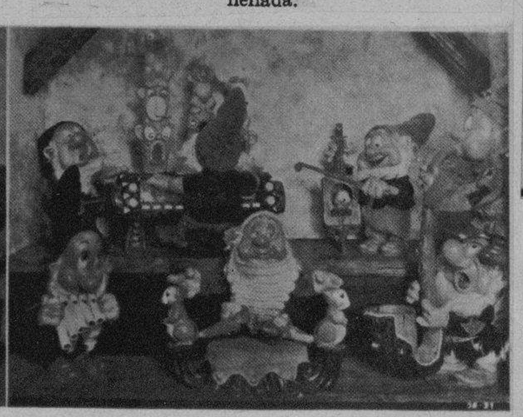

7.—«Nunca se es muy viejo para ser joven».

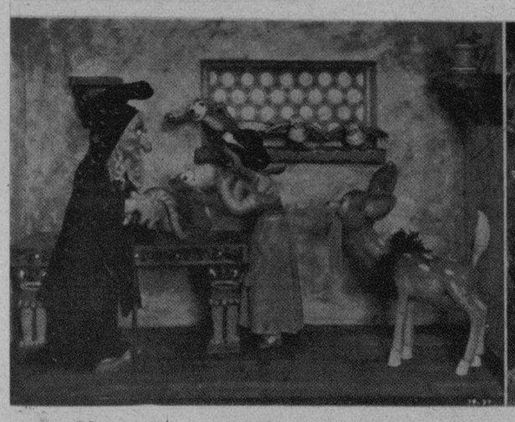

8.—Blanca Nieve come la manzana envenenada.

9.—Cantando mientras se trabaja.

10.—Algún día llegará mi Príncipe.

LINDAS muchachas que concurrieron a la playa del Caibarién Yacht Club, el domingo 3 del corriente. (Foto D. M.)

DE CAIBARIEN.—Triunfadores en la regata de veleros efectuada en la playa pública de Caibarién, el domingo próximo pasado. (Foto D. M.)

BELLO ASPECTO que presentaba la playa militar (de Caibarién) al ser invadida por millares de bañistas procedentes de todas las Villas. (F D)